www.kuriergmin.pl Nr 6 (1710), Rok XXXV

KURIER GMIN

TYGODNIK POWIATU WOŁOWSKIEGO

Czwartek, 8 lutego 2024 ISSN 1426 - 1057 Cena 4,50zł (w tym 5% VAT)

KTO IDZIE DO WYBORÓW?

PIERWSI JUŻ SIĘ POKAZALI

str. 2

O zdradach, Bezpartyjnych i władzy w powiecie

str. 5

Rozmowa z Katarzyną Uran, byłą kandydatką na burmistrza Brzegu Dolnego, która dwukrotnie weszła do drugiej tury z włodarzami, którzy rządzą tym miastem od ponad 30 lat. Jak będzie tym razem? Czy wystartuje ponownie, ale z listy Bezpartyjnych Samorządowców, gdzie jest liderką razem z Bohdanem Stawiskim, na co dzień dyrektorem Wydziału Komunikacji Społecznej w Urzędzie Marszałkowskim?

Pijana lekarka z Wołowa leczyła pacjentów

str. 3

List do wójt Jolanty Krysowatej -Zielnicy bez odpowiedzi, ale z inną aferą w tle

str. 2

Śmierdzi w Brzegu Dolnym? Urzędnicy z Wrocławia działają. Nasi zatykają nosy?

str. 6

Starosta potwierdza: To koniec stacji diagnostycznej w Wołowie

str. 9

NOWA WSTRZĄSAJĄCA KSIĄŻKA TOMASZA BONKA

„Ludzie na mydło. Mit, w który uwierzyliśmy”

str. 8

SKUP ZŁOMU
PĘGÓW
ul. Główna 79
Czynne 8-17
Skupujemy złom oraz metale kolorowe. Odbieramy złom również swoim transportem, możemy wysłać auto z HDS.
Waga - najazd 60 t.
www.zlompegow.pl
Aktualizuj ceny telefonicznie
600 56 20 36
REKLAMA

Kto idzie do wyborów? Pierwsi już się pokazali

Kiedy zamykamy skład tego wydania, Państwowa Komisja Wyborcza zarejestrowała 5 komitetów z naszego powiatu. Najwięcej z gminy Brzeg Dolny.

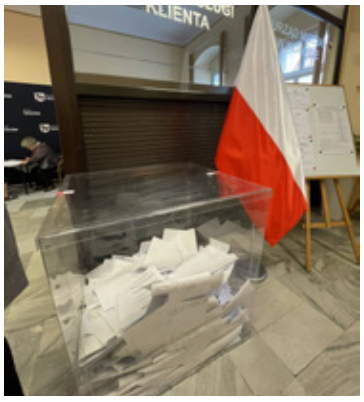

Z Brzegu Dolnego tradycyjnie mamy Komitet DiS na czele, którego stanął Artur Michałek, obecny wiceburmistrz Brzegu Dolnego. Jego komitet będzie wystawiał kandydatów do Gminy Brzeg Dolny. Nowością jest Komitet Wyborczy Kamila Jeżyny - Obywatelski Brzeg Dolny związany z Platformą Obywatelską. Jeżyna z tej partii startował na posła RP. Szykuje swoich kandydatów do gminy i powiatu. Trzeci jest Komitet Wyborczy Wyborców Ireneusza Fury do gminy.

Żaden z kandydatów nie wydał jeszcze oficjalnie oświadczenia, że będzie ubiegał się o fotel burmistrza.

W Wińsku za to na razie bez niespodzianek. Komitet zarejestrowała już Jolanta Krysowata - Zielnica. Ona też oficjalnie zapowiedziała swój start w wyborach na wójta. Na kolejne komitety czekamy.

Podobnie jak w Wołowie, gdzie na razie żaden z poważnych komitetów wyborczych nie zarejestrował się, oprócz Wioletty Krakowskiej z Krzydliny Wielkiej (KWW PPSL).

Do 4 marca musimy poznać kandydatów na burmistrzów i wójtów

Zgodnie z kalendarzem wyborczym do 12 lutego 2024 r. - należy zawiadomić odpowiednio Państwową Komisję Wyborczą lub właściwego komisarza wyborczego o utworzeniu komitetu wyborczego.

Do 4 marca 2024 r., do godz. 16.00 - musi nastąpić zgłaszanie terytorialnym komisjom wyborczym list kandydatów na radnych, odrębnie dla każdego okręgu wyborczego dla wyborów do rad gmin, rad powiatów, sejmików województw.

Do 14 marca 2024 r., do godz. 16.00 – odbędzie się zgłaszanie gminnym komisjom wyborczym kandydatów na wójtów, burmistrzów, prezydentów miast. **mr**

List do wójt Jolanty Krysowatej-Zielnicy bez odpowiedzi, ale z inną aferą w tle

Do Redakcji Kuriera Gmin przyszedł list od Czytelnika. Przesłaliśmy go do wójt Jolanty Krysowatej - Zielnicy ponad tydzień temu z prośbą o odpowiedź na nasze i Czytelnika pytania. Zdecydowaliśmy się opublikować go, bo do naszej Redakcji zamiast odpowiedzi trafił były pracownik urzędu Gminy Wińsko i jak mówi - został pomówiony publicznie przez wójt o przesłanie nam owego listu. Pani wójt, zamiast odpowiedzieć, zaczęła szukać, kto wynosi z urzędu informacje. I niestety źle trafiła. Liczyliśmy na odpowiedź, że to, co się znalazło w liście jest zapewne pomówieniem i taką odpowiedź otrzymamy. Ale sprawy, jak widać, poszły w innym kierunku. Zatem będziemy dalej pytać w drodze już dostępu do informacji publicznej o szereg innych tematów, które pojawiły się za... listem.

Dzień Dobry, Pani wójt proszę o zapoznanie się z listem, który przyszedł do redakcji Kuriera Gmin i odpowiedź na pytania do środy, tj. 31 stycznia 2024r.

List do Redakcji Kuriera Gmin

„Dzień dobry. Jak widać kampania wyborcza w naszym powiecie jest tematem numer jeden dla Państwa redakcji. Może czas najwyższy przyjrzeć się bliżej obecnej wójt Krysowatej. Jak widać z FB piękne akty notarialne i pozyskiwanie wciąż nowych nieruchomości. Po co te nieruchomości? A no po to żeby ściągnąć do gminy jeszcze więcej repatriantów. Wójt wykupuje mieszkania domy od ludzi prywatnych tworząc coraz więcej mieszkań i domów komunalnych, by sprowadzić nam z Kazachstanu jak najwięcej ludzi. Pieniądze z rządu płyną (...)

Dlaczego żaden mieszkaniec gminy Wińsko nie dostał żadnego mieszkania komunalnego choć zapewne lista jest długa. Wszystko jest dla repatriantów. W Głębowicach ma powstać osiedle nowo wybudowanych domów szeregowych dla repatriantów, dla mieszkańców gminy nie jest nic robione. Wciąż te same osoby są wykonawcami. Może warto się tym zainteresować jak kuzyn j.k robi drogi (...)? Może w tym kierunku warto zacząć szukać odpowiedzi.

Ja przychodzę do Państwa też z informacją jako mieszkaniec gminy. W miejscowości Iwno powstaje nowe osiedle ludzi, którzy budują domy z własnych pieniędzy. Wiele razy proszono o pomoc wójt w sprawie doprowadzenia wody, ale tam ludzie odbijają się jak od ściany. Wody nie ma, za chwilę ludzie nie będą mogli zrobić odbiorów domu, bo wójt nie chce pomóc w wykonaniu wodociągu, choć projekt i pozwolenie mieszkańcy mają. To jak to jest? W dużym osiedlu nie można wody doprowadzić, choć na to ma się swój gminny sprzęt (...). Dlaczego nie traktuje się mieszkańców równo? (...). Proszę o interwencję."

Pozdrawiam
Imię i nazwisko do wiadomości redakcji.

Pytania od Redakcji Kuriera Gmin:

Pani wójt, proszę o odp.

Proszę odnieść się do listu czytelnika, a w szczególności:

- Czy firma Pani kuzyna remontuje drogi (...)?
- Proszę o nazwy firm, które remontują mieszkania dla repatriantów? Czy są to zlecenia jednorazowe, czy firmy wybierane są w drodze przetargów?
- Ile mieszkań przyznano repatriantom, a ile mieszkańcom w tej kadencji?
- Czy gmina zamierza doprowadzić wodociągi do Iwna, gdzie powstaje nowe osiedle mieszkańców? **kl**

USŁUGI ZŁOTNICZE
Marcin Maniszewski
SKUP ZŁOTA
GRAWER
tel. 507 079 239
Wołów, ul. Poznańska 14/1
REKLAMA

SŁUŻBA WIĘZIENNA
Zakład Karny w Wołowie
informuje o naborze kandydatów do Służby Więziennej na stanowisko
STRAŻNIK W DZIALE OCHRONY
Na kandydatów do służby w Zakładzie Karnym w Wołowie czeka 6 etatów
Przewidywany termin przyjęcia do służby: marzec 2024 r.
Szczegółowe informacje dotyczące postępowania kwalifikacyjnego dostępne są na stronie sw.gov.pl/praca-oferta/zaklad-karny-w-wolowie-straznik-dzialu-ochrony-ZKW oraz pod numerami telefonów 713758505 lub 713758506.
REKLAMA

REKLAMA

eprasa.pl d6078c8829

Pijana lekarka z Wołowa leczyła pacjentów

Do skandalu doszło w szpitalu wojewódzkim w Legnicy. Pacjentka, zaniepokojona zachowaniem lekarki, skontaktowała się z policją. Okazało się, że u pani doktor stwierdzono ponad dwa promile alkoholu w wydychanym powietrzu. Pijana przyjmowała pacjentów na SOR. Jak się dowiedziała redakcja, lekarka pracowała jakiś czas temu w powiecie wołowskim, jednak za problemy z alkoholem musiała zmienić miejsce pracy.

Przed północą, w nocy z piątku na sobotę do funkcjonariuszy z Legnicy zadzwoniła zdenerwowana pacjentka szpitala wojewódzkiego. - Przekazała, że lekarka na SOR może być pod wpływem alkoholu. Policjanci pojechali na miejsce, przebadali lekarkę alkomatem i okazało się, że ma dwa promile alkoholu w wydychanym powietrzu - wyjaśnia podkom. Jadwiga Ekiert, oficer prasowa KMP w Legnicy.

Rzecznik szpitala potwierdził, że placówka uznaje tę sytuację za skandaliczną. Lekarka została natychmiast usunięta z obowiązków, a wszczęte zostało postępowanie wyjaśniające. Na szczęście, dzięki obecności czterech innych pracowników, Oddział Ratunkowy mógł tej nocy nadal działać bez większych zakłóceń.

- Po kobietę przyjechał mąż i zabrał do domu. Pobrano od niej też krew do badania. Dochodzenie pozwoli ustalić, ilu pacjentów mogła przyjąć będąc pod wpływem alkoholu i czy naraziła ich życie lub zdrowie na niebezpieczeństw - dodaje podkom. Jadwiga Ekiert, cytowana przez Polską Agencję Prasową.

Jak ustaliła nasza redakcja, nieodpowiedzialna lekarka pochodzi z Wołowa. Na szczęście, od dawna nie leczyła już pacjentów w placówkach na terenie powiatu wołowskiego.

Została zwolniona z pracy

- Po postępowaniu wewnętrznym, w poniedziałek (5 lutego) w trybie natychmiastowym rozwiązaliśmy umowę z lekarką. Zostanie ona również pociągnięta do odpowiedzialności finansowej, co przewidują warunki kontraktu, który mieliśmy z nią zawarty – mówił Gazecie Wrocławskiej rzecznik prasowy Wojewódzkiego Szpitala Specjalistycznego w Legnicy, Krzysztof Maciejak.

Przyjście do pracy pod wpływem alkoholu jest nie tylko nieodpowiedzialne, ale także nielegalne. Zgodnie z przepisami prawa, taka sytuacja może być traktowana jako wykroczenie i podlegać karze grzywny lub aresztowi. Jednakże, jeśli policja potwierdzi, że osoba pracująca pod wpływem alkoholu naraziła życie lub zdrowie pacjentów na niebezpieczeństwo, kara może być o wiele surowsza. Zgodnie z polskim prawem, narażenie pacjentów na niebezpieczeństwo z powodu działania pod wpływem alkoholu przez lekarkę, może skutkować dla niej karą pozbawienia wolności nawet do 3 lat.

dz

Agresor sterroryzował pociąg. Pasażerów bronił funkcjonariusz zakładu karnego

Mężczyzna powstrzymał w pociągu relacji Wrocław - Ścinawa szalejącego, agresywnego pasażera, który zagrażał innym podróżującym. Policja do akcji wkroczyła w Brzegu Dolnym.

Do tej niebezpiecznej sytuacji doszło 30 stycznia w pociągu na trasie z Wrocławia Głównego do Ścinawy. Wszystko zaczęło się po godzinie 15. - Pijany i agresywny pasażer, który jak się okazało później, jechał bez biletu i był zaraz po wyjściu z Zakładu Karnego we Wrocławiu, atakował fizycznie i słownie innych pasażerów. Znieważył i groził także konduktorce, która próbowała go uspokoić, a następnie wyprosić z pociągu - opisuje Czytelnik, który podkreśla, że sam bał się zareagować, ponieważ podróżował z dwójką małych dzieci. - Sterroryzował cały pociąg, ubliżał, groził, dopuszczał się rękoczynów, zaatakował także Panią co sprawdza bilety - komentuje inny pasażer.

Bali się o swoje życie i zdrowie

Według relacji część pasażerów w obawie o swoje życie i zdrowie wysiadła już na stacji Wrocław Pracze, by poczekać na kolejny pociąg. Na szczęście na tej właśnie stacji wsiadł bohater tej historii, czyli pracownik Zakładu Karnego w Wołowie.

Mężczyzna nie zważając na zagrożenie ze strony pijanego i agresywnego bandyty stanął w obronie zaatakowanych kobiet i ich partnerów. - Rzucił się na niego, obezwładniając go chwytami. Przewlekł go do przedsionka pomiędzy wagonami i tam wykazał się ogromnym wyszkoleniem i umiejętnościami. Przytrzymał i obezwładnił agresora, aż do przyjazdu policji w Brzegu Dolnym - opowiada pasażer.

Agresora w sumie powstrzymywało kilku mężczyzn. - Został on skutecznie obezwładniony przez trzech mężczyzn. Podczas postoju pociągu w Brzegu Dolnym mężczyzna został przejęty przez policjantów, jednocześnie znieważając ich słownie i kierując wobec nich groźby. Jak się okazało, mężczyzna ten to 44-letni mieszkaniec powiatu wołowskiego, który w chwili zatrzymania miał w organizmie 2 promile alkoholu - informuje mł. asp. Janusz Rosa, oficer prasowy Komendy Powiatowej Policji w Wołowie. - Agresywny pasażer został przewieziony do aresztu policyjnego, następnego dnia usłyszał zarzuty. Za swoje czyny odpowie przed sądem. W chwili obecnej trwają czynności zmierzające do ustalenia tożsamości osób, które były świadkami tego zdarzenia - dodaje policjant.

Podróżni dziękują bohaterowi

- Naprawdę było bardzo niebezpiecznie. Ludzie z przedziału mu gratulowali i dziękowali, bo nie wiadomo, jakby się to skończyło. Chciałbym, aby ten dzielny i empatyczny człowiek został doceniony. Tym bardziej że nikt poza nim nie zainterweniował - podsumowuje współpasażer. - Było to o tyle bohaterskie, że napastnik obnosił się wieloletnim wyrokiem w kryminale, a także będąc pod wpływem alkoholu był niesamowicie niebezpieczny - podkreśla druga podróżująca. - Chciałbym chociaż za pośrednictwem prasy przekazać mu podziękowania. Tyle osób w pociągu, a każdy uciekał z dala od miejsca - podsumowuje.

My gratulujemy postawy, odwagi i zdecydowania w działaniu wołowskiemu funkcjonariuszowi.

ziela

eprasa.pl d6078c8829

REKLAMA

REKLAMA

Odeszli po 30 latach pracy: Komendant Wojciech Maciejewski oraz Dowódca Jednostki Ratowniczo-Gaśniczej Paweł Gibek

Pożegnanie ze służbą Komendanta Powiatowego PSP w Wołowie oraz Dowódcy JRG. Kto zajął ich miejsca?

PPSP Wołów

PPSP Wołów

31 stycznia zapisał się na stałe w historii Komendy Powiatowej PSP w Wołowie i pozostanie na zawsze w naszej pamięci. W tym dniu meldunek o zakończeniu ponad 30-letniej służby złożył Komendant Powiatowy PSP w Wołowie st. bryg. Wojciech Maciejewski oraz Dowódca Jednostki Ratowniczo-Gaśniczej bryg. Paweł Gibek napisali strażacy na swojej stronie www.

Uroczystą zbiórkę swoją obecnością zaszczycił p.o. Dolnośląskiego Komendanta Wojewódzkiego PSP st. bryg. Marek Hajduk, który serdecznie podziękował oficerom za lata służby na rzecz ochrony przeciwpożarowej oraz za zaangażowanie i poświęcenie na stanowiskach kierowniczych w Komendzie Powiatowej PSP w Wołowie, a także życzył wszelkiej pomyślności w życiu osobistym.

W uroczystości udział wzięli przedstawiciele władz samorządowych z terenu powiatu wołowskiego, funkcjonariuszki i funkcjonariusze oraz pracownicy cywilni Komendy Powiatowej PSP w Wołowie, przedstawiciele służb i instytucji współpracujących, aby pożegnać odchodzących na emeryturę funkcjonariuszy i wyrazić swoje uznanie za ich nieoceniony wkład włożony w bezpieczeństwo mieszkańców powiatu wołowskiego.

W swoim wystąpieniu st. bryg. Wojciech Maciejewski oraz bryg. Paweł Gibek podziękowali funkcjonariuszom KP PSP w Wołowie za wspólną służbę, a przedstawicielom władz samorządowych oraz służb i instytucji za owocną współpracę na rzecz bezpieczeństwa, życząc wszystkim samych sukcesów w życiu zawodowym oraz osobistym.

St. bryg. Wojciech Maciejewski służbę w Państwowej Straży Pożarnej rozpoczął 1 lipca 1995 roku jako podchorąży w Szkole Głównej Służby Pożarniczej w Warszawie. Po ukończeniu studiów w latach 1999 – 2003 r. pełnił obowiązki Zastępcy dowódcy JRG w Bystrzycy Kłodzkiej. W 2003 roku powołany został na stanowisko Komendanta Powiatowego PSP w Wołowie, które zajmował przez 21 lat.

Bryg. Paweł Gibek służbę w Państwowej Straży Pożarnej rozpoczął 1 września 1993 roku jako kadet Szkoły Aspirantów PSP w Poznaniu. Po jej ukończeniu rozpoczął służbę w Komendzie Rejonowej PSP w Trzebnicy na stanowisku specjalista ratownik, pełniąc służbę w Jednostce Ratowniczo-Gaśniczej w Wołowie. Po utworzeniu Komendy Powiatowej PSP w Wołowie w zajmował następujące stanowiska: inspektor (01.01.1999), starszy inspektor (01.10.1999), kierownik sekcji (15.02.2003), zastępca dowódcy JRG (01.03.2007), dowódca JRG (01.06.2016- 31.01.2024).

1 lutego Dolnośląski Komendant Wojewódzki PSP powierzył pełnienie obowiązków Komendanta Powiatowego PSP w Wołowie st. bryg. Jarosławowi Nadwodnemu, a na stanowisko Dowódcy Jednostki Ratowniczo-Gaśniczej powołał st. kpt. Daniela Lisieckiego.

Tym, którzy odeszli dziękujemy za współpracę, a nowym powodzenia w służbie.

info

Kolejny protest rolników już 9 lutego

Niezależny Samorządny Związek Zawodowy Rolników Indywidualnych „Solidarność" podjął uchwałę o ogłoszeniu strajku generalnego rolników na terenie całego kraju. Ten rozpocznie się blokadą wszystkich przejść granicznych Polski z Ukrainą wraz z blokadami dróg i autostrad w poszczególnych województwach 9 lutego, o godzinie 10.00.

- Nie ma zgody na wdrażanie „Europejskiego Zielonego Ładu", unijnej strategii „od pola do stołu" i Wspólnej Polityki Rolnej Unii Europejskiej w proponowanym kształcie - informują rolnicy. - Rząd Polski, musi mieć jasny plan dla produkcji rolnej, opłacalności produkcji, odbudowy polskiego przetwórstwa i polskiego handlu. O to będziemy walczyć aż do skutku. Polskie, rodzinne gospodarstwa rolne są podstawą bezpieczeństwa żywnościowego kraju. Zdrowa polska żywność, którą produkuje polski rolnik to podstawa do wyżywienia i zdrowia obywateli RP. Prezydium NSZZ RI „Solidarność" apeluje o solidarność całej społeczności rolniczej.

kk

eprasa.pl d6078c8829

Piękne przedstawienie w wołowskim stowarzyszeniu

W Stowarzyszeniu Osób Niepełnosprawnych w Wołowie odbyły się Jasełka z okazji Dnia Babci i Dziadka. Zaproszeni goście uczestniczyli w pięknym widowisku przygotowanym przez podopiecznych placówki. Występy dzieci zachwyciły publiczność, która nagrodziła występujących gromkimi brawami.

W wydarzeniu udział wzięli Pani Bogusława Kulińska z Departamentu Spraw Społecznych Urzędu Marszałkowskiego Województwa Dolnośląskiego oraz Pełnomocnik Marszałka ds. Osób Niepełnosprawnych UMWD Paweł Parus, a także przedstawiciele jednostek gminnych - dyrektor OSiR Wołów Maciej Nejman i dyrektor Miejskiej i Gminnej Biblioteki Publicznej w Wołowie Rafał Zając.

kk

O zdradach, Bezpartyjnych i władzy w powiecie

Rozmowa z Katarzyną Uran, byłą kandydatką na burmistrza Brzegu Dolnego, która dwukrotnie weszła do drugiej tury z włodarzami, którzy rządzą tym miastem od ponad 30 lat. Jak będzie tym razem? Czy wystartuje ponownie, ale z listy Bezpartyjnych Samorządowców, gdzie jest liderką razem z Bohdanem Stawiskim, na co dzień dyrektorem Wydziału Komunikacji Społecznej w Urzędzie Marszałkowskim?

- Dwukrotnie zatrzęsła Pani gminą Brzeg Dolny. Startując do powiatu weszła z najlepszym wynikiem w gminie, ponad 900 głosów, a do gminy zdobyła Pani ponad 2700 głosów jako kandydatka na burmistrza. Czy wystartuje Pani w najbliższych wyborach samorządowych, podejmie Pani rękawicę?

- Startując chciałam wyraźnie pokazać, że można zarządzać gminą w sposób bardziej przyjazny, otwarty, bez nepotyzmu, „starych" skostniałych układów, a przede wszystkim z głosem mieszkańców, bo o to chodzi przecież w samorządności. Udało mi się ten cel osiągnąć, mimo, że ostatecznie wynik był dla mnie niezadowalający. Dwukrotnie walczyłam o fotel burmistrza z ogromnym poparciem. Różne środowiska dolnobrzeskie nadal namawiają mnie na start, mieszkańcy piszą, dzwonią, zaczepiają mnie na ulicy. Podjęłam jednak decyzję już w 2018 roku, gdy pokazałam się na billboardach z hasłem „TERAZ ALBO NIGDY" i nie żartowałam. Nigdy nie rzucam słów na wiatr. Co do najwyższego wyniku w powiecie, to tak uzyskałam ponad 900 głosów, zostałam zaprzysiężona na radną powiatu wołowskiego, ale nie ma mnie nawet na wiszących w sali sesyjnej listach radnych. Przypadek?

- Straciła Pani mandat, bo znaleziono kruczek prawny, że składając przysięgę była Pani jeszcze pracownikiem starostwa. Obecnie jest Pani liderem Bezpartyjnych Samorządowców na terenie powiatu. Czy zatem planuje Pani start do powiatu z młodymi, ale doświadczonymi ludźmi, jak Bohdan Stawiski, dyrektor departamentu komunikacji społecznej w urzędzie marszałkowskim.

- Rozmawiamy z Bohdanem Stawiskim o powiecie, bo obojgu nam zależy na zamianach na lepsze. Lubię ambitnych młodych ludzi, którym „się chce" działać, nie koniecznie za pieniądze. Przyzwyczailiśmy dotychczasowych samorządowców do brania pieniędzy za nic, dlatego spoczęli na laurach i po prostu są. Są wypaleni, wyjałowieni jak pustynia. Mieszkańcy muszą zobaczyć, że można inaczej, lepiej, aktywniej zarządzać samorządem. Muszą mieć alternatywę. Chcemy stworzyć nowe pole do działania, a nowoczesny samorząd ma służyć mieszkańcom, nie partiom politycznym do walki o wpływy i władzę wyżej. Chcemy skupić uwagę mieszkańców na samorządzie Tu i Teraz. Jeśli mieszkańcy to dostrzegą i zagłosują na nas, to nasze samorządy mogą wiele zyskać.

- Rozumiem, że po raz pierwszy powstanie lista Bezpartyjnych Samorządowców do powiatu wołowskiego?

- Trwają jeszcze rozmowy, ale tak mamy zamiar przewietrzyć powiat, leniuchów nam nie trzeba. Ten samorząd, a zwłaszcza my jako jego mieszkańcy zasługujemy na więcej. Jestem samorządowcem od 2006 roku, na konwencie założycielskim Bezpartyjnych Samorządowców, pod Poznaniem, obiecywaliśmy dbać o sprawy lokalnych małych ojczyzn, podpisaliśmy się pod konwencją. Nie ustajemy w swoich działaniach, postanowieniach, nie dla korzyści materialnych, bo życiu zawodowym świetnie sobie radzimy. Nie trzeba nam przypadkowych radnych, ale ludzi którzy mają coś do powiedzenia, którym „się chce". Ja liczę, nie tylko na nowe władze w powiecie, ale także na nowy sprawny samorząd w Brzegu Dolnym. Będę całą kampanię wyborczą mówić mieszkańcom o zmianach, prosić o ich głosy, bo każdy głos ma znaczenie. Będę uświadamiać ile korzyści ze sprawnego samorządu będziemy mieli jako mieszkańcy.

- Kogo w takim razie wesprze Pani na burmistrza Brzegu Dolnego?

- Myślę, że w Brzegu Dolnym czas na nowe pokolenie, młodych aktywnych działaczy, przede wszystkim niezwiązanych z obecną władzą. Tylko taki wariant daje szansę na nowy styl rządzenia w gminie, na sprawny i aktywny samorząd. Brzeg Dolny zasługuje na burmistrza niezwiązanego z obecnym układem. Poczekajmy na ogłoszenie kandydatów, mamy już przecież opublikowany kalendarz wyborczy, wszystko ruszy lada dzień.

- Czy macie program i co chcecie zmienić w powiecie? Czy tylko radnych i starostę, czy może i urzędników? Pytam o urzędników trochę z przekąsem, bo zawsze ich się straszy zmianami. Pani sama straciła pracę urzędnika, jak w powiecie zawiązała się nowa koalicja PO-PiS.

- W żadnym wypadku nikt nie mówi o zmianie urzędników ani w gminie, ani w powiecie. Często są to fachowcy w swoich dziedzinach i trudno byłoby ich zastąpić. Sama 12 lat byłam urzędnikiem w powiecie, znam tych ludzi i bardzo ich szanuję. Co do starosty i jego zastępcy, to uważam, że muszą odejść, ale zdecydują o tym wyborcy, na tym polegają przecież wybory. Podkreślam jednak, że to my mieszkańcy ich dokonujemy. Frekwencja w ostatnich, jesiennych wyborach pozwala z dużym optymizmem w to wierzyć. Nastąpiło przebudzenie mieszkańców naszego powiatu, liczę że i tym razem pójdą tak licznie do urn wyborczych i że będą chcieli postawić na nowych działaczy, którzy mają wiele do zaoferowania. Program nadal tworzymy wraz z mieszkańcami. To oni proponują swoje rozwiązania, a my mamy własne pomysły, kilkukrotnie je już publikowałam w swoich materiałach wyborczych. Mieszkańcy mnie znają, znają też mój program i moje propozycje, program jest wciąż aktualny, będzie poprawiany z mieszkańcami, bo im ma służyć.

- Ma Pani pretensje do starosty, że zwolnił Panią z pracy po 12 latach pracy w starostwie? Był Pani kolegą, razem pracowaliście.

- Absolutnie nie, bo świetnie sobie poradziłam poza urzędem. A Janusz Dziarski dostał warunek. Aby zawiązać nową koalicję z PO musiał mnie zwolnić. Dokonał wyboru, zdradził przyjaciół, żeby zostać na stanowisku. Pokazał swoją „prawdziwą twarz", a ja jedynie straciłam szacunek do niego i przestałam go nazywać kolegą po 12 latach znajomości. Pracowałam w księgowości oświaty, gdy on był kierownikiem wydziały oświaty kultury i sportu. Nie kto inny jak starosta Janusz Dziarski zaproponował mi stanowisko kierownika oświaty. Odeszłam z Powiatowego Urzędu Pracy na zasadzie przeniesienia do wydziału, który mi powierzył nie kto inny jak starosta. Mój wydział pozyskał kilka milionów dotacji na programy edukacyjne, zostałam zwolniona tuż przed otrzymaniem grantów, tak bym nie przypisywała sobie zasług, Janusz wziął je na siebie. Bywa, nie mam pretensji, świetnie radze sobie na rynku pracy, nie narzekam, nadal mam energię do działania. Do zobaczenia przy urnach wyborczych 7 kwietnia.

Marta Ringart-Orłowska

epraso.pl/ud/78c8829

Śmierdzi w Brzegu Dolnym? Urzędnicy z Wrocławia działają. Nasi zatykają nosy?

Po interwencjach Kuriera Gmin, urząd marszałkowski zwróci szczególną uwagę podczas kolejnych kontroli na skargi mieszkańców odnośnie firmy Eppo w Brzegu Dolnym. Dolnobrzescy samorządowcy milczą, bo smród to niewygodny temat przed wyborami. A co udało nam się ustalić?

Mieszkańcy obawiają się, że odpady zwożone do zakładu zioną odorem na pół miasta? Władza tego nie czuje.

Firmą, którą wskazywali mieszkańcy jako tę, która emituje nieprzyjemne zapachy, była Eppo przy ul. Sienkiewicza, zajmującą się przetwarzaniem odpadów. W 2020 i 2021 roku Wojewódzki Inspektorat Ochrony Środowiska kontrolował Eppo i ustalił nieprawidłowości, między innymi, że źródłem emisji substancji odorowych do powietrza jest instalacja do przetwarzania odpadów zlokalizowana w hali wyposażonej w wentylację grawitacyjną oraz miejsca magazynowania odpadów, proces przeładunku i transportu. W wyniku kontroli wydano między innymi wystąpienie do Starosty Powiatu Wołowskiego o podjęcie działań zgodnie z posiadanymi kompetencjami. Sprawa jest pod nadzorem Urzędu Marszałkowskiego. Obecnie organem właściwym do udzielania zezwoleń na zbieranie i przetwarzanie odpadów przez firmę Eppo jest Marszałek Województwa Dolnośląskiego i to Marszałek otrzymał kopię zarządzenia pokontrolnego. Zwróciliśmy się do UMWD z zapytaniem o sprawę.

Urzędnicy z województwa przejęli firmy mocno oddziaływujące na środowisko

Jak przekazuje urząd marszałkowski, spółka Eppo z Wrocławia, posiada aktualne uprawnienia do gospodarowania odpadami nadane decyzją Starosty Wołowskiego. Jest to zezwolenia na zbieranie odpadów oraz przetwarzanie ich w związku z eksploatacją instalacji do przetwarzania odpadów innych niż niebezpieczne w procesie odzysku R12 poprzez mechaniczną separację substancji organicznych od nieorganicznych z opakowań tworzyw sztucznych stanowiących odpady przeterminowanej żywności lub produktów niespełniających wymagań handlowych na terenie działki w Brzegu Dolnym.

Odpady są mocno oddziaływujące na środowisko stąd kontrolowanie zakładu, nadzorowanie go itp. przeszło ze starostwa pod urząd marszałkowski.

Tamtejsi urzędnicy zapoznali się z dokumentacją pokontrolną WIOS z 2020 i 2021 roku w zakładzie, gdzie stwierdzono następujące uchybienia: Drzwi hali, w której prowadzono przetwarzanie odpadów były otwarte. Zgodnie z decyzją proces przetwarzania powinien odbywać się przy zamkniętych oknach i drzwiach. Wyjątek stanowi okres przeładunku w przypadku, gdy wymiary środków transportu nie pozwalają na prace przy zamkniętej bramie.- Odpady wytwarzane w trakcie przetwarzania, których magazynowanie wiąże się z emisją odorów, umieszczone są w workach foliowych (rękawach), które są po wypełnieniu zawiązywane. Część odpadów opakowaniowych w kontenerze nie była zabezpieczona w rękawach (doszło do uszkodzenia rękawów podczas załadunku do kontenerów)" - przekazują urzędnicy.

- Po analizie otrzymanego od DWIOŚ wystąpienia stwierdzono, że oprócz powyższych naruszeń, w pozostałym zakresie w trakcie kontroli działalność Spółki prowadzona była zgodnie z warunkami określonymi w zezwoleniu na zbieranie i przetwarzanie odpadów. Z zapisów wystąpienia DWIOŚ, wynika także, że Spółka prowadzi odpowiednie czynności, tj. m.in. stosowanie środków myjących i odkażających, w celu ograniczenia uciążliwości zapachowej, a magazynowanie odpadów nie przekraczało jednej doby. Podczas kontroli instalacja działała sprawnie zgodnie z przedstawioną instrukcją użytkowania. Jak wspomniał DWIOŚ zarządzenie pokontrolne zostało przez Spółkę zrealizowane, tj. Spółka zobowiązała się przestrzegać warunków decyzji.

Będą kolejne kontrole

Jak przekazują urzędnicy z urzędu marszałkowskiego, w latach 2022-2023 nie odnotowano wpływu interwencji lub sygnalizacji odnośnie potencjalnych nieprawidłowości w działalności Spółki związanej z eksploatacją ww. instalacji. Kwestie oceny prawidłowego prowadzenia działalności polegającej na zbieraniu i przetwarzaniu odpadów przez Eppo sp. z o.o. będą przedmiotem kontroli DWIOŚ przy udziale przedstawicieli Urzędu Marszałkowskiego Województwa Dolnośląskiego w ramach procedury art. 41a ust. 1 ustawy o odpadach i na tym etapie zostanie zwrócona szczególna uwaga na potencjalne uciążliwości odorowe i działania je minimalizujące.

KaTa

eprasa.pl d6078c8829

REKLAMA

REKLAMA

REKLAMA

Dolnośląska Agencja Współpracy Gospodarczej wspiera przedsiębiorców z Dolnego Śląska poprzez udzielanie atrakcyjnych pożyczek

Bez odpowiedniego finansowania trudno rozwijać biznes, zwłaszcza jeśli mowa o najmniejszych przedsiębiorstwach. Dolnośląska Agencja Współpracy Gospodarczej wspiera przedsiębiorców z Dolnego Śląska, działa na rzecz poprawy ich konkurencyjności i stymulacji rozwoju. Jednym ze sposobów, w jaki DAWG realizuje te zadania, jest udzielanie wsparcia w formie instrumentów zwrotnych - pożyczek.

Aktualnie DAWG w ramach programu Pożyczek na Rozwój oferuje dwa rodzaje instrumentów finansowych: Pożyczkę Inwestycyjną i Pożyczkę Obrotową. Przeznaczone są one dla mikro-, małych i średnich przedsiębiorstw (MŚP), które posiadają siedzibę na terenie województwa dolnośląskiego lub prowadzą tu działalność gospodarczą, np. w postaci oddziału, filii, zakładu lub przedstawicielstwa (wymagany jest wpis do CEIDG lub do rejestru przedsiębiorców KRS przed 1.01.2020 r.). Pożyczki te mają na celu pomoc firmom zmagającym się z negatywnymi skutkami pandemii Covid-19, w szczególności spadkiem przychodów, zmniejszeniem zatrudnienia, ograniczeniem inwestycji rozwojowych, przerwaniem łańcucha dostaw, zmianą struktury popytu i podaży czy inflacją. Pomoc kierowana jest przede wszystkim do podmiotów działających w branżach istotnych dla regionu, takich jak m.in. turystyka, usługi noclegowe, gastronomia. Decyzja o przyznaniu finansowania zapada po przeanalizowaniu dokumentacji wnioskowej i weryfikacji finansowej Wnioskodawcy.

Jakie są warunki tych pożyczek i co zrobić, żeby otrzymać finansowanie?

Pożyczka Inwestycyjna (PI):

- Wartość jednostkowej PI – powyżej 1 mln zł, lecz nie więcej niż 3 mln zł;
- Maksymalny okres spłaty pożyczki dla MŚP wynosi 84 miesiące, z możliwością 6-miesięcznej karencji w spłacie kapitału;
- MŚP jest zobowiązane do zapewnienia wkładu własnego w wysokości stanowiącej co najmniej 10% wartości brutto finansowanego przedsięwzięcia;
- Każda Pożyczka Inwestycyjna przed uruchomieniem środków wymaga ustanowienia zabezpieczenia zgodnie z Polityką zabezpieczeń stosowaną przez Pośrednika Finansowego z zastrzeżeniem, że obowiązkowym minimalnym zabezpieczeniem każdej PI będzie co najmniej weksel in blanco. Minimalny poziom zabezpieczenia wynosi 130% wysokości udzielonej pożyczki (i tu katalog zabezpieczeń jesz szeroki: to może być hipoteka, przewłaszczenie środków trwałych, cesja praw z polisy, poręczenie cywilne i wekslowe, itp.);
- Z Pożyczki Inwestycyjnej można finansować wydatki inwestycyjne, czyli nakłady na rzeczowe aktywa trwałe oraz wartości niematerialne i prawne na cele związane z prowadzeniem działalności gospodarczej, z wyłączeniem zakupu nieruchomości (można więc finansować zakup maszyn i urządzeń, remont, budowę - ale musi to być ściśle związane z prowadzoną działal-nością gospodarczą);
- **Oprocentowanie (stałe lub zmienne) Pożyczki Inwestycyjnej jest ustalone na warunkach rynkowych i od stycznia 2024 r. wynosi:**
  - od 6,68% dla podmiotów z obszaru preferencji
  - od 7,18% dla podmiotów poza obszarem preferencji

Pożyczka Obrotowa (PO):

- Wartość jednostkowej PO: do 500 tys. zł;
- Maksymalny okres spłaty 36 miesięcy dla pożyczek o wartości jednostkowej do 300 tys. zł,
- Maksymalny okres spłaty 60 miesięcy dla pożyczek o wartości jednostkowej między 300 tys. a 500 tys. zł;
- Z Pożyczki Obrotowej można finansować wydatki bieżące związane z prowadzoną działalnością gospodarczą (zakup środków obrotowych niezbędnych do prowadzonej działalności, bieżące wydatki firmy związane z funkcjonowaniem, np. energia elektryczna, wynagrodzenia, usługi prawne lub księgowe, itp.);
- Każda Pożyczka Obrotowa przed uruchomieniem wymaga również przedstawienia zabezpieczenia na poziomie 130% wysokości udzielonej pożyczki. Katalog zabezpieczeń jest taki sam jak w przypadki Pożyczki Inwestycyjnej;
- Oprocentowanie stałe na warunkach korzystniejszych niż rynkowe, zgodnie z zasadami udzielania pomocy de minimis - na tych warunkach pożyczka będzie udzielana do 30.06.2024 r.:
  - 2,39% - dla podmiotów z obszaru preferencji do kwoty 300 tys. zł
  - 3,89% - dla podmiotów poza obszarem preferencji do kwoty 300 tys. zł
  - 4,39% - pożyczka powyżej 300 tys. zł

Na koniec stycznia 2024 r. do dys-pozycji przedsiębiorców pozostaje jeszcze ok. 11 mln zł(z przez-naczeniem zarówno na PI, jak i PO).

W związku z obniżonym oprocentowaniem dla Pożyczki Obrotowej zainteresowanie MŚP tym produktem w ostatnich 2 miesiącach znacznie wzrosło. Zachęcamy do składania wniosków - można to zrobić osobiście w siedzibie DAWG przy al. Kasz-tanowej 3a-5 we Wrocławiu. Szczegółowe informacje o dostępnym finansowaniu w ramach Pożyczki na Rozwój oraz dokumenty do pobrania znajdują się na stronie internetowej **www.dawg.pl**. Termin rozpatrywania wniosku wynosi do 30 dni od daty złożenia kompletu dokumentów - wniosku o udzielenie pożyczki wraz z załącznikami – a informacja o decyzji jest każdorazowo przekazywana telefonicznie i mailowo do Wnioskodawcy.

Pożyczki udzielane przez DAWG nadal są korzystniejsze niż te udzielane przez banki – szczególnie jeśli chodzi o oprocentowanie. DAWG nie pobiera żadnych dodatkowych opłat przygotowawczych i prowizji oraz nie wprowadza dodatkowych opłat za wcześniejszą spłatę. To dobre źródło finansowania dla przedsiębiorców, z długim okresem spłaty (przy Pożyczce Inwestycyjnej do 84 miesięcy, a przy Pożyczce Obrotowej do 60 miesięcy). Przedsiębiorcy mogą liczyć na pomoc pracowników DAWG na każdym etapie procesu pożyczkowego – przed złożeniem wniosku, na etapie kompletowania dokumentów oraz w trakcie już trwającej umowy. Więcej informacji o Pożyczkach na Rozwój można znaleźć na stronie **www.dawg.pl** lub uzyskać, pisząc na adres **pnr@dawg.pl**. Zachęcamy do kontaktu z DAWG i do składania wniosków.

REKLAMA

eprasa.pl d6078c8829

KURIER GMIN
TYGODNIK POWIATU WOŁOWSKIEGO
www.kuriergmin.pl

NOWA WSTRZĄSAJĄCA KSIĄŻKA TOMASZA BONKA

„Ludzie na mydło. Mit, w który uwierzyliśmy”

Rozmowa z pisarzem pochodzącym z Wołowa Tomaszem Bonkiem, który w swojej najnowszej książce odpowiada na pytanie, czy faktycznie Niemcy w Gdańsku i obozach koncentracyjnych przerabiali ludzi na mydło na przemysłową skalę. - „Ludzie na mydło. Mit, w który uwierzyliśmy” to prequel i zarazem ciąg dalszy „Medalionów” Zofii Nałkowskiej – przekonuje autor. To także opowieść o ogromie wojennych zbrodni popełnionych podczas II wojny światowej.

- Pana najnowsza książka to reportaż historyczny o niemieckich lekarzach-anatomach, którzy prowadzili upiorne instytuty w Gdańsku, Poznaniu i we Wrocławiu.

- Ale to także opowieść o Zofii Nałkowskiej i jej wizycie w rzekomej fabryce mydła z ludzkiego tłuszczu, jaką w Gdańsku miał zorganizować profesor Spanner, znany z jej słynnych „Medalionów”, które przez kilkadziesiąt lat były lekturą szkolną. Prezentuję w niej również nieznane kulisy pracy pierwszej Komisji Badania Zbrodni Niemieckich, zapiski z pamiętników, rekonstrukcje wydarzeń, portrety ofiar i ich oprawców.

- Książka już przed premierą uplasowała się na liście 100 najlepiej sprzedających się książek historycznych Empiku. Tuż po niej długo gościła na jej pierwszym miejscu. Z czego wynika tak wielkie zainteresowanie tą książką i tak mroczną tematyką?

- Myślę, że napaść Rosji na Ukrainę i tamtejsze ludobójstwo sprawiły, że również młode pokolenia zaczęły się interesować naszą historią i tym, jak bardzo nasze rodziny doświadczyła ostatnia wojna. Uświadamiamy sobie, że ludobójstwo się na świecie powtarza, dzieje się wciąż i może się wydarzyć zawsze, wszędzie. Z drugiej strony coraz popularniejsza staje się literatura faktu a czytelnicy kochają kryminały. Moja książka łączy cechy obu tych gatunków.

- O czym jest książka „Ludzie na mydło”?

- W Gdańsku profesor Rudolf Spanner - tytułowy bohater jednego z „Medalionów” Zofii Nałkowskiej - przerabia zwłoki więźniów zamordowanych w więzieniach Gestapo na preparaty anatomiczne. Jego pracownicy do instytutu anatomicznego przywożą też ciała więźniów zgładzonych przez SS-manów w KL Stutthof oraz ze szpitala psychiatrycznego w Kocborowie. Gotują je z ługiem sodowym w specjalnych kotłach maceracyjnych, aby uzyskać czyste kości. W Lasach Piaśnickich Niemcy mordują tysiące Polaków i grzebią ich w zbiorowych mogiłach. W szpitalach psychiatrycznych rozpoczyna się akcja T4 - ich pacjenci giną od zbrodniczych zastrzyków lub w komorach gazowych. Tak zaczyna się książka pt.: „Ludzie na mydło”.

- Pisze Pan, że do podobnych zdarzeń dochodziło też w Poznaniu.

- W Poznaniu profesor Hermann Voss ze zwłok Polaków i Żydów straconych przez niemieckie sądy wypreparowywał czaszki i sprzedawał je do Muzeum Historii Naturalnej we Wiedniu. Prowadził przy tym pamiętnik, w którym opisywał m.in. jak bardzo nienawidził Polaków.
Natomiast asystent Vossa, dr Robert Herrlinger pobierał w poznańskim więzieniu krew ze zwłok skazańców zaledwie 40 sekund po wykonaniu egzekucji.

- Tymczasem alianci nie wierzyli w Holokaust....

- W międzyczasie Jan Karski spotykał się w Waszyngtonie z prezydentem Stanów Zjednoczonych Franklinem Delano Rooseveltem i opowiadał mu o Holokauście. Roosevelt najwyraźniej nie wierzył w to, co słyszał. Nie wierzyli też amerykańscy Żydzi, których tam spotkał.
W ludobójstwo nie chcieli też uwierzyć Brytyjczycy. Pamiętali jeszcze, że już podczas I wojny światowej ich dyplomaci rozpuścili w światowych mediach plotkę o tym, że Niemcy przerabiali ludzi na mydło. Musieli się z tego długo tłumaczyć i ją zdementować.

- I dopiero po zakończeniu II wojny światowej sprawa mydła z ludzi znów zagościła na łamach gazet.

- Kiedy skończyła się wojna do instytutu anatomicznego w Gdańsku profesora Spannera weszła specjalna komisja. Jej członkiem był Stanisław Strąbski, dziennikarz agencji prasowej Polpress, który napisał depeszę informującą o odnalezieniu tam „fabryki mydła z tłuszczu ludzkiego”.
Po lekturze tego artykułu do Gdańska poleciała Zofia Nałkowska, pisarka i lewicowa publicystka, niedawno nominowana przez Bieruta posłanka do Krajowej Rady Narodowej i zarazem członkini pierwszej Komisji Badania Zbrodni Niemieckich. Z innymi posłami, którzy jej towarzyszyli oglądała trupiarnię instytutu anatomicznego Spannera. Wraz z Sowietami członkowie komisji przygotowali raport z oględzin placówki, napisali w nim o tym, że odkryli „fabrykę mydła z ludzkiego tłuszczu”.

- Po powrocie do Warszawy i Łodzi Nałkowska napisała „Medaliony”, które podbiły serca Polaków.

- Na bazarach Gdańska handlarze zaczęli wówczas sprzedawać mydło RIF - twierdzili, że to skrót od słów Reines Jüdisches Fett – „prawdziwy żydowski tłuszcz”. Do akcji wkroczyła milicja i specjalne komisje. Mydło RIF trafiło na czołówki gazet na całym świecie. Podobne kostki odnajdowane były w wielu państwach, także za oceanem. Organizowane były więc pogrzeby, podczas których mydło RIF składano do grobów.

- A co naprawdę wydarzyło się w Gdańsku podczas wojny? Czy w „Medalionach” Nałkowska przeinaczyła fakty?

- Przed i w czasie wojny Instytutem Anatomicznym Akademii Medycznej w niemieckim Danzig przez kilka lat kierował niejaki profesor Rudolf Spanner. Był naukowcem nominowanym już w 1939 roku do Nagrody Nobla. Marzył o sławie i dużych pieniądzach. Kiedy wybuchła wojna mógł rozwinąć skrzydła. Hitler chciał wykształcenia jak największej liczby studentów, aby już jako lekarze leczyli żołnierzy rannych na frontach. Do tego potrzebne były zwłoki i przygotowane z nich preparaty anatomiczne. W III Rzeszy pojawiły się więc niezwykłe możliwości. Eksperymentowano na zwłokach więźniów obozów koncentracyjnych, pacjentów szpitali psychiatrycznych, ofiar egzekucji dokonanych przez gestapo. Takie ciała trafiały do instytutu profesora Spannera. Kiedy Spanner uciekł z Gdańska, a w jego laboratorium Polacy i Sowieci odnaleźli setki poćwiartowanych ciał oraz kuwetę z dziwną substancją, ktoś im powiedział, że jest to fabryka mydła z ludzi, a oni w to uwierzyli.

- A jaka była prawda?

- Przez lata wierzyliśmy, że Niemcy w obozach koncentracyjnych na masową skalę produkowali mydło z tłuszczu ludzkiego.

O autorze:
Tomasza Bonek jest reporterem i dokumentalistą rozwiązującym w swoich książkach tajemnice z czasów II wojny światowej i PRL. Przez niemal dwadzieścia lat zarządzał największymi redakcjami biznesowymi w Polsce (Money.pl. Business Insider Polska, Forbes.pl Biznes.Onet) i jest współautorem ich sukcesów.

Nakładem Wydawnictwa Znak Horyzont ukazały się następujące książki jego autorstwa:
„Zaginione złoto Hitlera. Bezpieka PRL na tropie skarbu Festung Breslau” (2020)
„Chemia śmierci. Zbrodnie w najtajniejszym obozie III Rzeszy” (2021)
„Demony śmierci. Zbrodniarze z Gross-Rosen” (2022)
„Komando śmierci. Ostatnia tajemnica KL Gross-Rosen i Kloster Leubus” (2023)
„Ludzie na mydło. Mit, w który uwierzyliśmy” (2023)

Do popularyzowania tego przekonania przyczynili się dziennikarze i literaci, zwłaszcza Zofia Nałkowska w swoich „Medalionach”, które do 1991 roku były lekturą obowiązkową w liceach. Ten wątek podchwycili też inni autorzy. Na przykład Tadeusz Borowski w „Pożegnaniu z Marią”. A była to „kaczka dziennikarska” Strąbskiego. Niemcy są winni niewyobrażalnego ludobójstwa, popełnionego podczas wojny, wielu okrucieństw, ale akurat produkcji mydła z ludzkiego tłuszczu w obozach koncentracyjnych zarzucić im nie można, co potwierdziło także śledztwo IPN. Spanner nie mordował. Profanował natomiast i możliwe, że przyspieszał mordowanie pacjentów w szpitalu psychiatrycznym w Kocborowie. W jego instytucie, w procesie produkcji preparatów anatomicznych z ludzkich zwłok, faktycznie powstawało mydło podczas gotowania ciał w ługu potasowym, ale nie było to celem tych zabiegów. Był to produkt uboczny. Chcę jednak podkreślić, że ta sprawa w żaden sposób nie umniejsza ogromowi niemieckich zbrodni i ich nie neguje. Neguje tylko ten mit o produkcji mydła z ludzi w Auschwitz.

Marta Ringart-Orłowska

epraso.pl 480/8022

Starosta potwierdza: To koniec stacji diagnostycznej w Wołowie

Mieszkańców, a szczególnie właścicieli samochodów zdziwiła decyzja Powiatu Wołowskiego o zamknięciu powszechnie lubianej Okręgowej Stacji Kontroli Pojazdów mieszczącej się przy Centrum Kształcenia Zawodowego i Ustawicznego w Wołowie (CKZiU). Wiemy już, dlaczego zdecydowano o zaprzestaniu jej funkcjonowania.

Fot.google maps

Przypomnijmy, że na drzwiach Stacji Kontroli Pojazdów DWL/001 przy ul. Tadeusza Kościuszki, zawisła kartka: „Od dnia 2 stycznia 2024 roku Stacja Kontroli Pojazdów będzie NIECZYNNA". Nasi Czytelnicy byli zaskoczeni tą sytuacją. Czy można się było tego spodziewać?

- Zarząd Powiatu Wołowskiego przychylił się do wniosku złożonego przez dyrektora CKZiU w Wołowie i podjął decyzję o niekontynuowaniu działalności Stacji Kontroli Pojazdów funkcjonującej przy CKZiU. Powyższa decyzja podyktowana była przede wszystkim względami ekonomicznymi oraz problemami kadrowymi - informuje Kurier Gmin starosta Janusz Dziarski.

Uczniowie uczą się na nowym sprzęcie

Funkcjonowanie stacji było wcześniej powiązane z kształceniem zawodowym w technikum w zawodzie technik pojazdów samochodowych. Od 2022 roku w szkole na potrzeby nauki funkcjonuje nowa podstawowa stacja kontroli pojazdów, w którą szkoła została wyposażona dzięki realizacji przez Powiat Wołowski projektu unijnego. - Dzięki pozyskanym środkom finansowym kształcenie w zawodzie technik pojazdów samochodowych odbywa się na nowym sprzęcie przeznaczonym do diagnozowania pojazdów - wyjaśnia starosta. Hala DWL/001, na której odbywały się badania techniczne nie była objęta unijnym dofinansowaniem. - Sprzęt diagnostyczny będący na wyposażeniu stacji był wprawdzie sprawny, jednak jego zakup dokonywany był w latach 90-tych - dodaje.

Duże koszty

Jak wszędzie, koszty utrzymania stacji również rosły z roku na rok, a opłaty pobierane za przeprowadzanie badań technicznych pozostawały na tym samym poziomie. - Znaczący wpływ na zmniejszenie liczby dokonywanych przeglądów i obniżenie przychodów stacji miała pandemia, jak również utrudnienia w ruchu spowodowane remontem ul. Kościuszki i ul. Leśnej oraz budową ronda - tłumaczy Janusz Dziarski.

Liczba przeprowadzanych przez stację przeglądów malała z czasem. W 2018 roku wykonano 2167 przeglądów, w 2019 r. - 2296, w 2020 r. - 2032, w 2021 r. - 1883, w 2022 r. - 1978, a w 2023 r. (do 15 grudnia) - 1066 przeglądów.

Niskie stawki, brak pracowników

Do zamknięcia stacji miała przyczynić się również sytuacja kadrowa. Na początku ubiegłego roku zatrudnionych w stacji było trzech diagnostów, każdy na pół etatu. - Z uwagi na ograniczone możliwości finansowe jednostki, wynagrodzenie jakie stacja mogła zaoferować diagnostom nie było konkurencyjne - podkreśla starosta. Kadra zaczęła się wykruszać. W maju 2023 roku z pracy zwolnił się jeden pracownik stacji, a w lipcu następny. Na stacji pracował więc, już tylko jeden diagnosta na 3/4 etatu. Nie udało się jednak zatrudnić nikogo nowego, stawka proponowana za pracę w Stacji Kontroli Pojazdów była za niska.

Co dalej?

Jak informuje Starostwo szkoła planuje wydzierżawić pomieszczenia stacji wraz ze sprzętem w celu prowadzenia identycznej lub podobnej działalności. Możliwe więc, że w przyszłości stacja będzie otwarta, ale nie będzie prowadzona już przez CKZiU ani Powiat. **D. Zielińska**

Zamiast kas na dworcu są biletomaty

Jak informowaliśmy, kasy na dworcach w Brzegu Dolnym i w Wołowie zostały zlikwidowane. Bilety będzie można teraz kupić m.in. w biletomatach Kolei Dolnośląskich. Gdzie jeszcze?

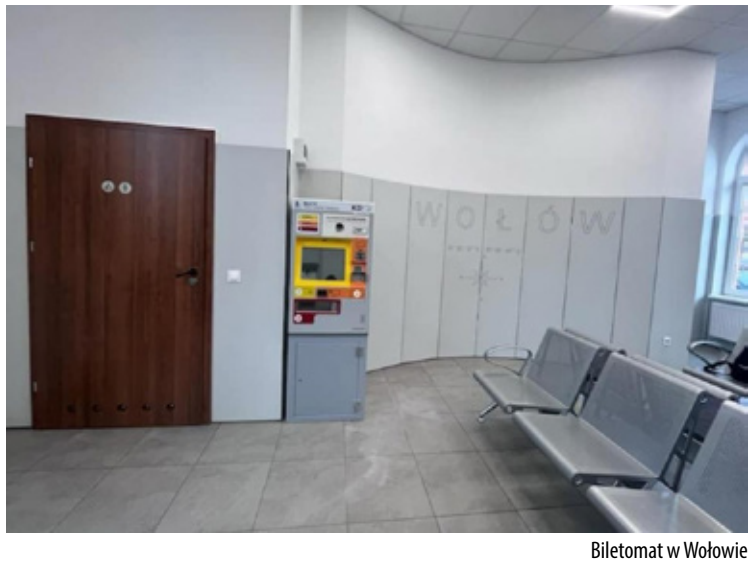

Biletomat w Wołowie

Przypomnijmy, kasy prowadzone były do tej pory przez POLREGIO, które obsługiwało trasy. Wraz z wycofaniem starych pociągów i przejęciem pasażerów przez Koleje Dolnośląskie, POLREGIO zlikwidowało kasy na dworcach. Te od 8 lutego będą zamknięte.

Nie ma kas, stoi automat

Krótko po naszej informacji o zamknięciu kas, do akcji w mediach społecznościowych wkroczył Bohdan Stawiski, dyrektor Departamentu Komunikacji Społecznej w Urzędzie Marszałkowskim, zwracając się bezpośrednio do Damiana Stawikowskiego, prezesa Zarządu Kolei Dolnośląskich S.A. Odpowiedź pojawiła się błyskawicznie. - Biletomat w Wołowie stanął dzisiaj (2 lutego), będzie uruchomiony po weekendzie. Biletomat w Brzegu postawimy, jak tylko dostaniemy zgodę od PKP nieruchomości na montaż, spodziewamy się odpowiedzi na pismo w ciągu kilku dni - poinformował Damian Stawikowski, prezes Kolei Dolnośląskich. - Montaż nastąpi niezwłocznie po uzyskaniu zgody. Trzymamy rękę na pulsie, bez obaw - dodaje.

Mieszkańcy nie są zadowoleni ze zmian

W komentarzach na Facebooku pojawiło się wiele wypowiedzi mieszkańców powiatu, którzy nie wierzą, że biletomat załatwi sprawę. Większość obawia się, że ludzie starsi nie poradzą sobie z technologią i zwyczajnie będzie brakowało człowieka za okienkiem, który wspomagał do tej pory osoby starsze w podróży. - Ciekawe jak starsi ludzie sobie poradzą? - Zastanawia się Ewa. - Aglomeracyjnego czy zintegrowanego nie kupi się w biletomacie. Podobnie, biletu na IC. Dla starszych ludzi to kolejna masakra. Nie rozwiązano sprawy otwarcia bramki na peron, teraz dołożono im problem przy zakupie biletu.

To jest dyskryminacja - komentuje Dorota. - Dla starszych osób podróż będzie skomplikowana - dodaje Iwona. A to tylko kilka z niepochlebnych wypowiedzi.

Gdzie kupimy bilet?

Ludzie starsi i osoby nie korzystające z Internetu czy smartfona mogą zakupić bilet bezpośrednio u obsługi pociągu. Zakup odbywa się bez naliczania dodatkowych opłat. Należy jednak pamiętać, aby odszukać konduktora możliwie jak najszybciej po wejściu do pociągu.

Dla osób sprawnie poruszających się w świecie cyfrowym, zakup biletu nie powinien stanowić, żadnego problemu. Bilety można nabyć np. na stronach internetowych przewoźników m.in. na: moje.biletypkp.pl, polregio.pl czy kolejedolnoslaskie.pl. Każdy posiadacz smartfona, może skorzystać z aplikacji, które pobieramy na nasze urządzenie i tam dokonujemy zakupu. Najpopularniejszymi aplikacjami, w których zakupimy bilety kolejowe są m.in.: KOLEO, BILKOM lub Jakdojade.

Ziela

epraasa.pl/b6078c8829

Zapomniane miejsca w gminie Wołów - Vierhäuser

Wiele osób może nie znać nazwy Vierhäuser, choć to miejsce pełne historii zasługuje na naszą uwagę. Mała osada w gminie Wołów nie zapisuje się szeroko w podręcznikach historii, ale kryje w sobie fascynujące opowieści minionych lat.

Fot.Tomasz Sapożnikow

Fot.Tomasz Sapożnikow

- Była to mała osada, gdzie kilka murowanych domów pełniło funkcję przysiółka Wodnicy. W okresie przed zakończeniem drugiej wojny światowej w pobliskim obszarze istniał Obóz Służby Pracy. Dziś pozostało po tym miejscu jedynie kilka cegieł i resztki porcelany świadczące o dawnej obecności mieszkańców tego rejonu, dzisiejszej gminy Wołów - opowiada Tomasz Sapożnikow.

Nasz lokalny historyk wspomina też relację nieżyjącego już mieszkańca Wodnicy. - Po zakończeniu wojny teren ten służył jako miejsce pobytu Rosjan, a wstęp do lasu był wzbroniony - relacjonował. - Istnieje nawet opowieść, że podczas opuszczania tego obszaru Rosjanie podpalili pozostałe budynki, pozostawiając jedynie ślady przeszłości - dodaje Tomasz Sapożnikow.

dz

Fot.Tomasz Sapożnikow

Fot.Tomasz Sapożnikow

SZYBY
SAMOCHODOWE
wymiana i przyciemnianie
Wołów, ul. Kościuszki 27
(Zespół Szkół Rolniczych)
71 389 51 58,
510 190 930
REKLAMA

AUTO NAPRAWA Kuriata
DIAGNOSTYKA KOMPUTEROWA
OBSŁUGA KLIMATYZACJI
Brzeg Dolny
ul. Czartoryskiego 1
(na przeciwko Ośrodka Zdrowia)
tel. 319 98 44 lub 603 428 002
REKLAMA

REKLAMA

OKRĘGOWA STACJA KONTROLI POJAZDÓW W BRZEGU DOLNYM
ZAPRASZA NA
PRZEGLĄDY REJESTRACYJNE WSZYSTKICH POJAZDÓW
Brzeg Dolny, ul. Sienkiewicza 27,
tel. 71 319 55 15
www.okregowastacjakontroli.pl
razem od 27 lat
GODZINY OTWARCIA:
pon.–pt.: 8.00 – 17.00
sob.: 8.00 – 14.00

REKLAMA

OKRĘGOWA STACJA KONTROLI POJAZDÓW
BRZEG DOLNY ul. Dębowa 2
NAPRZECIWKO STACJI ORLEN
Oferujemy wykonanie badań technicznych w zakresie podstawowym i rozszerzonym wszystkich rodzajów pojazdów.
PRZY PRZEGLĄDZIE KUPON ZA 2 NA MYJNIE SAMOCHODOWĄ WAŻNY 30 DNI LUB UPOMINEK

MYJNIA SAMOCHODOWA

	OS.	BUS
MYCIE	17	21
MYCIE+SUSZENIE	23	27
PIANA+MYCIE+SUSZENIE	26	30
PIANA+WOSK+SUSZENIE	28	32
PIANA+MYCIE+WOSK+SUSZENIE	30	34

GODZINY OTWARCIA
pon. - pt.: 7⁰⁰ - 19⁰⁰
sob.: 7⁰⁰ - 15⁰⁰
REKLAMA

9 - 15 lutego 2024

Treść programu i foto dzięki uprzejmości: Prasowej Agencji Telewizyjnej, Polsatu, TVP1, TVP2, TVN, TV4, TVN7, TV Puls, TV Trwam, TVP Kultura
INFORMUJEMY, ŻE REDAKCJA NIE PONOSI ODPOWIEDZIALNOŚCI ZA ZMIANY W PROGRAMACH TV
Wydawca: Dodatek sp. z o.o., ul. Wiatrakowa 11/3, 85-115 Bydgoszcz, tel. 516-018-821, e-mail: iwona@magraf.pl. Redaktor naczelny: Sławomir Grzmiel
ISSN 1643-2460 • Skład komputerowy: Magraf sp.j.

Piątek

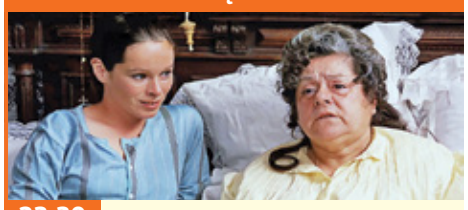

23:30 TVP KULTURA

Anna i wilki

Dramat obyczajowy, Hiszpania, 1973.

Angielska guwernantka Anna przybywa do położonego na odludziu bogatego domu szacownej, hiszpańskiej rodziny - trzech braci oraz ich starej, schorowanej matki - aby opiekować się dziećmi jednego z braci. Mroczna, duszna atmosfera domu sprawia, że nowo przybyła czuje się tam obco i nieswojo. Ale zaakceptowana przez swoje podopieczne, powoli próbuje przełamywać niewidzialną granicę oddzielającą ją od reszty domowników.

Sobota

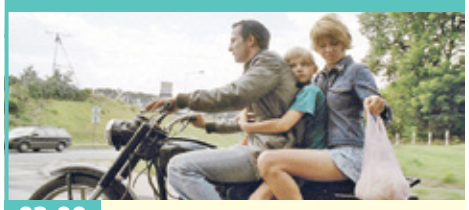

02:00 TVP KULTURA

Sztuczki

Dramat obyczajowy, Polska, 2007.

6-letni Stefek i jego 17-letnia siostra Elka mieszkają w obskurnej kamienicy w Wałbrzychu. Ich matka jest ekspedientką w sklepie warzywnym, ojca Stefek nie pamięta: przed laty porzucił żonę i dzieci dla innej kobiety. Synowi została po nim tylko mocno zniszczona, pomazana fotografia, dająca dość mgliste wyobrażenie o tym, jak faktycznie wygląda jego rodzic. Pewnego dnia chłopiec widzi na dworcu mężczyznę w garniturze i z teczką, który wydaje mu się podobny do postaci na zdjęciu. Pytana o to Elka oświadcza jednak, że to kto inny. Stefek jej nie wierzy i odtąd regularnie bywa na dworcu.

Niedziela

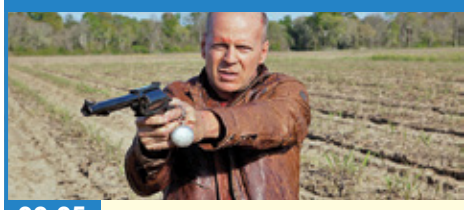

00:05 TV PULS

Looper - Pętla czasu

Akcja, USA, 2012.

W roku 2074 technologia rozwija się do tego stopnia, że podróże w czasie stają się realne. Możliwość skakania do przeszłości zostaje błyskawicznie zdelegalizowana przez władzę, jednak dla mafii nie jest to problemem. Gangsterzy, aby zacierać ślady swoich zbrodni, wysyłają niewygodnych ludzi do roku 2044. W tych czasach działają tzw. „looperzy", których zadaniem jest eliminacja „przesyłki z przeszłości". System pozbywania się świadków działa do momentu, gdy jeden z „looperów" - Joe (Joseph Gordon-Levitt) w swojej ofierze rozpoznaje starszą wersję samego siebie (Bruce Willis)...

Poniedziałek

22:45 TVP KULTURA

Jack Strong

Sensacyjny, Polska, 2014.

Film o Ryszardzie Kuklińskim - człowieku, który będąc w samym środku komunistycznego systemu, podejmuje samotną batalię przeciw Sowietom. Dzięki swojej determinacji rozpoczyna wieloletnią współpracę z CIA. Odtąd życie jego i jego rodziny jest zagrożone, a jeden nieostrożny ruch może doprowadzić do tragedii.

Wtorek

09:05 TVP KULTURA

Mój Nikifor

Dramat biograficzny, Polska, 2004.

Tytuł „Mój Nikifor" sugeruje spojrzenie reżysera na postać Epifaniusza Dworniaka, łemkowskiego artysty żyjącego w Krynicy i tam zmarłego w 1968 r., jednego z pięciu najbardziej znanych prymitywistów w dziejach malarstwa. Tymczasem film jest opowieścią nie tyle o Nikiforze, co o Marianie Włosińskim, krynickim artyście malarzu, który przez ostatnich dziewięć lat życia Nikifora, gdy en miał otwartą gruźlicę, opiekował się nim z wielkim oddaniem, poświęcając dla niego nie tylko własną karierę, ale przede wszystkim życie osobiste.

INNE DATY EMISJI: PIĄTEK, 16:10

Środa

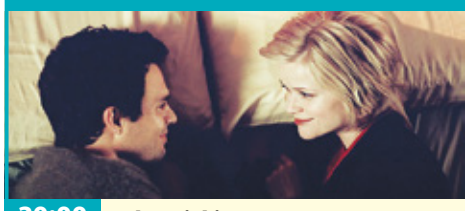

20:00 TVN 7

Jak w niebie

Komedia romantyczna, USA, 2005.

Kiedy David (Mark Ruffalo) wynajmuje w San Francisco mieszkanie, ostatnią rzeczą, jakiej się spodziewa jest współlokatorka. Właśnie zaczął przewracać swoje nowe mieszkanie do góry nogami, kiedy w drzwiach pojawia się śliczna, ale zdecydowanie zbyt władcza młoda kobieta, Elizabeth (Reese Witherspoon), która twierdzi, że mieszkanie należy do jej. David zakłada, że doszło do gigantycznego nieporozumienia... aż do chwili, kiedy... Elizabeth znika tak tajemniczo, jak się pojawiła. Wymiana zamków nie jest w stanie powstrzymać młodej kobiety, która zaczyna pojawiać się i znikać, kiedy tylko ma na to ochotę.

Czwartek

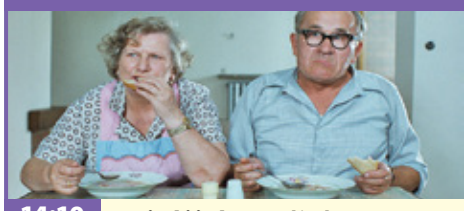

14:10 TVP KULTURA

Paciorki jednego różańca

Dramat, Polska, 1979.

Osiedle starych domków górniczych ma zostać zburzone pod budowę nowych bloków. Część mieszkańców już się wyprowadziła do nowych mieszkań, inni są właśnie w trakcie przeprowadzki. Przed domkami płoną stare graty. Emerytowany górnik Habryka, żegnając się z sąsiadami, zapowiada, że nie opuści swego domu. Przydział na nowe mieszkanie drze. Żona chcąc nie chcąc popiera go, mieszkający razem z nimi młodszy, żonaty syn także rozumie upór ojca. Jednak synowa pod nieobecność męża wyprowadza się do bloku.

PIĄTEK • 9 lutego

TVP 1

04:50 Klan - telenowela
05:20 Dziedzictwo - serial
06:10 Złoty chłopak - serial obycz.
07:00 Transmisja Mszy Świętej
07:30 Agape Blisko Ciebie - magazyn
08:00 Wydział kryminalny Kitzbühel - serial kryminalny
08:45 Ranczo - serial obyczajowy
09:45 Komisarz Alex - serial kryminalny
10:45 Ojciec Mateusz - serial
11:35 Kuchnia Jagiellonów - prog. kulinarny
12:10 Agrobiznes
12:30 Agropogoda - magazyn
12:35 Rok w ogrodzie Extra - magazyn
12:55 Natura w Jedynce - W jaskini nietoperzy - Wlk. Bryt., 2021
14:00 Złoty chłopak - serial obycz.

14:55 Jaka to melodia?
15:35 Gra słów. Krzyżówka - teleturniej
16:05 Dziedzictwo - serial
17:00 Teleexpress
17:15 Pogoda
17:20 Jaka to melodia?
17:55 Klan - telenowela
18:25 Leśniczówka - serial obycz.
19:00 Jeden z dziesięciu - telet.
19:30 Program inform. 19.30
19:55 Gość 19.30
20:15 Pogoda; Sport
20:35 W jak Morderstwo - kom., 2021
22:30 Zatoka szpiegów
23:30 Druga twarz - fab., USA, 2011
01:20 Ślicznotki - kom. krym., USA, 2019
03:20 Shenandoah - western, USA, 1965

TVP 2

05:30 M jak miłość - serial obyczajowy
06:20 Anna Dymna - spotkajmy się
06:55 Rodzinka.pl - serial komediowy
07:30 Pytanie na śniadanie - w tym: Pogoda Flesz
11:15 Natura bez granic - dok., 2023
11:50 Dla niesłyszących - Barwy szczęścia - serial obyczajowy
12:30 Koło fortuny - teleturniej
13:15 Akacjowa 38 - serial kostiumowy
14:05 Va Banque - teleturniej
14:35 Na sygnale - serial fabularyzowany
15:05 Doktor z alpejskiej wioski - nowy rozdział - serial
16:00 Koło fortuny - teleturniej
16:35 Familiada - teleturniej

17:15 Zakazany owoc - serial obyczajowy, Turcja, 2020
18:10 Lepsza połowa - serial kom., Polska, 2020
18:45 Akacjowa 38 - serial kostiumowy
19:35 Barwy szczęścia - serial obyczajowy
20:50 Postaw na milion - teleturniej
21:40 Tak to leciało! - teleturniej muzyczny
22:30 Panorama - program informacyjny
23:10 Kino relaks - Bez pamięci - komedia, USA, 2001
00:45 Pozdrowienia z Moskwy - sensacyjny, Wlk. Bryt., 1963
02:55 Rozstanie po włosku - komedia, Niemcy, 2014

TVN

05:35 Uwaga! - program interwencyjny
05:50 Ukryta prawda - program obyczajowy
06:50 Kuchenne rewolucje - program kulinarno-rozrywkowy
07:45 Dzień Dobry TVN - magazyn
11:30 Kuchenne rewolucje - program kulinarno-rozrywkowy
12:35 Ukryta prawda - program obyczajowy
14:35 Szpital - program obycz.
15:40 Doradca smaku - Ziemniaczana zapiekanka z boczkiem - program kulinarny
15:45 Kuchenne rewolucje - program kulinarno-rozrywkowy
16:50 Ukryta prawda - program obyczajowy
17:55 Detektywi - program krym.

19:00 Fakty
19:30 Sport
19:40 Pogoda
19:50 Uwaga! - program interwencyjny
20:00 Interstellar - SF, USA, Wlk. Bryt., Kan., Islandia, 2014
23:40 Blade, Wieczny Łowca - horror, USA, 1998
02:15 Kuba Wojewódzki - talk-show
03:15 Dowody zbrodni - serial krym., USA
04:05 Uwaga! - program interwencyjny
04:20 Nauka jazdy - reality show
04:50 Recepta na stary dom - program edukacyjny
05:15 Jak to jest zrobione - serial popularnonaukowy, Kanada

POLSAT

06:00 Nowy dzień z Polsat News
08:40 Malanowski i Partnerzy - serial kryminalny
09:40 Sekrety rodziny - program obyczajowy
10:40 Dlaczego ja? - serial paradokumentalny
11:40 Gliniarze - serial paradokumentalny
12:50 Wydarzenia - program informacyjny
13:20 Interwencja - magazyn reporterów
13:40 Trudne sprawy - program obyczajowy
14:40 Dlaczego ja? - serial paradokumentalny
15:50 Wydarzenia - program informacyjny
16:10 Pogoda
16:15 Interwencja - magazyn reporterów
16:30 Na ratunek 112 - serial obyczajowy
17:00 Gliniarze - serial paradokumentalny

18:00 Pierwsza miłość - serial obycz.
18:50 Wydarzenia - program informacyjny
19:25 Gość Wydarzeń
19:45 Sport; Pogoda
20:00 Farma - reality show
21:05 Geneza planety małp - akcja, SF, USA, 2011. Will Rodman marzy o stworzeniu leku regenerującego tkankę mózgową. Naukowiec prowadzi badania na szympansie o imieniu Caesar...
23:20 Zasady walki II - Zdrada - sens., Kan., 2008
01:30 Strażnik granicy - akcja, USA, 2008
04:45 Disco Gramy - program muzyczny
05:25 Telezakupy TV Okazje

TVP Kultura

07:00 Muzyczne poranki
07:15 O Polsce z oddali - Lady Roxana Panufnik - rozm.
07:55 Szlakiem Kolberga - Kamil Bednarek - report.
08:35 Dwa księżyce - obycz., Polska, 1993
11:00 Tajemnica Enigmy - serial
12:05 Na tropach Madonny w Grocie - dok., USA, 2020
13:10 Legendy Rocka - Dziedzictwo - serial Franka Zappy • Nowy Orlean - dok., Wlk. Bryt.,
14:20 Szczęśliwy brzeg - dram. psych., Polska, 1983
16:10 Mój Nikifor - dramat, Polska, 2004 ●
17:55 Którędy po sztukę - Samuel Hirszenberg - magazyn
18:15 Wędrowiec Polski - Śląsk Cieszyński - reportaż
18:55 Galeria sztuki na ekranie - Edvard Munch - dok., Wlk. Bryt., 2021

20:00 W tajnej służbie Jej Królewskiej Mości - sens., Wlk. Bryt., 1969. Jedyny „Bond", w którym w rolę agenta 007 wcielił się australijski aktor George Lazenby.
22:30 Polowanie na ćmy - serial historyczny, obyczajowy, Polska, 2023
23:30 Anna i wilki - dramat obyczajowy, Hiszp., 1973 ●
01:25 Noc krótkich filmów - Pięć minut starsza • Surogat • Złota godzina - filmy anim.
01:55 Kino nocne - Debiut - dramat, USA, 2020
04:00 Agonia - dok., Polska, 2020
05:30 Afisz kulturalny ekstra
05:45 Jeszcze więcej kultury

TV Puls

06:00 Nash Bridges - serial krym.
08:00 Kobra - oddział specjalny - serial kryminalny
10:00 Zbuntowany anioł - serial obyczajowy
12:00 Lekarze na start - Stażyści zanoszą na SOR niemowlę znalezione przed szpitalem. Żaden z doświadczonych lekarzy nie może im pomóc, gdyż...
14:00 Lombard. Życie pod zastaw - paradokument fabularny
16:00 Kobra - oddział specjalny - serial kryminalny
18:00 Lombard. Życie pod zastaw - 30-letni Krzysztof Luziński jest synem agresywnego alkoholika, sam też przejął zachowania ojca i spędził kilka lat w więzieniu...

20:00 Ostatnie zlecenie - akcja, USA, 2008. Nicolas Cage w roli płatnego zabójcy uda się do upalnego Bangkoku, aby wykonać kolejne zlecenie... Czy to będzie jego ostatnie?
22:00 Krwawy sport - akcja, USA, 1988
23:55 Człowiek prezydenta - akcja, USA, 2000
01:45 Menu na miarę - program kulinarny
02:20 Z archiwum policji - program kryminalny
02:45 Menu na miarę - program kulinarny
03:20 Z archiwum policji - program kryminalny
03:50 Dyżur - serial medyczny
05:00 Menu na miarę
05:35 Z archiwum policji

TVN 7

05:00 Szkoła - program obycz.
06:55 Szpital - program obycz.
07:50 Ukryta prawda - program obyczajowy
10:45 Ewa Sama piecze - program kulinarny
10:50 Tajemnice miłości - serial paradokumentalny
11:50 Opowieści małżeńskie - program obyczajowy
12:50 Szpital - Pacjentką doktora Wojciecha Jarosza jest 63-latka z silną arytmią. Kobieta ma problemy z sercem odkąd jej córki pokłóciły się o męża starszej z nich.
13:50 Sąd rodzinny - program sądowy
14:50 Sędzia Anna Maria Wesołowska - serial sądowy
15:50 Paloma - serial, Brazylia
16:55 Skarby z szafy - program lifestylowy
17:25 Ten moment - program obyczajowy

17:55 Szpital - Pacjentem dr Anny Nowickiej jest 6-latek, który spadł z parapetu.
18:55 Ukryta prawda 19:55 Ewa Sama piecze - program kulinarny
20:00 Sekrety i grzeszki - kom., USA, 2011
22:25 Miss agent - kom., USA, 2000. Terroryzujący od lat Amerykę psychopatyczny morderca ostrzega, że tym razem zaatakuje uczestniczki konkursu piękności.
00:35 Mój sąsiad morderca - serial kryminalny
01:40 Tajemnice pól śmierci - dokument
02:40 Raj dla morderców - serial krym.
04:25 Druga strona medalu - talk-show

TV 4

06:00 Dlaczego ja? - serial **08:00** Nasz Nowy Dom - program rozrywkowy **09:00** Łowcy skarbów. Kto da więcej **10:00** Trudne sprawy - program obyczajowy **12:00** Policjantki i Policjanci **13:00** Gliniarze - serial paradokumentalny **14:00** Na ratunek 112 - serial obyczajowy **14:30** Sekrety rodziny **15:30** Uroczysko - serial **16:05** Policjantki i Policjanci **17:00** Pierwsza miłość - serial obycz. **17:55** Łowcy skarbów. Kto da więcej **19:00** Policjantki i Policjanci **20:00** Uroczysko **22:05** Sprawiedliwi - Wydział Kryminalny **00:05** Love Island. Wyspa miłości **02:05** Interwencja - magazyn reporterów **02:25** STOP Drogówka - serial policyjny **03:25** Disco Polo Life **04:25** Top 10 - Lista Przebojów **05:30** Telezakupy TV Okazje

TV Trwam

09:35 Św. na każdy dzień **09:45** Jestem Mamą **10:00** Inf. dnia **10:15** Rozmowy niedok. **11:25** Głos Polski **11:35** Droga pięknego życia **12:00** Anioł Pański **12:03** Inf. dnia **12:20** Nasz profesor Papieżem **13:15** Serce i oblicze Boga **13:30** Msza Św. **14:30** Drzwi do lasu **14:55** Słowo życia **15:00** Modlitwa do Bożego Miłosierdzia **15:20** Mocni w Wierze **15:50** Ma się rozumieć **16:00** Inf. dnia **16:10** Siódmy Sakrament **16:40** Prosto o gosp. **17:00** Podobni do ewangelicznego siewcy **17:30** Geopolityka **17:55** Poczet Wlk. Polaków **18:00** Anioł Pański **18:05** Inf. dnia **18:15** Westerplatte Młodych **19:00** Warto zauważyć... **19:30** Brat Franciszek **20:00** Inf. dnia **20:20** Różaniec **20:50** Myśląc Ojczyzna **21:00** Apel Jasnogórski **21:20** Inf. dnia **21:40** Polski Punkt Widzenia **22:00** Koncert **23:20** Przegląd Tyg. „Niedziela"

epraasa.pl d6078c8829

KURIER GMIN
TYGODNIK POWIATU WOŁOWSKIEGO
www.kuriergmin.pl

SOBOTA • 10 lutego

TVP 1

05:30 Balans bieli - magazyn
06:05 Siostry serial - obycz., Polska, 2009
07:00 Transmisja Mszy Świętej
07:40 Rok w ogrodzie
08:05 Rok w ogrodzie Extra - magazyn
08:20 Pełnosprawni - magazyn dla niepełnosprawnych
08:50 Żubry wczoraj i dziś - dok., Polska, 2020
09:30 Ranczo - serial obyczajowy
10:35 Komisarz Alex - serial krym.
11:30 Ojciec Mateusz - serial
12:30 Gwiazdy w południe - Shenandoah - western, USA, 1965
14:25 Okrasa łamie przepisy - magazyn kulinarny
15:00 W jak Morderstwo - kom., Polska, 2021
17:00 Teleexpress
17:20 Pogoda

17:35 Ojciec Mateusz - serial
18:40 Jaka to melodia?
19:30 Program informacyjny 19.30
19:50 Gość 19.30
20:05 Pogoda
20:10 Sport
20:20 Komisarz Alex - serial krym.
21:20 Hit na sobotę - Przyrzeczenie - dramat, USA, Hiszp., 2016. Film opowiada o miłosnym trójkącie, łączącym ormiańskiego studenta, amerykańskiego dziennikarza i Anę, Ormiankę z pochodzenia.
23:40 Ślicznotki - kom. krym., USA, 2019
01:40 Druga twarz - thriller., USA, 2011
03:30 Jaka to melodia?

TVP 2

04:55 Dla niesłyszących - Barwy szczęścia - serial obyczajowy
06:35 Dla niesłyszących - M jak miłość
07:30 Pytanie na śniadanie - w tym: Pogoda Flesz
11:50 Zrujnowani odbudowani - magazyn
12:30 Daleko od szosy - serial obyczajowy, Polska, 1976
14:00 Familiada - teleturniej
14:35 Koło fortuny - teleturniej
15:15 Szansa na sukces. Opole, 2024 - program rozrywkowy
16:20 Na dobre i na złe - serial obyczajowy
17:20 Wędrowiec Polski - Mazury - reportaż
17:55 Słowo na niedzielę
18:10 Lepsza połowa - serial, 2020

18:45 Akacjowa 38 - serial kostiumowy
19:40 Sylwester Marzeń z Dwójką, 2023
20:00 The Voice Senior - Półfinał - widowisko muzyczne
23:00 Panorama - program informacyjny
23:40 Michael Clayton - dramat, USA, 2007. Tytułowy bohater Michael Clayton (George Clooney) jest doświadczonym adwokatem, który ma za zadanie oczyścić z zarzutów koncern chemiczny, oskarżony o zanieczyszczanie środowiska.
01:50 Książę - thriller, USA, 2014
03:30 Bez pamięci - komedia, USA, 2001

TVN

05:45 Uwaga! - program interw.
06:00 New Looney Tunes II - film animowany
06:45 Kuchenne rewolucje - program kulinarno-rozrywkowy
07:45 Dzień Dobry TVN - mag.
11:30 Kobieta na krańcu świata - program Martyny Wojciechowskiej
12:05 Na tropie dzikich zwierząt - program przyrodniczy
12:40 Akademia policyjna V: Misja w Miami Beach - kom., USA, 1988
14:45 Skoki narciarskie: Puchar Świata, Lake Placid
17:55 Kuchenne rewolucje - program kulinarno-rozrywkowy
19:00 Fakty
19:25 Sport
19:30 Kroniki Pucharu Świata w skokach narciarskich
19:35 Pogoda

19:45 Uwaga! - program interwencyjny
20:00 Miss agent II: Uzbrojona i urocza - kom., USA, 2005
22:35 Skoki narciarskie: Puchar Świata, Lake Placid
01:35 Kuchenne rewolucje - program kulinarno-rozrywkowy
02:35 Rzeczy, których nie nauczył mnie ojciec - serial, Polska
03:05 Szpital - program obycz.
03:55 Uwaga! - program interwencyjny
04:10 Nauka jazdy - reality show
04:35 Recepta na stary dom - program edukacyjny
05:00 Jak to jest zrobione - serial popularnonaukowy, Kanada

POLSAT

06:00 Nowy dzień z Polsat News
08:25 Dziadek do orzechów i cztery królestwa - familijny, USA, Kan., 2018
10:40 Teściowie - serial obyczajowy
11:40 Bogaty dom - Biedny dom
12:45 Drwale i inne opowieści Bieszczadu
13:40 Polacy za granicą - spotkania z ciekawymi ludźmi
14:40 Rolnicy. Podlasie
15:45 Dagmara szuka męża
16:45 Więzienie kobiet - program paradokumentalny
17:45 Chłopaki do wzięcia - serial paradokumentalny
18:50 Wydarzenia - program informacyjny
19:15 Prezydenci i Premierzy - rozmowy Jarosława Gugały
19:45 Sport; Pogoda

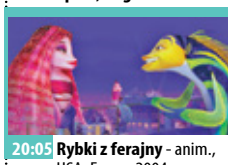

20:05 Rybki z ferajny - anim., USA, Franc., 2004
22:00 Mumia - fantasy USA, Chiny, Jap., 2017. Uwolniona Mumia budzi nowy świat bogów i potworów, od gorących piachów pustyni, przez tajemnicze labirynty ukryte pod dzisiejszym Londynem.
00:20 W pogoni za zemstą - akcja, USA, 2010. Dwayne Johnson jest byłym więźniem, który pragnie pomścić śmierć swojego brata.
02:35 Nasz Nowy Dom - program rozrywkowy
03:35 Świat według Kiepskich - serial komediowy
04:45 Disco Gramy - program muzyczny
05:25 Telezakupy TV Okazje

TVP Kultura

07:00 Wspomnienie o Annie German - dok., 1993
07:50 Tamte lata, tamte dni - Henryk Talar - magazyn
08:30 Rozmowa z Janem Peszkiem
09:00 Serialowa nostalgia - Barbara i Jan
10:25 Maksimum przyjemności - dok., 2012
11:25 Philippe Jaroussky - Słodka Udręka - koncert, Franc., 2020
12:50 Dokument tygodnia - Gotyk w malarstwie: między grozą, wiarą i geniuszem - dok., Franc., Niemcy, 2020
14:00 Ogniem i mieczem - dramat historyczny, Polska, 1999
17:10 Res Poloniae - O Polsce z oddali - Lady Roxana Panufnik - rozmowa
17:50 Retro kino - Skąpiec - kom., Franc., 1980

20:00 Bilet do kina - Kod Dedala - sens., Belgia, Franc., 2019
21:55 Jazz.pl - Jerzy Duduś Matuszkiewicz Recomposed. Henryk Miśkiewicz z zespołem - koncert, 2022
23:25 W tajnej służbie Jej Królewskiej Mości - sens., Wlk. Bryt., 1969. Jedyny „Bond", w którym w rolę agenta 007 wcielił się australijski aktor George Lazenby.
02:00 Kino nocne - Sztuczki - obycz., Polska, 2007
04:10 Teledyski
05:10 Tamte lata, tamte dni - Henryk Talar - magazyn
05:45 Jeszcze więcej kultury w TVP Kultura 2

TV Puls

06:00 Taki jest świat - przegląd wydarzeń z całego globu. Wiadomości polityczne i gospodarcze, informacje z życia gwiazd i naukowe ciekawostki.
07:00 Kobra - oddział specjalny - Paul i Semir zauważają bardzo niepokojące zdarzenie na autostradzie- tajemniczy mężczyzna podnosi rękę na małego chłopca. Czy uda im się go zatrzymać w niebezpiecznym pościgu?
10:00 Lombard. Życie pod zastaw - 70-letni Stanisław Tkocz to ostatni rolnik we wsi, który nie wyobraża sobie życia poza swoim gospodarstwem. Kiedy wichura zrywa dach obory, nad Tkoczem i jego żoną zawisa widmo sprzedaży krowy i wyprowadzki.

20:00 Prawo zemsty - akcja, USA, 2009. Clyde Shelton (Gerard Butler) pewnego dnia staje się świadkiem morderstwa swojej żony i córki...
22:05 Bliźniak - akcja, USA, 2019. Henry Brogan (Will Smith) to elitarny zabójca przebywający na emeryturze. Niespodziewanie zostaje zaatakowany przez
00:15 Snajper: Duch wojownika - akcja, USA, 2016
02:15 Menu na miarę - program kulinarny
02:55 Gra muzyka - widowisko rozrywkowe, Polska, 2019
04:00 Menu na miarę
04:35 Z archiwum policji
05:00 Dyżur - serial medyczny

TVN 7

05:00 Szkoła - Licealistka, Natalia Kruczyńska, przegrywa zakład z koleżanką i musi poderwać nieśmiałego kolegę, Marcina Olszewskiego.
06:05 Wiza na miłość: pierwsze spotkanie - serial paradokumentalny
07:00 Tom i Jerry Show - anim.
07:35 Legendy sowiego królestwa: Strażnicy Ga'Hoole - przyg., USA, Australia, 2010
09:35 Skarby z szafy - program lifestylowy
10:10 Ukryta prawda
15:30 Street Dance II - obycz., Wlk. Bryt., 2012
17:20 Tin Cup - kom., USA, 1996. Roy „Tin Cup" McAvoy (Kevin Costner) z pewnością mógłby brać udział w zawodowych turniejach golfowych, gdyby nie...

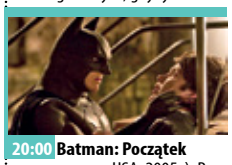

20:00 Batman: Początek - przyg., USA, 2005.). Po powrocie do Gotham, Bruce zastaje miasto zniszczone szerzącą się przestępczością i korupcją. Bruce Wayne uwalnia swoje budzące grozę alter ego: Batmana, zamaskowanego bojownika.
23:05 Torque: Jazda na krawędzi - sens., USA, 2004. Cary Ford wrócił do rodzinnego miasteczka, aby dokończyć pewną sprawę. Miało być szybko i po cichu. Skończyło się morderstwem i ucieczką przez pustynię.
00:50 Wojna światów - SF, USA, 2005
03:10 Mój sąsiad morderca - serial kryminalny
04:00 Tajemnice pól śmierci

TV 4

06:00 Galileo - ciekawostki popularnonaukowe **11:00** Twoja Twarz Brzmi Znajomo - program muzyczno-rozrywkowy **13:00** 13. posterunek 2 **15:00** Żony Warszawy - reality show, prawdziwe życie bajecznie bogatych warszawianek.
16:00 Nasz Nowy Dom - program rozrywkowy **17:00** STOP Drogówka - serial policyjny **18:00** Policjantki i Policjanci - serial paradokumentalny **22:05** Sprawiedliwi - Wydział Kryminalny
00:05 Love Island. Wyspa miłości - reality show **02:05** Interwencja - magazyn reporterów **02:25** STOP Drogówka - serial policyjny **03:25** Disco Polo Life - magazyn muzyczny **04:25** Top 10 - Lista Przebojów - magazyn muzyczny **05:30** Telezakupy TV Okazje

TV Trwam

09:00 Telewizyjny Uniwersytet Biblijny **10:00** Inf. dnia **10:15** Retrospekcja **10:35** Słowo życia **10:40** Polski Punkt Widzenia **11:00** Kropelka radości **12:00** Anioł Pański **12:03** Inf. dnia **12:20** Warto zauważyć... **12:50** Siódmy Sakrament **13:20** Ocalić od zapomnienia **13:30** Msza św. **14:30** Przegląd Tygod. „Niedziela" **14:35** Słowo życia **14:40** Św. na każdy dzień **14:45** Jak wygrać małżeństwo? **15:00** Serial z życia Jezusa **15:30** Wierzę w Boga **16:00** Inf. dnia **16:10** Historia PL **17:00** Z Parlamentu Europ. **17:30** Nowa Ewangelizacja **17:55** Poczet Wielkich Polaków **18:00** Anioł Pański **18:05** Inf. dnia **18:15** Rozmowy niedok. **19:00** Msza Św. w intencji Ofiar katastrofy smoleńskiej i ojczyzny **20:00** Inf. dnia **20:20** Różaniec **20:50** Myśląc Ojczyzna **21:00** Apel Jasnogórski **21:20** Inf. dnia **21:40** Polski Punkt Widzenia

NIEDZIELA • 11 lutego

TVP 1

05:30 Sprawa dla reportera
06:20 Słownik polsko@polski - talk-show prof. Jana Miodka
06:55 Słowo na niedzielę
07:00 Transmisja Mszy Świętej
08:00 Tydzień
08:30 Zakochaj się w Polsce - magazyn
09:05 Szczęściara - fab., Australia, 2019
11:00 U Pana Boga w ogródku - serial
11:55 Między ziemią a niebem
12:00 Anioł Pański, Watykan
12:15 Między ziemią a niebem
12:50 Misja Brazylia - Z ulicy do wojska - reportaż, 2022
13:15 BBC w Jedynce - Kamery wśród zwierząt, - Australia, Wlk. Bryt., 2021
14:20 Komisarz Alex - serial krym.
15:20 Dom - serial, Polska, 1980

17:00 Teleexpress
17:20 Pogoda
17:35 Ojciec Mateusz - serial
18:40 Jaka to melodia?
19:30 Program inform. 19.30
19:50 Gość 19.30
20:05 Pogoda; Sport
20:20 Zatoka szpiegów - serial
21:20 Zakochana Jedynka - Młoda Wiktoria - film kostiumowy, USA, 2009. Fabularyzowana opowieść o młodzieńczych latach i początkach panowania królowej Wiktorii oraz o jej małżeństwie z księciem Albertem.
23:15 Przyrzeczenie - dramat, USA, Hiszp., 2016
01:35 Generał Nil - dramat historyczny, 2008
03:50 Jaka to melodia?

TVP 2

05:25 Dla niesłyszących - Barwy szczęścia - serial obyczajowy
06:35 Dla niesłyszących - M jak miłość - serial obyczajowy
07:30 Pytanie na śniadanie - w tym: Pogoda Flesz
11:00 The Voice Senior - Półfinał - widowisko muzyczne
14:00 Familiada - teleturniej
14:35 Koło fortuny - teleturniej
15:15 Szansa na sukces. Opole, 2024
16:15 Tak to leciało! - teleturniej muzyczny
17:15 Pozdrowienia z Moskwy - sens., Wlk. Bryt., 1963. James Bond wyrusza z misją do Stambułu, by z radzieckiej ambasady wykraść urządzenie dekodujące tajne meldunki.
19:25 Rodzinka.pl - serial kom.

20:05 Postaw na milion
21:10 Bardotka - serial
22:20 Panorama
22:55 Kino bez granic - Plan B - kom., Polska, 2018. Kilkanaście dni przed świętem zakochanych życie czwórki bohaterów zmienia się diametralnie - każdy przeżyje coś zupełnie wyjątkowego.
00:30 Królowa i konkwistador - serial kostiumowy
02:20 Michael Clayton - dramat, USA, 2007. Tytułowy bohater Michael Clayton (George Clooney) jest doświadczonym adwokatem, który ma za zadanie oczyścić z zarzutów koncern chemiczny, oskarżony o zanieczyszczanie środowiska.

TVN

05:40 Uwaga! - program interw.
05:55 Wyluzuj, Scooby-Doo! - serial animowany, USA
06:20 Na tropie dzikich zwierząt - program przyrodniczy
06:50 Kuchenne rewolucje - program kulinarno-rozrywkowy
07:45 Dzień Dobry TVN - magazyn
11:30 Razem odNowa - reality show
12:30 Co za tydzień - magazyn rozrywkowy
12:55 Turbo - kom., USA, 2013
14:55 Skoki narciarskie: Puchar Świata, Lake Placid
17:55 Kuchenne rewolucje - program kulinarno-rozrywkowy
19:00 Fakty
19:25 Sport
19:30 Kroniki Pucharu Świata w skokach narciarskich
19:35 Pogoda
19:45 Uwaga! - program interw.

20:00 Szybcy i wściekli VII - sens., USA, Japonia, 2015
22:50 Morderstwo w Białym Domu - sens., USA, 1997. Ktoś urządził sobie schadzkę w Białym Domu z atrakcyjną dziewczyną. Wkrótce potem ta właśnie dziewczyna zostaje znaleziona martwa w jednej z łazienek
01:10 MasterChef - program kulinarno-rozrywkowy
02:35 Szpital - program obycz.
03:25 Uwaga! - program interwencyjny
03:40 Nauka jazdy - reality show
04:05 Recepta na stary dom - program edukacyjny
04:30 Jak to jest zrobione
04:55 Kto was tak urządził - program poradnikowy

POLSAT

06:00 Nowy dzień z Polsat News
07:35 Sezon na misia - anim, USA, 2006
09:30 O YETI! - anim., USA, Chiny, Japonia, 2019
11:35 Opowieści z Narnii: Podróż Wędrowca do Świtu - familijny, fantasy, USA, 2010
14:05 Rybki z ferajny - anim., USA, Franc.
15:55 Wygrać marzenia - obycz., sportowy, Polska, Węgry, 2022. Maks Rocki to znakomity snowboardzista, jest królem swojej dyscypliny i pewnie zmierza po złoty medal nadchodzących Igrzysk Olimpijskich w Pekinie. Wszystko jednak znika w ułamku sekundy, gdy Rocki doznaje groźnej kontuzji
18:50 Wydarzenia - program informacyjny
19:20 Sport; Pogoda

19:30 Państwo w Państwie - program interwencyjny
20:00 Szczęścia chodzą parami - kom. romant., Polska, 2020. Malwina (Weronika Książkiewicz), przebojowa projektantka samochodów, zakochuje się w Brunonie (Michał Żurawski), wziętym terapeucie par.
22:15 Pociąg z forsą - kom. sens., USA, 1995
00:35 Skazaniec - dram. krym., USA, 2008. Wade Porter zabijając włamywacza, zostaje kazany za morderstwo drugiego stopnia. Trafia do więzienia o zaostrzonym rygorze.
03:05 Świat według Kiepskich
04:45 Disco Gramy
05:25 Telezakupy TV Okazje

TVP Kultura

07:10 Piotr Szczepanik - reportaż
08:00 Nabożeństwo ewangelickie
08:55 Scena Klasyczna - Łukasz Krupiński - koncert, 2017
09:50 Rawhide - Incydent na suchym szlaku - western, USA, 1959
10:45 Rafał Blechacz - reportaż
11:50 Od ucha do ucha - Legenda i nauka • Włos • Zasada Petera • O Janku, co psom szył buty • Wspinaczka - filmy anim.
12:30 Lunapark - anim., Polska, 1989
12:50 Trzeci punkt widzenia - program publicystyczny
13:30 Piękna młynarka - film kostiumowy, Włochy, 1955
15:15 Pogórze Dynowskie - rep.
15:55 Barbara i Jan - serial obyczajowy
17:15 Niedziela z... Janem Peszkiem

18:05 Niedziela z... Janem Peszkiem - Dzień wielkiej ryby - obycz., Polska, 1996
19:20 Niedziela z... Janem Peszkiem - wywiad
20:00 Wyrzutki - dram., USA, 1983
22:05 Teatroteka nocą - Zabawy w dom - spektakl teatralny, 2018
23:10 Trzeci punkt widzenia
23:55 Influencer. W pogoni za lajkami - dok., Wlk. Bryt., 2019
01:40 Noc krótkich filmów - Pięć minut starsza • Surogat • Złota godzina - anim.
02:15 Kino nocne - Kod Dedala - sens., Belgia, Franc., 2019
04:15 Teledyski
05:05 Podróże z historią - dok.
05:40 Jeszcze więcej kultury

TV Puls

06:00 Lekarze na start - Dagmara zaprasza w końcu Piotrka na randkę. Zuza natomiast musi zaopiekować się młodym mężczyzną, który wmówił sobie, że...
07:50 Nowe przygody Kopciuszka - kom., Franc., 2017
09:35 Najpiękniejsze baśnie: Zaczarowany nos - baśń, 2021
11:35 Ella zaklęta - familijny, Irlandia, Wlk. Bryt., USA, 2004
13:35 Piękna i bestia - familijny, Franc., Niemcy, 2014
15:50 Blondynka w koszarach - kom., USA, 2008
17:50 Jestem taka piękna! - kom., Chiny, USA, 2018. Przeciętnej urody Renee Bennett ulega wypadkowi. Kiedy odzyskuje świadomość w lustrze widzi swój nieprzeciętny, idealny wygląd...

20:00 W nieskończoność - akcja, USA, 2021. Evan McCauley (Mark Wahlberg) posiada umiejętności, których nigdy się nie uczył, i wspomnienia z miejsc, w których nie był...
22:00 Żywioł. Deepwater Horizon - akcja, USA, 2016. Podczas rozruchu na platformie wiertniczej dochodzi do awarii, która doprowadza do eksplozji i pożaru. Jednocześnie w zatoce rozpoczyna się sztorm.
00:05 Looper - Pętla czasu - akcja, USA, 2012
02:25 Dyżur - serial medyczny
03:05 Taki jest świat - przegląd wydarzeń z całego globu.
04:00 Dyżur - serial medyczny
05:00 Dzielnica strachu

TVN 7

05:00 Szkoła - Kaja Zambrzycka z 8c podstawówki jest zła na swojego chłopaka za to, że zapuścił wąsy. Natomiast przyjaciel Olka, przekonuje go, że zarost jest oznaką męskości...
06:05 Wiza na miłość: pierwsze spotkanie - serial paradokumentalny
07:00 Tom i Jerry Show - film animowany
07:30 Zemsta futrzaków - kom., USA, 2010
09:20 Ukryta prawda - program obyczajowy
14:20 Ugotowani w parach - turniej kulinarny
15:20 Pan niania - kom., USA, 1992. Zawodowy sportowiec, mistrz w zapasach, Sean Armstrong (Hulk Hogan) zostaje niańką dwóch rozwydrzonych dzieciaków,
17:05 Batman: Początek - przyg., USA, 2005

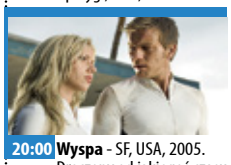

20:00 Wyspa - SF, USA, 2005. Dręczony od jakiegoś czasu przez niewyjaśnione koszmary, Lincoln staje się niespokojny i zaczyna poddawać w wątpliwość restrykcje ograniczające ich życie. Jednak okazuje się, że nie jest przygotowany na ujawnienie prawdy...
22:55 Miasto złodziei - sens., USA, 2010. Doug MacRay (Ben Affleck) jest niereformowalnym kryminalistą i przywódcą szajki bezwzględnych złodziei okradających banki.
01:25 Pan doskonały - kom., USA, 2015
03:20 Mój sąsiad morderca - serial kryminalny
04:15 Druga strona medalu - talk-show

TV 4

06:00 Jaś Fasola radzi **06:05** Cztery loty - dokument, USA, 2021- 11 września 2001 r., historie ludzi na pokładzie każdego skazanego na zagładę samolotu **08:00** Galileo - ciekawostki popularno-naukowe
10:00 K2 - dramat, przygodowy, USA, Wlk. Bryt., Japonia, 1991 **12:20** Ja, szpieg - kom. sens., USA, 2002 **14:20** Bitwa pod Wiedniem - przygod., histor., Niemcy, Polska, Włochy, 2012 **17:00** Żony Warszawy **18:00** Łowcy skarbów. Kto da więcej
20:00 Osaczeni - sens., USA, Wlk. Bryt., Niemcy, 1999 **22:30** Pasja - dram. biblijny, USA, 2003 **01:00** Wielkie ucieczki z amerykańskich więzień - dok., USA, 2015 **02:55** Śmierć na 1000 sposobów **03:25** Disco Polo Life **04:25** Top 10 - Lista Przebojów **05:30** Telezakupy TV Okazje

TV Trwam

09:10 Spotkanie z Magdaleną Buczek **09:15** Manna z Nieba **09:30** Msza Św. i kanonizacja bł. Marii Antonii od San Giuseppe de Paz y Figueroa **11:00** Przegląd Tyg. „Niedziela" **11:05** Wyszyński **12:00** Anioł Pański z Ojcem Św. Franciszkiem **12:15** Papież Polak do Rodaków **13:00** Zerwany kłos
14:40 Bogumiła czyli opowieść o Warszawskiej Syrenie **15:00** Wieś - to też Polska **16:00** Inf. dnia **16:10** Koncert życzeń **16:45** Rezurekcja **17:30** Sól Ziemi **17:55** Poczet Wielkich Polaków **18:00** Anioł Pański
18:05 Inf. dnia **18:15** Rozm. niedok. **19:25** Św. na każdy dzień **19:30** Moja katolicka rodzina **20:00** Inf. dnia **20:20** Różaniec **20:50** Myśląc Ojczyzna **21:00** Apel Jasnogór. **21:20** Inf. dnia **21:40** Retrospekcja **21:45** Stan Bezp. Państwa **21:55** Św. na każdy dzień **22:00** Grypsy z celi śmierci **22:45** Jak wygrać małżeństwo?

eprasa.pl d0078c8829

PONIEDZIAŁEK • 12 lutego

TVP 1

04:50 Klan - telenowela
05:20 Dziedzictwo - serial
06:10 Złoty chłopak - serial obycz.
07:00 Transmisja Mszy Świętej
07:30 Studio Raban - magazyn
08:00 Wydział kryminalny Kitzbühel - serial krym.
08:50 Ranczo - serial obyczajowy
09:50 Komisarz Alex - serial krym.
10:45 Ojciec Mateusz - serial
11:35 Korona królów. Jagiellonowie
12:10 Agrobiznes
12:30 Agropogoda - magazyn
12:40 Rok w ogrodzie Extra - magazyn
12:55 BBC w Jedynce - Kamery wśród zwierząt, - Australia, Wlk. Bryt., 2021
14:00 Złoty chłopak - serial obycz.
14:55 Jaka to melodia?
15:35 Gra słów. Krzyżówka
16:05 Dziedzictwo - serial
17:00 Teleexpress; Pogoda

17:20 Jaka to melodia?
17:55 Klan - telenowela
18:25 Leśniczówka - serial obycz.
19:00 Jeden z dziesięciu - teleturniej
19:30 Program informacyjny 19.30
19:55 Gość 19.30
20:15 Pogoda; Sport
20:30 Korona królów. Jagiellonowie
21:10 Teatr Telewizji - Akompaniator - 2022
22:35 Nieprzemijalny - dok., 2023
23:40 Balans bieli - magazyn
00:25 Benny Hill - to, co najlepsze - kom., Wlk. Bryt., 1974
02:00 Młoda Wiktoria - film kostiumowy, USA, 2009

TVP 2

05:30 M jak miłość - serial obyczajowy
06:25 Program katolicki
06:55 Rodzinka.pl - serial komediowy
07:30 Pytanie na śniadanie - w tym Pogoda Flesz - magazyn poranny
11:15 Dla niesłyszących - Okrasa łamie przepisy - magazyn kulinarny
11:50 Dla niesłyszących - Barwy szczęścia - serial obyczajowy
12:30 Koło fortuny - teleturniej
13:15 Akacjowa 38 - serial kostiumowy
14:05 Va Banque - teleturniej
14:35 Na sygnale - serial fabularyzowany
15:05 Na dobre i na złe - serial obyczajowy
16:00 Koło fortuny - teleturniej
16:35 Familiada - teleturniej

17:15 Zakazany owoc - serial obyczajowy, Turcja, 2020
18:10 Lepsza połowa - serial komediowy, Polska, 2020
18:45 Akacjowa 38 - serial kostiumowy
19:35 Barwy szczęścia - serial obyczajowy
20:45 Kulisy serialu „M jak miłość"
20:55 M jak miłość - serial
21:55 Na sygnale - serial fabularyzowany
22:30 Panorama
23:10 Stulecie Winnych - serial, 2020
24:00 Mandarynki - dramat, Gruzja, Estonia, 2015
01:40 Królowa i konkwistador - serial kostiumowy
03:35 O mnie się nie martw - serial komediowy TVP, 2018

TVN

05:35 Uwaga! - program interwencyjny
05:50 Ukryta prawda - program obyczajowy
06:50 Kuchenne rewolucje - program kulinarno-rozrywkowy
07:45 Dzień Dobry TVN - magazyn
11:30 Kuchenne rewolucje - program kulinarno-rozrywkowy
12:35 Ukryta prawda - program obyczajowy
14:35 Szpital - program obycz.
15:45 Kuchenne rewolucje - program kulinarno-rozrywkowy
16:50 Ukryta prawda - program obyczajowy
17:55 Detektywi - program krym.
19:00 Fakty
19:40 Sport; Pogoda
19:55 Uwaga! - program interwencyjny

20:10 Doradca smaku - Placki pomidorowe z twarogiem - program kulinarny
20:15 Na Wspólnej - serial obyczajowy, Polska
20:55 Milionerzy - program rozrywkowy
21:35 Lipowo. Zmowa milczenia - serial, Polska
22:40 Podwodna pułapka II: Labirynt śmierci - sens., USA, Wlk. Bryt., 2019
00:35 Szybcy i wściekli VII - sens., USA, Japonia, 2015
03:20 Dowody zbrodni - serial krym., USA
04:10 Uwaga! - program interw.
04:25 Recepta na stary dom - program edukacyjny
04:45 Jak to jest zrobione - serial popularnonaukowy

POLSAT

06:00 Nowy dzień z Polsat News
08:40 Malanowski i Partnerzy - U Malanowskiego pojawia się siostra zakonna, która chce odnaleźć swoją młodszą siostrę.
09:40 Sekrety rodziny - program obyczajowy
10:40 Dlaczego ja? - serial paradokumentalny
11:40 Gliniarze - paradokument
12:50 Wydarzenia - program informacyjny
13:20 Interwencja - magazyn reporterów
13:40 Trudne sprawy - program obyczajowy
14:40 Dlaczego ja? - serial paradokumentalny
15:50 Wydarzenia - program informacyjny
16:10 Pogoda
16:15 Interwencja - magazyn reporterów
16:30 Na ratunek 112 - serial obyczajowy

17:00 Gliniarze - serial paradokumentalny
18:00 Pierwsza miłość - serial obycz.
18:50 Wydarzenia - program informacyjny
19:25 Gość Wydarzeń
19:45 Sport
19:55 Pogoda
20:00 Farma - reality show
21:05 MEGA HIT - Kingsman: Złoty krąg - akcja, USA, Wlk. Bryt., 2017
00:10 Django - akcja, USA, 2012
03:45 Zjedz Kambodżę - program podróżniczo-kulinarny
04:10 Zjedz Alaskę - program podróżniczo-kulinarny
04:45 Disco Gramy - program muzyczny
05:25 Telezakupy TV Okazje

TVP Kultura

07:00 Muzyczne poranki
07:20 Niedziela z... Janem Peszkiem
08:20 Wędrowiec Polski - Pogórze Dynowskie - reportaż
09:00 Wichry Kołymy - dramat, Niemcy, Polska, 2009
11:00 Doktor Ewa - serial obyczajowy, Polska, 1970
13:20 Wydarzenie aktualne
13:55 Reżyserzy - Anthony Mann - dok., Wlk. Bryt., 2018
14:55 Amerykańskie śniadanie - Rawhide - Incydent na suchym szlaku - western, USA, 1959
16:00 Retro kino - Skąpiec - kom., Franc., 1980
18:10 Ludzie z dobrego towarzystwa - Rafał Blechacz - rep.
18:50 Afryka na tropie zagrabionych arcydzieł - dokument, Franc., 2022

20:00 Kino Mistrzów - Harry Angel - thriller, USA, Wlk. Bryt., 1987
22:00 Kronos - Emancypacja - magazyn kulturalno-społeczny
22:45 Panorama kina polskiego - Jack Strong - sens., 2014 ●
01:05 Scena alternatywna x 100 - Koncert Jubileuszowy - Sorry Boys - magazyn kulturalny, 2019
01:45 Wyrzutki - dramat, USA, 1983
03:50 Galeria sztuki na ekranie - Młody Picasso - dok., Wlk. Bryt., 2021
04:55 Teledyski
05:35 Afisz kulturalny ekstra
05:50 Jeszcze więcej kultury

TV Puls

06:00 Nash Bridges - serial krym.
08:00 Kobra - oddział specjalny - Para młodych ludzie jadą taksówką, nie wiedząc, że to będzie ich ostatnia jazda. Taksówkarz wywozi ich bowiem na opustoszały teren i zabija.
10:00 Zbuntowany anioł - serial obyczajowy
12:00 Lekarze na start - serial medyczno-obyczajowy
14:00 Lombard. Życie pod zastaw - Krystek postanawia zrobić kolejny krok na drodze kariery biznesmena - chce kupić dmuchany zamek - zjeżdżalnię dla dzieci.
16:00 Kobra - oddział specjalny - serial kryminalny
18:00 Lombard. Życie pod zastaw - paradokument fabularny

20:00 Snajper: Koniec zabójcy - akcja, USA, 2020. Brandon Beckett (Chad Michael Collins) staje się głównym podejrzanym w sprawie morderstwa zagranicznego dygnitarza...
22:00 Zabójcze polowanie - akcja, Kan., 2010. wypełniony akcją i adrenaliną film o człowieku, który zrobi wszystko, żeby ocalić córkę
00:00 Sługi wojny - akcja, Polska, 2019
02:05 Dzielnica strachu - serial kryminalny
03:05 Lombard. Życie pod zastaw - paradokument fabularny
04:05 Taki jest świat - przegląd wydarzeń z całego globu.
05:00 Dzielnica strachu

TVN 7

05:00 Szkoła - program obyczajowy
06:55 Szpital - program obycz.
07:50 Ukryta prawda - program obyczajowy
10:45 Ewa Sama piecze - program kulinarny
10:50 Tajemnice miłości - serial paradokumentalny
11:50 Opowieści małżeńskie - program obyczajowy
12:50 Szpital - Dr Michał Morawski przyjmuje na oddział 20-latka, który miał wypadek samochodowy.
13:50 Sąd rodzinny - program sądowy
14:50 Sędzia Anna Maria Wesołowska - serial sądowy
15:50 Paloma - serial, Brazylia
16:55 Szpital - program obycz.
18:55 Ukryta prawda - program obyczajowy
19:55 Ewa Sama piecze - program kulinarny

20:00 Miasto złodziei - sens., USA, 2010. Doug MacRay (Ben Affleck) jest niereformowalnym kryminalistą i przywódcą szajki bezwzględnych złodziei okradających banki.
22:45 Torque: Jazda na krawędzi - sens., USA, 2004. Cary Ford wrócił do rodzinnego miasteczka, aby dokończyć pewną sprawę. Miało być szybko i po cichu. Skończyło się morderstwem i ucieczką przez pustynię.
00:20 Mój sąsiad morderca - serial kryminalny
01:25 Tajemnice pól śmierci - dokument
02:30 Raj dla morderców
04:15 Druga strona medalu - talk-show

TV 4

06:00 Dlaczego ja? - serial paradokumentalny **08:00** Nasz Nowy Dom **09:00** Łowcy Skarbów. Kto da więcej **10:00** Trudne sprawy **12:00** Policjantki i Policjanci - paradok. **13:00** Gliniarze - serial paradok. **14:00** Na ratunek 112 - serial obyczajowy **14:30** Sekrety rodziny **15:30** Na ratunek 112 - serial obyczajowy **16:05** Policjantki i Policjanci **17:05** Pierwsza miłość - serial obycz. **17:55** Łowcy skarbów. Kto da więcej **19:00** Policjantki i Policjanci **20:00** Uroczysko **20:30** Sprawiedliwi - Wydział Kryminalny **21:40** Czas surferów - kom. sens., Polska, 2005 **23:20** Jarhead 2: W polu ognia - akcja, USA, 2014 **01:35** STOP Drogówka **02:40** Interwencja - magazyn reporterów **02:55** SuperLudzie **05:30** Telezakupy TV Okazje

TV Trwam

09:30 Moja katolicka rodzina **09:55** Św. na każdy dzień **10:00** Inf. dnia **10:15** Rozmowy niedok. **11:20** Stan Bezp. Państwa **11:30** Jan Ledóchowski. Część druga: katolik i polityka **12:00** Anioł Pański **12:03** Inf. dnia **12:20** Miłość większa niż strach **13:30** Msza Św. **14:30** „Życie jest piękne" **15:00** Góra św. Michała **15:50** Ma się rozumieć **16:00** Inf. dnia **16:10** Sanktuaria polskie **16:30** Porady Medyczne Bonifratrów **17:00** Świadkowie **17:30** Powstanie Wielkopolskie **17:55** Poczet Wielkich Polaków **18:00** Anioł Pański **18:05** Inf. dnia **18:15** Rozmowy niedok. **19:25** Św. na każdy dzień **19:30** Król Chwały **19:45** Modlitwa z udziałem dzieci **20:00** Inf. dnia **20:20** Różaniec **20:50** Myśląc Ojczyzna **21:00** Apel Jasnogórski **21:20** Inf. dnia **21:40** Polski Punkt Widzenia **22:00** Z wędką nad wodę **22:30** Sekrety mnichów

WTOREK • 13 lutego

TVP 1

05:20 Dziedzictwo - serial
06:10 Złoty chłopak - serial obycz.
07:00 Transmisja Mszy Świętej
07:30 Kościół z bliska
08:00 Wydział kryminalny Kitzbühel - serial kryminalny
08:50 Ranczo - serial obyczajowy
09:50 Komisarz Alex - serial krym.
10:45 Ojciec Mateusz - serial
11:35 Korona królów. Jagiellonowie
12:10 Agrobiznes
12:30 Agropogoda - magazyn
12:40 Rok w ogrodzie Extra - magazyn
13:00 Natura w Jedynce - Niezwykła Albania - Od północy do stolicy - dok., Niemcy, 2016
14:00 Złoty chłopak - serial obycz.
14:55 Jaka to melodia?

15:35 Gra słów. Krzyżówka - teleturniej
16:05 Dziedzictwo - serial
17:00 Teleexpress; Pogoda
17:20 Jaka to melodia?
17:55 Klan - telenowela
18:25 Leśniczówka - serial obycz.
19:00 Jeden z dziesięciu - telet.
19:30 Program inform. 19.30
19:55 Gość 19.30
20:15 Pogoda; Sport
20:30 Korona królów. Jagiellonowie
21:10 Rocky 5 - fab., USA, 1990
23:00 Generał Nil - dramat historyczny, Polska, 2008
01:15 Helena Marusarzówna - dokument, Polska, 2019
02:05 W obronie miłości - fab., USA, 2020
03:45 Ja wam pokażę!
04:35 Notacje - dokument

TVP 2

04:40 Na dobre i na złe - serial
05:35 M jak miłość - serial
06:25 Duchowym szlakiem - rep.
06:55 Rodzinka.pl - serial kom.
07:30 Pytanie na śniadanie - w tym Pogoda Flesz
11:15 Z wieszaka historii
11:50 Dla niesłyszących - Barwy szczęścia - serial obyczajowy
12:30 Koło fortuny - teleturniej
13:15 Akacjowa 38 - serial kostiumowy
14:05 Va Banque - teleturniej
14:35 Na sygnale - serial fabularyzowany
15:05 M jak miłość - serial
16:00 Koło fortuny - teleturniej
16:35 Familiada - teleturniej
17:15 Zakazany owoc - serial obyczajowy, Turcja, 2020
18:10 Lepsza połowa - serial, 2020

18:45 Akacjowa 38 - serial kostiumowy
19:35 Barwy szczęścia - serial obyczajowy
20:45 Kulisy serialu „M jak miłość"
20:55 M jak miłość - serial
21:55 Na sygnale - serial fabularyzowany
22:30 Panorama
23:10 Stulecie Winnych - serial, Polska, 2020
24:00 Rysopis - dramat, Polska, 1964. Andrzej budzi się wczesnym rankiem, zostawia śpiącą dziewczynę i stawia się przed komisją poborową...
01:30 Królowa i konkwistador - serial kostiumowy
03:20 Alarm dla Arktyki - dok., Niemcy, 2020

TVN

05:35 Uwaga! - program interwencyjny
05:50 Ukryta prawda - program obyczajowy
06:50 Kuchenne rewolucje - program kulinarno-rozrywkowy
07:45 Dzień Dobry TVN - magazyn
11:30 Kuchenne rewolucje - program kulinarno-rozrywkowy
12:35 Ukryta prawda - program obyczajowy
14:35 Szpital - program obycz.
15:40 Doradca smaku - Placki pomidorowe z twarogiem - program kulinarny
15:45 Kuchenne rewolucje - program kulinarno-rozrywkowy
16:50 Ukryta prawda - program obyczajowy
17:55 Detektywi - program krym.

19:00 Fakty
19:40 Sport; Pogoda
19:55 Uwaga! - program interw.
20:10 Doradca smaku - Ciasto borówkowe - program kulinarny
20:15 Gala Bestsellery Empiku
22:45 Siódmy syn - przyg., Chiny, Kan., USA, Wlk. Bryt., 2014
00:55 Kuba Wojewódzki - talk-show
02:00 Dowody zbrodni - serial krym., USA
03:00 Szpital - program obycz.
03:45 Uwaga! - program interwencyjny
04:00 Nauka jazdy - reality show
04:25 Recepta na stary dom - program edukacyjny
04:45 Jak to jest zrobione - serial popularnonaukowy
05:10 Zamieszkać na plaży

POLSAT

06:00 Nowy dzień z Polsat News
08:40 Malanowski i Partnerzy - Do Malanowskiego zgłasza się przerażona kobieta, gdyż człowiek, który ją skrzywdził, właśnie wyszedł na wolność.
09:40 Sekrety rodziny - program obyczajowy
10:40 Dlaczego ja? - serial paradokumentalny
11:40 Gliniarze - serial paradokumentalny
12:50 Wydarzenia - program informacyjny
13:20 Interwencja - magazyn reporterów
13:40 Trudne sprawy - program obyczajowy
14:40 Dlaczego ja? - serial paradokumentalny
15:50 Wydarzenia - program informacyjny
16:10 Pogoda
16:15 Interwencja - magazyn reporterów

16:30 Na ratunek 112 - serial obyczajowy
17:00 Gliniarze - serial paradokumentalny
18:00 Pierwsza miłość - serial obycz.
18:50 Wydarzenia - program informacyjny
19:25 Gość Wydarzeń
19:45 Sport; Pogoda
20:00 Farma - reality show
21:05 XXX: Następny poziom - akcja, USA, 2005
23:15 8 mm - thriller, USA, Niemcy, 1999
01:35 Cudzoziemiec - thriller, USA, Polska, 2003
03:55 Świat według Kiepskich - serial komediowy
04:40 Disco Gramy - program muzyczny
05:25 Telezakupy TV Okazje

TVP Kultura

07:00 Muzyczne poranki - teledyski
07:50 Ludzie z dobrego towarzystwa - Rafał Blechacz - rep.
08:30 Wydarzenie aktualne
09:05 Mój Nikifor - dramat, Polska, 2004 ●
11:00 Doktor Ewa - serial obyczajowy, Polska, 1970
11:55 Afryka na tropie zagrabionych arcydzieł - dokument, Franc., 2022
13:00 Ada, to nie wypada! - kom., Polska, 1936
14:40 Tylko Beatrycze - spektakl teatralny, 1975
17:05 Niedziela z... Janem Peszkiem
18:05 Beatlesi w Indiach - dokument, Wlk. Bryt., 2021
19:50 Rozmowa z Janem Peszkiem
20:20 Teatr Telewizji - Zemsta - spektakl teatralny, 1994

22:15 Deerskin - czarna komedia., Franc., 2019
23:45 Portrety dokumentalne - Wojciech Staroń. Pani Nikifor - dokument
23:50 Przegląd filmów Wojciecha Staronia - Pani Nikifor - dok., 2005. Film przedstawia sylwetkę aktorki Krystyny Feldman i jej pracę nad „rolą życia", rolą Nikifora.
00:35 Kino Mistrzów - Harry Angel - thriller, USA, Wlk. Bryt., 1987
02:40 Czasem śnię, że latam - dok., Polska, 2012
03:45 Bandyta - dramat, Polska, Wlk. Bryt., Franc., Niemcy, 1997
05:30 Afisz kulturalny ekstra
05:50 Kultura 2

TV Puls

06:00 Nash Bridges - serial krym.
08:00 Kobra - oddział specjalny - serial kryminalny
10:00 Zbuntowany anioł - serial obyczajowy
12:00 Lekarze na start - Łukasz po przesłuchaniu wraca do pracy i wyznaje kolegom, że może zostać oskarżony tak jak i jego ojciec...
14:00 Lombard. Życie pod zastaw - 54-letni Krzysztof Poniacki to wielki miłośnik kina i dawny kinooperator kina „Uciecha", gdzie pracował w swoim rodzinnym miasteczku. Krzysztof postanawia odrestaurować upadłe kino.
16:00 Kobra - oddział specjalny - serial kryminalny
18:00 Lombard. Życie pod zastaw - paradokument fabularny

20:00 Bez przyzwolenia - akcja, USA, 2015
21:50 Ostatnie zlecenie - akcja, USA, 2008
23:55 Uniwersalny żołnierz: Dzień odrodzenia - akcja, USA, 2012. John jest jednym z uniwersalnych żołnierzy. Ścigając zabójców swojej rodziny, mężczyzna trafia na trop prowadzący do grupy elitarnych żołnierzy...
02:10 Dzielnica strachu - serial kryminalny
03:10 Lombard. Życie pod zastaw - paradokument fabularny
04:05 Taki jest świat - przegląd wydarzeń z całego globu.
05:00 Dzielnica strachu - serial kryminalny

TVN 7

05:00 Szkoła - Adam Klimowicz z 3a gimnazjum chce dołączyć do paczki trzech licealistów. Wkrótce się okaże, że...
06:55 Szpital - program obycz.
07:50 Ukryta prawda - program obyczajowy
10:45 Ewa Sama piecze - program kulinarny
10:50 Tajemnice miłości - serial paradokumentalny
11:50 Opowieści małżeńskie - program obyczajowy
12:50 Szpital - program obycz.
13:50 Sąd rodzinny - program sądowy
14:50 Sędzia Anna Maria Wesołowska - serial sądowy
15:50 Paloma - serial, Brazylia
16:55 Szpital - program obycz.
18:55 Ukryta prawda - program obyczajowy
19:55 Ewa Sama piecze - program kulinarny

20:00 Specjalista - sens., USA, 1994. May Munro (Sharon Stone) wynajmuje Raya Quicka (Sylvester Stallone), aby pomógł jej pomścić śmierć rodziców.
22:20 Prawda czy wyzwanie - horror, USA, 2018. Z pozoru niewinna gra w „Prawdę czy wyzwanie" wśród przyjaciół staje się zabójcza, gdy ktoś - lub coś - zaczyna karać tych, którzy kłamią lub odrzucają wyzwanie.
00:25 Mój sąsiad morderca - serial kryminalny
01:25 Zbrodnie, które wstrząsnęły Ameryką
02:25 Raj dla morderców
03:20 Druga strona medalu - talk-show

TV 4

06:00 Dlaczego ja? - serial paradok. **08:00** Nasz Nowy Dom - program rozrywkowy **09:00** Łowcy skarbów. Kto da więcej **10:00** Trudne sprawy - program obyczajowy **12:00** Policjantki i Policjanci - serial paradok. **13:00** Gliniarze - serial paradokumentalny **14:00** Na ratunek 112 - serial obyczajowy **14:30** Sekrety rodziny - program obyczajowy **15:30** Uroczysko **16:05** Policjantki i Policjanci **17:05** Pierwsza miłość **17:55** Łowcy skarbów. Kto da więcej **19:00** Policjantki i Policjanci - serial paradok. **20:00** Uroczysko **20:30** Sprawiedliwi - Wydział Kryminalny **21:40** Po własnych śladach - krym., USA, 2019 **23:40** Cudzoziemiec - thriller, USA, Polska, 2003 **01:50** STOP Drogówka - serial policyjny **02:50** SuperLudzie **05:30** Telezakupy TV Okazje

TV Trwam

09:30 Słowo życia **09:35** Św. na każdy dzień **09:40** Woda i las **10:00** Inf. dnia **10:15** Jak my to widzimy **10:45** Zew natury **11:05** Mocni w Wierze **11:35** Słowo życia **11:40** Ma się rozumieć **11:50** Św. na każdy dzień **12:00** Anioł Pański **12:03** Inf. dnia **12:20** Polskie ślady w Ziemi Świętej **13:10** Kurier Pana Boga **13:30** Msza Św. **14:30** Z Zacisza na Syberię **15:00** Oto jestem **15:50** Ma się rozumieć **16:00** Inf. dnia **16:10** Jestem mamą **16:25** Przyroda w Obiektywie **16:40** Zdrowie z Bożej Apteki **16:55** Życie wg. św. Jana Pawła II **17:10** Prosto o gospod. **17:30** Zostań Żołnierzem RP **17:55** Poczet Wlk. Polaków **18:00** Anioł Pański **18:05** Inf. dnia **18:15** Rozmowy niedok. **19:25** Św. na każdy dzień **19:30** Każdy maluch to potrafi **19:45** Modlitwa z udziałem dzieci **20:00** Inf. dnia **20:20** Różaniec

epraasa.pl d6078c8829

KURIER GMIN
TYGODNIK POWIATU WOŁOWSKIEGO
www.kuriergmin.pl

ŚRODA • 14 lutego

TVP 1

04:50 Klan - telenowela
05:20 Dziedzictwo - serial
06:10 Złoty chłopak - serial obycz.
07:00 Transmisja Mszy Świętej
07:30 Zrujnowani odbudowani
08:00 Wydział kryminalny Kitzbühel - serial krym.
08:45 Ranczo - serial obyczajowy
09:45 Komisarz Alex - serial krym.
10:45 Ojciec Mateusz - serial
11:35 Korona królów. Jagiellonowie
12:10 Agrobiznes
12:30 Agropogoda - magazyn
12:40 Rok w ogrodzie Extra
13:00 Niezwykła Albania - Od lądu do morza - dok., Niemcy, 2016
14:00 Złoty chłopak - serial obycz.
14:55 Jaka to melodia?
15:35 Gra słów. Krzyżówka
16:05 Dziedzictwo - serial
17:00 Teleexpress; Pogoda
17:20 Jaka to melodia?

17:55 Klan - telenowela
18:25 Leśniczówka - serial obycz.
19:00 Jeden z dziesięciu - telet.
19:30 Program inform. 19.30
19:55 Gość 19.30
20:15 Pogoda; Sport
20:30 Korona królów. Jagiellonowie
21:10 W obronie miłości - thriller., USA, 2020
22:50 Chirurgia prenatalna - dok., Wlk. Bryt., 2020
23:50 Pustynne piekło - thriller, USA, 2013
01:30 Powrót na wyspę - serial, Włochy, 2017
03:30 Pan Kleks - Wojna i miłość. - bajka dokumentalna
04:35 Notacje - Romualda Goszczyńska-Tudrej. Pociąg do Warszawy - dokument, 2016

TVP 2

04:35 Na dobre i na złe - serial
05:30 M jak miłość - serial
06:25 Pożyteczni.pl - magazyn
06:55 Rodzinka.pl - serial kom.
07:30 Pytanie na śniadanie - w tym Pogoda Flesz
11:15 Zaginione-odnalezione - magazyn
11:50 Dla niesłyszących - Barwy szczęścia - serial obyczajowy
12:30 Koło fortuny - teleturniej
13:15 Akacjowa 38 - serial kostiumowy
14:05 Va Banque - teleturniej
14:35 Na sygnale - serial fabularyzowany
15:05 M jak miłość - serial
16:00 Koło fortuny - teleturniej
16:35 Familiada - teleturniej
17:15 Zakazany owoc - serial obyczajowy, Turcja, 2020
18:10 Lepsza połowa - serial
18:45 Akacjowa 38 - serial kostiumowy

19:35 Barwy szczęścia - serial obyczajowy
20:45 Przepis dnia
20:55 Na dobre i na złe - serial
21:55 Na sygnale - serial fabularyzowany
22:30 Panorama - program informacyjny
23:10 Stulecie Winnych - serial, 2020
24:00 Jesienne szczęście - romans., USA, 2020
01:40 Tajemnice rodu Valentów - serial obyczajowy
02:50 Z góry widać lepiej. Wanda Rutkiewicz. Opowieść o kobiecie niezwykłej - dokument, Polska, 2022
04:20 Blondynka - Czarna owca - serial, Polska, 2021

TVN

05:35 Uwaga! - program interwencyjny
05:50 Ukryta prawda - program obyczajowy
06:50 Kuchenne rewolucje - program kulinarno-rozrywkowy
07:45 Dzień Dobry TVN - magazyn
11:30 Kuchenne rewolucje - program kulinarno-rozrywkowy
12:35 Ukryta prawda - program obyczajowy
14:35 Szpital - program obycz.
15:40 Doradca smaku - Ciasto borowkowe - program kulinarny
15:45 Kuchenne rewolucje - program kulinarno-rozrywkowy
16:50 Ukryta prawda - program obyczajowy
17:55 Detektywi - program krym.
19:00 Fakty
19:40 Sport; Pogoda

19:55 Uwaga! - program interw.
20:10 Doradca smaku - Tortilla serowo-mięsna - program kulinarny
20:15 Na Wspólnej - serial obyczajowy, Polska
20:55 Milionerzy - program rozrywkowy
21:35 Razem odNowa - reality show
22:40 Walentynki - kom., USA, 2010
01:05 Dowody zbrodni - serial krym., USA
02:10 MasterChef - program kulinarno-rozrywkowy
03:25 Uwaga! - program interwencyjny
03:45 Nauka jazdy - reality show
04:15 Recepta na stary dom
04:40 Jak to jest zrobione
05:10 Zamieszkać na plaży

POLSAT

06:00 Nowy dzień z Polsat News
08:40 Malanowski i Partnerzy - Do Malanowskiego zgłasza się Emilia, której brat teoretycznie powinien być w Anglii, ale...
09:40 Sekrety rodziny - program obyczajowy
10:40 Dlaczego ja? - serial paradokumentalny
11:40 Gliniarze - serial paradokumentalny
12:50 Wydarzenia - program informacyjny
13:20 Interwencja - magazyn reporterów
13:40 Trudne sprawy - program obyczajowy
14:40 Dlaczego ja? - serial paradokumentalny
15:50 Wydarzenia
16:10 Pogoda
16:15 Interwencja - magazyn reporterów
16:30 Na ratunek 112 - serial obyczajowy

17:00 Gliniarze - serial paradokumentalny
18:00 Pierwsza miłość - serial obycz.
18:50 Wydarzenia - program informacyjny
19:25 Gość Wydarzeń
19:45 Sport
19:55 Pogoda
20:00 Farma - reality show
21:05 „Cudowna jest miłość" - Walentynki z Polsatem
23:00 Dorwać byłą - kom., USA, 2010
01:35 To nie jest kolejna komedia dla kretynów - kom., USA, 2001
03:25 Nasz Nowy Dom - program rozrywkowy
04:40 Disco Gramy - program muzyczny
05:25 Telezakupy TV Okazje

TVP Kultura

07:00 Muzyczne poranki
07:25 Kronos - Emancypacja - mag. kulturalno-społeczny
08:10 Zaginione-odnalezione - Skradzione ikony z Muzeum w Olsztynie - magazyn
08:40 Tylko Beatrycze - spektakl teatralny, 1975
11:00 Doktor Ewa - serial
12:05 Beatlesi w Indiach - dok., Wlk. Bryt., 2021
13:55 Patrzę na ciebie, Marysiu - dram., Polska, 1999
15:15 Jak zdobyć pieniądze, kobietę i sławę - film TVP, 1969
16:20 Georg Friedrich Haendel - koncert, Franc., 2021
18:00 Księga Przestrzeni - Piony i poziomy edukacji
18:40 Którędy po sztukę - Jerzy Bereś - magazyn
18:55 Każde dotknięcie zostawia ślad. Alina Szapocznikow - dok., 2009

20:00 Na wschód od Hollywood - Biegnąc pod wiatr - dramat, Niemcy, 2019
22:10 W 80 dni dookoła świata - serial przyg.
23:10 Jazz.pl - Jerzy Duduś Matuszkiewicz Recomposed. Henryk Miśkiewicz z zespołem - koncert, 2022
00:45 Lekkie obyczaje - Deerskin - czarna komedia, Franc., 2019
02:10 Botero - dok., Niemcy, 2008
03:55 Galeria sztuki na ekranie - Degas. Perfekcjonista - dok., Wlk. Bryt., 2021
05:05 Teledyski
05:25 Afisz kulturalny ekstra
05:45 Jeszcze więcej kultury

TV Puls

06:00 Nash Bridges - serial krym.
08:00 Kobra - oddział specjalny - serial kryminalny
10:00 Zbuntowany anioł - serial obyczajowy
12:00 Lekarze na start - Rafał mówi w końcu Marcie, że zrobił Brunowi badania genetyczne i chce brać udział w wychowaniu syna.
14:00 Lombard. Życie pod zastaw - 28-letnia Basia Leśniewska denerwuje się na swoich teściów, którzy kolejny raz obdarowują ją i jej męża, Kajetana, starymi i niemodnymi przedmiotami ze swojego domu.
16:00 Kobra - oddział specjalny - Córka Semira - Dana dostaje w ramach prezentu urodzinowego samochód.
18:00 Lombard. Życie pod zastaw - paradokument

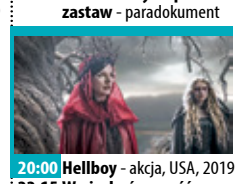

20:00 Hellboy - akcja, USA, 2019
22:15 W nieskończoność - akcja, USA, 2021. Evan McCauley (Mark Wahlberg) posiada umiejętności, których nigdy się nie uczył, i wspomnienia z miejsc, w których nie był.
00:15 Prawo zemsty - akcja, USA, 2009. Clyde Shelton (Gerard Butler) pewnego dnia staje się świadkiem morderstwa swojej żony i córki...
02:15 Dzielnica strachu - serial kryminalny
03:15 Lombard. Życie pod zastaw - paradokument
04:10 Przypadki Cezarego P. - serial komediowy
05:00 Dzielnica strachu - serial kryminalny

TVN 7

05:00 Szkoła - Licealista Daniel Jasiecki spotyka się z Klaudią Tomalą, w której jest bardzo zakochany.
06:55 Szpital - program obycz.
07:50 Ukryta prawda - program obyczajowy
10:45 Ewa Sama piecze - program kulinarny
10:50 Tajemnice miłości - serial paradokumentalny
11:50 Opowieści małżeńskie - program obyczajowy
12:50 Szpital - Dr Dominika Gajda przyjmuje na SOR pijaną szesnastolatkę, która przewróciła się na ulicy.
13:50 Sąd rodzinny - program sądowy
14:50 Sędzia Anna Maria Wesołowska - serial sądowy
15:50 Paloma - serial, Brazylia
16:55 Szpital - program obycz.
18:55 Ukryta prawda - program obyczajowy

19:55 Ewa Sama piecze - program kulinarny
20:00 Jak w niebie - komedia romantyczna, USA, 2005 ●
22:05 Sekrety i grzeszki - kom., USA, 2011. Ronny (Vince Vaughn) odkrywa, że żona jego przyjaciela ma romans. Postanawia przeprowadzić prywatne śledztwo, które odkryje jeszcze inne sekrety.
00:20 Mój sąsiad morderca - serial kryminalny
01:25 Zbrodnie, które wstrząsnęły Ameryką - Nastolatka zostaje brutalnie pobita i zadźgana po imprezie Halloween.
02:30 Raj dla morderców - serial kryminalny
04:15 Druga strona medalu

TV 4

06:00 Dlaczego ja? - serial paradok. **08:00** Nasz Nowy Dom **09:00** Łowcy skarbów. Kto da więcej **10:00** Trudne sprawy - program obyczajowy **12:00** Policjantki i Policjanci **13:00** Gliniarze **14:00** Na ratunek 112 - serial obycz. **14:30** Sekrety rodziny **15:30** Uroczysko **16:05** Policjantki i Policjanci - serial paradok. **17:05** Pierwsza miłość **17:55** Łowcy skarbów. Kto da więcej **19:00** Policjantki i Policjanci **20:00** Uroczysko **20:30** Sprawiedliwi - Wydział Kryminalny **21:40** Żniwiarz-zabójca - akcja, Wlk. Bryt., USA, Niemcy, RPA, 2007 **23:55** Braven - akcja, Kan., 2016 **01:55** Śmierć na 1000 sposobów **02:25** STOP Drogówka **03:25** Disco Polo Life **04:25** Top 10 - Lista Przebojów **05:30** Telezakupy TV Okazje

TV Trwam

09:00 Tak Go pamiętam **09:30** Sanktuaria polskie **09:50** Św. na każdy dzień **10:00** Audiencja Generalna Ojca Świętego Franciszka z Watykanu **11:00** Canillitas **11:25** Jestem mamą **11:40** Prosto o gosp. **12:00** Anioł Pański **12:03** Inf. dnia **12:20** Polskie dziedzictwo **12:50** Powrót i Odnowa **13:30** Msza Św. **14:30** Życie Iasu. Bogactwo przyrodnicze **15:00** Od zmierzchu do świtu **15:50** Ma się rozumieć **16:00** Inf. dnia **16:10** Na zdrowie **16:30** Liturgia Środy Popielcowej **18:00** Anioł Pański **18:05** Inf. dnia **18:15** Rozmowy niedok. **19:25** Św. na każdy dzień **19:30** Opowieści z Księgi Cnót **20:00** Inf. dnia **20:20** Różaniec **20:50** Myśląc Ojczyzna **21:00** Apel Jasnogórski **21:20** Inf. dnia **21:40** Polski Punkt Widzenia **22:00** To nic takiego **23:15** Uwięziony Prymas

CZWARTEK • 15 lutego

TVP 1

04:50 Klan - telenowela
05:20 Dziedzictwo - serial
06:10 Złoty chłopak - serial obycz.
07:00 Transmisja Mszy Świętej
07:30 Dobre historie - magazyn
08:00 Wydział kryminalny Kitzbühel - serial krym.
08:45 Ranczo - serial obyczajowy
09:45 Komisarz Alex - serial krym.
10:45 Ojciec Mateusz - serial
11:35 Korona królów. Jagiellonowie. Taka historia
12:10 Agrobiznes
12:30 Agropogoda - magazyn
12:35 Rok w ogrodzie Extra - magazyn
12:50 Natura w Jedynce - Wełtawa - złota rzeka - dok., Niemcy, 2020
14:00 Złoty chłopak - serial obycz.
14:55 Jaka to melodia?

15:35 Gra słów. Krzyżówka - teleturniej
16:05 Dziedzictwo - serial
17:00 Teleexpress; Pogoda
17:20 Jaka to melodia?
17:55 Klan - telenowela
18:25 Leśniczówka - serial obycz.
19:00 Jeden z dziesięciu - telet.
19:30 Program inform. 19.30
19:55 Gość 19.30
20:15 Pogoda
20:20 Sport
20:35 Ojciec Mateusz - serial
21:30 Sprawa dla reportera
22:30 Świat w sieci - dok., Wlk. Bryt., 2020
23:35 Ocaleni - reality show
00:40 Wszystkie pieniądze świata
01:50 Powrót na wyspę - serial, Włochy, 2017
03:50 Sprawa dla reportera

TVP 2

05:25 M jak miłość - serial obyczajowy
06:20 Natura bez granic - dok., 2023
06:55 Rodzinka.pl - serial komediowy
07:30 Pytanie na śniadanie - w tym Pogoda Flesz - magazyn poranny
11:15 Wspólny dom - magazyn
11:50 Dla niesłyszących - Barwy szczęścia - serial obyczajowy
12:30 Koło fortuny - teleturniej
13:15 Akacjowa 38 - serial kostiumowy
14:05 Va Banque - teleturniej
14:35 Na sygnale - serial fabularyzowany
15:05 Doktor z alpejskiej wioski - nowy rozdział - serial
16:00 Koło fortuny - teleturniej
16:35 Familiada - teleturniej
17:15 Zakazany owoc - serial obyczajowy, Turcja, 2020
18:10 Lepsza połowa - serial, 2020
18:45 Akacjowa 38 - serial kostiumowy
19:35 Barwy szczęścia - serial obyczajowy
20:50 Postaw na milion - teleturniej
21:40 Dom pod Dwoma Orłami - serial, 2021
22:30 Panorama - program informacyjny
23:10 Jestem zemstą - thriller, USA, 2016
00:50 Tajemnice rodu Valentów - serial obycz.
02:00 Rysopis - dramat, Polska,1964
03:25 Rodzinka.pl - serial komediowy

TVN

05:35 Uwaga! - program interw.
05:50 Ukryta prawda
06:50 Kuchenne rewolucje - program kulinarno-rozrywkowy
07:45 Dzień Dobry TVN - mag.
11:30 Kuchenne rewolucje - program kulinarno-rozrywkowy
12:35 Ukryta prawda - program obyczajowy
14:35 Szpital - program obycz.
15:40 Doradca smaku - Tortilla serowo-mięsna - program kulinarny
15:45 Kuchenne rewolucje - program kulinarno-rozrywkowy
16:50 Ukryta prawda - program obyczajowy
17:55 Detektywi - program krym.
19:00 Fakty
19:35 Sami swoi. Początek - relacja z premiery
19:40 Sport; Pogoda
19:55 Uwaga! - program interw.

20:10 Doradca smaku - Szakszuka z serem feta - program kulinarny
20:15 Na Wspólnej - serial obyczajowy, Polska
20:55 Milionerzy - program rozrywkowy
21:35 Kuchenne rewolucje - program kulinarno-rozrywkowy
22:40 Szefowie-wrogowie - kom., USA, 2011
00:40 Siódmy syn - przyg., Chiny, Kan., USA, Wlk. Bryt., 2014
02:50 Szpital - program obycz.
03:40 Uwaga! - program interwencyjny
03:55 Nauka jazdy - reality show
04:20 Recepta na stary dom
04:45 Jak to jest zrobione
05:10 Zamieszkać na plaży

POLSAT

06:00 Nowy dzień z Polsat News
08:40 Malanowski i Partnerzy - serial kryminalny
09:40 Sekrety rodziny - program obyczajowy
10:40 Dlaczego ja? - serial paradokumentalny
11:40 Gliniarze - serial paradokumentalny
12:50 Wydarzenia - program informacyjny
13:20 Interwencja - magazyn reporterów
13:40 Trudne sprawy - program obyczajowy
14:40 Dlaczego ja? - serial paradokumentalny
15:50 Wydarzenia - program informacyjny
16:10 Pogoda
16:15 Interwencja - magazyn reporterów
16:30 Na ratunek 112 - serial obyczajowy
17:00 Gliniarze - serial paradokumentalny

18:00 Pierwsza miłość - serial obycz.
18:50 Wydarzenia - program informacyjny
19:25 Gość Wydarzeń
19:45 Sport
19:55 Pogoda
20:00 Farma - reality show
21:05 Pokojówka na Manhattanie - kom. romant., USA, 2002
23:20 Morderstwo w Orient Expressie - krym., USA, 2017
01:55 Czy mi kiedyś wybaczycie? - biograf., dram., kom., USA, 2018
04:10 Zjedz Alaskę - program podróżniczo-kulinarny
04:45 Disco Gramy - program muzyczny
05:25 Telezakupy TV Okazje

TVP Kultura

07:00 Muzyczne poranki
07:40 Księga Przestrzeni - Piony i poziomy edukacji
08:20 Którędy po sztukę - Jerzy Bereś - magazyn
08:40 Patrzę na ciebie, Marysiu - obycz., Polska, 1999
10:00 Jak zdobyć pieniądze, kobietę i sławę - film TVP, 1969
11:00 Doktor Ewa - serial,
12:00 Frank Capra: amerykańska opowieść - dok., Franc., 2020
13:10 Każde dotknięcie zostawia ślad. Alina Szapocznikow - dok., 2009
14:10 Paciorki jednego różańca - dramat, Polska, 1979 ●
16:15 Wesele - dramat, Polska, 1972
18:10 Res Poloniae - O Polsce z oddali - Patrick Spottiswoode - rozmowa
18:45 Legendy Rocka - Rockabilly • Chicagowski Blues - dok., Wlk. Bryt.

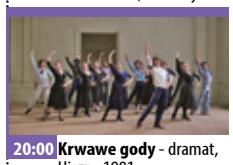

20:00 Krwawe gody - dramat, Hiszp., 1981
21:20 Oficer - serial sensacyjny, Polska, 2005
22:30 Na wschód od Hollywood - Biegnąc pod wiatr - dramat, Niemcy, 2019
00:40 Kino nocne - Kot o dziewięciu ogonach - fab., Włochy, Niemcy, 1971
02:45 Pożegnanie z Marią - dramat, 1993. Film przedstawia pełne niebezpieczeństw i dramatycznych wyborów życie młodych ludzi w okupowanej Warszawie w 1943 roku.
04:30 Teledyski
05:25 Afisz kulturalny ekstra

TV Puls

06:00 Nash Bridges - serial krym.
08:00 Kobra - oddział specjalny - serial kryminalny
10:00 Zbuntowany anioł - serial obyczajowy
12:00 Lekarze na start - Rafał nadal chce walczyć o syna - a Marta jest tym przerażona...
14:00 Lombard. Życie pod zastaw - Sąsiadka Beni, Zosia, uchodzi za szczęśliwą żonę i matkę. Wszystko się zmienia, kiedy...
16:00 Kobra - oddział specjalny - Paul i Semir wyruszają w pościg za ciężarówką, która przewozi broń.
18:00 Lombard. Życie pod zastaw - 23-letnia Agata Witkowska za kilka dni bierze ślub z Patrykiem - 26-letnim „przystojniakiem", który ma ogromne powodzenie u płci przeciwnej.

20:00 Nasze małe wielkie wesele - kom., Francja, 2023. Młodzi zakochani nie cofną się przed niczym, by adoptować dziecko.
21:50 Wściekle szybcy - kom., USA, 2015
23:50 Kung-fu joga - akcja, Indie, Chiny, 2017. Chiński profesor Jack (Jackie Chan) oraz hinduska profesor Ashmita (Disha Patani) łączą siły, aby odnaleźć zaginiony skarb.
02:05 Dzielnica strachu - serial kryminalny
03:05 Lombard. Życie pod zastaw - paradokument
04:05 Taki jest świat - przegląd wydarzeń z całego globu.
05:00 Menu na miarę - program kulinarny

TVN 7

05:00 Szkoła - program obyczajowy
06:55 Szpital - program obycz.
07:50 Ukryta prawda - program obyczajowy
10:45 Ewa Sama piecze - program kulinarny
10:50 Tajemnice miłości - serial paradokumentalny
11:50 Opowieści małżeńskie - program obyczajowy
12:50 Szpital - Dr Piotr Wójtowicz przyjmuje na oddział 70-latkę, która zasłabła w wyniku kryzy nadciśnieniowej.
13:50 Sąd rodzinny - program sądowy
14:50 Sędzia Anna Maria Wesołowska - serial sądowy
15:50 Paloma - serial, Brazylia
16:55 Szpital - program obycz.
18:55 Ukryta prawda - program obyczajowy
19:55 Ewa Sama piecze - program kulinarny

20:00 Jestem na tak - kom., USA, Australia, 2008. Carl Allen (Jim Carrey) to zgorzkniały urzędnik bankowy. Od śmierci żony bardzo sceptycznie podchodzi do świata. Spotkanie z dawnym kolegą odmienia jego życie
22:20 Królowa przetrwania - reality show
23:30 Legendy ringu - kom., USA, 2013
01:45 Mój sąsiad morderca - serial kryminalny
02:50 Zbrodnie, które wstrząsnęły Ameryką - Nastolatek znika bez śladu po tym, jak pewnej nocy wymyka się na spotkanie z przyjaciółmi.
03:40 Raj dla morderców
04:30 Druga strona medalu

TV 4

06:00 Dlaczego ja? - serial paradok. **08:00** Nasz Nowy Dom **09:00** Łowcy skarbów. Kto da więcej **10:00** Trudne sprawy - program obyczajowy **12:00** Policjantki i Policjanci - serial paradok. **13:00** Gliniarze **14:00** Na ratunek 112 **14:30** Sekrety rodziny **15:30** Uroczysko **16:05** Policjantki i Policjanci **17:05** Pierwsza miłość **17:55** Łowcy skarbów. Kto da więcej **19:00** Policjantki i Policjanci **20:00** Uroczysko **20:30** Sprawiedliwi - Wydział Kryminalny **21:40** Ja, szpieg - kom. sens., USA, 2002 **23:40** Fałszywe powody - thriller, USA, 2017 **01:45** Śmierć na 1000 sposobów **02:05** Interwencja - magazyn reporterów **02:25** STOP Drogówka - serial policyjny **03:25** Disco Polo Life **04:25** Top 10 - Lista Przebojów **05:30** Telezakupy

TV Trwam

09:20 Opowieści z Księgi Cnót **09:45** Św. na każdy dzień **10:00** Inf. dnia **10:15** Rozmowy niedok. **11:25** Myśląc Ojczyzna **11:35** Przyroda i ludzie **12:00** Anioł Pański **12:03** Inf. dnia **12:20** Maria Okońska - kobieta, która miała w sobie ogień **13:15** Słowo życia **13:20** Przegląd Tyg. „Niedziela" **13:30** Msza Św. **14:35** Oto ja, poślij mnie! **15:35** Sekrety mnichów **15:50** Ma się rozumieć **16:00** Inf. dnia **16:10** Z wędką nad wodę **16:35** Regał **17:05** Akademia pro-life **17:30** Odpowiedzialni za Kościół **17:55** Poczet Wielkich Polaków **18:00** Anioł Pański **18:05** Inf. dnia **18:15** Rozmowy niedok. **19:25** Św. na każdy dzień **19:30** Przyjaciele i bohaterowie **20:00** Inf. dnia **20:20** Różaniec **20:50** Głos Polski **21:00** Apel Jasnog. **21:20** Inf. dnia **21:40** Polski Punkt Widzenia **22:00** Telewizyjny Uniwersytet Biblijny

eprasa.pl d0078c8829

AKTYWNE SOŁECTWA

WOŚP grała też w Piotroniowicach

Wielka Orkiestra Świątecznej pomocy zagrała również w naszych mniejszych miejscowościach. Tak jak w ubiegłym roku w studio fryzjerskim pani Ewy, mieszkańcy Glinian i okolic mogli dorzucić swoją cegiełkę.

Na spotkaniu zorganizowano loterię fantową oraz przygotowano poczęstunek i atrakcje dla najmłodszych. Piękny gest okazali również mieszkańcy Piotroniowic. W dzień, w którym zagrała Orkiestra mieszkańcy od rana przynosili domowe ciasta do świetlicy wiejskiej. Ponad 20 pysznych wypieków upieczonych przez mieszkańców, zostało przekazanych do wołowskiego sztabu WOŚP. Gratulacje cudownej inicjatywy. Brawo!

inf

OSP Krzydlina Wielka ma nowe meble

Ochotnicza Straż Pożarna w Krzydlinie Wielkiej doposażona została w zestaw nowych mebli. Wyposażenie stanęło w garażu, kuchni oraz magazynie. Łączna wartość inwestycji wyniosła 13 500 zł i w całości pokryte zostało z funduszu sołeckiego, który jest nierozerwalną częścią budżetu Gminy Wołów. Decyzje o wydatkowaniu środków w ramach funduszu sołeckiego ustalają mieszkańcy na swoich zebraniach wiejskich. Zadanie dotyczące strażaków z Krzydliny Wielkiej zrealizowane zostało pod koniec 2023 roku.

inf

Opał do świetlic dowieziony

Gmina Wołów również w tym roku zakupiła zapas opału do swoich świetlic wiejskich. Wartość inwestycji wyniosła 24 000 zł. Łącznie zakupiono 15 ton węgla. Na obszarze Gminy Wołów obecnie funkcjonuje 27 świetlic (kolejne 3 już są w budowie), z czego w 5 odbywają się zajęcia w świetlicach środowiskowych, a pozostałych na większą lub mniejszą skalę organizowane są spotkania integracyjne, warsztaty i różne inne wydarzenia. Choć zima w tym roku nie jest zbyt mroźna, ciepło w tych pomieszczeniach musi być stale podtrzymywane. Zapasy opału są zapewnione.

inf

Teren za świetlicą w Łososiowicach posprzątany

W ramach tegorocznego funduszu sołeckiego w Łososiowicach wyczyszczono działkę za świetlicą wiejską. Wykonane zostały prace porządkowe na ternie działki takie, jak karczowanie i wycinka krzewów. Wszelkie odpady bio oraz nieczystości zostały zutylizowane. Koszt zadania wyniósł 6.000 zł i został pokryty z budżetu Gminy Wołów.

inf

KURIER GMIN
TYGODNIK POWIATU WOŁOWSKIEGO
www.kuriergmin.pl

Okręgi wyborcze podzielone

Zbliżają się wybory samorządowe. Do urn pójdziemy 7 kwietnia. Starosta Wołowski wydał obwieszczenie, w którym podana została liczba radnych wybieranych w poszczególnych okręgach powiatu do Rady Powiatu. Wiemy, też jak podzielone będą okręgi wyborcze w wyborach do Rad Gmin.

W przyszłych wyborach samorządowych do Rady Powiatu nasz powiat zostanie podzielony na trzy okręgi: Miasto i Gmina Wołów, Miasto i Gmina Brzeg Dolny oraz Gminę Wińsko. W każdym okręgu wybierana będzie inna liczba radnych, którzy będą zasiadać w nowej Radzie Powiatu Wołowskiego.

W okręgu numer 1 (Miasto i Gmina Wołów) mieszkańcy wybiorą 8 radnych. W okręgu numer 2 (Miasto i Gmina Brzeg Dolny) będzie to 6 radnych, a w okręgu numer 3 (Gmina Wińsko) tylko 3 radnych.

Siedziba Powiatowej Komisji Wyborczej w Wołowie mieści się w Starostwie Powiatowym przy Placu Piastowskim 1.

Wybory do Rad Gmin

Gmina Brzeg Dolny i Wińsko zostały podzielone na 15 okręgów wyborczych. Gmina Wołów tylko na 4. W Brzegu Dolnym oraz w Wińsku wybranych zostanie 15 radnych, więc w każdym okręgu wybrany zostanie jeden kandydat. Inaczej sytuacja wygląda w Wołowie. Na 4 okręgi wybranych będzie 21 radnych. Najwięcej mandatów wybierze okręg numer 1, w kolejnych będzie to po 5 mandatów do Rady Gminy. Szczegóły w tabelach.

Sejmik Województwa Dolnośląskiego

W wyborach do Sejmiku Wojewódzkiego nasz powiat znalazł się w okręgu numer dwa, wśród powiatów: górowski, milicki, oleśnicki, oławski, strzeliński, średzki, trzebnicki, wrocławski. W naszym okręgu zostanie rozdanych 8 mandatów.

Przypomnijmy, też że w przyszłych wyborach samorządowych wybierzemy burmistrzów Wołowa i Brzegu Dolnego, a w Wińsku wójta gminy.

dz

Nr okręgu	Zasięg (Rada Miejska w Brzegu Dolnym)	Liczba mandatów
1	miasto Brzeg Dolny, ulice: Fryderyka Chopina, Cicha, Adama Jerzego Czartoryskiego, Działkowa, Józefa Kalasantego Dzieduszyckiego, Aleje Jerozolimskie numery: 1 - 27, Wojciecha Kętrzyńskiego, Klasztorna, Kresowa, Kwiatowa, Samuela Bogumiła Lindego, Henryka Lubomirskiego, Adama Mickiewicza, Odrodzenia numery: 8A - 36, Ogrodowa numery: 1 - 10, Ignacego Jana Paderewskiego, Piwna, Polna, ks. Kanonika Jana Puka, Rynek, Spokojna, Sportowa, Stanisława Staszica, Jana Feliksa Tarnowskiego	1
2	miasto Brzeg Dolny, ulice: Grenadierów, Aleje Jerozolimskie numery: 40 - 49, Kaflarska, Jana Kochanowskiego, Kolejowa, Kręta, Krótka, Leśna, 1 Maja, Młyńska, Mostowa, Odrodzenia numery: 3 - 7, Odrzańska, Ogrodowa numery: 13, 15, Parkowa, Podwale, Prosta, Przejazd, Rolnicza, Słoneczna, Stawowa, Towarowa, Urazka, Wodna, Zakładowa	1
3	miasto Brzeg Dolny, ulice: Fabryczna, Joachima Lelewela numery: 1, 3, Robotnicza, Henryka Sienkiewicza, Staromiejska, Targowa, Warzyńska, Zielona, Zwycięstwa numery: 2, 4, 6	1
4	miasto Brzeg Dolny, ulice: Janusza Korczaka, Braci Korczyńskich, Joachima Lelewela numery: 5, 7, 9, Jana Pawła II , Stanisława Wyspiańskiego numery: 1, 2, 3, 4	1
5	miasto Brzeg Dolny, ulice: Stanisława Wyspiańskiego numery: 5, 6, 7, 8, 9, 11, Zwycięstwa numery: 12, 14	1
6	miasto Brzeg Dolny, ulice: Akacjowa, Generała Józefa Bema, Brzozowa, Bukowa, Czeremchowa, Dębowa, Grabowa, Jarzębinowa, Jaśminowa, Jaworowa, Jesionowa, Kasztanowa, Klonowa, Leszczynowa, Lipowa, Orzechowa, Topolowa, Wierzbowa, Stanisława Wyspiańskiego numery: 10, 12, 14.	1
7	miasto Brzeg Dolny, ulice: Małopolska, Wyścigowa, Zwycięstwa numery: 7, 9, 13, 15, 17, 19, 21, 23	1
8	miasto Brzeg Dolny, ulice: Mikołaja Kopernika, Młodzieżowa, Osiedlowa, Pionierska, Przedszkolna, Tęczowa numery: 2, 4, 6, Zachodnia	1
9	miasto Brzeg Dolny, ulice: Krzywa, Naborowska, Nasypowa, Nowowiejska, Olimpijska, Rajdowa, Szkolna, Środkowa, Wilcza numery: 1 - 19, 23, ks. Kardynała Stefana Wyszyńskiego, Zbożowa	1
10	miasto Brzeg Dolny, ulice: Józefa Maksymiliana Ossolińskiego, Wilcza numery: 21, 25 - 47	1
11	miasto Brzeg Dolny, ulica Juliusza Słowackiego numery: 6, 8, 10, 12, 14, 16, 18, 20, 22, 24, 26, 28	1
12	miasto Brzeg Dolny, ulice: Bolesława Leśmiana, Juliusza Słowackiego numery: 7, 9, 11, 13, 15, 17, 19, 21, 23, 25, 27, Tęczowa numery: 8, 10, 12, 14	1
13	wsie: Grodzanów, Naborów, Pogalewo Małe, Pogalewo Wielkie, Pysząca	1
14	wsie: Bukowice, Jodłowice, Radecz, Stary Dwór, Wały, Żerków, Żerkówek	1
15	wieś Godzięcin	1

Nr okręgu	Zasięg (Rada Gminy Wińsko)	Liczba mandatów
1	wieś Wińsko, ulice: 8 Maja, Kościelna, Tadeusza Kościuszki, Adama Mickiewicza, Ogrodowa, Parkowa, pl. Wolności, Robotnicza, Sadowa, Szkolna, Wschodnia, Widokowa, Zielona	1
2	wieś Wińsko, ulice: Kwiatowa, Nowa, Polna, Przemysłowa, Słoneczna, Spokojna, Wincentego Witosa, Cicha, Galaktyczna, Gwiezdna, Księżycowa, Na Piaski, Tęczowa, Zachodnia	1
3	wieś Wińsko, ulice: Akacjowa, Ciemna, Dębowa, marsz. Józefa Piłsudskiego, Rawicka, Rolna, Zjazdowa, Zagrodowa, Rogówek	1
4	wsie: Kozowo, Łazy, Rogów Wołowski, Węgrzce, Wrzeszów	1
5	wsie: Grzeszyn, Białków, Kleszczowice, Stryjno, Morzyna, Brzózka, Rudawa, kolonia Mysłoszów	1
6	wsie: Piskorzyna, Naroków	1
7	wsie: Głębowice, Trzcinica Wołowska	1
8	wsie: Białawy Małe, Białawy, Węglewo, Białawy Wielkie, Aleksandrowice, Staszowice, Turzany, osada Czaplice	1
9	wsie: Krzelów, Młoty	1
10	wsie: Iwno, Przyborów, Buszkowice Małe, Budków, Dąbie	1
11	wsie: Konary, Moczydlnica Klasztorna, Słup, Boraszyce Wielkie, Boraszyce Małe, Jakubikowice	1
12	wieś Orzeszków	1
13	wieś Małowice	1
14	Wsie: Gryżyce, Rajczyn, Wyszęcice	1
15	wsie: Smogorzów Wielki, Smogorzówek, Domanice, Baszyn, Chwałkowice	1

Nr okręgu	Zasięg (Rada Miejska w Wołowie)	Liczba mandatów
1	miasto Wołów, ulice: Akacjowa, Armii Krajowej, Batalionów Chłopskich, Biała Góra, Bociania, Bolesława Prusa, Browarna, Chemiczna, Ciemna, Czesława Miłosza, Dębowa, Elizy Orzeszkowej, Gajowa, Garwolska, Generała Józefa Bema, Generała Władysława Andersa, Generała Władysława Sikorskiego, Gołębia, Gródek, Gustawa Herlinga-Grudzińskiego, Henryka Sienkiewicza, Hugona Kołłątaja, Inwalidów Wojennych, Jacka Kaczmarskiego, Jagodowa, Jana Matejki, Jana Pawła II, Jarosława Iwaszkiewicza, Jasna, Jaśminowa, Jesionowa, Jerzego Giedroycia, Józefa Czapskiego, Józefa Korzeniowskiego, Juliusza Słowackiego, Kasztanowa, Kąpielowa, Koszarowa, Krótka, Krucza, Krzywy Wołów, Ks. Franciszka Bosaka, Ks. Jana Twardowskiego, ks. Józefa Tischnera, Kupiecka, Laurowa, Lawendowa, Leszczynowa, Ludowa, Łąkowa, Marii Konopnickiej, Marii Skłodowskiej-Curie, Marka Hłaski, Mikołaja Reja, Modrzewiowa, Nowa, Nowowiejska, Objazdowa, Ogrodowa, Oliwna Góra, Osiedlowa, Panieńska, Piastów Śląskich, Piwna, Plac Jana III Sobieskiego, Plac Piastowski, Plac Szkolny, Południowa, Powstańców Śląskich, Poziomkowa, Poznańska, Przechodnia, Północna, Radna, Rawicka, Robotnicza, Roztocze, Rynek, Rzemieślnicza, Skarbowa, Skowronkowa, Słowicza, Sokola, Sowia, Spacerowa, Sportowa, Stanisława Lema, Stanisława Staszica, Stara, Stefana Żeromskiego, Szarych Szeregów, Szkolna, Świerkowa, Topolowa, Trzebnicka, Ubojowa, Ułanów Krechowieckich, Urocza, Uskorska, Ustronna, Widokowa, Wiejska, Wierzbowa, Wileńska, Wiosenna, Wrocławska, Wrzosowa, Zbigniewa Herberta, Zielona, Zielona Góra, Zbożowa, Zwycięstwa, Żurawia, Słonecznikowa	6
2	miasto Wołów, ulice: Adama Mickiewicza, al. Aleje Niepodległości, al. Aleje Obrońców Lwowa, Boczna, Braci Korczyńskich, Cicha, Cisowa, Emilii Plater, Floriańska, Fryderyka Chopina, Gliniana, Imbirowa, Jerzego Waszyngtona, Jodłowa, Kamienna, Kazimierza Pułaskiego, Klonowa, Kolejowa, Komuny Paryskiej, Krzemowa, Leśna, Lipowa, Listopadowa, Magazynowa, Marszałka Józefa Piłsudskiego, Metalowa, Miętowa, Miła, Morelowa, Orzechowa, Parkowa, Pogodna, Polna, Przemysłowa, Radosna, Rumiankowa, Składowa, Słoneczna, Sosnowa, Spokojna, Stawowa, Ścinawska, Tymiankowa, Tadeusza Kościuszki, Wesoła, Więzienna, Wincentego Witosa, Wiśniowa, Wojska Polskiego, Zaułek Zielony, Zofii Chrzanowskiej	5
3	wsie: Domaszków, Gliniany, Krzydlina Mała, Krzydlina Wielka, Lubiąż, Mojęcice, kolonia Kąty, Prawików, Rataje, Stobno, kolonia Biskupice, Zagórzyce	5
4	wsie: Boraszyn, Bożeń, Dębno, Garwół, Golina, wieś Gródek, Lipnica, Łazarzowice, Łososiowice, Mikorzyce, Miłcz, Moczydlnica Dworska, kolonia Kłopotówka, Nieszkowice, Pawłoszewo, Pełczyn, Pierusza, Piotroniowice, Proszkowa, Rudno, Siodłkowice, Sławowice, Straża, Stary Wołów, Stęszów, Straszowice, Żychlin, Tarchalice, Wodnica, Uskorz Mały, Uskorz Wielki, Warzęgowo, kolonia Smarków, Wróblewo, Wrzosy, kolonia Kretowice	5

eprasa.pl d6078c8829

ZWYCIĘSKI KOMPLET

TENIS STOŁOWY

Długi rozbrat z ligową rywalizacją przysłużył się naszym tenisowym ekipom, gdyż każda z nich, która w ostatnich dniach przystąpiła do walki o rankingowe *oczka*, kończyła ją ze zwycięstwem. Cenne punkty do swojego skromnego dorobku dopisał 1.zespół wołowskiej Wolavii, po zwycięstwie z Wratislavią w fotelu lidera 4.ligi usadowili się gracze 2.garnituru tegoż klubu, a w grze o najwyższe pozycje na swoich frontach ciągle pozostają także zespoły z Brzegu Dolnego.

2.LIGA

Rankingowych *oczek* bardzo potrzebuje zespół wołowskiej Wolavii, którego reprezentantów w najbliższych tygodniach czekać będzie po raz kolejny trudna walka o utrzymanie ligowego bytu na poziomie 2.ligi. Ważnym *krokiem* w kierunku uniknięcia degradacji był mecz w Ciechowie, gdzie nasi gracze mierzyli się z tamtejszym ULKS. Już początek sobotniego pojedynku pokazał, że obie ekipy dysponują zbliżonym potencjałem, gdyż nie bez strat swoje konfrontacje wygrali **Michał Walencki** oraz **Wiktor Ulatowski** (na zdjęciu), ale po zaciętych tie-break'ach wyższość konkurentów musieli uznać **Piotr Mielko** i **Dawid Jóźwiak**. Zwycięzcy gier singlowych dobrą dyspozycję potwierdzili także w swoim wspólnym występie deblowym, ale po starciach tenisowych *tandemów* nadal obie drużyny szły *łeb w łeb* (**3-3**). Potem na chwilę z prowadzenia mogli cieszyć się gospodarze, ale zanim mecz wszedł w rozstrzygającą fazę, udany występ na swoim koncie zanotował D. Jóźwiak, a później co najmniej remis po zaciętym *tie-break'u* zapewnił Wolavii **Józef Janus**. Do samego końca sobotniego pojedynku mogliśmy emocjonować się bardzo wyrównaną sportową walką, a mecz po stronie gości *zamknął* M. Walencki. W 10.starciu lider wołowian nie miał jednak łatwej *przeprawy*, gdyż 1.set zwycięsko zakończył dopiero po emocjonującej grze na przewagi, a w kolejnych rywal nie ustępował nawet na *krok*, ale w decydujących momentach rozgrywki więcej precyzji w swoich zagraniach zachował nasz tenisista, przechylając w ten sposób szalę zwycięstwa na stronę przyjezdnych.

ULKS Ciechów
- WOLAVIA WOŁÓW 4-6
WOLAVIA: M. Walencki (2,5), J. Janus (1,5), W. Ulatowski (1), D. Jóźwiak (1), P. Mielko.

TABELA

1.	Wulmar Słubice	9	**17**	62-28
2.	ZKS III Zielona G.	9	**16**	69-21
3.	KTS Wolbromek	9	**16**	74-16
4.	Odra Głoska	9	**12**	54-36
5.	AZS UE Wrocław	9	**12**	63-27
6.	AZS UZ Zielona G.	9	**11**	48-42
7.	ULKS Ciechów	9	**9**	49-41
8.	Orzeł Lizawice	11	**9**	53-57
9.	**WOLAVIA WOŁÓW**	9	**8**	40-50
10.	SKS Raszówka	9	**6**	36-54
11.	AZS UE II Wrocław	10	**4**	31-69
12.	ZSTS Żagań	11	**2**	17-93
13.	UKSTS Kiełczów	9	**0**	14-76

Po zwycięstwie w Ciechowie nasz zespół poprawił nieco swoje rankingowe notowania, ale finisz 1.rundy rozgrywek nie zapowiada się dla naszego zespołu zbyt optymistycznie, gdyż w najbliższą sobotę (10 lutego, g.17.00) w Wołowie gościł będzie lider ze Słubic, a później naszą drużynę czeka trudny wyjazd do Zielonej Góry - do wicelidera. W sporcie jednak przecież wszystko jest możliwe, choć najważniejsza dla wołowian będzie bez wątpienia 2.runda ligowej rywalizacji.

4.LIGA

Jeszcze w styczniu swoje spotkanie z 10.kolejki *awansem* rozegrali tenisiści 2.drużyny Wolavii, a stawka konfrontacji była nie bagatelna, gdyż w meczu z Wratislavią obie ekipy walczyły o pozycję lidera rozgrywek. Pojedynek lepiej rozpoczęli goście, ale 3.kolejny tie-break zakończył się wreszcie zwycięstwem **Pauliny Hołodniuk**, a później stan rywalizacji wyrównała **Anita Walencka**. Obie gry deblowe swoje finały znalazły dopiero po 5-setowych emocjonujących *maratonach*, ale żadna ze stron jie była po nich bliżej zwycięstwa. Po raz pierwszy z prowadzenia gospodarze mogli cieszyć się po zwycięstwie **Damiana Wojtyły** (**4-3**), ale nie trwało to zbyt długo, gdyż rywale nie pozwolili naszej drużynie *odjechać* na *dystans* większy niż meczowy punkt, a po 13.grze ponownie bliżej końcowego triumfu byli wrocławianie (**6-7**). Po kolejnych starciach rezultat się znacznie poprawił (**9-7**), a duża w tym zasługa A. Walenckiej, która 2-krotnie odchodziła od stołu ze zwycięstwem, co na decydującym etapie meczu zapewniło gospodarzom przynajmniej remis. Pojedynku nie udało się zakończyć **Zuzannie Bazylewskiej**, a chociaż ostatnią konfrontację styczniowego pojedynku również nie najlepiej rozpoczęła P. Hołodniuk, to jednak w kolejnych odsłonach potrafiła uspokoić nerwy i mocno poprawić precyzję zagrań, dzięki czemu odwróciła losy pojedynku i dała swojej drużynie ważne zwycięstwo i pozycję lidera.

WOLAVIA II WOŁÓW
- Wratislavia Wrocław 10-8
WOLAVIA: A. Walencka (4,5), D. Wojtyła (3), P. Hołodniuk (2,5), Z. Bazylewska.

TABELA

1.	**WOLAVIA II WOŁÓW**	10	**16**	91-55
2.	AZS UE III Wrocław	10	**16**	88-42
3.	Wratislavia Wrocław	11	**15**	95-77
4.	ŻOK Żmigród	11	**13**	90-69
5.	Odra II Głoska	10	**12**	88-79
6.	Olimpia II Żerniki Wr.	10	**12**	86-79
7.	Victoria II Jelcz-Lask.	10	**8**	76-77
8.	LZS Trzebnica	10	**8**	72-79
9.	Orzeł Prusice	10	**8**	65-80
10.	Ajde Oleśnica	10	**6**	68-91
11.	Orion III Szewce	10	**6**	59-91
12.	Granit II Strzelin	10	**2**	38-97

W najbliższą sobotę (10 lutego, g.14.00) 2.*garnitur* Wolavii *domowym* pojedynkiem z *rezerwami* żernickiej Olimpii zakończy 1.rundę 4.ligowych zmagań, a ponieważ konkurentom z Wratislavii *potknięcie* przydarzyło się również w Żmigrodzie (**7-10**), to wołowianie już stracili groźnego konkurenta w walce o pozycję lidera, choć konfrontację z *Olimpijczykami* nadal trzeba wygrać.

5.LIGA

Od grudniowej porażki (**4-10**) z rezerwami lizawickiego Orła aż do poniedziałku na poprawę humoru musiała czekać drużyna Rokity Brzeg Dolny, gdyż dopiero po 51 dniach nasz zespół miał okazję do kolejnego ligowego starcia, w którym przy własnych stołach podejmował rywali z Wierzchowic. Punktowe konto naszego zespołu w poniedziałkowej rywalizacji *otworzyła* **Elżbieta Kwiatkowska**, a później *kroku* dotrzymały jej **Gabriela Pułecka** i **Lena Smolarek**, a później cała drużyna równie skutecznie zaprezentowała się w rywalizacji tenisowych *tandemów*, dzięki czemu dolnobrzeski zespół w pełni kontrolował wynik (**5-1**) i przebieg wydarzeń przy stołach, gdyż ciągle w *ofensywie* były nasze dziewczęta, co znakomicie wpływało na rezultat konfrontacji. Kiedy singlową niemoc udało się wreszcie przełamać **Tomaszowi Szarzyńskiemu**, przed szansą na zakończenie meczu stanęła G. Pułecka i okazji tej nie zmarnowała.

ROKITA BRZEG DOLNY
- Sady Wierzchowice 10-3
ROKITA: E. Kwiatkowska (3,5), G. Pułecka (3,5), T. Szarzyński (1,5), L. Smolarek (1,5).

TABELA

1.	Orzeł II Lizawice	10	**20**	100-33
2.	**ROKITA BRZEG D.**	10	**17**	93-45
3.	Tęcza Pisarzowice	10	**16**	90-45
4.	GOKiS Kąty Wr.	10	**14**	90-51
5.	Ajde II Oleśnica	10	**8**	64-81
6.	Sady Wierzchowice	10	**7**	61-82
7.	AZS UE IV Wrocław	10	**6**	53-81
8.	MOSiR Syców	9	**4**	44-79
9.	Odra Oława	9	**4**	42-76
10.	UKSTS II Kiełczów	10	**2**	33-97

W 11.serii spotkań dolnobrzeski zespół zagra we Wrocławiu, gdzie mierzył się będzie z 4.ekipą tamtejszego AZS UE. Ponieważ drużyny w ligowym rankingu dzieli spory *dystans*, a październikowa konfrontacja przyniosła Rokicie zdecydowane zwycięstwo (**10-2**), to i tym razem to nasza drużyna wydaje się być faworytem nadchodzącego pojedynku.

6.LIGA

Najdłużej na powrót do ligowej rywalizacji czekali gracze 3.zespołu Wolavii, którzy dopiero wczoraj (7 lutego) mierzyli się w Szewcach z 4.drużyną tamtejszego Oriona. Natomiast udany powrót do ligowej *rzeczywistości* mają już za sobą tenisiści dolnobrzeskiej *Piątki*, gdyż pierwsze w roku 2024 rankingowe *oczka* efektownie zdobyli na konkurentach z wrocławskiej Tęczy. Od samego początku sobotniego starcia ton wydarzeniom przy stołach nadawali goście, zaś miejscowi z punktowej zdobyczy mogli cieszyć się dopiero po 2.grze deblowej. Zdecydowana dominacja dolnobrzeżan przerwana została tylko na chwile, gdyż w kolejnych starciach nasz zespół pewnie zmierzał po zwycięstwo, które w 13.pojedynku efektownie *przypieczętował* **Damian Łopatecki**.

Tęcza Wrocław
- UKS 5 BRZEG DOLNY 3-10
UKS: M. Strzałkowski (3,5), D. Łopatecki (3,5), A. Nowak (2), R. Banaszkiewicz (1), Z. Gliński.

TABELA

1.	Odra III Głoska	10	**16**	88-49
2.	Orzeł III Lizawice	10	**14**	86-57
3.	**UKS 5 BRZEG DOLNY**	10	**14**	89-64
4.	Orion IV Szewce	9	**11**	70-63
5.	Świt Wrocław	10	**11**	75-76
6.	GOKiS II Kąty Wr.	10	**10**	83-78
7.	ULKS III Ciechów	10	**10**	80-73
8.	**WOLAVIA III WOŁÓW**	9	**7**	68-74
9.	Tęcza Wrocław	10	**5**	56-93
10.	Świt II Wrocław	10	**0**	32-100

W najbliższą sobotę obie nasze drużyny z 6.*frontu* ligowych zmagań czekają spotkania wyjazdowe, gdyż dolnobrzeżanie po raz kolejny udadzą się do dolnośląskiej stolicy, aby zagrać tam z *rezerwami* Świtu, zaś tenisiści z Wołowa o kolejne rankingowe *oczka* zagrają w Ciechowie z 3.drużyną tamtejszego ULKS.

3.DOLNOŚLĄSKIE GRAND PRIX (JUNIORZY)

Nasza tenisowa młodzież z kategorii juniorów w miniony weekend nie tylko miała możliwość zaprezentowania swoich umiejętności w rywalizacji o ligowe punkty, ale w niedzielę przy stołach w Brzegu Dolnym skonfrontować swoją formę z regionalną konkurencją w ramach 3.Grand Prix w grupie juniorów. Kibice *celuloidowej* rywalizacji mogli szczególnie liczyć na występy naszych dziewcząt, gdyż z nr 1 w turnieju rozstawiona była **Marka Chrąchol**, a oprócz niej w czołowej *10* znalazło się jeszcze **5** reprezentantek naszych klubów - aktualnych, bądź wcześniej pobierających w nich naukę sportowego rzemiosła. Tym razem jednak na najwyższych pozycjach nasze reprezentantki musiały ustąpić miejsca wrocławskim *Akademiczkom*, ale ich występy - *szczególnie* te bezpośrednie, dostarczyły sporo emocji. Główną pretendentkę do zwycięstwa z turnieju bowiem *wysadziła* na etapie ćwierćfinału jej koleżanka **Lena Smolarek**, a półfinałowej rywalizacji *towarzyszyła* jej wołowianka **Paulina Hołodniuk**. Obie musiały jednak uznać wyższość rówieśniczek z wrocławskiego AZS, a później w grze o 3.lokatę lepsza okazała się tenisistka Wolavii.

3.DGP JUNIOREK

1.	**Julia Furman**	**AZS Wrocław**
2.	Sandra Murawska	AZS Wrocław
3.	**Paulina Hołodniuk**	**WOLAVIA**
4.	**Lena Smolarek**	**ROKITA**
5.	Marika Chrąchol	niestowarz.
6.	Anna Ulatowska	AZS Wrocław
9.	Gabriela Pułecka	ROKITA
10.	Alicja Kaczan	WOLAVIA
14.	Liwia Skawińska	AZS Wrocław
17.	Nikola Skawińska	WOLAVIA
18.	M. Bojanowska	WOLAVIA
22.	Zofia Hołodniuk	WOLAVIA
	sklasyfikowano **26** *tenisistek*	

Znacznie większa frekwencja towarzyszyła zmaganiom juniorów, ale w tym gronie nasze kluby nie miały aż tak mocnych kandydatów do ewentualnego zwycięstwa, choć nie bez szans był **Wiktor Ulatowski** - rozstawiony w dolnobrzeskiej imprezie z nr 6. Dla wołowianina planem *minimum* był więc ćwierćfinał, do którego dotarł bez większych problemów, ale później w grze o finał musiał ustąpić pola konkurentowi z AZS Wrocław, kończąc zawody na przyzwoitej 5.pozycji.

3.DGP JUNIORÓW

1.	**Krzysztof Wnęk**	**AZS Wrocław**
2.	Dawid Malarz	AZS Wrocław
3.	Franciszek Żygadło	AZS Wrocław
4.	Damian Gruszka	KTS Wolbromek
5.	Wiktor Ularowski	WOLAVIA
20.	Karol Kalisz	WOLAVIA
24.	Jakub Moliński	ROKITA
27.	Anatol Wilk	WOLAVIA
41.	Michał Nohr	WOLAVIA
	Piotr Wieleba	WOLAVIA
	Paweł Ostrowski	WOLAVIA
49.	Filip Nowaczyk	WOLAVIA
	sklasyfikowano **51** *tenisistów*	

SPARINGI

Nasze zespoły już jakiś czas temu rozpoczęły przygotowania do nadchodzącej piłkarskiej wiosny i po tygodniach wytężonej pracy na treningach przyszedł czas pierwszego *rozpoznania* walką. W poprzednim tygodniu mecz kontrolny *zaliczyli* gracze dolnobrzeskiego Rokity, którzy bardzo przyzwoicie zaprezentowali się w starciu z młodzieżową drużyną (U-18) Parasola Wrocław (**1-0**). Podopieczni trenera **Krystiana Sawko** również w ostatnią sobotę wybiegli na piłkarską murawę, by tym razem sprawdzić swoją dyspozycję z kolejną drużyną *młodych wilków* - tym razem polkowickiego Górnika (U-19). Choć nasz zespół cały czas jest na etapie *budowania* formy, to przez większość konfrontacji to biało-niebiescy nadawali ton wydarzeniom na boisku, wykorzystując wszystkie swoje przewagi. W tym czasie nasi gracze dwukrotnie wymanewrowali defensywę polkowiczan, a na listę strzelców wpisali się **Dominik Chylak** oraz pracujący z drużyną **Jakub Pelwecki**. Napastnik do tej pory futbolowe doświadczenie i ligowe bramki zdobywał w barwach Bresny Brzeźno i z dużą dozą prawdopodobieństwa w nadchodzącej rundzie zobaczymy go w koszulce Rokity. Wypada jeszcze na chwilę wrócić do sobotniego sparingu, gdyż jego końcówka nie wyglądała już tak optymistycznie, ponieważ młodzi *Górnicy* wykorzystali fakt, że nasz zespół nieco odpuścił w końcówce i na kilka minut przejęli inicjatywę, co wystarczyło im do wyrównania (**2-2**).

Ze swojego pierwszego kontrolnego spotkania mogą być zadowoleni piłkarze Odry Lubiąż, którzy na sztucznej murawie obiektu w Środzie Śl. zmierzyli się z futbolową ekipą z Brzeźna. Wprawdzie Bresna w *okręgowych* rozgrywkach broni się przed degradacją, ale bez wątpienia to solidna drużyna i znakomity sparingpartner na tym etapie przygotowań. Wprawdzie przed podopiecznymi trenera **Michała Radziszewskiego** jeszcze dużo pracy, ale na tle wymagającego rywala lubiążanie pokazali spory potencjał i wysoką skuteczność, gdyż dzięki *dubletowi* **Marcina Kaczmarka**, trafieniu **Pawła Leśniewskiego** (na zdjęciu) i bramce samobójczej nasz zespół serię gier kontrolnych rozpoczął wartościowym zwycięstwem (**4-2**), po dobrym spotkaniu.

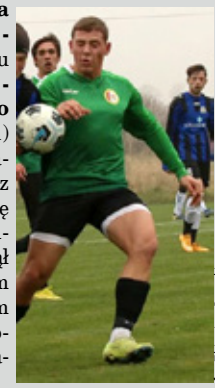
fot. Zbigniew Posacki

Na pierwszy mecz kontrolny czekają jeszcze sympatycy wicelidera *okręgowych* rozgrywek z Wołowa. Piłkarze MKP w sobotę (10 lutego) na średzkiej murawie zmierzą się z **A**-klasowym KS Łozina, ale wcześniej trenera **Krystiana Januszewskiego** oraz cały klubowy sztab czeka trudna praca w celu uzupełnienia kadry, gdyż w trakcie zimowego antraktu *wypadło* z niej kilku ważnych graczy. Wołowski klub w nieodległej przeszłości potrafił już radzić sobie z podobnymi kłopotami, więc należy mieć nadzieję, że i tym razem praca przyniesie pozytywny efekt i wiosną zespół potwierdzi swoje możliwości oraz 4.ligowe aspiracje.

eprasa.pl d6078c8829

KURIER GMIN
TYGODNIK POWIATU WOŁOWSKIEGO
www.kuriergmin.pl

28.EDYCJA HALOWEJ LIGI '2023/2024

Nie brakowało pewnych niespodzianek w zasadniczej części rozgrywek dolnobrzeskiej Ligi Halowej. Na starcie bardzo mocno rozpoczęli obrońcy tytułu - zespól FC Błonie oraz wołowskie Pewniaczki, ale na dystansie obie ekipy *zgubiły* nieco futbolowy *krok* i dały się wyprzedzić konkurencji, choć ciągle znajdują się w ścisłym gronie faworytów do ostatecznego zwycięstwa. Teraz przed nami pucharowa część rozgrywek i można przypuszczać, że dopiero one dostarczą wielkich emocji i dramatycznych piłkarskich spektakli. Na razie jednak zobaczmy, jak ułożyły się ostatnie grupowe konfrontacje.

GRUPA A

Obrońcy tytułu do końca walczą o pozycję lidera w grupie **A**, ale w 8.kolejce komplet punktów przyszedł im niezwykle łatwo, gdyż na parkiet nie wybiegła drużyna *Muszkieterów*. Znacznie więcej wysiłku zwycięstwo kosztowało głównych konkurentów do grupowego triumfu, gdyż o zwycięstwie Automax'u nad rywalami z Wilczej zadecydowało tylko 1 trafienie, a jego autorem okazał się **Maciej Kaniecki** i *Samochodziarze* uczynili ważny krok w stronę grupowego triumfu. Wielu emocji nie dostarczyły pozostałe pojedynki na tym futbolowym *froncie*, zakończone wyraźnymi zwycięstwami wyżej notowanych ekip.

kolejka 8.

WSZYSCY ZA JEDNEGO	vo.	0
FC BŁONIE		3
WILCZA FC		0
AUTOMAX		1

Bramka: M. Kaniecki.

BEZ NAZWY	1
RKS HUWDU	4

Bramki: M. Janasik oraz D. Chylak - **3**, M. Józefowicz.

PERFECT GRASS	8
ORZEŁ ZGK	4

Bramki: S. Delczyk - **3**, M. Chatys - **2**, , J. Kobus - **2**, T. Okupnik oraz J. Jurkowski - **2**, M. Gwardecki.

W ostatnim futbolowym *rozdaniu* od piłkarskich emocji odpoczywał lider z Błoni, a ponieważ w bezpośredniej konfrontacji z Automax obrońcy tytułu doznali niespodziewanej porażki (**2-3**) - teraz musieli trzymać kciuki za *Muszkieterów*, którzy tym razem wprawdzie wyszli na parkiet, ale niespodzianki nie sprawili. Ostatecznie więc to wynik grudniowego pojedynku zadecydował o tym, że w grupie **A** z końcowego zwycięstwa mogli cieszyć się *Samochodziarze*. Pewni najniższej pozycji na rankingowym *podium* mogli być zawodnicy RKS Huwdu, więc porażka z graczami z Wilczej - oprócz nastroju, nie zmieniła nic w ich położeniu przed fazą pucharową. Kolejną wysoką porażkę - tym razem z Lekko Spoconymi, zapisali na swoim koncie piłkarskie Orły ZGK, ale po niedzielnym meczu ich defensywa może po trosze być z siebie zadowolona, gdyż mimo straty 5 goli i tak zagrali poniżej swojej dotychczasowej średniej (**9** straconych bramek w meczu). O niespodziankę na finiszu zasadniczej części rozgrywek postarali się natomiast *Bezimienni* i dzięki okazałemu zwycięstwu nad Perfect Grass nieznacznie *dźwignęli* się w ligowej tabeli.

kolejka 9.

WSZYSCY ZA JEDNEGO	1
AUTOMAX	3

Bramki: M. Kubiak oraz Ł. Kociołek - **2**, W. Biruk.

WILCZA FC	4
RKS HUWDU	2

Bramki: W. Kondratowicz - **3**, K. Kubacki oraz D. Chylak, M. Józefowicz.

LEKKO SPOCENI	5
ORZEŁ ZGK	0

Bramki: E. Uść - **3**, Marcin Mil, K. Pietroń.

BEZ NAZWY	8
PERFECT GRASS	2

Bramki: M. Janasik - **3**, S. Przydatek - **2**, M. Posłuszny - **2**, J. Gawlikowski oraz T. Okupnik, J. Kobus.

TABELA

1.	AUTOMAX	8	21	23-12
2.	FC Błonie	8	21	58-10
3.	RKS Huwdu	8	15	35-24
4.	Wilcza FC	8	14	23-18
5.	Lekko Spoceni	8	13	26-20
6.	Perfect Grass	8	10	26-35
7.	Bez Nazwy	8	6	26-36
8.	Wszyscy za Jednego	8	6	20-24
9.	Orzeł ZGK	8	0	11-68

Na zaplanowanych **36** spotkań w tej grupie, rozegrano ich **35**, a tylko **2** z nich zakończyły się remisem. We wszystkich rozegranych pojedynkach mogliśmy zobaczyć 246 trafień, co daje średnią **7,02** trafienia na pojedynek i **27,3** bramki na drużynę. Zdecydowanie najskuteczniejszym zespołem okazała się ekipa FC Błonie, ale najlepszym snajperem (nie tylko grupy **A**, ale całej ligi) po rundzie zasadniczej okazał się **Dominik Chylak** z RKS Huwdu z **24** trafieniami na koncie. Najlepszy ligowy strzelec najwięcej *pouzywał* sobie na najsłabszej formacji defensywnej ligi, aplikując *orlej* obronie **9** goli!

GRUPA B

Do samego końca gra o najwyższą lokatę szła także w grupie **B**, a pozycji lidera na finiszu rywalizacji bronili *Spartanie*, choć na dolnobrzeskim parkiecie mogliśmy ich zobaczyć dopiero w ostatniej serii pojedynków. Ich absencję w 8.kolejce w pełni wykorzystali Pewniaczki, choć wiele nie musieli pracować, aby zainkasować komplet punktów, gdyż w futbolowym *ringu* nie stawiła się drużyna z Rzeczycy. Później swoje aspiracje do pozycji na rankingowym *pudle* potwierdzili Young Boys, z którego nie rezygnują także *Pokerzyści*, ale po *czeskiej* konfrontacji część rankingowego dorobku *zabrało* Tornado. Po raz kolejny futbolowego *prądu* zabrakło Pogotowiu Energetycznemu, co sporo radości sprawiło zawodnikom FC Baxton, a szczególnie **Krzysztofowi Drałusowi**, który w meczu z ligowym *outsiderem* wpisał się **6** razy na listę strzelców.

kolejka 8.

ODRA RZECZYCA	vo.	0
PEWNIACZKI		3
FC BASF		1
YOUNG BOYS		3

Bramki: G. Siudak oraz J. Guzowski - **2**, M. Góralski.

CZESKIE TORNADO	2
PIŁKARSKI POKER	2

Bramki: F. Zaraziński, W. Strzemski oraz N. Michułka, K. Tabak.

FC BAXTON	9
POG. ENERGETYCZNE	2

Bramki: K. Drałus - **6**, T. Klewek - **2**, K. Rybski oraz K. Olszewski, A. Kutyła.

Przed ostatnią kolejką bliżej grupowego zwycięstwa były Pewniaczki, ale wołowscy piłkarze mieli już rozegrany komplet spotkań i tylko 2 *oczka* zaliczki nad *Spartanami*, którzy na zakończenie rozgrywek mierzyli się z *zamykającymi* tabelę *Energetykami*. Oczywiście w futbolu wszystko może się wydarzyć, ale - bez przesady. Po jednostronnym widowisku drużyna Sparty zrobiła pewny krok po zwycięstwo, stając się po niedzielnym występie najskuteczniejszą ekipą ligi (później dołączyło do nich Czeskie Tornado), ze średnią **4,25** gola na mecz. Wcześniej po komplety punktów sięgnęli Young Boys oraz Pokerzyści, a ich zwycięstwa ostatecznie *ustawiły* zespoły w czołówce tabeli. Zasadniczą część tegorocznej rywalizacji zakończył pojedynek Czeskiego Tornada z FC Baxton, w którym znacznie korzystniej zaprezentowali się gracze 1.z wymienionych drużyn.

kolejka 8.

ODRA RZECZYCA	0
YOUNG BOYS	3

Bramki: J. Młynarowicz, J. Guzowski, W. Goryczka.

FC BASF	1
PIŁKARSKI POKER	4

Bramki: J. Szafrański oraz A. Korcz - **2**, M. Płonka, N. Michułka.

SPARTA 1906	14
POG. ENERGETYCZNE	2

Bramki: P. Gryz - **10**, K. Gryz - **3**, D. Gonek oraz K. Zgórzyński - **2**.

CZESKIE TORNADO	8
FC BAXTON	2

Bramki: W. Strzemski - **3**, Ł. Chachlowski - **2**, F. Zaraziński - **2**, D. Wierzbicki oraz D. Wątor, T. Klewek.

TABELA

1.	SPARTA 1906	8	18	34-13
2.	Pewniaczki	8	17	30-8
3.	Young Boys	8	17	22-9
4.	Czeskie Tornado	8	14	34-22
5.	Piłkarski Poker	8	14	20-10
6.	FC Baxton	8	10	29-30
7.	FC Basf	8	9	14-17
8.	Odra Rzeczyca	8	3	8-34
9.	Pog. Energetyczne	8	0	9-54

W terminarzu grupy **B** również było **36** pozycji, ale zawodnicy tego *frontu* rozegrali **32** mecze, gdyż **4** konfrontacje oddano walkowerem - **2**-krotnie do parkietu nie *dopłynęła* rzeczycka Odra. Piłkarski *kompromis* zakończył **6** pojedynków, a we wszystkich rozegranych meczach zobaczyliśmy **182** gole, co daje średnią **5,68** trafienia na mecz oraz **20,2** bramki na zespół.

Zasadnicza część 28.edycji dolnobrzeskich rozgrywek mamy więc za sobą i chociaż już nie brakowało w rozgrywkach emocjonujących spotkań, to na naprawdę dramatycznych piłkarskich spektakli należy oczekiwać dopiero po fazie *play-off*, gdzie od samego początku każda drużyna grać będzie o wszystko, a początek tych zmagań już w sobotę (10 lutego). Na pierwszy *ogień* pójdą zespoły, którym w grupowych zmaganiach nie wiodło się najlepiej, a barażowe pary przedstawiają się następująco: *Wszyscy za Jednego - Pogotowie Energetyczne* (16.00) oraz *Orzeł ZGK - Odra Rzeczyca* (16.30). Zwycięzcy tych spotkań prolongują swoją szansę na końcowe zwycięstwo, ale przypuszczalnie tylko na chwilę, gdyż później zmierzą się z grupowymi triumfatorami, a w tych grach z pewnością faworytami nie będą - przypomnijmy, że przy zwycięstwie w barażu nr 1 piłkarzy z Rzeczycy dojdzie do *powtórki* ich starcia ze *Spartanami*, a w grupie niespodzianki nie było (**4-0**). Niespodzianki jednak wykluczyć nie można - i to w futbolu jest najlepsze, dlatego wszystkich piłkarskich kibiców serdecznie zapraszamy do odwiedzenia w weekend dolnobrzeskiej hali Rokita.

kupfoto.pl d6078c8829

POD PRESJĄ

SIATKÓWKA

Po styczniowym zwycięstwie w Bolesławcu (**3-1**) siatkarze dolnobrzeskiego Modeko mogli cieszyć się z pozycji wicelidera przez blisko miesiąc, gdyż kolejna ligowa kolejka zaplanowana była dopiero na 1.sobotę lutego. W 14.serii spotkań nasz zespół podejmował rywali z Mountpark Kąty Wr., których pewnie ograł w listopadowym *wyjeździe* (**3-0**).

Początek spotkania - choć goście zagrali nadspodziewanie skutecznie, przebiegał pod pełną kontrolą zawodników Modeko, ale niemal na *dystansie* całego seta nasz zespół nie potrafił zbudować na tyle wyraźnej przewagi, aby czuć się pewnym ostatecznego triumfu. To jednak gospodarze cały czas trzymali rękę na przysłowiowym *pulsie* spotkania, dzięki czemu 1.partia zakończyła się zgodnie z planem (25:21). Kolejna odsłona pokazała jednak, że tak łatwo nie będzie. Rywale wprawdzie cały czas grali na tak samo przyzwoitym poziomie, ale przez kilka chwil wydawało się, że to dolnobrzeżanie zbyt szybko zdjęli *nogę z gazu*. W grze naszej drużyny mnożyły się błędy i niedokładności, co w pełni wykorzystali konkurenci i dość niespodziewanie wyrównali rezultat meczu (22:25). Kolejną przerwę znacznie lepiej wykorzystali gospodarze, a kiedy ponownie pojawili się na parkiecie, w ich grze widać było nową energię. W tej partii zobaczyliśmy o wiele skuteczniejsze *oblicze* drużyny Modeko, gdyż nasi siatkarze bezlitośnie wykorzystywali każdą pomyłkę przeciwników, sami rozwijając pełnię *skrzydeł* w ataku i to zaprowadziło ich do zdecydowanego zwycięstwa (25:16) i ponownego prowadzenia. Przebieg 4.seta zwiastował zbliżające się zakończenie meczu, ale przyjezdni ponownie pokazali charakter i chociaż to w grze dolnobrzeżan widać było nieco więcej siatkarskiej perfekcji, to jednak ambicja i poświęcenie zawodników Mountpark sprawiły, że o losach sobotniej rywalizacji decydował *tie-break* (24:26). Na tym etapie każdy, najdrobniejszy nawet błąd mógł mieć wysoką cenę i ostatecznie rozstrzygnąć o losach meczu. W grze *pod presją* większym opanowaniem wykazali się dolnobrzeżanie i chociaż do swojego rankingowego konta dopisali tylko 2 *oczka*, to jednak po raz 10.zeszli z parkietu ze zwycięstwem (15:11).

DOLNOŚLĄSKA 1.LIGA

1.	KKS Jelenia G.	12	29	32-11
2.	MODEKO BRZEG D.	12	28	31-14
3.	MUKS Ziemi Milickiej	12	26	29-13
4.	Elektros Bolesławiec	13	25	28-19
5.	Tygrysy Strzelin	12	24	27-16
6.	Mountpark Kąty Wr.	13	19	23-28
7.	Faraon Ziębice	13	6	11-33
8.	Adrenalina Sobótka	13	6	10-36
9.	Gwardia Wr. Academy	12	5	11-32

W sobotę dość niespodziewanie z Milicza z kompletem punktów wyjechali siatkarze bolesławieckiego Elektros, ale swoich sympatyków w Ziębicach nie zawiedli zawodnicy KKS Jelenia G., wiec nasz zespół pozostaje na pozycji wicelidera - przynajmniej do najbliższej soboty, kiedy to większość 1.ligowców stanie do walki w 15.kolejce. Kibice Modeko na kolejne sportowe emocje będą musieli poczekać jednak nieco dłużej, gdyż dolnobrzeżanie kolejny ligowy pojedynek rozegrają dopiero za tydzień (15 lutego, g.19.00), kiedy to w wyjazdowym spotkaniu zmierzą się z młodymi *Gwardzistami* z Wrocławia.

We wtorek w Jaworze na siatkarski parkiet wyszły zawodniczki z grupy juniorek młodszych dolnobrzeskiego Rokity. W zasadniczej części rozgrywek nasza drużyna nie miała szczęścia i dopiero 5.pozycja w eliminacyjnej grupie sprawiła, że na kolejnym etapie dolnobrzeżanki walczą o dalsze pozycje. A i to nie idzie im rewelacyjnie, gdyż tylko na inaugurację udało się pokonać rówieśniczki z Jawora, ale grudniowy mecz miał bardzo wyrównany przebieg i zakończył się dopiero po *tie-break'u*. Wtorkowe starcie z dużym animuszem rozpoczął zespół przyjezdnych i szybko wypracował sobie na tyle istotną przewagę, że dolnobrzeżanki spokojnie *dojechały* do zwycięskiego *setbola* (25:19). Skuteczności na tym samym poziomie nie udało się jednak utrzymać w kolejnej partii, a to wystarczyło już *Olimpijkom*, aby odrobić stratę (22:25). Później nasze zawodniczki ponownie pokazały charakter i determinację (25:22), ale już w 4.secie zespół Rokity wyraźnie *zgasł*, a gospodynie śmiało rozwinęły skrzydła i najpierw spektakularnie odrobiły stratę (12:25), a potem kompletnie dominowały w tie-break'u (9:15) i mogły cieszyć się z udanego rewanżu.

LIGA JUNIOREK MŁ. - grupa D

1.	Volley Głogów	6	17	18-4
2.	Chełmiec Wałbrzych	6	13	15-9
3.	ROKITA BRZEG D.	7	9	13-14
4.	Olimpia Jawor	6	7	12-14
5.	Sobieski Oława	7	2	4-21

W *Walentynki* dolnobrzeżanki podejmowały będą na własnym parkiecie rówieśniczki z Wałbrzycha, ale mimo atutu własnego parkietu, to pozycja w rankingu oraz wynik 1.konfrontacji obu ekip (**0-3**) nie stawia naszej drużyny w roli faworyta.

Jeszcze parę dni na powrót do sportowej rywalizacji muszą natomiast zaczekać dolnobrzeskie młodziczki, gdyż w 4.cyklu rywalizacji 3.ligi nasza drużyna do gry przystąpi dopiero w nadchodzącą niedzielę (11 lutego, g.10.00), kiedy to wystąpi w roli gospodarza 2.ligowego turnieju. Do gry przystąpiły natomiast już konkurentki z Wrocławia, Kłodzka oraz Głogowa, które w swoim gronie rozegrały 1.imprezę z cyklu. W tym *rozdaniu* najlepiej spisały się młode kłodzczanki, które z dolnośląskiej stolicy wyjechały nie tylko z kompletem punktów, ale i bez starty seta. Czy te wyniki stawiają je w roli faworytem - przekonamy się już w 1.meczu nadchodzącej rozgrywki, a ich kolejnymi rywalkami będą właśnie zawodniczki Rokity.

DOLNOŚLĄSKA 3.LIGA MŁODZICZEK (cykl 4)

1.	MMKS Kłodzko	2	4	4-0
2.	AZS AWF II Wrocław	2	3	2-3
3.	Piast Głogów	2	2	1-4
4.	ROKITA BRZEG D.	-	-	-

POWIATOWY PLEBISCYT SPORTOWY

GŁOSOWANIE NA NAJPOPULARNIEJSZEGO SPORTOWCA POWIATU '2023

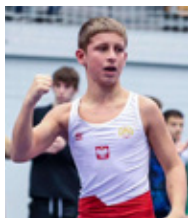
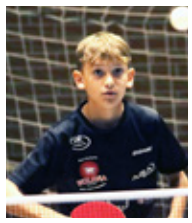

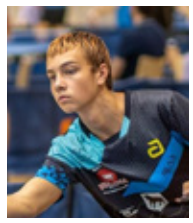

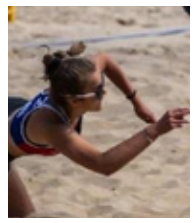
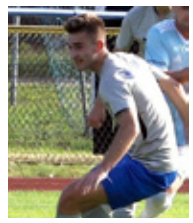

Prezentację sportowców w tegorocznym PLEBISCYCIE zaczynamy od niezwykle mocnej kandydatury, gdyż mimo młodego wieku zawodniczka ma już na swoim koncie sporo sukcesów.

MAJA POPRAWSKA
koszykówka
ŚLĘZA WROCŁAW
23 głosy

Dla 13-latki z Lipnicy *przepustką* do tego grona stał się tytuł koszykarskiej Mistrzyni Polski (kat.U-13) wywalczony w barwach wrocławskiej Ślęzy na parkiecie w Koszalinie. W ten sposób Maja powtórzyła swoje osiągnięcie z poprzedniego roku, ale tym razem do złotego medalu dołożyła jeszcze tytuł MVP, czyli najlepszej zawodniczki całej imprezy. Trudno się więc dziwić, że uzdolniona koszykarka uznana została także za najlepszą zawodniczkę wrocławskiej Akademii i powierzono jej kapitańską opaskę tej drużyny.

SMS o treści: KGS.1

Odwrotną sytuację mamy w przypadku kolejnego kandydata w naszym głosowaniu, choć - podobnie jak Maja, w poprzednim roku pochodzący z Prochowic

IGOR KIEŁT
zapasy
ROKITA BRZEG DOLNY
7 głosów

mógł cieszyć się z tytułu Mistrza Polski w kategorii młodzików (U-15), sięgając po niego w barwach dolnobrzeskiego Rokity. To spektakularne zwycięstwo nie było zresztą jedynym, które stało się udziałem podopiecznego trenera Adriana Czecha. Nasz reprezentant w ostatnich miesiącach stał się prawdziwym kolekcjonerem tytułów, gdyż na najwyższym stopniu podium stawał na zakończenie Mistrzostw Polski Zrzeszenia LZS, Międzynarodowych Mistrzostw Polski Szkół Podstawowych oraz Międzywojewódzkich Mistrzostwach Makroregionu. Swój talent i wysokie umiejętności Igor potwierdził również na arenie międzynarodowej, gdyż w grudniu wziął udział w bardzo mocno obsadzonym turnieju w Helsinkach, skąd powrócił ze srebrnym medalem.

SMS o treści: KGS.2

Igor nie jest jedynym zapaśnikiem Rokity Brzeg Dolny, który swoimi występami na macie zasłużył na plebiscytową nominację.

OSKAR URBAŃSKI
zapasy
ROKITA BRZEG DOLNY
0 głosów

W minionym roku Oskar *uciekł* konkurencji podczas tak mocno obsadzonych zawodów, jak finały Ogólnopolskiej Olimpiady Młodzieży, z których przywiózł złoty medal. Dolnobrzeżanin z medalu mógł cieszyć się również na zakończenie Mistrzostw Polski w kategorii U-15, choć tym razem stanął na najniższym stopniu podium.

SMS o treści: KGS.3

Od wielu już lat we wszystkich *statystykach* obok zapaśników dla naszych powiatowych klubów najskuteczniej punktują adepci szkółek tenisa stołowego, których oczywiście również nie może zabraknąć w naszym zestawieniu, a ich listę otwiera

ZOSIA HOŁODNIUK
tenis stołowy
WOLAVIA WOŁÓW
2 głosy

Jest jedną z bardziej wyróżniających się tenisistek w szerokim gronie talentów z wołowskiej Wolavii. Może być wzorem pracy na treningach, co przynosi znakomite efekty. W ostatnim czasie jej umiejętności znalazły już uznanie w oczach *selekcjonerów* regionalnej kadry, w której składzie wołowianka ma pewne miejsce w grupie młodzików.

SMS o treści: KGS.4

ANATOL WILK
tenis stołowy
WOLAVIA WOŁÓW
45 głosów

Zawodnik coraz śmielej radzi sobie przy tenisowych stołach, co potwierdza choćby dobrymi występami w 3.składzie ligowej ekipy Wolavii. W starciach z bardziej doświadczonymi rywalami imponuje spokojem, który pozwala mu na odnoszenie cennych dla zespołu zwycięstw.

SMS o treści: KGS.5

WIKTOR ULATOWSKI
tenis stołowy
WOLAVIA WOŁÓW
17 głosów

Jego talent ciągle się rozwija i w minionych miesiącach tenisista zrobił zdecydowany postęp. Coraz wyraźniej odciska on swoje *piętno* na grze naszego zespołu w 2.ligowych zmaganiach, mimo młodego wieku stając się jego podstawowym graczem. W ostatnich miesiącach potwierdzeniem jego umiejętności był brąz na Mistrzostwach Dolnego Śląska, awans do krajowego *championatu* w grupie juniorów oraz powołanie do wojewódzkiej kadry.

SMS o treści: KGS.6

Biało-czerwoną specjalnością na międzynarodowych arenach od kilku lat stała się siatkówka i to właśnie kadra w tej dyscyplinie sportu dostarczyła kibicom w minionym roku największych emocji i powodów do radości. Swoje powody do dumy mają także powiatowi sympatycy tej dyscypliny sportu, a w dużej mierze ich przyczyną były udane występy

JULIA STĘPIEŃ
siatkówka
ROKITA BRZEG DOLNY
5 głosów

Wołowianka o swoich umiejętnościach przekonała szczególnie latem, kiedy rozgrywane były Mistrzostwa Polski w siatkówce plażowej w kategorii młodziczek. Wspólnie ze swoją klubową koleżanką Julia dotarła aż do turnieju półfinałowego. Po całej serii emocjonujących pojedynków dolnobrzeskiej parze nie udało się wprawdzie wywalczyć *biletów* na finał w Toruniu, ale ostatecznie zobaczyliśmy ją w tej prestiżowej imprezie, gdyż kontynuowała walkę o mistrzowski tytuł w parze z rówieśniczką z Wieży Radków, z którą krajowy *championat* zakończyła na 8.pozycji. W ligowym sezonie zawodniczka swoje sportowe doświadczenia zbiera już w ekipie juniorek młodszych, a znakomite letnie występy zaowocowały nominacją do regionalnej kadry.

SMS o treści: KGS.7

W głosowaniu na najpopularniejszych sportowców naszego powiatu nie może oczywiście zabraknąć futbolistów, a ponieważ ostatnie miesiące szczególnie udane były dla grup walczących pod *banderą* MKP Wołów - przedstawiamy sporą grupę zawodników, którzy w ostatnich miesiącach byli ważnymi postaciami w swoich zespołach. Rozpoczynamy od seniorów.

MAREK GACEK
piłka nożna
MKP WOŁÓW
7 głosów

Od wielu już sezonów jest niezwykle ważnym *ogniwem* w ekipie z Wołowa. Piłkarskie doświadczenie i umiejętności sprawiają, że potrafi udźwignąć na swoich barkach ciężar walki o rankingowe *oczka* nawet wówczas, kiedy drużynie nie idzie najlepiej. Przekonaliśmy się o tym w poprzednim sezonie (2022/2023), kiedy to po spadku z 4.ligi zespół został mocno *przebudowany* i długo szukał swojego rytmu. Wiosną zapisał na swoim koncie **19** goli (**35%** wszystkich trafień drużyny), a chociaż jesienią kolejnych rozgrywek (2023/2024) jego wynik okazał się już skromniejszy (**10** goli - **25%**), to nadal od jego dyspozycji zależy w dużej mierze gra zespołu.

SMS o treści: KGS.8

OSKAR JUWA
piłka nożna
MKP WOŁÓW
0 głosów

Po piłkarskiej przygodzie w Żmigrodzie Oskar powrócił do zespołu MKP i natychmiast stał się ważnym graczem formacji defensywnej zespołu trenera Krystiana Januszewskiego. Na półmetku rozgrywek to właśnie drużyna z Wołowa na *okręgowym* szczeblu może pochwalić się najlepszą defensywą (średnio **1,13** straconego gola w meczu), w czym duża zasługa właśnie tego piłkarza.

SMS o treści: KGS.9

Wołowscy seniorzy jesienną część sezonu 2023/2024 zakończyli na 2.pozycji, a zimę w fotelu lidera spędzają ich młodsi koledzy z drużyny juniorów, którzy są na najlepszej drodze do awansu na szczebel wojewódzki. Trudno więc dziwić się, że na wyróżnienie zasługuje kilku zawodników, którzy nie tylko stanowią o sile juniorskiej ekipy, ale zdążyli już także udanie zadebiutować w *dorosłym* zespole.

MICHAŁ WARPAS
piłka nożna
MKP WOŁÓW
1 głos

Napastnik juniorskiej drużyny dał już się znakomicie poznać również skuteczną grą w zespole seniorów. Chociaż często z jego umiejętności korzystał trener Krystian Januszewski (wystąpił w **11** spotkaniach 1.drużyny i zdobył **5** goli), to również mocno przyczynił się do znakomitego jesiennego rezultatu młodszej ekipy MKP.

SMS o treści: KGS.10

DAWID KURANTOWICZ
piłka nożna
MKP WOŁÓW
108 głosów

Równie skuteczna ofensywna *opcja* w drużynie trenera Krzysztofa Tabaka. Filigranowy napastnik ma spory snajperski zmysł, co pozwala mu często znaleźć się w miejscu, gdzie sprawnie *odnajduje* go piłka. W polu karnym rywala to bardzo cenny atut, a ponieważ zawodnik MKP ma również *pewną* nogę - jego gra przynosi zespołowi sporo trafień.

SMS o treści: KGS.11

OSKAR BEDNARZ
piłka nożna
MKP WOŁÓW
101 głosów

Utalentowany golkiper coraz mocniej dobija się do 1.drużyny MKP, w której mimo młodego wieku zdążył już zadebiutować. Wprawdzie w grupie seniorów wciąż jeszcze pełni rolę rezerwowego, ale w ekipie juniorów jest pewnym punktem lidera okręgowych rozgrywek. Duża jego zasługa w tym, że wołowska defensywa jest najlepszą w lidze, ze średnią **0,86** straconego gola w meczu.

SMS o treści: KGS.12

MACIEJ WIĄCKIEWICZ
piłka nożna
MKP WOŁÓW
13 głosów

Najbardziej spektakularne w futbolu jest oczywiście zdobywanie goli, ale na dorobek snajperów w pocie czoła pracuje cały zespół. Jednym z takich *robotników* środka pola w zespole MKP jest właśnie Maciek, który mocno pracuje przede wszystkim w defensywie, ale potrafi także zainicjować ciekawą akcję w ataku, a nawet zakończyć ją celnym strzałem.

SMS o treści: KGS.13

FILIP NOWAK
piłka nożna
MKP WOŁÓW
1 głos

Postawa środkowej formacji wołowskiego zespołu juniorów w dużej mierze zależy właśnie od tego zawodnika. Utalentowany pomocnik potrafi sprawnie rozegrać futbolówkę w środkowej strefie, często stwarzając strzeleckie okazje swoim kolegom z linii ataku. Potrafi regulować tempo gry, a jego umiejętności przydatne są nie tylko w ofensywie, ale także w destrukcji.

SMS o treści: KGS.14

W ostatnich miesiącach na piłkarskich boiskach z dobrej strony pokazało się kilku utalentowanych piłkarzy z młodszych grup wiekowych wołowskiej drużyny. Każdy z niżej wymienionych może imponować nie tylko swoją postawą w ligowych występach, ale również w zaangażowaniu na zajęciach szkoleniowych.

MACIEJ ŻAK
piłka nożna
MKP WOŁÓW
36 głosów

SMS o treści: KGS.15

KACPER NOWICKI
piłka nożna
MKP WOŁÓW
1 głos

SMS o treści: KGS.16

DAWID MOSKAL
piłka nożna
MKP WOŁÓW
2 głosy

SMS o treści: KGS.17

KORNEL PACHOŁEK
piłka nożna
MKP WOŁÓW
0 głosów

SMS o treści: KGS.18

PATRYK PURCHA
piłka nożna
MKP WOŁÓW
57 głosów

SMS o treści: KGS.19

FILIP ZIMNICKI
piłka nożna
MKP WOŁÓW
18 głosów

SMS o treści: KGS.20

W ostatnich latach specjalistami od piłkarskich awansów był zespół dolnobrzeskiego Rokity, którego zawodnicy po *reaktywacji* klubu szybko znaleźli się w klasie okręgowej, a w występach na tym szczeblu rozgrywek swoje umiejętności niemal w każdym występie potwierdzał

JAKUB KOŁODZIEJCZYK
piłka nożna
ROKITA BRZEG DOLNY
1 głos

Na niższych szczeblach piłkarskiej rywalizacji zespół Rokity mógł imponować skutecznością, ale w klasie okręgowej zaczęły się *schody*. W stawce bardzo wymagających rywali dolnobrzeska drużyna przestała być faworytem, a co za tym idzie wzrosła rola formacji defensywnej, a szczególnie golkipera. W rundzie jesiennej Kuba potwierdził swoją wartość na tej pozycji, w kilku spotkaniach ratując swoja ekipę z poważnych opresji i z całą pewnością jego gra miała spory wpływ na bardzo przyzwoity rezultat punktowy, jaki dolnobrzeżanie osiągnęli na półmetku rozgrywek.

SMS o treści: KGS.21

Głosowanie w naszym PLEBISCYCIE trwać będzie do końca lutego, więc każdy z przedstawionych ciągle miał będzie równe szanse na głosy oraz uznanie kibiców.

W PLEBISCYCIE głosujemy na kandydatów, wysyłając **SMS** z indywidualnym kodem kandydata na numer:

7248

eprasa.pl d6078c8829

Jak zamówić ogłoszenia drobne

na stronie www.kuriergmin.pl/ogłoszenia-drobne/

pocztą
"Kurier Gmin"
56-100 Wołów
ul. Zwycięstwa 15

wyślij sms-em
pod numer 79567
koszt 9 zł + Vat
zaznaczając od OKG
(spacja)treść ogłoszenia

e-mailem
sekretariat@kuriergmin.pl
lub osobiście

Numer konta: Bank MBANK 83 1140 2004 0000 3902 4474 9895
71 319 79 18

USŁUGI

- Videofilmowanie, 602879746, 515276337.

- Bardzo skuteczne czyszczenie dywanów i kanap tel. 789588802

- Usługi remontowe dom, łazienki, mieszkanie : awarie,naprawy nietypowe tel. 600052591

MOTORYZACJA

KUPIĘ

- Kupię auto do 800 zł, 604317276.

- Kupię ciągniki, przyczepy i maszyny rolnicze 602811423 lub 535135507

Skup aut - www.przemocar.pl tel. 691831562

RÓŻNE

SPRZEDAM

- Ziemniaki sadzeniaka wineta, Gala 1.20zł kg jadalne 2zł kg tel. 723 602 742

KUPIĘ

- Kupię monety, zegarki, srebro, odznaczenia. 725332771

PRACA

DAM PRACĘ

- Zatrudnię kobietę samotną do prac domowych utrzymania domu i otoczenia. Wymagania: mieszkanie na miejscu w apartamencie służbowym, prawo jazdy. Wynagrodzenie w granicach 5000 zł miesięcznie. tel. 606587176

POMOC

- • Grupa Anonimowych Alkoholików, Wołów pl. Szkolny 2, grupa Tolerancja- niedziela godz. 17:00,grupa Sami Swoi wtorek godz.17:00 Ścinawa ul. Zgody 12 (salka katechetyczna), piątek godz. 17.00, tel. zaufania 71 321 21 24 od godz. 16:00.

- • Pomoc weterynaryjna, tel. 071 319 03 78; 0606 46 97 97.

- • Punkt Wspierania Rodzin, Rynek 18, Brzeg Dolny, GOSP. p. nr 2, wtorek 17.00–19.00, tel. 071 319 56 62, w. 19.

- • Psycholog, Rynek 18, Brzeg Dolny, GOSP. p. nr 2, poniedziałek – piątek 16.00–20.00, tel. 071 319 56 62, w. 19.

- • Poradnia Problemów Uzależnień, pon., wt. 7.30–13.30, śr., czw. 7.30–17.30, tel. 071 319 56 62.

- • Gminna Komisja Rozwiązywania Problemów Alkoholowych w Wołowie podejmuje czynności zmierzające do orzeczenia o zastosowaniu wobec osoby uzależnionej od alkoholu obowiązku poddania się leczeniu w zakładzie lecznictwa odwykowego w oparciu o uprawnienia nadane ustawą z dnia 26 października 1982 roku o wychowaniu w trzeźwości przeciwdziałaniu alkoholizmowi. Komisja prowadzi w/w czynności wyłącznie wobec osób zameldowanych bądź mieszkających na terenie Gminy Wołów. Punkt konsultacyjny GKRPA mieści się w Wołowie przy pl. Szkolnym nr 2, tel 71 389 14 95, e-mail gkrpawolow@op.pl. W punkcie konsultacyjnym GKRPA pełnią dyżury specjaliści - w poniedziałki w godz. 16.00 – 19.00 oraz w czwartki w godz. 15.00 - 18.00 do dyspozycji mieszkańców pozostaje psycholog, natomiast w środy w godz. 16.00 - 19.00 konsultant ds. uzależnień. W niedziele o godzinie 17.00 odbywają się spotkania grup AA.

- • Poradnia Psychologiczno-Pedagogiczna w Brzegu Dolnym, ul. 1 Maja 1A, I piętro (dawny internat ZSZ), tel. 071 319 99 94, proponuje dzieciom, młodzieży, rodzicom i nauczycielom szeroką ofertę psychologiczną, pedagogiczną i logopedyczną, m.in. w zakresie: diagnozy, terapii, profilaktyki, poradnictwa, planowania kariery zawodowej. Wizyty BEZPŁATNE. Czynne od poniedziałku do piątku w godz. 8.00–15.00.

- • Powiatowa Stacja Sanitarno-Epidemiologiczna w Wołowie, kontakt 071 389 28 56, po godzinach urzędowania oraz w dni wolne od pracy, telefon dyżurny – 0604 208 816.

- Grupa Anonimowych Narkomanów Grupa „Warriors", spotkania w niedzielę od 16:00 do 18:00 w 2. niedzielę miesiąca, miting otwarty, Brzeg Dolny, ul. Zwycięstwa 5 (wejście po prawej stronie) tel. kontaktowy 790491700.

MIEJSCE NA TWOJĄ REKLAMĘ
zadzwoń i zamów 71 319 79 18

REKLAMA

Gabinet Weterynaryjny
„EUROVET"
www.eurovet.com.pl
Oferujemy:
- badanie laboratoryjne krwi i moczu (na miejscu),
- lecznictwo i profilaktyka,
- chirurgia,
- okulistyka i stomatologia,
- USG,
- zwierzęta egzotyczne i ptaki,
- czipowanie i paszporty,
- strzyżenie i zabiegi kosmetyczne.

Wojciech Poral specjalista chirurg 696 302 170
Krzysztof Franas 696 027 476

Wołów, ul. Poznańska 2
pon. - pt. 8:00-18:00
sob. 9:00-14:00
tel. 71/389 42 64

REKLAMA

LILIA
WOŁOWSKI DOM POGRZEBOWY
ZARZĄDCA CMENTARZA KOMUNALNEGO W WOŁOWIE
Usługi pogrzebowe i cmentarne
Własna chłodnia i kaplica
Kontakt całodobowy
tel. 517 737 760 lub 601 720 076
ul. Poznańska 1, 56-100 Wołów
(budynek główny PGK)

REKLAMA

eprasa.pl d6078c8829

WOŚP w Lubiążu też zagrał

Podczas 32. finału WOŚP w Domu Kultury w Lubiążu można było podziwiać występy dzieci z sekcji muzycznej działającej w Domu Kultury pod czujnym okiem pana Tomasza Zielonki. Na scenie wystąpiły również Martyna Nejman oraz uczennica Zespołu Szkół Specjalnych w Lubiążu Oliwia Jóźwiak z oprawą muzyczną Gospel Rock.

Pomiędzy występami licytowano gadżety WOŚP oraz te, które zostały przekazane przez instytucje, osoby prywatne i przedsiębiorców.

Podczas licytacji w Domu Kultury w Lubiążu zebrano 4900,00 zł. W sumie w Lubiążu zebrano 7351,07 zł. Wielką Orkiestrę zakończono tradycyjnym światełkiem do nieba.

Dom Kultury w Lubiążu składa serdeczne podziękowania wolontariuszom: Weronika Kolar, Szymon Augustynowicz, Olaf Adamski, Szymon i Filip Dembscy.

Dziękujemy Zespołowi Szkół Specjalnych za współpracę i pomoc w przygotowaniu programu. Zespołowi Gospel Rock za oprawę muzyczną. Seniorom związanym od wielu lat z WOŚP i zawsze chętnym do przygotowania ciast i słodkości dla uczestników.

Podziękowania dla sponsorów: Joanna Molińska - salon fryzjerski, Mirosława Kowal - Karczma cysterska, Barbara i Marek Wieczorek - sklep „Sasanka", Osir Wołów - dyrektor Maciej Nejman, Natalia Prokop-Zbirowska - pro_fit_fizjo, Ewa Ławińska - Fundacja Nariel, Marian i Dorota Szpak, Marcel Kowal - Klima Garage Autoserwis, Karolina i Andrzej Handke, Serowy zadymiacz, Danuta Zdobylak, Agnieszka Sabat - Szlif kulturowy, Margareta Turowska, Anna Hamernik - Niżnik Gospodarstwo pasieczne Bee Love

inf

Podziękowali komendantowi hufca za wieloletnią pracę

W Urzędzie Miejskim w Wołowie odbyło się spotkanie z hm. Gilbertem Tomalem, byłym komendantem Wołowskiego Związku Drużyn ZHP Wołów.- Dziękujemy za wieloletnią współpracę, odtworzenie tradycji harcerstwa oraz nieocenione zasługi na rzecz krzewienia wśród dzieci i młodzieży z terenu gminy Wołów patriotycznych idei i wartości - podkreślają urzędnicy. - Podziękowania w imieniu Gminy Wołów złożyli burmistrz Dariusz Chmura oraz sekretarz Anna Brodziak-Cisak.

kk

Czy kolejne zastosowanie suszu z czerwonokrzewu pomoże zredukować szkody związane z paleniem?

Nowy rok i związane z nim postanowienia to dobry pretekst, by pomyśleć o sobie i o zgubnych skutkach obecności w naszym życiu nałogu palenia, tym bardziej, że technologia oferuje dotychczasowym palaczom już całkiem spory wybór nikotynowych alternatyw. O niektórych naukowcy mówią nawet jako o narzędziach pomocnych w rozstaniu się z „dymkiem".

Powszechnie wiadomo, że palenie to poważne niebezpieczeństwo nie tylko dla zdrowia palacza, ale i jego otoczenia. Do argumentów zdrowotnych często dorzuca się także te natury estetycznej. Niestety część palaczy długo męczy się z porzuceniem nałogu, albo do niego wraca. Nie zawsze bowiem racjonalne argumenty są w stanie wygrać z biologicznym i behawioralnym uzależnieniem. Dla takich osób alternatywą mogą być papierosy elektroniczne i podgrzewacze tytoniu, które pozwalają na wchłanianie nikotyny (silnie uzależniającej substancji psychoaktywnej, o czym nie wolno zapominać), ale bez procesu spalania tytoniu, co według wielu ekspertów jest o ok. 95 proc. mniej szkodliwe od klasycznego „dymka".

Od ponad dwóch lat na polskim rynku są dostępne saszetki nikotynowe, które umożliwiają wchłanianie nikotyny przez błonę śluzową w jamie ustnej. Według tzw. skali risk continuum (skali redukcji ryzyk zdrowotnych związanych z przyjmowaniem nikotyny), jest to najmniej szkodliwa metoda jej konsumpcji.

Pod koniec ubiegłego roku pojawiła się na naszym rynku kolejna rewolucyjna alternatywa, jaką są wkłady z mieszanki rooibosa z nikotyną.

Pod nazwą rooibos znajdziemy południowoafrykańską roślinę oraz napar przyrządzony z jej wysuszonych części. Z jednego krzewu pozyskuje się od 110 do 220 g suszu, a zbierane są liście oraz czubki łodyg. Roślina jest wykorzystywana nie tylko w przemyśle spożywczym, ale także kosmetycznym i w branży farmaceutycznej. Trudno się zatem dziwić, że zainteresował się nią także przemysł tytoniowy.

Nowe wkłady z mieszanki rooibosa z niokotyną, które są podgrzewane na zasadzie znanej osobom używającym podgrzewaczy tytoniu, takich jak na przykład GLO Hyper Pro, są jednak alternatywą beztytoniową. Ponadto, są one dostępne w szerokiej gamie aromatów. Dlaczego to ważne? Bo jak dowiodły dotychczasowe badania bahawioralne, to właśnie aromaty w alternatywnych produktach nikotynowych są tym argumentem, który przekonuje dotychczasowych użytkowników tradycyjnych papierosów, którzy nie mogą przestać palić lub nie dojrzeli rozstania z nikotyną, do innych - „niepalnych", a więc mniej szkodliwych rozwiązań.

eprasa.pl d6078c8829

NA ZDROWIE NA ZDROWIE

Udana zbiórka krwi w wołowskiej szkole

Jesteście bohaterami! Bo nie tylko pomagacie innym, ale także oddając krew - szczególnie kiedy jest to pierwszy raz - pokonujecie swoje słabości, lęk, strach. I to jest siła i piękno człowieka! Decyzja pozostania dawcą to bardzo ważny i bardzo odpowiedzialny krok. Technikum nr 1 im. T. Kościuszki w CKZiU w Wołowie relacjonuje ostatnią zbiórkę krwi.

Dziękujemy za poświęcony czas, za cierpliwość, ale przede wszystkim za dar krwi przekazany potrzebującym.

Dziękujemy!

Podczas akcji zorganizowanej we współpracy z Regionalnym Centrum Krwiodawstwa i Krwiolecznictwa we Wrocławiu 30 stycznia zostało zarejestrowanych 55 osób, a 46 osób spełniło warunki donacji.

Zebraliśmy ponad 20 litrów krwi! Bądźcie z siebie dumni. My jesteśmy i dziękujemy Wam bardzo za ten piękny gest dla drugiego człowieka. Do zobaczenia na kolejnej akcji. I dziękujemy również Pani pedagog Annie Chmurze i wolontariuszom: Nikoli Danek, Oli Strzelczak, Julii Sasanowicz i Kacprowi Markowskiemu, którzy czuwali nad sprawnym przeprowadzeniem akcji.

Izabela Michońska, szkolny koordynator akcji krwiodawstwa

Zaprosili babcie i dziadków do świetlicy wiejskiej

Fot.UM Wołów

20 stycznia w Mojęcicach odbyło się wyjątkowe wydarzenie na cześć wszystkich babć i dziadków. Święto seniorów połączone zostało ze wspólnym kolędowaniem wraz z zespołem ludowym „Mojęcice". Dzień Babci i Dziadka zorganizowano w świetlicy wiejskiej wraz z poczęstunkiem, a także niespodzianką w postaci DJ-a, który po części artystycznej umilił uczestnikom wieczór. Mieszkańcy, nie po raz pierwszy udowodnili, jak wspaniale potrafią się zorganizować i realizować swoje pomysły przy wsparciu kreatywnej Pani sołtys. Mojęciczanom gratulujemy inicjatywy, a babciom i dziadkom jeszcze raz składamy najserdeczniejsze życzenia.

kk

USG SERCA
USG BRZUCHA
kardiolog, specjalista chorób wewnętrznych
lek. med. Paweł Rehan
wtorki i czwartki
16.00–17.00
ul. Inw. Wojennych 19
Wołów (bud. KRUS)
tel. 604 523 262
REKLAMA

STOMATOLOG
• Stomatologia dla Rodziny
Kompleksowe leczenie stomatologiczne, nowoczesne materiały, radiowizjografia, RTG, chirurgia, protetyka.
Oborniki Śl., ul. Łokietka 22
Rejestracja: 71 310 26 12
• MedlifeDent lek. dent. Ołena Berezowska,
mówimy po ukraińsku (Розмовляємо українською).
K.I.Gałczyńskiego 23, Wrocław- Krzyki.
Przystanek autobusowy 113 na rogu Galerii przy dworcu głównym, **tel. 501 439 973**

Zespół opieki domowej
Punkt Konsultacyjny w Rejonowej Przychodni w Wołowie, ul. Piłsudskiego 34, 56-100 Wołów, czynny we wtorek i piątek, godz. 9.00-14.00, pokój nr 202 II piętro, telefon: 728 228 192.
W ramach kontraktu z Narodowym Funduszem Zdrowia obejmujemy opieką paliatywno - hospicyjną pacjentów z następującymi schorzeniami:
• choroby nowotworowe,
• owrzodzenia odleżynowe,
• niewydolność oddechowa niesklasyfikowana gdzie indziej.
Zapewniamy bezpłatną:
• opiekę lekarską i pielęgniarską w domu chorego,
• leczenie bólu według najnowszych standardów i innych objawów towarzyszących chorobie nowotworowej,
• leczenie odleżyn,
• rehabilitację,
• wsparcie psychologiczne,
• żywienie dojelitowe dietą przemysłową,
• nieodpłatne wypożyczanie sprzętu medycznego.
REKLAMA

Wojciech Ugorski
specjalista radiolog
USG
Poniedziałek
Ścinawa, ul. Jagiełły 16
godz. 9:00 - 12:00
Wtorek
Brzeg Dolny,
Aleje Jerozolimskie 28
godz. 15:30 - 19:00
Piątek
Wołów,
ul. Piłsudskiego 34
godz. 15:30 - 19:00
600 069 413
REKLAMA

UROLOG
• Aleksander Biały
Chirurg Specjalista Urolog
Prywatny Gabinet Urologiczny, USG, Wołów
ul. Piłsudskiego pok.115
(przychodnia rejonowa)
Środa 15:00-18:00
tel. 71 777 60 30

OKULISTA
Sebastian Floryn
zastępca ordynatora Oddziału Okulistycznego Szpitala Wojskowego we Wrocławiu
dobór okularów, diagnostyka, leczenie zaćmy, jaskry i chorób siatkówki
gabinet: Brzeg Dolny
ul. Kopernika 1
rejestracja tel. 730 10 10 60
REKLAMA

eprasa.pl dc0478c8829

Podziękowali policjantom za ich pracę

W Wołowskim Ośrodku Kultury miała miejsce odprawa roczna podsumowująca stan bezpieczeństwa na terenie powiatu wołowskiego oraz efekty pracy funkcjonariuszy w minionym roku. W odprawie udział wzięli zastępca Komendanta Wojewódzkiego Policji we Wrocławiu inspektor Mariusz Bużdygan, przedstawiciele władz samorządowych oraz powiatu, a także kadra kierownicza Komendy Powiatowej Policji w Wołowie, jednostek podległych oraz pracownicy cywilni.

Naczelnik Wydziału Prewencji aspirant sztabowy Daniel Szerszeń złożył meldunek Zastępcy Komendanta Wojewódzkiego Policji we Wrocławiu inspektorowi Mariuszowi Bużdyganowi o rozpoczęciu odprawy rocznej kadry kierowniczej wołowskiej Policji.

Na początku przywitano wszystkich zaproszonych na odprawę gości oraz licznie przybyłych funkcjonariuszy i pracowników cywilnych, a następnie głos zabrał Komendant Powiatowy Policji w Wołowie nadkomisarz Piotr Huzar. Przedstawił dane odnoszące się do pionu prewencji, bezpieczeństwa w ruchu drogowym oraz wyniki pracy pionu kryminalnego. Komendant wspomniał także o czynniku mającym wpływ na poprawę stanu bezpieczeństwa mieszkańców powiatu wołowskiego jakim były działania prewencyjne i profilaktyczne. Nadkomiszarz Piotr Huzar podziękował funkcjonariuszom, pracownikom cywilnym Komendy Powiatowej Policji w Wołowie oraz przedstawicielom władz samorządowych za codzienną współpracę z naszą jednostką.

Starosta Wołowski Janusz Dziarski, burmistrz Gminy Brzeg Dolny Paweł Pirek, zastępca burmistrza Gminy Wołów Jan Janas oraz sekretarz Gminy Wińsko Aneta Niewiarowska, podziękowali policjantom za służbę na rzecz mieszkańców powiatu wołowskiego, podkreślając uznanie, że 93 funkcjonariuszy jest w stanie zapewnić bezpieczeństwo dla blisko 50 tysięcy mieszkańców naszego powiatu.

inf

11 tys.

Obserwujących Kurier Gmin na Facebooku

Polub Nas i dołącz do Największych

BURMISTRZ GMINY WOŁÓW

informuję, że w na stronach internetowych Urzędu Miejskiego w Wołowie www.bip.wolow.pl, www.wolow.pl zamieszczono wykaz nieruchomości przeznaczonych do najmu

Miejscowość	Nr geodezyjny	Opis nieruchomości	Termin wywieszenia wykazu
Wołów, ul. Panieńska	dz. nr 10/34 AM -25 10/11 AM-35 10/7 AM-35	Stanowiska targowe o pow. 20m² 10m² 4,38m²	08.02.2024

Z wykazami o najmie można zapoznać się w Wydziale Zasobów Lokalowych Urzędu Miejskiego w Wołowie, Rynek 34. Szczegółowe informacje można uzyskać w pokoju nr 16, tel. 319 13 64.

BURMISTRZ GMINY WOŁÓW

informuje, że na stronach internetowych Urzędu Miejskiego w Wołowie www.wolow.pl oraz www.bip.wolow.pl zamieszczono wykazy nieruchomości przeznaczonych do dzierżawy

Miejscowość	Nr działki, powierzchnia	Opis nieruchomości, cel dzierżawy	Termin wywieszenia wykazu od:
Lubiąż	dz. nr 158 pow. 0,3200 ha	część –ogródek przydomowy	18.01.2024 r.

Wykaz został również wywieszony na okres 21 dni na tablicy ogłoszeń Urzędu Miejskiego w Wołowie (Rynek34). Szczegółowe informacje można uzyskać w Wydziale Geodezji i Gospodarki Nieruchomościami – tel. 71/319 13 45, 71/ 319 13 16.

KURIER GMIN

TYGODNIK • WYDAJE „Agencja Reklamowo-Medialna ART" Marta Ringart Orłowska, redakcja: Marta Ringart-Orłowska (redaktor naczelna), Katarzyna Dolata (administracja, reklama, marketing), Dariusz Judziński (dziennikarz sportowy), Dagmara Zielińska (dziennikarz), Adrianna Orłowska (dziennikarz), Katarzyna Kijakowska, Kalina Tabor. Redakcja i biuro ogłoszeń: Wołów, ul. Zwycięstwa 15 – czynne od poniedziałku do piątku 8.00-16.00, tel. 071/ 319 79 18; • Skład własny • Druk: Agora-Poligrafia Sp. z oo • Redakcja nie odpowiada za treść ogłoszeń, reklam i życzeń. Zastrzega sobie prawo zmiany tytułów, skracania i adiustacji tekstów • Wzory reklam chronione są prawem autorskim • Materiałów niezamówionych nie zwracamy • Nasz adres poczty elektronicznej: sekretariat@kuriergmin.pl; reklama@kuriergmin.pl; internet: www.kurier-gmin.pl. Nakład 3000-4000 tys. sztuk.

W kierunku Wrocławia: Top 5 tras Kolei Dolnośląskich w regionie

Jakie są ulubione trasy kolejowe mieszkańców Dolnego Śląska? Każda z pięciu najpopularniejszych linii w naszym województwie, obsługiwanych przez Koleje Dolnośląskie, prowadzi do Wrocławia.

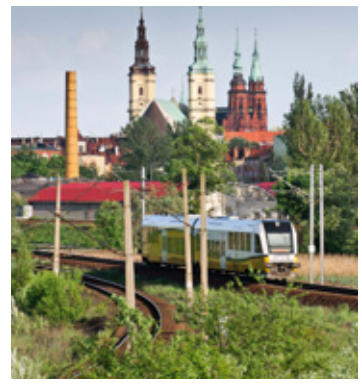

Najwięcej pasażerów Koleje Dolnośląskie odnotowały na trasie Wrocław – Legnica. W 2023 r.skorzystało z niej ponad 795 tys. pasażerów.

– *Stolica regionu generuje największy ruch zarówno w tygodniu, jak i w weekendy. Pasażerowie wiedzą, że do stolicy województwa najwygodniej i najszybciej dotrą pociągiem. Większość z 19 milionów osób, które skorzystały w zeszłym roku z usług Kolei Dolnośląskich, podróżowało właśnie do lub ze stolicy Dolnego Śląska* – mówi **Damian Stawikowski, prezes Kolei Dolnośląskich**.

Ogromny ruch w aglomeracji

Która trasa zajęła kolejne miejsce na podium w rankingu popularności? Wcale nie ta do Wałbrzycha, czyli drugiej pod względem wielkości miejscowości w regionie. Wałbrzych jest trzeci w rankingu, a wyprzedziły go niewielkie Kąty Wrocławskie, gdzie mieszka jedynie 7 tysięcy osób.

– *Ponad pół miliona pasażerów w relacji Wrocław – Kąty Wrocławskie pokazuje, jaką moc posiada kolej* – mówi **Wojciech Zdanowski, wiceprezes Kolei Dolnośląskich**. – *Mieszkańcy aglomeracji wrocławskiej chętnie korzystają z naszych przewozów na liniach, gdzie oferujemy ponad 20 czy 30 połączeń na dobę* – dodaje Zdanowski.

Dobra współpraca samorządu

Dodatkowe kursy w wielu miejscach na Dolnym Śląsku to efekt współpracy samorządowców. Zarówno pociągi do Kątów Wrocławskich (2. miejsce w rankingu popularności), jak i do Trzebnicy (4. miejsce) i Jelcza-Laskowic (5. miejsce) współfinansowane są przez samorządy gminne.

– *Partycypowanie samorządowców wszystkich szczebli powoduje, że oferta na trasach jest coraz lepsza* – mówi **Tymoteusz Myrda, wicemarszałek odpowiedzialny za kolej**. – *Około 40 samorządów gminnych i powiatów współfinansuje projekty związane z realizacją połączeń kolejowych, a dzięki naszym wspólnym działaniom mamy najlepszą kolej w Polsce w ocenie samych podróżnych* – dodaje Myrda.

Relacja Wrocław – Jelcz-Laskowice uplasowała się na czwartym miejscu w rankingu najczęściej wybieranych tras, skorzystało z niej 525 tysięcy pasażerów. Piąte miejsce w zestawieniu zajmuje natomiast trasa Trzebnica – Wrocław, na której podróżowało 405 tysięcy osób.

Tory prowadzą do Wrocławia

Pięć najpopularniejszych w minionym roku połączeń prowadzi do stolicy Dolnego Śląska, co nie dziwi, bo Wrocław jest przecież dla regionu kolejowym oknem na Polskę, o czym świadczy siatka połączeń z innymi miastami w kraju.

– *Wrocław jest świetnie skomunikowany z pozostałymi miejscowościami na Dolnym Śląsku, a tego oczekują od nas mieszkańcy województwa. Dolnoślązacy we Wrocławiu pracują, uczą się, studiują, robią zakupy, zwiedzają i bawią się. Patrząc na liczby za 2023 r. można dojść do wniosku, że pokochaliśmy kolej. A warto było, bo mamy najlepszego przewoźnika w kraju* – mówi **Cezary Przybylski, marszałek województwa dolnośląskiego.**

Legnica - Wrocław
795 455
Kąty Wrocławskie - Wrocław
547 829
Wałbrzych - Wrocław
537 987
Jelcz-Laskowice - Wrocław
525 456
Trzebnica - Wrocław
405 579

Bartłomiej Rodak
rzecznik prasowy KD
781 707 083
bartlomiej.rodak@kolejedolnoslaskie.eu

Biuro prasowe Kolei Dolnośląskich
881 982 526
biuro.prasowe@kolejedolnoslaskie.eu

Koleje Dolnośląskie

REKLAMA

Ruszają prace na terenie leśno - parkowym na Gancarzu

Nowa inwestycja na terenie „Gancarza" to efekt porozumienia między miastem a Nadleśnictwem Wołów. Prace rozpoczną się już w tym miesiącu. Co powstanie? O tym zdecydowali mieszkańcy w ankietach, które robił urząd.

Fot.Paweł Gołąb

Fot.Paweł Gołąb

Fot.Paweł Gołąb

- Zaczynamy realizację projektu. Przestrzeń relaksu, świetne miejsce do spacerowania, jazdy rowerem. Miejsce obcowania z przyrodą w naszym pięknym mieście - pochwalił się na Facebooku burmistrz Darius Chmura.

W kompleksie leśnym położnym w Wołowie, pomiędzy ul. Parkową i Kościuszki, od 12 do 29 lutego prowadzone będą prace związane z pozyskaniem i zrywką drewna. - Prace będą miały na celu usunięcie wydzielającego się posuszu (drzew zamierających i martwych), co poprawi bezpieczeństwo osób korzystających z tego kompleksu leśnego i pozwoli na przygotowanie go, z racji bliskości miasta, do pełnienia przede wszystkim funkcji społecznej – miejsca wypoczynku, relaksu i aktywności fizycznej dla mieszkańców Wołowa - przekazuje Paweł Gołąb Nadleśniczy Nadleśnictwa Wołów.

Nadleśnictwo informuje też, że miejsce prowadzenia prac będzie oznakowane biało-czerwoną taśmą ostrzegawczą oraz tablicami informującymi o zakazie wstępu do lasu, jego przyczynach i terminie jego trwania. - Prosimy o wyrozumiałość i nie wchodzenie do lasu w tych dniach. Wykonujemy te prace z myślą o Państwa bezpieczeństwie - dodaje Paweł Gołąb.

Ziela