Nadnarwianka Pułtusk – relacje z meczów i skład drużyny

→str. 11, 14, 15

Od 25 lat razem z Wami

tygodnik społeczno - kulturalny. ukazuje się od 1999 roku

ISSN 1508 - 4078

PUŁTUSKA gazeta powiatowa

15 października 2024 Nr 41 (1311)

cena 3,40 zł (w tym 5% VAT)

Gzy, Obryte, Pokrzywnica, Pułtusk, Winnica, Świercze, Zatory

reklama...

reklama...

Beata Jóźwiak burmistrzem Pułtuska

→str. 2-3

Wybory Pani Burmistrz – komentarz

→str. 2

Wyniki z poszczególnych komisji

→str. 11

Karma dla zwierzaków przekazana

→str. 16

reklama...

Powiatowy Dzień Edukacji Narodowej

→str. 5

Gminny Dzień Edukacji Narodowej

→str. 4

Sentymentalny przewodnik po pułtuskich knajpach, których już nie ma...

→str. 8

Magik Konrad zaczarował i rozbawił dzieciaki

→str. 6

Na grzyby do lasu, czyli pierwsze pułtuskie grzybobranie

→str. 10

eprasa.pl d646a347c2

Beata Jóźwiak burmistrzem Pułtuska

Po zaciętej krótkiej, ale zaciętej kampanii, w niedzielę 13 października przeprowadzone zostały wybory na burmistrza Pułtuska. Beata Jóźwiak wygrała wybory, uzyskując 3 329 głosów (53,97%). Na Marzenę Cendrowską zagłosowało 2 839 mieszkańców gminy Pułtusk (46,03%).

Zwyciężczyni wyborów największą liczbę głosów – 365 – uzyskała w komisji nr 16 (PSP nr 3), ale z procentowym poparciem 44,62%. W tej samej komisji zwyciężyła kontrkandydatka, uzyskując 453 głosy (55,38%). Procentowo największe poparcie (88,86%) Beata Jóźwiak miała w komisji nr 22 (DPS Pułtusk), najmniejsze (38,68%) w komisji nr 13 (SOSW), Marzena Cendrowska z kolei największe w komisji nr 11 (PSP nr 4) – 60,71% – najmniejsze w komisji nr 22 (11,32%). Na Beatę Jóźwiak w zdecydowanej większości zagłosowano w miejscowościach wiejskich gminy Pułtusk.

Spośród uprawnionych do głosowania 18 755 mieszkańców miasta i gminy Pułtusk udział w wyborach wzięło 6 326 osób (33,73%). Oddano 158 głosów nieważnych, w tym 104 z powodu postawienia znaku X obok nazwiska (lub obu nazwisk) i 54 z powodu niepostawienia znaku X. Wyniki z poszczególnych komisji znajdziecie na stronie 11.

Anna Morawska
naczelna.pgp@pultusk24.pl

Wybory Pani Burmistrz – komentarz

W niedzielę zakończyły się przedterminowe wybory Burmistrza Pułtuska. Wygrała je, kandydująca z własnego komitetu wyborczego, Beata Jóźwiak, uzyskując 3329 głosów i pokonując Marzenę Cendrowską, na którą zagłosowało 2839 wyborców. W ten sposób po najdłuższej i najdziwniejszej serii wyborów samorządowych mamy je w Pułtusku zakończone. Jakie z tych wyborów wynikają wnioski?

Pierwszy – miały one najniższą historycznie frekwencję. Do urn poszło zaledwie 6326 wyborców co stanowiło tylko 33,73% uprawnionych! Przypomnijmy, że 7 kwietnia, kiedy odbywała się pierwsza tura wyborów na Burmistrza, głosowało 10 962 wyborców, co stanowiło 58,62%. W drugiej turze, kiedy ścierali się Krzysztof Nuszkiewicz i Mariusz Osica, do urn poszło 46,68%, a więc 8767 wyborców.

Efektem niskiej frekwencji są stosunkowo niskie wyniki kandydatek. Beata Jóźwiak została burmistrzem z najniższym poparciem w historii. W 2010 roku, kiedy w drugiej turze starli się Wojciech Dębski i Róża Krasucka, ten pierwszy dostał 3640 głosów. W niedzielę Beatę Jóźwiak wybrało 3329 osób. Różnica między zwyciężczynią a pokonaną, to zaledwie 490 głosów. W 2010 było to 511.
Te wyniki należy nałożyć na fakt, że Beata Jóźwiak miała w kampanii poparcie nie tylko silnego PSL, ale także środowiska związanego z komitetem Krzysztofa Nuszkiewicza (i samym Nuszkiewiczem, który poparł ją w internetowym filmiku) oraz Pułtuskiego Forum Samorządowego który na filmach i zdjęciach manifestował poparcie bardzo zdecydowanie. W spotach kandydatki wystąpiło łącznie kilku radnych z PSL, PFS i KWW KN. Marzeny Cendrowskiej nie poparł w jakimkolwiek spocie wyborczym ani jeden lokalny polityk.

Kandydaci tych trzech komitetów, aktualnej wielkiej koalicji (Krzysztof Nuszkiewicz, Wojciech Gregorczyk i Tomasz Sobiecki), wiosną otrzymali 7435 głosów, a w niedzielę ich kandydatka mniej niż połowę!

Wiosną Marzena Cendrowska miała 795 głosów, a w niedzielę ponad 3 razy więcej! W procentach poparcia wygląda jeszcze dobitniej – wiosną komitety wielkiej koalicji dostały 68,81% poparcia, a Marzena Cendrowska 7,36%. Teraz przewaga zmalała do 53,97% do 46,03%.

Kiedy w sierpniu rozpoczynała się kampania, na palcach jednej ręki można było policzyć tych, którzy Marzenie Cendrowskiej dawali jakiekolwiek szanse. Wprost przeciwnie, nawet wśród zwolenników miała takich, którzy bali się wyniku 80-20%. W przekonaniu większości wygrana Beaty Jóźwiak miała być zdecydowana i jednoznaczna.

Okazało się jednak, że dobra kampania, intensywna praca, ciekawa oferta wyborcza i wsparcie zwykłych (a równocześnie niezwykłych) Pułtuszczan, dało efekt. Można rzec, że Pułtusk się trochę obudził i politycy wszystkich opcji muszą dostrzec to, że Pułtuszczanie chcą zmian.

Przed Beatą Jóźwiak trudne zadanie. Trzeba szybko wdrożyć się w urzędowe sprawy, przejrzeć rozpoczęte przez poprzedników (nie tylko Marzenę Cendrowską) tematy i ustalić priorytety. W miejskich spółkach naprawdę jest źle i nawet jeśli słynny raport został przygotowany w zbyt dramatycznej formie, to nie ulega wątpliwości, że nie da się problemów PEC, PWiK, EcoPułtusk, a zwłaszcza TBS zamieść czy choćby odłożyć. Tam są potrzebne zmiany i to poważne, bo gorzej chyba być nie może. Jak one nastąpią to w jakimś stopniu będzie, to „efekt Marzeny".

Skutkiem wydarzeń z wiosny i jesieni jest też dosyć specyficzna sytuacja w Radzie Miejskiej, która absolutnie przestała być odzwierciedleniem poglądów społeczeństwa. Nawet jeśli uznamy, że elektorat PiS pozostał w domu i przypiszemy do niego tych 7 radnych prawicy, to pozostaje nam 14 radnych, wśród których 13 reprezentuje komitety wspierające Beatę Jóźwiak z 1 radna wspierająca Marzenę Cendrowską. Tymczasem poglądy na temat Pułtuska zbieżne z tą 13 ma tylko trochę ponad połowa wyborców. Sytuacja bez precedensu. Radni muszą z nią jakoś żyć.

W ostatnim dniu kampanii zdarzyła się jeszcze jedna rzecz, która ma znaczenie nie tylko dla lokalnej polityki, ale być może nawet krajowej. W wywiadzie dla jednego z lokalnych portali Beata Jóźwiak, na przygotowane pytanie czy bliżej jej do PiS czy do PO, bez wahania odpowiedziała, że do PiS. Kilka godzin po wyborach szef PSL Władysław Kosiniak-Kamysz pochwalił się na platformie X (dawny Twitter), że PSL wygrało wybory. Ciekawe czy jeden z liderów „Koalicji 15 Października" wie, że lokalnym politykom jego partii bliżej do opozycyjnego PiS niż koalicyjnej PO. Być może w Pułtusku mieliśmy pierwszy znak dla jakieś głębszej współpracy ludowców z partią Jarosława Kaczyńskiego.

Grzegorz Hubert Gerek
grzegorz.gerek@pultusk24.pl

eprasa.pl d646a347c2

Kochani Mieszkańcy,

Chciałabym z głębi serca podziękować wszystkim, którzy w niedzielę poszli do urn i oddali swój głos na Pułtusk. To dla mnie radość widzieć, że wielu z Was wierzy w lepsze jutro dla naszego miasta. Szczególne podziękowania kieruję jednak do tych, którzy uwierzyli we mnie. Jestem wdzięczna z całego serca każdej z 2839 osób, która oddała na mnie swój głos. Wasze wsparcie i wiara w zmiany były dla mnie prawdziwą siłą napędową przez te ostatnie miesiące.

Dziękuję także wszystkim niezwykłym, zdeterminowanym wojownikom, którzy pracowali przy mojej kampanii. Wiem, ile serca i pracy włożyliście, aby wspólnie zbudować wizję nowoczesnego i tętniącego życiem Pułtuska. Te kilka miesięcy to była prawdziwa podróż, która pogłębiła we mnie moją miłość do naszego miasta. Nie wygraliśmy wyborów, ale razem wygraliśmy coś większego – obudziliśmy Pułtusk. Widzieliśmy, że nasze miasto ma w sobie ogromny potencjał, a my pokazaliśmy, że da się zmienić jego oblicze.

Czasami koniec jednej drogi staje się początkiem czegoś nowego, silniejszego. To nie jest moje ostatnie słowo. Obudzony potencjał Pułtuska nie może zostać zmarnowany, a ja będę dalej uważnie obserwować, co dzieje się w naszym mieście, gotowa, by nadal działać. Dziękuję Wam za tę lekcję pokory, za każde wsparcie, każdą rozmowę i każdy moment, który spędziliśmy razem, marząc o lepszej przyszłości.

Nie poddajemy się – to dopiero początek, bo jak mówi stare przysłowie: *"Nawet najdłuższa podróż zaczyna się od pierwszego kroku."*

Z wyrazami wdzięczności,
Marzena Cendrowska

eprasa.pl d646a347c2

Gminny Dzień Edukacji Narodowej

W czwartek, 10 października 2024 r. w Pułtusku odbył się Gminny Dzień Edukacji Narodowej.

W uroczystości udział wzięli przedstawiciele Samorządu Gminy: Marzena Cendrowska p.o. Burmistrza Miasta Pułtusk, Mateusz Miłoszewski Zastępca Burmistrza oraz Łukasz Skarżyński Przewodniczący Rady Miejskiej w Pułtusku wraz z radnymi. Na zaproszenie Burmistrza Miasta Pułtusk na wydarzenie przybyła również Anna Brzezińska Wicemarszałek Województwa Mazowieckiego. Jednak bohaterami tego dnia byli dyrektorzy, nauczyciele, pracownicy administracji i obsługi placówek edukacyjnych Gminy Pułtusk.

– *Jakże szlachetna to praca, która pomaga innym rozwinąć skrzydła* – powiedziała w swoim przemówieniu skierowanym do nauczycieli Marzena Cendrowska p.o. Burmistrza Miasta Pułtusk. – *Pozwólcie Państwo – kontynuowała Burmistrz – na osobiste odniesienie i podziękowanie – pierwszej i najważniejszej nauczycielce mojego życia – mojej Mamie. Dzięki Niej wiem jak wygląda Państwa praca, rozumiem, że nie kończy się wraz ze szkolnym dzwonkiem oznaczającym koniec lekcji. Wiem co oznacza troska o dobro uczniów i szkoły oraz postępowanie zgodne z maksymą „Słowa uczą a przykłady pociągają". Wiem, że są jeszcze tacy sami nauczyciele, którzy wierzą w to i przekonują młode pokolenia, że wartościami od których zależeć będzie osiągnięcie wysokiego statusu społecznego są: przyzwoitość, pracowitość, wysoki poziom intelektualny, rozwój uzdolnień i zainteresowań.*

Składając życzenia zapewniła, że będzie wspierać wszystkie działania sprzyjające jakości pracy i zapewnieniu jak najlepszych warunków do realizacji zadań oświatowych.

Życzenia złożyli również: Wicemarszałek Województwa Mazowieckiego oraz Prezes Oddziału Powiatowego w Pułtusku ZNP Maria Korbal i Przewodnicząca Komisji Międzyzakładowej Pracowników Oświaty Ziemi Pułtuskiej NSZZ Solidarność Jolanta Siejbik. Życzenia dla nauczycieli, pracowników oświaty przekazała także Małgorzata Sobecka Dyrektor Delegatury w Ciechanowie Mazowieckiego Kuratorium Oświaty, która nie mogła uczestniczyć w uroczystości.

Czwartkowe spotkanie było okazją do wręczenia nagród przyznanych nauczycielom przez Marzenę Cendrowską p.o. Burmistrza Miasta Pułtusk.

Nagrody Burmistrza otrzymali: Krystyna Estkowska Dyrektor Zespołu Szkół nr 2 z Oddziałami Integracyjnymi w Pułtusku, Lidia Sadowska Dyrektor Przedszkola Miejskiego nr 4 z Oddziałami Integracyjnymi w Pułtusku, Monika Nieroda nauczyciel Zespołu Szkół nr 2 z Oddziałami Integracyjnymi w Pułtusku oraz Marzena Galas, nauczyciel Zespołu Szkolno-Przedszkolnego w Przemiarowie.

Nagrodę Burmistrza Miasta Pułtusk z okazji zakończenia roku szkolnego 2023/2024 otrzymała Monika Jaworska, nauczyciel Publicznej Szkoły Podstawowej nr 4 z klasami sportowymi im. Ireny Szewińskiej w Pułtusku.

Na wniosek Marzeny Cendrowskiej p.o. Burmistrza Miasta Pułtusk dyrektorom trzech szkół z terenu gminy Pułtusk przyznane zostały również Nagrody Mazowieckiego Kuratora Oświaty w Warszawie. Ich wręczenie nastąpi 17 października br. Otrzymają je: Krzysztof Łachmański Dyrektor Publicznej Szkoły Podstawowej nr 4 z klasami sportowymi im. Ireny Szewińskiej w Pułtusku, Izabela Trzcińska Dyrektor Publicznej Szkoły Podstawowej nr 3 z Oddziałami Integracyjnymi im. Tadeusza Kościuszki w Pułtusku oraz Bożena Kościk Dyrektor Zespołu Szkolno-Przedszkolnego w Przemiarowie.

Nagrody nauczycielom oraz pracownikom administracji i obsługi szkół i przedszkoli wręczyli również dyrektorzy poszczególnych placówek, dla których organem prowadzącym jest Gmina Pułtusk.

Muzycznym akcentem wydarzenia był występ laureatów Międzynarodowego Konkursu Piosenek Polskich Wykonawców lat 60. i 70. XX w. „W sześciu strunach zaklęta muzyka" oraz koncert w wykonaniu znanego artysty Michała Milowicza.

Wydział Promocji, Kultury, Sportu i Pozyskiwania Środków Pozabudżetowych Urzędu Miejskiego w Pułtusku

Gala stypendialna 2024

W środę, 8 października 2024 r., w Publicznej Szkole Podstawowej nr 4 z klasami sportowymi im. Ireny Szewińskiej w Pułtusku odbyła się gala wręczenia stypendiów naukowych i sportowych przyznanych przez Burmistrza Miasta Pułtusk.

Ceremonię wręczenia stypendiów poprzedził występ uczestników – Międzynarodowego Konkursu Piosenek Polskich Wykonawców lat 60. i 70. XX w. „W sześciu strunach zaklęta muzyka", który w tym roku odbył się w naszym mieście już po raz szósty. Na scenie zaprezentowali się uczniowie pułtuskich szkół: Barbara Maciejewska (PSP nr 2), Maria Kisiel (PSP nr 2), Maciej Pietrzykowski (PSP nr 3), Natalia Łączkowska (ZSZ im. Jana Ruszkowskiego), Anna Jaworska (LO im. Piotra Skargi) oraz Trójeczkowy Team – wokalista Ksawery Borzuchowski wraz z kolegami Szymonem Jaglarskim, Szymonem Grabowskim, Dawidem Gołębiewskim i Oliwierem Olkowskim (PSP nr 3).

Po występie młodych artystów, Zastępca Burmistrza Miasta Pułtusk Mateusz Miłoszewski odczytał list okolicznościowy skierowany przez p.o. Burmistrza Miasta Pułtusk Marzenę Cendrowską (nieobecną na gali z powodu uczestniczenia w spotkaniu z Premierem Donaldem Tuskiem) oraz w imieniu własnym przekazał gratulacje i wyrazy uznania stypendystom, ich rodzicom oraz nauczycielom i trenerom a także złożył życzenia z okazji zbliżającego się Dnia Edukacji Narodowej.

Burmistrz Miasta Pułtusk przyznała 133 stypendia motywacyjne na okres od 1 września 2024 r. do 30 czerwca 2025 r., uczniom klas od V do VIII szkół podstawowych, dla których organem prowadzącym jest Gmina Pułtusk, w tym 8– stypendiów sportowych i 125 stypendiów naukowych. Pełniąca obowiązki Burmistrza Miasta Pułtusk Marzena Cendrowska w związku z większą, niż w roku ubiegłym liczbą wniosków stypendialnych, aby nie zmniejszać wysokości stypendium – tj. kwoty 170 zł miesięcznie, wystąpiła do Rady Miejskiej w Pułtusku z wnioskiem o zwiększenie w budżecie Gminy Pułtusk środków na wypłatę stypendiów.

Jako pierwsze wręczono stypendia Burmistrza Miasta Pułtusk przyznane za osiągnięcia sportowe. Wszyscy stypendyści w roku szkolnym 2024/2025 uprawiają jedną dyscyplinę sportową – lekką atletykę.

Dyplomy przyznania stypendium sportowego Burmistrza Miasta Pułtusk wręczali Zastępca Burmistrza Miasta Pułtusk Mateusz Miłoszewski i Przewodniczący Rady Miejskiej w Pułtusku Łukasz Skarżyński, którym towarzyszyli dyrektorzy szkół: Izabela Trzcińska (PSP nr 3 w Pułtusku), Krzysztof Łachmański (PSP nr 4 w Pułtusku)i Bożena Kościk (ZS-P w Przemiarowie) oraz Sławomir Krysiak Prezes Młodzieżowego Klubu Sportowego w Pułtusku pod szyldem, którego siedmiu z wyróżnionych uczniów realizuje swoje sportowe pasje.

Stypendium za osiągnięcia sportowe otrzymali:

– uczniowie Publicznej Szkoły Podstawowej Nr 3 z Oddziałami Integracyjnymi im. Tadeusza Kościuszki w Pułtusku: Piotr Brzozowski, Bartosz Marcinkowski, Ewelina Sepełowska i Ksawery Borzuchowski;

– uczniowie Publicznej Szkoły Podstawowej Nr 4 z klasami sportowymi im. Ireny Szewińskiej w Pułtusku: Igor Szwejk, Zuzanna Śliwińska i Kacper Wojciech Leśnik;

– oraz uczeń Publicznej Szkoły Podstawowej im. rtm. Witolda Pileckiego w Przemiarowie: Aleksander Stańkowski.

Dyplomy przyznania stypendium naukowego Burmistrza Miasta Pułtusk wręczali: Zastępca Burmistrza Miasta Pułtusk Mateusz Miłoszewski i Przewodniczący Rady Miejskiej w Pułtusku Łukasz Skarżyński, którym towarzyszyli dyrektorzy szkół: Bożena Kościk (ZS-P w Przemiarowie), Hanna Chojnowska (PSP w Płocochowie), Izabela Trzcińska (PSP nr 3 w Pułtusku), Krystyna Estkowska (ZS nr 2 w Pułtusku), Kamil Grabowski (PSP nr 1 w Pułtusku), Krzysztof Łachmański (PSP nr 4 w Pułtusku).

Stypendium za osiągnięte wyniki w nauce otrzymali:

– uczennice Publicznej Szkoły Podstawowej im. rtm. Witolda Pileckiego w Przemiarowie: Marcelina Kordowska i Karolina Kordowska;

– uczennice i uczniowie Publicznej Szkoły Podstawowej im. bł. Jana Pawła II w Płocochowie: Gabriela Kaiser, Maja Szczudłowska, Karol Matusiak, Olga Groszkowska, Klaudia Klejment, Mateusz Kołaczek, Nina Borczyńska;

– uczennice i uczniowie Publicznej Szkoły Podstawowej Nr 3 z Oddziałami Integracyjnymi im. Tadeusza Kościuszki w Pułtusku: Maciej Pietrzykowski, Agata Koczara, Ewelina Michałowska, Szymon Lechmański, Patryk Gadomski, Jakub Szwejk, Szymon Jaglarski, Mikołaj Tarnowski, Maria Siemek, Nadia Michałowska, Filip Wiśniewski, Piotr Jusiński, Maja Zbrzeźna, Oskar Rzeczkowski, Liliana Malanowska, Mateusz Tarnowski, Tomasz Grzegorz Zdunek;

– uczennice i uczniowie Publicznej Szkoły Podstawowej Nr 2 z Oddziałami Integracyjnymi im. majora Henryka Sucharskiego w Pułtusku: Zuzanna Borucka, Franciszek Remian, Jagoda Wiktoria Walat, Wojciech Kacper Kościelny, Antoni Kownacki, Julia Orłowska, Emilia Chmielewska, Pola Kalinowska, Franciszek Lesiński, Jadwiga Mokrzycka, Jakub Jaskóła, Maria Antonina Kisiel, Oliwia Kowalczyk, Zofia Maria Kudrel, Hanna Madeja, Aleksandra Ponichtera, Zofia Religa, Filip Igor Roguski, Klaudia Gogolewska, Maria Paliszewska, Brajan Grochowski;

– uczennice i uczniowie Publicznej Szkoły Podstawowej Nr 1 im. Klaudyny Potockiej w Pułtusku: Katarzyna Rachuba, Zuzanna Jaskot, Stanisław Michał Żak, Zuzanna Jabłońska, Maja Anna Jabłońska, Filip Borek, Amelia Paczkowska, Tomasz Grąbczewski, Zofia Ostrowska, Aleksander Podgórski, Maja Wenda, Kalina Michalska, Alicja Wiktoria Traczyk, Maja Figurska, Amelia Dąbrowska, Nadia Bandurska, Filip Jackowski, Mikołaj Chmiel, Olaf Bysko, Borys Strypling, Alan Borczyński, Lena Dąbkowska, Kacper Bartosiewicz, Damian Łach, Kacper Chojecki, Oliwia Rupińska, Zofia Zawada, Karol Piotrowski, Bartosz Mućka, Antonina Padzik, Aleksandra Kulesza, Bartosz Ciszewski, Bartosz Ciosek, Wiktoria Sosińska, Antoni Piątek–Miłoszewski, Aleksander Dariusz Pawlikowski–Ludwisiak, Nikita Sirenko, Anna Mućka, Wioletta Jenoch;

– uczennice i uczniowie Publicznej Szkoły Podstawowej Nr 4 z klasami sportowymi im. Ireny Szewińskiej w Pułtusku: Hanna Niesiobędzka, Gabriel Małecki, Martyna Dudzik, Julia Magdalena Strzelczyk, Malwina Chodkowska, Gabriela Bryl, Michalina Dworznikowska, Mateusz Bala, Lena Maria Kwiatkowska, Zofia Wrzesińska, Maja Kowalska, Wiktor Chrzanowski, Łukasz Mateusz Jóźwiak, Emilia Ambroziak, Barbara Bachora, Agata Matuszek, Kamila Sara Pankratjew, Emilia Kaniecka, Katarzyna Dziubińska, Jakub Aleksandrowski, Alicja Dzielska, Hubert Kalinowski, Maja Kołakowska, Natalia Alicja Gulatowska, Marta Hlożek, Alicja Hanna Siwkiewicz, Julia Romanowska, Wiktor Skrzydlak, Paulina Maria Robaczek, Joanna Piątkowska, Lena Przybysz, Bartosz Sklepiński, Franciszek Jan Bachora, Lena Sylwia Deuszkiewicz, Wiktoria Andrzejewska, Aleksander Wielechowski, Alicja Celebańska, Zofia Wądolna, Karol Piątkowski.

Uczniom odbierającym na scenie dyplom przyznania stypendium towarzyszyli, dumni z ich osiągnięć, rodzice.

Wydział Promocji, Kultury, Sportu i Pozyskiwania Środków Pozabudżetowych Urzędu Miejskiego w Pułtusku

eprasa.pl d646a347c2

Powiatowy Dzień Edukacji Narodowej

Powiatowe obchody Dnia Edukacji Narodowej mają wieloletnią tradycję. Co roku organizowane są w innej szkole, dla której organem prowadzącym jest Starostwo Powiatowe w Pułtusku. Tegoroczne odbyły się w Zespole szkół im. Bolesława Prusa – nie bez powodu. Szkoła jest po spektakularnej metamorfozie.

Dyrektorom szkół, nauczycielom, pracownikom niepedagogicznym oraz gościom towarzyszyli dziś starostowie – Jan Zalewski oraz Beata Jóźwiak. Po powitaniu przez dyrektor placówki Dorote Orłowską życzenia dla pracowników oświaty złożyli m.in. Starosta Pułtuski Jan Zalewski, p.o. dyrektora ciechanowskiej delegatury MKO Małgorzata Sobecka, Prezes NSZZ Solidarność Pracowników Ziemi Pułtuskiej Jolanta Siejblik, Prezes OP ZNP Maria Korbal, która poinformowała, że władze i Rada Powiatu pozytywnie ustosunkowali się do wniosku o podniesienie dodatku wychowawczego do kwoty 600 złotych.

Uroczystość była okazją do wręczenia nagród nauczycielom i pracownikom szkół. Pierwsze – nagrody starosty – wręczyli Beata Jóźwiak i Jan Zalewski. Otrzymali je: Beata Czerniakowska-Koc – LO im. Piotra Skargi, Marlena Anna Wasilewska – ZSZ im. Jana Ruszkowskiego, Jolanta Siuda – ZS im. Bolesława Prusa, Anna Napiórkowska – SOSW im. Anny Karłowicz. Następnie swoje nagrody dyrektorskie, wręczyli dyrektorzy poszczególnych placówek.

Uczestnicy zobaczyli też prezentację podsumowującą wszystkie prace, jakie zostały wykonane w szkole, m.in. remont korytarzy klas, klatki schodowej i pracowni zawodowych. Na zakończenie młodzież zaprezentowała piękny program artystyczny.

Anna Morawska
naczelna.pgp@pultusk24.pl

eprasa.pl d646a347c2

Magik Konrad zaczarował i rozbawił dzieciaki

…i to dosłownie. Dzieci bawiły się jak zaczarowane przy magicznych sztuczkach Magika Konrada.

Magik Konrad Modzelewski dał przezabawne i arcyciekawe show w Pułtuskiej Bibliotece Publicznej im. J. Lelewela w Pułtusku, w ramach jubileuszowej, dziesiątej edycji Nocy Bibliotek. Dzisiejszych gości biblioteki powitała dyrektor Bożena Potyraj. Magik pokazał mnóstwo sztuczek, a do niektórych zaprosił małych asystentów z publiczności – Julka oraz Basię i Wojtka, a na koniec rozdał pamiątki. Jesteśmy przekonani, że tę Noc Bibliotek dzieci będą długo pamiętać!

Anna Morawska
naczelna.pgp@pultusk24.pl

18 października, to liturgiczne święto św. Łukasza Ewangelisty, patronalne święto Służby Zdrowia.

W imieniu Samorządu Gminy Pułtusk oraz Mieszkańców naszej Gminy pragniemy złożyć wszystkim Pracownikom Służby Zdrowia: lekarzom, pielęgniarkom, położnym, ratownikom medycznym, diagnostom laboratoryjnym, rehabilitantom, terapeutom, psychologom, kapelanom szpitalnym, farmaceutom, pracownikom administracji oraz wszystkim nie wymienionym, którzy służą pomocą chorym w każdym miejscu i w każdym czasie, wyrazy uznania oraz podziękowania za trudną, codzienną pracę. Każdy z Państwa jest niezastąpionym ogniwem w systemie ochrony naszego zdrowia.

Dziękujemy Państwu za profesjonalizm w działaniu, za czas poświęcony choremu, życzliwą rozmowę czy też najzwyklejsze okazanie szacunku i cierpliwości.

Wszystkim pracownikom Służby Zdrowia życzymy dużo sił, cierpliwości i uśmiechu w codziennej pracy oraz wszelkiej satysfakcji w życiu osobistym.

Przewodniczący
Rady Miejskiej w Pułtusku
Łukasz Skarżyński

p.o. Burmistrza
Miasta Pułtusk
Marzena Cendrowska

Pułtusk, 18 października 2024 r.

obwieszczenie...

Pułtusk, 08 października 2024 r.

WBA.6740.289.2024

OBWIESZCZENIE

Starosta Pułtuski zgodnie z art. 11d ust. 5 ustawy z dnia 10 kwietnia 2003 r. o szczególnych zasadach przygotowania i realizacji inwestycji w zakresie dróg publicznych (t.j. Dz.U. z 2024 r., poz. 311).

INFORMUJE

iż zgodnie z art. 61 ustawy z dnia 14 czerwca 1960 r. Kodeks postępowania administracyjnego (t.j. Dz. U. z 2024 poz. 572) w dniu 10.09.2024 r. na wniosek Wójta Gminy Zatory reprezentowanego przez pełnomocnika Pana Roberta Rosińskiego zostało wszczęte postępowanie administracyjne w sprawie wydania zezwolenia na realizację inwestycji drogowej polegającej na budowie drogi gminnej w miejscowości Kępa Zatorska.

Jednocześnie informuje się, że zgodnie z art. 10 ustawy z dnia 14 czerwca 1960 r. Kodeks postępowania administracyjnego (t.j. Dz. U. z 2024 poz. 572) każdy, czyjego interesu prawnego lub obowiązku dotyczy postępowanie albo kto żąda czynności organu ze względu na swój interes prawny lub obowiązek ma prawo do zapoznania się z aktami sprawy, po wcześniejszym uzgodnieniu terminu z właściwym pracownikiem Urzędu oraz składania uwag i wniosków w Wydziale Budownictwa i Architektury Starostwa Powiatowego w Pułtusku ul. Marii Skłodowskiej Curie 11, **w terminie 14 dni** od daty podania niniejszej informacji do publicznej wiadomości w godzinach pracy urzędu t.j.: poniedziałek - piątek w godz. 8^{00}-16^{00}.

ogłoszenie...

Ogłoszenie

Wójt Gminy informuje, że na tablicy ogłoszeń w siedzibie Urzędu Gminy Gzy, Gzy 9, 06 - 126 Gzy oraz na stronie internetowej BIP - www.uggzy.bip.pl w okresie **21 dni** licząc od dnia **15.10.2024 r.** do dnia **4.11.2024 r.,** zostanie zamieszczony wykaz nieruchomości stanowiących własność Gminy Gzy, przeznaczonych do oddania w użyczenie następujących działek: nr. ewid. **26/1**, obręb Gzy-Wisnowa, nr ewid. **12**, obręb Kozłowo, nr ewid. **86**, obręb Mierzeniec, nr. ewid. **34**, obręb Szyszki, gm. Gzy.

Wójt Gminy Gzy
Tomasz Sobieraj

eprasa.pl d646a347c2

Wizyta Wojewody Mazowieckiego w Pułtusku

„Bez współpracy na wszystkich poziomach administracji nie są możliwe skuteczne działania dla bezpieczeństwa mieszkańców" to motto spotkania, które poprowadził Mariusz Frankowski Wojewoda Mazowiecki, 10 października br. w Sali Koncertowej w Domu Polonii w Pułtusku.

Z Urzędu Miejskiego w Pułtusku w spotkaniu wzięła udział p.o. Burmistrza Miasta Pułtusk Marzena Cendrowska oraz Mariusz Gajkowski, Komendant Straży Miejskiej, Andrzej Niesłuchowski – Kierownik Wydziału Organizacji i Nadzoru, Adam Mróz – Kierownik Wydziału Inwestycji, Artur Falęcki – Kierownik Wydziału Promocji, Kultury, Sportu i Pozyskiwania Środków Pozabudżetowych, Rafał Miłoszewski – Kierownik Samodzielnego Referatu Zarządzania Kryzysowego i Spraw Wojskowych.

Spotkanie z mazowieckimi samorządowcami poświęcone było projektowi Ustawy o ochronie ludności i obronie cywilnej. Na spotkaniu Wojewoda omówił najważniejsze, w kontekście bezpieczeństwa, sprawy dla regionu. Podkreślił, że wdrożenie ustawy jest niezbędne dla zagwarantowania bezpieczeństwa wszystkich mieszkanek i mieszkańców województwa mazowieckiego.

Oprócz spraw związanych z bezpieczeństwem wojewoda omówił możliwości

pozyskiwania dofinansowań w ramach programów rządowych. Marzena Cendrowska p.o. Burmistrza podczas brefingu prasowego zaznaczyła, że sprawy bezpieczeństwa są dla nas pułtuszczan priorytetowym zadaniem, a w ramach funduszy zewnętrznych, o których mówił Wojewoda Gmina Pułtusk na pewno skutecznie będzie aplikowała o środki zewnętrzne.

W trakcie wizyty Wojewoda Mazowiecki, w towarzystwie: p.o. Burmistrza Miasta Pułtusk Marzeny Cendrowskiej oraz Kierownika Wydziału Organizacji i Nadzoru Urzędu w Pułtusku Miejskiego Andrzeja Niesłuchowskiego i Kierownika Wydziału Inwestycji Urzędu Miejskiego w Pułtusku Adama Mroza m. in.: zwiedził zabytkowe piwnice pod pułtuskim Ratuszem oraz dokonał oględzin remontowanego Mostu Benedyktyńskiego.

Wydział Promocji, Kultury, Sportu i Pozyskiwania Środków Pozabudżetowych Urzędu Miejskiego w Pułtusku

Nabór do Gminnej Społecznej Komisji ds. Ochrony Zwierząt

11 października b.r. na stronie Urzędu Miejskiego w Pułtusku ukazało się zaproszenie Burmistrza Miasta Pułtusk do kandydowania na członków Gminnej Społecznej Komisji ds. Ochrony Zwierząt (GSKOZ).

Do komisji mogą się zgłosić osoby będące członkami/przedstawicielami organizacji pozarządowych działających na rzecz ochrony zwierząt, posiadające rekomendacje organizacji, do której należą do zgłaszania swojej kandydatury.
Zainteresowani muszą wypełnić formularz zgłoszeniowy wraz ze zgodą na przetwarzanie danych osobowych dostępne na stronie Urzędu Miejskiego w Pułtusku i wraz ze wspomnianą rekomendacją dostarczyć do urzędu, albo wysłać na elektroniczny adres krs@pultusk.pl, lub tradycyjny: Urząd Miejski w Pułtusku, ul. Rynek 41, 06-100 Pułtusk z dopiskiem: zgłoszenie do Gminnej Społecznej Komisji ds. Ochrony Zwierząt. Każda organizacja może zgłosić maksymalnie dwie osoby. Nabór zgłoszeń trwa do 25 października 2024 r.

(Red.)

redakcja.pgp@pultusk24.pl

O odpowiedzialności karnej nieletnich na spotkaniu z uczniami

Odpowiedzialność prawna nieletnich jako sprawców czynów karalnych, przejawy demoralizacji, stalking i hejt – tematem poruszanym podczas pogadanki profilaktycznej, którą przeprowadziły funkcjonariuszki pułtuskiej komendy z szósto- i ósmoklasistami Szkoły Podstawowej w Niestępowie.

Obecnie w szkołach dyrekcja i nauczyciele, zauważają coraz częściej pojawiający się problem w związku ze stosowanym wśród uczniów nękaniem w sieci. W związku z powyższym policjantki zajmujące się profilaktyką w pułtuskiej komendzie przybliżyły uczniom tematykę dotyczącą stalkingu, hejtu i mowy nienawiści. W trakcie prowadzonego spotkania mundurowe omówiły konsekwencje prawne, jakie grożą za uporczywe nękanie, rówieśników, publikowanie i rozsyłanie ośmieszających zdjęć, filmów, podszywanie się pod inną osobę, czy też obraźliwe komentowanie wpisów. Wizyta w szkole była również, okazją do poruszenia problematyki papierosów i e-papierosów, czy też napoi energetycznych i narkotyków itp. Policjantki wyjaśniły co grozi uczniom za posiadanie, czy handel takimi substancjami.
Spotkania policjantów z uczniami w szkołach mają na celu uświadomienie młodszym pokoleniom, że nie są bezkarni i odpowiadają za swoje czyny.

Mł. asp. Magdalena Bielińska, KPP Pułtusk

reklama...

eprasa.pl d646a347c2

Sentymentalny przewodnik po pułtuskich knajpach, których już nie ma...

Pułtusk zawsze słynął z dobrej kuchni. Czy przed wojną, czy w czasach PRL wyróżniał się na kulinarnej mapie Polski.

Przed II wojną światową było w Pułtusku 18 restauracji i piwiarni. Były wśród nich lokale z ambicjami, jak choćby restauracja w hotelu „Victoria" jak i zwykłe, podrzędne przybytki, gdzie serwowano alkohol pod byle jaką zagryzkę. W dni targowe do Pułtuska przybywało nawet ponad dwa tysiące osób, więc jeśli tylko część z nich, po sprzedaniu płodów rolnych, kierowała swe kroki do lokali, to obroty w nich były ogromne. Oczywiście zdecydowana większość takiej klienteli zadowalała się skromnym jedzeniem obficie podlewanym wódką i piwem. Można jednak było w naszym mieście skosztować także takich rarytasów jak śledzie królewskie w oliwie, szczupak faszerowany, raki, kanapki z łososiem czy też z kawiorem.

Większość z tych lokali nie miała swoich nazw. Zwane więc były nazwiskami właścicieli. Jedną z takich restauracji zlokalizowaną naprzeciw dzisiejszego dworca PKS przy ul. Daszyńskiego prowadził w latach 30-tych Tymoteusz Kołakowski – działacz społeczny, komendant „Strzelca", uczestnik wojny polsko – bolszewickiej i znakomity zawodnik Nadnarwianki Pułtusk. Niemcy rozstrzelali go w listopadzie 1939 roku.

O pułtuskich, przedwojennych restauracjach możemy znaleźć trochę informacji w ówczesnej prasie. Dzięki jej miłośnikowi, znanemu historykowi Krzysztofowi Wiśniewskiemu, możemy choć w części narysować przedwojenną mapę pułtuskich lokali. Najczęściej krótkie notki pojawiały się w kronikach policyjnych „Expresu Mazowieckiego". I tak np. dowiadujemy się, że w nocy z 2 na 3 lipca 1932 w restauracji „Victoria" (mieściła się ona w budynku naprzeciw kina – znanym Pułtuszczanom jako powojenny „dom partii") *„poważne towarzystwo zasiadające w osobnym gabinecie pobiło zaproszonego do tego towarzystwa profesora gimnazjum z Mławy pana M.".* „Victoria" to nie tylko restauracja, ale także hotel z długimi tradycjami. Istniał on od lat 30 – tych XIX wieku. Wiemy o tym z gazetowej informacji z 1933 roku, kiedy to hotel i restaurację kupił niejaki pan Rostowski i zaprosił wielu Pułtuszczan na huczne, nowe otwarcie. Miało ono miejsce 19 sierpnia 1933 roku.

Z „Expresu Mazowieckiego" dowiadujemy się również, że przy ul. Traugutta 3 mieściła się wytwórnia win, a przy ul. Warszawskiej 10 herbaciarnia Franciszka Melnickiego. Ślad po niej w starych gazetach pozostał, gdyż właściciel był przez policję ukarany srogim mandatem za sprzedawanie wódki pod stołem i notkę na ten temat opublikowano. Gdyby nie ten występek dziś być może nikt by nie wiedział, że była taka herbaciarnia.

Było w Pułtusku wiele piwiarni. Jedną ze słynniejszych była piwiarnia „U Karasia". Niestety nie udało się odnaleźć informacji, gdzie była zlokalizowana. Przy ul. 3 Maja 29 (róg Benedyktyńskiej) mieściła się piwiarnia Bergsona. Swoją piwiarnię prowadził także Stanisław Wojtczak. Wiemy o tym, gdyż zachowała się prasowa notka informująca, że *„pobito właściciela, a z bufetu piwiarni ukradli kiełbaski".*

Przy Rynku 25 mieściła się piwiarnia pana Lindberga. Musiało w niej być bardzo wesoło, gdyż taką oto notkę zamieścił „Express Mazowiecki": *„Dwie przedstawicielki płci nadobnej E.R. i M.Z. bawiły się w piwiarni p. Lindberga – Rynek 25 frywolną rozmową i zbyt wysokiem podnoszeniem sukien".*

Przy ul. 3 Maja, w miejscu, gdzie dziś jest zegarmistrz (tuż obok Domu Kresowego) była przed i zaraz po wojnie restauracja pana Błaszczaka.

O tym co i gdzie jadano przed wojną możemy się dowiedzieć się także z literatury. Literat Wiesław Wiernicki w wielu fragmentach swoich dzieł pisze o smakach i aromatach Pułtuska:

„W sylwestra 1936/37 bawiła się rekordowa liczba gości w dwóch największych salach: remizie strażackiej i sali Towarzystwa Śpiewaczego „Lutnia". W obydwu miejscach porządku pilnowali policjant i strażak. (...) Bigos, parówki, serdelki na gorąco bardzo gościom smakowały. Pączki, kawa i herbata oraz oranżada Or-Si zapełniły, oprócz znakomitych przekąsek, bufety, które dzierżawiła i tym razem restauracja „U pana Józefa" – jak ją określali wierni goście. Były nawet kanapki z łososiem, a pan burmistrz, który bawił się w sali „Lutni", zamówił kanapki z kawiorem. Jednym słowem ten sylwester był bardzo udany. (...)

Dla wielu gości sylwester ten zakończył się typowo, jak co roku. Kilkanaście osób powędrowało do knajpy Józefa, by tam zjeść po dużej porcji jajecznicy z kiełbasą pod śliwowicę Kantorowicza, wypić filiżankę mocnej kawy i przystąpić „na trzy stoliki" do gry w pokera. Pokerzyści rozeszli się późnym popołudniem, wypijając po dużej filiżance czerwonego, esencjonalnego barszczu, by na drugie danie dotrzeć do rodzinnego domu. Niektórzy, opuszczając lokal, „zawadzali" jeszcze o bufet i wypijali strzemiennego, którym był kieliszek koniaku Kaźmierskiego pod plasterek cytryny.

Wiesław Wiernicki „Urodziłem się w knajpie"

Tak było od święta. A czym kusiły klientów pułtuskie knajpki na co dzień? Ano, jak wynika z opowiadań Wiesława Wiernickiego – wieloma smacznymi, choć prostymi daniami i zakąskami. I to bez względu na porę i dzień tygodnia. Oto, co oferowano w niedziele, kiedy ruch był niewielki...

„Bez względu na porę roku czy pogodę, dla właściciela restauracji Józefa, prowadzącego knajpę po śmierci ojca – Nikodema, najgorszym dniem tygodnia była zawsze niedziela. To był spokojny i smutny dzień. Ruch i handel w restauracji prawie zamierał. Otwarte było, bo otwarte, tak nakazywał przepis. Musi być otwarte, ale po co?

Oto październikowa niedziela. Na bufecie w gablotach niewielki wybór przekąsek, zresztą jak każdej niedzieli. (...) W gablotach stały półmiski ze śledziami królewskimi w oliwie, szczupak faszerowany, zimne nóżki, schab pieczony, kawałek szynki, polędwica, salaterka jajek w majonezie, sałatki jarzynowo - śledziowe, kilka pudełek sardynek i szprotek, a także parę cytryn dla wystroju. W karcie też wybór był niewielki. Trzy zupy: barszcz z uszkami, pomidorowa z ryżem, rosół z kury oraz pięć dań mięsnych".

W. Wiernicki opowiadanie „Smutna niedziela"

„Oczywiście bywali w pułtuskich restauracjach stali goście, odwiedzający je systematycznie, bywało, że i codziennie. Jednym z nich był „sympatyczny urzędnik tutejszego starostwa". (…) „Stojąc przy bufecie, wybierał niewielkie, ale smakowite przekąski. Zaczynał od dzwonka śledzia królewskiego pod jedną czystą, następnie, jeśli był akurat sezon, zjadał, a właściwie wysysał raka, których zawsze w gablocie bufetu stał duży półmisek, obłożony świeżym pachnącym koprem. (…) Pan Michał – bo tak miał na imię ów urzędnik starostwa – przekąszał następny kieliszek czystej jajkiem faszerowanym albo kilkoma świeżo ugotowanymi szparagami, polanymi zrumienionym masłem z tartą bułką. Później mała kawa i kieliszek dobrego likieru, na przykład benedyktyna, zwanego popularnie „benusiem". Niekiedy wypijał kieliszek koniaku pod plasterek cytryny.

W. Wiernicki – opowiadanie „Buzi"

Bardzo ciekawie o niektórych restauracjach pisał w Karol Handke w swoich wspomnieniach z przedwojennego Pułtuska zatytułowanych „W kepi i w hełmie":

„A teraz zbliża się już pora obiadowa, może wybralibyśmy się coś przekąsić (…) na wyżerkę do prywatnej restauracji pułtuskiej. Najlepszą okaże się chyba restauracja pani Szpondrowskiej (w domu Słomińskich). Ja raz się tam „zalałem" już jako student, w zimie roku 1927. Miałem wtedy jakieś „rozterki miłosne", a i mróz był wielki. Po wyjściu z restauracji „ścięło" mnie z nóg i młodszy kolega Hryniewicz, brat okolicznego ziemianina, odprowadził mnie do domu.

U Lewandowskich, w równie reprezentacyjnym lokalu (róg Senatorskiej i Kotlarskiej), także byłem jeden raz, gdy w roku 1929 żenił się Jurek Uszacki z Jadźką Białoskórską. Była to restauracja dość obszerna. Był tam nawet bilard. Ojciec w roku 1923, gdy uprawiał warzywa na placu w Rynku przy Kolegiacie dostarczał Lewandowskiemu pomidory, który płacił za nie bardzo wysoką cenę. (…)

Pomniejszych restauracji – już na pograniczu knajp – było sporo. W Rynku, przy rogu ulicy Rybitew, był lokal państwa Parzuchowskich. Z dwoma ich synami byłem zaprzyjaźniony: byli to Franek i Wacek. (…) Fela, skończyła Wyższą Szkołę Handlową i wyszła za mąż za Minurskiego, inwalidę wojennego 1920 r., którego ojciec miał również restaurację w Rynku, obok kolegiaty. Nie można pominąć lokalu Kołakowskiego przy ulicy Warszawskiej, na wprost „Świńskiego Rynku" (obecnie Dworzec Autobusowy). Tymek Kołakowski, plutonowy 3 pułku ułanów, kawaler Virtuti Militari i kolega pułkowy brata mego Stefana, zaprosił mnie do siebie po maturze i polecił wypić pół angielki spirytusu. Poinstruował mnie, żebym otworzył gardło i spirytus sam wpadnie do żołądka. Próba nie wypadła pomyślnie, ale nauczyciel był dobry, tylko uczeń kiepski. Zginął coś na drugi dzień po wkroczeniu Niemców. Jak go rozstrzeliwali, krzyknął: „niech żyje Polska".

Restauracji, a ściślej mówiąc knajp, było jeszcze bardzo dużo. (…) Klientela składała się, zwłaszcza w dni targowe, z okolicznych włościan. Zapijano tam „litkup" po transakcjach kupna – sprzedaży koni i wszelkiego rodzaju bydła i po przekąszeniu śledzikiem obitym o cholewę."

Zaraz po wojnie większość przedwojennych właścicieli otworzyła swoje lokale. Powstały także nowe. Tuż po woj-

eprasa.pl d646a347c2

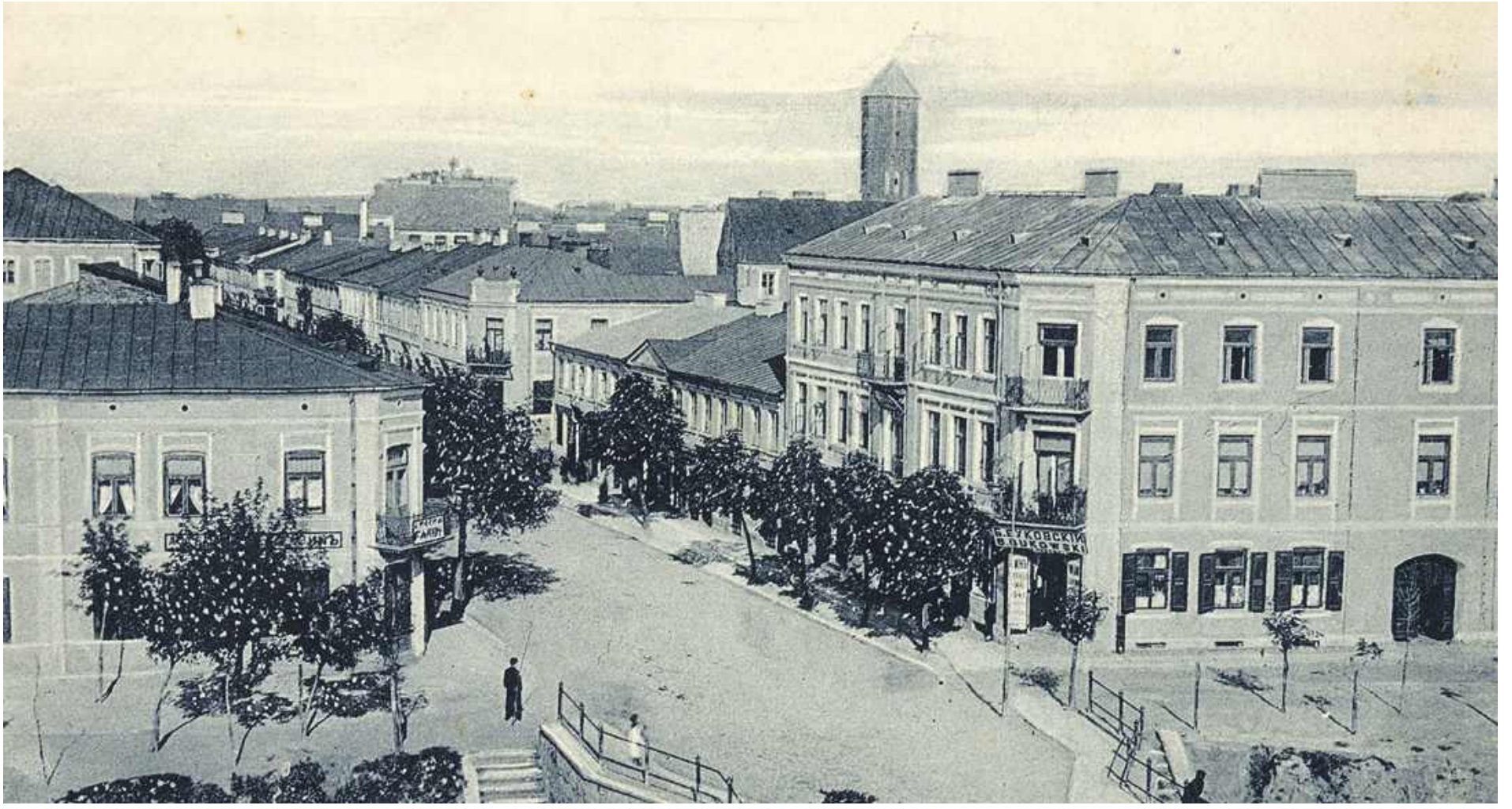

Pułtusk, początek XX wieku

nie na samej wyspie było 6 restauracji. Jedną z największych była restauracja „Znicz" zlokalizowana w Rynku naprzeciw ul. Świętojańskiej. Była ona prowadzona przez pana Nawrockiego. Na dole był wyszynk, a na górze porządnie wyposażone sale, gdzie można było zagrać w bilard. Kiedy ją zlikwidowano pod koniec lat 40 – tych, zlokalizowano tam bar prowadzony przez spółdzielców. Zwany on był „Stonogą", gdyż chodziło się tam, aby na stojąco zakąsić coś pod kieliszek wódeczki.

Dwie kolejne restauracje były w Rynku niedaleko Ratusza – jedna tam, gdzie dziś jest zakład fryzjerski, druga w miejscu dzisiejszego sklepu „Anteny". Ta druga zwana „U Korsaka" była szczególnie lubiana przez pracujących przy odbudowie Pułtuska robotników. Żwir na budowy dostarczany był Narwią na specjalnych łodziach zwanych batami. Jak opowiadał wiele lat Pułtuszczanin z dziada pradziada Tomasz Zakolski, jednym z zajmujących się transportem żwiru był niejaki pan Przybyłowski. To on kiedyś wychodząc od „Korsaka" rzucił: *„jak to Korsak jest, że drzwi masz do restauracji takie wąskie a tyle batów przez nie przeszło!"*.

Naprzeciwko ówczesnego Urzędu Bezpieczeństwa, późniejszej Policji, była restauracja prowadzona przez pana Sieńkowskiego. Tuż obok niej był pierwszy w historii Pułtuska przystanek PKS. Za Policją w kierunku Zamku była jeszcze jedna mała restauracja prowadzona przez kobietę, która w specyficzny sposób mówiła na szklankę „Śklunka". Tak też zwał się ten przybytek popularny we wtorkowe i piątkowe dni.

Była także jeszcze jedna skromna restauracyjka przy ulicy Świętojańskiej. Zwana była „U Kropelki". Od starszych Pułtuszczan wiemy jednak, że nie po kropelce nalewano tam do porządnych kieliszków.

Od lat 50 – tych zaczął się już zdecydowanie inny okres w dziejach pułtuskiej gastronomi. Skończyły się czasy prowadzonych przez prywatnych właścicieli restauracji. Zaczęły się czasy gastronomii uspołecznionej. Mimo to, w porównaniu z innymi miastami, Pułtusk miał kuchnię na dosyć dobrym poziomie. Oprócz więc barów mlecznych były także stylowa kawiarnia w Rynku „Światowid" i restauracje „Słoneczna", „Arkadia", czy „Mazowiecka". Do ciekawych miejsc zaliczyć można także kawiarnię na ulicy 1 Maja (dziś tam jest Urząd Skarbowy), „Jutrzenkę" przy Kinie, „Ratuszową" w Rynku, „Stanicę" PTTK i „Kasyno" na terenie jednostki wojskowej oraz powstały w latach 80 – tych zajazd „Na Skarpie".

Z czegóż słynęły pułtuskie restauracje. Dwie z nich: „Słoneczna" i „Arkadia" serwowały niezłe dania, ale i tak popularne były przede wszystkim z dancingów. Był okres, gdy odbywały się one na zmianę codziennie z wyjątkiem poniedziałków. Jak mówi jeden z bywalców tych restauracji w tamtych latach chodziło się na setkę pod tatarek bądź nóżki w galarecie albo też wielkiego schabowego z ziemniakami. Ze „Stanicy" nad Narwią pamięta smak herbaty po kapitańsku z rumem, grzanego wina z goździkami czy też smażonej wątróbki na szybko. W „Światowidzie", który był oblegany niemal cały czas, posmakować można było wspaniałej i słynnej - żeby nie powiedzieć kultowej – paschy, a także dania prostego a jednak smacznego – pieczarek z patelni. Obowiązywała tam przez jakiś czas tzw. sprzedaż łączona, więc do piwa obowiązkowa była WZ – tka.

Położona przy ul. Traugutta „Mazowiecka" to była legendarna pułtuska (i tu trzeba użyć kolokwializmu) mordownia. Przesiadywali tam zwolennicy wyższości „stu gram" nad jakąkolwiek zakąską. Wiele więc tam nie serwowano – raczej pito.

Oferta kulinarna pułtuskich restauracji, barów i kawiarni musiała być niezła, gdyż przybywali tu często goście z zewnątrz. Nieraz wpadali do naszego miasta tylko na niedzielny obiad. Tak o swoich kulinarnych wojażach do Pułtuska w latach siedemdziesiątych pisze, dziś Pułtuszczanin z wyboru, – dziennikarz PGP – Lech Chybowski:

„W drugiej połowie lat siedemdziesiątych wakacyjnym zwyczajem naszej paczki znajomych stały się wycieczki do Pułtuska. Z naszych domków letniskowych w Urlach mieliśmy blisko. A przyjeżdżaliśmy wcale nie po to, by oglądać zabytki, podziwiać urok kolegiaty czy najdłuższego rynku w Europie. Nasze podróże, przynajmniej raz w miesiącu miały podłoże... nazwijmy to kulinarne. Przede wszystkim do „Światowida", ciekawie urządzonej kawiarni w rynku, gdzie - dorośli i dzieci - „obżeraliśmy się" cudowną paschą. Jej niepowtarzalny smak pamiętam do dziś i tylko wypada żałować, że tego przysmaku nie można już w Pułtusku kosztować. Czasami odwiedzaliśmy bar mleczny, w rogu rynku, tam, gdzie dziś znajduje się bar „Żaczek". Po to, by zaspokoić głód prostym, ale smacznym daniem – kaszą gryczaną z kefirem. Najważniejsze w tym daniu były jednak skwareczki, odpowiedniej wielkości i odpowiednio wysmażone. A w drodze powrotnej obowiązkowo zatrzymywaliśmy się w Pniewie, w GS-owskiej restauracji „Leśna" na... mielone. Bo podawano tam naprawdę wspaniałe kotlety. Wstyd przyznać, ale niektórzy koledzy mówili, że są lepsze od tych, które w domu przyrządzały im żony".

Pułtuszczanie w latach 70 – tych i 80 – tych wybierali się na kulinarne wojaże do restauracji w bliższej i dalszej okolicy. Modna w latach 70 – tych była „Leśna" w Pniewie. Przez pewien okres serwowała ona bardzo dobre i wyszukane dania: karp w piwie, ozorki w sosie chrzanowym czy smaczne mielone. „Leśna" była częstym miejscem biesiad pułtuskiej inteligencji i... partyjnych notabli.

Znakomita i słynna w stolicy wierzbicka restauracja „Pod złotym linem" była popularna także w Pułtusku. Podawane tam ryby, w szczególności lin w śmietanie czy sandacz, kusiły Pułtuszczan. I nie przeszkadzało im, że czasami trzeba tam było czekać w kolejce na stolik! „Pod złotym linem" można była czasami skosztować, bynajmniej nie kojarzących się z gnuśnym PRL – em, potraw z raków.

Jeszcze dalej jeździli amatorzy, nie tyle doskonałej kuchni, ale innych atrakcji. Celem ich piątkowych, a częściej sobotnich podróży była położona nad Zalewem Zegrzyńskim restauracja „Mazowsze". Można tam było nie tylko skosztować niezłych dań, napić się szampana nalewanego do kieliszków ustawionych w piramidy, ale także... obejrzeć striptiz. Ponoć najwdzięczniej robiła to pewna mieszkanka... Pułtuska.

Poziom kuchni pułtuskiej podniósł się znakomicie w 1990 roku, kiedy to swoje podwoje otworzył Dom Polonii.

Grzegorz Hubert Gerek
grzegorz.gerek@pultusk24.pl

Tekst pochodzi z wydanej w 2011 roku książki: "Pułtusk od kuchni" Wydawnictwo Aleksander

eprasa.pl d646a347c2

Na grzyby do lasu, czyli pierwsze pułtuskie grzybobranie

Dwa pełne autobusy grzybiarzy pełni nadziei na udane zbiory pojechało w środę 9 października na polanę Nadleśnictwa Pułtusk, na pierwsze pułtuskie grzybobranie.

Zanim jednak duża grupa mieszkańców poszła w las, owocnego grzybobrania życzyli p.o. Burmistrza Miasta Pułtusk Marzena Cendrowska oraz Nadleśniczy Nadleśnictwa Pułtusk Roman Dudek. Uczestnicy wzięli też udział w szkoleniu dotyczącym zbierania grzybów i zachowania się w lesie w przypadku zagubienia się.

Po kilku godzinach grzybiarze wrócili bardzo usatysfakcjonowani pełnymi koszami – głównie podgrzybków, choć zdarzały się i okazałe borowiki oraz kanie. Po grzybobraniu można było posilić się kiełbaską z ogniska. Na koniec wybrano Króla i Królową grzybobrania, którymi zostali Elżbieta Iwanowska i Jan Nasiadka. Król i Królowa otrzymali dyplomy oraz upominki od przedstawicieli organizatorów przedsięwzięcia – Urzędu Miejskiego w Pułtusku oraz Nadleśnictwa Pułtusk.

Anna Morawska
naczelna.pgp@pultusk24.pl

eprasa.pl d646a347c2

Wyniki z poszczególnych komisji

Komisja nr 1 – ZS nr 2, miejscowości: Grabówiec, Pawłówek, Ponikiew, Szygówek:
Marzena Cendrowska – 87 głosów, Beata Jóźwiak – 169 głosów;

Komisja nr 2 – MCKiS, miejscowości: Białowieża, Jeżewo, Lipniki Nowe, Lipniki Stare, Moszyn:
M.C. – 78 gł., B.J. – 148 gł.;

Komisja nr 3 – Boby, Chmielewo, Gnojno, Lipa:
M.C. – 59 gł., B.J. – 110 gł.;

Komisja nr 4 – Głodowo, Kleszewo, Olszak, Przemiarowo:
M.C. – 75 gł., B.J. – 163 gł.;

Komisja nr 5 – Kokoszka, Płocochowo:
M.C. – 55 gł., B.J. – 88 gł.;

Komisja nr 6 – ZS nr 2 (Popławy):
M.C. – 247 gł., B.J. – 276 gł.,
(ulice: Akacjowa, Gajkowicza, Bartodziejska, Brzozowa, Kasztanowa, Klonowa, Konwaliowa, Kryształowa, Leszczynowa, Leśna, Letniskowa, Lipowa, Łabędzia, Łąkowa, Makowa, Malinowa, Modrzewiowa, Nadnarwiańska, Piaskowa, Polna, Popławska, Poziomkowa, Sosnowa, Spacerowa, Świerkowa, Tartaczna, Traczy, Ustronna, Uzdrowiskowa, Wąska, Wesoła, Wędkarska, Wiklinowa, Wiosenna, Wrzosowa, Zalewowa, Żabia);

Komisja nr 7 – ZS nr 2 (Popławy):
M.C. – 106 gł., B.J. – 168 gł.,
(ulice: Konopki, Batorego, Madalińskiego, Noskowskiego, Sikorskiego, Bukowa, Bursztynowa, Cedrowa, Chabrowa, Cisowa, Cyprysowa, Dębowa, Ciołka, Grabowa, Graniczna, Paderewskiego, Jakuba Wujka, Tarnowskiego, Jarzębinowa, Jaśminowa, Ossolińskiego, Jesionowa, Jodłowa, Hornowskiego, Butrymowicza, Sarbiewskiego, Magnolii, Giżyckiego, Koczary, Suleja, Kupisa, Boboli, Kwiatkowskiego, Tulipanowa, Wyszkowska);

Komisja nr 8 – PSP nr 1 im. K. Potockiej:
M.C. – 194 gł., B.J. – 236 gł.,
(ulice: 3 Maja, Al. Polonii, al. Gomulickiego, Baltazara, Benedyktyńska, Russaka, Słowackiego, Konserwatorska, Kotlarska, Konopnickiej, Młodzieżowa, Skargi, pl. Piłsudskiego, Podzamcze, Rybitew, Rynek, Staszica, Szkolna, Świętojańska, Wspólna);

Komisja nr 9 – PSP nr 4 im. I. Szewińskiej:
M.C. – 130 gł., B.J. – 177 gł.,
(ulice: Al. Wojska Polskiego, KEN Narodowej, Krajewskiego);

Komisja nr 10 – Żłobek Miejski, ul. Krajewskiego:
M.C. – 250 gł., B.J. – 306 gł.
(ulice: Wyszyńskiego, Rydza-Śmigłego, Al. Solidarności, Białowiejska, Dworkowa, Kleeberga, Hallera, Sosnkowskiego, Maczka, Kutrzeby, Andersa, Bohusza-Szyszko, Górna Dróżka, Sienkiewicza, Łączna, Nowaka, Przemiarowska, Świętokrzyska, Kościuszki, Lenartowicza, Wincentego Pola, Syrokomli, Zielona Dróżka);

Komisja nr 11 – PSP nr 4 im. I. Szewińskiej:
M.C. – 102 gł., B.J. – 66 gł.,
(ulice: 11 Listopada, 17 Sierpnia bez nr 60, Armii Krajowej, New Britain, Żwirki i Wigury);

Komisja nr 12 – ZSZ im. J. Ruszkowskiego:
M.C. – 164 gł., B.J. – 180 gł.,
(ulice: Tysiąclecia numery parzyste od nr 2 do nr 12A i numery nieparzyste od nr 1 do nr 33, Glinki, Kombatantów, Podchorążych);

Komisja nr 13 – SOSW:
M.C. – 161 gł., B.J. – 102 gł.,
(ulice: 13 Pułku Piechoty, 17 Stycznia, Jańskiego, Śniegockiego, Harcerska, Mazura, Strzelecka);

Komisja nr 14 – MCKiS:
M.C. – 147 gł., B.J. – 141 gł.,
(ulice: Flisacka, Pilejczyk, Daszyńskiego, Nadwodna, Nowy Rynek, Panny Marii, Plac Teatralny, Pod Wróblem, Przechodnia, Reformacka, Solna, Sportowa, Stare Miasto, Sukiennicza, Zaułek, Żeglarska);

Komisja nr 15 – Świetlica Osiedlowa Na Skarpie:
M.C. – 225 gł., B.J.– 180 gł.,
(ulice: Na Skarpie, Widok);

Komisja nr 16 – PSP nr 3:
M.C. – 453 gł., B.J. – 365 gł.,
(ulice: Mickiewicza, Batalionów Chłopskich, Brzoskwiniowa, Czereśniowa, Skarżyńskiego, Górna, Jana Pawła II, Jeżynowa, Kolejowa, Kosynierów, ks. Skorupki, ks. Zielonki, Kubusia Puchatka, Skłodowskiej-Curie, Nasielska, Ogrodowa, Pogodna, Słoneczna, Warszawska, Wichrowe Wzgórza, Winogronowa, Wiśniowa, Zakolejowa);

Komisja nr 17 – SOSW:
M.C. – 226 gł., B.J. – 244 gł.,
(ulice: 17 Sierpnia nr 60, Tysiąclecia nr 35, 37 i nr parzyste od 14 do końca, Horeszki, Soplicy, Pana Tadeusza, Podkomorzego, Rejenta, Traugutta, Telimeny, Zosi);

Komisja nr 18 – Gromin:
M.C. – 8 gł., B.J. – 25 gł.;

Komisja nr 19 – Kacice:
M.C. – 45 gł., B.J. – 62 gł.;

Komisja nr 20 – Trzciniec, Zakręt:
M.C. – 20 gł., B.J. – 73 gł.;

Komisja nr 21 – Szpital Powiatowy Gajda-Med Sp. z o.o. w Pułtusku:
M.C. – 1 gł., B.J. – 3 gł.;

Komisja nr 22 – DPS w Pułtusku:
M.C. – 6 gł., B.J. – 47 gł.

Oprac. A. Morawska

Nadnarwianka pewnie wygrała w hicie kolejki

Kto nie był na sobotnim meczu Nadnarwianki Pułtusk z Markovią Marki niech żałuje, bo ominęło go znakomite widowisko. Gospodarze zagrali po profesorku i pokazali, że są absolutnym faworytem do awansu.

Markovia Marki była przed meczem na 3 miejscu, miała sześć zwycięstw, dwie porażki i gdyby udało jej się wygrać w Pułtusku zbliżyłaby się do nas na 3 punkty, mając jeden mecz mniej. Zwycięstwo Nadnarwianki oznacza, że jesienią o pozycję lidera walczymy już tylko z KS Łomianki, które są dwa punkty za nami, mając jeden mecz mniej.

Początek meczu był wyrównany i widać było, że goście mają wielką ochotę na zwycięstwo. Grali szybko, agresywnie, ale nieskutecznie. W 15 minucie jeden z ataków gospodarzy zakończył się faulem w polu karnym, którego na gola pewnym strzałem zamienił Sebastian Czapa. Goście chcieli od razu odpowiedzieć, ale w 18 minucie padł gol jakiego na aktualnym stadionie Nadnarwianki jeszcze nie widzieliśmy. Paweł Jabłoński zauważył zbyt mocno wychodzącego bramkarza i strzelił z… własnej połowy. Trafił idealnie. Gol – stadiony świata!

Wynikiem 2-0 zakończyła się pierwsza połowa. W drugiej padło tyle samo goli. W 51 minucie pięknym strzałem popisał się Patryk Cynt, a w 63 wybił gościom jakiekolwiek nadzieje z głowy Sebastian Czapa świetnie strzelając z wolnego. Nadnarwianka grała fantastycznie, płynnie i skutecznie, zarówno w obronie jak i w ataku. Mecz był cały czas pod kontrolą nawet jak czołowi piłkarze zeszli z boiska a w ich miejsce weszli zmiennicy. W całym meczu goście nie mieli ani jednej stuprocentowej okazji.

Z sobotniego meczu jest jeszcze jedna bardzo dobra informacja - przyszło na niego wyjątkowo dużo kibiców. Brawo!

Za tydzień Nadnarwianka pauzuje, a za dwa tygodnie kolejny hit kolejki. Do Pułtuska przyjedzie wicelider (lub lider, jeśli za tydzień wygra z Bugiem Wyszków) KS Łomianki. Jak dotychczas zremisowali jeden mecz, resztę wygrywając.

Grzegorz Hubert Gerek
grzegorz.gerek@pultusk24.pl

eprasa.pl d646a347c2

Szeroki wybór prefabrykatów betonowych w tym:

bloczki betonowe
elementy ogrodzeniowe
kostka brukowa

BRIX

Producent prefabrykatów betonowych
Kosewo 134, 05-190 Nasielsk
tel. 22 333 50 10

brix.net.pl

eprasa.pl d646a347c2

OGŁOSZENIA DROBNE

AUTO MOTO

Kolektory, katalizatory, rury wydechowe, elementy montażowe. Haki holownicze, szyby pogrubione do samochodów osobowych, dostawczych i ciężarowych. Sprzedaż, montaż, naprawa, Moszyn 8 / k Pułtuska, Auto Stanlej Tel.501-060-489

USŁUGI

- Altanki, Wiaty garażowe, Tarasy, Drewutnie śmietniki i inne konstrukcje na terenie mazowieckim, zapraszam do kontaktu Nr tel:730-990-061
- Cyklinowanie, lakierowanie, układanie tel. 507 603 653

Docieplania budynków. Szybko, tanio i solidnie. Tel. 502-053-214

Izolacje i ocieplanie natryskowe pianą PUR: *poddasze *dachy *fundamenty *posadzki *hale *garaże Tel. 734-495-841

- Ocieplamy pianą PUR! Komfort termiczny i oszczędności energii. Profesjonalne usługi, innowacyjne technologie. Skorzystaj już dziś! Tel: 663-413-764

Fotografia portretowa, biznesowa, ślubna i okolicznościowa, fotografia dronem. Kadry, które opowiadają Twoją historię.

Tel. 517345069

Izolacje i ocieplanie natryskowe pianą PUR: *poddasze *dachy *fundamenty *posadzki *hale *garaże Kontakt tel. 734-495-841 lub 665-198-111

Elektryk złota rączka 515010373

Oferuję pisanie wzorów prac magisterskich, licencjackich, inżynierskich, doktorskich, zaliczeniowych. Opracowania tworzone przeze mnie są zgodne ze standardami polskich uczelni wyższych. **Kontakt:** 795671408 marta.jas84@gmail.com

PRACA

- Poszukujemy Pracownika do Pakowania Paczek, - Przygotowywanie i pakowanie zamówień zgodnie z zamówieniem, - Etykietowanie paczek, - Dbanie o porządek w miejscu pracy.

tel: 698638174
e-mail: adamgierek@europ.com.pl

Poszukujemy osoby do pracy na stanowisko kierowca kat. C+E na platformę na kraj. Oferujemy: -Dobre wynagrodzenie -Stałą prace Siedziba Płońsk, więcej informacji pod nr tel. 881765122

Poszukujemy odpowiedzialnej osoby na stanowisko magazyniera, miejsce pracy Wólka Somiankowska. Obowiązki obejmują przyjmowanie i wydawanie towarów, kontrolę stanów magazynowych, kompletację zamówień. Zainteresowanych prosimy o przesyłanie CV na adres: adamgierek@europ.com.pl tel 698 638 174

PRACA W DOMU PRZY KOMPUTERZE. Atrakcyjne zarobki 4500-8000 zł / miesiąc. Tel. 691 798 020

Zatrudnię operatora minikoparki do wykopów liniowych z doświadczeniem. Umowa o pracę. Kontakt: 500 783 843

Zatrudnię technika budowy sieci do pracy przy wykopach pod teletechnikę, układanie rur, kabli. Kontakt 500 783 843

Zatrudnimy brygadzistów/ pomocników budowlanych. Praca przy hydroizolacjach. Głównie na terenie Warszawy. Odzież i buty zapewnia pracodawca. Zwrot kosztów dojazdu. Praca od zaraz. 507-271-952.

To miejsce czeka na Twoją reklamę 500 098 225

NIERUCHOMOŚCI

SPRZEDAM

Kupię działkę lub mieszkanie - może być do remontu, zadłużone, z problemami prawnymi, brakiem postępowania spadkowego, udziały. Tel. 888-062-333

Sprzedam działkę rolną z możliwością odrolnienia oraz zabudowy, bardzo dobre warunki, prawie 1ha (96 arów), 200m od rzeki Narew (bardzo dobre zejście) oraz obok drogi krajowej nr 61 722-099-397, Chmielewo

WYNAJMĘ

Lokal do wynajęcia. Pułtusk, ul. Świętojańska 4. Część handlowa z zapleczem 60m^2. Tel: 693 947 200

Wynajmę mieszkanie o pow. 28 m2 od października. Warszawa Rakowiec. Częściowo umeblowane, w pełni wyposażone. Bez pośredników. Tel. 501 807 362

KUPIĘ

Kupię grunty rolne: 691244932

RÓŻNE

- Sprzedam piec na ekogroszek 5 klasy o mocy 20 KW, rok produkcji 2019 r. z pełnym wyposażeniem. Tel.: 602 837 703
- Sprzedam drzewo mieszane, suche, pocięte – gotowe do palenia. Tel.: 601439852

Sprzedam opryskiwacz 400 litrów TERMIT, pług dwuskibowy, brony czwórki ciężkie – w całości lub na części oraz dwukółkę do przewozu zwierząt, stan dobry, TANIO! tel. 669-688-003

WYWÓZ DO SCHRONISKA WSTRZYMANY – PILNIE POTRZEBNE KOCHAJĄCE DOMY

Na adopcję w miejskiej przechowalni, działającej przy Straży Miejskiej w Pułtusku, czekają trzy trzymiesięczne suczki (znalezione na wysypisku w Płocochowie), około roczna suczka (znaleziona w ogródkach działkowych przy ul. Mickiewicza) i niezwykle pogodny piesek o imieniu Paco.

Jeśli ktoś chciałby zaadoptować jednego (lub więcej) z nich proszony jest o kontakt ze Strażą Miejską (tel. 510 713 731) lub z wolontariuszami PsiaMać Wolontariat Pułtusk.

ogłoszenie...

ogłoszenie...

Firma GERWOOD zatrudni pracownika na stanowisko Stolarz budowlany oraz pomocnika Stolarza. Praca na hali produkcyjnej oraz montaż w terenie. PRACA OD ZARAZ

Po więcej informacji zapraszamy do kontaktu tel. **510 570 517** e-mail: **info@gerwood.pl**

DOMY Z BALA GERwood www.gerwood.pl

KUPIĘ KAŻDĄ NIERUCHOMOŚĆ Z PROBLEMEM PRAWNYM, ZADŁUŻONĄ, UDZIAŁY W NIERUCHOMOŚCIACH TEL. 786-805-828

eprasa.pl d646a347c2

NADNARWIANKA PUŁTUSK 2024/25

Stoją od lewej: Piotr Cywiński – trener, Karol Sobolewski – obrońca, Karol Skrzecz – obrońca, Gerard Gemza – obrońca, Bartosz Dejneka – obrońca/pomocnik, Paweł Jabłoński – napastnik, Maciej Ostrowski – obrońca/pomocnik, Arkadiusz Zajączkowski – obrońca, Kamil Jagielski – obrońca, Patryk Cynt – pomocnik, Sebastian Ignacak – obrońca/pomocnik, Filip Bućko – obrońca/pomocnik, Łukasz Malik – pomocnik, Błażej Lesiński – obrońca, Bartłomiej Skoczylas – obrońca/pomocnik, Grzegorz Miłoszewski – kierownik drużyny,
Siedzą od lewej: Jakub Krzyżewski – pomocnik, Bartosz Miłoszewski – pomocnik, Sebastian Czapa – pomocnik/napastnik, Maciej Towarek – pomocnik, Michał Obidziński – bramkarz, Egor Budchan – bramkarz, Mateusz Stępniewski – napastnik, Bartosz Brzeziński – napastnik, Mateusz Papazachariou – pomocnik/napastnik, Mateusz Kaźmierczak – napastnik

eprasa.pl d646a347c2

Mecz z Troszynem i trochę z sędzią

Półfinałowy pojedynek z KS Troszyn Nadnarwianka toczyła w środę, 9 października, na pułtuskim stadionie. To był dobry, ciekawy, emocjonujący mecz. Padło aż sześć goli i nie obyło się bez kontrowersji wobec sędziego.

Nadnarwianka spotkanie zaczęła w eksperymentalnym składzie, bez zawodników grających w ostatnim czasie w wyjściowej jedenastce. Kapitanem był Gerard Gemza, a na szpicy miał walczyć, pod nieobecność Pawła Jabłońskiego i Sebastiana Czapy Mateusz Kazimierczak. I powalczył, choć jeszcze nie w pierwszej połowie. Ta bowiem zakończyła się dwoma golami gości, w tym jednym z trochę kontrowersyjnego karnego.

Na drugą połowę weszło aż pięciu zawodników z wyjściowego składu i faworyzowany Troszyn zaczął się gubić. Cała drużyna zagrała świetnie, a wspomniany Mateusz Kaźmierczak dwa razy pokonał bramkarza gości. Akacji, po której padła druga bramka, nie powstydziłaby się chyba nawet Legia w najlepszych czasach, o Barcelonie nie wspominając! Fantastycznie dośrodkowującym był Mateusz Stępniewski.

Niestety. Dalej było nie tyle źle co smutno - sędzia dopatrzył się kolejnego karnego dla gości. W międzyczasie fantastyczną akcję trzech naszych atakujących na jednego obrońcę, w której nasz piłkarz został „objęty i rzucony na ziemię", sędzia zakwalifikował jak faul tylko na żółtą kartkę. Za tak umyślne, taktyczne przerwanie akcji czerwona kartka wydawała się obowiązkiem.

Czwarta bramka to efekt ambicji naszych chłopaków, którzy postawili wszystko na jedną kartę i nawet po jej stracie atakowali, zmuszając gości niemalże do murowania bramki.

W drugiej połowie na boisku debiutował 15-letni Bartosz Miłoszewski. I to był dobry debiut, więc nich wszyscy faworyzowani rywale wiedzę, że jak Bartek będzie starszy to w środku pola będą mieli ciężko.

Półfinał przegraliśmy, ale pokazaliśmy wolę walki i piłkarską jakość.

Na trybunach oprócz najwierniejszych kibiców pojawili się wiceprezes MZPN Artur Kolator i p.o. Burmistrza Pułtuska Marzena Cendrowska.

Grzegorz Hubert Gerek
grzegorz.gerek@pultusk24.pl

KOMENTARZ DO MECZU TRENERA PIOTRA CYWIŃSKIEGO

Plan na mecz pucharowy był prosty i bardzo podobny do tego, który udało się zrealizować w poprzedniej rundzie. Spotkanie traktowaliśmy jako szansę dla młodych, którzy trenują w pierwszym zespole, uzupełniając skład zawodnikami grającymi w pierwszej jedenastce. Mając na uwadze trudny mecz ligowy w sobotę, zdecydowałem, że większość zawodników tworzących trzon zespołu zagra 45 minut. Inni zawodnicy, tacy jak Paweł i Sebastian nie dotarli na mecz z przyczyn zawodowych, praca nie pozwoliła im na grę w środę o 15:30.

Mimo niekorzystnego rezultatu uważam, że druga połowa bardzo pozytywnie wpłynie na mentalność zespołu, ponieważ pokazali, że potrafią rywalizować jak równy z równym z drużyną z czołówki czwartej ligi. Mam nadzieję, że dobre momenty w meczu pozytywnie wpłyną na najbliższe mecze ligowe, a każda minuta gry dla młodych chłopaków, z takim rywalem jak Troszyn zaprocentuje w przyszłości.

Nie jestem zadowolony z wyniku, ponieważ chcieliśmy sprawić niespodziankę, jednak zauważam wiele pozytywów i jestem dumny z tego, jak wiele wysiłku włożył cały zespół w ten mecz.

(źródło: FB Nadnarwianka Pułtusk)

PUŁTUSKA gazeta powiatowa

tygodnik społeczno-kulturalny mieszkańców Pułtuska i powiatu pułtuskiego

Miejcie odwagę... Nie tę tchnącą szałem,
która na oślep leci bez oręża,
Lecz tę, co sama niezdobytym wałem
Przeciwne losy stałością zwycięża.
Adam Asnyk

ADRES REDAKCJI:
06-100 Pułtusk,
ul. Kotlarska 8

WYDAWCA:
AGA PRESS Agencja Wydawniczo-Reklamowa, ul. Kotlarska 8, 06-100 Pułtusk

Redaguje zespół:
Wydawca - Agnieszka Anulewicz - agnieszka@pultusk24.pl
Redaktor naczelna - Anna Jakim-Morawska naczelna.pgp@pultusk24.pl
Biuro reklam i ogłoszeń - reklama.pgp@pultusk24.pl

Dziennikarze:
Grzegorz Hubert Gerek - grzegorz.gerek@pultusk24.pl
Lech Chybowski - le.chybol@op.pl
Karolina Pawleńska - karolina.pawlenska@pultusk24.pl
Kamila Rud-Koluch - reporter.pgp@pultusk24.pl

Od 25 lat razem z Wami

KONTAKT
Redakcja:
redakcja.pgp@pultusk24.pl
tel. 23 692 81 12

Biuro reklam i ogłoszeń:
reklama.pgp@pultusk24.pl
tel./fax 23 692 81 12

AGA PRESS
agapress@pultusk24.pl
tel. 23 692 81 12

Materiałów nie zamówionych redakcja nie zwraca, a ponadto zastrzega sobie prawo dokonywania skrótów. Wydawca ani redakcja nie odpowiada za treść reklam i ogłoszeń. Anonimy wyrzucamy do kosza.

eprasa.pl d646a347c2

W Kinie Narew

TRANSFORMERS POCZĄTEK
18-23 października 2024 r.
godz. 17:00/2D/dubbing
Gatunek: Animacja, Akcja, Sci-Fi
Kraj: USA/2024
Czas trwania: 104 min.
Od lat: 7

DRUŻYNA A (A)
18-23 października 2024 r.
godz. 19.00/2D
Gatunek: Komedia, Dramat
Kraj: Polska/2024
Czas trwania: 132 min.
Od lat: 15

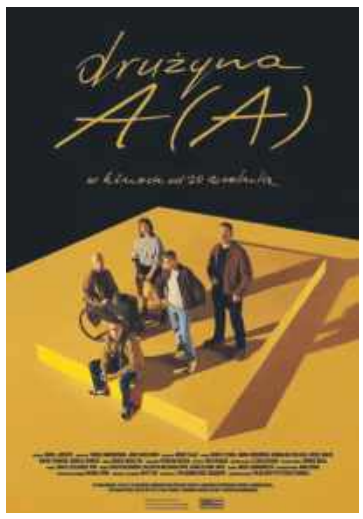

Karma dla zwierzaków przekazana

W sobotę 5 października 2024 r. w Sali Maneż Domu Polonii w Pułtusku odbył się koncert lokalnych zespołów PANDORA oraz FORMACJA, którego celem była zbiórka karmy dla zwierzaków.

Całą akcję wymyśliła i zorganizowała młodzież, ale wsparcie organizacyjne zapewniła p.o. burmistrza Marzena Cendrowska. Zbiórka zakończyła się sukcesem – kilkadziesiąt kilogramów różnego rodzaju karmy oraz zebrane pieniądze zostały przekazane na potrzeby zwierzaków bezdomnych i czekających na adopcję, znajdujących się w tymczasowej przechowalni Straży Miejskiej w Pułtusku i Fundacji „Pso-TY i Koty" oraz pod opieką wolontariatu „PsiaMać". Karmę, w ubiegłym tygodniu, odebrały przedstawicielki Fundacji „Pso-TY i Koty" oraz wolontariuszki „PsiaMać".

(Red.)
redakcja.pgp@pultusk24.pl

WRÓBELKI ĆWIERKAJĄ

czyli informacje nie potwierdzone (choć zapewne pewne)

Obywatelskie lenistwo kwitnie w demokracji

Demokracja, czyli z greckiego rządy ludu, polega na udziale obywateli w sprawowaniu władzy, poprzez wybór swoich reprezentantów, których lud wybiera w wyborach bezpośrednich. Aby tych reprezentantów wybrać, wystarczy raz na kilka lat (kiedyś raz na 4 lata, obecnie na 5) iść do lokalu wyborczego i postawić jeden lub kilka krzyżyków na kartach do głosowania. Proste? Okazuje się, że niekoniecznie.

W Gminie Pułtusk, czyli mieście Pułtusk i 23 wioskach (Białowieża, Boby, Chmielewo, Głodowo, Gnojno, Grabówiec, Gromin, Jeżewo, Kacice, Kleszewo, Kokoszka, Lipa, Lipniki Nowe, Lipniki Stare, Moszyn, Olszak, Pawłówek, Płocochowo, Ponikiew, Przemiarowo, Szygówek, Trzciniec, Zakręt), jest 18 755 mieszkańców uprawnionych do głosowania. W wyborach na burmistrza, które mieliśmy 13 października, w niedzielę, w dużym przedziale czasowym, bo od 7:00 rano do 21:00 wieczorem, zagłosowało 6 326 osób, to jest 33,73%. Czyli trochę ponad 6 tysięcy osób zadecydowało za pozostałych 12 tysięcy. Dodatkowo ponad 150 osób postawiło krzyżyk przy nazwisku nieprawidłowo, albo nie postawiło wcale. Wróbelki mają nadzieję, że to zadanie, jakim jest postawienie krzyżyka nie okazało się zbyt trudne, i że chodziło bardziej o jakąś formę buntu przeciwko kandydatkom, bo przynajmniej jest to formą zainteresowania się ważnymi lokalnymi sprawami, niż zwykłym obywatelskim lenistwem.

IMIENINY OBCHODZĄ

Wtorek 15 października – Teresa, Brunon, Jadwiga
Środa 16 października – Aurelia, Emil, Florentyna
Czwartek 17 października – Małgorzata, Lucyna, Rudolf
Piątek 18 października – Julian, Łukasz, Remigiusz
Sobota 19 października – Jerzy, Kleopatra, Ferdynand
Niedziela 20 października – Irena, Apollo, Aurora
Poniedziałek 21 października – Elżbieta, Celina, Urszula

COŚ ŚMIESZNEGO

Amerykańscy naukowcy szukali najstarszego człowieka na świecie. Dotarli do informacji, jakoby gdzieś na Syberii mieszkał człowiek mający 187 lat. Wyruszyli z ekspedycją, szukali i znaleźli. Pytają:
- Ile pan ma lat?
- W tym roku kończę 188.
- Pan musi iść z nami! Będzie pan sławny!
- Nie wiem czy mnie tata puści.
- Tata?! A gdzie jest pana tata?
- Poszedł z dziadkiem na ryby.

***

Rozmawia dwóch kosmitów:
- Słyszałeś? Dominująca forma życia na Ziemi stworzyła broń nuklearną.
- Czyżby wyłaniała się nowa inteligencja we wszechświecie?
- Nie sądzę, skierowali ją w swoją stronę.

***

- Jestem dżinem, spełnię twoje trzy życzenia.
- Chcę, by sąd nigdy nie istniał.
- Zrobione, nie zostało już Ci żadne życzenie.
- Ale mówiłeś, że mam trzy!
-Pozwij mnie.

***

Pewien facet w nocy do domu, zamówił taksówkę. Przyjechał po niego kierowca o mało ciekawym wyglądzie, ale zaczęło padać, więc mężczyzna wsiadł do auta. Jadą, jadą i przejeżdżają koło cmentarza. Chcąc przerwać krępującą ciszę, pasażer mówi:
- Wie pan, jak ja prowadzę nocą to boję się przejeżdżać obok cmentarzy.
- Wiem - odpowiada taksówkarz - za życia też się bałem...

Czy wiesz, że...

17 października 1999 roku weszła w życie nowa Konstytucja RP.

eprasa.pl d646a347c2