Pościg za traktorzystą z promilami

Nikola Wielowska z nagrodą marszałka

Wtorek
9 lutego 2021 r.
Nr 11 (2931)
nakład 3000
Rok XXIX ISSN 1897-2640
Cena 2,00 zł
POLSKI WYDAWCA

DZIENNIK NOWOGARDZKI

Jeden remont drogi to za mało

Potrzebna jeszcze korekta

Wewnątrz było 1000 sztuk trzody

Pożar w zakładzie w Miętnie

Insp. Ryszard Gan

Nowogardzianin I zastępcą KW Policji

Pomóżmy przezimować ptactwu

Notorycznie uchyla się od obowiązków…

Chcą odwołania przewodniczącego Rady Miejskiej

Wojenne losy Michała Saniuka

Trzeba uważać, aby nie upaść

Chodniki skute lodem

REKLAMA

SKUP AUT GOTÓWKA OD RĘKI
• stan bez znaczenia • umowa sprzedaży •
DYSPONUJEMY WŁASNYM TRANSPORTEM
tel. 505 771 769

REKLAMA

SKUP AUT
najlepsze ceny w regionie
STACJA DEMONTAŻU POJAZDÓW Z/29 · ul. Jana Pawła II 36 · 73-130 Dobrzany
SPRZEDAŻ UŻYWANYCH CZĘŚCI SAMOCHODOWYCH
tel. 509 695 191
www.megakasacja.pl / MegaKasacja
SKUPUJEMY WSZYSTKIE POJAZDY:
OSOBOWE • BUSY • AUTOBUSY • CIĘŻAROWE • ROLNICZE
TRANSPORT GRATIS
KOMPLETNE, NIEKOMPLETNE, POWYPADKOWE, ROZBITE, ZAGRANICZNE

mikulski nieruchomości
Goleniów/Szczecin/Nowogard/Stargard/Świnoujście/Kołobrzeg/Gdańsk
www.mikulski-nieruchomosci.pl

eprasa.pl d6c58c33de

W skrócie

Widać już konstrukcję budynku sieci sklepu budowlanego Mrówka, mieszczącego się przy ul. Gen. Józefa Bema. Będzie to już drugi otwarty w niedługim czasie większy market budowlany, po tym przy ul. 3 Maja. Jak zapowiadano jeszcze w 2020 roku, sklep sieci marketu budowlanego zostanie otwarty w pierwszym kwartale 2021 roku.

Jak wskazują sami mieszkańcy to powinna być jedna z pierwszych lokalizacji, gdzie zostaną podjęte prace dotyczące oświetlenia ulicznego w Nowogardzie. Na skrzyżowaniu ulic Młynarskiej i 15 Lutego, w godzinach wieczornych nie widać praktycznie nic i w związku z tym niebezpiecznie czują się wszyscy piesi a także kierowcy. Zapowiadane w tym roku rozpoczęcia inwestycji dot. modernizacji oświetlenia ulicznego powinno rozwiązać ten problem.

Pandemia aż tak mocno nie uderzyła w handel… Szczególnie większe sklepy i markety liczą zyski. Wszystko dzięki temu, że praktycznie żadne rządowe restrykcje nie dotknęły akurat tych branż, może z wyjątkiem godzin dla seniorów. Na dniach ma zostać otwarty jeden z mniejszych sklepów pod szyldem „Żabka", mieszczący się w ciągu pasażu handlowego przy ul. 15 Lutego. Będzie to już trzeci „zielony" sklep w naszym mieście.

W TYCH DNIACH ODESZLI DO WIECZNOŚCI

Henryk Górski: lat 68, zmarł 7.02.2021r., pogrzeb odbędzie się 11.02.2021r., o godz. 12:30 na cmentarzu w Nowogardzie.

Barbara Golińska: lat 65, zmarła 6.01.2021r., pogrzeb odbędzie się 10.02.2021r., o godz. 14:00, Msza św. w Kościele w Osinie, pochówek na cmentarzu w Osinie.

Zakład Usług Pogrzebowych w Nowogardzie,
Sebastian Furmańczyk
i MEMORIS Zakład Pogrzebowy Grzegorz Śmigiel

Wewnątrz było 1000 sztuk trzody

Pożar w zakładzie w Miętnie

Aż osiem zastępów straży zostało zadysponowanych do pożaru, jaki pojawił się w zakładzie przetwórstwa mięsnego w Miętnie. W dniu 5 lutego 2021 r. do Stanowiska Kierowania Komendanta Powiatowego PSP w Goleniowie wpłynęło zgłoszenie o pożarze w jednym z pomieszczeń w budynku zakładu należącego do firmy GreenValley.

Strażacy w trakcie akcji w Miętnie

Po uzyskaniu szczegółowych informacji wynikało, że chodzi o poddasze w budynku inwentarskim. Dramatyzmu całej sytuacji dodawał fakt, że w tym czasie w pomieszczeniu, gdzie pojawiło się zarzewie ognia znajdowało się około 1000 sztuk trzody chlewnej. Niezwłocznie po pojawieniu się w zakładzie w Miętnie, podjęto akcję ratowniczą, która nie polegała tylko na rozpoczęciu akcji gaśniczej zarzewia ognia, ale także ewakuacji zwierząt hodowlanych.

Jak podaje rzecznik PSP w Goleniowie, w trakcie działań wyprowadzono ponad 1000 sztuk trzody, gdzie równolegle były prowadzone działania ratownicze.

- Spaleniu uległa część drewnianej podbitki wraz z ociepleniem z wełny mineralnej. Powierzchnia pożaru zamknęła się w 30 m2. - podaje rzecznik PSP w Goleniowie. Na miejsce zdarzenia skierowano osiem zastępów Straży Pożarnej. Były to 3 jednostki z JRG Goleniów, 2 wozy z PJRG Nowogard oraz po jednym z OSP Osowo, OSP Błotno i OSP Orzechowo.

psa

Nasz komentarz

Ferma w Miętnie należy do duńskiej firmy GoodValley Agro SA (wcześniej Poldanor), jednego z największych producentów trzody chlewnej w Polsce. Grupa ta z siedzibą w Przechlewie informowała w 2019 roku o posiadaniu ponad 30 ferm, 22,5 tysiąca macior, 600 tysięcy tuczników. Mimo wcześniejszych zapowiedzi Zakład w Miętnie do dzisiaj nie został wyposażony, tak jak inne fermy grupy, w biogazownie, czyli w instalacje utylizowania gnojownicy eliminujące uciążliwości środowiskowe. Gnojownica w Miętnie jest magazynowana w otwartych zbiornikach, dlatego wokół fermy stale rozchodzi się dokuczliwy smród, który dodatkowo daje się odczuć także dalej, w połowie gminy, w tym Nowogardzie podczas okresowego opróżniania tych zbiorników i wylewania gnojownicy na okoliczne pola. Jednym z powodów braku działań kierownictwa firmy GoodValley eliminujących wspomniany smród (np. poprzez inwestycje we wspomnianą biogazownię) jest bezczynność lokalnych radnych, nie naciskających, nie lobbujących, czyli niepodejmujących żadnych działań i interwencji w tym temacie. Zatem śmierdzi sobie tutaj bez przeszkód a GoodValley - co w dosłownym tłumaczeniu oznacza „dobra dolina" - w przypadku fermy w Miętnie zasługuje raczej na nazwę SmellyValley, czyli śmierdząca dolina.

Kronika policyjna

2.02.2021 r. godz. 09:00
Policjanci PP Maszewo zatrzymali 51-letniego mieszkańca powiatu goleniowskiego poszukiwanego na podstawie nakazu doprowadzenia do zakładu karnego wydanego przez Sąd Rejonowy w Goleniowie. Postępowanie prowadzi KPP Goleniów. Maszewo, Al. Jedności Narodowej.

3.02.2021 r. godz. 10:22
Policjanci OPI KPP Goleniów dokonali zatrzymania 26-letniego mieszkańca powiatu goleniowskiego poszukiwanego na podstawie nakazu osadzenia w Zakładzie Karnym w Goleniowie, wydanego przez Sąd Rejonowy w Goleniowie. Postepowanie prowadzi KPP Goleniów. Goleniów, ul. Maszewska

KPP Goleniów

REKLAMA

KOMPLEKSOWE USŁUGI POGRZEBOWE
ORAZ KAMIENIARSKIE
USŁUGI POGRZEBOWE
MEMORIS
KONTAKT CAŁODOBOWY:
693 230 190
ŚR Śmigiel Ryszard
KONTAKT KAMIENIARSTWO:
601 595 069
91 392 18 14
TRUMNY - URNY - PRZEWOZY - EKSHUMACJE
NAGROBKI - GROBOWCE
ZNICZE - WIEŃCE - WIĄZANKI
UL. CMENTARNA 3, 72-200 NOWOGARD
do każdego pogrzebu organizowanego przez naszą firmę obudowa grobu gratis
www.memoris.eu
e-mail: memoris.zp@o2.pl
www.kamieniarstwo-smigiel.pl
e-mail: puhp.smigiel@wp.pl

eprasa.pl d6c58c33de

Jeden remont drogi to za mało

Potrzebna jeszcze korekta

Wyremontowana w ubiegłym roku droga, wzdłuż działek pomiędzy zjazdem w okolicy stacji paliw przy ulicy Armii Krajowej a Zamkową, będzie musiała być wykonana po raz kolejny. Do tej pory geodezyjnie nie udało się wyznaczyć granic pomiędzy działką gminną a prywatną. Z kolei właściciel działki postanowił należącą do niego część zasypać, co uniemożliwiło bezpieczne poruszanie się drogą. Dopiero po zakończeniu prac przez geodetę możliwe będzie położenie nowej nawierzchni drogi.

O „sporze o miedzę" pisaliśmy już na początku listopada 2020 roku. Wówczas czujność zachował właściciel sąsiadującej z gminną, prywatnego terenu. Prace na zlecenie gminy polegające na utwardzeniu drogi gruntowej, łączącej ul. Zamkową, na wysokości oczyszczalni ścieków i Armii Krajowej (w okolicy stacji benzynowej) zostały wykonane w połowie 2020 roku. Nikt nie kwestionuje intencji gminy, która wychodziła naprzeciw oczekiwaniom mieszkańców. Dzięki temu zyskali oni lepszy dojazd do ogrodów działkowych.

Jednak po naniesieniu granic własności gruntu i użycia narzędzia, jakim jest choćby Google.maps, możliwe było dokonanie porównania materiałów geodezyjnych z rzeczywistym przebiegiem drogi gminnej. Przesunięcie nie jest może olbrzymie. Mowa tu o zaledwie kilku metrach. Z drugiej strony faktyczny przebieg gminnej drogi został zmieniony i to na niekorzyść właściciela działki przy ul. Armii Krajowej, przy wylocie na Wojcieszyn. Najwidoczniej pracownicy firmy zasugerowali się, zresztą błędnie, ówczesnym przebiegiem drogi gruntowej, która zahaczała o działkę prywatną. Droga powinna przebiegać kilka metrów obok.

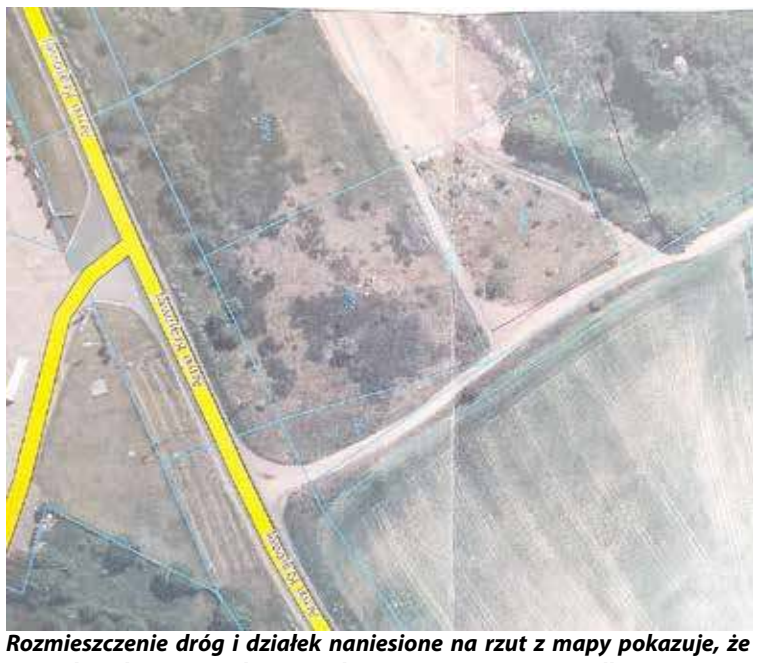

Rozmieszczenie dróg i działek naniesione na rzut z mapy pokazuje, że część dotychczasowej drogi przebiega nie na gminnym, tylko na prywatnym terenie

Geodeta będzie musiał jak najszybciej ustalić zgodny z prawdą przebieg granicy działek gminy i prywatnej

To mimowolne „zawłaszczenie" terenu na cele publiczne wywołało protest właściciela terenu, który zapowiedział odpowiednią reakcję. Już wówczas zwracaliśmy się do gminy o komentarz do sprawy. Jak nam przekazano sprawa dotyczy niewielkiej powierzchni terenu, ok. 20 m2. To, że utwardzenie "zahacza" o teren prywatny jest bezsprzeczne również dla urzędu. Z drugiej strony nie udało się sprawy załatwić polubownie. Skończono się na tym, że po zakończeniu czynności geodezyjnych, przebieg drogi zostanie przywrócony w granice prawne.

- *To umożliwi bezkolizyjne użytkowanie drogi. Geodeta, zgodnie z umową, ma 12 tygodni na dokonanie wznowienia granic, a o swoich czynnościach ma obowiązek poinformować zarówno Gminę, jak i drugiego właściciela działki* – przekazała na początku listopada 2020 roku, rzecznik urzędy Ewa Brzykcy.

Sprawa miała swój dalszy ciąg w styczniu br. Około trzech tygodni temu właściciel działki, po której poprowadzona została droga gminna postanowił, że drogę zablokuje. Wynajętą koparką, zgodnie zresztą z wcześniejszymi zapowiedziami, postanowił zasypać przejazd dla samochodów. Na miejsce zostały zwiezione też większe głazy, co miało skutecznie zatrzymać ruch na odcinku, z którego korzysta też PUWiS. Sprawę w tych dniach zgłoszono też do naszej redakcji.

- *Dla mnie jest to niezrozumiałe. Jeszcze w ubiegłym roku położona została równiutka nawierzchnia asfaltowa. Teraz samochodem nie jesteśmy w stanie tutaj normalnie przejechać w taki sposób, aby było to bezpieczne. To wcale nie powinno się wydarzyć* – sygnalizował jeden z mieszkańców.

Miał to być swoisty nacisk na władze gminy, aby podjęła starania nad wytyczeniem drogi po działce gminnej, a nie prywatnej. To tylko kolejna odsłona sporu, ale tym razem dotkliwa dla użytkowników drogi. Wszystko to miało doprowadzić do zakończenia sporu z gminą.

Zasypanie przebiegu drogi rzecz jasna nie zostało w UM Nowogard niezauważone. Taki był zresztą cel. Jak nam się udało dowiedzieć, trwają obecnie prace na zlecenie Wydziału GKMiOŚ UM Nowogard dotyczące wyznaczenia granic działki, która należy do gminy Nowogard.

- *Dzięki temu możliwe będzie podjęcie w przyszłości dalszych prac związanych m.in. z utwardzeniem terenu i doprowadzeniem tego odcinka do stanu używalności. Taki stan, jaki powstał w wyniku ingerencji właściciela sąsiedniej działki, przykro mi to powiedzieć, ale spowodował komplikacje dla części mieszkańców miasta. Na pewien czas poruszanie się po tej drodze stało się niebezpieczne. Obecnie trwają prace geodezyjne dot. wyznaczenia faktycznego przebiegu działki* - przekazała w poniedziałek rzecznik UM Nowogard.

Niestety, ale termin zakończenia prac geodezyjnych nie jest znany. Dopiero po ich sfinalizowaniu, będzie można przystąpić do położenia nowej nawierzchni drogi co będzie skutkowało, że poruszać się po tym fragmencie drogi, będzie można już bezpiecznie, ale drogą gminną.

psa

Zaginął pies ZIKO

Dnia 27.01.2021r, w Nowogardzie w rejonie ul. Boh. Warszawy za Orlikiem oddalił się pies maści czarnej, wysokie długie łapy, długi ogon. Jest łagodny. Jeśli ktoś go widział lub się nim zaopiekował bardzo proszę o kontakt pod nr tel**. 608 504 648.**

REKLAMA

Wymiana butli

11 kg, 33 kg

z propan butanem, propanem

a także do zasilania wózków widłowych.

Zapraszamy do stałej współpracy

tel. 606 930 398

www.gazak.pl

REKLAMA

MS BIOSS

SERWIS SKLEP KOMPUTEROWY

NAPRAWIAMY:
TELEFONY
TABLETY
LAPTOPY
NAWIGACJE

NOWOGARD, UL. 700 LECIA 15 (NAD APTEKĄ I PIĘTRO)

TEL. 792-22-88-96

REKLAMA

UWAGA!!! OPAŁ

Atrakcyjne ceny

węgiel, koks, drewno, brykiet drzewny, pelet

(towar luzem i workowany)

Zapewniamy transport

PPUH 'EDBA'
Nowogard ul. Nadtorowa 12
tel. 91 39 22 329
kom. 601 150 620

WYSOKA JAKOŚĆ
POLSKI WĘGIEL
DODATKOWE GRATISY

eprasa.pl d6c58c33de

Insp. Ryszard Gan po 30. latach służby

Nowogardzianin I zastępcą KW Policji

Komendant Główny Policji, z dniem 6 lutego 2021 r. powierzył pełnienie obowiązków służbowych na stanowisku I Zastępcy Komendanta Wojewódzkiego, nowogardzianinowi, który od wielu lat zawodowo związany jest z KWP w Szczecinie, insp. Ryszardowi Ganowi. Do tej pory był on dowódcą Oddziału Prewencji Policji w Szczecinie.

Insp. Ryszard Gan

Na stanowisku nowego I zastępcę komendanta, w sobotę, 6 lutego br. z pozostałymi zastępcami, przywitał szef zachodniopomorskich policjantów nadinsp. Tomasz Trawiński. Jak podaje zespół prasowy Komendanta Wojewódzkiego Policji w Szczecinie, inspektor Ryszard Gan do Policji wstąpił w maju 1991 roku i przez blisko 30 lat służby swoje ogromne doświadczenie budował w strukturach Oddziału Prewencji Policji w Szczecinie. Do zadań oddziałów prewencji należą głównie zabezpieczenia różnych mniejszych imprez, imprez masowych, meczów piłkarskich, manifestacji, przemarszów oraz służba patrolowa. Jednostką tą dowodził od roku 2009.

Z dniem 6 lutego 2021, objął stanowisko I Zastępcy Komendanta Wojewódzkiego Policji w Szczecinie. Będzie nadzorował pracę pionu prewencji. Gratulacje!

To między innymi dzięki mieszkańcowi Nowogardu, insp. Ryszardowi Ganowi możliwe były edukacyjne wyjazdy nowogardzkiej młodzieży uczęszczającej do klasy policyjnej I LO. Przez kilka ostatnich lat uczniowie mieli okazję wziąć udział w różnych spotkaniach, ćwiczeniach czy innych wyjazdach do KWP w Szczecinie. Miejmy nadzieję, że również teraz po uzyskaniu awansu możliwa będzie dalsza owocna współpraca na rzecz naszej młodzieży.

psa

Trzeba uważać, aby nie upaść

Chodniki skute lodem

Opady śniegu, miejscami dość intensywnie, sprawiły, że wszystkie służby odpowiedzialne za odśnieżanie na drogach gminnych i powiatowych, a także sami mieszkańcy na brak pracy nie mogą narzekać. Nie wszędzie jednak w porę udało się przeciwdziałać oblodzeniu nawierzchni chodników.

Ulica 15 Lutego

Ulica Cmentarna

Jeszcze w ubiegłym tygodniu, po telefonie od jednej z mieszkanek naszego miasta, przeprowadziliśmy rekonesans części ulic Nowogardu. Pojawiliśmy się m.in. na ul. Stefana Żeromskiego, w okolicach SP nr 2 i dalej w stronę cmentarza. O ile w okolicach przejścia dla pieszych prace zmierzające do usunięcia nagromadzonej warstwy śniegu zostały wykonane z dużą dokładnością (zgarnięto śnieg, posypano piaskiem), to już inaczej sytuacja wyglądała wzdłuż ciągów pieszych nieco dalej od skrzyżowań. Tutaj cały czas piesi muszą zachowywać dużą ostrożność z uwagi na utrzymującą się białą pokrywę śniegową i marznący miejscami, szczególnie rano, lodowaty śnieg.

W okolicach przejścia dla pieszych w środę po południu, nie udało się odśnieżyć chodnika

Także w poprzednim tygodniu mieszkańcy bloków przy ul. gen. Józefa Bema wskazywali na chodniki, znajdujące się wzdłuż głównej drogi osiedla, które od samego rana we wtorek nie były wcale odśnieżane. Sytuacja niewiele zmieniła się też w weekend, gdy na miejscu pojawiliśmy się na Osiedlu.

Sygnały od naszych mieszkańców otrzymaliśmy również w sobotę. Jak wskazywano, duża część ulicy Cmentarnej pokryta jest lodem – szczególnie w części od przejazdu Kolejowego, przez skrzyżowanie z ulicą Młynarską i dalej w kierunku skrzyżowania z łącznikiem ul. Stefana Żeromskiego. Część mieszkańców poruszająca się jak zawsze chodnikiem, wolała wybrać jezdnię. Dzięki temu była przynajmniej pewność, że uniknie się upadku na twardy i skuty lodem chodnik.

Skrzyżowanie ul. Stefana Żeromskiego oraz ul. Stefana Żeromskiego

Jak już wspominaliśmy w wydaniu DN przed tygodniem, z uwagi na poczynione oszczędności i fakt, że gmina za pomocą własnego sprzętu utrzymuje też drogi powiatowe, i nie jest w stanie po większych opadach być wszędzie i w stopniu zadowalającym odśnieżyć wszystkie miejsca. Po opadach prace skupiają się najpierw na miejscach, które są kluczowe dla bezpieczeństwa na drogach. Do tego na barkach gminy pozostaje też częściowe utrzymanie dróg wojewódzkich, np. ul. Bohaterów Warszawy.

Także przy tej okazji, pracownicy UM Nowogard przypominają o tym, że miejscowe oblodzenia chodników wzdłuż ciągów komunikacyjnych i ich uprzątnięcie z błota, śniegu, lodu i innych zanieczyszczeń wzdłuż tych nieruchomości jest obowiązkiem właściciela. Zgodnie z kodeksem wykroczeń, kto nie wywiązuje się z ww. obowiązku podlega karze grzywny do 1500 zł, albo karze nagany. Musi się także liczyć z odpowiedzialnością cywilną z tytułu uszczerbku na zdrowiu osoby, która na takim chodniku się poślizgnęła.

psa

eprasa.pl d6c58c33de

Notorycznie uchyla się od obowiązków…

Chcą odwołania przewodniczącego Rady Miejskiej

Klub radnych SLD i radny PSL złożyli w ubiegłym tygodniu formalny wniosek o zwołanie sesji rady miejskiej celem odwołania przewodniczącego rady. Sesja w tym przedmiocie odbędzie się w najbliższy czwartek.

Nieustanne wpadki w sprawnym prowadzeniu prac Rady Miejskiej zaowocowały wreszcie formalnym wnioskiem części radnych o odwołanie wyraźnie niekompetentnego przewodniczącego nowogardzkiej rady. O przegłosowanie uchwały w temacie odwołania przewodniczącego na sesji w tym celu zwołanej wnioskuje klub radnych SLD oraz radny PSL. W piśmie złożonym 4 lutego w sekretariacie rady miejskiej, oprócz wniosku o sesję i projektu uchwały odwołującej przewodniczącego znajduje się także uzasadnienie do tej uchwały. Cytujemy jej fragmenty dalej.

Uzasadnienie uchwały o odwołanie przewodniczącego rady miejskiej

…Zgodnie z art. 19 ust. 4 ustawy z dnia 8 marca 1990 r. o samorządzie gminnym rada gminy może odwołać przewodniczącego bezwzględną większością głosów w obecności co najmniej połowy ustawowego składu rady w głosowaniu tajnym.

Przewodniczący Marcin Nieradka dopuścił się wielokrotnego złamania prawa nie zwołując na wniosek burmistrza a także grupy radnych, sesji, którą jest zobowiązany zwołać nie później niż 7 dni od dnia złożenia wniosku. Składane wnioski przez Burmistrza Nowogardu miały istotne znaczenie dla rozwoju i funkcjonowania naszej gminy.

Burmistrz Nowogardu wielokrotnie składał wnioski o zwołanie sesji w trybie nadzwyczajnym (wnioski z dnia 08.10.2020r., 15.10.2020r., 06.ll.2020r., 13.ll .2020r., 0l.12.2020r., 14.0l.2021r.), aby podejmować decyzje dotyczące wielu inwestycji na rzecz miasta między innymi: budowa oświetlenia solarnego na terenach wiejskich, budowa oświetlenia ścieżki wokół jeziora nowogardzkiego oraz rozbudowa ścieżki wokół jeziora nowogardzkiego na etapie leśnym. W tej sytuacji Przewodniczący, pomimo iż świadomie zwołał sesję to jednak celowo nie pojawił się na niej, jednocześnie nie wyznaczając osoby do prowadzenia posiedzenia co skutkowało nieodbyciem posiedzenia. W poprzednich okresach również nie wykonywał należycie swoich zadań nawet jeśli dotyczyło to sesji na rzecz „ratowania" szpitala. Styl pracy Przewodniczącego Rady nigdy nie sprzyjał współpracy radnych, a wręcz przeciwnie, prowadził do jeszcze większych podziałów i spowodował brak właściwej atmosfery w Radzie Miejskiej w Nowogardzie…. nie potrafił np. stanąć ponad podziałami politycznymi w Radzie Miejskiej, a jedynie reprezentował interesy Radnych koalicji PiS/Nowa. W sprawie pracy Przewodniczącego ma również zastrzeżenia Wojewoda Zachodniopomorski, który wielokrotnie upominał go o konieczności stosowania przepisów prawa określonych w ustawie o samorządzie gminnym.

Mając na uwadze dobro Gminy Nowogard uznać należy, że dalsze pełnienie funkcji Przewodniczącego Rady Miejskiej w Nowogardzie przez Pana Marcina Nieradkę nie gwarantuje rzetelnego i bezstronnego działania na rzecz interesu społeczności lokalnej. Notorycznie uchyla się od obowiązku pełnienia swojej funkcji, co prowadzi do szkodliwych działań na rzecz naszej gminy. W związku z powyższym podjęcie niniejszej uchwały jest w pełni uzasadnione. Tyle radni wnioskujący o odwołanie przewodniczącego.

Nie mają większości …

Radni, którzy podpisali się pod wnioskiem nie mają, jednakże większości w radzie miejskiej – koalicje większościową tworzą bowiem radni klubów NOWA i PiS a sam przewodniczący to członek tego ostatniego. Sądząc po dotychczasowym zachowaniu zarówno NOWA jak i PiS trudno spodziewać się po radnych obu klubów reakcji adekwatnej na zagrożenie interesu gminnego (o jakim wspomina uzasadnienie uchwały o odwołaniu przewodniczącego) zwłaszcza, gdy w grę wchodzi, tak jak w tym wypadku, równolegle interes koalicji czyli dalsze sprawowanie, wspólnie i w porozumieniu, władzy uchwałodawczej w naszej gminie- ten interes jest wtedy interesem naczelnym i to niezależnie od „czułospołecznościowej" retoryki jaką uprawiają naczelni „mówcy", zwłaszcza z dużego klubu NOWA. I o tym, rzeczywistym a nie deklarowanym, zaangażowaniu mówią same fakty, o których wspominaliśmy już przy okazji opisywania bojkotu frekwencyjnego posiedzeń rady. **Czy rozsądek i obowiązek wezmą jednak teraz górę w NOWE-j?** O tym przekonamy się podczas głosowania wnioskowanej uchwały.

Będą uniki…?

Niektórzy spodziewają się także uników ze strony przewodniczącego tak, aby do przegłosowania uchwały odwołującej w ogóle nie doszło. Jak wiadomo, ustawowo zapisana jest konieczność przeprowadzenie w tym temacie tajnego głosowania. Obecnie mamy okoliczności, spowodowane reżimem cowidowskim takie, że sesje odbywają się w trybie zdalnym, a więc uniemożliwiającym wprost zachowanie tejże tajności. Oczywiście warunek ustawowy nawet w takiej sytuacji można zachować np. ustawiając urnę w urzędzie i dając radnym czas na pojedyncze osobiste dotarcie do urzędu i oddanie głosu do urny. Taki sposób zastosowano już w kraju np. niedaleko w Stargardzie przy wyborze zastępcy starosty. Taki sposób przegłosowania uchwały odwołującej przewodniczącego - jak się dowiedzieliśmy- proponował też zastosować jako możliwy wariant nowogardzki magistrat, ustawowo odpowiedzialny za stronę techniczno- organizacyjną obrad rady miejskiej. Wiemy już jednak, że wybrano ostatecznie inny także proponowany przez magistrat sposób. Otóż sesja odwoławcza odbędzie się tym razem w trybie stacjonarnym tyle, że na wystarczająco dużej Sali, aby można było zachować wymagany przepisami sanitarnymi dystans. **I będzie to sala gimnastyczna SP nr 3, gdzie wnioskowaną sesję zwołano na najbliższy czwartek 11.02.2021r,** czyli w ostatni dzień nakazany 7-dniowym terminem od dnia wpłynięcia wniosku.

Mieszka nie mieszka…

Przewodniczący oprócz kłopotów z zademonstrowaniem, minimalnej sprawności na sprawowanym urzędzie, ma także nadal problemy z wykazaniem, że spełnia warunki pozwalające mu zachować posiadany mandat radnego gminnego. A chodzi o warunek zamieszkiwania na terenie gminy, gdzie sprawuje się mandat i to zamieszkiwania zarówno w dniu wyborów, jak i podczas całej kadencji. Kilkanaście dni temu, w kolejnej odsłonie trwającej od kilku miesięcy procedury sprawdzającej, wojewoda wezwał pisemnie radnego – przewodniczącego do złożenia w tym temacie ostatecznych wyjaśnień przypominając mu, np. że miejsce zamieszkania w rozumieniu kodeksu wyborczego nie jest tożsame z miejscem zameldowania. Tym samym typowe „zamiecenie pod dywan", sprawy zamieszkania radnego – przewodniczego, zastosowane niedawno przez koalicję PiS-NOWA w radzie miejskiej okazało się zupełnie nie zrobić wrażenia na wojewodzie, który najwyraźniej chce doprowadzić w tym temacie (czyli w temacie miejsca zamieszkania przewodniczącego) do tego, aby prawo - prawo znaczyło, a sprawiedliwość- sprawiedliwość. Przy okazji pozdrawiamy mieszkańców Lubczyny z gminy Goleniów.

sm

Nie zatrzymał się do kontroli policyjnej

Traktorzysta z promilami i zakazem

26-latek kierował traktorem mając w organizmie prawie 2 promile alkoholu. W piątek, 5 lutego zwrócił na siebie uwagę tym, że nie zatrzymał się do kontroli, pomimo otrzymania wyraźnych sygnałów od funkcjonariuszy. Nie dość tego okazało się, że posiadał zakaz prowadzenia pojazdów, daleko nie uciekł. Został zatrzymany przez policjantów.

W piątkowe popołudnie, 5 lutego 2021 r., policjanci z nowogardzkiego posterunku podczas patrolu miejscowości Krasnołęka podjęli kontrolę drogową wobec kierującego ciągnikiem marki Ursus. Pomimo dawanych wyraźnych sygnałów świetlnych i dźwiękowych do zatrzymania, kierujący zignorował polecenia policjantów i zaczął uciekać.

Foto ilustracyjne

- Po krótkim pościgu mężczyzna został zatrzymany. Jak się okazało, kierowcą ciągnika był nietrzeźwy 26-letni mieszkaniec gm. Nowogard. Badanie wykazało, że mężczyzna miał w organizmie blisko 2 promile alkoholu. Dodatkowo zatrzymany posiadał aktywny zakaz sądowy prowadzenia pojazdów mechanicznych. Teraz o jego losie zadecyduje sąd - podaje rzecznik prasowy KPP w Goleniowie mł. asp. Anna Dygas.

Grozi mu kara do 5 lat pozbawienia wolności.

Policja przy każdej okazji przypomina: kto nie stosuje się do orzeczonego przez sąd zakazu prowadzenia pojazdu, jak również kontynuuje jazdę pomimo polecenia do zatrzymania pojazdu do kontroli, podlega karze pozbawienia wolności do lat 5. Natomiast prowadzenie pojazdu w stanie nietrzeźwości zagrożone jest karą pozbawienia wolności do lat 2.

psa

eprasa.pl d6c58c33de

Świadkowie historii – Syberia. Wojenne losy Michała Saniuka z Nowogardu

10 luty – 81. rocznica pierwszej deportacji

W środę przypada kolejna 81. rocznica pierwszej deportacji na Syberię, 10 lutego 1940 roku, ludności polskiej ze wschodnich kresów zajętych przez ZSRR, po napaści 17 września, będącej wynikiem paktu z Hitlerem o rozbiorze Polski. Z tej okazji wspomnienie nowogardzkiego Sybiraka śp. Michała Saniuka, spisane w książce autorstwa Piotra Słomskiego pt. „Żegnaj kasztanku" zawierającej kilkadziesiąt sybirackich świadectw.

W pewną mroźną, lutową noc…

Michał Saniuk przyszedł na świat w 1929 roku w miejscowości Zaborja na Wileńszczyźnie. 10 lutego Sowieci deportują na Syberię kilkadziesiąt tysięcy Polaków, w tym ośmioosobową rodzinę Saniuków; na nieludzkiej ziemi pozostanie na zawsze aż pięcioro z nich.

Kresy wschodnie. Rozległe różnobarwne i różnokształtne połacie Wileńszczyzny. W miejscowości Zaborja mieszka rodzina Saniuków. Ojciec Hipolit jest gajowym. Mama Władysława zajmuje się podtrzymywaniem ogniska domowego. Na świat przychodzi dwoje dzieci; Michał (1929) a dwa lata później córka Marysia. W domu rodzinnym mieszka również mama ojca, babcia Maria oraz ciocia Michalina, wdowa wraz z dwojgiem swoich dzieci Jankiem i Zosią. Większość swego wczesnego dzieciństwa Michał spędza u dziadków w Kurkulach, miejscowości leżącej kilka kilometrów od rodzinnej Zaborji. Michał ukończywszy 7 lat poszedł do szkoły: - *Nasza szkoła znajdowała się w oddalonej o trzy kilometry od Zaborji miejscowości Kuczki. Pamiętam, że gmach był świeżo wzniesiony. Kiedy poszedłem do III klasy wybuchła wojna. Wkrótce tereny, na których mieszkaliśmy zajęli Rosjanie i wprowadzono nam jako przedmiot obowiązkowy język rosyjski. Nie podobało mi się, że musieliśmy się tej nowej, dziwnej mowy uczyć…*

Prikaz

Jeszcze w miarę spokojne życie, choć od 1 września w cieniu widma wojny, zostaje przerwane w mroźną, lutową noc 1940: - *Nagle w środku nocy rozległo się silne i głośne walenie do drzwi. Otwieraj, gopsodin! Warczał ktoś grubym, jakby z jamy jakiejś głębokiej dobiegającym, głosem! Ojciec wstał, przyodział się w co tam miał pod ręką i poszedł szybkim krokiem w stronę sieni. Zastanawiał się zapewne kogo o tej porze mogło nieść, aż tu otworzywszy drzwi, zaskoczony ujrzał kilku sołdatów. Eto prikaz! Macie kilkadziesiąt minut na spakowanie. Jeszcze tej nocy wyjeżdżacie! Zaraz w chałupie podniósł się krzyk i lament – Po co? Gdzie? Dlaczego? Odpowiedzi nie usłyszeliśmy. Kazali nam tylko stanąć w szeregu. Zabraliśmy najpotrzebniejsze rzeczy i zostaliśmy wsadzeni na sanie. W trakcie drogi na stację dookoła słyszało się ujadanie i żałosne wycie psów. Gdzieniegdzie do uszu dochodziły zawodzenie, szloch i przerywane bólem rozstania pożegnalne rozmowy. Zbliżaliśmy się do domu rodziców mamy. Nagle spostrzegłszy się, że jesteśmy już prawie pod domem dziadków, mama zaczęła błagać żołnierzy, żeby pozwolili choć przez chwilę wejść do domu rodziców i pożegnać się. Przez dłuższą chwilę nie mieli najmniejszej ochoty tego robić, ale w końcu udało się ich ubłagać i puścili mamę. Mama szybko podbiegła pod drzwi domu, babcia jej otworzyła i wpuściła do środka. Po kilku minutach mama zalana łzami wyszła w objęciach dziadków z zawiązką jakiegoś jedzenia na drogę. Jeszcze raz uściskała swoich rodziców i ruszyliśmy. Sanie oddalały się coraz bardziej od rodzinnej strony, obróciłem się i pomachałem jeszcze do dziadka i babci, którzy stali na ganku i stawali się coraz mniejsi i mniejsi aż zniknęli … na zawsze.*

Na kazachskiej ziemi…

Wtrąceni do bydlęcego wagonu Saniukowie przeżyli prawdziwą gehennę miesięcznej „podróży" na miejsce przeznaczenia: - *Wszystkie wagony były pozamykane. Pilnowali nas żołnierze z karabinami. Od czasu do czasu przynieśli jakiś garnek z zupą czy gorącą wodą. Po kilku tygodniach jazdy dotarliśmy w końcu do Kazachstanu. Teren był słabo zaludniony. Stepy, góry. Do najbliższej miejscowości było pięć kilometrów. A do stacji aż pięćdziesiąt kilometrów. Pamiętam płaskie nosy Kazachów. Najpierw zakwaterowali nas na osiedlu, w pobliżu którego znajdowały się kopalnie złota. Lekarz stwierdził, że ojciec nie mógł pracować w kopalni. Nie miał do tego zdrowia. Tak więc zawieźli nas jeszcze siedem kilometrów dalej i umieścili w sowchozie. Mieszkaliśmy w lepiance. Była tak niska, że ojciec często zawadzał głową o sufit. Do tego okrutnie wykańczały nas pluskwy i wszy. Trzeba było jakoś sobie radzić. Ubrania gotowaliśmy w kotłach, żeby choć trochę to robactwo wyplenić.*

Spódnica

Saniukowie byli zatrudnieni przy ciężkich pracach w polu: - *Pracowaliśmy w polu przy wołach. Był tam duży obszar ziemi, gdzie sadzono m.in. pomidory. Wszystko ładowaliśmy na cieleszki, czyli takie wozy. Mama była brygadzistką. Nosiła długą spódnicę, a wewnątrz niej miała kieszenie, w których chowała żywność. Czasami przyniosła trochę zboża czy ziemniaków. To zawsze stanowiło choć namiastkę uzupełniającą głodowe racje żywnościowe.*

Kartki na chleb

W obozie, w którym osadzona została rodzina Saniuków na osobę pracującą przypadał 1 kg chleba, natomiast na osobę niepracującą zaledwie 30 dkg. Były to racje głodowe: - *Jeszcze przez pierwszy rok dawano w sklepie chleb na kartki z przydziału. Dostawaliśmy taką serię kuponów i na każdym odcinku pracownik sklepiku odznaczał ołówkiem chemicznym jeden kupon. Ludzie kombinowali z początku jak się dało, zmazywali to, co było ołówkiem zaznaczane, żeby choć te kilkaset gram więcej dostać. Po pewnym czasie Sowieci zorientowali się i zaczęli kupony po prostu odrywać. A kiedy rozpoczęła się wojna niemiecko-rosyjska i główne racje żywnościowe zaczęły iść na front, to wtedy głód zapanował na dobre.*

Pan Michał Saniuk wraz z małżonką Jadwigą (de domo Pawlak)

W środku ojciec Hipolit (+1943) ze swymi braćmi. Zdjęcie wykonane przed wojną

Obfite żniwo śmierci

Obfite żniwa zbierała na wygnaniu tylko śmierć i władza komunistyczna. W wyniku awitaminozy będącej skutkiem skrajnego niedożywienia organizmy ludzi były osłabione i przetrwać mogli tylko najsilniejsi. W Kazachstanie śmierć zabrała po kolei pięcioro z liczącej osiem osób rodziny Saniuków: - *Najpierw zmarł mój kuzyn Janek. Pracował ciężko wraz z ciocią i swoją siostrą w kołchozie. Niestety cierpiał na epilepsję. W tamtych warunkach tego typu schorzenia były bardzo niebezpieczne. Było to chyba w drugim roku naszej zsyłki na kazachskiej ziemi, w zimie. Janek długo nie wracał. Poszliśmy więc go szukać. Po niespełna godzinie ktoś znalazł go martwego w śniegu. Najprawdopodobniej dostał ataku epilepsji, przewrócił się a mróz dopełnił śmiertelnego „dzieła". To był cios dla nas wszystkich a największy dla cioci. Kiedy umiera dziecko serce matki przeszywa niewyobrażalny ból. Od śmierci Janka ciocia Michalina była już jakby jedną nogą na tamtym świecie. Przy życiu utrzymywał ją tylko fakt, że musiała walczyć dla swojej córki, Zosi. W pewnym momencie na katar żołądka zapadł mój ojciec. Aby skutecznie leczyć to schorzenie trzeba zachować odpowiednią dietę. Niestety mieliśmy tylko chleb. Nie było żadnych leków. Tato miał ponadto osłabiony organizm. Po kilku miesiącach śmierć przyszła i po niego. Nie mogliśmy się długo z tego otrząsnąć. I znów straszna historia utraty dziecka się powtarza, gdyż deportowana z nami babcia Maria była matką mojego taty. Staliśmy się półsierotami. Kobiety długo lamentowały przy trupie. Odchodził ten, który był jedyną ostoją miotanej wichrami wojennego losu gromadki, kurczącej się jak kra dryfująca na ogrzanej przedwiosennym słońcem wodzie. Śmierć ojca i niedożywienie stały się zabójcze dla babci, która zmarła niedługo później. Nie dość na tym, po niedługim czasie również ciocia zaczęła się coraz gorzej czuć. Dobijały ją fatalne warunki, w jakich przyszło nam żyć, rozrywała od środka tęsknota za Jankiem, ojczyzną… i normalnością. Pewnego dnia otulona żalem odeszła. Śmierć przyniosła cioci Michalinie ukojenie, a Zosi rozpacz. Przez kilka miesięcy błąkała się nieboga. Oczy z bólu zaszły mgłą. Zosia stała się osowiała, skurczyła się i przygarbiła. Staraliśmy się jej pomagać jak mogliśmy. Mama od czasu do czasu przyniosła jej jakiejś zupy. Niestety Zosia coraz bardziej załamywała się psychicznie. W końcu serce nie wytrzymało i umarła.*

Garnitur

Po ojcu pozostała bardzo cenna rzecz - garnitur. Saniukowie postanowili go sprzedać: - *To było już w ostatnim okresie naszej zsyłki na Syberię. Za sprzedany garnitur kupiliśmy krowę. Mleko było pożywne i pomagało przetrwać. Być może gdyby wcześniej udało się taką krowę zdobyć to przeżyło by nas więcej.*

312 679…

…tyle kilometrów kwadratowych powierzchni posiada dzisiejsza Polska, do której w 1946 roku powracali z zsyłki Polacy. Ojczyzna, która przed wojną liczyła 389 720 km², została okrojona nie tylko terytorialnie, utraciła również na ponad pół wieku swoją podmiotowość na arenie dziejów: - *W 1945 roku doszły nas w Kazachstanie pogłoski, że wracamy. Przez rok trwaliśmy w wyczekiwaniu. Do Nowogardu trafiliśmy w czerwcu 1946 roku. Najpierw mieszkaliśmy w Redostowie, gdzie moja siostra została niańką. Ja uczyłem pisać i czytać. Zajmowałem się również działalnością kulturalno-oświatową. Jeździ-*

eprasa.pl d6c58c33de

łem po wioskach ze spektaklem teatralnym pod tytułem „Baśka". Przygotowywaliśmy je z pewnym nowogardzkim aktorem i jego małżonką. Pamiętam, że bardzo się razem przyjaźniliśmy. Kilka lat później zaproponowano mi pracę w gminie. Zdziwiłem się. Powiedziałem, że nie mam odpowiedniej szkoły. Przewodniczącym rady był wtedy rosyjski oficer Marków. To on najusilniej zaczął mnie namawiać, żebym podjął pracę. I tak ukończyłem kurs przygotowujący na stanowisko urzędnika. Pracowałem najpierw w Redostowie po czym zostałem sekretarzem gminy w Strzelewie, gdzie poznałem swoją żonę, Jadwigę. W gminie przepracowałem 20 lat. W międzyczasie zostałem również wcielony w szeregi 6 pułku Korpusu Bezpieczeństwa Wewnętrznego w Katowicach. Służyłem tam przeszło dwa lata. Wojsko opuściłem ze stopniem kaprala.

Pan Michał wraz z żoną doczekał się licznego i wspaniałego potomstwa. Bracia Saniukowie należą do osób powszechnie znanych i szanowanych w naszej lokalnej społeczności: - *Najstarszy syn Stanisław jest emerytowanym policjantem, Roman ma zakład wyrobów budowlanych w Strzelewie, Janusz jest budowlańcem, obecnie na rencie, mieszka w okolicach Łobza, Marek został pracownikiem ochrony a Krzysztof jest emerytowanym policjantem.*

Tak właśnie przedstawiają się losy Michała Saniuka, którego zawsze możemy spotkać przy okazji świąt państwowych czy kościelnych dzierżącego z dumą wraz ze swymi kompanami sztandar kombatantów.

Piotr Słomski

Nasza pamięć - Rondo Sybiraków

17 marca 2017 roku, nadano imię Ronda Sybiraków rondu na skrzyżowaniu ul. Boh. Warszawy i J. Poniatowskiego. Rondo poświęcono Sybirakom, szczególnie dzięki staraniom przewodniczącej miejscowego związku sybirackiego p. Franciszce Kobylińskiej, Księdzu Kazimierzowi Łukjaniukowi oraz ówczesnemu przewodniczącemu Rady Miejskiej Piotrowi Słomskiemu. Wszystkie te osoby widoczne są na zdjęciach poniżej, wykonanych w trakcie odsłonięcia i poświęcenia tablic z nazwą rodna. Rondo Sybiraków stanowi wyraz naszej wdzięcznej pamięci o ludziach, którzy po gehennie deportacji przybyli na te ziemie jako osadnicy, aby budować powojenną Polską rzeczywistość.

Sygnały Czytelników ☏ @ ✐

Pomóżmy przezimować ptactwu

Właśnie dotarły do nas niespotykane od kilku ostatnich lat mrozy. Tafla jeziora została skuta lodem, na którym szybko pojawili się wędkarze. Nowogardzkie ptactwo okupuje jedynie niewielki fragment jeziora nieopodal fontanny. Warto w tym czasie wspomóc nieco kaczki oraz łabędzie. Każdy może przecież przyjść i podkarmić zwierzęta o tej porze roku, gdzie mają utrudniony dostęp do roślinności. Pamiętajmy, aby nie przynosić chleba, gdyż dla ptaków jest on niezdrowy. Zamiast tego lepiej zaopatrzyć się w ziarno, rośliny lub różne warzywa. Dzięki takiej pomocy ptactwo przetrwa ten trudny czas. Warto też, aby nasze służby podjęły działania dotyczące wsparcia zwierząt nad jeziorem. Można w bardzo prosty sposób, np. wycinając dodatkową taflę w części, gdzie przebywa ptactwo, aby miały więcej miejsca. To byłaby też okazja, aby przećwiczyć akcję ratunkową na lodzie dla naszych strażaków. Tak samo można przywieźć nieco siana, aby w nocy miały gdzie się zagrzać. Zima wkrótce na pewno się zakończy i wiosną wszystko powinno wrócić do normy, także w świecie zwierząt. Ważne, aby stan liczebny znacząco się nie zmienił po ustaniu największych mrozów.

Czytelnik

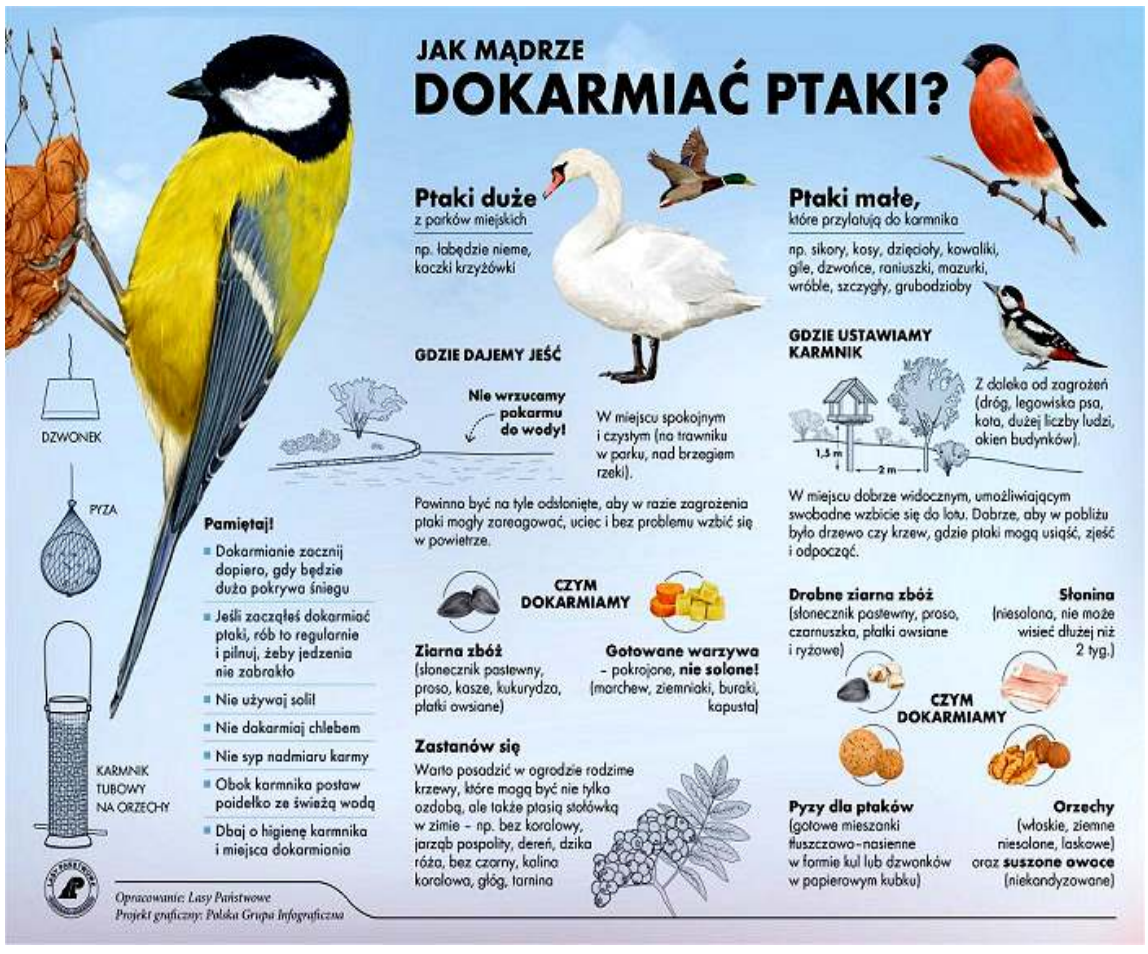

eprasa.pl d6c58c33de

Witamy wśród nas...

Rubryka powstaje przy współpracy z personelem Oddziału Ginekologiczno-Położniczego SPSR w Nowogardzie

Helena_Tomaszewicz
7.02.2021, córka Aleksandry i Marcina z Maszewa

Lena Gaik
31.01.2021 , córka Julity i Jarosława z Kościuszek

Michalina Podbiegło
1.02.2021, córka Joanny i Patryka z Wojcieszyna

Olaf Kośmider
4.02.2021, syn Moniki i Łukasza z Nowogardu

Wojciech Trzeszczoń
5.01.2021, syn Małgorzaty i Tomasza z Wrześna

Zofia Madajczyk
1.02.2021, córka Agaty i Szymona z Grzęzna

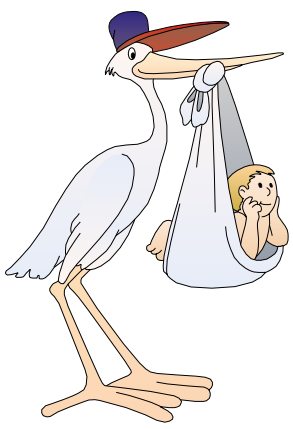

Szansa na granty dla sołectw

Nowe miejsca spotkań, zwiększenie poczucia bezpieczeństwa mieszkańców, rozwój infrastruktury turystycznej, sportowej czy edukacyjnej. Te ważne dla mieszkańców obszarów wiejskich zadania, będą mogły być zrealizowane dzięki środkom z budżetu województwa. Za kilka dni ruszy piąta edycja marszałkowskiego konkursu „Granty sołeckie", w której do zdobycia na jeden projekt inwestycyjny jest 10 tys. zł.

– *„Granty sołeckie" co roku cieszą się bardzo dużym zainteresowaniem wśród gmin i sołectw. Łącznie w poprzednich czterech edycjach do Urzędu Marszałkowskiego wpłynęło ponad 2000 zgłoszeń. Wspartych zostało 605 inicjatyw na łączną kwotę ok. 5,5 mln zł. Zachęcam do udziału w piątej już edycji tego konkursu. Mam nadzieję, że te małe inwestycje, które zostaną zrealizowane na Pomorzu Zachodnim, będą wiele lat służyły mieszkańcom* – mówi marszałek województwa zachodniopomorskiego Olgierd Geblewicz.

Celem konkursu jest wyróżnienie gminy, sołectwa, podejmującego wartościowe inicjatywy na rzecz lokalnej społeczności takie jak: podnoszenie jakości i bezpieczeństwa życia mieszkańców, wzmacnianie udziału społeczności w podejmowaniu decyzji lokalnych, a także realizacja przedsięwzięć o charakterze kulturalnym, edukacyjnym, turystycznym i sportowym. Dodatkowo punktowane będą także projekty wspierające działania ekologiczne.

Otrzymane w konkursie środki, będą mogły zostać wykorzystane m.in. na: miejsca aktywności sportowej, ścieżki spacerowe, place zabaw, siłownie pod chmurką czy modernizacje świetlic. Zwiększy się również bezpieczeństwo lokalnej społeczności. Dzięki konkursowym funduszom możliwe będzie utworzenie ścieżek rowerowych, chodników czy wiat przystankowych.

W konkursie mogą uczestniczyć gminy reprezentujące sołectwa, działające na obszarach wiejskich województwa zachodniopomorskiego. Wnioski można składać od 12 lutego do 12 marca 2021 r. Oferty przyjmowane będą w formie elektronicznej za pośrednictwem generatora – Witkac.pl. Jedno sołectwo może złożyć jeden wniosek z projektem nieprzekraczającym całkowitej wartości 25 tys. zł, na jego realizację można otrzymać 10 tys. zł dofinansowania. W konkursie wyłonionych zostanie 180 laureatów, przy czym z danej gminy wśród laureatów mogą znaleźć się maksymalnie 2 sołectwa. Pula środków w konkursie to 1,8 mln zł.

Regulamin konkursu dostępny na stronie: http://www.grantysoleckie.wzp.pl.

Inf. własna

Ogłoszenia i reklama w gazecie

karolinasb@djmedia.pl

Tel. 506 638 789

REKLAMA

Kompleksowe usługi elektryczne

- instalacje elektryczne
- instalacje odgromowe
- usuwanie awarii elektrycznych
- pomiary okresowe i odbiorcze
- podłączenia sprzętu AGD z wpisem do karty gwarancyjnej

Tel. 664 514 538

eprasa.pl d6c58c33de

Za zdobyte medale na mistrzostwach

Nikola Wielowska z nagrodą marszałka

Pomimo trudnych czasów pandemii wielu naszych reprezentantów, mieszkańców województwa spisało się znakomicie w zawodach mistrzowskich rangi międzynarodowej. Wśród nagrodzonych znalazła się nowogardzianka Nikola Wielowska, która uzyskała nagrodę marszałka Województwa Zachodniopomorskiego za osiągnięcia w 2020 roku.

Foto. Lorenzo Cantalupi

Nagrody trafią do 23 osób. Na liście znalazło się 14 zawodniczek oraz zawodników. Uwadze nie umknęła też praca 9 szkoleniowców.

– *To był bardzo trudny rok dla sportowców, szkoleniowców, działaczy i klubów. Kororawirus wpłynął na zmianę planów treningowych, a organizatorów zmusił do odwołania wielu światowych imprez, w tym Igrzysk Olimpijskich w Tokio. Tym bardziej docenić należy ciężką pracę zawodniczek i zawodników z Pomorza Zachodniego, którzy mimo pandemii zdobywali ważne medale dla regionu, dla Polski* – mówi marszałek województwa Olgierd Geblewicz.

Wyróżnienia przyznano medalistom Mistrzostw Świata czy Mistrzostw Europy w różnych kategoriach wiekowych w dyscyplinach olimpijskich. Wśród nich znaleźli się reprezentanci lekkoatletyki, zapasów, boksu, kolarstwa torowego i wioślarstwa. To sportowcy z Białogardu, Chojny, Darłowa oraz Szczecina.

Wśród nagrodzonych znalazła się nowogardzianka Nikola Wielowska, która obecnie reprezentuje barwy KK „Ziemia Darłowska" Darłowo. Przypomnijmy, Nikola Wielowska reprezentowała się na ubiegłorocznych Juniorskich Mistrzostwach Europy we włoskiej Fiorenzuoli. Wśród najważniejszych osiągnięć można wymienić złoty medal w omnium, I miejsce także w sprincie drużynowym oraz srebro w scratchu.

Nagrody powędrowały także do klubowych koleżanek i kolegów. Nagrodzeni zostali nie tylko młodzi kolarze, ale także trener nowogardzianki Marcin Adamów. Łącznie zawodnicy i trenerzy KK „Ziemia Darłowska" w ten sposób odznaczeni zostali aż dziewięciokrotnie.

Na gratyfikacje dla sportowych czempionów 2020 roku Urząd Marszałkowski przeznaczył 72 tys. zł. Wyniosły one od 2,5 do 5 tys. zł. Nagrody zostaną przekazane na rachunki bankowe medalistów, bowiem w związku z panującą pandemią oraz obostrzeniami sanitarnymi nie odbędzie się w marcu coroczna gala „Sportowego Podsumowania 2020 Roku".

Ten rok dla Nikoli Wielowskiej także będzie pełen wyzwań, choć w przypadku startów na pewno będzie naznaczony pandemią COVID-19. Jeszcze na 100% nie wiadomo, które z zawodów będą miały okazję się odbyć.

- *Jeśli mam być szczera, nigdy nie przeglądam dokładnie planów startowych. Uważam, że warto mieć spokojną głowę, tym bardziej w aktualnej sytuacji, gdy wciąż na oficjalnej stronie PZKOL nie przedstawiono kalendarzu startów. Cele jak zwykle, czyli najważniejsze imprezy na światowym poziomie. W tym roku przechodzę do nowej kategorii, co wiązać się będzie na pewno z kolejną niepewnością. Nie znam rywalek, są ode mnie starsze, prezentują inny poziom, ale postaram się robić swoje i znów przywozić najcenniejsze krążki z najważniejszych imprez kolarskich.* – przekazała w rozmowie z DN, Nikola Wielowska.

psa

Nikola Wielowska wraz z koleżankami z kadry wygrała we Włoszech drużynowy sprint i tym samym złoty medal ME

Przekaż 1%
Rozlicz się z sercem
SARA MICHALSKA

W formularzu PIT wpisz nr KRS 0000135921
CEL SZCZEGÓŁOWY 1%" podaj 7256 SARA MICHALSKA
PROSZĘ O ZAZNACZENIE POLA WYRAŻAM ZGODĘ
Wpłaty prosimy kierować na konto:
FUNDACJA POLSAT
PLUS BANK S.A. o/Warszawa
21 1680 1248 0000 3333 4444 5555
Tytułem: 7256 SARA MICHALSKA

Zwracamy się z prośbą o przekazanie 1% podatku na rehabilitację Andrzeja i jednocześnie dziękujemy za okazaną życzliwość i zrozumienie.
Andrzej wraz z rodziną

Wypadek, któremu uległ Andrzej 9 kwietnia 2013 r. na zawsze zmienił jego życie – w wyniku upadku z wysokości doznał rozległego urazu mózgowo-czaszkowego, złamania żeber oraz miednicy. Przez wiele miesięcy pozostawał w bardzo złym stanie neurologicznym. Powrót Andrzeja do zdrowia to proces długotrwały – miesiące ćwiczeń z rehabilitantem oraz logopedą dają efekty, z których bardzo się cieszymy. Jako rodzina chcielibyśmy zapewnić Andrzejowi dalszą rehabilitację, która jest jednak bardzo kosztowna, dlatego zwracamy się do Państwa z prośbą o wsparcie w postaci przekazania 1 % podatku.

PRZEKAŻ 1% PODATKU dla Andrzeja

Jeśli chcesz pomóc Andrzejowi, przekaż 1% podatku:
W formularzu PIT wpisz numer:
KRS 0000338389
W rubryce „Informacje uzupełniające – cel szczegółowy 1%" podaj:
10327 - Grupa OPP – Andrzej Bielas (Nowogard)
Szanowni Darczyńcy, prosimy o zaznaczenie w zeznaniu podatkowym pola:
„Wyrażam zgodę"

PROSZĘ O PODAROWANIE 1% !!!

Nazywam się **Paulina Skrzyniarz**, mieszkam w Nowogardzie (woj. zachodniopomorskie).

W 2008 r. mając 22 lata nagle zachorowałam na poprzeczne zapalenie rdzenia kręgowego z porażeniem czterokończynowym z zaburzeniami oddychania.

Mojej choroby nie można wyleczyć farmakologicznie, jedyną pomocą i nadzieją w leczeniu była i w dalszym ciągu jest systematyczna rehabilitacja. Tylko dzięki niej oddycham bez respiratora, utrzymuję pozycję siedzącą na wózku i poruszam lewą ręką. Nie jestem zdolna do samodzielnej egzystencji, potrzebuję całodobowej pomocy (mama zajmuje się moją opieką 24h na dobę a tata jest na rencie po wylewie krwotocznym).

Opłaty za lekarstwa, środki pielęgnacyjne, ciągła rehabilitacja domowa oraz pobyty w profesjonalnych ośrodkach są bardzo kosztowne. Pragnę prosić ludzi dobrej woli o wsparcie i przekazanie 1 % podatku na moje leczenie. Za ofiarność i bezinteresowną pomoc płynącą z serca bardzo dziękuję.

PRZEKAŻ 1% PODATKU DOCHODOWEGO
W formularzu PIT wpisz numer KRS 0000308316
W rubryce cel szczegółowy: Paulina Skrzyniarz S/168
Dobrowolnej wpłaty darowizny można dokonać na konto
Paulina Skrzyniarz nr: 77 9375 0002 0000 1247 3000 0010
Zapraszam na mój blog: www.paulinaskrzyniarz.com.pl

eprasa.pl d6c58c33de

(18.08.2017) 44. Ińskie Lato Filmowe - Rozmowa z Krzysztofem Kowalewskim

Artysta nie może odizolować się od rzeczywistości

Wśród gości tegorocznego Ińskiego Lata Filmowego znalazł się Krzysztof Kowalewski. Pokoleniom widzów jest on znany przede wszystkim z ról w filmach „Miś", „Rozmowy kontrolowane", „C.K. Dezerterzy", „Brunet wieczorową porą" czy „Potop".

Jak się panu podoba w Ińsku?

Jestem w Ińsku pierwszy raz. Moje wrażenia miejsca są naprawdę wspaniałe, bo ten festiwal nie jest nadęty, nie ma tutaj ścianki, nie ma czerwonych dywanów, nie ma tłumów fotoreporterów. Jest skromnie, ale za to bardzo skutecznie. Nawet nie wiedziałem, że ten festiwal ma już ponad 40-letnią tradycję. To jest naprawdę imponujące. I co równie ważne impreza ma też swoją stałą publiczność. Ludzie, którzy przyjechali na festiwal w tym roku, już zamawiają kwaterunek na przyszły rok. To jest fantastyczne. Spotykam się z tym pierwszy raz w moim kraju.

W Ińsku mieliśmy okazję zobaczyć krótkometrażowy film pt. „Ja i mój tata", poruszający trudny temat relacji między chorym na Alzheimera starszym mężczyzną a jego synem i synową.

Dokładnie. Film jest opowieścią o chorobie bardzo fatalnej, złośliwej. Tak więc jeśli chodzi o główne przesłanie tego filmu, można powiedzieć, że brzmi ono w ten sposób – Bądź cierpliwy i traktuj dobrze tego chorego człowieka, który jest przeważnie twoim ojcem albo matką. Wiadomo, że jest to trudne, ponieważ Alzheimer wyzwala czasami u chorych straszną i niepohamowaną agresję. I wtedy, co też jest ludzkie, niektórzy „pękają", nie wytrzymują powstałego napięcia i oddają takich starszych biedaków do różnych zakładów opieki.

Musiał się pan jakoś szczególnie do tej roli przygotować?

Mam zawodowo określony zespół środków, za pomocą których po prostu potrafię odegrać daną rolę, tak samo było i w tym przypadku. To, co robiłem na planie akceptował reżyser i w ten sposób dotarliśmy do końca zdjęć. Ale nie było z mojej strony jakiegoś specjalnego napięcia związanego z wchodzeniem w odgrywaną postać.

Dobrze. Porozmawiajmy teraz o początkach pańskiej pracy. Kiedyś wyznał pan coś, co mnie zaskoczyło, to znaczy, że został pan aktorem z rozpaczy…

O tak. Nie wiedziałem kim być. Moi koledzy i przyjaciele z klasy maturalnej mieli już przynajmniej jakieś plany na przyszłość, wiedzieli na co będą zdawać, co chcą studiować. A ja byłem absolutnie we mgle. Nagle sobie uświadomiłem, że oni wszyscy idą w swoją stronę, a ja zostaję w tej chmurze niepewności. I tak kombinowałem aż wreszcie pomyślałem, że skoro moja mama jest aktorką, to może ja też zostanę aktorem.

Piotr Słomski i Krzysztof Kowalewski. 44 Ińskie Lato Filmowe

I właśnie aktorstwo szybko okazało się pańską życiową drogą.

Przede wszystkim wszedłem w świat teatru, w którym zaczęto powierzać mi mniejsze lub większe zadania. Następnie przyszły zasadnicze role w Teatrze Współczesnym, co ukształtowało mnie w moim życiu zawodowym.

Na kim się pan w tamtym czasie wzorował?

Jeden motyw z pewnością trzeba tutaj porzucić od razu, czyli tzw. naśladownictwa na progu kariery. Po pierwsze należy zadbać o swoje własne środki wyrazu, po drugie można oczywiście czerpać wzorce. Osobiście fascynowałem się Janem Kurnakowiczem czy Jerzym Leszczyńskim. To byli dla mnie, w jakimś sensie, bohaterowie sceny teatralnej. Wiele od nich czerpałem. Ale nigdy bym ich nie naśladował w tym sensie, żebym grał tak jak oni, w taki sam sposób.

Bardzo wiele osób wspomina pana rolę w cyklu słuchowisk komediowych „Kocham pana, panie Sułku". Jak się zaczęła przygoda z tą rolą?

Teatr Polskiego Radia powiadamiał aktorów o przedsięwzięciu, w pewnym momencie także do mnie zadzwonił w tej sprawie telefon. Przyszedłem więc do studia i nagraliśmy pierwszy odcinek, a później kolejne i tak to się zaczęła przygoda z rolą Pana Sułka. Scenarzysta, Jacek Janczarski zaczął pisać te role pod nas, ponieważ zobaczył, jak odgrywane przez nas, czyli przede wszystkim przez mnie i Martę Lipińską, postaci się układają. Potem się trochę rozzuchwaliliśmy. Nawet bywało tak, że bardzo często graliśmy bez przygotowania, tzn. bez prób. Tak więc graliśmy, graliśmy i dochodziliśmy czasami do takiego miejsca, że było tak śmiesznie, że już nawet prywatnie nie mogliśmy ze śmiechu wytrzymać. Wtedy robiliśmy sobie chwilę przerwy, żeby się wyśmiać i wracaliśmy do gry.

Zdaje się, że jednym z ważniejszych twórczych spotkań w pańskiej karierze była praca ze Stanisławem Bareją.

Bareja potrafił, zresztą razem ze Stanisławem Tymem, wydobyć absurd tej rzeczywistości, w który zostaliśmy wepchnięci w czasach komunizmu i tkwiliśmy w nim, łącznie z tymi… łyżkami w barze mlecznym przykutymi łańcuchem do blatu. Oczywiście było też szereg scen ukazanych przesadnie, ale one zawsze korespondowały z mentalnością tamtej rzeczywistości. Bo zresztą w każdych czasach, artysta nie może odizolować się od rzeczywistości, gdyż znalazłby się w pustce. Musi więc w niej tkwić, tak jak jest osadzony i zgodnie z sumieniem „używać" sobie na niej, bo do tego jest powołany. Pracując z Bareją czuliśmy, że uczestniczymy w wypełnianiu tego zadania powierzonego artyście.

Gdy pan patrzy na nasze polskie kino z perspektywy kilkudziesięciu lat, co się panu w nim podoba, a co by pan zmienił?

Jest z pewnością lepiej pod względem jakościowym niż jeszcze dziesięć lat temu. Są bardziej interesujące scenariusze, filmy są lepiej obsadzone i wyreżyserowane. Jednakże, i zastrzegam, że to jest mój punkt widzenia, jako człowieka starszego, ze względu na fakt, że mam już 80 lat, to mam prawo o tym mówić, że twórcy polskiego kina nie zajmują się starym człowiekiem, dla nich starszy człowiek nie istnieje. Nie ma w ogóle dla nich takiego problemu. Dlatego film „Ja i mój tata" młodego reżysera, Aleksandra Pietrzaka, jest ewenementem w tym wypadku, bo się właśnie tym zajął. W ogóle aktorzy z mojego rocznika, ze mną włącznie, to zdaje się, że są trochę „na odstrzał", niemniej wciąż liczę na to, że będą wyjątki, takie jak młody A. Pietrzak, którzy częściej będą angażować także tych sędziwych aktorów.

Dziękuję za rozmowę

Również dziękuję i pozdrawiam wszystkich czytelników.

Piotr Słomski

Ińskie Lato Filmowe to jedna z najstarszych cyklicznych imprez filmowych w Polsce, propagująca filmy o wysokich wartościach artystycznych. Koncentruje się szczególnie na kinematografii Europy Wschodniej oraz zjawiskach, które dotykają tematyki odrębności kulturowej w kinie światowym.

Impreza odbywa się w uroczej miejscowości Ińsko na terenie Ińskiego Parku Krajobrazowego (Pomorze Zachodnie). Charakter parku określa krajobraz polodowcowy czyściutkie jeziora, wąwozy, głazowiska oraz liczne lasy. Niedaleko Ińska znajduje się jedno z największych wzniesień Pomorza Zachodniego Głowacz (180 m n.p.m.).

Pierwsze Ińskie Lato Filmowe odbyło się w pierwszej połowie sierpnia 1973 roku.

Stałe miejsce w programie Ińskiego Lata Filmowego od lat zajmują pokazy najnowszych filmów polskich połączone ze spotkaniami z twórcami. Gośćmi uroczego Ińska byli m.in. Agnieszka Holland, Jerzy Kawalerowicz, Piotr Szulkin, Jan Jakub Kolski, Jan Kidawa-Błoński, Grzegorz Królikiewicz, Robert Gliński, Maciej Drygas, Jerzy Hoffman, Krzysztof Zanussi.

Od 31. edycji festiwal był organizowany przy szczególnym udziale Internetowego Serwisu Filmowego Stopklatka.pl. Od tego czasu nieprzerwanie dyrektorem artystycznym Ińskiego Lata Filmowego jest Przemysław Lewandowski.

Obecnie imprezę organizują: Stowarzyszenie Ińskie Lato Filmowe oraz Urząd Gminy i Miasta w Ińsku. W tym roku impreza odbywa się w dniach 11-20 sierpnia.

Inf. Ińskie Lato Filmowe

eprasa.pl d6c58c33de

Akcja „Bezpieczna zima 2021”

W czwartek, 4 lutego 2021 roku na terenie Gminy Nowogard, policjanci z Komisariatu Policji w Nowogardzie i policjanci z goleniowskiej drogówki przeprowadzili działania pn. „Bezpieczna zima 2021”. Mundurowi sprawdzali czy i jak uczestnicy ruchu drogowego przestrzegają przepisów.

Zima to czas, gdy warunki pogodowe i drogowe szybko ulegają zmianie. W tym okresie każdy uczestnik ruchu drogowego powinien zachować należytą ostrożność i restrykcyjnie stosować się do obowiązujących przepisów.

W czwartek, 4 lutego br. na terenie Gminy Nowogard, policjanci z Komisariatu Policji w Nowogardzie i funkcjonariusze Wydziału Ruchu Drogowego Komendy Powiatowej w Goleniowie przeprowadzili liczne kontrole pojazdów pod kątem stanu trzeźwości kierujących oraz stanu technicznego pojazdów.

Kontrolowano prędkość, trzeźwość oraz stan techniczny pojazdu

- Kontrolowano również w jaki sposób w pojazdach przewożone są dzieci. Mundurowi sprawdzali czy nie chronieni uczestnicy ruchu drogowego, czyli piesi i rowerzyści używają elementów odblaskowych poza terenem zabudowanym oraz czy przestrzegają przepisów – informuje rzecznik KPP w Goleniowie mł. asp. Anna Dygas.

Red

Lekcja o odpowiedzialności nieletnich

W ramach działań profilaktyczno-edukacyjnych przedstawiciele nowogardzkiego Komisariatu Policji przeprowadzili lekcję online z uczniami klasy VII Szkoły Podstawowej nr 2 w Nowogardzie. Tematem spotkania była odpowiedzialność nieletnich.

Wczoraj (04.02.2021 r.), asp. Damian Denisiewicz i Klaudia Gieryń z Komisariatu Policji w Nowogardzie przeprowadzili e-lekcję z uczniami klasy VII Szkoły Podstawowej nr 2 w Nowogardzie. Funkcjonariusze podczas spotkania online przekazali młodzieży najważniejsze informacje związane z odpowiedzialnością prawną nieletnich w przypadku konfliktu z prawem. Uświadomili młodzieży o konsekwencjach wynikających z kontaktu ze środkami odurzającymi oraz zagrożeniach związanych z dopalaczami. Podczas prelekcji poruszona została także tematyka związana z zasadami bezpiecznego korzystania z internetu.

Inf. mł.asp. Anna Dygas

E-lekcja z przedstawicielami Policji odbyła się w ubiegłym tygodniu

REKLAMA

Danbud *Daniel Sasin*
Wykończenia wnętrz:
- malowanie szpachlowanie
- zabudowy GK, sufity podwieszane
- układanie paneli, drzwi wewnętrzne
- tapety z włókna szklanego

Tel. 725 671 890

ZATRUDNIĘ STOLARZA
tel. 503 084 687

REKLAMA

FIRMA AGRO TRANS SP. Z O.O.
Z SIEDZIBĄ W OSOWIE 13, 72-200 NOWOGARD
ZATRUDNI KIEROWCĘ KAT. C+E
Kontakt 502 671 607

REKLAMA

ATERIMA MED
Opiekunki w Niemczech
Sprawdzone oferty!
Tel. 91 506 55 55
Nawet 1500 EUR netto
+ PREMIA 300 EUR (brutto)

POMOC DROGOWA
Andrzej Słomski
Tel. 665 770 442

PRACA OPIEKA NIEMCY! PROMEDICA24
Wyjedź na świąteczny kontrakt
i zarób nawet 16 700zł + do 300 EURO bonusu!
Nie znasz niemieckiego? Nauczymy Cię przed wyjazdem.
Szczecin, Al. Niepodległości 31. Zadzwoń tel. 517 176 102

REKLAMA

WARSZTAT SAMOCHODOWY
ŚCIEŻKA DIAGNOSTYCZNA
Profesjonalna naprawa od A do Z
SZYBY SAMOCHODOWE
OSOBOWE, CIĘŻAROWE I MASZYNY
NA WYMIAR **PLANDEKI** NA WYMIAR
Ul. Nadtorowa 12, tel 91 39 20 131, kom 601860716
UDZIELAMY GWARANCJI NA WYKONANE USŁUGI
Ul. Kilińskiego 26, tel 91 39 25 627, kom 601897368

Ogłoszenia i reklama w gazecie
karolinasb@djmedia.pl
Tel. 506 638 789

DRUKARNIA DJ Media
KSERO
BANERY
wydruki na folii i na szyby
plakaty wielkoformatowe
REKLAMA PRASOWA
DZIENNIK NOWOGARDZKI · DZIENNIK STARGARDZKI · NOWY tygodnik łobeski · 7 DNI GRYFINA · DZIENNIK GOLENIOWSKI
wizytówki, foldery, ulotki, plakaty, naklejki, książki, druk gazet, kalendarze
projekty graficzne, retusz zdjęć, oprawa, klejenie, laminowanie, bindowanie
SZYBKO I NA MIEJSCU
ul. Boh. Warszawy 7A · NOWOGARD · tel. 91 392 21 65 · e-mail: karolinasb@djmedia.pl

eprasa.pl d6c58c33de

Zamiast „Wbrew”

Historia prasy

Na czas bliżej nieokreślony kolegium redagujące zawiesza wydawanie dodatku „Wbrew”. Jest to spowodowane skutkami pandemii. Zgodnie z zaleceniami sanitarnymi szkoły średnie przeszły w tych dniach na nauczanie zdalne, zatem nie odbywają się zajęcia w obiektach szkolnych i nic się tam w tym czasie nie dzieje. Na czas przerwy w wydawaniu dodatku „Wbrew” przygotowywanego przez zespół redakcyjny szkoły średniej zawodowej przy ulicy Poniatowskiego, będziemy prezentować różne materiały przygotowane przez DN.

Dzisiaj publikujemy ksero pierwszej strony jednego z numerów nowogardzkiej gazety wydawanej na początku lat 50-tch (przez około 2 lata) jako tygodnik i dwutygodnik przez lokalną władzę. Nic też dziwnego, że charakteru niezależnej obiektywnej prasy to ta gazeta oczywiście nie miała, bo mieć w tamtych czasach nie mogła – ani wydawca ani okoliczności historyczne nie te. (-)

Cena 20 gr

SŁOWO NOWOGARDZKIE

ORGAN POWIATOWEGO KOMITETU FRONTU NARODOWEGO

TYGODNIK

Nr 11 (15) 1 MAJA 1954 r. ROK II

STRONA 4

Osiągnięcia wsi nowogardzkiej ujrzymy na Powiatowej Wystawie Rolniczej

POWIATOWY Komitet Wystawy Rolniczej w Nowogardzie zawiadamia wszystkich chłopów indywidualnie gospodarujących, członków spółdzielni produkcyjnych i załóg Państwowych Gospodarstw Rolnych, Państwowych Ośrodków Maszynowych i instytucji współpracujących z rolnictwem — o przygotowaniach do Powiatowej Wystawy Rolniczej.

Naszemu powiatowi przypadł zaszczytny udział zorganizowania Powiatowej Wystawy Rolniczej w Nowogardzie. Wystawa ta urządzana jest w 10-lecie Odrodzenia Polskiej Rzeczypospolitej Ludowej. Wystawa wykaże osiągnięcia rolnictwa naszego powiatu w dziedzinie rozwoju produkcji rolniczej — roślinnej i hodowlanej, stosowania nowoczesnych metod agro- i zootechnicznych, mechanizacji, budownictwa wiejskiego, przemysłu rolniczego.

II Zjazd Polskiej Zjednoczonej Partii Robotniczej wytyczył dla rolnictwa poważne zadania — zwiększenia produkcji rolnej, a przede wszystkim wzrostu wydajności z ha, zwiększenia pogłowi zwierząt gospodarskich oraz ich produktywności.

Wystawa Rolnicza ma więc na celu pokazania realizacji uchwał II-go Zjazdu Partii w naszym powiecie — zapoznanie chłopów ze sposobami i metodami jakimi wyniki te osiągnięto. Wystawa odbędzie się w końcu sierpnia br. Do udziału w wystawie dopuszczeni będą ci chłopi indywidualni, te spółdzielnie produkcyjne, te państwowe gospodarstwa rolne, które w wyniku współzawodnictwa przekroczą wskaźniki ustalone dla danego rejonu i uzyskają najlepsze wyniki.

W wystawie wezmą udział również instytucje współdziałające z rolnictwem, które na swoich stoiskach wykażą udział chłopów w zabezpieczeniu surowca dla naszego socjalistycznego przemysłu.

Chłopi, spółdzielcy, robotnicy Państwowych Gospodarstw Rolnych i Państwowych Ośrodków Maszynowych, agronomowie, zootechnicy, brygadziści, mechanicy, traktorzyści i kierownicy instytucji współpracujących z rolnictwem, bierzcie czynny udział w współzawodnictwie o udział w wystawie, wskazujcie najlepsze osiągnięcia — przygotowujcie eksponaty do Powiatowej Wystawy Rolniczej, która wykaże osiągnięcia wsi nowogardzkiej!

Wiosenne porządki

— Zanim zaoramy ugory weźmiemy się za nieużytki!...

POKRZYWY NOWOGARDZKIE

„Jaki pan taki kram”

OD 1 kwietnia rozpoczął się w naszym powiecie miesiąc czystości. Na podstawie uchwały Prezydium Wojewódzkiej Rady Narodowej użytkownicy nieruchomości, instytucje i zakłady pracy winni przystąpić do uporządkowania ogrodów, placów, podwórzy itp. Kontrolę nad wykonaniem uchwały Prezydium Woj. RN winny sprawować prezydia rad narodowych przez komisje sanitarne.

Zapytujemy więc kiedy Prezydium PRN wyda odpowiednie zarządzenie Komisji Sanitarnej by spostrzegła sterty śmieci, gruzu i popiołu znajdujące się przy kawiarni Powszechnej Spółdzielni Spożywców.

Uważamy, że kierownictwa PSS, Delegatury Min. Skupu i Kontraktacji i Spółdzielni ZSCh przypomną sobie staropolskie przysłowie „jaki pan taki kram” i doprowadzą natychmiast podwórza do odpowiedniego porządku.

„Co korzystniejsze”

SPÓŁDZIELNIE usługowe szewców w Nowogardzie rozpoczynają pracę o godz. 7 i kończą o 15. Obywatel Skoczylas chciał oddać do reperacji obuwie... Ale nie mógł tego uczynić, gdyż pracuje od godz. 7 do 15, kiedy punkty usługowe spółdzielni są już zamknięte. Ludzie pracy mają prawo korzystać z usług spółdzielni. I jak myślicie, co byłoby korzystniejsze — zmiana godzin pracy, kilkunastu nowogardzkich zakładów pracy, czy dwóch punktów usługowych spółdzielni szewskich.

„Drobny maczek”

OBYWATEL Tadeusz Kasprzyk w Nowogardzie ul. Żeromskiego 11. Jak wam nie wstyd upijać się tak, jak widzieliśmy Was 1 kwietnia. Zgadnijcie do kogo byliście podobni jak was wieźli na wozie załanego w drobny maczek i uwałanego w błocie? Sądzimy, że zastanowicie się i zaniechacie na przyszłość wywoływania awantur.

„Gołda”

4 KWIETNIA w sali kina odbywały się eliminacje powiatowe zespołów artystycznych. W czasie gdy na scenie występowały przodujące zespoły — na widowni występował kompletnie pijany Bolesław Zamara zamieszkały w Nowogardzie ul. Sienkiewicza 4 któremu dopiero MO przerwała program.

Obywatelu Zamara swe zdolności artystyczne wykorzystajcie wstępując do jakiegoś zespołu artystycznego, a nie marnujcie ich w „gołdzie”.

„Na perłowo”

W OKRESIE kiedy załogi spółdzielni produkcyjnych i PGR pracowały z poświęceniem, by jaknajszybciej przeprowadzić siewy wiosenne — pracownik PGR Olchowo CZESŁAW FRANKOWSKI przysłany do Nowogardu wozem, pozostawił konia bez opieki, a sam poszedł do gospody i „zalał się na perłowo”. Zaopiekowała się nim Milicja. Wstyd obywatelu Frankowski. Weźcie się do solidnej pracy i unikajcie pijaństwa.

„Brak ambicji”

HONOR i ambicja to jedna z cech kierowników zakładów pracy w naszym ustroju. Brak tej ambicji i honoru wykazują kierownicy następujących nowogardzkich instytucji GS-u — Krochmalni, PKP, LZZ i Młynów Gospodarczych. Do dnia dzisiejszego mimo wezwań nie raczyli oni uporządkować i ustawić na wyznaczonych miejscach zabranych do odmalowania gablotek. Przodownicy i racjonalizatorzy — zmuście kierowników swych zakładów pracy, by propagandę współzawodnictwa wyżej cenili jak własne prywatne wygody. Niewątpliwie cierpliwość Komitetu Powiatowego PZPR i Prezydium PRN wyczerpie się. Przestaną one wreszcie tolerować niedbalstwo niektórych ludzi.

Redaguje Kolegium. Adres Redakcji — Nowogard, Stalina 30, tel. 290.

eprasa.pl d6c58c33de

ROZKŁAD JAZDY PKP

Odjazdy / *Departures*
Nowogard

PKP POLSKIE LINIE KOLEJOWE S.A.

13 XII 2020 – 13 III 2021

Aktualizacja wg stanu na 11 XII 2020

godzina odjazdu *departure time*	peron / tor *platform track*	pociąg *train*	godziny przyjazdów do stacji pośrednich *arrivals at intermediate stops*	godzina przyjazdu do stacji docelowej *arrival at destination (station)*
4:53	II 1	PR - R 88641	Wyszomierz 4:58, Osina 5:02, Mosty 5:07, Goleniów 5:16, Kliniska 5:25, Szczecin Załom 5:29, **Szczecin Dąbie 5:36,** Szczecin Zdroje 5:40, Szczecin Port Centralny 5:49 ①-⑤ ∅ *25 XII, 1 I, 6 I;*	**Szczecin Główny 5:53**
5:43	II 1	PR - R 88643	Wyszomierz 5:48, Osina 5:52, Mosty 5:57, Goleniów 6:06, Kliniska 6:15, Szczecin Załom 6:19, **Szczecin Dąbie 6:26,** Szczecin Zdroje 6:29, Szczecin Port Centralny 6:39 ①-⑥;	**Szczecin Główny 6:43**
7:11	II 1	PR - R 88622	Żabowo 7:20, Płoty 7:30, Baszewice 7:37, Gryfice 7:44, Górzyca Reska 7:50, Gąbin 7:56, Trzebiatów 8:02, Bieczyno Pomorskie 8:09, Karcino 8:12, Głowaczewo 8:17, Stary Borek 8:20, Kołobrzeg Stadion 8:26 ①-⑤ ∅ *25 XII, 1 I, 6 I;*	**Kołobrzeg 8:31**
7:50	II 1	PR - R 88645	Wyszomierz 7:55, Osina 7:59, Mosty 8:04, Port Lotniczy Szczecin Goleniów 8:10, Goleniów 8:27, Kliniska 8:36, **Szczecin Dąbie 8:45,** Szczecin Zdroje 8:49 ①-⑦ ∅ *25-26 XII, 1 I;*	**Szczecin Główny 9:01**
9:59	II 1	PR - R 88624 *REGA*	Płoty 10:15, Gryfice 10:28, Trzebiatów 10:44, Bieczyno Pomorskie 10:50, Karcino 10:53, Głowaczewo 10:58, Stary Borek 11:01, Kołobrzeg Stadion 11:08 ⑥⑦ ⊕ *25 XII, 1 I, 6 I;*	**Kołobrzeg 11:12**
10:35	II 1	PR - R 88647	Wyszomierz 10:40, Osina 10:44, Port Lotniczy Szczecin Goleniów 10:53, Goleniów 11:10, Kliniska 11:21, **Szczecin Dąbie 11:31,** Szczecin Zdroje 11:34, Szczecin Port Centralny 11:44	**Szczecin Główny 11:48**
12:14	II 1	PR - R 88626 *POMERANIA*	Płoty 12:29, Baszewice 12:36, Gryfice 12:43, Górzyca Reska 12:49, Gąbin 12:55, Trzebiatów 13:01, Bieczyno Pomorskie 13:06, Karcino 13:10, Głowaczewo 13:14, Kołobrzeg Stadion 13:22 ①-⑦ ∅ *25-26 XII, 1 I;*	**Kołobrzeg 13:27**
13:33	II 1	PR - R 88628	Żabowo 13:42, Płoty 13:50, Baszewice 13:58, Gryfice 14:05, Górzyca Reska 14:19, Gąbin 14:24, Trzebiatów 14:30, Bieczyno Pomorskie 14:36, Karcino 14:39, Głowaczewo 14:44, Kołobrzeg Stadion 14:51 ①-⑤ ∅ *25 XII, 1 I, 6 I;*	**Kołobrzeg 14:56**
14:44	II 1	PR - R 88649	Wyszomierz 14:49, Osina 14:53, Mosty 14:58, Goleniów 15:06, Kliniska 15:15, Szczecin Załom 15:20, **Szczecin Dąbie 15:27,** Szczecin Zdroje 15:31 ①-⑦ ∅ *25 XII, 1 I;*	**Szczecin Główny 15:43**
15:33	II 1	PR - R 88630	Zabowo 15:42, Płoty 15:52, Baszewice 15:59, Gryfice 16:06, Górzyca Reska 16:12, Gąbin 16:18, Trzebiatów 16:24, Bieczyno Pomorskie 16:31, Karcino 16:34, Głowaczewo 16:39, Stary Borek 16:42, Kołobrzeg Stadion 16:49 ①-⑦ ∅ *25 XII, 1 I;*	**Kołobrzeg 16:53**
16:39	II 1	PR - R 88651	Wyszomierz 16:44, Osina 16:48, Mosty 16:53, Port Lotniczy Szczecin Goleniów 16:59, Goleniów 17:18, Kliniska 17:27, Szczecin Załom 17:31, **Szczecin Dąbie 17:38,** Szczecin Zdroje 17:41	**Szczecin Główny 17:55**
17:20	II 1	PR - R 88632	Żabowo 17:28, Płoty 17:37, Baszewice 17:44, Gryfice 17:51, Górzyca Reska 17:57, Gąbin 18:02, Trzebiatów 18:08, Kołobrzeg Stadion 18:25	**Kołobrzeg 18:30**
18:25	II 1	PR - R 88653	Wyszomierz 18:30, Osina 18:34, Mosty 18:39, Port Lotniczy Szczecin Goleniów 18:45, Goleniów 19:02, Kliniska 19:11, Szczecin Załom 19:15, **Szczecin Dąbie 19:22,** Szczecin Zdroje 19:25	**Szczecin Główny 19:38**
19:51	II 1	PR - R 88634	Żabowo 20:00, Płoty 20:09, Baszewice 20:17, Gryfice 20:24, Górzyca Reska 20:30, Gąbin 20:36, Trzebiatów 20:42, Bieczyno Pomorskie 20:49, Karcino 20:52, Głowaczewo 20:57, Stary Borek 21:00, Kołobrzeg Stadion 21:06 ①-⑥ ∅ *25-26 XII, 1 I, 6 I;*	**Kołobrzeg 21:11**
19:52	I 3	PR - R 88655	Wyszomierz 19:57, Osina 20:01, Port Lotniczy Szczecin Goleniów 20:10, Goleniów 20:27, Kliniska 20:36, Szczecin Załom 20:41, **Szczecin Dąbie 20:48,** Szczecin Zdroje 20:51, Szczecin Port Centralny 21:01 *13 XII-31 I* ⑦ ⊕ *22-23 XII, 4 I* ∅ *27 XII;*	**Szczecin Główny 21:05**
19:52	II 1	PR - R 88655	Wyszomierz 19:57, Osina 20:01, Port Lotniczy Szczecin Goleniów 20:10, Goleniów 20:27, Kliniska 20:36, Szczecin Załom 20:41, **Szczecin Dąbie 20:48,** Szczecin Zdroje 20:51, Szczecin Port Centralny 21:01 *7 II-7 III* ⑦;	**Szczecin Główny 21:05**
21:54	II 1	PR - R 88636	Płoty 22:09, Baszewice 22:16, Gryfice 22:22, Trzebiatów 22:37, Kołobrzeg Stadion 22:54	**Kołobrzeg 23:00**

objaśnienia skrótów / abbreviations

PR - POLREGIO sp. z o.o.
R - REGIO

objaśnienia znaków / symbols

- 2 klasa / Second class seats
- 2 tylko 2 klasa / 2nd class seats only
- wagon z miejscami dla osób na wózkach - z windą/rampą / car with seats for disabled passengers - with a lift/ramp
- wagon przystosowany do przewozu rowerów - liczba miejsc ograniczona / wagon adopted to the transport of bicycles – limited number of places
- połączenie z lotniskiem / connection to airport

objaśnienia znaków / symbols

- dostęp do WiFi / WiFi access
- dostępne miejsce do przewijania dziecka / baby changing space available
- klimatyzacja / air conditioning
- terminy kursowania / days of operation
- ∅ - oprócz / except
- ⊕ - oraz / and also
- ① - w poniedziałki / Mondays
- ⑤ - w piątki / Fridays
- ⑥ - w soboty / Saturdays
- ⑦ - w niedziele / Sundays

studio reklamy vizart
Nowogard
ul. 700 lecia 15
(nad Apteką CARDIA, I Pętro)
e-mail: reklamavizart@wp.pl
Tel: 605 522 340
Zapraszamy
Pon.-Pt. 8-18, Sobota 9-14
REKLAMA W GAZETACH
REKLAMY
PIECZĄTKI
W 5 MINUT
▪ WYDRUKI WIELKOFORMAT., BANERY
▪ TABLICE, SZYLDY, KASETONY, SIATKI
▪ REKLAMA NA: POJAZDACH, ODZIEŻY
▪ LITERY PRZESTRZENNE, FLAGI, inne
▪ POLIGRAFIA, WIZYTÓWKI, ULOTKI, PLAKATY, FOLDERY
▪ GAZETKI, ZAPROSZENIA, WIDOKÓWKI, STRONY www, inne
▪ KSERO DO A4, A3 (KOLOR, CZARNOBIAŁE)
▪ LAMINOWANIE DOK. DO A4, A3, inne
▪ BINDOWNIE PRAC, OPRAWIANIE PRAC
▪ WYDRUKI PRAC, DOKUMENTÓW w 5 minut
Największy wybór okładek Tylko u NAS
NAJNIŻSZE CENY W MIEŚCIE !

INFORMATOR LOKALNY - NOWOGARD

Telefony alarmowe

Policja - 997, 112
Komisariat Policji Nowogard - 91 57 92 316
Straż pożarna - 998
Posterunek PSP Nowogard - 91 39 20 118
Pogotowie ratunkowe - 999
Stacja Pogotowia Ratunkowego w Nowogardzie - 91 43 26 103
Pogotowie gazowe - 992
Pogotowie energetyczne - 991
Pogotowie wodn.-kanal. (PUWiS) - 91 392 07 11; 994

Dyżur nocny

Nocna i Świąteczna Opieka Zdrowotna - 91 39 78 430, 609 361 999, 665 283 928

Przychodnie - poradnie
Szpital - centrala - 91 392 13 56
Praxis - SZOZ - 91 392 07 87
Praxis - Centrum okulistyczno-optyczne - 91 39 27 272
POZ Przychodnia przyszpitalna - 91 392 18 00, 91 392 18 06
Medyk - 91 392 29 21
PRAXIS 2 - M. Drobińska - 91 392 59 43
NZOZ "Sanus" - 91 392 69 60
NZOZ "Pro-med" - 91 392 67 40
NZOZ "Leks" - 91 392 25 25, - 91 392 68 25
NZOZ "Baby-med" - 91 885 44 25
Mardent - gabinety lekarskie - 91 392 26 33
Revital - Ośrodek Rehabilitacji i Odnowy Biologicznej - 91 392 14 67, 609 456 577
Pielęgniarki Środow.-Rodzinne - 91 392 09 26
Specjalistyczna Poradnia Terapeutyczna dla dzieci, młodzieży i ich rodzin - 91 392 07 43
Warsztaty terapii zajęciowej - 91 392 52 82
Zakład domowej opieki długoterminowej - 91 39 26 531, 509 142 650

Stomatologia
Praxis - Centrum stomatologiczne - 91 392 69 99
Pracownia protetyki stomatologicznej Danuta Drapikowska - 91 392 68 70
Protetyka stomatologiczna - Elżbieta Wysocka i Kazimierz Trojanowski - 91 392 61 07
"Nowo-dental" B. Szulejko - 695 264 677, - 91 392 14 67
"Dental - med" - 91 392 20 98
Lek. stom. H. Sporzyńska-Czausz - 603 705 630
Gabinety stomatologiczne "LUXdental" - 509 77 00 19, 91 434 97 09
MARDENT - 604 793 056; 536 048 616
Lek. Stom. Andrzej Rynkiewicz pogotowie stomatologiczne - 607 771 777
lek. Stom. D. Wałęga-Bąk pogotowie stomatologiczne - 604 441 609
lek. stom. A Mogilnicka - 506 606 955
lek. stom. E. Rosa - 532 512 703
lek. stom. D. Czernikiewicz - 91 392 66 39, - 603 705 639
lek. stom. M. Andrzejewska - 693 162 241
lek. stom. Krystyna Szeronos - 601 736 804

Urzędy
Urząd Miejski - 91 392 62 00
Biuro Obsługi Interesanta w UM - 91 392 62 14
Biuro Rady w UM - 91 392 62 10
Urząd Stanu Cywilnego - 91 392 62 30
Wydział Gospodarki Komunalnej, Mieszkaniowej i Ochrony Środow. - 91 392 62 43
Wydział spraw społecznych i obywatelskich
Meldunki - 91 392 62 13
Dowody osobiste - 91 392 62 15
Zarządzanie kryzysowe - 91 392 62 34
Wydział Gospodarki Nieruchomościami Geodezji i Rolnictwa - 91 392 62 26
Wydział Rozwoju Lokalnego, Funduszu, Kultury i Sportu - 91 392 62 93
Wydział Inwestycji i Remontów - 91 392 62 41
Biuro Podatków i Opłat - 91 392 62 17
Referat Edukacji - 91 392 54 64
Zarząd Budynków Komunalnych - 91 392 62 67
Powiatowy Urząd Pracy f/Nowogard - 91 392 13 76, 91 392 18 13

Powiatowy Inspektorat Weterynarii - 91 392 11 18
w nagłych wypadkach - 609 740 647

Wydział Komunikacji
Rejestracja pojazdów - 91 579 27 02
Prawo jazdy - 91 579 27 03
Fax - 91 392 18 52

OPS - Ośrodek Pomocy Społecznej
Kierownik - Dorota Maślana - 91 392 62 48
Świadczenia rodzinne - A. Lalik - 91 392 62 68
Dział usług opiekuńczych - B. Ziółkowska - 91 392 02 00

Poczta
ul. 3 Maja - 91 392 13 00, 91 392 11 83
ul. Warszawska - 91 392 08 34

Nadleśnictwo Nowogard - 91 392 06 40
Zakład Karny Nowogard - 91 432 66 00

Gabinety weterynaryjne
Danuta Czerwińska ul. J. Wybickiego 2 - 507 410 224, 91 392 37 86
Animal-Vet ul. 3 Maja 50 - 666 135 133
Janusz Soroka ul. L. Okulickiego 6 - 570 656 616
Zdzisław Truszyński ul. T. Kościuszki 21 - 91 392 18 01
Mirosław Berezowski ul. Roosevelta 38 - 91 392 08 14

Szkoły
Szkoła Podstawowa nr 1 - 91 392 6 2 70
Szkoła Podstawowa nr 2 - 91 392 6 2 74
Szkoła Podstawowa nr 3 - 91 392 6 2 91
Szkoła Podstawowa nr 4 - 91 392 3 0 28
SP w Długołęce - 91 391 04 92
SP w Orzechowie - 91 391 09 94
SP w Strzelewie - 91 391 02 24
SP w Żabowie - 91 391 06 94
SP w Błotnie - 91 391 01 90
SP w Wierzbięcinie - 91 291 07 95
I Liceum Ogólnokształcące - 91 392 02 13
Liceum Ogólnokształcące nr II - 91 392 51 07
ZSP im. Stanisława Staszica - 91 392 11 62
Prywatne Liceum Ogólnokształcące Zaoczne Centrum Edukacji Zdroje - 91 392 54 94
Prywatne Policealne Studium Zawodowe - 91 392 21 81
Specjalny Ośrodek Szkolno - Wychowawczy - 91 392 01 08

Przedszkola i żłobki
Przedszkole nr 1 ul. Żeromskiego - 91 392 62 86
Przedszkole nr 3 ul. J. Poniatowskiego - 91 392 62 88
Przedszkole nr 4 ul. T. Kościuszki - 91 392 62 87
Zielone Przedszkole ul. Zielona - 91 392 66 91, 505 388 292
Artystyczne Przedszkole Kraina Fantazji ul. Bema - 660 797 838
"Promyczek" Specjalistyczny punkt przedszkolny, ul. Boh. Warszawy - 609 931 469
Niepubliczny Żłobek "Maluszkowo" ul. ks. Racibora - 534 015 943
Niepubliczny "Malinowy Żłobek" ul. Boh. Warszawy - 604 873 917

Kultura
Miejska Biblioteka Publiczna
Dyrektor - 91 392 62 60
Czyt. dla dorosłych - 91 392 62 61
Nowogardzki Dom Kultury
Sekretariat - 91 392 62 83
Biuro kina/ dział imprez i promocji - 91 392 57 79
Kasa - 91 392 62 62

Parafie Rzymskokatolickie
Parafia pw. WNMP - 91 392 63 70, 506 08 13 28
Parafia pw. Św. Rafała Kalinowskiego - 91 392 10 04
Parafia pw. MB Fatimskiej - 91 392 15 92

Usługi pogrzebowe
J. Furmańczyk, Zakład Pogrzebowy - 91 392 17 67
S. Furmańczyk, Usługi Pogrzebowe - 692 354 065
MEMORIS Grzegorz Śmigiel - 693 230 190

Apteki
Centrum Zdrowia ul. 700-lecia - 91 576 21 39
Majowa ul. 3 Maja - 91 307 07 08
Cefarm ul. Plac Wolności - 91 392 02 03
Cardia ul. 700 - lecia - 91 392 13 30
Niebieska ul. 15 Lutego - 91 432 61 77
Asa ul. Warszawska - 91 392 04 94
Niebieska 2 ul. Kościuszki - 91 579 08 30
Nowa Farmacja ul. Bohaterów Warszawy - 91 573 04 37

Taksówki - 91 392 02 60

Pomoc drogowa
Grzegorz Irzymski - 91 392 24 02, 601 893 944
Andrzej Słomski - 665 770 442
Krzysztof Pietrzak - 601 938 293
R&J MIX - 608 731 620

INFORMATOR LOKALNY - OSINA

Urząd Gminy

Wójt - 91 391 03 90
Kierownik USC, St. ds. obywatelskich i ewidencji ludności - 508 499 549
St. ds. podatków i opłat - 508 499 661
St. ds. zarządzania kryzysowego, obrony cywilnej i ochrony środowiska - 508 499 580
Stanowisko pracy ds. gospodarki odpadami - 508 499 247
St. ds. obsługi organów Gminy, działalności gospodarczej, kultury i zdrowia - 508 499 567
St. ds. funduszy zewnętrznych, promocji, turystyki i sportu - 508 499 620
OPS - Ośrodek Pomocy Społecznej
Kierownik Anna Kaliczyńska - 508 499 534
Pracownicy socjalni - 508 499 561, 508 499 483
Asystent rodziny Patrycja Bielej - 508 499 621
Gminna Biblioteka Publiczna
Kierownik Krzysztof Górecki - 91 391 03 05
Szkoła Podstawowa im. B. Malinowskiego
Dyrektor Tatiana Olbert - 91 391 03 89
Sekretariat - 91 391 03 80

Przychodnie
NZOZ "Proximus" - 91 391 03 10
Punkt apteczny - 91 391 16 11
Poczta - 91 391 03 23
Parafia pw. NP NMP w Osinie - 91 391 03 86

eprasa.pl d6c58c33de

Ogłoszenia drobne

Cena 1 zł za słowo - NIERUCHOMOŚCI
70 gr za słowo - pozostałe działy

NIERUCHOMOŚCI

- Kawalerka do wynajęcia w centrum. Tel. 667 260 581
- Sprzedam parter domu w Goleniowie o pow. 63m2, 3 pokoje, garaż, pomieszczenia gospodarcze, ogrzewanie gazowe Tel. 795-949-330
- Sprzedam działkę budowlaną w centrum Nowogardu. Tel. 509 424 606
- Wynajmę dom na 12 osób. Tel. 501 814 871
- Sprzedam mieszkanie w Nowogardzie. Tel. 515 400 573
- Sprzedam dom w Karsku. tel. 604 861 431
- Kupię dom do niedużego remontu w okolicach Nowogardu, może być bliźniak. Za rozsądną cenę. Tel. 788 566 432
- Sprzedam budynek mieszkalny Żabowo. Tel. 695 359 355
- Sprzedaż działki ul. Asnyka pod zabudowę domu jednorodzinnego. Tel. 501 307 666
- Sprzedam mieszkanie 58m^2, 3 pokoje. Tel. 600 461 824
- Wynajmę mieszkanie 3 pokojowe 53m^2 po remoncie w centrum. Tel. 609 349 138
- KAWALERKA DO WYNAJĘCIA. TEL. 665 720 037
- Zamienie lub sprzedam dwa pokoje z kuchnią w Wierzbięcinie na kawalerkę w Nowogardzie. Tel. 607 244 076
- Garaż wynajmę Boh. W-wy 25. Tel. 603 490 315
- Sprzedam działki budowlane w okolicy Nowogardu z warunkami zabudowy o wymiarach : 1035 m^2 i 1184 m^2. Tel. 783 535 276
- Wynajmę kawalerkę przy ul. Warszawskiej. 601 690 539
- Kupię garaż na ul. 5 Marca. Tel. 791 071 983, 510 100 263
- Kupię lokal użytkowy w Nowogardzie tel. 574 878 078
- Dwa pokoje, parter, centrum, 235 tys. zł. Tel. 512 342 111
- Trzy pokoje, centrum, niski czynsz, parter, 335tys. zł . Tel. 512 342 111
- Sprzedam podzielone ostatecznie działki budowlane od 950m^{2}do 1400m^{2}w Krasnołęce, 8km od Nowogardu. Niektóre z lasem. Dojazd drogą asfaltową, media w drodze. Tel. 513 041 637
- Sprzedam działkę budowlaną, Kościuszki, z warunkami zabudowy, media woda ,prąd, gaz. Tel, 664 726 394
- Sprzedam mieszkanie 40 m2 centrum tel. 504 595 424
- Sprzedam działkę budowlaną na Osiedlu Słonecznym o pow. 13,76 ar. Cena 83 tys. Posiada wodę, kanalizację miejską, podłączony prąd, z warunkami zabudowy. Tel. 693 850 197
- **Szukam garażu do wynajęcia w okolicach 15 lutego. Tel. 783 484 836**
- Sprzedam działkę 3000 mkw z warunkami zabudowy w Kościuszkach. Wszystkie media dostępne, dojazd drogą asfaltową. Tel. 508 211 575

MOTORYZACJA

- Sprzedam motor Romet 125 do remontu, ubezpieczony. Tel. 538 640 164
- Sprzedam Volkswagena C-4 skrzyniowy na 6 osób cena rok 1998 cena 3000 zł. tel. 665 544 518
- Sprzedam Kia Cerato rok 2005, przebieg 175 tys. Cena 3500 do negocjacji. Tel. 508 309 981, 508 211 573
- Sprzedam Fiat Stilo rocznik , stan dobry. Tel. 607 729 933
- Sprzedam samochód Ford Focus – disel, rok 2000, cena do uzgodnienia. Tel. 91 57 905 77
- Sprzedam Fiata Uno rocznik 2002. Tel. 691 199 916
- Sprzedam koła zimowe do BMW, alufelgi.Tel. 796 965 432
- Sprzedam Fiata Stilo disel. Tel. 607 729 933
- **Sprzedam skuter YAMAHA cena 1800 zł. Tel. 91 350 31 59**
- Ford Transit, wywrotka, rocznik 2000. Sprzedam 7 tys. złotych. Tel. 889 354 058
- 4 opony letnie Zeetex 215/60 r16 z 2020 r. sprzedam, 500 zł. Tel. 697 412 804
- Nissan Micra automat r. prod. 2000, sprawny technicznie, ubezpieczony sprzedam, cena 2800 do negocjacji . Tel. 697 412 804
- Sprzedam Citroena C5, 2009, Kombi, 140KM diesel, Cena 23000 zł. Tel. 880 826 848
- Sprzedam koła „16" zimowe z felgami aluminiowymi tel. 796 965 432
- Kupię przyczepę wywrotkę może być do remontu. tel 782 655 123 lub 669 653 515
- Kupię ładowarkę teleskopową, koparko-ładowarkę stan bez znaczenia, może być do remontu tel. 782 655 123 lub 669 653 515
- Sprzedam felgi stalowe do Mazdy 15", 4 szt, tel. 605 522 340

ROLNICTWO

- Sprzedam prosiaki. 607 541 101
- **Sprzedam silniki elektryczne na wózku z kablem 7kW i 10kW, opryskiwacz 400 litrowy, dmuchawę do zboża, przyczepkę do przewozy zwierząt itd., kamień polny. Tel. 606 576 417**
- Sprzedam prosiaki. Tel. 725 806 787
- Sprzedam sianokiszonkę. Tel. 668 316 103
- Sprzedam wylęgarkę na 200 jaj. 695 359 355
- Sprzedam ciągnik japoński, pług jednoskibowy wolnoobrotowy, spych, maszynkę elektryczną do buraków, siewnik „poznaniak", ciągnik 330. Tel. 696 807 922
- Orka pługiem obracalnym, talerzówka ciężka, siew agregatem. Tel. 608 01 39 95
- Sprzedam wylęgarkę na 100 jaj. Tel.695 359 355
- Sprzedam przyczepę rolniczą. Tel. 605 468 190
- **Prosiaki sprzedam. 795 911 886**
- **Sprzedam gęsi, kaczki, kury. Tel. 782 429 405**
- KUPIĘ przyczepę leśną samozaładowczą (Palms farma lub inne), rozsiewacz wapna RCW, siewnik talerzowy. Może być do remontu. Tel 782 655 123 lub 669 653 515
- KUPIĘ ciągnik URSUS ZETOR MTZ lub inny, stan obojętny może być do remontu. Tel 782 655 123 lub 669 653 515
- Ziemniaki Vineta, Denar i odpad, siano w kostkach sprzedam, 660 287 092
- Sprzedam króliki. 690 801 204
- Sprzedam siano w kostkach i słomę. Tel. 782 036 086
- Koszenie mulczowanie łąk. Belowanie siana i słomy, tel 608 01 39 95
- **Orka, talerzówka ciężka, siew agregatem. 608 01 39 95**
- Sprzedam słomę w kostkach 795 911 886

USŁUGI

- Szpachlowanie, malowanie, panele, tapetowanie, regipsy i inne. Tel. 666 047 905
- Remonty i wykończenia. Tel. 608 364 330
- Wykończenie wnętrz, malowanie, szpachlowanie, regipsy itp. Tel. 782 246 649
- Wypełniam dokumenty do ZUS na emerytury, renty, kapitał początkowy. Tel. 507 433 700
- Pracę elektryczne. Tel. 607 729 933
- „Złota rączka", drobne naprawy wod.-kanalizacyjne, spawanie itp. Tel. 664 045 415
- Montaż wszelkiego rodzaju mebli z paczek. Kuchnie, komody, szafy, łóżka itp. Możliwy również transport tel. 606883936
- Usługi ziemne minikoparką. Tel. 500 789 687
- Remonty , szpachlowanie, malowanie. tel. 504 595 424
- Panele fotowoltaiczne, pompy ciepła, dostawa, montaż, dotacje. tel. 504 595 424
- Naprawa maszyn do szycia i nie tylko. Tel. 698 360 272
- Montaż klimatyzacji i systemów wentylacyjnych tel. 607 329 710
- Usługi glazurniczo-ogólnobudowlane, płytkowanie, szpachlowanie, malowanie, kompletne wykończenie wnętrz. 537 275 547
- **Prace ogólnoremontowe. Tel. 724 557 987**
- Złota rączka – drobne naprawy hydrauliczne, elektryczne, spawanie itp. Tel. 664 045 415
- **Regulacja, naprawa, konserwacja okien i drzwi. Tel: 695 181 070**
- Wykańczanie, malowanie, szpachlowanie płyty i panele. Tel. 782 413 824
- Usługi Krawieckie, Nowogard, ul. 700Lecia 20d, przy markecie „POLO", Zapraszamy, tel. 887-08-03-55
- Koszenie trawy traktorkiem i glebogryzarką. Sprzedaż drewna opałowego. 665 544 518
- **Remonty od A-Z. 732 973 655**
- **Usługi remontowo-wykończeniowe, gładzie szpachlowe, malowanie, układanie paneli, zabudowy karton gips. Tel. 725 671 890**
- Prace elektryczne. tel. 607 729 933
- **Docieplanie budynków, malowanie, szpachlowanie, glazura, hydraulika, regipsy, adaptacja poddaszy. Tel. 600 626 268**
- **Usługi remontowo-wykończeniowe, gładzie szpachlowe, malowanie, układanie paneli, sufity podwieszane. Tel. 725 671 890**
- Wykończenia wnętrz, docieplenia, usługi ogólnobudowlane. Tel. 695 530 256
- Usługi transportowe. Transport i przeprowadzki. Tel. 696 138 406
- **Transport, przeprowadzki. Tel. 600 182 682**
- Wykańczanie, malowanie, szpachlowanie, płyty i panele 782 413 824
- **PRANIE-MAGIEL,PRANIE DYWANÓW, WYKŁADZIN, TAPICERKI MEBLOWEJ SAMOCHODOWEJ/ SKÓRZANEJ MATERIAŁOWEJ / POŚCIELI WEŁNIANEJ / LANOLINĄ/ SPRZĄTANIE: CZYSZCZENIE FUG. TEL.604 373 143 , 794 229 083.**
- **Pranie tapicerki meblowej oraz dywanów. Sprzątanie domów. ROMTEX Tel. 668 15 15 16**
- **Czyszczenie parą również grzejników. Tel. 668 15 15 16**
- Remont na każdą kieszeń. Tel. 609 715 839
- **Malowanie, montaż paneli podłogowych i inne drobne naprawy wykona "złota rączka". 91 39 22 783, 784 79 22 70**
- Naprawa RTV Sawicki. 888 330 606
- Firma budowlana z wieloletnią działalnością przyjmie zlecenie na budowę domów od podstaw, przekładek dachów, docieplenia, układanie kostki, różne rodzaje. Tel. 607 137 081;
- MS BIOSS. Sprzedajemy Naprawiamy za gotówkę na raty laptopy tablety telefony. Skupujemy laptopy telefony. Adres Nowogard 700Lecia 15 I piętro nad apteką tel 91-577-53-73 lub 792-228-896
- Zwrot podatku z pracy rodzinne, urlopowe: Niemcy, Holandia, Austria, Anglia, Belgia, Norwegia. Tel. 71 385 20 18, 601 759 797
- Transport, przeprowadzki, opróżnienie mieszkań, piwnic, gratów. Tel 668 343 638
- AGENCJA REKLAMOWA VIZART, oprawianie prac w 2 minuty, bindowanie, wydruki, ksero, laminowanie, Nowogard ul. 700 lecia 15 (nad sklepem zielarskim)Tel. 605 522 340
- Wyburzamy, budujemy i remontujemy. 668 343 638
- **Usługi Fryzjerskie Męskie w domu klienta Sudomierski. Tel. 536 867 154, 91 39 22 063**

PRACA

- Praca w Niemczech. Malowanie, płytki. Tel +491725669042
- Potrzebna pomoc domowa do starszej osoby ok. 4 godziny dziennie. Tel 00491725669042
- Zatrudnię kierowcę na trasie Szwecja-Polska -Czechy. Tel. 533 508 930
- Zlecę usunięcie wad i usterek powstałych z powodu remontu dachu. Tel. 604 164 710
- Zaopiekuje się starszą Panią na terenie Nowogardu. Tel. 669 746 337
- Zaopiekuję się osobą starszą za mieszkanie. Tel. 510 850 488
- Przyjmę pracownika na budowę, 15 zł/h na rękę na początek. Tel. 514 706 530

eprasa.pl d6c58c33de

- **Poszukuje pracy, mężczyzna, lat 39 , prawo jazdy kat. B, własny samochód. Tel. 534 843 424**
- **Zatrudnię pielęgniarkę do przychodni Praxis, bardzo dobre warunki finansowe, 3 tygodniowy urlop płatny. Tel. 604 422 221 Zatrudnię rejestratorkę i pracownika do sklepu optycznego. Tel. 604 422 221**
- Zatrudnię dozorcę, z orzeczeniem o niepełnosprawności, pełen etat. Dodatkowych informacji udzielimy telefonicznie. Tel. 913925275 w. 24
- Zatrudnię pracownika DZIAŁU KSIĘGOWOŚCI Kontakt - tel. 913925275 w. 24
- Opieka nad osobą starszą na terenie Nowogardu. Tel. 669 746 337
- Zlecę budowę domu. Tel. 501 832 458
- Przyjmę do pracy do sklepu spożywczego. Tel. 519 601 290
- PRZYJMĘ POMOCNIKA MONTAŻYSTY MEBLI. WYNAGANE: PRAWO JAZDY I J.ANG LUB NIEM.KOMUNIKATYWNY. 781060250
- Pomocnik montażysty mebli, wynagrodzenie 4800 – 6000 zł netto, wymagane prawo jazdy i znajomość języka angielskiego bądź niemieckiego. Tel. 781 060 250
- Zatrudnię mechanika samochodów ciężarowych. 885 555 263
- **Do dociepleń z doświadczeniem i do pomocy, umowa o pracę. Tel. 782 860 130**
- Praca w Szwecji/okolice Goteborg. Szukam stolarzy/budowlańców do pracy w Szwecji. Wszelkie informacje pod nr telefonu: +46 762 18 55 66 – Daniel
- **Zatrudnię elektryków mogą być emeryci cały, pół, ćwierć etatu praca na budowie lub w warsztacie. Tel. 606 824 461**

INNE

- **Sprzedam łóżko dziecięce, stan bardzo dobry, cena 160 zł. Tel. 607 289 885**
- Kupię klucz rozmiar 38 płaskooczkowy. Te. 795 911 886
- Sprzedam Facelę. Tel. 604576048
- **Kupię piły Husqvarna, Sthil, uszkodzone, zatarte. Cena 100 zł. Tel. 725 534 407**
- **Drewno opałowe mieszane tanio. Tel. 506 012 706**
- FAO-FAR -4367 zestaw do zrywku i podwozu drewna + MTZ. 665 544 518
- **Przyjmę telewizor płaski LCD mały. Tel. 661 672 036**
- sprzedam dywan do pokoju dziecięcego z wizerunkiem tygrysa czarno biały, tel. 605 522 340
- Sprzedam panel prysznicowy ze stali nierdzewnej, tel. 605 522 340
- Zlecę rozbiórkę drewnianej stodoły za pozyskany materiał. Tel. 509 615 300, 502 649 104
- **Sprzedam głośnik JBL Party 30x300 stan idealny, na gwarancji , 1400 zł. Tel. 668 086 354 (wieczorem)**
- Sprzedam opał buk, dąb, brzoza, łupane lub w klockach 650 zł za przyczepę. 665 445 518
- Przyjmę za symboliczną cenę zamrażarkę szufladową. Tel. 888 839 609
- Sprzedam zegarek Samsung Galaxy Gear Fit, nowy, tel. 605 522 340
- Sprzedam szafkę kuchenną brązowo-biała, z płytą indukcyjną, z blatem, tel. 605 522 340
- **Drewno, bukowe, dębowe, pocięte, porąbane. Tel. 603 353 789**
- **Sprzedam drewno opałowe. 667 788 820**
- Do wynajęcia zagęszczarka – 400 kg. 790 285 382
- **Piec gazowy c.o. dwufunkcyjny wiszacy firmy vaillant - junkers--bosch niemiecki do mieszkania,domu z gwarancja serwisowa cena od 1.000zl tel 691 686 772**

REKLAMA

AUTO- CZĘŚCI *Jacek Tworek*
SKLEP, • WARSZTAT SAMOCHODOWY

• KLIMATYZACJA: naprawa + serwis
• SZYBY SAMOCHODOWE: montaż i naprawa
• MECHANIKA i DIAGNOSTYKA AUT
Profesjonalna obsługa, nowoczesny sprzęt
tel. 668 477 803, 662 195 926
ul. ks. J. Poniatowskiego 31C • NOWOGARD
(wyjazd na Stargard)

Rozkład jazdy komunikacji miejskiej

OS. BEMA – UL. KOŚCIUSZKI 36 - UL. RADOSŁAWA

LP	Dworce i przystanki	TAM	TAM	TAM	TAM	TAM	TAM	TAM	TAM	TAM	TAM	TAM
		E, F	E, F	E, F	E, F	E, F	E, F	E, F	E, F	D	D	D
1	**Osiedle Bema**	5:30	6:05	7:00	8:05	11:15	12:20	13:30	14:55	15:55	16:55	17:45
2	ul. Bema 1	5:31	6:07	7:02	8:07	11:17	12:22	13:32	14:57	15:57	16:57	17:47
3	ul. Armii Krajowej 17	5:33	6:09	7:04	8:09	11:19	12:24	13:34	14:59	15:59	16:59	17:49
4	ul. Kościuszki 36	5:34	6:11	7:06	8:11	11:21	12:26	13:36	15:01	16:01	17:01	17:51
5	ul. Romualda Traugutta	5:36	6:12	7:07	8:12	11:22	12:27	13:37	15:02	16:02	17:02	17:52
6	ul. Wojska Polskiego 4	5:37	6:13	7:08	8:13	11:23	12:28	13:38	15:03	16:03	17:03	17:53
7	ul. Kościelna	5:38	6:14	7:09	8:14	11:24	12:29	13:39	15:04	16:04	17:04	17:54
8	**Dworzec PKS**	5:40	6:17	7:12	8:17	11:27	12:32	13:42	15:07	16:07	17:07	17:57
9	ul. 3 Maja	<	<	7:14	8:19	<	12:34	<	<	16:09	<	<
10	ul. Bankowa	5:41	6:18	7:16	8:21	11:28	12:36	13:43	15:08	16:11	17:08	17:58
11	ul. 15 Lutego	5:42	6:20	7:18	8:23	11:30	12:38	13:45	15:10	16:13	17:10	18:00
12	ul. Żeromskiego SP2	5:43	6:21	7:19	8:24	11:31	12:39	13:46	15:11	16:14	17:11	18:01
13	ul. Poniatowskiego	<	6:23	<	<	<	12:41	13:48	15:13	16:16	17:13	<
14	ul. Żeromskiego	5:44	6:24	7:20	8:25	11:32	12:42	13:49	15:14	16:17	17:14	18:02
15	ul. Boh. Warszawy „Szkoła"	5:45	6:25	7:21	8:26	11:33	12:43	13:50	15:15	16:18	17:15	18:03
16	ul. Boh. Warszawy „POM"	5:46	6:26	7:22	8:27	11:34	12:44	13:51	15:16	16:19	17:16	18:04
17	**ul. Radosława**	5:47	6:27	7:23	8:28	11:35	12:45	13:52	15:17	16:20	17:17	18:05

UL. RADOSŁAWA – UL. KOŚCIUSZKI 36 – OS. BEMA

LP	Dworce i przystanki	POW	POW	POW	POW	POW	POW	POW	POW	POW	POW	POW
		E, F	E, F	E, F	E, F	E, F	E, F	E, F	E, F	D	D	D
1	**ul. Radosława**	5:47	6:30	7:27	8:33	11:50	12:50	14:30	15:25	16:25	17:25	18:05
2	ul.Boh.Warszawy „GS"	5:48	6:31	7:28	8:34	11:51	12:51	14:31	15:26	16:26	17:26	18:06
3	ul.Boh.Warszawy „ZS ORLIK"	<	<	7:30	8:36	<	12:53	<	<	<	<	<
4	ul. Boh. Warszawy 7	5:50	6:33	7:32	8:38	11:53	12:55	14:33	15:28	16:28	17:28	18:08
5	ul. Poniatowskiego	<	6:36	7:35	8:41	11:56	12:58	<	15:31	16:31	17:31	<
6	ul. 700 Lecia	5:51	6:38	7:37	8:43	11:58	13:00	14:34	15:33	16:33	17:33	18:09
7	ul. 5-go Marca	5:53	6:40	7:39	8:45	12:00	13:02	14:36	15:35	16:35	17:35	18:11
8	ul. Kościuszki 36	5:55	6:42	7:41	8:47	12:02	13:04	14:38	15:37	16:37	17:37	18:13
9	ul. Romualda Traugutta	5:56	6:43	7:42	8:48	12:03	13:05	14:39	15:38	16:38	17:38	18:14
10	ul. Wojska Polskiego 4	5:57	6:44	7:43	8:49	12:04	13:06	14:40	15:39	16:39	17:39	18:15
11	ul. Armii Krajowej 46	5:58	6:45	7:44	8:50	12:05	13:07	14:41	15:40	16:40	17:40	18:16
12	ul. Armii Krajowej 29	5:59	6:46	7:45	8:51	12:06	13:08	14:42	15:41	16:41	17:41	18:17
13	ul. Bema 9	6:00	6:47	7:46	8:52	12:07	13:09	14:43	15:42	16:42	17:42	18:18
14	**Osiedle Bema**	6:02	6:49	7:48	8:54	12:09	13:11	14:45	15:44	16:44	17:44	18:20

OS. BEMA - UL. KOŚCIUSZKI 36 - DWORZEC PKS

LP	Dworce i przystanki	TAM
		E, F
1	**Osiedle Bema**	8:59
2	ul. Bema 1	9:00
3	ul. Armii Krajowej 17	9:02
4	ul. Kościuszki 36	9:03
5	ul. Romualda Traugu	9:05
6	ul. Wojska Polskiego	9:06
7	ul. Kościelna	9:07
8	**Dworzec PKS**	9:09

DWORZEC PKS - UL. WOJ. POLSKIEGO 4 - OS. BEMA

LP	Dworce i przystanki	TAM
		E, F
1	**Dworzec PKS**	10:50
2	ul. 3 Maja	10:52
3	ul. Bankowa	10:54
4	ul. 5-go Marca	10:56
5	ul. Kościuszki 36	10:58
6	ul. Romualda Traugutta	10:59
7	ul. Wojska Polskiego 4	11:00
8	ul. Armii Krajowej 46	11:01
9	ul. Armii Krajowej 29	11:02
10	ul. Bema 9	11:03
11	**Osiedle Bema**	11:05

OBJAŚNIENIA:

D - kursuje od poniedziałku do piątku oprócz świąt

E - kursuje od poniedziałku do soboty oprócz świąt

F - kursuje dnia 1 listopada i 24 grudnia

< - nie zatrzymuje się

ROZKŁAD JAZDY BUSÓW

- **NOWOGARD – GOLENIÓW – SZCZECIN 5.15; 5.50; 8:00; 9.15; 10.15; 12:10; 13:20; 14.20; 16:20;**
- **SZCZECIN – GOLENIÓW – NOWOGARD 6.35; 7.30; 10:05; 11:40; 12.20; 13:50; 15.15; 16.05; 18.05;**
- **RESKO -Nowogard godz. 7:15; 15.40;**
- **Nowogard – RESKO godz. 15.10; 19.15;**
- **Nowogard 6:30 ->Radowo 7:00 -> Łobez 7:35**
- **Łobez 15.25-> Radowo Wielkie 15.50 -> Nowogard**

Rozkłady Przewozy Osobowe
Magdalena i Tomasz Fedeńczak

Nowogard - Szczecin 7.10, 10.55, 15,00

Szczecin - Nowogard 9,10, 13.10, 17.10

Nowogard - Stargard 5.20, 6.00

Stargard - Nowogard 14.30, 15.55

REGULARNA LINIA MIKROBUSOWA SEROCKI

Tel. 91 392 16 64, 0601 89 35 14 - (1 CZERWCA 2020 R.)

Nowogard-Szczecin - 6:20; 9:40; 13:35; 17:15; 20:40

Szczecin-Nowogard - 8:00; 11:10; 15:40; 18:50; 22:00

PRZEWÓZ OSÓB - ROMAN BIŃCZYK

- Linia Regularna TEL. 607 310 591

Nowogard-Goleniów-Szczecin

5.45 (6,E,X), 8.45 (1,3,5), 8.55 (E), 14.35 (E),

14.50 (7,E,C), 15.05 (7,C), 15.52 (E), 18.40 (5,6,E,C)

Szczecin-Goleniów-Nowogard

7.05 (6,E,X), 10.45 (E), 11.25 (1,3,5,E,X), 16.20 (E), 16.35 (7,C), 17.30 (E), 20,40 (5,6,C,E) *(odjaz z pl. Św. Ducha)*

Nowogard-Dobra Now.-Łobez 7.40

Łobez-Dobra Now.-Nowogard 11.35

1-6 - dni tygodnia; E - kursuje od pn.-sob. oprócz świąt; C - nie kursuje 1.01., w pierwszy dzień wielkanocny oraz 25 i 26.12 ; X - nie kursuje w dni świąteczne

Informacja PKS 91 392 18 87 lub 91 469 83 15

Dziennik Nowogardzki ukazuje się we wtorki i piątki na terenie gmin: Nowogard, Osina.
Redakcja: Przemysław Saja *redaktor naczelny* - ***tel. 501 294 118***, **Piotr Słomski, Marcin Siminski** *współpraca,* **Jarek Dąbrowski** *redaktor techniczny*
Adres redakcji: 72-200 Nowogard, ul. Boh. Warszawy 7A, Tel. 91 392 21 65, Tel. /fax 91 392 50 87;
e-mail: dziennik@dzienniknowogardzki.pl. Wydawca: DJ Media sp. z o.o.
Redakcja nie odpowiada za treść reklam i ogłoszeń, zastrzega sobie prawo adiustacji tekstów.

eprasa.pl d6c58c33de

1% dla Fabianka na leczenie i rehabilitację

FUNDACJA DZIECIOM „ZDĄŻYĆ Z POMOCĄ"

KRS: 0000037904

Cel szczegółowy 1%

„31445 Ławniczek Fabian"

Darowizny można wpłacać na konto:

42 2490 0005 0000 4600 7549 3994

Tytułem: 31445 Fabian Ławniczek

Darowizna na pomoc i ochronę zdrowia

PODARUJ SWÓJ 1% PODATKU DLA MATEUSZKA

Wpisz w rozliczeniu PIT KRS 0000127075

Cel szczegółowy #3889 MATEUSZ KULINICZ

Zaznacz WYRAŻAM ZGODĘ

lub

Wpłać darowiznę na konto

23 1030 1508 0000 0008 1718 0035

z dopiskiem #3889 Mateusz Kulinicz

Dla jednych Mateuszek, dla innych Mati, dla nas upragniony syn. Los sprawił, że zmaga się z uszkodzeniem mózgu, które skutkuje opóźnieniem psychoruchowym. Nie mówi, nie rozumie mowy, nie komunikuje się z nami i rówieśnikami, nie zgłasza potrzeb fizjologicznych, nie jest samodzielny, potrzebuje nas 24h /dobę. Żyje w swoim świecie, wśród swoich zabawek, swoich zachowań, swojego uśmiechu.

ŻWIROWNIA DŁUGOŁĘKA

PIASEK, PIASEK PRZESIEWANY, ŻWIR, CZARNOZIEM, POSPÓŁKĘ gruz, kruszony beton

tel. 504 265 607 • 518 519 037

z dowozem do Klienta

AMP na turniejach

W zimie nie ustaje aktywność piłkarzy zrzeszonych w AMP Nowogard. W trakcie ostatniego weekendu wzięli oni udział w dwóch turniejach piłkarskich.

W trakcie ostatniego weekendu, w sobotę, drużyna rocznika 2013 rozegrała turniej, którego organizatorem był klub OKS R - Football Goleniów. Podczas turnieju nie była prowadzona klasyfikacja końcowa, więc w turnieju za zwycięzców mogli się uznać wszyscy uczestnicy.

W turnieju brały udział: dwie drużyny OKS R - Football Goleniów II, MKS Ina Goleniów, AMP Nowogard, BSS Stargard, MKP KOTWICA KOŁOBRZEG, HUTNIK PRAWOBRZEŻE, FA Gryfice, AP BALTICA ŚWINOUJŚCIE oraz BŁĘKITNI STARGARD.

Na turnieju Akademię reprezentowali: Brylak Adam, Osiecki Julek, Włodarczyk Kajtek, Serdyński Fabian, Jarząb Brajan, Krawczyński Marcin, Michalski Jaś oraz Szulc Łukasz. Trenerem zespołu jest Błażej Bajerski. Podczas turnieju były też wręczane wyróżnienia indywidualne dla zawodników. Jedno z nich przypadło dla Adama Brylaka. Gratulacje!

W sobotę nasi piłkarze również rywalizowali na turnieju w Goleniowie

Kolejnego dnia w niedzielę, drużyna rocznika 2012 rozegrała turniej, którego organizatorem był klub OKS R - Football Goleniów. Tym razem podczas turnieju była prowadzona klasyfikacja końcowa, a nasi zawodnicy ostatecznie zajęli 7 lokatę po rozegraniu wszystkich spotkań. W turnieju brali udział: dwie drużyny OKS R - Football Goleniów II, MKS Ina Goleniów, AMP Nowogard, Sarmata Dobra, dwie ekipy Gavii Choszczno, KP Chemik Police oraz Pogoń Szczecin FS Płoty.

W niedzielę nowogardzką akademię reprezentowali: Trykacz Marceli, Śniegowski Wiktor, Sońtka Gaja, Litwin Arnold, Dworak Michał, Wysoszyński Mateusz, Dworak Michał, Markowski Maciek oraz Kacprzak Leon. Trenerem drużyny jest Błażej Bajerski.

Prowadzący AMP Nowogard przypominają, że cały czas jest też otwarty nabór do klubu. Zaproszeni do udziału w zajęciach są wszyscy chętni.

Red, Foto. AMP Nowogard

REKLAMA

Gabinet Psychologiczny i Psychoterapii

Marta Żetecka-Krugła

Psycholog, psychoterapeuta, specjalista terapii uzależnień

NOWOGARD

ul. Wojska Polskiego 3

I piętro, pok. 111

Tel. 695 644 097

email: marta.krugla@gmail.com

(istnieje możliwość umówienia konsultacji online)

REKLAMA

BIURO RACHUNKOWE

Anna Abramowicz

ul. 3 Maja 44H • Nowogard • Tel. 669 092 187

Zapraszam do współpracy - mile widziane Spółki z o.o.

Posiadam wieloletnie doświadczenie w prowadzeniu pełnej księgowości (produkcja, handel, usługi)

OFERUJEMY RÓWNIEŻ:
- prowadzenie książki przychodów i rozchodów,
- ewidencja ryczałtowa,
- JPK VAT,
- obsługa kompleksowa kadr i płac,
- sporządzanie wniosków,
- rachunek zysków i strat, bilans,
- sprawozdania roczne,
- sprawozdania statystyczne i inne.

Studio Tatuażu oraz Piercingu

NOVA Ink Tatoo & Piercing

tel. 724 105 242

ul. Boh. Warszawy 42F

Godziny otwarcia:

Pon-śr. 10-16 • Czwartek 10-18 • piątek 10-16

Sobota do indywidualnego ustalenia

Ogłoszenia i reklama w gazecie

karolinasb@djmedia.pl • Tel. 506 638 789

eprasa.pl d6c58c33de