CENA 3,00 zł W TYM 5% VAT

Tygodnik Prudnicki

8 GRUDNIA 2021 ROKU INDEKS 327816 ISSN 1231–904 X

NUMER 49 (1610) ROK XXXI ISTNIEJE OD 1990 ROKU

FINANSE

Skok na kasę

Nawet o 100 proc. wzrosły diety radnych powiatu.

Głosujący we własnej sprawie rajcy nie mieli żadnych skrupułów, choć ustawodawca nie zobligował ich do obowiązku wprowadzenia jakiejkolwiek podwyżki.

CZYTAJ NA STR. 9

PROBLEM

Prudnik zapchany samochodami

Prudnik jest jednym z **najbardziej zatłoczonych miast w województwie,** tak wynika z badań natężenia ruchu na drogach krajowych.

CZYTAJ NA STR. 3

MEDYCYNA

Przybywa inwestycji, lecz brakuje ludzi

Prudnickie Centrum Medyczne uruchamia własne laboratorium diagnostyczne. Prezes spółki **Witold Rygorowicz** mówi również o problemach kadrowych PCM-u. Brakuje fachowych rąk do pracy.

CZYTAJ NA STR. 2

POKAZAŁ PAŃSTWU, JAK CZYNIĆ DOBRO

Mój przykład powinien posłużyć innym

CZYTAJ NA STR. 10

Bezpodstawnie zatrzymany przez policję Bartłomiej Lewandowski z Prudnika całą kwotę uzyskaną z tytułu zadośćuczynienia przekazał na szczytny cel.

DAMIAN WICHER / ARCHIWUM PRYWATNE

ISSN 1231-904X

Znajdź nas na Facebooku
http://facebook.pl/Tygodnik.Prudnicki

CENTRUM BUDOWLANE
DAM-BUD
Damian Suszczyński
Świąteczna MEGA wyprzedaż
Rabaty nawet do -15% na wybrany asortyment do wyczerpania zapasów

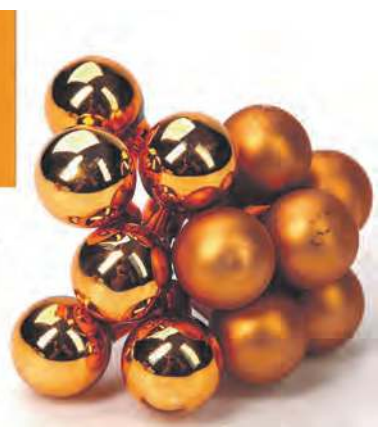

Suszczyńscy
TWÓJ DOM
CENTRUM BUDOWLANE
MAPEI
PROMOCJA
tynk silikonowy
tynk akrylowy
Prudnik, ul. Prężyńska 17 | pn-pt 7-17, sob 8-13 | 77 436 22 33 | twojdom@interia.eu

Hurtownia Budowlana
Zbigniew Kęsek
Prudnik, Al. Miła 6
Tel. 77 406 71 34
PROMOCJA PŁYTEK
25x75, gatunek I
od 35,50 zł/m²

psb MRÓWKA
PRUDNIK
UL. POWSTAŃCÓW ŚLĄSKICH 2
Dla Was otwieramy się na dłużej!
Od 1 grudnia Mrówka w Prudniku jest otwarta w godzinach:
pon. - pt. 7.00-20.00
sob. 7.00-15.00

KASY FISKALNE ONLINE
ZAPEWNIAMY AUTORYZOWANY SERWIS
Radosław Jagielski
Prudnik, ul. Chopina 4
77 436 35 71, 602 122 354
www.solidnekasyfiskalne.pl

REKLAMA

eprasa.pl d7302c3402

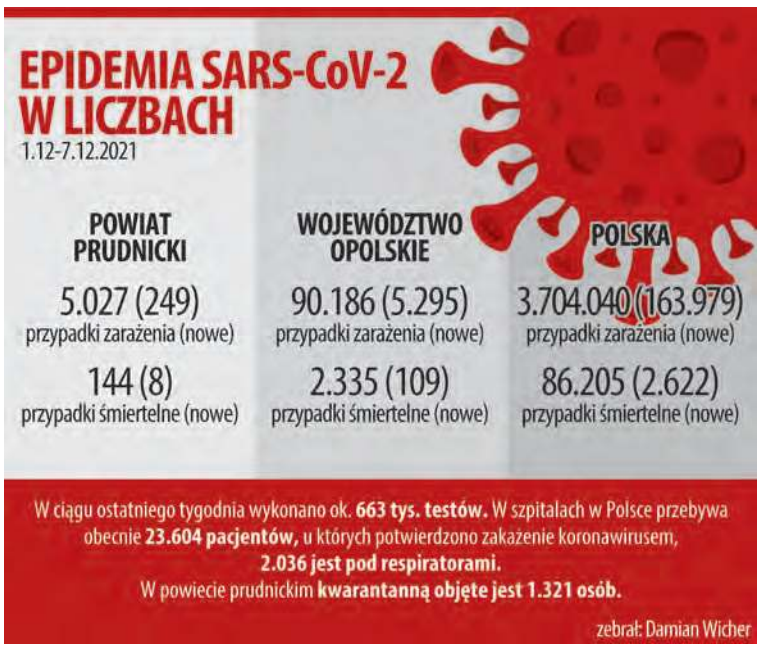

GRAFIKA: ADAM MYŚKÓW

W BIALSKICH SZKOŁACH

Wirus wciąż krąży

Wszyscy mają tego świadomość, ale placówki oświatowe w gminie Biała z wirusem mają kontakty sporadyczne i dyrekcje z zadowoleniem, a nawet ze zdziwieniem stwierdzają, że jakoś pandemia ich omija.

Marek KARP

Stan placówek uległ zmianie, bo w tym roku zlikwidowana została szkoła w Radostyni, tak więc w Zespole Szkolno-Przedszkolnym w Białej pozostały dwie trzyklasowe filie z przedszkolami w Śmiczu i Gostomi oraz przedszkola w Prężynie, Ligocie Bialskiej, Solcu i w samej Białej. To razem 550 dzieci. Jeszcze w połowie listopada zdarzyło się, że 10 klas na 8 dni objętych zostało kwarantanną i zdalnym nauczaniem. W ubiegłym tygodniu podobny los spotkał jedną klasę (17 dzieci). Zdarzają się też pojedyncze przypadki, ale - jak mówi dyrektor, Lesław Czerniak - ogólnie jest spokojnie, szkoła pracuje normalnie, realizowane są wszystkie planowe projekty, akcje, konkursy czy „dni". Ostatnio w powiązaniu z Dniem Życzliwości był cały Tydzień Dobrych Relacji. Tradycyjnie uczniowie szkoły obsługują też bożonarodzeniowy kiermasz na bialskim Rynku (kiedyś odbywał się w szkole), połączony z rozświetleniem choinki. W szkole uczniowie rozdzieleni są piętrami, na przerwach w maseczkach. Ale - co sygnalizuje dyrektor- kończą się zapasy maseczek. W szkole dużo się dzieje i z wirusem póki co -stosując się do wszystkich wymaganych zasad bezpieczeństwa, na szczęście „żyjemy w zgodzie".

W Zespole Szkolno-Przedszkolnym w Łączniku podobnie. 200 uczniów z filią w Pogórzu i 100 przedszkolaków w 5 placówkach (Brzeźnica, Chrzelice, Pogórze i dwa w Łączniku). Zdarzyło się w Chrzelicach zarażone dziecko, więc konieczna była kwarantanna, ale ponadto - jak mówi dyrektorka, Magdalena Sobczak - jest szczęśliwa i ... zdziwiona, że wirus tak Łącznik omija. W ubiegłym roku było dużo gorzej i odczuliśmy pandemię boleśnie. W rym roku spokojnie, wszystko się dzieje normalnie, i dzieci i nauczyciele zdrowi, ale sporo pracuje pani psycholog. Prowadzi spotkania i pogadanki na

ZS-P BIAŁA

Bialska oświata, podobnie jak cały kraj, zmaga się z problemem epidemii

temat zachowań i reakcji zarówno dorosłych jak i dzieci przed, w trakcie i po zachorowaniach oraz częstych stanach depresji w czasie pandemii. Trzeba też powiedzieć - dodaje pani dyrektor - że bardziej odpowiedzialnie zachowują się rodzice i nie wysyłają dzieci do szkoły czy przedszkola z katarem, objawami przeziębienia czy podejrzeniem choroby, częściej kontaktują się z lekarzem.

Na terenie gminy, w sieci placówek oświatowych jest jeszcze Niepubliczna Szkoła Podstawowa i przedszkole w Grabinie, które pracują normalnie, stacjonarnie i z wirusem nie miały żadnego kontaktu. Natomiast „duma nas rozpiera" - jak mówią w Grabinie , bo nauczycielka muzyki - Kornelia Thiel uhonorowana została Medalem Komisji Edukacji Narodowej. Pani Kornelia ze szkołą w Grabinie związana jest od początku, gra też w kościele, prowadzi chór, działa społecznie i przysporzyła szkole chwały za III miejsce w ogólnopolskim konkursie „Do hymnu". Na dwa zjawiska zwraca uwagę Jadwiga Małota - inspektor do spraw oświaty i spraw społecznych w bialskim Urzędzie Miejskim. Sprawy znaczące w wydarzeniach zwanych pandemią. Po pierwsze, że niestety, ale spora grupa nauczycieli, w ogóle nie poddała się szczepieniu, a po drugie, że lekarze nie kierują na testy. Nie ma żadnych badań, które by określały ewentualną zależność ogólnego rozwoju pandemii od tych czynników , ale nie są to zjawiska korzystne. Tak więc wirus krąży, ale wszystkie placówki pracują normalnie. ■

MEDYCYNA

Przybywa inwestycji, lecz brakuje ludzi

Prudnickie Centrum Medyczne uruchamia własne laboratorium diagnostyczne

Damian WICHER

Spółka została „na lodzie" po tym, gdy rezygnację ze świadczenia usług na jej rzecz złożyła firma zewnętrzna, prowadząca działalność w gmachu szpitala. Tymczasowo laboratorium usytuowano w... sześciu kontenerach ustawionych na dziedzińcu. Na przełomie roku pracownia ma zostać przeniesiona do budynku, gdzie przygotowywane są pomieszczenia. Docelowo laboratorium ma służyć nie tylko pacjentom lecznicy, ale także wyjść z szeroką ofertą poza jej mury.

DAMIAN WICHER

Szpitalne laboratorium umieszczono tymczasowo w pomieszczeniach kontenerowych

PCM szykuje się również do uruchomienia własnej poradni podstawowej opieki zdrowotnej.

- Ciągle mamy bardzo duże liczby pacjentów, którzy przychodzą do nas na nocną i świąteczną opiekę zdrowotną, ponieważ z powodu słabej przepustowości nie dostają się do lekarza POZ – mówił na ostatnim posiedzeniu Rady Powiatu Witold Rygorowicz, prezes spółki.

W ramach NiŚOZ dyżurują lekarze nawet z Kłodzka i Wrocławia. Stawka za godzinę gotowości doktora w prudnickim szpitalu waha się od 85 do 170 zł. Na rynku najdrożsi są psychiatrzy, którym trzeba zapłacić ok. 6 tys. zł za jeden całodobowy dyżur.

Jak wyjawił prezes Rygorowicz, w PCM lekarze zarabiają 20-25 tys. zł brutto, przy czym podstawowe wynagrodzenie wynosi 10 tys. zł. Ratownik medyczny jest w stanie uzyskać 7-8 tys. zł na rękę. Pensję tę okupuje jednak wyczerpującą, bo aż 250-300-godziną pracą w skali miesiąca.

- Zdarzają się nawet 36-godzinne dyżury, choć staramy się ich unikać – podkreśla szef szpitala, który sam spędza w miejscu pracy ponad pół tysiąca godzin miesięcznie!

Najniższe wynagrodzenie pielęgniarki ze średnim wykształceniem opiewa na kwotę 3.770 zł brutto. Siostry ze specjalizacją otrzymują o ok. 1,7 tys. zł więcej. Z kolei przeciętna pensja salowej kształtuje się na poziomie 3,6 tys. zł brutto.

- U nas nikt nie pracuje za płacę minimalną (2,8 tys. zł – przyp. red.). Zarobki zaczynają się od 3,1 tys. zł – wylicza Rygorowicz.

PCM, podobnie jak większość szpitali w kraju, boryka się z problemami kadrowymi. Trudna sytuacja panuje m.in. w oddziale pediatrycznym. W ciągu dwóch miesięcy ubędzie tam aż pięć pielęgniarek.

- Jedną niedawno pożegnaliśmy na cmentarzu. Pozostałe panie przechodzą na emeryturę. To nieodwołalne decyzje podyktowane przede wszystkim stanem zdrowia.

Sześćdziesiąt kolejnych osób wkroczyło w wiek przedemerytalny. Najstarszy członek średniego personelu liczy 70 lat.

- Możemy rozmawiać o murach, o kolejnych planach, o nowych usługach, ale zawsze najsłabszym, w sensie nieprzewidywalności, a najważniejszym jednocześnie czynnikiem istnienia takich placówek jak nasza, jest człowiek. Stąd zatrudniamy równolegle bardzo dużo „młodzieży", „dzieci zawodowych", czyli dwudziestoparolatków, którzy kończą szkoły. Niemiej okazuje się to ciągle niewystarczające.

Spółkę wspierają opiekuni medyczni i studenci. Ci ostatni odbywają praktyki w formie wolontariatu. Prudnicki szpital póki co pracuje normalnie. Tym razem wojewoda nie nałożył na niego obowiązku leczenia pacjentów covidowych.

- Gdyby tak się stało, musielibyśmy zamknąć internę, ponieważ nie jesteśmy przygotowani pod względem technicznym – zaznacza Rygorowicz.

PCM realizuje wiele inwestycji naraz. Ostatnio oddano do użytku nowy blok operacyjny. Sporym wyzwaniem pozostaje gruntowny remont budynku Zakładu Opiekuńczo-Leczniczego w Głogówku. Tylko na „dzień dobry" potrzeba 4 mln zł. Całość może kosztować nawet dwa i pół razy tyle. O środki z wszelkich możliwych źródeł zabiega też Zarząd Powiatu.

- Naszym największym wrogiem jest czas. Przygotowanie samej dokumentacji pochłonie 7-8 miesięcy – puentuje Witold Rygorowicz. ■

eprasa.pl d7302c3402

GĘSTO OD SAMOCHODÓW

Prudnik jest jednym z najbardziej zatłoczonych miast w województwie

Tak wynika z badań natężenia ruchu na drogach krajowych. Generalna Dyrekcja Dróg Krajowych i Autostrad realizuje taką analizę co pięć lat.

Andrzej DEREŃ

Statystyka drogowców wskazuje, że przez pół dekady ruch na opolskich drogach zwiększył się o 14 proc. W powiecie prudnickim największy ruch panuje na odcinku drogi krajowej nr 40 obejmującym ul. Kościuszki, Armii Krajowej i Batorego (między skrzyżowaniem z ul. Zwycięstwa a Rondem im. Żołnierzy Wyklętych). W ciągu doby przejeżdża tamtędy średnio 17149 pojazdów. Sytuacja jest fatalna, bo od lat zabiegano o budowę wschodniej obwodnicy miasta, tyle że inwestycja znajdująca się w rządowym planie „stu obwodnic" (więc z nadzieją na realizację) w żaden sposób nie wpłynie na spadek ruchu na wspomnianym ciągu ulic (odciążone zostaną ul. Wiejska i Powstańców Śl.). Drugie miejsce w powiecie zajął inny odcinek w Prudniku, między rondami zamykającymi ul. Powstańców Śląskich (12938), a trzecie Głogówek (9107). To ostatnie miasto również od lat zabiega o obwodnicę dla siebie.

ANDRZEJ DEREŃ

Ulice w centrum Prudnika są jednymi z najbardziej eksploatowanych dróg krajowych w województwie opolskim

Na tle województwa opolskiego Prudnik plasuje się w ścisłej czołówce. Na pierwszym miejscu zagęszczenia ruchu pojazdów (nie licząc autostrady A4) znajduje się droga krajowa w okolicach Wrzosek (niedaleko Opola) z ruchem na poziomie 24107 pojazdów na dobę (dojazd do autostrady). Drugie miejsce zajęła droga w Strzelcach Opolskich – 17356, a więc właściwie ex æquo z Prudnikiem (przypomnijmy – 17149).

Sytuacja wydaje się zaskakująca, ponieważ ruch w centrum Prudnika przewyższa liczbę pojazdów w większych miastach (np. Raciborzu - 15263, Kłodzku - 17055, Kędzierzynie-Koźlu - 14252, Nysie - 15056, Kluczborku - 12966, czy Brzegu - 15633). W zasadzie dane z nawiasu nie dotyczą w większości ruchu w centrach tych miast, ale na ich obwodnicach oraz drogach przelotowych na przedmieściach. Tymczasem ruch w centrum Prudnika jest również większy od drogi krajowej biegnącej przez Krapkowice i rondo przy restauracji McDonald's (9109).

Z czego to wynika? Przez ostatnie dekady zrealizowano szereg inwestycji, dzięki którym drogi krajowe wyprowadzono z centrów miast i choć w części nadal jest tam duży ruch pojazdów (w większości generowany już tylko przez mieszkańców), to jest on poza zasięgiem zainteresowania GDDKiA i nie jest wliczany do jej danych. Prudnik razem ze Strzelcami zaczął więc dzierżyć palmę pierwszeństwa w statystykach drogowców i nie zmieni się to, póki państwo nie zdecyduje się na budowę obwodnic odciążających śródmieścia tych dwóch miast.

Statystka drogowców daje mocny argument mieszkańcom Prudnika i kierowcom do nacisków na decydentów, by ci na poważnie zaczęli myśleć o zachodniej obwodnicy Prudnika. W zasadzie nie byłaby to nowa obwodnica, a funkcjonalne dokończenie ciągu obwodnic – północnej i wschodniej oraz lubrzańskiej (w Nysie realizowano pełną obwodnicę za jednym zamachem). Problemem Prudnika jest nie tylko duży ruch pojazdów utrudniających poruszanie się innym uczestnikom ruchu. W sąsiedztwie drogi krajowej są placówki oświatowe i urzędy, a jedyne stosunkowo bezpieczne przejście dla pieszych ze wzbudzaną sygnalizacją świetlną znajduje się na wysokości sądu. Przy tak dużym ruchu jak obecnie przechodzenie przez przejścia w rejonie Pl. Szarych Szeregów, czy Szkoły Podstawowej nr 4 jest niebezpieczne. Dodatkowo ruch ciężkich pojazdów uszkadza zabytkowe kamienice znajdujące się po obu stronach wąskich ulic.

Zatrważająca jest również ignorancja wielokrotnie nagłaśnianego przez „Tygodnik Prudnicki" braku bezpiecznego połączenia ścieżek pieszo-rowerowych w Prudniku i Lubrzy. Tymczasem na końcowym odcinku drogi przed lubrzańskim Rondem im. S. Szozdy od strony Prudnika w ciągu doby porusza się blisko 13 tys. pojazdów! ■

Liczba pojazdów poruszających się w ciągu doby wybranymi odcinkami dróg krajowych nr 40 i 41

DROGA KRAJOWA NR 40	
Głuchołazy (gr. państwa) – Głuchołazy (skrzyż. z sygnalizacją świetlną)	4494
Głuchołazy (skrzyż. z sygnalizacją świetlną) – Głuchołazy (ul. Grunwaldzka)	11777
Głuchołazy (ul. Grunwaldzka) – Prudnik (ul. Zwycięstwa)	3601
Prudnik (ul. Zwycięstwa) – Prudnik (Rondo im. Żołnierzy Wyklętych)	17149
Prudnik (Rondo im. Żołnierzy Wyklętych) – Lubrza (Rondo im. S. Szozdy)	12938
Lubrza (Rondo im. S. Szozdy) – Laskowice	4400
Laskowice – Głogówek (ul. Głubczycka)	3306
Głogówek (ul. Głubczycka) – Głogówek (ul. Kościuszki)	9107
Głogówek (ul. Kościuszki) – Głogówek (ul. Zbożowa)	5150
Głogówek (ul. Zbożowa) – Większyce	3649

DROGA KRAJOWA NR 41	
Nysa (obwodnica, DK46) – Nysa (obwodnica, DW407)	3945
Nysa (obwodnica, DW407) – Nysa (obwodnica, DW489)	3427
Nysa (obwodnica, DW489) – Prudnik (Rondo im. J. Góry)	5633
Prudnik (Rondo im. J. Góry) – Lubrza (Rondo im. S. Szozdy)	5487
Prudnik (Rondo im. Żołnierzy Wyklętych) – Trzebina (przejście graniczne)	3275

(źródło: GDDKiA)

REKLAMA

eprasa.pl d7302c3402

HOTELE GORZELANNY Pokrzywna

– tylko u nas!

WESELE Twoich marzeń w Pokrzywnej

Hotel Gorzelanny ★★★★

Carina ★★★

SALE W HOTELACH GORZELANNY, CARINA
tel. 881 328 081

i OŚRODKU WYPOCZYNKOWYM CHROBRY,
obiekcie po gruntownej modernizacji
tel. 607 399 967

O. W. Chrobry

W cenie: wystrój sali, żywe kwiaty, napoje, ciasto, tort weselny, winietki, etykiety na alkohol oraz fontanna czekoladowa.

Zapraszamy serdecznie

www.gorzelanny.pl

REKLAMA

NEPTUN USŁUGI TURYSTYCZNE

TURNUSY REHABILITACYJNO-WYPOCZYNKOWE 2022

Dziwnówek - OW Contessa 5.06 - 19.06.2022 — ok. 2600 zł w cenie 30 zabiegów
Jarosławiec - OW Albatros 18.06 - 2.07.2022 — ok. 3250 zł w cenie 30 zabiegów
Kołobrzeg - OW Proton 6.08 - 20.08.2022 — ok. 3200 zł zabiegi w cenie
Mrzeżyno - OW Famasta 27.08 - 9.09.2022 — ok. 2300 zł w cenie 20 zabiegów

W cenie: dojazd, wyżywienie, noclegi, zabiegi.

Polanica-Zdrój - ORW Jantar
Wisła - ORW Jubilat
Lądek-Zdrój - ORW Rybniczanka
Cena i termin do uzgodnienia.

Prudnik, Plac Wolności 6 | 695 968 021
www.agencjaneptun.pl | dabek59@poczta.fm

PRZEWIEZIEMY UPRZĄTNIEMY OPRÓŻNIMY
WSZYSTKO

•opróżnianie mieszkań, piwnic, strychów • sprzątanie działek • wywóz wszystkich gratów • sprzątanie wszystkich terenów i pustostanów • wyburzenia/rozbiórki • przygotowanie do remontu/sprzątanie po remoncie • wywóz gruzu • przeprowadzki • transport osobowy i towarowy • koszenie trawy/ścinka przycinka drzewek ozdobnych i drzew • obcinanie żywopłotów • **zajmujemy się naprawdę wszystkim** i jesteśmy najtańsi w okolicy • wykonamy dla Ciebie wszystko

NOWOŚĆ
TRANSPORT WYWROTKĄ

• transport kruszyw (piasek, żwir, kamień, beton)
• transport mebli, drewna, węgla, gabarytów
• wywóz gruzu, gałęzi, ziemi • wywóz gratów z podwórka/domu/mieszkania

USŁUGI TRANSPORTOWE NA TERENIE WOJEWÓDZTW OPOLSKIEGO, ŚLĄSKIEGO, DOLNOŚLĄSKIEGO - MOŻLIWOŚĆ TRANSPORTU W CAŁYM KRAJU I ZA GRANICĄ.

605 642 196

+ALL -MED SKLEP MEDYCZNY
Prudnik, plac Wolności 6 (byłe kino Wyzwolenie)
tel. 77 887 05 01, kom. 730 018 501, pon.-pt. 9:00-16:00

materace przeciwodleżynowe
pieluchomajtki
krzesła toaletowe
inhalatory, ciśnieniomierze
przedmioty ortopedyczne
wózki inwalidzkie

REFUNDACJA NFZ Narodowy Fundusz Zdrowia

www.allmed-prudnik.pl

www.wzrokowcy.pl/kalendarz_adwentowy

SALON OPTYCZNY WZROKOWCY
MAŁGORZATA STRAUB
PRUDNIK, UL. RYNEK 15
77 307 99 99

Od 1.12 do 24.12 otwieraj okienka naszego kalendarza i codziennie odkrywaj nowe promocje!

eprasa.pl d7302c3402

MONITOR POWIATOWY

INFORMATOR SAMORZĄDOWY POWIATU PRUDNICKIEGO

POWIAT PRUDNICKI INSPIRUJĄCE POGRANICZE

INWESTYCJE

Będzie nowe boisko!

Staraniem Samorządu Powiatu Prudnickiego pozyskano spore pieniądze na budowę nowego boiska wielofunkcyjnego przy Specjalnym Ośrodku Szkolno-Wychowawczym, przy ul.Młyńskiej w Prudniku

Jak nas poinformował starosta Radosław Roszkowski, Zarząd Województwa rozdysponował właśnie fundusze unijne na projekty związane z rewitalizacją obszarów zagrożonych wykluczeniem społecznym. W wyniku postępowania konkursowego, inicjatywa prudnickiego starostwa, pod nazwą: „Sportowa Integracja – modernizacja infrastruktury sportowej SOSW w Prudniku" otrzymała dofinansowanie 660 tys. zł, a wiec maksymalne możliwe – na poziomie 85%.

Planowany koszt całość przedsięwzięcia to blisko 800 tys. zł. Za te pieniądze, władze powiatu i dyrektor Szkoły Eugeniusz Kurpiel planują, do końca 2022r., stworzyć bardzo dogodne warunki do uprawiania sportu wychowankom i uczniom Ośrodka, jak i młodzieży z zewnątrz. Na powierzchni 0,14 ha, powstanie nowoczesne boisko wielofunkcyjne do: siatkówki, koszykówki, piłki ręcznej i minipiłki nożnej oraz siłownia zewnętrzna. Ponadto wykonane zostaną prace remontowe na sali gimnastycznej i pracowni rehabilitacyjnej.

Plac zabaw dla wychowanków SOSW

To nie koniec dobrych wiadomości dla uczniów i nauczycieli Ośrodka. W ostatnim czasie, za 100 tys. zł (80 procent dofinansowania z rządowego programu „Posiłek w szkole i w domu") staraniem dyrekcji Szkoły i Wydziałów: Oświaty i Organizacyjnego prudnickiego starostwa wymieniono sporą część wyposażenia oraz przeprowadzono remont szkolnej kuchni i stołówki. Zakupiono m.in. zmywarkę kapturową, stół załadowczy, transporter wałeczkowy, kuchnię gazową, piec konwekcyjno-parowy, lodówkę, zamrażarkę skrzyniową i szufladową, maszynkę do mielenia mięsa, mikser ręczny, obieraczkę do ziemniaków, naleśnikarkę, taboret

Wyposażenie nowej kuchni

gazowy, urządzenia do gotowania ryżu, gofrownice, stoły i krzesła stołówkowe, zastawy stołowe Ze środków PFRON pozyskano ok. 250 tys. zł na wymianę posadzek w zabytkowym obiekcie Ośrodka. Wcześniej PFRON sfinansował większość

Teren SOSW, w głębi plac pod przyszłe boisko wielofunkcyjne

kosztów zakupu nowego mikrobusu do przewozu uczniów, co wpisuje się w politykę Samorządu Powiatu Prudnickiego, w której ważne miejsce zajmuje bezpieczeństwo i komfort pracy wychowanków i nauczycieli. Ta sama instytucja wparła także instalację windy i przebudowę wejścia do obiektu wraz z podjazdem dla niepełnosprawnych (koszt ok. 500 tys. zł).

Warto przypomnieć, że całkiem niedawno, z inicjatywy dyrektora Kurpiela, stworzono przy Ośrodku innowacyjny ogród polisensoryczny, w ramach funduszy przyznanych przez Euroregion Pradziad (ok.120 tys. zł). Wcześniej, z tego samego źródła, stworzono np. bardzo atrakcyjne miasteczko ruchu drogowego dla najmłodszych. Powstał także nowoczesny plac zabaw.

To nie koniec ambitnych planów dyrekcji placówki oraz Starostwa Powiatowego, czynione są starania o pozyskanie środków na bardzo kosztowną termomodernizację Szkoły oraz remonty kolejnych pomieszczeń, co jest „oczkiem w głowie" także wicestarosty Janusza Siano. Warto przypomnieć, że dzięki współpracy Szkoły, Domu Pomocy Społecznej i Starostwa rok temu udało się skutecznie przeprowadzić akcję ewakuacji zdrowych mieszkańców DPS, zagrożonych covid-19, za co starosta Radosław Roszkowski otrzymał od ówczesnego wojewody opolskiego Adriana Czubaka pisemne podziękowania. Szczególnie zaangażowany w całą akcję był wtedy m.in. wicedyrektor SOSW Paweł Walaszczyk. ■

Aktualności z Powiatu Prudnickiego znajdziesz również na stronie http://powiatprudnicki.pl/ oraz na Facebooku starostwa: / StarostwoPowiatoweWPrudniku

NIEMYSŁOWICE

Jechali do poważnego wypadku

VOJTAZ

Do zdarzenia doszło w pobliżu niemysłowickich stawów

Damian WICHER

Lotnicze Pogotowie Ratunkowe zabrało do szpitala starszego mężczyznę, który został poszkodowany na terenie stawu w Niemysłowicach. Z informacji, która wpłynęła do służb wynikało, że siedemdziesięciokilkulatek miał wpaść do głębokiej wody podczas wycinki drzew.

– Całe szczęście zgłoszenie nie potwierdziło się – podkreśla „TP" asp. Andrzej Spyrka, oficer prasowy prudnickiej policji.

- Mężczyzna stracił równowagę i zsunął się po skarpie do koryta potoku – dodaje st. kpt. Damian Skowroński z Komendy Wojewódzkiej Państwowej Straży Pożarnej w Opolu.

Senior doznał obrażeń nogi. Ponieważ w pobliżu nie było wolnej karetki, na miejsce zadysponowano śmigłowiec LPR. ■

SONDA

Polskie problemy

Na Portalu Informacyjnym TerazPrudnik.pl ruszyła najnowsza sonda. Internautów pytamy o to, jaki ich zdaniem najistotniejszy problem dotyka obecnie Polski.

Można wybrać jedną, dwie lub maksymalnie trzy odpowiedzi. Wybraliśmy: epidemię COVID-19, impas w sprawie kopalni Turów, wysoką inflację, konflikty rządu z Unią Europejską, kryzys na granicy oraz zmiany klimatyczne. Sonda znajduje się na stronie głównej portalu TerazPrudnik.pl.

17 listopada zakończyła się sonda, w której pytaliśmy o obawy związane z czwartą falą koronawirusa. Okazuje się, że internauci najczęściej wybierali opcję „Nie, nie obawiam się koronawirusa / nie istnieje" (30 proc. głosów). To smutny, a wręcz zatrważający wynik, bo epidemia jest istotnym zagrożeniem dla życia i zdrowia mieszkańców, a dane z ostatnich tygodni są coraz bardziej dramatyczne. 26 proc. internautów wybrało odpowiedź: „Tak, ze względu na zdrowie moje i moich bliskich", 22 proc. – „Tak, ale tylko ze względu na wprowadzane przez rząd obostrzenia", 22 proc. - „Nie, ponieważ się zaszczepiłem/-łam". Takie wyniki potwierdzają stosunek Polaków do szczepień, dotąd tylko nieco ponad połowa populacji się zaszczepiła. Sonda trwała od 28 sierpnia do 17 listopada. (d) ■

REKLAMA

eprasa.pl d7302c3402

REKLAMA / OGŁOSZENIE

Burmistrz Prudnika
w ramach funkcjonowania
Gminnego Punktu konsultacyjno - informacyjnego
rządowego Programu „Czyste Powietrze"

zaprasza mieszkańców Gminy Prudnik na spotkanie informujące o zasadach Programu,

w WDK w Moszczance

w dniu 14.12.2021 r. o godz. 16.00

Spotkanie jest przeznaczone dla osób zainteresowanych możliwością uzyskania dofinansowania do wymiany źródła ciepła, termomodernizacji domu oraz montażu odnawialnych źródeł energii. Program skierowany jest do osób fizycznych będących właścicielami/współwłaścicielami domów jednorodzinnych/wydzielonych lokali mieszkalnych (maksymalnie 2 lokale w budynku, z wydzieloną księgą wieczystą).

W trakcie spotkania będzie można uzyskać cenne informacje.

Burmistrz Prudnika
Grzegorz Zawiślak

ROZKOCHÓW

I Jarmark Adwentowy

Świąteczny koncert, odwiedziny Świętego Mikołaja, stoiska handlowe, to atrakcje I Jarmarku Adwentowego w Rozkochowie. Na pałacowym dziedzińcu w niedzielę 12 grudnia od godz. 14.00.

Andrzej DEREŃ

Nietypowa lokalizacja z pewnością nada wydarzeniu wyjątkowy charakter, o czym mogli się przekonać uczestnicy niedawnego Kartoffelfestu. Jak informują organizatorzy w Rozkochowie wystawi się co najmniej kilkanaście stoisk, zarówno z rękodziełem, jak i przeróżnymi przysmakami do zabrania do domu (również karpie) lub spożycia na miejscu. Będzie grzane wino i dla kierowców korzenna herbata. W ramach wstępu na teren jarmarku (10 zł) goście dostaną kiełbaskę do usmażenia na ognisku oraz wspomniane wino lub herbatę. Datki przeznaczone zostaną na odbudowę pałacu.

Jarmark rozpocznie świąteczny koncert Waleckiej Orkiestry Dętej „Capri" pod batutą Marka Śmiecha (godz. 14.00). Spodziewana jest też wizyta Świętego Mikołaja, który rozdawać będzie dzieciom słodkie upominki.

Wydarzenie jest wspólną inicjatywą: Sołectwa Rozkochów, Gminy Walce, Stowarzyszenia Odnowy Wsi Rozkochów, DFK Rozkochów, TSKN Gminy Walce, Młodzieżowej Rady Gminy Walce, Mniejszości Niemieckiej Powiatu Krapkowickiego oraz Fundacji Pałacu Rozkochów – Pomiędzy. ■

eprasa.pl d7302c3402

W TROSCE O PACJENTÓW

SAMORZĄD Województwa Opolskiego

Wielka inwestycja w dwóch szpitalach

Prawie 12 milionów 160 tysięcy złotych kosztowała rozbudowa Opolskiego Centrum Onkologii oraz Szpitala Wojewódzkiego w Opolu wraz z budową łącznika. Efektem będzie większe bezpieczeństwo pacjentów obu szpitali.

W Opolskim Centrum Onkologii to budowa trzykondygnacyjnego budynku na potrzeby działalności izby przyjęć, oddziału chirurgii onkologicznej oraz oddziału ginekologii onkologicznej, zaś w Szpitalu Wojewódzkim rozbudowa budynku pulmonologii dla punktu pobrań laboratorium, budowa sali dydaktycznej oraz rozbudowa pawilonu diagnostyczno-zabiegowego dla potrzeb ambulatoryjnej hematologii. To także dodatkowe wyposażenie medyczne.

To wreszcie łącznik pomiędzy sąsiadującymi ze sobą szpitalami, który ułatwił pełne skomunikowanie wszystkich obiektów, w których prowadzą swoją działalność. To dało m.in. możliwość wykorzystywania łącznego potencjału obu bloków operacyjnych, lepsze szanse wzajemnego konsultowania pacjentów przez specjalistów obu szpitali, bez narażania chorych na transport zewnętrzny czy połączenie pocztą pneumatyczną oddziałów zabiegowych OCO z laboratorium SZW.

Obydwa szpitale zyskały także dodatkowe, dobrze wyposażone miejsca dla leczenia pacjentów

Renata Ruman-Dzido, prezes Szpitala Wojewódzkiego, podkreśla, że to pozwala na racjonalne wykorzystywanie potencjału jednostek. – Będzie można pacjenta operowanego w części onkologicznej przetransportować do oddziału intensywnej terapii szpitala wojewódzkiego. Nie trzeba budować dodatkowego oddziału. Tak samo możemy korzystać z tomografu niskoemisyjnego w szpitalu onkologicznym – tłumaczy. Łącznik pomiędzy szpitalami to 70-metrowa estakada. Dyrektor opolskiej onkologii Marek Staszewski mówi, że to przede wszystkim zwiększy bezpieczeństwo pacjentów. – Dla nas ważne jest także to, że wyprowadzimy wszystkie miejsca, które nie są przeznaczone do leczenia chorych, poza oddział szpitalny i dzięki temu zwiększymy liczbę łóżek – dodaje dyrektor.

- Cieszę się, bo to nie tylko inwestycja w mury, ale przede wszystkim lepsze funkcjonowanie obydwu szpitali obok siebie. To lepsze wykorzystanie potencjału lokalowego, kadrowego, a może się okazać, że i finansowego, otrzymywanego z NFZ-u, bo nie będzie potrzeby angażowania np. karetek do przewożenia pacjentów – podkreśla marszałek województwa Andrzej Buła.

Łącznik pomiędzy szpitalami to lepsze wykorzystanie potencjału obydwu placówek

Całkowita wartość wspólnego projektu Szpitala Wojewódzkiego i Opolskiego Centrum Onkologii to prawie 12 milionów 160 tysięcy złotych. Z tego dofinansowanie unijne wyniosło prawie 5,5 mln zł, zaś 4 mln zł pochodziło z Rządowego Funduszu Inwestycji Lokalnych. Resztę dołożył ze swojego budżetu urząd marszałkowski. ■

W Opolskim Centrum Rehabilitacji będzie nowy pawilon

Opolskie Centrum Rehabilitacji w Korfantowie będzie miało nowy pawilon. To przede wszystkim poprawi komfort leczenia pacjentów. Dnia 22 listopada podpisano umowę z wykonawcą inwestycji.

28 milionów 500 tysięcy złotych będzie kosztować budowa nowego pawilonu Opolskiego Centrum Rehabilitacji w Korfantowie, który powinien być gotowy na początku 2023 roku.

Nowy pawilon łóżkowy stworzy lepsze warunki dla pacjentów rehabilitacyjnych, którzy dziś leżą w wieloosobowych salach bez węzłów sanitarnych, pozwoli na zmianę lokalizacji oddziału chirurgii ortopedycznej z budynku zamku, wyeliminuje też konieczność transportu pacjentów po zabiegach operacyjnych – budowany pawilon jest w bezpośrednim sąsiedztwie bloku operacyjnego. Prezes szpitala Wojciech Machelski dodaje też, że rozbudowany pawilon będzie stanowił bazę dydaktyczną dla studentów kierunku lekarskiego Uniwersytetu Opolskiego oraz studentów fizjoterapii Politechniki Opolskiej oraz Akademii Wychowania Fizycznego we Wrocławiu i Katowicach.

Zuzanna Donath-Kasiura, wicemarszałek województwa opolskiego, podkreśla, że najważniejsze jest to, aby mieszkańcy regionu czuli się bezpiecznie. - Dlatego zapadła decyzja o rozbudowie centrum rehabilitacyjnego. To bardzo znacząca poprawa dla pacjentów i komfort pracy dla kadry medycznej – mówi wicemarszałek. Ordynator oddziału rehabilitacji Jan Wierzchowiec także mówi, że w inwestycji najważniejsi są ludzie. – Dla nas ta inwestycja to ogromna zmiana warunków pracy. Dzięki dodatkowym miejscom zmniejszy się kolejka do operacji, które odbywają się w naszym szpitalu – cieszy się lekarz.

Umowa na rozbudowę szpitala została podpisana w dniu 22 listopada br.

Obecnie w szpitalu każdego dnia na oddziale rehabilitacji przebywa około 150 osób. ■

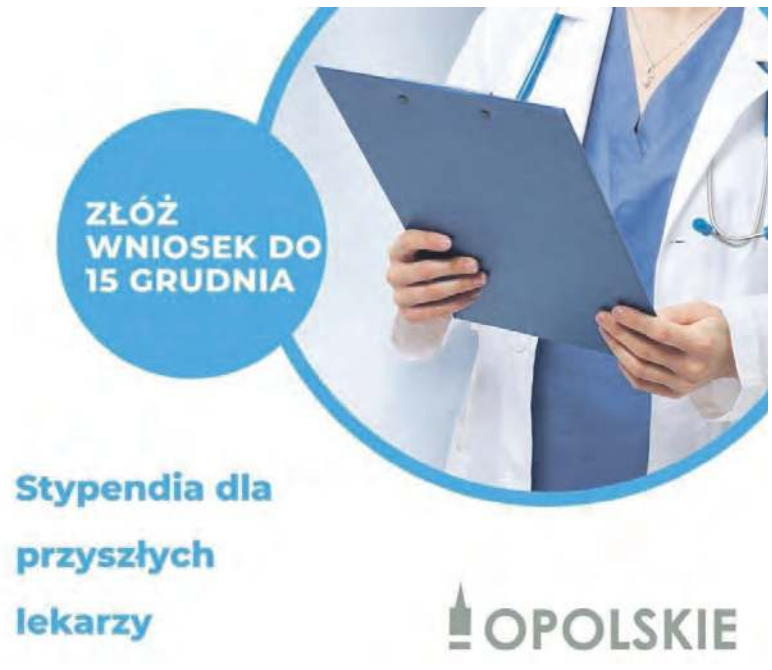

Stypendia dla przyszłych lekarzy po raz drugi

Już po raz drugi Marszałek Województwa Opolskiego przyzna stypendia studentom kształcącym się na kierunku lekarskim. Wnioski można składać do 15 grudnia.

O stypendium mogą się starać studenci kierunków medycznych z całej Polski od IV roku studiów, którzy złożą komplet wymaganych dokumentów. Wysokość miesięcznego stypendium to 2000 złotych brutto, a będzie wypłacane do końca trwania nauki.

Aby je uzyskać, studenci zobowiązani są do odbycia stażu i podjęcia pracy w szpitalu w województwie opolskim, na czas odpowiadający okresowi pobierania stypendium. Warunkiem otrzymania stypendium jest także dokonanie wyboru specjalizacji lekarskiej, która jest deficytowa w jednej z tych placówek. ■

Wnioski o przyznanie stypendium, należy składać do dnia 15 grudnia 2020r. - o terminie złożenia wniosku decyduje data jego wpływu do kancelarii urzędu. Wszelkie niezbędne informacje dostępne są na stronie www.opolskie.pl

eprasa.pl d7302c3402

KAMPANIA INFORMACYJNA

PRUDNIK

Co tutaj powstaje?

Nieużytkowana od przeszło dwóch dekad nieruchomość doczeka się drugiego życia

Damian WICHER

Pod koniec lat 90. u zbiegu ulic Jagiellońskiej i Ratuszowej w Prudniku wstrzymano prace w kilkukondygnacyjnym budynku. W szpecącym centrum miasta obiekcie nic się nie działo aż do września br. Jego nowy właściciel, niemal z marszu ruszył z robotami.

- Inwestycja powinna być gotowa w październiku przyszłego roku – zdradza „TP" Kacper Szymański-Gulowaty.

Lada chwila zostanie zdemontowane rusztowanie i oczom ukaże się elewacja.

- Ludzie codziennie dopytują, co tutaj powstaje? – kontynuuje nasz rozmówca. – Niektórzy przyszli na świat, jak ta budowla już stała. Dorastając przyzwyczaili się do dawnego widoku.

Na parterze około 500-metrowego budynku znajdzie się lokal usługowy. Prawdopodobnie biuro pana Kacpra, który prowadzi agencję zatrudnienia.

- Natomiast na piętrach będą trzy mieszkania do wynajęcia – dodaje przedsiębiorca. ■

ANDRZEJ DEREŃ

Budynek znajduje się na skrzyżowaniu ulic Ratuszowej i Jagiellońskiej

REKLAMA

POD PARAGRAFEM

Wystarczyła chwila nieuwagi

Ponad 20 tys. zł stracili mieszkańcy powiatu prudnickiego, który padli ofiarą przestępstwa na odległość.

Mechanizm działania oszustów był zawsze taki sam.

- Poszkodowany wystawili na portalach aukcyjnych ogłoszenia o sprzedaży swoich przedmiotów – opowiada asp. Andrzej Spyrka, oficer prasowy KPP. – Następnie zgłaszały się do nich osoby potencjalnie zainteresowane kupnem.

„Klienci" proponowali uiszczenie zapłaty w prosty i wygodny sposób.

- Nieświadomi zagrożenia sprzedawcy – kontynuuje policjant – otwierali link podany w wiadomości. Następnie wypełniali wszystkie rubryki zawierające dane karty płatniczej, adresy, numery PESEL. W ten sposób przestępcy okradali konta, a pozyskane przez nich pieniądze przelewali na zagraniczne rachunki bankowe.

Policja kolejny raz apeluje o ostrożność. Wystarczy chwila nieuwagi, by stracić oszczędności życia, a nawet pozostać ze sporymi długami.

- Posiadacz naszych danych może zarządzać cudzym kontem bankowym jak własnym. Może wypłacać gotówkę, wykonywać operacje bankowe, czy zawierać umowy kredytowe – podkreśla aspirat Spyrka. (w) ■

eprasa.pl d7302c3402

FINANSE PUBLICZNE

Skok na kasę i dosłownie darmowe pieniądze

Nawet o 100 proc. wzrosły diety radnych powiatu. Głosujący we własnej sprawie rajcy nie mieli żadnych skrupułów, choć ustawodawca nie zobligował ich do obowiązku wprowadzenia jakiejkolwiek podwyżki. Na uwagę zasługuje też fakt, że projekt uchwały został tak skonstruowany, iż w zasadzie uczestnictwo w obradach staje się nieopłacalne.

Damian WICHER

Podwyżki były możliwe dzięki nowelizacji ustawy budżetowej dla osób zajmujących kierownicze stanowiska państwowe – tej samej, dzięki której wzrosły uposażenia m.in. wójtów, burmistrzów i prezydentów miast. Maksymalna wysokość diet zależy od kwoty bazowej. Ta obecnie wynosi 1.789,42 zł. Zgodnie z obowiązującymi przepisami radni największych gmin powyżej 100 tys. mieszkańców oraz sejmików województw mogą pobierać miesięcznie 2,4-krotność kwoty bazowej, czyli 4.294,61 zł (dotychczas 2.684,13 zł). Im mniejsza gmina, tym niższy maksymalny poziom diety (między 15 a 100 tys. - 3.220,96 zł zamiast 2.013,10 zł; poniżej 15 tys. – 2.147,30 zł, dotąd 1.342,07 zł). Podobnie rzecz ma się w powiatach. W tych poniżej 60 tys. mieszkańców (taki jak prudnicki) radni pobierać mogą do 3.006,23 zł (do tej pory 1.878,89 zł). Ustawodawca nie określił natomiast minimalnej wysokości diety. Oznacza to, że rady nie zostały zobowiązane do podwyżek. Mogą je też uchwalić w symbolicznym wymiarze.

Radni powiatu prudnickiego po dodatkową kasę ręce wyciągnęli chętnie. Orędownikiem podwyżek był Józef Meleszko. Dieta wiceprzewodniczącego z ramienia PiS wzrosła do 2.405 zł netto miesięcznie. Za jedną sesję i dwa posiedzenia komisji. Dla porównania, płaca minimalna w Polsce od stycznia 2022 r. wynosić będzie ok. 2,2 tys. zł „na rękę".

- Jak ktoś ma dostęp do komputera i jest delikatnie rozgarnięty w tej dziedzinie, to może stwierdzić, że te nasze propozycje nie odbiegają w żadnym stopniu od wysokości diet w powiatach o porównywalnej wielkości – argumentował w populistyczny sposób Meleszko.

Nie wszędzie jednak władza jest pazerna na pieniądze. Na przykład radni powiatu sztumskiego (woj. pomorskie) odstąpili od wzrostu własnych wynagrodzeń i szeregowy członek tamtejszego gremium nadal będzie pobierał tysiąc złotych z „hakiem". I nie jest to odosobniony przypadek w Polsce.

- Do większości dzwoniłam, jesteśmy po konsultacjach, podwyżek dla radnych nie będzie, nie będzie też dla członków Zarządu Powiatu. Bardzo dziękuję zarządowi za wyrozumiałość, bo budżet nie jest z gumy – cytuje Dobrosławę Frączek, przewodniczącą Rady Powiatu Sztumskiego „Dziennik Bałtycki".

- Nie wiem, ja się zastanawiam... To są jednak wysokie podwyżki jak na ten czas – przyznał radny Dariusz Kolbek. – Niektórzy otrzymują takie pensje, emerytury. Wiem, że wokół samorządy podnoszą diety, jednak ustawodawca dał nam możliwość wyboru, dostosowania podwyżek do kondycji finansowej powiatu. Jeżeli państwo uważacie, że nas stać... - zwracał się do koleżanek i kolegów, nie oponując specjalnie za odrzuceniem projektu uchwały.

W przyjętej 14 głosami „za" uchwale (Mirosław Czupkiewicz był przeciw, Kolbek wstrzymał się od głosu, a Joanna Korzeniowska nie uczestniczyła w sesji) niemniejsze kontrowersje budzi ten oto zapis: „Dieta ulega obniżeniu o kwotę 100 zł za każdą nieobecność radnego w pracach organów powiatu i komisjach".

- Co się stanie w sytuacji, jeżeli radny w ogóle nie będzie uczestniczył ani w sesjach, a w posiedzeniach komisji. Straci trzy stówy. Jaka to będzie mobilizacja? – postawił retoryczne pytanie radny Czupkiewicz.

Dotychczas za nieobecność na sesji rajca powiatowy tracił 40 proc. podstawy wymiaru diety, z kolei udział w pojedynczym posiedzeniu komisji „wyceniony" był na 30 proc. Klub radnych Porozumienie proponował ustalić stawki za sesję i każdą komisję, a także dodatki funkcyjne dla przewodniczących, ich zastępców oraz nieetatowych członków zarządu i na tej podstawie za każdą absencję potrącać do wypłaty. Tyle, że jedynie radny Czupkiewicz poddał pod wątpliwość treść projektu uchwały. Pozostali członkowie Porozumienia: Alicja Zawiślak i Antoni Sokołowski, bez zawahania poparli korzystną zmianę. Radny Meleszko, „kując żelazo póki gorące", usiłował wcielić się w rolę adwokata nieetatowych członków ZP, podnosząc argument, iż jego... przeciwnicy polityczni byliby stratni w stosunku do pozostałych radnych, w przypadku zwołania większej liczby posiedzeń zarządu w miesiącu. Radny Kazimierz Bodaszewski stwierdził na to, że nic nie stoi na przeszkodzie, aby tę ostatnią grupę objąć nieco innym zapisem. I choć też optował za „karaniem" procentowym, również i on zagłosował tak jak większość. Wiesław Zawiślak, radny Prudnika poprzedniej kadencji, przyjęty przez Radę Powiatu regulamin skomentował w mediach społecznościowych kultowym w czasach PRL powiedzeniem: „Czy się stoi, czy się leży..."

DAMIAN WICHER

Radny Józef Meleszko (PiS) naciskał na wzrost wysokości diet

TYLE DOSTANĄ „NA RĘKĘ" MIESIĘCZNIE RADNI POWIATU PRUDNICKIEGO

Józef JANECZKO (przewodniczący rady)
2.853 zł

Dragomir RUDY, Alicja ZAWIŚLAK, Joachim KOSZ (nieetatowi członkowie zarządu)
2.853 zł

Józef MELESZKO, Antoni SOKOŁOWSKI (wiceprzewodniczący rady)
2.405 zł

Bożena WRÓBLEWSKA, Mirosław CZUPKIEWICZ, Joanna KORZENIOWSKA, Kazimierz BODASZEWSKI (przewodniczący komisji)
2.104 zł

Justyna WALOCHA, Dariusz KOLBEK (wiceprzewodniczący komisji)
1.954 zł

Ewelina LANGFORT, Magdalena SOBCZAK, Ryszard KWIATKOWSKI (członkowie co najmniej dwóch komisji)
1.804 zł

Dodajmy, że w myśl noweli wybrańcom narodu przysługuje także wyrównanie od 1 sierpnia. Wydatki na Radę Powiatu Prudnickiego w przyszłym roku wzrosną o przeszło 100 proc. i wyniosą ponad 450 tys. zł. Gdyby tak rajcy zrezygnowali z podwyżek dla siebie i nie podnieśli wynagrodzenia powyżej ustawowego minimum staroście, a ten z kolei zachował umiar windując płace swojego zastępcy i skarbnik powiatu, to roczne oszczędności z tego tytułu pozwoliłby na zakup nowej karetki. Karetki, którą to nie tak dawno Prudnickie Centrum Medyczne nabyło na raty przy udziale środków ze zbiórki publicznej.

- „Grubo". A tak obiecują przed wyborami... Teraz wszyscy będą się pchali dla kasy – komentuje dla „TP" uchwałę Rady Powiatu jeden z bialskich samorządowców.

W Białej obyło się bez szaleństw, a opozycja sprzeciwiła się jakimkolwiek podwyżkom. Ostatecznie dietę przewodniczącej rady podniesiono o 375 zł (do 1.717 zł), zastępcy – o 322 zł (1.073 zł), a pozostałych radnych – o 200 zł, przy czym szef i wiceszef komisji pobierać będą odpowiednio o 200 i 100 zł więcej (1,2 tys. i 1,1 tys. zł) niż rajcy bezfunkcyjni. Za nieobecność na posiedzeniu przewidziano potrącenie w wysokości całych 100 procent.

Dodatkowe środki na apanaże muszą zostać znalezione w budżetach samorządów. Kosztem czegoś albo kogoś.

- Suma podwyżek dla burmistrza wraz z wyrównaniem, plus podwyżka dla radnych (26,5 tys. zł) daje kwotę około 154 tys. zł w skali roku. Natomiast podwyżka w podatku od nieruchomości na 2022 rok to około 150 tys. zł – podaje gotowy przykład radny Białej Damian Tarnowski.

Do tematu podwyżek diet w pozostałych gminach powiatu prudnickiego jeszcze wrócimy. ■

PRZESTROGA

Brunet wieczorową porą

Na coraz zuchwalcze metody decydują się oszuści, którzy okradają z oszczędności życia starszych mieszkańców naszego regionu.

Bożena TOKAR-MATKOWSKA

Tym razem nie kontaktują się już telefonicznie, tylko przychodzą wprost do domów pod różnym pretekstem. A to z nagrodą za zrobione zakupy, albo z przesyłką od kuriera, czasem podają się za prokuratora, czy policjanta w cywilu, by ostrzec, że hakerzy przejmują nasze konto. Ostatnio często zjawia się nagle jakaś rodzina z Ukrainy, albo „pracownica ZUS" w niezwykle dobrej wierze. Zorganizowane szajki, na masową skalę wyłudzają pieniądze np. za prowokowane stłuczki przy zmianie pasa ruchu przez auto. Można powiedzieć, że oszustwo goni oszustwo, bo bandyci dzwonią nawet do biur podając się za wymiar sprawiedliwości i każą postępować wg ustalonych instrukcji, co nawet młodszych ludzi zupełnie dzisiaj dezorganizuje. Wspomnę jeszcze o SMS-ach, że należy dopłacić do przesyłki z Aliexpresu, albo za prąd. Niebezpieczne linki, przejmujące konta, czy kredyty niezaciągnięte do spłacenia, to sprawy zaczynające być na porządku dziennym.

Cyberprzestępcy uderzyli nawet w dzieci, ponieważ nauka zdalna otworzyła im wirtualne drzwi. Jest tego dużo, nie wiadomo co, komu i kiedy na głowę spadnie. Pamiętajmy! Oszuści to osoby bezwzględne, manipulują rozmową tak, by uzyskać jak najwięcej informacji i wykorzystać do maximum starszą niedołężną osobę czy bezbronne dziecko mówiąc, że pomagają, jednak to jest wierutne kłamstwo. Okazuje się, że po fałszywym „wnuczku", „policjancie", „pracownicy ZUS", „prokuratorze", przyszła moda na „kuriera z lekarstwami za darmo" czy „rodzinę z Ukrainy". Kurier musi wypełnić ankietę, najlepiej przez internet na laptopie krzywdzonej osoby, prosi jeszcze o szklankę zimnej wody, by mieć możliwość rozglądnąć się tu i tam. Goście z zagranicy mają nawet prezent, nie mają gdzie spać, potrzebują pomocy. Na to wszystko może być tylko zapalone czerwone światełko w rozumie.

Dzisiaj nic nie ma za darmo. Goście zza granicy nie zjawiają się przypadkowo, nie wiadomo skąd. A jak działa cały precedens? Bardzo prosto. Osoby, które dzwonią do ofiar, podają się najczęściej za policjanta, prokuratora, rodzinę (wtedy zawsze są zakatarzeni i chorzy), kuriera itp. Następnie proszą o dane, tak naprawdę wyłudzając je umiejętną rozmową, bo osoby poszkodowane mówią po wszystkim: „właściwie to ja sama wszystko powiedziałam, bo tak przestraszyłam się wypadkiem męża czy syna, że nie wiedziałam co mówię". Fałszywy funkcjonariusz czy prokurator podaje nonszalancko wymyślone nazwisko, nr odznaki, nie pozwala przerwać rozmowy, ani zastanowić się nad rzeczywistością. Jak jest już blisko zamierzonego celu, ujawnia się najczęściej wieczorem, tak jakby jakiś „brunet wieczorową porą", by odebrać gotówkę, nr konta, czy dane do bankowości internetowej. Są oni do tego stopnia bezczelni, że poproszą jeszcze o szklankę wody i grożą konsekwencjami prawnymi, gdy ktoś nie chce z nimi współpracować.

Piszę to wszystko nie po to by straszyć, tylko ostrzec, szczególnie osoby starsze z naszego otoczenia, które są za dobre i otwarte na ludzi, chętnie podają tą szklankę wody, a nawet ugoszczą strudzonego gościa – zbója, który zabierze im wszystko co posiadają. Osobiście znam dwie panie, które w czasie ostatnich świąt nie dały się oszukać. Do jednej pchała się podejrzana rodzina z Ukrainy, drugiej oferowano darmowe lekarstwa. Świat był, jest i będzie okrutny, bo ludzie ludziom – jak mawiała Zofia Nałkowska w „Medalionach" - potrafią zgotować straszny los. Niech to co złe ominie nas, z wielką uwagą pilnujmy się i śledźmy aktualny czas. ■

eprasa.pl d7302c3402

KOMUNIKACJA PUBLICZNA

Janusz Siano na czele

Janusz Siano został prezesem Powiatowo-Gminnego Związku Transportu „Pogranicze". Nowy twór zajmie się organizacją międzymiastowego transportu autobusowego na terenie powiatów prudnickiego i głubczyckiego. Strony liczą, że wspólne działanie wpłyną m.in. na poprawę jakości usług i zwiększenia liczby połączeń. Do związku nie zdecydowała się przystąpić gmina Biała. Członkowie zarządu pracować będą – przynajmniej na początku – społecznie. (w) ■

GMINA GŁOGÓWEK

W zarządzie związku znajduje się po dwóch przedstawicieli samorządów z powiatów głubczyckiego i prudnickiego

POWIATOWO-GMINNY ZWIĄZEK TRANSPORTU „POGRANICZE"

ZARZĄD

prezes - Janusz Siano (wicestarosta prudnicki)

wiceprezes - Piotr Soczyński (starosta głubczycki)

członkowie - Sebastian Baca (wójt Branic), Piotr Bujak (burmistrz Głogówka)

KOMISJA REWIZYJNA

przewodnicząca - Anita Juchno (wicestarosta głubczycka)

członkowie - Mariusz Kozaczek (wójt Lubrzy), Kazimierz Bedryj (wiceburmistrz Głubczyc)

Przewodniczącą zgromadzenia została Dorota Przysiężna-Bator (burmistrz Kietrza), a jej zastępcą Grzegorz Zawiślak (burmistrz Prudnika).

PROBLEM

Objazd, który zdenerwował mieszkańców i kierowców

Generalna Dyrekcja Dróg Krajowych i Autostrad Oddział Opole przełożyła wprowadzenie objazdu odcinka drogi krajowej nr 41 w okolicach wsi Wierzbięcice na trasie z Prudnika do Nysy.

Andrzej DEREŃ

Jeszcze 30 listopada zarządca drogi uprzedzał kierowców o zmianie organizacji ruchu, która ma nastąpić dzień później. Tymczasem 1 grudnia kierowcy jeździli bez zmian, a znaki drogowe informujące o objeździe dalej były zasłonięte.

Z uwagi na to, że oznakowanie w zakresie tymczasowej organizacji ruchu na tym odcinku nie zostało odebrane w dniu dzisiejszym, nowa organizacja ruchu zostanie wprowadzona po zatwierdzeniu tego oznakowania – czytamy w komunikacie GDDKiA z 1 grudnia, przy czym nie podano nowego terminu.

Jest też drugie dno sytuacji. 1 grudnia mieszkańcy Wierzbięcic, Lipowej oraz Węży protestowali w tej pierwszej miejscowości przeciwko planowanemu ograniczeniu ruchu. Na miejsce przyjechała policja.

Skąd sprzeciw? Zmiana w organizacji ruchu miała polegać na wprowadzeniu ruchu jednokierunkowego dla kierowców jadących DK41 od Nysy do Prudnika, natomiast dla kierowców poruszających się w przeciwnym kierunku ruch wytyczono dwa objazdy: dla pojazdów do 3,8 m wysokości: Prudnik – Głuchołazy – Nysa i dla pozostałych pojazdów: Prudnik – Biała – Dębina – Łącznik – Korfantów – Nysa. Wystarczy spojrzeć na mapę, by przekonać się, jak ogromne są to objazdy. Co prawda kierowcy mogą szukać lokalnych objazdów, ale i tu są problemy, na przykład remont drogi we Włodarach. Remont jest również w rejonie Głuchołaz.

Uciążliwy objazd byłby do przełknięcia przez relatywnie krótki okres, na przykład miesiąc, tyle że inwestor zapowiedział jego obowiązywanie aż do III kwartału przyszłego roku!

Wszyscy czekają na rozwój sytuacji, a opolska GDDKiA nadal informuje, że wprowadzenie wcześniejszej ustalonego systemu objazdów jest nieuchronne. Remontowany odcinek drogi krajowej w całości znajduje się na terenie gminy Nysa. ■

NA SZCZYTNY CEL

Mój przykład powinien posłużyć innym

Bezpodstawnie zatrzymany przez policję Bartłomiej Lewandowski z Prudnika całą kwotę uzyskaną z tytułu zadośćuczynienia przekazał na szczytny cel

Damian WICHER

ARCHIWUM PRYWATNE

Pieniądze zasiliły subkonto Dominiki i Dawida Sokołowskich

Cztery tysiące złotych zasiliły już subkonto Dominiki i Dawida Sokołowskich. Pieniądze zostaną wykorzystane na zaplanowany turnus rehabilitacyjny w Warszawie.

- Chciałem w ten sposób pokazać – mówi Bartłomiej Lewandowski – jak nasze państwo jest kulawe pod względem pomocy osobom niepełnosprawnym, gdzie zapomina się o nich, natomiast rozdaje się pieniądze na prawo i lewo za bezpodstawne działania.

Prudniczanin został zatrzymany 16 maja 2020 roku podczas strajku przedsiębiorców w Warszawie. Policja przewiozła do komisariatu poza stolicą także syna Bartłomieja Lewadowskiego oraz jego brata. Sąd Okręgowy w Opolu orzekł, iż doszło do bezprawia. W uzasadnieniu podkreślono, że mundurowi mieli mężczyzn wylegitymować i puścić wolno, a nie odbierać im na wiele godzin wolność, narażając jednocześnie na utratę zdrowia lub życia w związku z nieprzestrzeganiem w komisariacie (!) przepisów covidowych. Ci sami mundurowi usiłowali też doprowadzić do ograniczenia państwu Lewandowskim praw rodzicielskich nad nieletnim synem. Prudnicki sąd sprawę ostatecznie umorzył.

– Wniosek ten odebraliśmy jako próbę zastraszenia, aby nigdy więcej nie brać udziału w demonstracji – nie ma wątpliwości ojciec Michała.

Za wyrządzone przez policję szkody zapłacili podatnicy.

- Myślę, że mój przykład powinien posłużyć innym, którzy wzięli takie zadośćuczynienie – dodaje Bartłomiej Lewandowski, zachęcając do przekazywania pieniędzy ze Skarbu Państwa na podobne cele.

W sprawę byli zaangażowani: poseł Witold Zembaczyński oraz mecenasi Andrzej Sieradzki i Jacek Różycki. ■

TELEFONIA KOMÓRKOWA

Byli odcięci od świata

Po wielu latach oczekiwań mieszkańcy Szybowic i ościennych sołectw doczekali się masztu GSM. - Mimo, iż mój dom położony jest na wzgórzu, mam tylko dwa miejsca, w których da się porozmawiać przez telefon komórkowy przyklejonym głową do szyby – mówi „TP" Damian Szepelawy, sołtys wsi.

Damian WICHER

Sołtys Szybowic z satysfakcją mówi o finalizacji starań zmierzających do budowy masztu telefonii komórkowej

Trudności z zasięgiem w regionie pogłębiał sukcesywnie rozwój usług w coraz to nowszej technologii.

- Otaczają nas trzy nadajniki (Głuchołazy, wzgórze Rudziczka-Piorunkowice i Prudnik-elewator), ale do każdego z nich jest daleko, ponieważ Szybowice leżą w dole – kontynuuje nasz rozmówca, który podjął się działań w tej sprawie, najpierw na własną rękę, a następnie z pomocą władz samorządowych.

- Powiat prudnicki charakteryzuje się stosunkowo niewielką gęstością zaludnienia, a jego obszar – mimo poziomu urbanizacji jedynie nieco niższego od średniego wskaźnika krajowego – w znacznej części pokrywają tereny rolnicze. Jest to więc z punktu widzenia operatora telekomunikacyjnego rejon o niewielkim potencjale przychodowym – odpisała na pismo starosty jedna z sieci komórkowych.

Pan Damian w podnoszonych argumentach zwracał też uwagę na fakt, iż obecny stan rzeczy negatywnie wpływa na prowadzoną przez niego działalność gospodarczą (usługi medyczne). Operator udzielił mu 30-procentowego rabatu na okres trzech miesięcy, zapominając najwyraźniej, co faktycznie stanowi istotę problemu. A ten zgłaszało konsultantom coraz więcej osób.

- Zasugerowano nam, że możemy sobie indywidualnie z tym poradzić, zakupując wzmacniacz sygnału GSM – wspomina sołtys Szybowic.

Urządzenia „wyrosły" na posesjach jak przysłowiowe grzyby po deszczu. Jednak nikt z szybowiczan nie przypuszczał wtedy, iż są one nielegalne. Użytkowników wzmacniaczy namierzyli pracownicy opolskiej delegatury Urzędu Komunikacji Elektronicznej po wpłynięciu donosów od operatorów telefonii komórkowej.

- U mnie sprawa zakończyła się pouczeniem i wezwaniem do demontażu urządzenia – przyznaje Damian Szepelawy. – Przez wioskę przejechał bus obwieszony antenami. W pojeździe znajdowały się ogromne telewizory. Zakłócenia częstotliwości były tak duże, że obraz wariował.

Mieszkańcy Szybowic nie zrezygnowali ze starań o poprawę zasięgu. Koniec końców, w drugiej połowie listopada maszt wzniesiono w Wierzbcu, na innej działce niż pierwotnie planowano, w związku z protestami społecznymi ws. budowy stacji bazowej telefonii komórkowej.

- Czekamy na uruchomienie inwestycji. Efekt finalny powinien ucieszyć wszystkich dookoła, także pracowników szkoły. Sam byłem kiedyś świadkiem nerwowej sytuacji, kiedy siedząc na rozmowie w gabinecie dyrektora przybiegła roztrzęsiona nauczycielka. Wydarzył się wypadek, uczeń doznał urazu głowy. Niestety nie dało się nawiązać kontaktu z rodzicem nawet poprzez komunikator społecznościowy. Woźny prywatnym samochodem szybciej przejechał 1,5 km, niż szkole udało się skutecznie wykonać telefon. Na brak zasięgu wielokrotnie narzekali też strażacy. Byli również przelogowywani i łączyli się z innym stanowiskiem kierowania – w Głuchołazach. ■

eprasa.pl d7302c3402

NASZĄ ROLĄ SILNA POLSKA

POLSKI **ŁAD**
dla polskiej wsi

Rolniczko, Rolniku!

- Polski Ład dla Polskiej Wsi to **dla Ciebie realne korzyści**
- Troszcząc się o **rozwój i innowacje** na wsi – ułatwiamy Ci pracę
- Dbamy o Twoją przyszłość i **wspieramy Twoje inwestycje**
- Wspólnie **pielęgnujemy tradycje**

MINISTERSTWO ROLNICTWA I ROZWOJU WSI

SOLIDARNI ROLNIKAMI

Zawsze aktualnych informacji o programie szukaj na **www.gov.pl/polski-lad**

KAMPANIA INFORMACYJNA

eprasa.pl d7302c3402

DAMIAN WICHER

Budki lęgowe trafi do prudnickich lasów

EKOLOGIA

Dla sikorek, wróbli i nie tylko

Pracownicy „Barduscha" własnoręcznie wykonali domki lęgowe dla ptaków. 150 sztuk sosnowych podarków przekazano już prudnickiemu Nadleśnictwu.

Damian WICHER

Producenci takich budek mogą brać z was przykład – zachwalał efekt końcowy Andrzej Kwarciak, zastępca nadleśniczego, składając podziękowania w imieniu przyszłych lokatorów.

Chatki zostaną rozwieszone końcem zimy na terenie lasów wokół Prudnika. Wobec utraty naturalnych siedlisk lęgowych i dziupli, pomogą zahamować proces depopulacji wielu gatunków ptaków.

- To nasz piętnasty projekt na 150-lecie firmy, ściśle związany z ochroną środowiska – mówi „TP" Marzena Wylęgała, kierownik ds. zakupów w „Bardusch Polska". - W przyszłym tygodniu jedziemy jeszcze do schroniska w Kondarowej, gdzie przekazaliśmy fundusze na opiekę nad zwierzętami.

Wcześniej załoga „Barduscha" wzięła udziałach w akcjach sadzenia drzew, sprzątania „świata", zbiórki krwi, czy propagowania profilaktyki raka piersi. Przygotowała również coś ponadprogramowego. Z prywatnych środków zrobiła prezenty dla wychowanków Domu Dziecka w Krasnym Polu (powiat głubczycki). Z niespodzianką delegacja zakładu udała się na miejsce w poniedziałek, w dniu św. Mikołaja. ■

MENU terazprudnik.pl/smacznie/akacja

MENU terazprudnik.pl/smacznie/bueno

MENU https://www.restaurace-western.cz/pl/stala-nabidka/

MENU WKRÓTCE

MENU terazprudnik.pl/smacznie/pierogi

MENU terazprudnik.pl/smacznie/hana

eprasa.pl d7302c3402

Krajobrazy

MAGAZYN WIEŚCI GMINNYCH

WALCE

Ankieta przed strategią

Gmina Walce zaprasza mieszkańców do udziału w anonimowej ankiecie dotyczącej przygotowań do opracowania Strategii Rozwoju Gminy Walce na lata 2022-2030. Uczestnicy odpowiedzą m.in. na pytania, czy są zadowoleni z mieszkania w gminie, czy planują przeprowadzkę poza jej granice, jak oceniają jej zamożność lub czy są zainteresowani tym, co się dzieje na terenie gminy. „Strategia rozwoju jest podstawowym i najważniejszym dokumentem samorządu lokalnego, określającym obszary, cele i kierunki interwencji polityki rozwoju prowadzonej w przestrzeni gminy. Stanowi też instrument pozyskiwania środków zewnętrznych na inwestycje i inne działania rozwojowe oraz umożliwi monitorowanie poziomu jej rozwoju" – wyjaśnia wójt gminy Marek Śmiech. Link do ankiety znajduje się na stronie www walce.pl. ■

HALOWA SPARTAKIADA

Seniorzy w Korfantowie

Kilkudziesięciu seniorów z różnych zakątków Opolszczyzny wzięło udział w Halowej Spartakiadzie, która po raz szósty odbyła się w Korfantowie

Bożena TOKAR-MATKOWSKA

BOŻENA TOKAR-MATKOWSKA (2)

Reprezentacja Prudnika podczas zawodów w Korfantowie

Zawody odbyły się 20 listopada pod hasłem: „Senior Radosny, Bezpieczny i Zdrowy". Organizatorem imprezy był Uniwersytet Trzeciego Wieku z Korfantowa. Pięcioosobowe drużyny z różnych miejscowości rywalizowały ze sobą w kilku kategoriach. Wśród nich były zarówno klasyczne, takie jak rzut piłką do kosza oraz nietypowe, polegające między innymi na przeciąganiu przedmiotów przez szczeble, czy konkurencje sprawnościowo-rzutowe.

Mariusz Żabiński – wybitny specjalista od sportu – był koordynatorem tych zawodów. Nad przebiegiem konkurencji czuwało kilku sędziów, wszystko przebiegało w sportowym stylu. Najważniejsza była dobra zabawa i atmosfera turnieju, wszyscy chcieli wygrać i naprawdę bardzo się starali. Impreza była fantastyczna, każdy kto w niej uczestniczył mógł się sprawdzić pod względem fizycznym i nie czuł presji, że ktoś jest lepszy lub gorszy.

Muzyczna inauguracja sportowych zmagań

Uczestników spartakiady powitał burmistrz Korfantowa Janusz Wójcik, zadbał on też o wystawny poczęstunek i towarzyszył seniorom w ich zmaganiach od rozgrzewki do dekoracji medalowej. Był występ artystyczny, podarunki i wszyscy otrzymali złote medale.

Prudnik reprezentowali: Wiesława Galik, Bożena Tokar-Matkowska, Andrzej Góra, Zbigniew Świercz oraz Zbigniew Zagłoba-Zygler. Każdy z tej ekipy zdobywał punkty dla Prudnika i czuł się bardzo ważny, bo przecież senior to brzmi dumnie. Trzeba przyznać, że Korfantów przygotował imprezę świetnie, oby takich rozgrywek na Opolszczyźnie było jak najwięcej. ■

SUKCESY MUZYCZNE

Orkiestry Dęte Mniejszości Niemieckiej

Orkiestry z Domu Kultury w Głogówku zostały docenione na przeglądzie w Leśnicy. Wśród wyróżnionych: Glogovia Brass i Młodzieżowej Orkiestry Dętej z Głogówka.

Obok nich uznanie znalazły Bialska Orkiestra Dęta i Walecka Orkiestra Dęta CAPRI.

29. Przegląd Orkiestr Dętych Mniejszości Niemieckiej w Leśnicy zakończył się sukcesem i 6 listopada przedstawiciele Głogówka, Białej i Walec odebrali nagrody z rąk organizatorów konkursu.

Podczas przeglądu przyznano następujące miejsca:
I miejsce: Orkiestra Dęta Bażany,
II miejsce: Orkiestra Dęta Mniejszości Niemieckiej Łowkowice,
III miejsce: Glogovia Brass oraz Orkiestra Dęta św. Józefa Opole -Szczepanowice,
IV miejsce: Bialska Orkiestra Dęta.

Wyróżnienia otrzymały:
- Młodzieżowa Orkiestra Dęta z Głogówka,
- Walecka Orkiestra Dęta CAPRI,
- Blasorchester DFK Nesselwitz,
- Orkiestra Dęta Kotulin,
- Orkiestra Dęta Żędowice,
- OderBlassBand,
- Jemielnicka Orkiestra Dęta,
- Orkiestra OSP Węgry,
- Myśliwska Orkiestra Dęta Gminy Komprachcice,
- Parafialna Orkiestra Dęta Dziewkowice,
- Jugend Blasorchester Pawłowiczki,
- Blaskapelle St. Joseph.

Zespoły z ziemi prudnickiej rywalizowały z wieloma orkiestrami z województw: opolskiego i śląskiego. I jak widać należą do najlepszych. ■

GLOGOVIA BRASS

Przedstawiciele głogóweckich orkiestr z organizatorami przeglądu

ANDRZEJ DEREŃ

LUBRZA

Pod złotymi łukami

Wykonawcy budowy restauracji McDonald's i stacji paliw Shell na terenie parku handlowego w Lubrzy nie przejmują się śnieżną pogodą i intensywnie realizuje obie inwestycje. Nad placami budowy stanęły już potężne pylony ze znakami rozpoznawczymi obu marek. (d)

eprasa.pl d7302c3402

PODSUMOWANIE PROJEKTU

Taneczne Show w Walcach

Projekt realizowany był w okresie od stycznia do grudnia 2021 roku. Partnerami realizującymi jego poszczególne działania byli: Gminny Ośrodek Kultury w Walcach i Spolek přátel umění z Jesenika – stowarzyszenie wspierające działania tamtejszej Podstawowej Szkoły Artystycznej.

Głównym celem projektu była integracja (współpracy) lokalnej społeczności i instytucji po obu stronach granicy. Uczestnictwo w działaniach kulturalnych miało na celu umożliwienie spotkań osobom, które parają się różnymi dziedzinami kultury (w tym przypadku śpiewem i tańcem). Współpraca instruktorów tańca i śpiewu przez cały sezon artystyczny pozwoliła na wymianę doświadczeń i wspólną realizację pomysłów. Efekty tej pracy były prezentowane na wspólnych warsztatach zorganizowanych w Walcach w dniu 4.12.2021. Do tej pory partnerzy projektu podejmowali się działań krótkotrwałych np. kilkudniowych warsztatów czy jednorazowych prezentacji na scenie. Ten projekt miał na celu zbudowanie trwałych i wieloletnich znajomości i ciągłego kontaktu osób, które kształtują wrażliwość artystyczną młodzieży po obu stronach granicy. Dzięki zaplanowanym wymianom kadry partnerów chcieliśmy zbudować trwałą współpracę nie tylko instytucji, ale też osób w nich pracujących. Ważnym celem projektu jest bezpośrednia możliwość poznania siebie i swoich małych ojczyzn oraz nawiązanie kontaktu z utalentowanymi artystycznie osobami pogranicza. Były to dzieci, młodzież i osoby dorosłe. Efektem realizacji tego projektu będzie możliwość łatwiejszego odszukania i połączenia się ogniw, w których uczestnicy projektu będą mogli rozwijać swoje pasje i zainteresowania. Niezbędne do realizacji projektu było zapewnienie infrastruktury np. sprzętu nagłośnieniowego, pomieszczeń oraz zapewnienia transportu, wyżywienia oraz opiekunów i nauczycieli uczestnikom działań projektu. Wspólne przebywanie i praca nad czymś nowym - zintegrowała społeczności partnerskich organizacji. W integracji i wspólnym poznaniu siebie i swoich małych ojczyzn pomogły też wspólne warsztaty integracyjne.

Działanie nr 1

Cykl warsztatów tanecznych i wokalnych to działanie, które polegało na organizacji spotkań dla dzieci i młodzieży zainteresowanej tańcem w różnych stylach: nowoczesny, mażoretkowy i ludowy oraz śpiewem. Warsztaty odbywały się w GOK w Walcach i ZUS Jesenik w okresie od stycznia do grudnia 2021 roku, z przerwą wakacyjną. Przewidzieliśmy prowadzenie zajęć przez 10 miesięcy, spotkania odbywały się wg ustalonego harmonogramu raz lub dwa razy w miesiącu. Podstawowym celem prowadzenia takich zajęć była wymiana doświadczeń metodycznych w kształceniu artystycznym w Polsce i Czechach. Podczas zajęć polskie i czeskie dzieci przygotowywać się będą do wspólnego podsumowania nabytych umiejętności podczas warsztatów artystycznych. W ramach tego działania zaplanowano zatrudnienie instruktorów tańca i wokalistyki, wraz z kosztami dojazdu do Jesenika i Walec. Zatrudnionych zostało po dwóch instruktorów z każdej dziedziny sztuki. Jeden z Polski i jeden z Czech. Zakupiliśmy również niezbędne do prowadzenia zajęć drążki do tańca, drabinki do rozciągania, pałki mażoretkowe oraz elementy wyposażania do odtwarzania muzyki zarówno dla grup tanecznych i wokalnych. Partner czeski w tym działaniu bardzo aktywnie uczestniczył udostępniając pomieszczenia do realizacji warsztatów. Partner był również odpowiedzialny za rekrutację czeskich instruktorów i uczestników warsztatów. Do tej pory partnerzy projektu organizowali albo uczestniczyli w jednorazowych działaniach, spotkaniach warsztatowych. Tym razem celem tego działania kluczowego była wspólna praca instruktorów i dzieci przez długi okres, aż 10 miesięcy. Całego sezonu artystycznego. Chcieliśmy, aby instruktorzy mieli możliwość dłuższej współpracy, obserwowania metod pracy z młodzieżą, wymiany doświadczeń, a finalnie wyciągnięcia wniosków i dobrych praktyk w przyszłości. Niestety w tych działaniach musieliśmy dostosowywać się do warunków dyktowanych przez ograniczenia związane z Covidem. Część zajęć zostało zrealizowanych w formie online. Spotkania instruktorów zastąpiono kontaktem telefonicznym i mailowym. Zajęcia taneczne które były w pierwszej połowie roku niemożliwe przeniesione zostały na jesień, a ich częstotliwość została podwojona.

Działanie nr 2

To działanie polegało na zorganizowaniu jednodniowych warsztatów szkoleniowo - treningowych dla grup uczestniczących w zajęciach przez cały sezon artystyczny. Wydarzenie odbyło się 4 grudnia 2021 roku w gminie Walce, w tym dniu spotkały się trzy grupy taneczne i ich instruktorzy oraz wokaliści i ich instruktorki. Od rana do popołudnia były prowadzone wspólne warsztaty artystyczne. Na zakończenie odbyło się spotkanie instruktorów z przedstawicielami partnerów celem podsumowania projektu i przedstawienia wypracowanych wniosków. Dla prawidłowej realizacji tego działania Wnioskodawca zabezpieczył pomieszczenia w Gminnym Ośrodku Kultury oraz w szkołach w Walcach i Brożcu wraz ze sprzętem do przeprowadzenia warsztatów. Zapewnił również uczestnikom wyżywienie. Zespoły wnioskodawcy wyposażone zostały w nowe stroje, w których będą prezentować swoje umiejętności na warsztatach i w przyszłości. Partner z Czech Spolek pratel umeni zapewnił instruktorów z uprawnieniami, grupę młodzieży oraz zabezpieczył jej transport na zajęcia do Polski. Wszyscy uczestnicy warsztatów otrzymali pamiątkowe smycze oznakowane logotypami programu. Zakupiliśmy również prasę do wytwarzania butonów wraz z akcesoriami. Dzięki temu urządzeniu uczestnicy warsztatów wykonali własnoręcznie pamiątkowe butony z logotypami programu Interreg. ■

PŘEKRAČUJEME HRANICE
PRZEKRACZAMY GRANICE
2014—2020

EVROPSKÁ UNIE / UNIA EUROPEJSKA
EVROPSKÝ FOND PRO REGIONÁLNÍ ROZVOJ
EUROPEJSKI FUNDUSZ ROZWOJU REGIONALNEGO

eprasa.pl d7302c3402

ADAM MYŚKÓW

Reklamaogłoszenia

REKLAMA tel. 601 268 421, 77 436 28 77 reklama@tygodnikprudnicki.pl

OGŁOSZENIA DROBNE

USŁUGI

TŁUMACZ PRZYSIĘGŁY
JĘZYKA NIEMIECKIEGO
Ewelina Szulc-Przybyła
ewelina.tlumacz@gmail.com
696 020 678

■ Usługi Tapicerskie - renowacje krzeseł, foteli, kanap. Duży wybór tkanin. Tel. 696 951 402.
(82/21)

BUDOWLANE

USŁUGI DEKARSKO-CIEŚLELSKIE andy - bau
667 950 413
dachyandybau@gmail.com
DEKARSTWO/CIESIELSTWO
- fachowe doradztwo
- wymiana dachu
- serwis i drobne naprawy
- więźby dachowe
- wycena i pomiar gratis

NIERUCHOMOŚCI

SPRZEDAM MIESZKANIE

■ Sprzedam mieszkanie w Olszynce, 50 m2, 2 pokoje, kuchnia, łazienka, parter + mała działka – 68 000 zł. Tel: 721 022 319.
(97/21)

■ Sprzedam mieszkanie 50 m2, II piętro, ul. Cybisa. Tel: 602 780 553.
(137/21)

KUPIĘ NIERUCHOMOŚĆ

■ Kupię budynek mieszkalny w Głogówku do małego remontu. Tel. kom. 602 65 66 75. (24/21)

■Kupię za gotówkę mieszkanie w Prudniku do remontu 608539204

■ **KUPIĘ MIESZANIE W BLOKU W PRUDNIKU, MOŻE BYĆ DO REMONTU. TEL: 796 565 373.**
(130/21)

WYNAJMĘ MIESZKANIE

■ **WYNAJEM MIESZKAŃ W PRUDNIKU, TEL. 606 479 229.**
(15/21)

ZAMIENIĘ

■ Zamienię mieszkanie na Jasionowym Wzgórzu, 48,6 m2, 2 pokoje, II piętro, na mniejsze, parter lub I piętro z CO. Tel: 77 402 12 60 – dzwonić po godzinie 17.
(136/21)

GARAŻE

DO WYNAJĘCIA
WARSZTATY SAMOCHODOWE, GARAŻE, POW. MAGAZYNOWEJ
o pow. od 18 – 500 m2. monitorowanym i dozorowanym w Prudniku
692 326 417

ROLNICTWO

■ **KUPIĘ, WEZMĘ W DZIERŻAWĘ GRUNTY ORNE W: DYTMARÓW, SKRZYPIEC, KRZYŻKOWICE, LUBRZA, JASIONA, OLSZYNKA, LASKOWICE. TELEFON: 600-459-588.**
(131/21)

SPRZEDAM

■ **SPRZEDAM DREWNO KOMINKOWE. TEL: 686 971 354.**
(141/21)

NAUKA

■ www.naukaplywania.prudnik.pl, tel 664 770 969
(2/21)

jedynie 80 groszy za wyraz
TYGODNIK PRUDNICKI
OGŁOSZENIE DROBNE

OKNOPLAST
WYPRZEDAŻ
nawet 22%
SPRAWDŹ DODATKOWE PROMOCJE NA
OKNA DRZWI ROLETY
WWW.OKNOPLAST.COM.PL
Wyprzedaż wybranych produktów tylko w wybranych kolorach. Regulamin promocji na oknoplast.com.pl. Promocja trwa do 20.12.21 r. lub wyczerpania zapasów.

TAL-BUD
Partner Handlowy OKNOPLAST
Prudnik, Plac Zamkowy 8
tel. 77 436 55 61

MOTORYZACJA

KUPIĘ KAŻDEGO MERCEDESA SPRINTERA / KACZKĘ
531-666-333

KUPIĘ KAŻDĄ TOYOTĘ
531-666-333

PRACA

Zatrudnię stolarza - produkcja drzwi i schodów.
Mile widziana dokładność i dbanie o estetykę wyrobów.
Praca w Miłowicach k. Białej.
Tel. 695 432 242

P. W. Cholewa s.c.
Mała, rodzinna firma transportowa zatrudni
kierowcę C+E
na tandem - trasy międzynarodowe, głównie: Niemcy, Czechy, Austria, Szwajcaria, Holandia. Cotygodniowe zjazdy, terminowe wynagrodzenia. Mile widziane doświadczenie.
Śmicz k.Białej, tel. 602 478 883

■ Praca dla Opiekunów osób starszych w Niemczech – ubezpieczenie i wysokie zarobki – PRO-SENIOR (KRAZ 6933) – Tel. 795 570 792, 77 442 83 38.
(12/21)

ZDROWIE

■ Gabinet Fizjoterapii, ul. Sobieskiego 2, tel. 793 150 681, usługi: masaż, drenaż limfatyczny, elektroterapia, pole magnetyczne, laseroterapia, terapia manualna. Możliwy dojazd do domu pacjenta na terenie Prudnika.
(1/21)

SALON MASAŻU
W ofercie masaże:
klasyczne • relaksacyjne
olejowe • kamieniami
sportowe • bańką chińską
oraz drenaż limfatyczny
Prudnik, Plac Zamkowy 2
MAGIA DOTYKU Daria Gajowiecka 693 048 661
HEALTHY BODY Anna Idzi 664 094 416

kor kam
WIESŁAW KORNECKI
48-231 Lubrza
ul. Szkolna 1a
tel. 77 437 53 18
kom. 507 180 475
kom. 507 180 476
www.korkam.pl
NIE SPRZEDAJEMY CHIŃSKICH NAGROBKÓW!
NAGROBKI GRANITOWE
JUŻ OD 1500 zł
z montażem i literami

TARTAK
Prudnik, ul.Prężyńska 32
Wierzbięcice
Interhas
502 251 350
www.interhas.pl
- więźba dachowa
- tarcica budowlana
- podbitka
- łaty i k-łaty
- drewno kominkowe

Ogłoszenia drobne przyjmujemy w siedzibie redakcji gazety przy ul. Kosciuszki 13a w Prudniku (pon.-pt. 8-16) oraz mailowo.

Ogłoszenie drobne zlecić możecie również wysyłając SMS o treści „TPR.DROBNE" + tekst ogłoszenia (bez polskich znaków) na numer:

7643 (7,38 zł z VAT)
- aby zamówić 1 publikację

79567 (11,07 zł z VAT)
- aby zamówić 2 publikacje

91909 (23,37 zł z VAT)
- aby zamówić 5 publikacji

Suma znaków w wiadomości (wraz z prefiksem) to 160. Prosimy nie używać polskich znaków diakrytycznych.

OGŁOSZENIA DROBNE DO NAJBLIŻSZEGO NUMERU PRZYJMOWANE SĄ DO WTORKU DO GODZ. 10.00

eprasa.pl d7302c3402

MARSZAŁKOWSKI BUDŻET OBYWATELSKI - DLA MIESZKAŃCÓW REGIONU

W ramach trzech dotychczasowych edycji Marszałkowskiego Budżetu Obywatelskiego zrealizowaliśmy już wiele ciekawych zadań w każdym powiecie naszego województwa. Oto niektóre z nich.

Marszałkowski Budżet Obywatelski

Hospicja – misja księdza Kaczkowskiego na Opolszczyźnie

Głównym celem zadania było przeprowadzenie specjalistycznych szkoleń dla personelu medycznego, pomocniczego oraz wolontariuszy do pracy przy chorych w terminalnym studium choroby przewlekłej, a szczególnie choroby nowotworowej oraz dla rodzin takich pacjentów. Dzięki szkoleniom wsparto pracę i misję hospicjów domowych, działających na terenie subregionu. Przeprowadzono również warsztaty o tematyce prozdrowotnej skierowane do różnych grup wiekowych. Koszt zadania: 139 020 zł. Projekt w głosowaniu otrzymał 6281 głosów.

Duży koncert w małych gminach

Zadanie zachęcało dzieci i młodzież do czynnego udziału w życiu kulturalnym, a przede wszystkim muzycznym, regionu. Zakupiono instrumenty muzyczne oraz materiały nutowe, które umożliwiły organizację warsztatów muzycznych. Ich zwieńczeniem były wspaniałe koncerty młodych muzyków. Koszt zadania: 150 000 zł. Projekt w głosowaniu otrzymał 9933 głosy.

Szkolimy przyszłych mistrzów

Projekt zachęcał dzieci i młodzież do gry w badmintona, który m.in. pomaga w kształtowaniu prawidłowej postawy, poprawia koordynację ruchową i kształtuje charakter. W ramach zadania zakupiono profesjonalny sprzęt treningowy dla klubu LKS TECHNIK w Głubczycach umożliwiający przeprowadzenie treningów na wysokim poziomie . Koszt zadania: 100 000 zł. Projekt w głosowaniu otrzymał 2017 głosy.

KAMPANIA INFORMACYJNA

eprasa.pl d7302c3402

WYSTARTOWAŁA 4. EDYCJA MARSZAŁKOWSKIEGO BUDŻETU OBYWATELSKIEGO. CZEKAMY NA TWÓJ POMYSŁ I GŁOS!

Andrzej Buła,
marszałek województwa opolskiego:

Jeśli jesteś mieszkańcem województwa opolskiego i masz ciekawy pomysł, zgłoś się do Marszałkowskiego Budżetu Obywatelskiego.

Samorząd Województwa Opolskiego przeznaczył na ten cel 3 miliony złotych z podziałem na pięć subregionów po 600 tysięcy złotych dla mieszkańców każdego z nich.

Możesz zgłosić zadanie subregionalne (obejmujące co najmniej 2 powiaty) o wartości od 70 tysięcy zł do 150 tysięcy zł lub zadanie powiatowe o wartości od 50 tysięcy do 100 tysięcy złotych.

SUBREGIONY:

- **miasto Opole i powiat opolski**
- **powiaty nyski i brzeski**
- **powiaty kluczborski, namysłowski i oleski**
- **powiaty głubczycki, krapkowicki i prudnicki**
- **powiaty strzelecki i kędzierzyńsko-kozielski**

Zgłoszone zadania muszą być zgodne z kompetencjami Województwa i dotyczyć np. kultury, sportu, turystyki, edukacji, ochrony zdrowia, ekologii i innych.

Na zgłoszenie zadania czekamy do 15 grudnia 2021 r.

Wszystkie niezbędne informacje znajdziesz na stronie internetowej: **www.budzet.opolskie.pl**

Marszałkowski Budżet Obywatelski

- **3 edycje**
- **9 mln zł przeznaczonych na inicjatywy mieszkańców**
- **75 zrealizowanych projektów**
- **Ponad 300 000 głosujących mieszkańców całego regionu**

- Za nami już trzy edycje Marszałkowskiego Budżetu Obywatelskiego. Do tej pory 9 milionów złotych przeznaczyliśmy na 75 projektów, zainicjowanych przez mieszkańców naszego regionu. Były to bardzo różne zadania – m.in. kulturalne, zdrowotne, edukacyjne, sportowe i rekreacyjne. Łączyło je to, że wszystkie one wynikały z kompetencji samorządu województwa.

Teraz po raz czwarty zapraszamy mieszkańców do udziału w Marszałkowskim Budżecie Obywatelskim. Znów mamy do podziału 3 miliony złotych na realizację pomysłów mieszkańców, zarówno na zadania powiatowe, jak i subregionalne, czyli obejmujące co najmniej dwa powiaty. Projekty zadań z listami poparcia można składać od 22 listopada do 15 grudnia.

Czekamy na Wasze pomysły!

3 miliony złotych!

Marszałkowski Budżet Obywatelski

Masz pomysł? ZŁÓŻ WNIOSEK!

NA ZGŁOSZENIA CZEKAMY:

do 15 grudnia

www.budzet.opolskie.pl

Urząd Marszałkowski Województwa Opolskiego
ul. Piastowska 14, 45-082 Opole

MARSZAŁEK Województwa Opolskiego Andrzej Buła

Kontakt
e-mail: budzet@opolskie.pl
tel.: 77 44 29 349

SAMORZĄD Województwa Opolskiego

opolskiesiewspiera

eprasa.pl d7302c3402

WYWÓZ STARYCH MEBLI
AGD/RTV I KOMPUTERÓW
KOMPLEKSOWE OPRÓŻNIANIE MIESZKAŃ DOMÓW, STRYCHÓW, PIWNIC I GARAŻY
ROZBIÓRKA I WYWÓZ PIECÓW KAFLOWYCH
508 821 418

WĘGIEL LUZEM
WĘGIEL WORKOWANY
DREWNO ROZPAŁKOWE
DREWNO KOMINKOWE
DOBRY WĘGIEL
P.U.H. MAR-POL"
Prudnik, ul. Zielona 3
tel. 77 436 19 63
TRANSPORT GRATIS!

URZĄD PRACY
Powiatowy Urząd Pracy w Prudniku
Prudnik, ul. Jagiellońska 21
tel. 77 436 23 04
77 436 37 82

KELNER, PRACOWNIK GOSPODARCZY, KUCHARZ – mile widziane doświadczenie, praca w Pokrzywnej **KIEROWCA KAT. C**- prawo jazdy kat. C, kurs na przewóz rzeczy, praca w Prudniku **SPRZEDAWCA - KASJER** – mile widziane doświadczenie, praca w Prudniku **MAGAZYNIER** – prawo jazdy kat. B, praca w Prudniku **KIEROWCA SAMOCHODU CIĘŻAROWEGO** – prawo jazdy kat. C+E, praca w Głogówku **SPRZEDAWCA** – mile widziane doświadczenie, praca w Prudniku **PRACOWNIK PRODUKCJI** – atrakcyjne wynagrodzenie, praca w Mikulowicach (Czechy) **SPRZEDAWCA** – mile widziane doświadczenie, sklep jubilerski, praca w Prudniku **PRACOWNIK MAGAZYNOWY** – praca w Prudniku **ELEKTRYK, POMOCNIK ELEKTRYKA** – praca na trenie powiatu prudnickiego **LABORANT** – wykształcenie kierunkowe, praca w Białej **TAPICER, SZWACZKA** – mile widziane doświadczenie, możliwość przyuczenia, praca w Prudniku **KELNERKA** – mile widziane doświadczenie, praca w Prudniku **KIEROWCA SAMOCHODU DOSTAWCZEGO** - praca w Prudniku **TECHNIK ELEKTRYK ,ELEKTRYK, POMOCNIK ELEKTRYKA** – mile widziane doświadczenie praca we Wierzchu, oraz na terenie Niemiec **MAGAZYNIER** – mile widziane doświadczenie, praca w Prudniku **SPECJALISTA DS. SPRZEDAŻY INTERNETOWEJ** – wykształcenie wyższe, praca w Prudnik **ZOOTECHNIK, SPECJALISTA W DZIALE PRODUKCJI ROŚLINNEJ** – wykształcenie wyższe lub średnie, praca w Prudniku **PRACOWNIK KONTROLI JAKOŚCI** – wykształcenie średnie techniczne, praca w Głogówku **OPERATOR PRAS I MASZYN ODLEWNICZYCH** – mile widziane doświadczenie, praca w Prudniku **RECEPCJONISTKA, KELNERKA, POMOC KUCHENNA, KUCHARZ, SPECJALISTA DS. ORGANIZACJI IMPREZ** – praca w Pokrzywnej **SPRZEDAWCA W BRANŻY OBUWNICZEJ** – praca w Prudniku i Białej **PRACOWNIK PRODUKCJI** – mile widziane doświadczenie, praca w Prudniku **KELNER, POMOC KUCHENNA** – mile widziane doświadczenie, praca w Łące Prudnickiej **SPRZEDAWCA, MAGAZYNIER** – branża budowlana, praca w Głogówku **SPRZĄTACZKA** – mile widziane doświadczenie, praca w Prudniku **STOLARZ** – doświadczenie w zawodzie, praca w Miłowicach **PRACOWNIK PORZĄDKOWY** – praca w delegacji **OPERATOR MASZYN PAKUJĄCYCH DO PRZEMYSŁU MLECZARSKIEGO** – mile widziane doświadczenie, praca w Prudniku **SZWACZKA** – doświadczenie w zawodzie, praca w Głogówku **SPRZĄTACZKA BIUROWA** – praca w Skrzypcu **KOORDYNATOR, LIDER ZESPOŁU, POMOCNIK MAGAZYNIERA, MAGAZYNIER, SPECJALISTA DS. CIĄGŁEGO DOSKONALENIA** – praca w Prudniku

DREWNIAK
Głogówek, ul. Piotra Skargi 19
tel. 77/40-69-390, 608-093-320
PANELE PODŁOGOWE
ponad 100 dekorów - 40 od ręki
DRZWI WEWNĘTRZNE
PODŁOGI DREWNIANE
PODBITKI - DREWNO i PVC

Rol-Pol
POLSKA GRUPA GÓRNICZA
Rzetelna firma z 25-letnim doświadczeniem oferuje:
OPAŁ Z POLSKICH KOPALŃ
węgiel, koks, miał, pellet, ekogroszek
TRANSPORT GRATIS
przyjmujemy płatności kartą
Nasze punkty sprzedaży:
PRUDNIK tel. 77 438 77 16
BIAŁA tel. 77 438 75 45
OLBRACHCICE tel. 77 438 76 74
BŁAŻEJOWICE tel. 77 437 34 30
ŁĄCZNIK tel. 77 437 63 84
GŁOGÓWEK tel. 77 437 36 05

korkam
Lubrza, Szkolna 1a
507 180 475
www.korkam.pl
Szukasz inspiracji do swojego ogrodu? Polecamy kamienie ogrodowe dekoracyjne, grysy, otoczaki, płyty na ścieżki z Polski, Turcji, Włoch, Grecji.

P.P.U.H. GALANT S.C.
twoje meble od 1989 r.
kuchnie na wymiar
meble pokojowe
zestawy wypoczynkowe
meble biurowe
szafy wnękowe pod wymiar
77 436 98 33, 77 436 29 77 meblegalant@o2.pl
Salon i studio kuchenne: Prudnik, ul. Prężyńska 9, zakład: Prudnik, ul. Młyńska 27

PiS
Biura Poselskie Posła na Sejm RP
Katarzyny Czochara
zapraszają mieszkańców
PRUDNIK
ul. Klasztorna 4
godziny otwarcia:
pon. 11³⁰-15³⁰
wt. 10⁰⁰-14⁰⁰
pt. 10⁰⁰-14⁰⁰
GŁUBCZYCE
ul. Kościuszki 2
W sprawie umówień proszę dzwonić:
730 621 666 lub pisać:
kczochara.biuro@gmail.com
MASZ SPRAWĘ DO POSŁA? PRZYJDŹ!

KUPIMY
STAROCIE I ANTYKI
Kupimy starocie i antyki z likwidacji mieszkań i domów oraz porządków strychowych, a także zbiory, kolekcje, stare przedmioty użytkowe i wyposażenie wnętrz mieszkań i domów.
Interesują nas między innymi: • szkło, ceramika z okresu PRL i starsze • stare fotografie, pocztówki, dokumenty, czasopisma • odznaczenia, medale • rzeźby • stare zegarki, zegary • obrazy • biżuteria, bibeloty • militaria • i wiele innych
791 694 220

ROZA
▪ brukowanie ▪
▪ roboty ziemne ▪
▪ urządzanie zieleni ▪
Piotr Basałaj
Prudnik, ul. Spokojna 7
tel. 695 282 333, 603 266 066
www.roza-bruk.pl
basalaj.piotrek@gmail.com

A & W
Kancelaria Podatkowa
czynne 8⁰⁰ - 16⁰⁰
Głogówek
ul. Młyńska 16
695 809 902 | aska4@op.pl
• księgi handlowe
• książka przychodów i rozchodów
• ewidencja ryczałtowa
• kadry i płace
• rozliczenia z US i ZUS
• dojazd do klienta po dokumenty

eprasa.pl d7302c3402

OAZA
HOTEL RESTAURACJA
★ ★ ★

48-200 Prudnik
ul. Zwycięstwa 2
tel. 77 406 84 80
77 406 84 81
www.hotelprudnik.pl

Hotel Oaza oferuje:
• bazę noclegową do 60 miejsc,
• 2 sale: bankietową na 100 osób oraz restauracyjną na 60 osób.
Organizujemy wesela, komunie, urodziny, stypy oraz konferencje.

NAUKA JAZDY
„PRAWKO" PAŚCIAK
Kat. A, A1, A2, AM
B, B+E, C, C+E, D
* Kwalifikacja wstępna
Szkolenia okresowe
608 399 194
www.prawko.edu.pl

Re-gat
Usługi pogrzebowe
Sprowadzanie zmarłych z zagranicy
509 938 737

FLYNET

najlepszy internet w regionie
FLYNET
Prudnik, ul. Prężyńska 17
77 55 20 800
internetprudnik
www.flynet.com.pl

Serwis ogumienia Kuliszewski Wulkanizacja
Prudnik, Prężyńska 36
czynne pon-pt 8-17
tel. 608 036 326
www.serwisogumieniaprudnik.pl
FIRMA Z WIELOPOKOLENIOWĄ TRADYCJĄ
super promocja na opony do 25% taniej
gwarancja na opony do 18 miesięcy
wymiana na nową również w przypadku uszkodzenia przez Klienta
naprawa dętek metodą na gorąco
W OFERCIE MIĘDZY INNYMI
Giti GitiSynergy 205/55R16 91H C A 68 dB
CST Medallion MD-A1 205/55R16 91V C B 71 dB
GT Radial Champiro FE1 205/55R16 91H C B 70 dB

GREENWOOD
PIELĘGNACJA I WYCINKA DRZEW

• wycinka i pielęgnacja drzew metodami alpinistycznymi
• zrąbkowanie gałęzi
• frezowanie (karczowanie) pni
• usługi wysokościowe i ogrodnicze
• 20 lat doświadczenia
Greenwood Andrzej Penar
501 607 880

Prudnik, ul. Prężyńska 26
tel. 77 402 20 44, 783 502 295
pn-pt 8:00-16:00
sob 8:00-13:00
NIECH BĘDZIE CIEPŁO
SKŁAD OPAŁU
• WĘGIEL I GATUNKU • WAGI ELEKTRONICZNE
• TRANSPORT GRATIS

SPRZEDAŻ I MONTAŻ
OKNA PCV
OKNA DREWNIANE
OKNA ALUMINIOWE
ROLETY WEWNĘTRZNE
ROLETY ZEWNĘTRZNE
DRUTEX
NAJLEPSZE OKNA
ZYSKUJESZ JAKOŚĆ (I UPOMINEK)
GAMA
GŁUCHOŁAZY ul. Konstytucji 3 Maja 17a, tel./fax 77 439 46 74
NYSA ul. Piastowska 26, tel./fax 77 448 43 53
WWW.OKNAGAMA.PL • GAMAOKNO@WP.PL • WWW.OKNAGAMA.PL • GAMAOKNO@WP.PL

BIURO RACHUNKOWE
Małgorzata Jaszczyszyn-Koniarska
• ponad 25 lat doświadczenia
• wysoki poziom świadczonych usług
• profesjonalna obsługa firm oraz osób fizycznych (zeznania roczne, również przez Internet)
Prudnik, ul. Batorego 29
Tel. 406 80 85, 602 712 926
biurorachunkowe@kronos.net.pl

DOM POGRZEBOWY
mgr inż. Grażyna Janus-Bartnik
tel. całodobowy
602 471 380

Prudnik ul. Dąbrowskiego 4 tel.77 436 23 71 | 77 436 20 13

WSKOCZ W SIODŁO
Stajnia Chocim zaprasza na naukę jazdy konnej dla początkujących i zaawansowanych, ogniska i bryczkę.
Prowadzimy też wypożyczalnię rowerów.
STADNINA KONI PRUDNIK
ul. Poniatowskiego 3a - tel. 77 436 32 06, 512 082 273

MJFILM JASZCZYSZYN
STUDIO FILMOWE
• kompleksowa realizacja filmów reklamowych dokumentalnych, teledysków, artystycznych
• filmowanie/zdjęcia z drona
• filmy i zdjęcia ślubne
• przegrywanie kaset VHS na płyty DVD
Prudnik, ul. Batorego 29
Tel. 889 746 118
email: biuro.mjfilm@gmail.com
www.mjfilm.pl

OGŁOSZENIE DROBNE

REGENERACJA WYROBÓW Z PIERZA
pranie, czyszczenie
KRZYŻKOWICE 50
tel. 77 436 09 88
kom. 698 840 820, 608 769 437

LACHOWICZ
Prudnik, ul. Kolejowa 59a
tel. 77 406 81 10
NOWOŚĆ
Piece wolnostojące

Invicta REMILLY
• moc nominalna: 7 kW
• gwarancja: 5 lat
• kolor: antracyt
Invicta SOREL
• moc nominalna: 8 kW
• gwarancja: 5 lat
• kolor: kremowy
Invicta CAROLO
• moc nominalna: 8 kW
• gwarancja: 5 lat
• kolor: antracyt

eprasa.pl d7302c3402

MEDYCYNA I ZDROWIE

Sklep Medyczny FIZJO-MED
.... Jesteśmy aby pomagać
REALIZUJEMY WNIOSKI NFZ
- Refundowane Przedmioty Ortopedyczne i Pomocnicze (pieluchy, stomia); – Sprzęt sanitarny;
- Wyroby Przeciwżylakowe; - Materace Przeciwodleżynowe;
- Profesionalne Poduszki Ortopedyczne; - Ciśnieniomierze;
Prudnik, ul. Piastowska 64 w Prudnickim Centrum Medycznym
Poniedziałek - Piątek 8:00-15:00
Tel: 77 436-12-70 Kom: 697-383-768 Fizjo-Med Sklep Medyczny

Biuro Reklamy i Ogłoszeń „Tygodnika Prudnickiego"
Prudnik, ul. Kościuszki 13a
tel. 77 436 28 77

GABINET CHIRURGII LASEROWEJ I KLASYCZNEJ, MEDYCYNA ESTETYCZNA
Sławomir Orkisz
SPECJALISTA CHIRURG
Usuwanie zmian skórnych, znamion, wrastających paznokci, przebarwień, zmarszczek, zmian posłonecznych, zmian naczyniowych i naczyniaków, esperal
NOWOŚĆ: OSOCZE BOGATOPŁYTKOWE - lifting twarzy
FIBRYNA w leczeniu schorzeń stawowych, łysienia i ran
Prudnik, ul. Kościuszki 15
rejestracja telefoniczna: 602 284 121

Prywatny gabinet lekarski
USG PRUDNIK
Renata FRANKE
specjalista chorób płuc
specjalista chorób wewnętrznych
BADANIA USG
• jamy brzusznej • tarczycy
• płuc i opłucnej • tętnic szyjnych
Rejestracja telefoniczna codziennie w godz. 17-19 605 202 535
Prudnik, ul. Staszica 4 (nad Apteką Alga)
www.pulmonologfranke.pl

KARDIOLOG
dr n. med.
Iwona Ossowska-Szymkowicz
Prywatny Gabinet Kardiologiczny
Głucholazy ul. Karlowicza 40
szpital MSW – AMBULATORIUM
ŚRODA PONIEDZIAŁEK
Echo serca
Testy wysiłkowe
Holter
EKG i RR
akredytacja indywidualna ECHO
REJESTRACJA 502 231 770

Jarosław Bugajski
Specjalistyczna Prywatna Praktyka Lekarska
specjalista chorób wewnętrznych
KARDIOLOG
Biała, ul. Opolska 18/1
Przyjmuje w czwartki - rejestracja 691 755 122
echo serca, holter EKG, holter ciśnieniowy, test wysiłkowy, USG brzucha i tarczycy.

ALERGOLOG
specjalista chorób płuc
LEK. MED. IWONA ROBOTYCKA - LENCZUK
PRZYJMUJE
Nysa, ul. Marcinkowskiego 2-4
Rejestracja Telefoniczna
77 448 00 33
606 928 653

CENTRUM STOMATOLOGICZNE
PRUDNIK, UL. KOŚCIUSZKI 15
KONTRAKT NFZ
NOWOŚĆ gaz rozweselający
poradnie czynne codziennie w godz. 8:00-17.00: stomatologia zachowawcza, higiena jamy ustnej, wybielanie zębów, ortodoncja, protetyka, leczenie i usuwanie zębów w narkozie (dla pacjentów niepełnosprawnych - w ramach NFZ), rentgen - zdjęcia wewnątrzustne, panoramiczne, tomografia 3D
REJESTRACJA 77 436 37 07 PORADNIA CHIRURGII STOM. 77 436 35 27 RENTGEN 77 406 46 32

PRACOWNIA OPTYCZNA
ANNA ORKISZ
Prudnik, Przychodnia MEDICUS II p przy Poradni Okulistycznej
578 976 386
czynne:
Poniedziałek - piątek 8:00-15:00
Wtorek 12:00-18:00

OPTYKAn
Masz problem z widzeniem?
dla naszych Klientów
BEZPŁATNE BADANIE WZROKU
Prudnik, ul. Górna 2 (obok Metra)
77 436 04 00

Barbara Wężykowska-Więcek
psychiatra
Prudnik, ul. Staszica 4
rejestracja
696 020 254

Gabinet Fizjoterapii FIZJO-MED
Kompleksowa Rehabilitacja, leczenie Zespołów Bólowych Kręgosłupa i Narządu Ruchu metodami: Terapia Manualna, Suche Igłowanie z elemanetami akupunktury, Metoda PNF, Kinesio Taping, fizykoterapia.
15-letnie doświadczenie w pracy oraz międzynarodowe kursy pozwalają mi stosować skuteczne metody leczenia.
Prudnik, ul.Staszica 4
Nad Apteką Alga Farma mgr Jakub Misztak
1.piętro gabinet 3 Rejestracja tel: 501-653-768

Powierz swoje oczy tylko najlepszym!
Klinika okulistyczna Gemini w Ostravie zaprasza
Gemini KLINIKA OKULISTYCZNA
ZAĆMA
- Zaćma już od 100 zł.
- Tylko u nas BANK soczewek. Za niewielką dopłatą masz wybór.
- Nie musisz zgadzać się na najtańszą soczewkę w Polsce.
- Wszystkie badania w dniu zabiegu - bez dodatkowych opłat.
- Transport z domu do kliniki i z kliniki do domu.
- Każdy otrzymuje gratis pakiet o wartości ponad 100 zł: okulary UV, krople itp.
- Najlepsi specjaliści, najnowocześniejszy sprzęt okulistyczny.
- Refundacja z NFZ wynosi 1800 zł.
Umawianie terminów zabiegów i transportu:
602 150 886

PRYWATNY SPECJALISTYCZNY GABINET STOMATOLOGICZNY
SPECJALISTA CHIRURGII STOMATOLOGICZNEJ
LEKARZ STOMATOLOGII OGÓLNEJ
DANUTA JURCZAK-RASTELLI
SPECJALISTA STOMATOLOGII ZACHOWAWCZEJ
LEKARZ STOMATOLOGII OGÓLNEJ
WANDA JASTRZĘBSKA-JURCZAK
Usługi:
• implanty zębowe
• stomatologia zachowawcza
• profilaktyka
• higiena jamy ustnej
• protetyka (protezy, korony, mosty)
• chirurgia stomatologiczna
FIBRYNA W CHIRURGII STOMATOLOGICZNEJ
Prudnik, ul. Moniuszki 5/1 | tel. 506 153 396, 77 436 26 24
www.dentystaprudnik.pl | e-mail: stomatologprudnik@gmail.com

eprasa.pl d7302c3402

SMILE STUDIO Pracownia Protetyki Stomatologicznej
inż. tech. dent. Aleksandra Strońska
Tel. 574 445 102
USŁUGI PROTETYCZNE
NAPRAWY PROTEZ
Pon. - Pt. 9.00 - 15.30
w innych godz. po wcześniejszym kontakcie tel.
INKUBATOR dawniej Szkoła nr 2
Plac Zamkowy 2 parter lok. 4, 48-200 Prudnik

OKULISTYKA, MEDYCYNA ESTETYCZNA
Bożena Orkisz
SPECJALISTA CHORÓB OCZU
Wizyty prywatne
plastyka powiek plazmą IQ, usuwanie guzków powiek.
Osocze bogatopłytkowe
lifting powiek i twarzy.
Prudnik, ul. Kościuszki 15
rejestracja telefoniczna: 77 436 02 01

ANALMED
Laboratorium Analiz Medycznych
BADANIE KRWI
W KIERUNKU PRZECIWCIAŁ IgG/IgM
SARS-COV-2
CZYNNE OD PONIEDZIAŁKU DO PIĄTKU
WYNIKI DOSTĘPNE TEGO SAMEGO DNIA
TESTY ANTYGENOWE Z TŁUMACZENIEM
cena badania z tłumaczeniem: 128 zł, bez tłumaczenia: 99 zł
tel. 603 790 461
TEL. KONTAKTOWY: 77 436 00 06
Więcej szczegółów: www.analmed.pl

PRZEWODNIK TURYSTYCZNY
PRUDNIK i okolice
• 164 strony pełne informacji
• 190 zdjęć (w tym archiwalnych)
• opis najważniejszych atrakcji miasta
• ciekawostki i legendy
• opis sześciu szlaków turystycznych
• mapa Gór Opawskich
Do nabycia w Prudniku przy ul. Kościuszki 13a (redakcja „Tygodnika Prudnickiego") oraz na Allegro.

TOMEX - SKUP ZŁOMU
SKŁAD OPAŁU • HANDEL STALĄ
WWW.TOMEX-PRUDNIK.PL
NAJLEPSZE CENY W OKOLICY | WAGA ELEKTRONICZNA
WYNAJEM KONTENERÓW: ODBIÓR ZŁOMU I GRUZU
SKUP ZŁOMU Stalowego N-2 Gruby • Stalowy N-10 Drobny • Wsadowy • Żeliwo
SKUP ZŁOMU KOLOROWEGO Miedź • Mosiądz • Aluminium • Stal Nierdzewna
Prudnik, Prężyńska 28a | Prudnik, ul. Budowlanych | Niemysłowice 61b
TOMEX Tomasz Stanek tel. 508 558 538

AUTO MAJA
Mariusz Derlik
diagnostyka komputerowa • serwis klimatyzacji • blacharstwo, lakiernictwo • mechanika samochodowa • spawanie aluminium • holowanie
WYPOŻYCZALNIA SAMOCHODÓW
WARSZTAT SAMOCHODOWY
ZATRUDNIMY PRACOWNIKA!
Głogówek 504 570 113

KOWALSTWO ARTYSTYCZNE-ŚLUSARSTWO
bramy
ogrodzenia
balustrady
stal nierdzewna
usługi spawalnicze
METALFLEX 48-250 Mionów 53b, tel. 665 379 024, www.metalflex.com.pl

Meble Stylowe Jaro -Antyki-
www.klasyczne-meble.pl
ul. Kruczkowskiego 5 48-303 Nysa
668 117 978 | 602 408 697 | 77 433 00 51

USŁUGI STOLARSKIE
DRZWI WEWNĘTRZNE I ZEWNĘTRZNE
(Z DREWNA LITEGO LUB OKLEINOWANE OKLEINAMI NATURALNYMI)
SCHODY JESIONOWE, BUKOWE, DĘBOWE
(PROSTE LUB ZABIEGOWE, MONTOWANE NA BETON LUB SAMONOŚNE)
INNE USŁUGI STOLARSKIE
PRODUKCJA - MONTAŻ
MIŁOWICE 19(K. BIAŁEJ)
TEL. 695 432 242, 77 437 68 19
WWW.WANIEK-STOLARSTWO.PL
E-MAIL: BIURO.STOLARZ@O2.PL
stolarstwo WANIEK
Ponad 60 lat na rynku Tradycja i doświadczenie!

USŁUGI hydrauliczne
Instalacje sanitarne: grzewcze wod-kan-gaz
Sebastian Marzotko 667 562 421; 888 855 664

USŁUGI PODNOŚNIKIEM KOSZOWYM
ZWYŻKA 22m
608 445 287

PLAN MIASTA
wydanie trzecie - aktualizacja 2018
dokładna mapa centrum miasta
spis nazw ulic i placów
mapa miasta z 1884 r.
oznaczenie atrakcji opisanych w przewodniku „Prudnik i okolice"

WYDRUK
A3
A4
KSERO
Redakcja „Tygodnika Prudnickiego" ul. Kościuszki 13a (obok dworca PKS) pon-pt 8:00-16:00

eprasa.pl d7302c3402

WYCIECZKA

W parku wodnym jak w raju

W niedzielę 5 grudnia Szkoła Pływania DELFIN Krzysztof Kasprzyszyn zorganizowała wyjazd do parku wodnego SUNTAGO Park of Poland.

DELFIN

Wielka konstrukcja oraz niezliczona ilość atrakcji wodnych, spowodowały, że dzieci poczuły się jak w raju. Wystrój wnętrz i wiele egzotycznych roślin potęgowały to uczucie. - Podziękowania przede wszystkim dla dzieci za wspaniałą zabawę i wzorowe zachowanie na wyjeździe. Podziękowania również dla rodziców i nauczycieli oraz firmy Lew-Trans za wspaniałą obsługę - mówi Krzysztof Kasprzyszyn, właściciel Szkoły Pływania DELFIN.

INFORMACJA

Burmistrz Prudnika informuje, że na tablicy ogłoszeń w Urzędzie Miejskim w Prudniku przy ul. Kościuszki 3 w dniu 08.12.2021r. zostały wywieszone wykazy nieruchomości przeznaczonych do dzierżawy. Wykazy zostały zamieszczone na stronie Biuletynu Informacji Publicznej Urzędu Miejskiego w Prudniku (BIP) www.bip.prudnik.pl

eprasa.pl d7302c3402

WSPOMNIENIE „DINOZAURA”

O Franciszku Surmińskim w 87. rocznicę jego urodzin

Jako prudniczanin od 1948 r., w latach 50. i 60. oglądałem i czytałem w prasie o kolarzu Franciszku Surmińskim. Byłem też na jednym z wyścigów, który odbył się w Prudniku. Pętla zaczynała się i kończyła na ul. Dąbrowskiego. Franciszek wygrał ten wyścig, następnie pojechał rowerem do Rudziczki, przebrał się w garnitur, po czym wrócił na dekorację i odebrał główną nagrodę – radio „Szarotkę”. Podczas ceremonii ostatni zawodnik dopiero mijał linię mety.

Andrzej GÓRA

ARCHIWUM REDAKCJI

Surmiński był znakomitym przełajowcem

Franciszek Surmiński miał bogatą, sportową karierę. Startował w wielu wyścigach w różnych krajach świata, m.in. w Meksyku, Maroku, Kanadzie. W Wyścigu dookoła Anglii, który odbywał się w normalnym ruchu samochodowym, trzeba było być cwaniakiem, jak mawiał Franciszek. W odpowiednim momencie wskoczyć na krawężnik, sprytnie ominąć samochód, czy słupek drogowy, a on to miał we krwi, więc wygrał ten wyścig.

Szczurkowski czy Surkowski?

Niewątpliwym kolarskim wydarzeniem w Prudniku był wyścig o przełajowe mistrzostwo Polski w 1962 r., który został wspomniany w książce Ryszarda Szurkowskiego „Wyścig”: „Wyścig eliminacyjny przed mistrzostwami Polski w Prudniku. Odgrażało się wielu, ale tylko jeden obrońca tytułu mistrza okręgu, Rzepka, nie został przeze mnie zdublowany. Zdobyłem pierwszy tytuł mistrza okręgu, a na najwyższym szczeblu zapadła decyzja o przyznaniu mi drugiego roweru, który należało przygotować do startu w mistrzostwach Polski. Ta decyzja trenera Żelaznowskiego nie przypadła mi do gustu. Po co mi drugi rower na mistrzostwach Polski? Wystarczy, że jeden będzie pobrudzony, że już jest podrapany i poobijany, po co niszczyć ten drugi, na który spoglądałem z radością i czyściłem bez przerwy, choć wcale na nim nie jeździłem, chowając na suche, ciepłe dni.

Mistrzostwa Polski rozegrano 3 marca w Prudniku. Pięć okrążeń po 5700 metrów każde. Jechaliśmy przez ogród Stanisława Szozdy. Kandydatów do zwycięstwa było wielu, ale najwięcej mówiło się o Stecu i Surmińskim. Na mnie nie zwracano uwagi, choć zabrałem się w dziewięcioosobowej czołówce. Miałem charakter, na szczęście miałem też ten drugi, nowy rower i byłem uparty. Rower zmieniałem po każdym okrążeniu, gdyż błoto i śnieg oblepiały łańcuch i przerzutkę i trzeba było to wszystko wciąż czyścić. Trener Żelaznowski pucował więc jeden z rowerów, a ja jechałem na drugim, bacznie przyglądając się „kozakom”. Na dwa okrążenia przed metą zostało nas trzech. Stec, Surmiński i ja. A potem jechałem sam, mocno pokiereszowany, bo wpadłem przed metą do rowu. Czterdzieści sekund przewagi, pełne zaskoczenie i następnego dnia tytuły w prasie: >Ryszard Szczurkowski wygrywa w Prudniku. Nieznany Surkowski przełajowym mistrzem Polski!< takich pomyłek było w tym pierwszym okresie sporo, ale czyż można się dziwić, skoro był to mój pierwszy wyścig z całą krajową czołówką?”

W latach 60. odbyła się wystawa trofeów Franciszka Surmińskiego w Klubie ZMS przy ul. Klasztornej w Prudniku, których, jak się okazało, było więcej niż trofeów Klubu Pogoń Prudnik. Dziś trofea i pamiątki Franciszka można oglądać w Domu Kultury w Rudziczce.

Rajd Franciszka

Po powrocie po 40. latach do Prudnika na emeryturę poznałem osobiście Franciszka Surmińskiego podczas jednej z imprez Uniwersytetu III Wieku „Pokolenia”. Zaprosiłem go na 4 Rajd Staruchów, gdzie Franciszek jako ogrodnik na emeryturze przywiózł dla uczestników swoje pomidory, które wyśmienicie wszystkim smakowały. Na rajdzie był konkurs na najładniejszy kapelusz i Franciszek go wygrał, mając na głowie sombrero, pamiątkę z Meksyku.

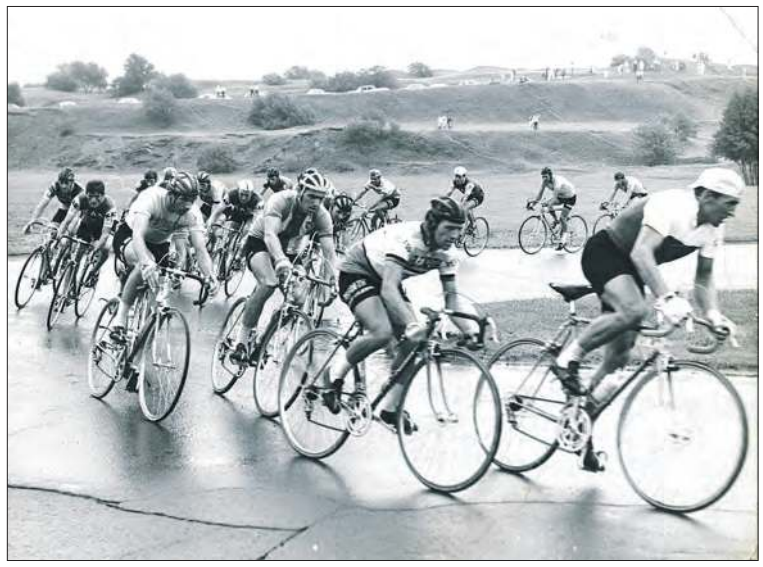

ARCHIWUM REDAKCJI

Na czele stawki prudnicki kolarz

Podczas jednego z naszych spotkań poznałem Franciszka Surmińskiego z moim synem Wojciechem Górą, który pracując w ówczesnej Agencji Promocji i Rozwoju Gminy Prudnik, zaciekawiony opowieściami Franciszka, opracował mapę rowerową pn. „Śladami Franciszka Surmińskiego i Stanisława Szozdy – legend polskiego kolarstwa”. Publikacja promocyjna Gminy Prudnik po raz pierwszy promowała nie tylko znanego wszystkim Stanisława Szozdę, ale również Franciszka Surmińskiego. Należy przypomnieć, że to właśnie Franciszek Surmiński był pierwszym trenerem Szozdy i odkrywcą wielkiego talentu młodego wówczas kolarza. Mapa krótko zapoznaje czytelnika z dwiema prudnickimi legendami kolarstwa, proponuje wycieczki rowerowe po okolicach Prudnika oraz promuje atrakcje znajdujące się na trasach. Mapa otrzymała również nagrodę na Międzynarodowych Targach Turystycznych w Katowicach. W ramach promocji nowej turystycznej publikacji Wojtek wymyślił również rajd rowerowy o tym samym tytule co mapa „Śladami Franciszka Surmińskiego i Stanisława Szozdy – legend polskiego kolarstwa”. Impreza zorganizowana została w 2016 r. przez Agencję Promocji i Rozwoju Gminy Prudnik oraz PTTK Prudnik. Na rajd zaproszony został również Franciszek Surmiński, który nie tylko przyjechał na start, ale przejechał całą trasę na rowerze. Na mecie dla uczestników przygotowano grochówkę z pajdą chleba oraz drobne prezenty. Impreza miała odbyć się tylko raz, w ramach promocji nowej mapy, ale na tyle się spodobała, że stała się cyklicznym wydarzeniem. Każdego roku organizowana wiosną jest nie tylko promocją gminy Prudnik, jako atrakcyjnej destynacji rowerowej, ale także oficjalnym rozpoczęciem sezonu rowerowego na ziemi prudnickiej. W 2021 r. odbyła się szósta edycja rajdu, na której, jak się później okazało, Franciszek Surmiński uczestniczył po raz ostatni.

UDOSTĘPNIŁ ANDRZEJ GÓRA

Franciszek Surmiński na starcie Rajdu Seniorów

Miało być drugie rondo kolarskie

Franciszek wstąpił również do klubu „Dinozaurów” przy PTTK Prudnik. Na 85. rocznicę urodzin (5 grudnia 2019 r.) klub zrobił Franciszkowi niespodziankę organizując uroczystość, w której uczestniczyły m.in. władze LZS, sołtysowa Rudziczki Janina Stanisz oraz wielu jego przyjaciół i znajomych.

Jako członek PTTK Prudnik i miłośnik kolarstwa, zaproponowałem, aby uhonorować 85. urodziny Franciszka Surmińskiego podczas Memoriału im. Stanisława Szozdy, który odbywa się rokrocznie w Prudniku. Wymyśliłem honorową rundę na zakończenie imprezy. Franciszek przejechał trasę wyścigu na 1 miejscu oklaskiwany przez mieszkańców Prudnika.

Jako członek Rady Seniorów zaproponowałem, aby rondo na obwodnicy Prudnika nazwać im. Franciszka Surmińskiego. Rondo im. Stanisława Szozdy już istniało, więc byłoby to symboliczne „drugie koło rowerowe”. Niestety ówczesna Rada Miejska odrzuciła wniosek sugerując, że osoba ta jeszcze żyje, a żyjących w ten sposób się nie honoruje. W związku z tym w imieniu Rady Seniorów zgłosiłem wniosek o nadanie Honorowego Obywatela Miasta Prudnik. Tytuł został mu nadany 28 lutego 2020 r.

Wspominam również obiad z okazji 85. urodzin Franciszka, na który zaprosił mnie solenizant do swojej córki w Białej. Na obiedzie miał być, również jego przyjaciel, kolarz Józef Gawliczek, który ostatecznie nie mógł przyjechać. Na pogrzebie Franciszka Surmińskiego, Józef Gawliczek stwierdził, że żałuje, że nie był na dwóch ostatnich imprezach Franciszka; 85. urodzinach oraz wręczeniu Honorowego Obywatela Prudnika, ale ma nadzieję, że przyjedzie kiedyś do Prudnika na memoriał im. Franciszka Surmińskiego. Być może jest to dobry pomysł, aby zorganizować w Prudniku jakieś zawody kolarskie jego imieniem.

Franciszek Surmiński był wielokrotnym mistrzem Polski, wygrał wiele wyścigów, nie tylko w kraju, ale w wielu zakątkach świata. Jest niewątpliwie legendą polskiego kolarstwa i jednym z najwybitniejszych sportowców ziemi prudnickiej. Zginął tragicznie w wypadku samochodowym w Prudniku 2 października, w dniu moich urodzin. Zawsze będę go ciepło wspominał. ■

eprasa.pl d7302c3402

GRZEGORZ WEIGT

Weekend

INFORMATOR KULTURALNO-ROZRYWKOWY

W SKRÓCIE

WYDARZY SIĘ W EUROREGIONIE

8 grudnia (środa)

XXIV edycja konkursu recytatorskiego poezji dziecięcej **Wierszykowy Sezam 2021**. Kategoria I - uczniowie klas I-II SP godz. 9.00. Kategoria II - uczniowie klas III-IV SP godz. 10.30. Kategoria III - ucniowie klas V-VI SP godz. 12.00. Kino Diana w Prudniku.

Miejska Biblioteka Publiczna w Korfantowie zaprasza do udziału w konkursie recytatorskim „**Boże Narodzenie w poezji**". Miejski Dom Kultury **w Korfantowie**, godz. 9.30.

Promocja tomiku poezji Františka Všetički pt. „Nabrzeże NON", w przekładzie Wojciecha Ossolińskiego. Wydawca: Agencja Sportu i Promocji w Prudniku. Prowadzenie: dr Sylwia Gawłowska. Sala reprezentacyjna Prudnickiego Ośrodka Kultury, godz. 18.00.

9-10 grudnia (dwa dni)

Dni Kultury i Tradycji Romskiej. W czwartek: Konkurs Poezji i Piosenki Romskiej (sala kameralna POK, godz. 9.00) i podsumowanie konkursu plastycznego „Barwy Romskiego Świata" (galeria Wykrzyknik w Pałacu Fränkla w Prudniku, godz. 17.00). **W piątek**: koncert laureatów Konkursu Poezji i Piosenki Romskiej, występy dziecięcych zespołów romskich (sala widowiskowa kina „Diana" w Prudniku, godz. 10.00) oraz otwarcie wystawy fotograficznej „Roma" (Biblioteka Publiczna w Prudniku).

10 grudnia (piątek)

Otwarcie wystawy fotograficznej Wojciecha Brzeszczaka „Obiekty". Galeria na poddaszu w Pałacu Fränkla w Prudniku. Tematem zdjęć jest „Frotex". Kurator wystawy: Andrzej Sznejweis. Godz. 18.00.

czytaj na str. 26

PRUDNIK

Festiwal Radości po raz drugi

Epidemia zatrzymała wiele cennych inicjatyw, także ważnych społecznie, również w działalności kulturalnej, artystycznej. Na szczęście wróciła realizacja imprezy zorganizowanej z myślą o osobach niepełnosprawnych, ich rodzinach, przyjaciołach i opiekunach, ludziach zajmujących się pracą z osobami z niepełnosprawnościami.

Zespół ze Środowiskowego Domu Samopomocy w Prudniku. PONIŻEJ: wykonawcy ze Specjalnego Ośrodka Szkolno-Wychowawczego w Głogówku i organizatorzy: Jolanta Barska i bonifrater Eugeniusz Kret.

GRZEGORZ WEIGT (6)

Grzegorz WEIGT

To znakomity pomysł, pierwszy raz zrealizowany 2 października 2019 roku („TP" nr 42 z 16 października 2019 roku). Później była epidemia i organizacja podobnych przedsięwzięć została zawieszona. W tym roku udało się wrócić do tematu i oto na przełomie listopada i grudnia zorganizowany został drugi Festiwal Radości, czyli Przegląd Twórczości Artystycznej Osób Niepełnosprawnych.

Organizatorzy przedsięwzięcia to Konwent oo. Bonifratrów w Prudniku, Powiatowe Centrum Pomocy Rodzinie w Prudniku i Prudnicki Ośrodek Kultury i Biblioteki Publicznej. Patronatem honorowym festiwal objęli: pełnomocnik rządu ds. osób niepełnosprawnych Paweł Wdówik, marszałek województwa opolskiego Andrzej Buła, dyrektor PFRON w Opolu Łukasz Żmuda, starosta powiatu prudnickiego Radosław Roszkowski, burmistrz Prudnika Grzegorz Zawiślak i prowincjał zakonu bonifratrów br. Łukasz Dmowski OH. Idea Festiwalu Radości w Prudniku to zasługa przeora klasztoru brata Eugeniusza Kreta, którego wsparła kierownik Powiatowego Centrum Pomocy Rodzinie w Prudniku Jolanta Barska.

Festiwal Radości zainaugurowany został 23 listopada w kinie „Diana" w Prudniku. Na scenie sali widowiskowej wystąpili młodzi niepełnosprawni artyści, m.in.: Natalia Lewandowska i Tomasz Buczko z teatru „Exit", czy Anita Orlita z Warsztatu Terapii Zajęciowej w Prudniku. Podczas inauguracji miał miejsce pokaz filmowy adaptacji biblijnej „Księgi Tobiasza" w wykonaniu teatru „Exit" z Krakowa, który tworzą osoby niepełnosprawne (relacja w „TP" nr 48 z 1 grudnia).

2 grudnia miała miejsce druga część festiwalu, ponownie w kinie „Diana" i Koncert Galowy. Wielu gości, także spoza Prudnika, a na scenie sali widowiskowej eksplozja

Wokalista z Warsztatu Terapii Zajęciowej w Nysie

„Małgośka" z Warsztatu Terapii Zajęciowej w Prudniku. Z LEWEJ: fragment ekspozycji w holu kina „Diana".

eprasa.pl d7302c3402

Warsztat Terapii Zajęciowej w Prudniku

Warsztat Terapii Zajęciowej z Nysy.
Z LEWEJ: Karol Kołaczyk z Warsztatu Terapii Zajęciowej z Konar.
Z PRAWEJ: Anna Pietrzak ze Studia Integracji z Łodzi.

Agata Widlarz z Rzeszowa

GRZEGORZ WEIGT (10)

Festiwalowy koncert w sali widowiskowej kina „Diana" w Prudniku.
Z PRAWEj: rapujący Wojciech Ostrowski ze Środowiskowego Domu Samopomocy w Prudniku.

Prowadzący Koncert Galowy: Grażyna Skotnicka i Jacek Kotarba.

Zespół PUTW „Bukszpan Zielony"

radości. Ogromne emocje i piękne prezentacje. Na koncert zaprosili ponownie: brat Eugeniusz Kret i kierownik Jolanta Barska, później festiwal prowadzili: Grażyna Skotnicka i Jacek Kotarba z Krakowa (co ciekawe, był to duet, który prowadził także pierwszy Festiwal Radości przed dwoma laty). Wśród gości na widowni obecni byli m.in.: pełnomocnik wojewody opolskiego do spraw Osób Niepełnosprawnych Mieczysław Wojtaszek, była wicewojewoda opolska Teresa Barańska, burmistrz Prudnika Grzegorz Zawiślak, dyrektor POKiBP Sylwia Gawłowska, franciszkanin o.Antoni Dudek.

Na początku koncertu były dwie prezentacje filmowe (takie „zdalne czasy"), które pokazały występy grup z Warsztatu Terapii Zajęciowej w Głuchołazach i Ośrodka Rehabilitacji i Opieki Psychiatrycznej w Racławicach Śląskich. Zaangażowanie niepełnosprawnych uczestników w wykonanie utworów muzycznych jest niezwykłe, to zupełnie inny poziom emocji, niż ten oglądany na co dzień. To dotyczy nie tylko wykonawców na scenie, ale i widowni. Czasem nie wiadomo, po której stronie więcej się dzieje.

Później były już prezentacje na żywo. Wszyscy przedstawiali po dwa utwory. Na scenie prezentowały się grupy: Środowiskowego Domu Samopomocy w Prudniku (m.in. rewelacyjny rap autorski Wojciecha Ostrowskiego), Warsztat Terapii Zajęciowej z Nysy z folkową góralską prezentacją, Ośrodek Szkolno-Wychowawczy z Głogówka, który porwał do zabawy (także ruchowej) całą publiczność (razem z vipami), Warsztat Terapii Zajęciowej z Konar (jako solista wystąpił Karol Kołaczyk), po raz pierwszy (wcześniej nie istniał) Warsztat Terapii Zajęciowej w Prudniku u bonifratrów (znakomita żywiołowa, żeby nie powiedzieć karnawałowa, bo to adwent, prezentacja).

Uniwersytet Złotego Wieku „Pokolenia" wspaniale reprezentowali w duecie Wiesław Wojdyło i Zbigniew Zagłoba-Zygler. Z kolei Prudnicki Uniwersytet Trzeciego Wieku zaistniał dzięki niezawodnemu zespołowi „Bukszpan Zielony", pod kierunkiem Danuty Janusz.

Jak widać działo się bardzo dużo, a to jeszcze nie koniec. W trakcie pierwszego Festiwalu Radości w 2019 roku gościliśmy w Prudniku wykonawców ze Studia Integracji w Łodzi. To był piękny koncert w wykonaniu Anny Pietrzak i Krzysztofa Cwynara. Tym razem również Studio Integracji przyjechało z Łodzi. Anna Pietrzak wystąpiła z podopiecznymi w znakomitym koncercie wieńczącym II Festiwal Radości. Wystąpiły osoby niepełnosprawne, ale poziom był profesjonalny. To niezwykłe jak osoby z niepełnosprawnościami potrafią się realizować na scenie, jeśli poświęci im się czas, a nie odstawi do kąta. Przedstawione zostały fragmenty z koncertu „Krzysztof Cwynar zaprasza", który miał premierę 12 września tego roku w Teatrze Muzycznym w Łodzi. W ramach Studia Integracji wystąpili obok Anny Pietrzak: Natalia Mikołajczyk, Agata Widlarz z Rzeszowa, Dominik z Warszawy, Marcel Pachołczyk.

czytaj na str. 26

eprasa.pl d7302c3402

W SKRÓCIE

ciąg dalszy ze str. 24

11 grudnia (sobota)

Wyjazd do Krnova - warsztaty wyrobu prezentów świątecznych w ramach polsko-czeskiego projektu „Zręczne rece". W Krnovie także udział w Jarmarku Bożonarodzeniowym. Wyjazd o godz. 15.00.

Manga w bibliotece. Miejska i Gminna Biblioteka Publiczna w Głuchołazach zaprasza dzieci i młodzież, w programie: prezentacja mang z dyskusją, zabawy w origami, konkursy, oglądanie anime. Godz. 10.00-14.00.

Gminny Ośrodek Kultury w Walcach zaprasza na warsztaty kulinarne „**Czeskie Tradycje Bożonarodzeniowe**", które odbędą się w Szkole Podstawowej **w Walcach**. Godz. 9.00. Warsztaty poprowadzi Kamil Hégr - (Hotelová škola Vincenze Priessnitze a Obchodní akademie Jeseník). Zapisy: tel. 77 466 01 13.

12 grudnia (niedziela)

Dom Kultury w Głogówku z Opolskim Kinem Objazdowym zapraszają na filmy: „Wilk, lew i ja" (godz. 14.00), „Fatima" (godz. 16.00), „Dziewczyny z Dubaju" (godz. 18.00). Sala widowiskowa MGOK, bilety w kasie lub za pomocą systemu on-line.

Na placu przed restauracją **„Amazonka" w Racławicach Śląskich** odbędzie się **Kiermasz Bożonarodzeniowy**. Dochód ze sprzedaży zostanie przeznaczony na rehabilitację Madzi Raczyńskiej z Racławic. Kiermasz odbędzie się w godz. 10.00 – 14.00.

Gminny Ośrodek Kultury w Walcach zaprasza na **Koncert Galowy Zespołu Pieśni i Tańca „Śląsk"**. Koncert odbędzie się w hali „Azoty" **w Kędzierzynie-Koźlu**; godz. 17.00. Bilet w cenie: 100 zł. Rezerwacja biletów pod nr tel. 77 4660 113. **Wyjazd autobusem spod GOK w Walcach**, godz. 15.30.

Jarmark Bożonarodzeniowy w Moszczance. W programie m.in.: stoiska ze świątecznym asortymentem, stoiska z rękodziełem, stoiska gastronomiczne, sprzedaż miodów, warsztaty dla dzieci, żywa szopka, ognisko, wspólne kolędowanie, spotkanie ze św. Mikołajem, występy dzieci. Godz. 12.00-18.00.

czytaj na str. 27

FELIETON

100 lat, a może więcej?

Daniela Długosz-Penca dzieli się refleksjami przy okazji swoich niedawnych urodzin (16 listopada). Bardzo się cieszymy, że Daniela jest z nami tak długo (za rok okrągła rocznica, która już budzi podziw) i życzymy, żeby była jak najdłużej. To także tekst – o przemijaniu i czuwaniu - odpowiedni na czas adwentu.

Daniela DŁUGOSZ-PENCA

Ileż to radości, gdy możemy świętować kolejne urodziny. Ileż radości, że Pan Bóg nie zamknął jeszcze kartoteki. Im więcej lat, tym radość większa? Przecież przybywa zmarszczek, srebrzystości we włosach, specjalistów od chorób i leków w domowych zasobach, a jednak radość!

Jakże cieszą mnie, po raz pierwszy życzenia wypisane na kolorowych balonikach. Wiszą pod żyrandolem i uśmiecham się do nich, bo pisali je moi zaprzyjaźnieni seniorzy z Klubu „Ławeczka" i grudniaczek z setką kwiatopączków. Nawet jeśli bez szampana, to z torcikiem i świecami. Czyż to nie radość? Cieszę się jak dziecko, bo na starość człowiek jakoś dziecinnieje, jeśli nie przeklina i uśmiecha się, nawet protezkami.

Żyję sobie dosyć długo i tak myślę, że na radość trwania mają wpływ dwie długości życia i zdrowia. To, co widać – fizyczne zmiany, które akceptujemy lub kłócimy się z sobą i ta duchowa, przed którą czasem się ucieka, a czasem tak kształtuje twarz, że staje się ciepła, dobra, miła i wyczekująca, jak dziecko, które lubi, jeśli się jeszcze coś wydarzy. Od prawieków napisano, iż: „Miarą naszych lat jest lat siedemdziesiąt, lub gdy jesteśmy mocni – osiemdziesiąt, a większość z nich to trud i marność, bo szybko mijają. My zaś odlatujemy." (Ps. 90,10.) Oto miara naszego życia, a reszta na kredyt, może się uda jeszcze jeden toast na Nowy Rok, może przeżyję np. maturę, czy wesele wnuka i kolejny jubel? Tymczasem wg statystyki; panowie żyją jakby krócej (75 lat), widzę klepsydry i ilość wdów. Panie przeważnie 82 lata, a czasem więcej, bo po śmierci męża mają zarezerwowane miejsce w grobowcu. Oczywiście, jest to sprawa genetyki, odżywiania, trybu życia, zawodu etc. A przecież wg Biblii bywali ludzie długowieczni, jak Abraham – 175 lat, Izaak – 180, Mojżesz – 120 lat, a Matuzalem – 962, Noe żył 950 lat (po potopie jeszcze żył 350 lat). Może wtedy inaczej mierzono czas? Tylko Chrystus żył krótko – zaledwie 33 lata. Mało – powiemy, ale Bóg żyje wiecznie, a kto w niego wierzy, też ma taką przyszłość przed sobą.

Przy jubileuszach życzymy sobie 100 lat życia – byłoby miło, gdyby nie choroby, niesprawność, epidemie – no i koniec. Mimo postępów w medycynie, niewiele możemy zrobić, żeby zwiększyć tę oczekiwaną radość życia, a komu zresztą tak zależy, żeby długo żyć – dla obciążenia rodziny? Bo coraz trudniej o miejsce w domach dla starych rodziców, czy krewnych, nawet w domach opieki. Mówiąc oględnie nie wiemy, jak to jest z tym starzeniem, jest i już, ale człowiek, to nie samochód, nie wszystko da się wymienić, pomalować i sprzedać. Przyznaję, że nawet kremacja po śmierci napawa mnie smutkiem. No bo jak to – tyle starania o zdrowie, piękno ciała, tyle pracy nad rozwojem umysłu, intelektu, talentów i miłości, musi się zmieścić w kilogramowej urnie? A co z tą duszą nieśmiertelną? Czy płacze w płomieniach, czy rozsypuje się w popiele, a może ulatuje z dymem?

Są osoby mądre, wykształcone, specjaliści od sensu fizycznego i psychicznego życia, którzy starają się odpowiedzieć dlaczego się starzejemy. Nie ma na to jednej teorii, za to jest wiele hipotez, nad którymi warto pomyśleć, poczytać i próbować żyć tak, aby zostawić dobrą pamięć i miłość. A póki co, mądrzy ludzie uwzględniają wieloaspektowy proces starzenia i trwania. Dotyczy to teorii zużycia organizmu, tempa życia – podobno im szybciej żyjemy, tym szybciej umieramy, więc nie ma potrzeby wciąż za czymś gonić. Jest też teoria wolnych rodników tlenowych – dotycząca akumulacji zatrucia organizmu oraz dozowania witamin energetycznych, melatoniny i estrogenów.

Tak, czy siak, przed starością się nie uchronimy, więc trzeba się cieszyć tym, co jest, dopóki żyjemy, bo na szczęście nie wiemy, gdzie nas czeka koniec drogi. Czuwajcie więc, zachęca czas adwentu, czuwajmy zawsze, bo tego uczy nas życie. ■

Festiwal Radości po raz drugi

dokończenie ze str. 25

W trakcie występów zabrzmiały już pierwsze kolędy, śpiewano głównie wesołe, radosne utwory, choć nie brakowało także słów skłaniających do refleksji. W holu kina przygotowano nie tylko poczęstunek dla wszystkich uczestników i gości, ale także wystawę prac plastycznych osób tworzących w ramach warsztatów terapii, UTW i SOSW w Głogówku.

Festiwal Radości finansowany był przez Urząd Marszałkowski Województwa Opolskiego. Sponsorami festiwalu byli: Artur Żurakowski i prudnicka „Mrówka", Janusz Rojek i cukiernia z Głogówka, Krzysztof Górka i cukiernia z Prudnika, Michał Bar i firma Dachmet z Grodkowa. Materiały promocyjne dostarczone przez: Gminę Prudnik i Powiat Prudnicki. Wszyscy wykonawcy dostawali prezenty.

GRZEGORZ WEIGT

Zbigniew Zagłoba-Zygler i Wiesław Wojdyło z UZW „Pokolenia"

Co ważne w takich sytuacjach, padły zapowiedzi kontynuowania działania i spotkania się na Festiwalu Radości numer trzy w przyszłym roku. Oby tak się stało, bo stworzenie takiej płaszczyzny, na której mogą się zaprezentować osoby z niepełnosprawnościami (występując obok osób pełnosprawnych) jest bardzo cenne. To wręcz działanie niezastąpione - osoby, które na co dzień w swoim środowisku, miejscu zamieszkania są na uboczu, którymi trudno się pochwalić - tutaj, choć na krótką chwilę stają się bardzo ważne, twórcze. Do tego jeszcze ten czas poświęcony na przygotowanie programu, oczekiwanie, nagrody. Brawo dla organizatorów. ■

eprasa.pl d7302c3402

ŻARTY

Dżok

Nigdy nie rób czegoś, czego nie można potem szybko wytłumaczyć na pogotowiu.

Jasiu wypił na siłowni siedem energetyków. Do domu wrócił na rowerku treningowym.

Rozmowa przed blokiem:
- Sąsiedzie, coś pan tak wczoraj wieczorem wrzeszczał na żonę?
- Bo nie chciała powiedzieć, na co wydała wszystkie pieniądze.
- A dlaczego pan jeszcze głośniej wrzeszczał dziś rano?
- Bo powiedziała.

Wakacje. Tłok. W pociągu ludzie stłoczeni na korytarzu. Nagle ktoś woła:
- Czy jest lekarz w pociągu?
- Jestem - krzyczy pasażer. Przeciska się przez dwa składy, dochodzi do wołającego, a ten pyta:
- Choroba gardła na 6 liter?

Mama i córka zmywają talerze, zaś tata i synek sprzątają mieszkanie. Nagle z kuchni dobiega odgłos tłuczonego szkła.
- Oho, mama coś rozbiła - mówi tata.
- Skąd wiesz?
- Bo nikt na nikogo nie krzyczy. ■

POETYCKO O HISTORII

Tak powstała

Dziś, już na początku grudnia jeszcze wiersz Edwarda Sztonyka, utrzymany w minionej listopadowej atmosferze, wspomnienie naszych zmarłych, Święta Niepodległości...

Edward SZTONYK

Kiedy myślę o Polsce...

W listopadzie, gdy myślę o Polsce,
pamięć o bohaterach i duma mnie rozpiera.
I łzy do oczu się cisną, gdy wspominam – o tułaczce,
zapomnianych twarzach, bezimiennych grobach.

W listopadzie historia przypomina, jak trzy państwa zaborcze
rozdarły, jak koszulę społeczeństwo polskie
i między sobą podzieliły.
Swoje prawa, zasady życia społecznego i ograniczenia swobód narzuciły.

Siedem pokoleń Polaków w Ojczyźnie pozbawionej suwerenności,
jak bezpańskie psy bez budy, ale na łańcuchu,
oblizujące rzucone przez zaborców kości.
123 lata kroczyli drogą ku wolności.

Z ziemi włoskiej do polskiej, przez rosyjskie gubernie,
od konfederacji barskiej przez powstania: listopadowe, krakowskie, styczniowe.
Przez pola Lubelszczyzny, karpackie przełęcze, lasy i bagna Wołynia.
Po drodze tylko krzyże i zbiorowa mogiła.

I się Polska doczekała!
Rada Regencyjna Józefowi Piłsudskiemu władzę przekazała,
niepodległość zwróciła,
na mapę Europy i świata Polska powróciła.

Wolnością się długo nie cieszyła.
28 września 1939 roku traktatem o granicach i przyjaźni pomiędzy przyjaciół: III Rzeszę i Związek Radziecki podzielona.
Wszelkich praw veto pozbawiona.

I znów represje się rozpoczęły, masowe aresztowania i egzekucje,
holokaust w gettach i arbeit mach frei,
rzeź wołyńska i katyńska.
Miasta w ruinach, matki płaczące po mężach, córkach i synach.

W listopadzie pamiętamy, że Polska walczyła,
Państwo Podziemne, Armię Krajową i ruch oporu tworzyła.
Westerplatte, Wawer, akcja Burza, powstanie warszawskie
- aby z jednej niewoli wpaść w następną niełaskę?

Kiedy Polska Ludowa i władze komunistyczne
eliminowały z życia publicznego wszystkie opozycje,
wprowadziły terror i aresztowania.
Bohater zamiast otrzymać medal był torturowany, wyklęty i opluwany.

Demonstracje studentów w Warszawie, Krakowie,
strajki robotnicze, stan wojenny,
aż Solidarność, jak rycerze, Okrągły Stół zbudowała
bez plutonów egzekucyjnych, dymiących kominów...

Tak III Rzeczypospolita z orłem w koronie powstała.

W SKRÓCIE

ciąg dalszy ze str. 26

I Jarmark Adwentowy na dziedzińcu Pałacu Rozkochów. Początek o godz. 14.00 - koncert Waleckiej Orkiestry Dętej „Capri". Zaplanowano: stoiska handlowe z rękodziełem i ozdobami świątecznymi, stoiska gastronomiczne (posiłki i napoje, także grzane wino i korzenna herbata), wizyta Świętego Mikołaja. Sprzedaż żywego karpia oleskiego. Wejście na teren płatne: 10 zł.

13 grudnia (poniedziałek)

40. ROCZNICA WPROWADZENIA STANU WOJENNEGO W POLSCE

14 grudnia (wtorek)

Prudnicki Ośrodek Kultury zaprasza na montaż poetycko-fotograficzny autorek: **Agata Gwóźdź i Kamila Jamioł**. Spotkanie w ramach cyklu „Preteksty" w oranżerii w Pałacu Fränkla w Prudniku. Godz. 18.00.

15 grudnia (środa)

Piosenka bez granic - Otwarty Konkurs Piosenki Polskiej. Sala widowiskowa kina „Diana" w Prudniku, początek o godz. 9.00. ■

ROZRYWKI UMYSŁOWE

Wytęż umysł

Sudoku - rozwiązanie tej łamigłówki matematycznej rodem z Japonii polega na wypełnieniu diagramu o wielkości 9x9 kratek, podzielonego na 9 części w taki sposób, aby w każdym wierszu, każdej kolumnie i każdym z 9 elementów znalazły się – bez powtórzenia – wszystkie cyfry od 1 do 9. Rozwiązywanie sudoku nie wymaga bycia orłem z matematyki, wystarczy odrobina cierpliwości i umiejętności logicznego myślenia, aby po kolei zapełniać kratki cyframi. Zabawa ta ma jedno prawidłowe rozwiązanie! ■

	5			6			1	
9		4	2					
1	3		4		5			2
3	8			2			4	6
		9				5		
7	4			5			9	8
8		3	1		9		2	5
					7	1		4
	1	6		8			7	

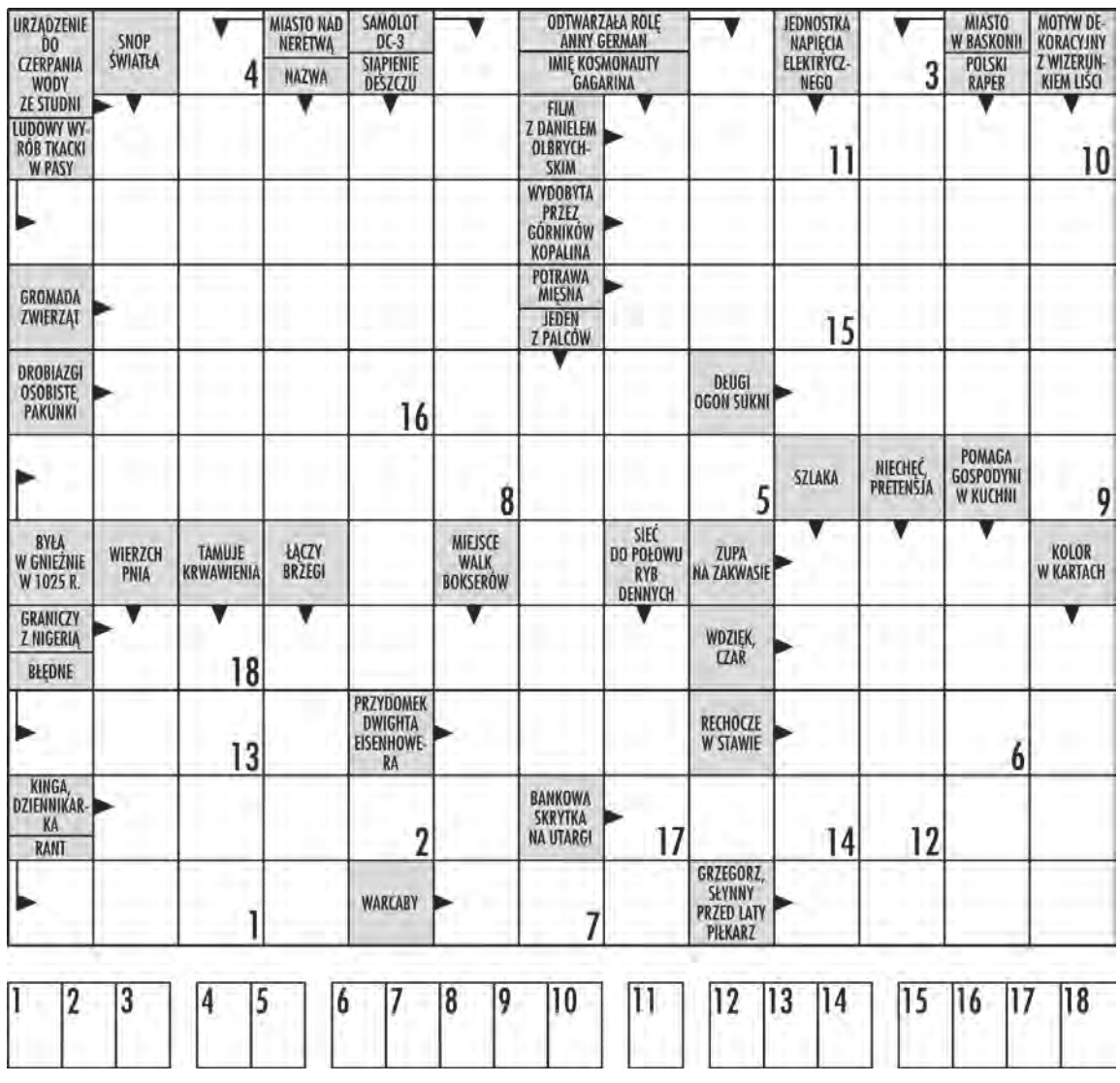

W krzyżówce panoramicznej litery z ponumerowanych pól utworzą ostateczne rozwiązanie – przysłowie.

eprasa.pl d7302c3402

DAMIAN WICHER

Sport

SPORTOWY TYDZIEŃ NA ZIEMI PRUDNICKIEJ sport@tygodnikprudnicki.pl

PIŁKA NOŻNA – 4. LIGA

Od Mikołaja dostali rózgi

19. KOLEJKA

Fortuna Głogówek	0
Unia Krapkowice	**4**
(0:2)	

Fortuna: Derlikiewicz, Trinczek, Bachor, Pindral, Nowak, Rudziński (65. Lewandowycz), D. Hajduk, Szampera (65. Płóciennik), Sadlej (46. Zalewski), Damrat, T. Hajduk (65. Szymański). Trener: Maciej Lisicki.

Nie takiego prezentu oczekiwali fani Fortuny Głogówek od swoich pupili w ostatnim domowym meczu rundy jesiennej. Gospodarze po bardzo słabej grze zostali rozbici przez Unię Krapkowice, doznając najwyższej porażki w sezonie.

Dragomir RUDY

Kibice, którzy mimo przenikliwego chłodu dość licznie zjawili się na stadionie przy Damrota, liczyli na podtrzymanie dobrej passy nieprzegranych spotkań u siebie. Początek meczu nie zapowiadał tak wysokiej klęski. Od pierwszych minut inicjatywa na boisku należała do miejscowych, którzy w dosyć łatwy sposób przedostawali się na przedpole zespołu gości. Rośli defensorzy Unii umiejętnie jednak przerywali dośrodkowania, bądź szybkie akcje, wybijając miejscowych z rytmu. W 6. min Szampera uderzył zbyt delikatnie tuż obok bramki. Dwie minuty później znakomitą obroną popisał się Kowalczyk po uderzeniu Sadleja, instynktownie wybijając piłkę zmierzającą w prawy górny róg bramki. W 11. min Derlikiewicz źle obliczył lot piłki, która trafiła pod nogi Soboty, a ten strzałem po ziemi zdobył gola na 0:1. Warto nadmienić, że była to pierwsza akcja gości i od razu wyjątkowo skuteczna. W 19. min uderzenie Rudzińskiego zza pola karnego obronił golkiper Krapkowic. W 23. min Derlikiewicz udanym wyjściem powstrzymał szarżującego Witka, wybijając piłkę spod jego nóg. W 25. min ponownie wbiegający Witka po ominięciu golkipera Fortuny trafił w boczną siatkę. Minutę później niecelny strzał oddał Damrat. W 29. min Derlikiewicz udanie obronił uderzenie z dystansu wykonane przez Zychowicza. W 33. min Bachor po ewidentnym błędzie swojego bramkarza, w akcji ratunkowej piłkę zmierzającą do bramki wybił ręką. Arbiter ukarał zawodnika z Głogówka czerwoną kartką, przy okazji dyktując rzut karny dla zespołu gości. Bramkę z jedenastki na 0:2, zdobył ponownie Sobota. W 38. min znakomitej sytuacji nie wykorzystał Rudziński, który wbiegając na czystą pozycję po dośrodkowaniu Tomasza Hajduka nie trafił w piłkę. W odpowiedzi strzał Zychowicza pewnie wyłapał Derlikiewicz. Głogówczanie na przerwę schodzili z dwubramkowym „bagażem" i dodatkowo osłabieni ukaranym zawodnikiem. Gra, mimo dobrych chęci była niepoukładana i wyjątkowo niedokładna. Brakowało celnych podań i uderzeń na bramkę przeciwnika.

W przerwie spotkania na murawie pojawili się młodzicy Fortuny, którym zostały wręczone pamiątkowe statuetki za wywalczony awans do 1. ligi opolskiej.

Druga połowa rozpoczęła się od szybkiego ciosu zespołu gości, którzy już w 46. min za sprawą główki Brzozowicza podwyższyli na 0:3. W grze gospodarzy, mimo że była walka, królowała jednak fatalna jakość podań i bardzo duża liczba strat piłek. Zawodnicy Unii swoją grę umiejętnie skoncentrowali w środkowej części boiska, licząc na szybkie kontry. W 67. min Rudziński uderzył po ziemi tuż obok lewego słupka. W 70. min idealnie dośrodkowaną przez Dariusza Hajduka piłkę otrzymał w polu karnym Nowak, przenosząc ją niestety nad bramką strzeżoną przez Kowalczyka. Kiedy wydawało się, że więcej bramek już nie padnie, w 86. min znakomite podanie otrzymał Zychowicz, który „wkręcając" w murawę dwóch obrońców Fortuny strzałem w prawy róg bramki zdobył gola na 0:4. W 89. min Kowalczyk odbił uderzenie wbiegającego w pole karne Zalewskiego. Była to wymarzona okazja na honorowe trafienie. W 90. min Pindral z rzutu wolnego posłał piłkę tuż obok słupka.

Z przebiegu gry, mimo że spotkanie nie było porywającym widowiskiem, Fortuna przegrała jednak za wysoko. Przy lepszej skuteczności mogła pokusić się przynajmniej o jedną bramkę. Krapkowiczanie wygrali zasłużenie, prezentując wysokie umiejętności piłkarskie. W najbliższą sobotę zespół z Głogówka rozegra ostatni mecz ligowy w tym roku, mierząc się na wyjeździe z rezerwami Odry Opole i miejmy nadzieję, że godnie zakończy rundę jesienną 4-ligowych rozgrywek.

W trakcie sobotniego meczu na stadionie w Głogówku uzbierano prawie 3,7 tys. zł na leczenie rodzeństwa ze Zdzieszowic: 10-letniego Kuby, u którego zdiagnozowano guza mózgu, oraz 5-letniej Julii cierpiącej na ostrą białaczkę limfoblastyczną. Dzieciom postawiono diagnozę w tym roku, w odstępie kilku miesięcy. Więcej o dramatycznej walce o życie na www.siepomaga.pl/ratuj-kube.

KONTAKT@HOFFMANNSTUDIO.PL

eprasa.pl d7302c3402

KOSZYKÓWKA – 2. LIGA

Pan koszykarz Mordzak

Niestety, Grzegorz Mordzak pokazał kawał dobrej koszykówki. Wraz z kolegami z Prudnika udzielił nam lekcji – podsumował sobotni pojedynek rywal Pogoni.

Damian WICHER

13. KOLEJKA

Obra Kościan	73
Pogoń Prudnik	**86**

(13:27, 21:14, 16:30, 23:15)

OBRA: Milczyński 4, Kaczmarek 25 (1x3, 6 zb., 5 as.), Stanisławiak 2, Rybakowski 18 (4x3), Konieczny 4, Hebdzyński 16 (8 zb.), Łukanus 4 (5 zb.). Trener: Szymon Pietraszek.

POGOŃ: Sanny 3, Krupiński, Kociuga 4, Majka, Gnilka, Mordzak 21 (3x3), Mazur, Nowakowski 22 (12 zb.), Madziar 12, Żebrok 12 (7 zb.), Garwol 8, Nowicki 4. Trener: Tomasz Michalak.

SĘDZIOWIE: Radosław Szagun (Poznań), Mateusz Witkowski (Koszalin).

Kościan. Niespełna 24-tysięczne miasto oddalone ok. 50 km na południowy zachód od Poznania. To tutaj w latach 1997-1999, kiedy głową państwa był Aleksander Kwaśniewski, Polacy z zapartym tchem śledzili losy bohaterów „Mody na sukces", z fabryk wciąż wyjeżdżały fiaty 126p, a za oceanem Michael Jordan zdobywał z Chicago Buls swój szósty sygnet i szósty tytułu MVP finałów NBA (niepobity do dziś rekord), gwiazdą koszykarskiej Obry był Grzegorz Mordzak. Dwudziestokilkuletni wówczas zawodnik rzucał przeciętnie 20 punktów na mecz. Dziś, ćwierć wieku później, rówieśnicy „Mordziatego" snują wspomnienia na starych fotografiach. Ale nie on. On wciąż pozostaje aktywny, budząc podziw, zachwyt i ogromny szacunek.

Wynik sobotniego meczu otworzył – a jakże – Mordzak (0:2). Już w 2. min wytrzymałość obręczy w kościańskiej hali przetestował Nowakowski (0:6). Gospodarze swoje pierwsze punkty zdobyli przy stanie 0:8, ale kilka chwil potem przegrywali już 2:14. Pogoń ani razu nie trafiła zza łuku w premierowej kwarcie, za to osiągnęła aż 90-procentową skuteczność za 2 „oczka" i po dziesięciu minutach prowadziła już czternastoma punktami (13:27).

W „ćwiartce" numer dwa role się odwróciły i to miejscowi częściej dziurawili kosz. Z każdą kolejną akcją byli coraz bliżej Pogoni. W 17. min tracili już tylko pięć punktów (31:36). Prudniczanie obronili przewagę do przerwy (34:41) dzięki boiskowemu cwaniactwu, lecz w dalszym ciągu nie mogli znaleźć swojej klepki na dystansie (1/10). Jedyną „trójkę" wcelował Mordzak. Kapitan przyjezdnych „ugasił pożar" także po przerwie, gdy Obra znów niebezpiecznie zbliżyła się do biało-niebieskich (36:41) i miała apetyt na więcej. Trafiał niemal z każdej pozycji, w tym również zza łuku (finalnie: 5/5 za 2, 3/5 za 3 i 2/2 z wolnych). Drugim filarem zespołu okazał się Nowakowski, który dzielił i rządził pod tablicami i już w 27. min „wykręcił" double-double (22 pkt – 11/13 za 2, 12 zb., w tym 5 w ataku). W 32. min Pogoń odskoczyła na 25 punktów (52:77). Niedługo później jej obaj liderzy usiedli na ławce i Obrze udało się uratować honor. Bliski podwójnej zdobyczy był także Mateusz Żebrok (12 pkt, 7 zb.).

W najbliższą sobotę, w hitowym starciu przy Łuczniczej Pogoń podejmie Rycerzy Rydzyna, z Kamilem Chanasem, Szymonem Milczyńskim i Stanferem Sannym w składzie. W trakcie zawodów odbędzie się zbiórka słodyczy i przyborów szkolnych dla najmłodszych. Tego samego dnia (od 11.00), także w „Obuwniku", gry i zabawy z Mikołajem. ■

STATYSTYCZNIE (OBRA - POGOŃ)

* za 2 pkt: 25/42 (60%) - 30/41 (73%)
* za 3 pkt: 5/21 (24%) - 3/20 (15%)
* za 1 pkt: 8/10 (80%) - 17/20 (85%)
* zbiórki (a/o): 25 (10/15) – 37 (13/24)
* asysty: 15 – 13
* faule: 12 – 18
* straty: 12 – 13
* przechwyty: 9 – 7
* bloki: 0– 1
* eval: 76 - 95
* pkt ze strat: 12 – 12
* pkt w „pomalowanym": 50 – 52
* pkt drugiej szansy: 16 – 14
* pkt z szybkiego ataku: 18 – 12
* pkt z ławki: 6 – 16
* najwyższe prowadzenie: 0 (0:0) – 25 (52:77)
* najwyższa seria: 8 (67:81) – 8 (82:64)
* czas na prowadzeniu: 00:00 – 39:44
* MVP meczu: Nowakowski (eval 27)

UDOSTĘPNIŁ BC OBRA KOŚCIAN

Druga połowa lat 90. W środku Grzegorz Mordzak w barwach Obry Kościan.

OGŁOSZENIE

SPONSOR TYTULARNY
Prudnik

SPONSOR GŁÓWNY
Grupa Azoty

SPONSORZY STRATEGICZNI
Furnika
WA-BET
Cichon
OAZA
OPOLSKIE

SPONSORZY TECHNICZNI
SPALDING
Ustronianka
Agencja Sportu i Promocji w Prudniku

SPONSORZY
Prudnik
TaBet
BETULINA
PZKosz
edus
bardusch
FLYNET

1. LIGA

13. KOLEJKA
* Start II – Decka 92:70 (Decka: Janiak nie grał) * Starogard Gd. - Kotwica 68:89 (Kotwica: Wieczorek 6) * AZS O. - Turów 99:68 (AZS: Kapuściński 4) * Księżak - AZS K. 90:99 (Księżak: Motel 7; AZS: Leszczyński 20) * Miasto Szkła – WKK 91:68 (WKK: Prostak 7) * Sokół – GKS 97:85 (Sokół: Pisarczyk 12) * Dziki – Żak 74:87 * Znicz – Górnik 82:94 (Znicz: Suliński 16) * Śląsk II pauzował * ZALEGŁY: GKS - Śląsk II 88:77.

1. GKS Tychy	13	24	+140
2. Sokół Łańcut	13	24	+100
3. Górnik Wałbrzych	13	23	+157
4. Kotwica Kołobrzeg	12	22	+228
5. AZS Opole	12	20	+73
6. WKK Wrocław	13	20	+22
7. AZS Kraków	12	19	-15
8. Śląsk II Wrocław	12	18	+88
9. Start II Lublin	12	18	-8
10. Miasto Szkła Krosno	12	17	+26
11. SKS Starogard Gd.	12	17	-53
12. Decka Pelplin	12	17	-60
13. Żak Koszalin	12	16	-65
14. Dziki Warszawa	12	15	-46
15. Księżak Łowicz	12	15	-99
16. Znicz Pruszków	12	14	-133
17. Turów Zgorzelec	12	13	-355

2. LIGA, GR. A

13. KOLEJKA
* Astoria II – Władysławowo 76:88 (Astoria II: Kutta 21) * Miasto Zakochanych – Sokół 72:139 * Basket - Arka II 74:69 * Pyra - AZS T. 75:66 * Sklep Polski – Tarnovia 78:75 (Tarnovia: Antczak 7, Poznański nie grał) * Ogniwo - AZS G. 72:71 * Enea – Noteć 88:74 (Enea: Wielechowski; Noteć: Filipiak 11) * Trefl II pauzował * ZALEGŁY: Pyra – Władysławowo 94:77.

1. Sokół Międzychód	13	22	+143
2. Noteć Inowrocław	12	22	+137
3. Enea Poznań	11	21	+218
4. Sklep Polski Gniezno	12	21	+89
5. Arka II Gdynia	12	20	+84
6. Tarnovia Tarnowo Podg.	12	20	+63
7. Pyra Poznań	12	20	+53
8. AZS Toruń	12	17	-30
9. Ogniwo Szczecin	12	16	-25
10. Astoria II Bydgoszcz	12	16	-76
11. SMS Władysławowo	12	16	-79
12. Trefl II Sopot	12	16	-80
13. Basket Poznań	11	15	+5
14. AZS Gdańsk	12	15	-108
15. M. Zakochanych Chełmno	13	13	-394

2. LIGA, GR. B

13. KOLEJKA
* Isetia – Hutnik 76:85 * Legion – Roś 77:76 * ŁKS – Tur 105:87 * AZS K. - Ochota 84:69 * Piaseczno – Sokół 60:116 * Trójka – Kolejarz 96:89 * Legia II – Polonia 62:91 (Legia II: Szpyrka) * Żubry pauzowały.

1. Polonia Warszawa	12	24	+341
2. ŁKS Łódź	12	23	+265
3. Żubry Białystok	12	22	+92
4. Tur Bielsk Podl.	12	21	+171
5. Sokół Ostrów Maz.	12	19	+102
6. Hutnik Warszawa	13	19	-97
7. Kolejarz Radom	12	18	+22
8. Isetia Warszawa	12	18	-24
9. Legii Warszawa	12	18	-26
10. Ochota Warszawa	12	17	-137
11. AZS Kielce	12	15	-55
12. Roś Pisz	13	15	-132
13. MUKS Piaseczno	12	15	-140
14. Legion Legionowo	12	15	-186
15. Trójka Żyrardów	12	14	-196

2. LIGA, GR. C

13. KOLEJKA
* GTK II – Cracovia 63:77 * Unia – Wisła 49:84 * Bozza – Czeladź 84:55 * Polonia – Mickiewicz 108:55 (Polonia: Bogdanowicz 18, Salamonik 6) * Chemart - AZS Cz. 66:57 * Ragor – Iskra 99:60 * Basket - Dąbrowa G. II 82:71 * Korona – Rybnik 85:84 * ZALEGŁY: Cracovia – Chemart 55:66 * Dąbrowa G. II – Korona 102:61 * GTK II – Czeladź 87:71.

1. Polonia Bytom	13	24	+404
2. Ragor Tarnowskie G.	13	24	+232
3. Basket B.-Biała	13	23	+129
4. MKS II Dąbrowa G.	13	22	+148
5. Mickiewicz Katowice	13	22	+123
6. Cracovia Kraków	13	22	+47
7. Bozza Kraków	12	21	+158
8. Chemart Przemyśl	13	21	+35
9. Wisła Kraków	13	20	+11
10. AZS Częstochowa	13	17	-207
11. MCKS Czeladź	13	16	-187
12. Korona Kraków	13	16	-232
13. GTK II Gliwice	12	15	-148
14. Iskra Częstochowa	12	15	-188
15. MKKS Rybnik	12	14	-112
16. Unia Tarnów	13	14	-213

2. LIGA, GR. D

13. KOLEJKA

Rycerze - Swiss Krono 105:89
(32:24, 23:22, 19:25, 31:18)

RYCERZE: Świerczyk 3, Samolak 13, Nawrocki, Kasiński 15, Sobiech 18, Sanny 17, Chanas 19, Milczyński 17, Domagała 3.

SWISS KRONO: Der 8, Samel 2, Leszczyński 25, Stawiak 15, Olejnik 8, Porada 16, Dymiński 11, Sirijatowicz 4,

Röben - Śląsk III 66:80
(11:24, 18:13, 17:14, 20:29)

ROBEN: Gniewek, Witecki, Wacyra, Zubik 8, Bartkowiak 19, Kościuk 15, Malinowski 3, Pokitko, Lewandowski 21.

ŚLĄSK III: Jadaś 13, Piętowski, Kozłowski 11, Ozga 2, Siembiga 16, Piśla 15, Soroka, Bereszyński 15, Wojciechowski 8, Dominiak.

Sudety - WKK II 71:74
(22:19, 12:20, 24:16, 13:19)

SUDETY: Wasilewski 11, Tymiński 3, Walaszek, Galewski 5, Jyż 12, Niesobski 19, Minciel 13, Białachowski 8, Podejko.

WKK II: Kubiak 6, Mijalska 2, Rosołowski 5, Dochniak 16, Walczak 9, Zabłocki 16, Pietryk 6, Suski, Ashaolu 3, Woźniakiewicz 11, Madejski.

Maximus – Kosz 85:82
(12:27, 30:12, 23:27, 20:16)

MAXIMUS: Burakiewicz 6, Kowalski 15, Kostek, Lipiński 8, Mazur 6, Krakowczyk 7, Kaczmarek 19, Giniewski, Żmijak 10, Bluma 9, Marcinkowski 5.

KOSZ: Jaśtak, Chmielarz 10, Małecki 16, K. Spała 14, Marek 14, M. Spała 18, Rosiński 6, Galewski 4.

Doral - Stal II przeł.

Zastal II – Basket przeł.

Team-Plast pauzował

1. Rycerze Rydzyna	12	23	+226
2. Pogoń Prudnik	**12**	**22**	**+131**
3. Śląsk III Wrocław	11	21	+139
4. Kosz Pleszew	11	21	+136
5. Maximus Kąty Wr.	11	19	+91
6. Team-Plast Oleśnica	12	17	-30
7. Doral Kłodzko	12	17	-43
8. Swiss Krono Żary	10	16	+158
9. Sudety Jelenia G.	13	16	-44
10. Obra Kościan	12	16	-80
11. WKK II Wrocław	12	16	-109
12. Basket Nysa	10	14	-40
13. Stal Ostrów Wlkp.	11	14	-137
14. Röben Wrocław	12	13	-133
15. Zastal II Zielona G.	11	13	-265

eprasa.pl d7302c3402

IV LIGA

19. KOLEJKA	
Ruch - Piotrówka	0:0
Skalnik - Dobrzeń Wlk.	3:2
Chemik - Polonia G.	2:5
Porawie - Piast	1:2
Victoria - Gogolin	1:2
Fortuna - Unia	0:4
Małapanew - Olesno	2:3
Odra II - Starowice D.	1:3
Skorogoszcz - Polonia N.	1:4

1. Polonia Nysa (s)	17	41	45:10
2. Ruch Zdzieszowice	17	37	47:16
3. Polonia Głubczyce	17	35	40:17
4. LZS Starowice	17	33	38:24
5. Agroplon Głuszyna	17	30	30:15
6. Odra II Opole	17	30	33:20
7. Unia Krapkowice	17	29	28:12
8. Małapanew Ozimek	18	28	30:28
9. Fortuna Głogówek	**17**	**28**	**27:19**
10. MKS Gogolin	17	24	29:37
11. Porawie Większyce	17	23	23:22
12. LZS Piotrówka (b)	17	21	23:27
13. Skalnik Gracze	17	17	20:42
14. OKS Olesno	17	17	21:28
15. Piast Strzelce Op.	17	15	19:30
16. Victoria Chrościce	17	14	18:31
17. TOR Dobrzeń Wlk. (b)	17	12	28:55
18. Chemik K.-Koźle	17	7	14:43
19. LZS Skorogoszcz	17	6	20:57

3. LIGA TENISA STOŁOWEGO

12. KOLEJKA	
Turawa - LUKS Nysa	6:8
Wołczyn - Gorzów Śl.	2:8
Bodzanów - AZS Nysa	7:7
Olesno - Byczyna	3:8
Żywocice III - Zawadzkie	8:3
Szybowice - Strzelce Op.	6:8
Dobrodzień - Mańkowice	7:7
Żywocice II - Korfantów	przeł.

1. MGOK Gorzów Śl.	12	24	98:33
2. GUKS Byczyna	12	20	97:34
3. WAS Wołczyn	12	20	89:44
4. UKS Turawa	12	18	89:55
5. LUKS Nysa	12	17	87:56
6. AZS Nysa	12	12	75:81
7. STS Strzelce Op.	12	11	61:80
8. Wakmet Bodzanów	12	10	66:72
9. KTS Zawadzkie	11	9	62:71
10. GOKSiBP Dobrodzień	11	9	58:74
11. OKS Olesno	12	8	69:81
12. LUKS Mańkowice	12	8	66:81
13. LZS Żywocice III	12	7	52:86
14. Grom Szybowice	**12**	**6**	**47:93**
15. LUKS Korfantów	**11**	**5**	**54:80**
16. LZS Żywocice II	11	4	39:88

ŚLĄSKO-OPOLSKA LIGA U14, GR. 2

Smyk - MKS Dąbrowa G. 102:38
(25:9, 24:6, 28:9, 25:14)
Kozioł 13, Masternak 9, Bandurowski 4, Sękarski, Luda, Ścibor 6, Kraszewski 10, Kojdecki 4, Pikuła 3, Łakis 14, Ligęza 19, Sadlej 20.

1. Smyk Prudnik	**6**	**12**	**+293**
2. UKS Katowice	6	11	+225
3. GTK Gliwice	6	11	+158
4. Jedynka Niemodlin	7	8	-440
5. MKS Dąbrowa G.	6	7	-54
6. Pogoń Ruda Śl.	7	7	-182

TENIS STOŁOWY

Z przepustkami na półfinał

STAROSTWO POWIATOWE W PRUDNIKU

Półfinalistki wojewódzkie z wuefistą Krystianem Trentkiewiczem

W „Sójce" odbyły się Mistrzostwa Powiatu Szkół Ponadpodstawowych w tenisie stołowym. Stawką był awans do półfinału wojewódzkiego licealiady, który zaplanowano już dziś (8.12) w Nysie. Premiowane były miejsca 1-4. Zawody były rozgrywane na tzw. tabeli 64, do dwóch przegranych pojedynków. (w) ■

DZIEWCZĘTA
1. Dominika Rewucka
CKZiU Prudnik
2. Karolina Masztalerz
ZSO 1 Prudnik
3. Wiktoria Golińska
ZSR Prudnik
4. Melania Bolibrzuch
CKZiU Prudnik

CHŁOPCY
1. Szymon Reiwer
ZSO 1 Prudnik
2. Paweł Reschka
ZS Głogówek
3. Filip Hombek
ZSO nr 1 Prudnik
4. Wojciech Cekowski
ZSR Prudnik

FUTSAL - MMP

Ugrały punkt i jedną bramkę

Remis i dwie porażki – to bilans Rolnika B. Głogówek podczas rozgrywanych w krakowskiej Tauron Arenie Młodzieżowych Mistrzostw Polski U19 w futsalu. Grupowymi rywalami naszego zespołu były ekipy z Sosnowca, Poznania i Krakowa. Żadna z nich nie zdołała awansować do najlepszej czwórki turnieju. Mistrzyniami kraju zostały fustalistki Pogoni Tczew. (w) ■

ROLNIK B. GŁOGÓWEK

Team Rolnika na mistrzostwach w grodzie Kraka

MMP U19 – KRAKÓW

GRUPA 2

Rolnik – Czarni	0:3
Rolnik – AZS	0:3
Rolnik – Wanda	1:1

Aleksandra Sobkowicz

1. AZS UAM Poznań	3	7	9:2
2. Czarni Sosnowiec	3	5	6:3
3. Wanda Kraków	3	2	4:8
4. Rolnik Głogówek	3	1	1:7

KLASYFIKACJA KOŃCOWA

1. Pogoń Tczew
2. UKS Staszówka-Jelna
3. Rekord B.-Biała
4. Prądniczanka Kraków
5-8. Czarni Sosnowic
. SDW Wodzisław Śl.
. AZS UAM Poznań
. UKS SMS Łódź
9-12. Ślęza Wrocław
. Wanda Kraków
. Ząbkovia Ząbki
. Unigreeze Górzno
13-16. UKS Istebna
. Rolnik B. Głogówek
. UKS SMS II Łódź
. Dargfil Tomaszów Maz.

ROLNIK: Aleksandra Sobkiewicz, Wiktoria Kurpiel, Anna Baranek, Dominika Wrzeciono, Wiktoria Juchno, Olivia Kuczek, Marzena Hornicka, Anna Giercuszkiewicz, Maja Chruściel, Julia Jeżewska, Laura Pilarska.

SIATKÓWKA

Pod siatką z Okrasą

Gmina Głogówek wygrała Polsko-Czeski Turniej Piłki Siatkowej. Zawody odbyły się w prudnickim „Obuwniku" w ramach projektu „Sportowe pogranicze". Nagrody i wyróżnienia wręczał... Karol Okrasa. Kucharz, aktor i prezenter został zaproszony przez IPA Prudnik (stowarzyszenie skupiające funkcjonariuszy i emerytów służb policyjnych), którego członkiem honorowym jest Radosław Jagielski, lokalny biznesmen, także obecny na turnieju. (w) ■

KLASYFIKACJA KOŃCOWA

1. Gmina Głogówek
2. IPA Kędzierzyn-Koźle
3. Gmina Prudnik
4. Policja Prudnik
5. Policja Kluczbork
5. UM Bruntal

ASIP PRUDNIK

Karol Okrasa podczas ceremonii dekoracji

eprasa.pl d7302c3402

INFORMATOR

APTEKI

dyżury oraz pogotowie pracy w porze nocnej, w niedziele, święta i inne dni wolne od pracy
środa (8.12.2021) – środa (15.12.2021)
UWAGA!
Plan pracy aptek może ulec zmianie.

PRUDNIK

WT, ŚR, CZW, PT
Apteka „Optima"
ul. Nyska 1, tel. 77 436 65 90
PT, SO, NI
Apteka „Pod Złotym Wężem"
ul. Powstańców Śląskich, tel. 77 406 70 93
NI, PN, WT
Apteka Burchacińscy Spółka Jawna
ul. Skowrońskiego 28, tel. 77 887 01 01
WT, ŚR
Apteka „Kolorowa"
ul. Sobieskiego 15, tel. 730 942 198

GŁOGÓWEK

dyżury oraz pogotowie pracy w porze nocnej, w niedziele, święta i inne dni wolne od pracy
WT, ŚR, CZW, PT, SO, NI
Apteka Św. Anny
ul. 3 Maja 17, tel. 77 437 24 25
NI, PN, WT, ŚR
Apteka Drofarm
ul. Piotra Skargi 15a, tel. 533 222 324

BIAŁA

(apteki w Białej nie prowadzą dyżurów)
Apteka „Pod Lwem",
ul. 1 maja 18, tel. 77 438 70 22
Apteka im. Karola Wojtyły,
ul. Opolska 2a, tel. 77 438 74 06
Apteka im. św. Kamila,
Rynek 14, tel. 77 438 71 21

ŁĄCZNIK

(pogotowie rozpoczyna się o godz. 16.00)
Apteka mgr Krystyna Wiśniewska,
Łącznik 48 – 220 ul. Skowrońskiego 4, tel. 77 437 63 68

KORFANTÓW

Apteka „Apteka Rodzinna"
ul. Wyzwolenia 16, tel. 77 435 60 27
Apteka Elżbieta Wilk
ul. Wyzwolenia 19, tel. 77 431 90 48

STRZELECZKI

Apteka „Sub-Sole",
Strzeleczki, ul. Sienkiewicza 33, tel. 77 466 82 00
Punkt apteczny „Sub-Sole",
Dziedzice, ul. Główna 15, tel. 77 466 87 58
Apteka Arnika,
Dobra, ul. Szkolna 2, tel. 77 466 83 09
Kujawy, ul. Opolska 1 C, tel. 77 466 87 58

WALCE

Apteka,
ul. Mickiewicza 7, tel. 77 466 01 23

Telefon alarmowy 112
Nocna i świąteczna pomoc lekarska
ul. Nyska 1, tel. 77 436 26 66

WAŻNE TELEFONY

Prudnik
Informacja PKP, tel. 19 757
Urząd Skarbowy, ul. Kopernika 1a, tel. 77 436 99 00

POGOTOWIA

Ratunkowe 112, 999, 77 438 78 85
Straż Pożarna 112, 998, 77 438 05 30
Policja 112, 997, 478 629 203
Energetyczne 991
Gazowe 992
Wodno-Kanalizacyjne 994
>> Prudnik 77 436 25 56
>> Głogówek 77 437 46 47
Drogowe 981
Opiekuńcze 77 474 54 45
Straż Miejska 77 406 62 42

POWIATOWY RZECZNIK KONSUMENTÓW
Starostwo Powiatowe w Prudniku, pok. 4
tel. 77 436 93 09, 576 834 168
środa i piątek 7.30 -13.00

OŚRODEK POMOCY SPOŁECZNEJ W PRUDNIKU 77 406 70 38

OŚRODEK POMOCY SPOŁECZNEJ W GŁOGÓWKU 77 438 00 40

OŚRODEK POMOCY SPOŁECZNEJ W BIAŁEJ 77 438 71 40

OŚRODEK POMOCY SPOŁECZNEJ W LUBRZY 77 407 46 79

KULTURA

OŚRODKI KULTURY

Prudnicki Ośrodek Kultury i Biblioteki Publicznej w Prudniku
Siedziba główna POK – Pałac Fränkla, ul. Kościuszki 1A, 48 – 200 Prudnik, tel. 77 436 33 96.
Miejsko-Gminna Biblioteka Publiczna, ul. Mickiewicza 1, 48 – 200 Prudnik, tel. 77 436 27 60.
Kino Diana, ul. Mickiewicza 1, 48 – 200 Prudnik, tel. 77 436 66 85.

Miejsko-Gminny Ośrodek Kultury w Głogówku
Ul. Batorego 10, 48-250 Głogówek, tel. 77 406 91 40. Godziny otwarcia: pon - pt - od 8.00 do 20.00.

Gminne Centrum Kultury w Białej
Ul. Prudnicka 35, 48-210 Biała, tel./faks 077 438 70 26.

Gminny Ośrodek Kultury w Lubrzy
Ul. Wolności 73, 48-231 Lubrza, tel./faks 77 407 46 83.

Ośrodek Sportu i Rekreacji w Prudniku
Ul. Parkowa 4, 48-200 Prudnik, tel. 77 436 25 63.

Městské informační a kulturní středisko w Krnovie
náměstí Míru 1/14, 794 01 Krnov, tel. 554 614 706, e-mail: posta@mikskrnov.cz.

MUZEA

Muzeum Ziemi Prudnickiej
Siedziba główna - Arsenał, ul. Chrobrego 5, 48-200 Prudnik, tel. 77 406 80 60, czynne: wtorek-piątek 8.00-16.00, 2. sobota miesiąca: 10.00-16.00. Ekspozycja stała: etnografia, historia Prudnika, Stanisław Szozda. Centrum Tradycji Tkackich - ul. Królowej Jadwigi 23, czynne: wtorek-piątek 8.00-16.00, 4. sobota miesiąca 10.00-16.00. Wieża Woka, Plac Zamkowy czynna od 1 maja do 30 września od wtorku do piątku 12.00-16.00 oraz w soboty, niedziele i święta 12.00-18.00. Cena biletów: Arsenał normalny 10 zł, ulgowy 5 zł, grupowy (20-35 osób) 100 zł, CTT normalny 10 zł, ulgowy 5 zł, grupowy 100 zł, Wieża Woka normalny/ulgowy 5 zł, grupowy 50 zł. Bilet rodzinny (tylko z Kartą Dużej Rodziny lub Opolską Kartą Rodziny) - 20 zł (obejmuje wszystkie obiekty MZP). **W czwartki do obiektów muzeum wstęp wolny (poza Wieżą Woka).**

Muzeum Regionalne w Głogówku
Ul. Słowackiego 1, 48-250 Głogówek, tel. 77 437 35 00, godziny otwarcia: wtorek – piątek: 10.00 – 14.00.

Muzeum Śląska Opolskiego
Ul. św. Wojciecha 13, Opole, tel. 77 453 66 77. Czynne 9.00-15.30 (wtorek-piątek), 10.00-15.00 (sobota), 12.00-17.00 (niedziela), nieczynne (poniedziałek). Ekspozycja stała: „Pradzieje Opolszczyzny" i „Opole - gród, miasto, stolica regionu". „Galeria malarstwa polskiego XIX i XX wieku", „W kręgu farmacji".

Městské muzeum w Zlatých Horách
Nám. Svobody 94, 79376 Zlaté Hory. Czynne od wtorku do piątku, od godz. 9.00 do 12.00 i od 13.00 do 16.00.

Městské muzeum w Krnovie
náměstí Míru 14, 794 01 Krnov, tel. 554 614 706, e-mail: muzeum@mikskrnov.cz.

IZBY REGIONALNE

• Farska stodoła w **Biedrzychowicach**, usytuowana obok plebani. Jest tu eksponowane wyposażenie dawnego śląskiego domu. Kontakt z Różą Zgorzelską (tel. 77 437 17 99, kom. 668 290 809).
• Izba śląska w Publicznym Gimnazjum nr 1 w **Głogówku**. ul. Kościuszki 10, tel. 77 437 35 92. W wydzielonych pomieszczeniach znajdują się tematyczne ekspozycje: dawna pralnia, kuchnia, sypialnia, klasa itp.
• Izba regionalna na poddaszu budynku szkolnego w **Przechodzie** (gmina Korfantów). Zgromadzono w niej stroje regionalne, przedmioty codziennego użytku, sprzęty rolnicze, mapy, fotografie.
• Izba regionalna w Wiejskim Centrum Aktywizacji w **Rudziczce**. Izbę można zwiedzać od poniedziałku do piątku, w godz. od 13.00 do 20.00.
• Izba regionalna w Powiatowym Centrum Kształcenia Praktycznego w **Prudniku** (ul. Prężyńska). Kontakt z Centrum Kształcenia Zawodowego i Ustawicznego w Prudniku (ul. Podgórna).

Zabytkowy spichlerz w Trzebinie
Czynne w każdą niedzielę, od godz. 15.00 do 17.00. Kontakt: sołtys Roman Pilch (77 436 03 22), Józefa Bogusz (77 436 60 22), Daniela Mojak (784 181 951).

Prudnicki garnizon
Była siedziba Ośrodka Sportu i Rekreacji w Prudniku (łaźnia miejska), ul. Parkowa 4, Prudnik. Czynne w każdy wtorek w godz. 10.00-12.00 i czwartek w godz. 16.00-18.00 (w dniach otwarcia OSiR). Historia byłego garnizonu w Prudniku – ekspozycja Zarządu Koła Związku Żołnierzy Wojska Polskiego.

CENY PALIW	95	ON	LPG
„Orlen" Prudnik	6,06	6,03	3,45
„Moya" Głuchołazy	5,99	5,96	3,45
„Pieprzyk" Prudnik	6,05	5,99	3,43
„STW" Prudnik	5,99	5,99	-
„Orlen" Biała	6,04	6,04	3,43
„Pegaz" Prudnik	6,06	6,03	3,44
„Pegaz" Głogówek	5,99	5,99	3,49

WALUTY	Jerzy Mochnik Prudnik Sobieskiego 24	NBP
1 eur	4,58 / 4,60	4,55 / 4,64
1 usd	4,06 / 4,08	4,03 / 4,11
1 gbp	5,39 / 5,41	5,33 / 5,44
1 chf	4,38 / 4,40	4,36 / 4,45
100 czk	17,95 / 18,05	17,90 / 18,26

Stan: 7 grudnia, godz. 7.30 - 8.00 zebrał: Damian Wicher

Kino Diana w Prudniku

REPERTUAR

8 grudnia (środa)
16.30 - **PSZCZÓŁKA MAJA: MAŁY WIELKI SKARB.** Animacja b/o, dubbing 2D, Austria/Niemcy 2021 - 1 godz. 28 min.
19.00 - **TY JESTEŚ NASTĘPNA.** Horror od 16 lat, napisy 2D, USA 2021 - 1 godz. 33 min.

10.12 (piątek)
16.30 – **WILK, LEW I JA.** Familijny/przygodowy od 7 lat, dubbing 2D, Francja/Kanada 2021 - 1 godz. 39 min.
19.00 – **BO WE MNIE JEST SEKS.** Biograficzny/obyczajowy od 16 lat, Polska 2021 - 1 godz. 45 min.

11.12 (sobota)
16.30 – **WILK, LEW I JA.** Familijny/przygodowy od 7 lat, dubbing 2D, Francja/Kanada 2021 - 1 godz. 39 min.
19.00 – **BO WE MNIE JEST SEKS.** Biograficzny/obyczajowy od 16 lat, Polska 2021 - 1 godz. 45 min.

12.12 (niedziela)
16.30 – **WILK, LEW I JA.** Familijny/przygodowy od 7 lat, dubbing 2D, Francja/Kanada 2021 - 1 godz. 39 min.
19.00 – Stowarzyszenie Kin Studyjnych wraz z Instytutem Francuskim zapraszają na projekcję specjalną ku pamięci Jeana-Paula Belmondo - film **SZALONY PIOTRUŚ.** Dramat/ Komedia kryminalna od 12 lat, napisy 2D, Francja/Włochy 1965 - 1 godz. 50 min. Cena biletu – 10 zł.

15.12 (środa)
16.30 – **NĘDZARZ I MADAME.** Biograficzny od 15 lat, Polska 2021 - 2 godz. 1 min.
19.00 – **BO WE MNIE JEST SEKS.** Biograficzny/obyczajowy od 16 lat, Polska 2021 - 1 godz. 45 min.

Podczas seansu filmowego, każdy widz zobowiązany jest do założenia maseczki.
Kasa kina Diana czynna jest od środy do niedzieli, na godzinę przed pierwszym seansem filmowym. Pół godziny po rozpoczęciu ostatniej projekcji kasa jest zamknięta.
www.kinodiana.pl
Prudnicki Ośrodek Kultury

REKLAMA

KORFANTÓW

Walizka edukacyjna dla policjantów

Taki prezent otrzymali funkcjonariusze komisariatu policji w Korfantowie od władz gminy

Marek KARP

UM KORFANTÓW
Przekazanie walizki edukacyjnej

Walizka zawiera atrapy 24 narkotyków i wszelkich innych środków odurzających i uzależniających, towarzyszące im opisy skutków, objawów, sposobów zażywania i zagrożenia jakie wywołują, ponadto wzory sprzętu do podawania, zażywania i przechowywania szkodliwych dla zdrowia i życia substancji psychoaktywnych. Podane są też przykłady przedmiotów codziennego użytku (np. baterie, długopisy, guziki), które służą do przechowywania tych substancji. Jest też przykład piłki golfowej, służącej do ukrycia... młynka do marihuany.

Przekazana policjantom walizka z zawartością ma służyć nie tylko funkcjonariuszom w wykonywaniu ich służbowych czynności, ale też do prowadzenia szkoleń dla rodziców i nauczycieli, które mają ułatwić obserwację i ocenę zachowań i zewnętrznych objawów u osób uzależnionych. Walizkę sfinansowaną z budżetu gminy, w czasie sesji Rady Miejskiej w Korfantowie, z rąk zastępcy burmistrza - Jarosława Szewczyka, odebrał Grzegorz Kita - kierownik rewiru dzielnicowych korfantowskiego komisariatu. Walizka ułatwi profilaktykę. Jednocześnie urzędnicy i funkcjonariusze uspokajają, że nie ma w gminie w tym zakresie zagrożeń, a przypadki wykrycia narkotyków są sporadyczne. ■

Tygodnik Prudnicki

REDAKCJA I BIURO OGŁOSZEŃ
48-200 Prudnik, ul. Kościuszki 13a
TELEFON
77 436 28 77
INTERNET
www.terazprudnik.pl
www.aneks.com.pl
www.facebook.pl/tygodnikprudnicki
E-MAIL
redakcja@tygodnikprudnicki.pl
REDAKTOR NACZELNY
Andrzej DEREŃ
andrzej.deren@tygodnikprudnicki.pl

SEKRETARZ REDAKCJI
Grzegorz WEIGT
SEKRETARIAT
Aleksandra ŚLUSARCZYK
PUBLICYŚCI
Damian WICHER
Mieczysław MATCZAK
Marek KARP
WSPÓŁPRACA
Daniela DŁUGOSZ-PENCA
Franciszek DENDEWICZ
Adam LUTOGNIEWSKI
Bożena TOKAR-MATKOWSKA
REKLAMA
Adam MYŚKÓW
reklama@tygodnikprudnicki.pl

WYDAWCA
Spółka Wydawnicza ANEKS
48-200 Prudnik, ul. Kościuszki 13a
KONTO BANKOWE
Santander Bank Polska S.A. - 1 Oddział w Prudniku
84 1090 2226 0000 0005 7401 1084
DRUK
Polska Press Sp. z o.o., Oddział Poligrafia, Drukarnia w Sosnowcu
Nakład: 3050
BIURO OGŁOSZEŃ CZYNNE OD 8.15 DO 16.00
Redakcja zastrzega sobie prawo do skaracania nadesłanych materiałów prasowych i listów. Redakcja nie odpowiada za treść ogłoszeń i reklam. Nowy numer w każdą środę w kioskach i sklepach ziemi prudnickiej. Czekamy na sygnały, pomysły i informacje od Czytelników.

e-GAZETA
Gazeta w formie elektronicznej do nabycia na platformach:
egazety.pl eGazety.pl
e-kiosk.pl ekiosk.pl
eprasa.pl eprasa.pl

SKŁAD KOMPUTEROWY
Jarosław TOMASZEWICZ

PRENUMERATA W RUCHU
Zamówienia na prenumeratę można składać bezpośrednio na stronie www.prenumerata.ruch.com.pl lub kontaktując się z Telefonicznym Biurem Obsługi Klienta pod numerem: 801 800 803 lub 22 717 59 59, czynne w godzinach 7.00 - 18.00. Koszt połączenia wg taryfy operatora.

eprasa.pl d7302c3402

W PRZEDŚWIĄTECZNEJ ATMOSFERZE

Trzy rozświetlenia choinek

Do miejscowości na ziemi prudnickiej na dobre zawitała świąteczna atmosfera. W niedzielę 5 grudnia w miastach odbyły się wydarzenia, podczas których rozświetlono choinki.

ANDRZEJ DEREŃ

We wszystkich miastach ziemi prudnickiej choinki ustawiono na rynkach, również w Białej.

ANDRZEJ DEREŃ

Teatr ognia w Prudniku

Prudnik

Podobnie jak w większości sąsiednich miast rozświetlenie choinki w Prudniku to nowa, zaledwie kilkuletnia praktyka, która powoli przekształca się w tradycję. Impreza odbyła się w tym roku bez cieszącego się popularnością jarmarku, a to ze względu na epidemię. Burmistrz Grzegorz Zawiślak, obecny na rynku, obiecał że w przyszłym roku wydarzenie na pewno już będzie miało miejsce i oby miał rację, mając na względzie wirusa, który tak bardzo daje się we znaki całemu światu. Wydarzenie uatrakcyjnili członkowie Opolskiego Towarzystwa Motocyklowego, którzy przyjechali do dzieci na swoich maszynach. Odbył się również pokaz amerykańskich samochodów, a młodzi artyści z Prudnickiego Ośrodka Kultury przygotowali muzyczny program. Całość prowadziła Joanna Korzeniowska.

O godz. 16.00 przed małą sceną ustawiła się długa kolejka dzieci, oczekujących na prezent – nagrodę od Świętego Mikołaja za ukończenie gry miejskiej. Tego typu forma spędzania wolnego czasu powoli staje się prudnicką specjalnością.

Rozświetlenie choinki poprzedził kilkuminutowy pokaz fireshow, a już po rozpaleniu lampek pokaz sztucznych ogni. Tegoroczna choinka Prudnika była naturalna i ubrana w białe lampki. Na rynku – obok pomnika św. Jana pojawiła się nowa ozdoba świąteczna, zaprzęg reniferów, przy którym chętnie robiono sobie zdjęcia (taka okazja będzie jeszcze przez najbliższe tygodnie). Z kolei obok fontanny stanęła świetlista bombka również z reniferami, a na Placu Wolności znana z ubiegłego roku brama – prezent.

Biała

Biała zorganizowała imprezę świąteczną z rozmachem, w całości zajmując płytę rynku. Stoiska kiermaszowe przygotowały szkoły z miasta oraz Łącznika, były też namioty, gdzie można był usiąść i ogrzać się, pijąc grzane wino lub barszcz. W tym roku Biała nie wyważała drzwi i rozświetliła znaną od kilku lat okazałą, kolorową choinkę. Tradycyjnie nastąpiło odliczanie, a burmistrz Edward Plicko złożył mieszkańcom życzenia. Był też pokaz sztucznych ogni i koncert kapeli Góralska Howerna.

Głogówek

Jarmark adwentowy odbył się również w Głogówku, gdzie prezentowały się stoiska Koła Gospodyń Wiejskich w Tomicach, Samodzielnego KGW w Racławicach Śląskich, Związku Śląskich Kobiet Wiejskich w Głogówku – Winiarach i Oraczach oraz szkoły. Byli również członkowie głogóweckiego Bractwa Motocyklowego. W konkursie na zdobienie pierników w kategorii wiekowej 5 - 10 lat pierwsze miejsca zajęły (w kolejności): Nadia Barton, Kinga Wawrzyniak i Dominik Maruszek, a w kategorii 11 - 15 lat: Zofia Ćwięczek, Anastazja Falińska i Julia Gogała. Laureatom konkursu nagrody wręczył burmistrz Piotr Bujak.

Podobnie jak w Białej, również w Głogówku w roli głównej ozdoby świątecznej miasta wystąpiła ta sama choinka, co podczas poprzedniej zimy. Podczas jarmarku trzyosobowy komitet społeczny „Z głębi serca" prowadził zbiórkę na rzecz głubczyckiego przytuliska dla bezdomnych zwierząt. ■

GMINA GŁOGÓWEK

Świątecznie udekorowany rynek w Głogówku

ANDRZEJ DEREŃ

Prudnicka choinka. Świąteczne ozdoby trafiły również na główne ulice miasta oraz place.

REKLAMA

eprasa.pl d7302c3402