Najwięcej informacji z CHEŁMA i powiatu CHEŁMSKIEGO + telewidz PROGRAM TV

nowy tydzień
tygodnik lokalny

ISSN 1895-2992

nr 34(769) 24 - 30 sierpnia 2020 r. ISSN 1895-2992 Nr indeksu 00204684 Nakład 14999 egz. CENA: 3,30 zł w tym VAT 5%

KONKURS

ROWER I INNE NAGRODY!

str. 20

Wyciek gazu

Groźne zdarzenie na stacji paliw. Doszło do wycieku gazu LPG. Starszy pan po zatankowaniu uderzył samochodem w instalację zbiorników. str. 7

Pielęgniarz zakażony, kardiologia zamknięta

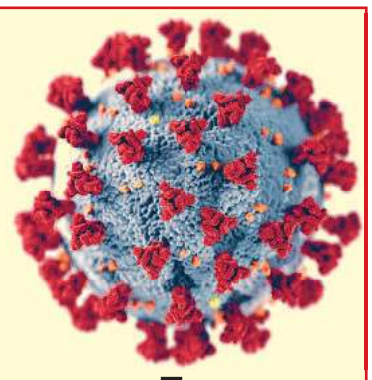

U pielęgniarza oddziału kardiologicznego chełmskiego szpitala potwierdzono Covid-19. Wstrzymano przyjęcia i wszelkie planowe zabiegi na kardiologii. Na kwarantannie jest 15 osób z personelu medycznego. Zarówno oni, jak i pacjenci oddziału kardiologicznego czekają na testy na obecność koronawirusa. str. 3

Wstyd na całą Polskę

Mariusza Raćkiewicz, ratownik wodny, nauczyciel z Chełma, aby chronić innych, sam zgłosił się na badania do chełmskiego szpitala, a potem... przez 6 dni czekał w izolatce na wynik. Laboratorium ubolewa z powodu „incydentalnego opóźnienia". str. 9

Ciągnął policjanta za samochodem

Mężczyzna z Chełma usłyszał m.in. zarzut czynnej napaści na funkcjonariusza po tym, jak ciągnął za swoim samochodem policjanta, który próbował go zatrzymać. Mundurowy wisiał na drzwiach auta, dopóki jego kierowca... nie utknął w korku. str. 9

STOLARNIA - TARTAK
RAKOŁUPY DUŻE
OFERUJEMY:
- Altany • Pergole • Wiaty
- Garaże • Domki narzędziowe
- Meble • Donice
- USŁUGI STOLARSKIE
- Drewno strugane: kantówki, deski
- Deska tarasowa, podłogowa i elewacyjna
- Drewno opałowe: grab, dąb, olcha itp.
513 303 650

KUPIĘ MIESZKANIE za gotówkę w Chełmie - może być do remontu tel. 511 218 024

www.nowytydzien.pl

KUPIĘ MIESZKANIE ZA GOTÓWKĘ szczegóły str. 5

PRZYJAZNY SKŁAD OPAŁU
Chełm, ul. Podgórze 36
tel. 887 50 51 50
WĘGIEL ODSIEWANY PRZED ZAŁADUNKIEM niskie ceny!
Nowość PELLET
MOŻLIWOŚĆ ZAPŁATY KARTĄ
TRANSPORT - RATY - WORKOWANIE

WĘGIEL LETNIA PROMOCJA
- GROSZEK od 580 zł
- ORZECH od 660 zł
- KOSTKA od 720 zł
SKŁAD OPAŁU "SZUMIŁO"
ul. Hrubieszowska (za Borkiem) 82 560 33 92
530 294 183

tel. 733 280 000
tel. 530 000 560
e-mail: zamowienia@wach.pl
www.wach.pl
WACH
Hurtowa sprzedaż
- oleju napędowego
- oleju opałowego
- propanu na cele opałowe

DOM WESELNY ZA BORKIEM
WOLNE TERMINY
Na miejscu pokoje 2 i 3-osobowe
Chełm, ul. Hrubieszowska 135
tel. 82 560 32 71, 785 701 066
www.zaborkiem.pl

MIELNICZENKO TRANS-AGRO
SKŁAD OPAŁU
NAJLEPSZY ASORTYMENT WĘGLA I MIAŁU
- WĘGIEL ŚLĄSKI I IMPORTOWANY
- WĘGIEL LUZEM I WORKOWANY
Chełm, ul. Kolejowa 45A
tel. 502 268 706, 82 56 55 943

22-151 Janów, Mickiewicza 87
SKŁAD OPAŁU
NISKIE CENY, PŁATNOŚĆ KARTĄ
RATY NA DOWÓD, WĘGIEL LUZEM I WORKOWANY
PRZESIANY I PRZESORTOWANY PRZED ZAŁADUNKIEM
USŁUGA ROZŁADUNKU, TRANSPORT
skład opału janów www.wegielchelm.pl
691-88-82-88
ORZECH, GROSZEK, KOSTKA, EKOGROSZEK, MIAŁ, PELLET
KUPUJ BEZ WYCHODZENIA Z DOMU

SKŁAD OPAŁU
Chełm, ul. Piwna 1 (plac Browaru)
609 393 770
WĘGIEL ŚLĄSKI I IMPORTOWANY
PELLET - PROMOCJA
TRANSPORT - RATY - WORKOWANIE

WĘGIEL LUZEM I WORKOWANY
W OFERCIE PEŁNY ASORTYMENT WĘGLA
ODSIEWANY PRZED ZAŁADUNKIEM
Bezpłatny dowóz powyżej 1 tony (do 20km)
SPRZEDAŻ RATALNA Santander CONSUMER BANK
skład opału BORYS
Chełm, ul. Kolejowa 45A
tel. 82/ 565 59 23, 500 089 196

ZBIORNIKI DO MAGAZYNOWANIA I DYSTRYBUCJI OLEJU NAPĘDOWEGO
1200 l
1340 l
2350 l
2500 l
5000 l
9000 l
Kingspan
DESO

ceny już od 3900 zł netto
WACH Paliwa - to co nas napędza!
tel. 733 280 000; 530 000 560

eprasa.pl d76171e80f

CHEŁM. Wotum zaufania i absolutorium

Radni rozliczą 2019 rok

Raport o stanie Chełma za 2019 rok gotowy. Na czwartek 27 sierpnia br. została zaplanowana sesja rady miasta. Podczas niej odbędzie się debata również z udziałem mieszkańców - maksymalnie piętnastu osób. Rada będzie też głosować nad udzieleniem absolutorium i wotum zaufania prezydentowi Jakubowi Banaszkowi.

To będzie jedna z najważniejszych sesji rady miasta w tym roku. W czwartek, 27 sierpnia, radni zajmą się oceną raportu o stanie miasta za 2019 rok. Na jego podstawie zdecydują, czy udzielić prezydentowi **Jakubowi Banaszkowi** wotum zaufania. Rada będzie także debatowała nad sprawozdaniem finansowym za ubiegły rok i głosowania za udzieleniem, bądź nie, absolutorium dla prezydenta za wykonanie budżetu 2019 r.

W debacie nad raportem będą mogli uczestniczyć mieszkańcy Chełma. Maksymalnie 15 osób. Zapisy są przyjmowane do środy, 26 sierpnia, w Biurze Rady Miasta (w chełmskim magistracie przy ul. Lubelskiej 65). Każdy, kto chciałby zabrać głos podczas debaty, zgłoszenie musi poprzeć podpisami co najmniej 50 osób udzielających mu poparcia do udziału w dyskusji. Jak informuje przewodniczący rady miasta **Longin Bożeński**, ze względu na panujące zagrożenie epidemiczne oraz w kontekście ograniczeń zgromadzeń i skupisk ludzkich w pomieszczeniach zamkniętych, występujący w debacie mieszkańcy będą wchodzić do sali obrad pojedynczo. Sesja będzie miała charakter zamknięty. Urzędnicy przeprowadzą transmisję obrad na żywo w internecie. **(s)**

Odeszli...

Józefa Rudzka, 83 lata
Franciszka Kołodziejczyk, 86 lat
Urszula Cendlewska, 65 lat
Irena Misiura, 81 lat
Halina Rynkiewicz, 70 lat
Alicja Kowalczyk, 67 lat
Barbara Bogusiewicz, 69 lat
Sławomir Matysiak, 59 lat
Edmund Ciećka, 80 lat
Tadeusz Pomiankiewicz, 87 lat
Danuta Chlebio, 83 lata
Jan Szewczyk, 71 lat
Alina Wójtowicz, 86 lat
Marta Wurszt, 27 lat
Stanisław Wnuk, 52 lata
Stanisław Wiatrzyk, 72 lata
Teresa Charytanowicz, 56 lat
Henryka Domańska, 73 lata
Artur Drozdowski, 48 lat
Edward Lisiak, 90 lat
Władysław Skiba, 83 lata
Jan Błazucki, 79 lat
Paweł Dyński, 30 lat
Janusz Dec, 52 lata
Marianna Szada, 82 lata
Ryszard Mazurkiewicz, 80 lat
Marian Stal, 92 lata
Bogusława Gomzar, 65 lat
Teresa Kozioł, 84 lata
Wanda Nafalska, 74 lata
Bożena Prościńska, 62 lata

Chełmski Dom Pogrzebowy
Firma Łukowiec
Organizujemy pogrzeby na wszystkich cmentarzach i zajmujemy się transportem międzynarodowym zmarłych. Przeprowadzamy kremacje w ciągu kilku godzin. Posiadamy własną kaplicę i chłodnię.
Chełm ul. Szpitalna 49
tel. 82-564 36 07 kom. 602 469 287
www.łukowiec.pl
Nasza firma jest Zarządcą Cmentarza Parafialnego w Chełmie przy ul. Lwowskiej. Wszystkie czynności związane z pogrzebem, ekshumacją, pracami kamieniarskimi i budowlanymi muszą zostać uzgodnione w naszym biurze:
Zakład Pogrzebowy Chełm ul. Poległych 1
tel. 82-542 18 56 kom. 602 373 203
www.zakładpogrzebowychelm.pl
USŁUGI CAŁODOBOWE - BEZGOTÓWKOWE
Wypłacamy Zasiłki Pogrzebowe ZUS i KRUS Przed Pogrzebem

Dyżur całodobowy
502 791 454
82 566 40 53
KOMPLEKS
Zakład Usług Pogrzebowych
KOMPLEKSOWE USŁUGI POGRZEBOWE
NA TERENIE POLSKI I ZAGRANICĄ
Chełm, ul. Rejowiecka 93
Rejowiec Fabr., ul. Dworcowa 4

CHEŁM. Będzie nowa dyrektor w SP nr 8

Posiłki z Hrubieszowa

Beata Kawalec od 1 września br. nie będzie dyrektorem Szkoły Podstawowej nr 8 w Chełmie. Ma ją zastąpić Beata Tomaszczuk z... Hrubieszowa, związana z Prawem i Sprawiedliwością, radna gminy Hrubieszów. Kawalec natomiast jest szykowana na stanowisko wicedyrektora.

Beacie Kawalec 31 sierpnia skończy się 5-letnia kadencji dyrektora SP nr 8. W czerwcu br. prezydent **Jakub Banaszek** ogłosił konkurs na dyrektora „Ósemki", ale nikt się nie zgłosił. Wiele wskazywało na to, że Kawalec złoży dokumenty i do niego przystąpi, ale - jak ustaliliśmy nieoficjalnie - nie mogła tego zrobić, bo podobno nie miała aktualnej oceny pracy. Jest to jeden z wymaganych w konkursie dokumentów.

Mimo to wydawało się, że prezydent Banaszek powierzy Beacie Kawalec obowiązki dyrektora na okres 10 miesięcy. Wiadomo już, że tego nie zrobi. Nowym dyrektorem SP nr 8 z 1 września br. ma zostać **Beata Tomaszczuk** z Hrubieszowa. Przyszła dyrektor SP nr 8 pracowała dotąd jako nauczyciel etyki i przedmiotów zawodowych w Zespole Szkół nr 1 w Hrubieszowie. Zasiada też w radzie gminy Hrubieszów. Jest związana z Prawem i Sprawiedliwością. Z komitetu wyborczego tej partii została radną. Z jej profilu na portalu społecznościowym można dowiedzieć się, że jest też doradcą do spraw skóry i wizażu. Ukończyła filologię polską na Wydziale Polonistyki Uniwersytetu Warszawskiego, studiowała też Filozofię Kultury i Nauki o Kulturze na Wydziale Filozofii i Socjologii Uniwersytetu Marii Curie-Skłodowskiej w Lublinie, a także Dietetykę i Planowanie Żywienia na Wyższej Szkole Nauk Społecznych w Lublinie. **(jar)**

Konkursy nierozstrzygnięte?

Od połowy lutego br. Departament Edukacji i Sportu, po tym, jak prezydent **Jakub Banaszek** powołał **Dorotę Cieślik** na stanowisko wiceprezydenta, nie ma dyrektora. W lipcu br. prezydent zdecydował, że ogłosi konkurs na dyrektora Departamentu. Urzędnicy z Biura Prasowego poinformowali, że zostały złożone dwie oferty. Jedną z nich rzekomo złożyła **Dorota Adamczyk**, do 31 sierpnia br. dyrektor Szkoły Podstawowej w Kamieniu, a wcześniej wizytator chełmskiego oddziału Kuratorium Oświaty w Lublinie, nauczyciel biologii w Zespole Szkół Budowlanych i Geodezyjnych w Chełmie i dyrektor szkoły dla dorosłych Centrum Nauki i Biznesu „Żak". Adamczyk przez lata była kojarzona z chełmską Platformą Obywatelską, jej nazwisko znalazło się też na listach wyborczych PO do rady miasta.

Drugą ofertę rzekomo zgłosił nauczyciel jednego z chełmskich liceów. Jak ustaliliśmy, oboje nie przekonali do siebie komisji konkursowej. Nie inaczej podobno było również podczas przesłuchania kandydatów na dyrektora Miejskiego Ośrodka Sportu i Rekreacji w Chełmie. Zgłosiły się trzy osoby, w tym **Damian Leszczyński**, związany z chełmskim klubem lekkoatletycznym Agros.

W obu przypadkach komisje miały postanowić, że to prezydent zdecyduje, czy ogłosić kolejny konkurs, czy też powierzyć dyrektorskie stanowisko któremuś z kandydatów. **(s)**

CHEŁM. Mieszkańcy pytają o OZE

Rosną szanse miasta na unijne dofinansowanie do instalacji fotowoltaicznych i solarnych. Dwa chełmskie wnioski znalazły się na miejscach rezerwowych i ich realizacja zależy od tego, jak duże będą oszczędności po rozstrzygnięciu wszystkich przetargów przez samorządy, które dostały wsparcie. Miejskie projekty powoli jednak pną się w górę.

Nabór wniosków na odnawialne źródła energii, w ramach konkursu Regionalnego Programu Operacyjnego Województwa Lubelskiego, odbył się w ubiegłym roku. Zarząd województwa na to działanie przeznaczył aż 100 mln zł. Zainteresowanie OZE ze strony samorządów było ogromne - wpłynęło blisko 200 wniosków.

Do konkursu przystąpiło również miasto Chełm, które zgłosiło dwa projekty. Pierwszy dotyczył montażu instalacji solarnych, drugi - instalacji fotowoltaicznych oraz kotłów na biomasę w budynkach jednorodzinnych. Złożone przez miasto wnioski na ocenie dostały maksymalną ilość punktów - po 98. Tyle mogły otrzymać wnioski realizowane w przygranicznym mieście subregionalnym.

Miejskie projekty na liście rankingowej zajęły odpowiednio 96. i 98. miejsce. Pieniędzy wystarczyło na realizację 86 wniosków. Pozostałe, w tym oba chełmskie, zostały umieszczone na liście rezerwowej. Ich dofinansowanie jest uzależnione od powstałych po przetargach oszczędności, bądź od zwiększenia puli pieniędzy na konkurs.

Żeby miasto mogło jednak przystąpić do konkursu, mieszkańcy musieli ponieść wstępne koszty związane z oceną możliwości realizacji instalacji OZE na wskazanych przez nich nieruchomościach. Dziś wielu z nich coraz mniej wierzy w to, że miasto dostanie unijne wsparcie.

W ostatnim czasie interpelację w sprawie realizacji obu projektów złożył przewodniczący rady miasta **Longin Bożeński**, tłumacząc, że mieszkańcy są zaniepokojeni. Z kolei na czwartkowym posiedzeniu komisji budżetu i rozwoju gospodarczego o to samo pytał wiceprzewodniczący rady miasta **Dariusz Grabczuk**.

- Powstają oszczędności i nasze projekty pną się w górę - tłumaczyła **Agnieszka Kruk**, wiceprezydent Chełma. - Z informacji, jaką mamy na 31 lipca, wynika, że obecnie chełmskie wnioski znajdują się odpowiednio na szóstej i ósmej pozycji listy rezerwowej. Są duże szanse na wygospodarowanie oszczędności i realizację obu miejskich projektów. **(s)**

Z głębokim smutkiem
przyjęliśmy wiadomość o śmierci

PANA HENRYKA WUJCA

Działacza opozycji demokratycznej w PRL,
odznaczonego Orderem Odrodzenia Polski,
zasłużonego dla rozwoju zakładu cementowego w Chełmie

Wyrazy głębokiego współczucia dla rodziny

składają Zarząd CEMEX Polska,
kierownictwo oraz pracownicy
Cementowni CEMEX w Chełmie

nowy tydzień tygodnik lokalny
NOWY TYDZIEŃ. TYGODNIK LOKALNY Ukazuje się w poniedziałki na terenie powiatów: chełmskiego, krasnostawskiego i włodawskiego
WYDAWCA: Grupa Medialna ITM Sp. z o.o. ul. Bramowa 6, 20-111 Lublin, Prezes zarządu - Marcin Futyma
REDAGUJE ZESPÓŁ: redaktor naczelny - Marcin Futyma, zastępca redaktora naczelnego - Piotr Morlewski; dziennikarze - Paulina Ciesielska, Bogumił Fura, Magdalena Hawryluk,Karol Garbacz, Katarzyna Głaz, Bogumił Mikulski, Piotr Stępień. e-mail: redakcja@nowytydzien.pl
DZIAŁ REKLAM I OGŁOSZEŃ: Bożena Weremko - kierownik, Sebastian Janiszewski, e-mail: reklama@nowytydzien.pl
DRUK: Agora S.A., ul. Daniszewska 27, 03-230 Warszawa
Redakcja / Biuro reklam i ogłoszeń: 22-100 Chełm, ul. Lwowska 14 (II p.) tel. 82 565 44 44
/redakcja nie ponosi odpowiedzialności za treść ogłoszeń i reklam/
PRENUMERATA realizowana przez RUCH S. A.:
Zamówienia na prenumeratę można składać na stronie **www.prenumerata.ruch.com.pl**
Ewentualne pytania prosimy kierować na adres e-mail: **prenumerata@ruch.com.pl**
lub kontaktując się z Centrum Obsługi Klienta „RUCH" pod numerami: 22 693 70 00 lub 801 800 803
– w dni robocze w godzinach 7⁰⁰ – 17⁰⁰. Koszt połączenia wg taryfy operatora.
PRENUMERATA realizowana przez POCZTĘ POLSKĄ S.A.:
Zamówienia prenumeraty „Nowego Tygodnia" można składać
– na stronie internetowej: prenumerata.poczta-polska.pl
– w każdym urzędzie pocztowym lub u listonosza.

Informacja dla Ogłoszeniodawców (osób fizycznych) i Uczestników konkursów
Administratorem Państwa danych osobowych jest Grupa Medialna ITM Sp. z.o.o. (adres: ul. Bramowa 6, 20-111 Lublin). Podanie danych osobowych jest dobrowolne. Celem przetwarzania danych osobowych jest realizacja świadczonych przez Administratora usług oraz cele marketingowe. Podstawą przetwarzania danych osobowych jest zgoda osoby, której dane dotyczą. Odbiorcami danych osobowych mogą być podmioty współpracujące z administratorem. Osoba, której dane osobowe dotyczą, ma prawo wycofania zgody w dowolnym momencie. Dane osobowe będą przetwarzane przez czas niezbędny do realizacji celu, w jakim są przetwarzane. Osoba, której dane osobowe dotyczą, ma prawo do żądania od Administratora dostępu do swoich danych osobowych, ich sprostowania, usunięcia lub ograniczenia przetwarzania, prawo przenoszenia danych osobowych oraz prawo wniesienia skargi do organu nadzorczego - Prezesa Urzędu Ochrony Danych Osobowych.
Szczegóły zamieszczone są w *Polityce prywatności* na stronie internetowej - www.nowytydzien.pl

eprasa.pl d76171e80f

Zaczyna się dramat w chełmskim szpitalu?

Pielęgniarz zakażony, kardiologia zamknięta

U pielęgniarza oddziału kardiologicznego chełmskiego szpitala potwierdzono Covid-19. Wstrzymano przyjęcia i wszelkie planowe zabiegi na kardiologii. Na kwarantannie jest 15 osób z personelu medycznego. Zarówno oni, jak i pacjenci oddziału kardiologicznego czekają na testy na obecność koronawirusa.

To najbardziej dramatyczne wieści z chełmskiego szpitala od czasu wybuchu epidemii - dotyczą pacjentów dotkniętych ciężkimi chorobami serca, których leczenie musiało zostać zawieszone. W ubiegłym tygodniu u pielęgniarza pracującego na oddziale kardiologii chełmskiego szpitala potwierdzono Covid-19. W poniedziałek ostatni raz pełnił tam dyżur. Potem źle się poczuł, dostał gorączki. Z naszych ustaleń wynika, że trafił na oddział zakaźny szpitala w Tomaszowie Lubelskim. Nieoficjalnie dowiedzieliśmy się, że prawdopodobnie zaraził się od bliskiej osoby, pielęgniarki pracującej także na oddziale kardiologicznym, ale w szpitalu w Zamościu. Z tego powodu na kardiologii w zamojskim szpitalu w ubiegłym tygodniu także wstrzymano przyjęcia, a personel medyczny poddano kwarantannie. W chełmskim szpitalu - trwoga.

- Piętnaście osób z personelu medycznego, które miały bezpośredni kontakt z pielęgniarzem, przebywa na kwarantannie - mówi **Lech Litwin**, zastępca dyrektora chełmskiego szpitala. - Wymazy do badań w kierunku Covid-19 zarówno im, jak i pacjentom oddziału kardiologicznego, zostaną - zgodnie z procedurami - pobrane we wtorek, czyli po siedmiu dniach po kontakcie z zakażonym. Dopiero wtedy będziemy mieli obraz sytuacji, ale mamy nadzieję, że więcej zakażonych nie będzie. Przyjęcia planowe na oddziale kardiologicznym wstrzymaliśmy. Będziemy przyjmować tylko tzw. ostre przypadki, bo jesteśmy w stanie wydzielić do opieki nad takimi pacjentami pozostały personel, który nie miał kontaktu z zakażonym.

Do tematu wrócimy. **(mo)**

IZBICA. Zarazili się na weselu?

Dwie rodziny z koronawirusem

Zatrważający rekord. Jednego dnia wykryto aż siedem przypadków koronawirusa w powiecie krasnostawskim. To dwie rodziny z gminy Izbica. Zaraziły się najprawdopodobniej na weselu.

Zatrważający rekord. Jednego dnia wykryto aż siedem przypadków koronawirusa w powiecie krasnostawskim. To dwie rodziny z gminy Izbica. Zaraziły się najprawdopodobniej na weselu.

W połowie ubiegłego tygodnia urząd wojewódzki w Lublinie poinformował o siedmiu przypadkach koronawirusa w powiecie krasnostawskim. Zachorowali: kobieta w przedziale wieku 0-20 lat, kobieta w przedziale wieku 41-60 lat, mężczyzna w przedziale wieku 0-20, mężczyzna w przedziale wieku 21-40 lat, kobieta w przedziale wieku 21-40 lat, mężczyzna w przedziale wieku 0-20 lat, mężczyzna w wieku powyżej 60 lat. Wszyscy mieli kontakt z osobą, u której potwierdzono koronawirusa. Udało się nam dowiedzieć, że wszyscy zakażeni to mieszkańcy dwóch miejscowości w gminie Izbica. Najprawdopodobniej byli na weselu, które odbyło się na terenie powiatu biłgorajskiego. - Czują się raczej dobrze, nie ma zagrożenia życia - mówi **Jerzy Lewczuk**, wójt gminy Izbica.

W związku z pojawieniem się potwierdzonych zachorowań na COVID-19 na terenie gminy Izbica wójt wystosował apel do mieszkańców o zachowanie ostrożności i rozsądek. - Proszę, aby podczas wizyty w urzędzie gminy każdy z interesantów bezwzględnie przestrzegał wymogów sanitarnych, a więc zakładał maskę i dezynfekował ręce. Jednocześnie prosimy o ograniczenie wizyt w urzędzie gminy, Gminnym Ośrodku Pomocy Społecznej, Samorządowym Ośrodku Kultury i Sportu, Samorządowym Ośrodku Oświaty oraz w gminnej bibliotece do minimum - mówi Lewczuk.

Wszelkie pisma i wnioski można składać drogą elektroniczną na adres e-mail: ugizbica@mbnet.pl. Pracownicy urzędu gminy są dostępni pod nr telefonu 84 618 30 34, 84 618 30 54. Na razie nie wiadomo, czy w miejscowościach, w których mieszkają zakażone rodziny, zostanie wznowiona w szkołach normalna nauka. - Pozostaje to w decyzji dyrektorów i sanepidu - mówi wójt Lewczuk.

W niedzielę służby wojewody poinformowały o kolejnych trzech zarażonych osobach z powiatu krasnostawskiego. To kobieta i dwaj mężczyźni. **(k)**

Chorzy na Covid 19 w pełnej izolacji

Wirusa przywieźli z Warszawy

Rodzina z Warszawy, która przebywa na wakacjach w Orchówku, jest zarażona wirusem Covid 19. To kolejny przypadek, gdy osoby spoza powiatu włodawskiego przywlekają wirusa. Przypominamy, że w chełmskim szpitalu leży mieszkaniec Mazur chory na koronawirusa, który odpoczywał nad Jeziorem Białym.

W ubiegłym tygodniu do Orchówka przyjechało z Warszawy małżeństwo z dwójką dzieci. Według służb sanitarnych, osoby te jadąc na Pojezierze Łęczyńsko-Włodawskie nie wiedziały, że są chore. Ich wyniki przyszły dzień po przyjeździe na wakacje. Okazało się, że małżeństwo jest zarażone Covidem19. Wyników ich dzieci w piątek (21 sierpnia) jeszcze nie było. Para przechodzi chorobę bezobjawowo, więc lekarze z chełmskiego oddziału zakaźnego zgodzili się, by leczenie odbywało się nie na szpitalnych łóżkach, ale w domu. Jak mówi **Mariusz Januszko**, szef włodawskiego sanepidu, sytuacja jest na bieżąco monitorowana. - Osoby te przebywają w pełnej izolacji. W domu mieszkają sami, nie mają kontaktu z osobami z zewnątrz - tłumaczy Januszko. Ale okoliczni mieszkańcy i tak się boją. Żyją w strachu, że turyści wyjadą, a wirus przez nich przywleczony zostanie. Takich obaw nie podzielają rzesze odwiedzających Okuninkę wczasowiczów. Tylko w ostatni weekend nad Jeziorem Białym przebywało kilkadziesiąt tysięcy ludzi. Ilu z nich było chorych? **(bm)**

BIURO USŁUG TURYSTYCZNYCH Krystyna
W SPRZEDAŻY:
Bilety lotnicze i autokarowe
Wczasy wypoczynkowe
Wycieczki krajowe i zagraniczne
Informujemy o wznowieniu połączeń autokarowych z CHEŁMA firmy SINDBAD.
Zapraszamy po bilety LOTNICZE I PROMOWE.
Zachęcamy do wypoczynku krajowego i zagranicznego z dojazdem własnym.
Informujemy o wznowieniu ruchu lotniczego proponując wypoczynek za granicą.
Szczegóły w biurze KRYSTYNA - Chełm, ul. Lwowska 13A /naprzeciwko pawilonu Chrobry
od poniedziałku do piątku w godz. od 10:00 do 16:00 lub pod nr telefonu 82 565 46 37.
e-mail: biuro@krystyna.info www.krystyna.info

RADIO TAXI FINO 196-22
605 102 222
TAXI POLSKA 19 100 OGÓLNOPOLSKA SIEĆ TAXI
U NAS ZAPŁACISZ KARTĄ
ZAMÓW TAXI
Zamawiasz bezpłatnie: 800 202 802
JEDEN NUMER CAŁA POLSKA 19 100

AGFA Image Center
wywołanie zdjęć cyfrowych
zdjęcia do dokumentów
zdjęcia ze slajdów
zdjęcia ze zdjęcia
skanowanie negatywów
fotogadżety
Chełm, Lwowska 8
tel. (082) 565-66-16
fototam.pl
agfachelm@fototam.pl

KASY I DRUKARKI FISKALNE
Tanie
Proste
Małe
Niezawodne
Gwarancja
OD RĘKI: ELZAB 1969 POSNET • NOVITUS • INNOVA
TYLKO U NAS! SERWIS FABRYCZNY ELZAB
certyfikat podpisu elektronicznego
BOX PLAN Chełm, ul. ORLICZ-DRESZERA 5
82 565 31 91 www.boxplan.pl

Staż w ramach Programu Operacyjnego Wiedza Edukacja Rozwój 2014-2020 (PO WER)

✔ **Brakuje Ci doświadczenia zawodowego?** ✔ **Masz trudność ze znalezieniem pierwszej pracy?** ✔ **Jeżeli zastanawiasz się jak to zmienić, odpowiedzią może być staż.**

STAŻ – forma nauki zawodu, polegająca na zdobywaniu wiedzy w miejscu pracy pod okiem opiekuna dla osób szukających pracy.

Odbywając staż możesz zdobyć niezbędną wiedzę i doświadczenie, które będziesz mógł wykorzystać w dalszej drodze kariery zawodowej. Staż zazwyczaj trwa od 3 do 6 miesięcy po tym czasie masz możliwość uzyskania zatrudnienia. W okresie odbywania stażu uczestnikowi przysługuje stypendium stażowe w wysokości 120% kwoty zasiłku dla bezrobotnych. Ponadto możesz otrzymać środki na pokrycie kosztów związanych z niezbędnymi badaniami lekarskimi przed rozpoczęciem stażu oraz zwrot kosztów przejazdu na staż.

Uczestnikami projektu mogą być wyłącznie osoby młode **w wieku 18-29 lat** bez pracy, w tym osoby z niepełnosprawnościami, **zarejestrowane w urzędzie pracy jako bezrobotne**, w tym w szczególności te, które nie uczestniczą w kształceniu i szkoleniu - tzw. osoby z kategorii NEET.

Rekrutacja prowadzona jest przez powiatowe urzędy pracy/miejski urząd pracy od stycznia 2020 do wyczerpania środków finansowych.

Gdzie szukać informacji?

Informacje o możliwości ubiegania się o wsparcie dostępne są na stronach internetowych właściwych ze względu na miejsce zamieszkania/siedziby pracodawcy powiatowych urzędów pracy lub stronie internetowej WUP w Lublinie: https://power-wuplublin.praca.gov.pl/.

Jeśli masz jakiekolwiek pytania skontaktuj się z nami– a my pokierujemy Cię dalej.

Punkt Informacyjny
Wydział Realizacji PO WER
Wojewódzki Urząd Pracy
w Lublinie

ul. Lubartowska 74 A,
piętro 1, pok. 100
20-094 Lublin
tel. 81 463 53 49,
kom. 605 903 476

e-mail: power@wup.lublin.pl
power-wuplublin.praca.gov.pl

Fundusze Europejskie Wiedza Edukacja Rozwój | Rzeczpospolita Polska | Wojewódzki Urząd Pracy w Lublinie | Unia Europejska Europejski Fundusz Społeczny

Materiał współfinansowany ze środków Unii Europejskiej w ramach Europejskiego Funduszu Społecznego

eprasa.pl d76171e80f

CHEŁM. Koniec bezkarności bezmaseczkowców

Sanepid i policja w tandemie. Wlepiają mandaty

W kontrolowaniu, jak przestrzegamy rygorów sanitarnych, od tygodnia inspektorom sanepidu pomagają policjanci. Łączone patrole ruszają na ulice miasta i powiatu każdego dnia. Mandaty się sypią, niezsubordynowani płaczą.

- Odnotowujemy wzrost zachorowań w całym kraju i z tego względu, z polecenia Głównego oraz Wojewódzkiego Inspektora Sanitarnego, pracownicy stacji rozpoczęli łączone patrole z policjantami. Kontrole odbywają się każdego dnia w miejscach, gdzie jest największe zagęszczenie - przyznaje **Elżbieta Kuryk**, dyrektor Powiatowej Stacji Sanitarno-Epidemiologicznej w Chełmie.

Na cel służby obrały nie tylko duże sklepy typu „Biedronka" czy „Lidl", ale także m.in. aquapark, knajpy i bary czy targowiska (miejskie poszły na pierwszy ogień, zaś w czwartek, 20 sierpnia, policja z sanepidem wkroczyła na targowisko w Siedliszczu). W weekend zaś łączone patrole zrobiły objazd po wszystkich okolicznych kąpieliskach (Glinianki, Staw, Maczuły, Husynne, Dębowy Las, Żółtańce, Natalin). Jak podkreśla **Grzegorz Marek**, kierownik sekcji higieny komunalnej w chełmskim sanepidzie, inspektorzy nastawiali się głównie na upominanie, a nie karanie - wypoczywającym nad wodą przypominają o podstawowych zagrożeniach wynikających z niezachowywania ogólnych zasad bezpieczeństwa i konieczności zachowania dystansu.

Sanepid upomina, ale i karze, za niezachowanie zasad higieny (jak np. sprzedawców na targowisku), a policjanci swoją drogą rozdają mandaty za brak maseczki zasłaniającej usta i nos w przestrzeniach zamkniętych. I to nie tylko klientom wielkopowierzchniowych obiektów, ale także małych, lokalnych sklepików. Przykładowo w pierwszych dniach akcji umundurowany patrol wszedł, dosłownie kilka minut przed zamknięciem, do sklepu wędkarskiego i wypisał dwa mandaty po 500 zł za „gołe" twarze. Reguły nie ma, pilnować trzeba się więc wszędzie. - Kontrole będą każdego dnia do odwołania, żeby zdyscyplinować ludzi do przestrzegania obostrzeń oraz uświadomić im skalę problemu. Mało tego, niebawem planujemy też wspólne patrole z inspekcją weterynaryjną - zapowiada E. Kuryk. **(pc)**

CHEŁM

Scena jak z komedii, ale właścicielom posesji do śmiechu nie jest

Słup pośrodku wjazdu

Mieszkanka ul. Podgórze przecierała oczy ze zdumienia, gdy stawiano słup energetyczny pośrodku jej wjazdu na posesję. Próbowała przekonywać kierownika budowy, że przecież w ten sposób zagradza się jej przejazd do domu. Ale żadne argumenty nie trafiały, bo - jak zapewnia inwestor - słup postawiono w dobrze zaprojektowanym miejscu, a wjazd - nie.

Trwa długo oczekiwana przebudowa krajowej „Dwunastki" w granicach Chełma. Zakres robót jest ogromny i trudno w takich sytuacjach spodziewać się, że wszystko pójdzie jak z płatka. Ale takiej kolizji - jak nazywają tą sytuację w Budimexie - małżeństwo z ul. Podgórze się nie spodziewało. Sytuacja z ubiegłego poniedziałku, o której opowiada nasza Czytelniczka, przypomina trochę scenę z komedii Stanisława Barei. Ale właścicielce posesji do śmiechu nie było.

- Gdy panowie zaczęli ustawiać ten słup pośrodku wjazdu na naszą posesję, tłumaczyłam im, że takie rozwiązanie nie może wchodzić w grę, bo przecież uniemożliwia nam przejazd - mówi nasza rozmówczyni. - Nikt nie chciał słuchać moich argumentów, a słup i tak ustawiono. Według mnie to przykład na to, że projektowanie odbywa się w wielu przypadkach zza biurka. Od 35 lat mieszkamy w tym miejscu i tak absurdalna sytuacja jeszcze nas nie spotkała.

Następnego dnia **Michał Wrzosek**, rzecznik prasowy Budimex S.A, realizującej inwestycję, poinformował nas, że problem już częściowo rozwiązano. Nie ma mowy o przesuwaniu słupa, za to docelowo przesunięty ma być wjazd do bramy. Do odpowiedzi w tej sprawie dołączył zdjęcie tymczasowo wykonanego podjazdu, ale już „w nowym śladzie do bramy". Zapewnił, że sprawdzono geometrię wjazdu do bramy dużym samochodem tj. Skoda Superb - i da się nią wjechać. Rzecznik Budimex poinformował też, że słup ustawiono w dobrze zaprojektowanym miejscu i zgodnie z ustaleniami z zarządcą sieci energetycznej w Chełmie oraz inwestorem. Mówi, że to wcześniejszy wjazd do tej bramy był zrealizowany nie tam, gdzie należy i „w innym śladzie od docelowego".

- Przykładamy dużą wagę do dobrych relacji z sąsiadami naszej budowy i wybudujemy nowy wjazd do bramy pod tym adresem, który nie będzie kolidował z tym słupem - mówi M. Wrzosek. - Do momentu wykonania tego wjazdu w wersji docelowej mieszkańcy tej posesji mogą korzystać z wjazdu tymczasowego do bramy, który podsypaliśmy nowym gruntem, ubiliśmy. W trakcie prowadzenia dalszych prac przy drodze krajowej numer 12 powstanie wjazd z docelową nawierzchnią. Ta sytuacja, ale też inne kolizje, które występują pomiędzy nową drogą krajową a posesjami, bardzo często wynikają z tego, że wjazdy na te posesje były wcześniej zbyt szerokie w stosunku do przepisów albo wytyczone w sposób niezgodny z przepisami. Gdy budujemy drogę zgodnie z przepisami, pojawiają się sytuacje takich kolizji, jak ta pod adresem Podgórze. Zrobimy wszystko, co możliwe, aby te podjazdy były bezkolizyjne i umożliwiały wjazd do bram. Nie możemy jednak wykluczyć tego, że takie sytuacje kolizyjne będą się zdarzały. **(mo)**

CHEŁM. W tym roku nie ma szansy

Radna zabiega o remont Piwnej

Agnieszka Ostrowska, radna Prawa i Sprawiedliwości, od początku kadencji zabiega o modernizację ulicy Piwnej. Zwraca uwagę na brak chodnika i oświetlenia, kałuże po deszczu i dziury w nawierzchni, które od lat są łatane i nie ma efektów. Jednak szansa na to, by miasto jeszcze w tym roku przebudowało drogę, jest bliska zeru.

Ulica Piwna od lat prosi się o remont. Jeszcze w poprzednich kadencjach mieszkańcy zabiegali o modernizację ulicy, ale bez skutku. Chodziło nie tylko o kwestie finansowe. Urzędnicy tłumaczyli, że miasto nie dysponuje gruntami i, żeby wybudować np. chodnik, należało najpierw wykupić działki.

O modernizację ulicy Piwnej od początku kadencji bardzo mocno zabiega radna **Agnieszka Ostrowska**. W tej sprawie złożyła kolejną interpelację do prezydenta **Jakuba Banaszka**. Radna podkreśla, że na ul. Piwnej od lat nie było remontu, poza łataniem dziur. Wskazuje, że ulica nie ma chodnika i oświetlenia. Według niej bezpieczeństwo pieszych po zmroku jest zagrożone. Agnieszka Ostrowska podkreśla też, że na odcinku przy Zakładzie Gazowniczym po opadach deszczu tworzą się olbrzymie kałuże, utrudniające zarówno przejazd jak i przejście. - Po remoncie ulicy Trubakowskiej o Piwnej zapomniano na wiele lat - uważa radna.

Na interpelację radnej odpowiedzi udzieliła wiceprezydent **Agnieszka Kruk**. Odpisała, że w tegorocznym budżecie miasta nie ma zaplanowanych wydatków na remont Piwnej. Zaznaczyła jednak, że trwa proces projektowania przebudowy tej ulicy, a po jego zakończeniu i oszacowaniu kosztów całej inwestycji oraz uzyskaniu pozwolenia na budowę, władze miasta podejmą decyzję o terminie modernizacji drogi. **(s)**

CHEŁM. Nie dał rady…

MPRD bez prezesa

Andrzej Serafin już nie jest prezesem Miejskiego Przedsiębiorstwa Robót Drogowych w Chełmie. Złożył rezygnację z funkcji. Rada nadzorcza jeszcze nie powołała nowego prezesa.

Andrzej Serafin funkcję prezesa Miejskiego Przedsiębiorstwa Robót Drogowych objął w grudniu 2018 roku. Na tym stanowisku zastąpił **Sebastiana Łukowca**. Podjął się niezwykle trudnej misji, ratowania spółki, która od kilku lat stoi nad przepaścią. MPRD po raz ostatni wypracowało zysk w 2010 roku. Od tamtej pory przedsiębiorstwo ma straty. Spółka cierpi przede wszystkim na brak nowoczesnego sprzętu, dlatego też w przetargach nie jest tak konkurencyjna, jak była kilkanaście lat temu. Jest też poważnie zadłużona. Były już jej prezes **Krzysztof Mazurek**, by regulować faktury dla dostawców, musiał posiłkować się kredytami. A że MPRD nie miało zdolności kredytowej, zaciągał też pożyczki w tzw. parabankach. Andrzej Serafin miał za zadanie wyprowadzić spółkę na prostą. Niestety, mimo wysiłków, MPRD 2019 rok znów zamknęło stratą w wysokości około 870 tys. zł. Serafin podjął decyzję o rezygnacji ze stanowiska prezesa.

Rada nadzorcza Miejskiego Przedsiębiorstwa Robót Drogowych jeszcze nie zdecydowała, kogo powoła na prezesa zarządu spółki. Do czasu podjęcia tej decyzji spółkę reprezentują prokurenci **Zbigniew Potocki** i **Krzysztof Skibiński**. **(s)**

eprasa.pl d76171e80f

CHEŁM
Oświadczenia majątkowe zastępców prezydenta, skarbnik i sekretarz

Panie sobie radzą

Ile mają na koncie, jakie posiadają nieruchomości, ile zarobiły, czy spłacają kredyty? Przyjrzeliśmy się oświadczeniom majątkowym za 2019 rok osób zasiadających w ścisłym kierownictwie miasta Chełm, czyli zastępcom prezydenta, skarbnikowi i sekretarz.

Nie tak dawno pisaliśmy, co ma prezydent **Jakub Banaszek**. Przypomnijmy, włodarz Chełma posiada prawie 100 tys. zł, niemal 10 tys. euro i ponad 1600 dolarów oszczędności. Na podstawie aktu darowizny został właścicielem mieszkania o pow. 43,68 m kw., wartego 380 tys. zł. Z tytułu umowy o pracę zarobił ponad 157 tys. zł. Dodatkowo 25 500 zł otrzymał ze sprzedaży samochodu Honda Accord.

Pierwszy zastępca prezydenta **Agnieszka Kruk** odłożyła 67 tys. zł. Ma dom o pow. 193,24 m kw., wyceniony na 480 000 zł. W magistracie, piastując przez prawie cztery miesiące funkcję skarbnika i przez ponad osiem - wiceprezydenta, zarobiła 115 158 zł. Jeździ 10-letnią Skodą Octavia. Spłaca zaciągnięty w 2008 roku kredyt hipoteczny. Bank pożyczył jej 460 tys. zł.

Dorota Cieślik, od połowy lutego br. wiceprezydent Chełma, ma dom o pow. 75 m kw., warty 110 000 zł oraz dwa mieszkania o pow.: 66 m kw. - 165 000 zł i 48 m kw. - 132 000 zł. Jest też w jednej drugiej współwłaścicielem mieszkania o pow. 38,7 m kw. - 75 000 zł. Cieślik ma też dwa garaże 17 m kw. - 15 000 zł i 15 m kw. - 17 000 zł. Jej ubiegłoroczne dochody: 64 980 zł - umowa o pracę w urzędzie miasta (w 2019 r. pełniła funkcję dyrektora Departamentu Edukacji i Sportu), 8 428 zł - umowa o pracę w Lubelskim Samorządowym Centrum Doskonalenia Nauczycieli, 2 670 zł - umowa zlecenie w LSCDN, 17 247 zł - emerytura. Dodatkowo osiągnęła przychód w wysokości 6 399 zł z najmu mieszkania. Emerytura męża - 71 494 zł. Wiceprezydent przywiązała się do marki Renault. W garażu ma dwa modele francuskiego producenta, Fluence z 2015 r. warty 26 500 zł i Lagunę z 2012 r. - 23 000 zł. Spłaca kredyt hipoteczny w wysokości 305 117 zł, zaciągnięty na zakup mieszkania.

Emilia Ignatowicz-Steć z końcem maja 2019 r. została skarbnikiem miasta. Na koncie zgromadziła 43 000 zł. Ma budynek gospodarczy o pow. 34 m kw., warty 20 000 zł. W minionym roku w magistracie zarobiła 85 082 zł. Poza tym z umowy zlecenie dostała 88 zł i z innych źródeł - 438 zł. Skarbnik miasta jeździ Mercedesem ML z 2002 r.

Małgorzata Grzegorczuk stanowisko sekretarza miasta objęła w połowie kwietnia 2019 r. Jak już pisaliśmy, jest na wypowiedzeniu i z 31 sierpnia pożegna się z magistratem. Na koniec ubiegłego roku sekretarz miała na koncie 1 437 zł. Ma dom o pow. 160 m kw. - 270 000 zł i mieszkanie 160 m kw. - 170 000 zł. Grzegorczuk w rubryce „inne dochody osiągane z tytułu zatrudnienia lub innej działalności zarobkowej lub zajęć, z podaniem kwot uzyskiwanych z każdego tytułu", wpisała jedynie dochód z tytułu zatrudnienia od 1 stycznia 2019 r. - 15 447 zł. Sekretarz ma Opla Astrę z 2004 r. Spłaca dwa kredyty, 11 327 zł - mieszkaniowy, zaciągnięty w zakładzie pracy - KRUS, drugi 76 721 zł - hipoteczny, wzięty na zakup mieszkania. **(jar)**

KUPIĘ MIESZKANIE
ZA GOTÓWKĘ

Kupię Twoje mieszkanie w 24h
Gotówka nawet tego samego dnia
Zadłużenie? Komornik?
☎ 606 945 577
Wycena za darmo bez dodatkowych kosztów
Nieregulowane stany prawne

CHEŁM. Sprzedaż udziałów MPEC i MPGK

Kto je kupi i za ile?

Trwa procedura sprzedaży 100 procent udziałów Miejskiego Przedsiębiorstwa Energetyki Cieplnej w Chełmie. Oferty złożyły cztery firmy, ale negocjacje z nimi są prowadzone w głębokiej tajemnicy. Nikt nie wie natomiast, czyja oferta zostanie wybrana i jaka kwota wpłynie na konto miasta. Na propozycje cenowe czeka też Miejskie Przedsiębiorstwo Gospodarki Komunalnej, które sprzedaje 25 proc. swoich udziałów.

W ubiegłym roku Rada Miasta Chełm wyraziła zgodę na sprzedaż 100 procent udziałów Miejskiego Przedsiębiorstwa Energetyki Cieplnej. Zmiana właściciela na bardziej zamożnego może pomóc spółce, która w ciągu najbliższych trzech lat musi przeprowadzić wielomilionowe inwestycje, by dostosować się do niezwykle restrykcyjnej polityki unijnej. Chodzi o przejście na nowe źródła energii.

Kapitał zakładowy MPEC wynosi ponad 18 mln zł. Wartość rynkowa spółki, ustalona we wrześniu minionego roku, to około 40,5 mln zł. Niebawem miną cztery miesiące od złożenia ofert kupna 100 procent udziałów Miejskiego Przedsiębiorstwa Energetyki Cieplnej w Chełmie. Przypomnijmy, że propozycje złożyły dwie firmy prywatne i dwie z udziałami skarbu państwa. Są to: Grupa Gdańskie Przedsiębiorstwo Energetyki Cieplnej, niemiecka spółka energetyczna E.ON oraz PGE Energia Ciepła - wschodzący lider sektora ciepłowniczego i PGNIG Termika - wiodący w Polsce wytwórca ciepła i energii elektrycznej w kogeneracji.

Złożone oferty muszą w pełni zabezpieczać interes miasta, spółki, zatrudnionych w niej pracowników oraz mieszkańców - odbiorców ciepła. Najpierw zostały one poddane weryfikacji, a zadaniem zajęła się współpracująca z MPEC kancelaria prawna. Procedura związana z wyłonieniem nowego właściciela spółki wciąż trwa. Jak mówi **Artur Jędruszczuk**, prezes MPEC, zespół negocjacyjny nie może ujawnić szczegółów negocjacji. - Każdego członka zespołu negocjacyjnego obowiązuje pełna tajemnica. Mogę jedynie powiedzieć, że jest bliżej niż dalej do finalizacji przedsięwzięcia - podkreśla prezes. - Do końca roku negocjacje na pewno zostaną zakończone.

Dla MPEC ostatnie dwa lata nie były udane. Spółka, która przez lata co roku wypracowywała pokaźne zyski, 2018 i 2019 rok zakończyła na minusie. Optymizmem powiało natomiast po pierwszym półroczu br. Jak mówi prezes Jędruszczuk, za sześć miesięcy MPEC wypracowało około 300 tys. zł zysku, pomimo wciąż wysokich cen uprawnień do emisji dwutlenku węgla. - Nasze wyniki finansowe nie powodują utraty wartości spółki, a nie ukrywam, że tego się obawiałem - mówi A. Jędruszczuk.

Trwa też procedura związana ze sprzedażą 25 procent udziałów Miejskiego Przedsiębiorstwa Gospodarki Komunalnej. Zespół negocjacyjny pod kierownictwem prezesa spółki **Marcina Czarneckiego** wysłał kilkanaście zaproszeń do składania ofert kupna. MPGK na oferty czeka do 25 sierpnia. **(s)**

ABONAMENT
Masz problem z zasięgiem?
Czas na przerzutkę na Plusa!

KOLEJNE KARTY 50% TANIEJ
12 GB NA KAŻDEJ KARCIE
ROZMOWY, SMS-Y, MMS-Y BEZ LIMITU
PLUS.PL
Dotyczy wybranych wariantów ofert. Rabaty dostępne przy zachowaniu warunków Regulaminów Promocji i programu smartDOM. Szczegóły w Regulaminach „PLUS. III" i „smartDOM 4.5 – Telewizja, Internet, Telefon" na plus.pl Maksymalna liczba umów z rabatem 50% wynosi 3 umowy.
plus
Lider technologii 5G
Przyjdź i sprawdź!
CHEŁM
Pl. Kupiecki 13 | GALERIA CHEŁM (ul. Rejowiecka 34)

eprasa.pl d76171e80f

CHEŁM. Ojciec zmarłego policjanta walczy o ujawnienie prawdy

Wykończyli mi syna. Przez nich zginął

- Nie poddam się, póki nie poniosą kary za to, że doprowadzili do śmierci mojego syna. Odkrył prawdę, a oni go za to zniszczyli - zapowiada ojciec tragicznie zmarłego funkcjonariusza policji. Czy lubelska prokuratura uwierzy w mobbing w komendzie?

Andrzej Bąk (41 lat) był znany w Chełmie. Niegdyś pracował w urzędzie miasta, a w latach 2008-2011 pełnił funkcję przewodniczącego rady os. Rejowiecka w Chełmie. Niedługo po objęciu stanowiska dostał się do policji. Zaraz potem trafił do pionu dochodzeniowo-śledczego wydziału dw. z przestępczością gospodarczą Komendy Miejskiej Policji w Lublinie. Miał za sobą osiem lat nienagannej służby. 19 października 2016 roku wyskoczył przez balkon swojego mieszkania na szóstym piętrze przy ul. Onyksowej w Lublinie. Kiedy doszło do tragedii, w środku przebywała wówczas matka 41-latka. Jej krzyk rozpaczy zaalarmował sąsiadów. Kilka miesięcy później prokuratorskie śledztwo w sprawie podżegania do samobójstwa Bąka i mobbingu ze strony jego przełożonych, jako powodu samobójstwa, zostało umorzone, ale dla pogrążonych w rozpaczy rodziców Andrzeja sprawa wciąż pozostaje otwarta. Szczególnie, że - jak mówi ojciec zmarłego policjanta - na jaw wychodzą wciąż nowe fakty, a koledzy Andrzeja z komendy zdecydowali się powiedzieć prawdę o tym, jak naczelnik traktował ich syna.

Umorzenie

Początkowo postępowanie prowadziła Prokuratura Rejonowa w Lublinie i to tam została przesłuchana nieliczna grupa świadków, w tym kilku najbliższych znajomych z pracy A. Bąka. W zeznaniach przewijał się wątek „problemów w pracy". Jeden ze świadków przyznał, iż podczas ostatniej odprawy naczelnik wydziału powiedział wszystkim, że Andrzej się do niczego nie nadaje i musi odejść. Szef lubelskiego komisariatu zeznał natomiast, że naczelnik chciał się pozbyć Bąka bez jego wiedzy - przyznał, że jego zdaniem powodem samobójstwa policjanta mogły być problemy w pracy. Szybko jednak sprawę przejęła Prokuratura Rejonowa w Kraśniku i dalsze przesłuchania odbywały się już nie przy prokuratorze, a na zasadzie pomocy prawnej w lubelskiej komendzie policji. - Śledztwo było drobiazgowo prowadzone, przesłuchano około stu sześćdziesięciu świadków, w żadnym momencie nie potwierdziły się doniesienia o mobbingu. Poruszona została jedynie kwestia tego, że z przyczyn organizacyjnych nie dostał urlopu. Poszedł na zwolnienie, przez co szefowie mieli do niego uzasadnione pretensje. Przydzielane mu były nawet łatwiejsze sprawy, a że był ambitny, być może nie udźwignął ciężaru tej pracy - uzasadniała nam wówczas decyzję o umorzeniu postępowania prok. **Małgorzata Dziedzic** z PR w Kraśniku.

Lista zarzutów pana Janusza jest długa

Od śmierci Andrzeja mijają cztery lata, ale dla rodziców mężczyzny czas stanął w miejscu. Pan Janusz, ojciec zmarłego, zapowiedział, że do końca swoich dni będzie walczył o ukaranie tych, którzy jego zdaniem doprowadzili syna na skraj załamania nerwowego i pchnęli w ramiona śmierci.

- Syn prowadził sprawę poświadczenia nieprawdy w dokumentach sprzedaży samochodów przez właścicieli komisu. Naczelnik wydziału wraz z zastępcą naciskali na niego, by umorzył tę sprawę, a on nie chciał, bo były wyraźne podstawy do postawienia zarzutów. Naczelnik wraz z żoną sprzedawali samochody w tym komisie. Od tego wszystko się zaczęło. Od kwietnia syn chodził przygnębiony, miał depresję. Przed śmiercią powiedział mi, że go zamkną, że tylko czeka, kiedy mu coś podrzucą… Po jego śmierci sprawa komisu została umorzona - opowiada pan **Janusz Bąk**.

Kiedy w tym roku mężczyzna zgłosił się do lubelskiej komendy po rzeczy syna, okazało się, że zostały one skradzione! Poza drobnymi sprzętami zginąć miały m.in. karta z aparatu fotograficznego

Andrzeja oraz notesy z jego codziennymi zapiskami, w których miały być materiały niekorzystne dla kierownictwa wydziału. - W prokuraturze w Kraśniku zobaczyłem podpisane przeze mnie zeznania, które wcale nie były moje. Zostały podrobione, tak samo jak zeznania żony. Zginął też protokół sporządzony w dniu śmierci Andrzeja oraz pismo naczelnika do kadr o przeniesienie syna do VII komisariatu. Dwa dni przed śmiercią syn był u psychiatry (poradziliśmy mu, żeby poszedł na wizytę i wziął zwolnienie z pracy). Lekarka przesłała do Kraśnika historię jego choroby, ale ta też zaginęła. Zamiast tego pojawiła się opinia innego biegłego psychiatry. Teraz, 8 sierpnia, otrzymaliśmy z ośrodka zdrowia kopię prawdziwej historii choroby syna. Wynika z niej, że cierpiał na bezsenność, czuł się gorszy, miał dreszcze, był przekonany, że jest podsłuchiwany, że szukają na niego haków. Dowiedział się też, że naczelnik chce go przenieść - podkreśla J. Bąk. - W Kraśniku nie przesłuchano świadków ani policjantów, którzy byli wtedy w jego domu, a także tych, którzy z nim współpracowali. Ściągano tylko tych, którzy nic nie wnosili do sprawy, a sam naczelnik i jego zastępca zostali przesłuchani dopiero po pięciu miesiącach śledztwa. Jest mnóstwo niedomówień i nieprawidłowości, przykładowo z dokumentów wynika, że dwaj policjanci byli przesłuchiwani w tym samym czasie, razem. Niedawno zgłosiło się do mnie pięciu policjantów - kolegów Andrzeja - z pytaniem, dlaczego nic nie robię w tej sprawie. Są gotowi zeznawać, powiedzieć, jak było naprawdę - mówi z przejęciem pan Janusz.

Pogrążony w żałobie ojciec złożył kilka zawiadomień o popełnieniu przestępstwa i tuszowaniu prawdziwych powodów śmierci policjanta. Liczy, że sprawą zainteresują się wyższe instancje. O pomoc zwrócił się do BSW, CBA, a nawet ministra sprawiedliwości. W odpowiedzi Prokuratura Krajowa zwróciła się do lubelskiej „okręgówki", by ta wykonała czynności sprawdzające i ustosunkowała się. Pan Janusz ma nadzieję, że tym razem uda się i sprawa śmierci jego syna po raz kolejny nie zostanie zamieciona pod dywan. Tym bardziej, że - jak informuje prok. **Agnieszka Kępka** z Prokuratury Okręgowej w Lublinie - w Prokuraturze Rejonowej Lublin-Północ na biegu jest postępowanie w sprawie przekroczenia uprawnień przez funkcjonariuszy lubelskiej komendy (art. 231 kk.) i przywłaszczenia rzeczy zmarłego policjanta.

Mniej więcej dziewięć lat temu mundurowi z Komendy Miejskiej Policji w Lublinie wystosowali list otwarty do mediów, w którym skarżyli się na panujące tam warunki. Pisali o terrorze, mobbingu i zastraszaniu ze strony przełożonych. Komenda wojewódzka nie dała wiary w autentyczność tego listu. **(pc)**

DOROHUSK. Zabezpieczono ponad 46 kg narkotyków

Rekordowy przemyt metaamfetaminy

To jeden z większych przemytów narkotyków udaremniony w tym roku na wschodniej granicy Polski. Warta ponad 2,3 miliona złotych metaamfetamina ukryta była w ciężarówce przewożącej węgiel drzewny.

- 14 sierpnia funkcjonariusze z Dorohuska kontrolowali samochód ciężarowy wiozący z Ukrainy do Polski węgiel drzewny. Po przeskanowaniu pojazdu na urządzeniu RTG okazało się, iż w przestrzeniach konstrukcyjnych zestawu ciężarowego znajduje się ukryty dodatkowy ładunek - mówi por. **Dariusz Sienicki**, rzecznik prasowy Nadbużańskiego Oddziału Straży Granicznej.

Rentgen dał obraz pakunków w skrytkach konstrukcyjnych pojazdu, które - jak się zaraz okazało - były wypełnione żelem. Podejrzewając, że mogą mieć do

czynienia z substancjami psychoaktywnymi, pogranicznicy wraz z celnikami postanowili zbadać zawartość tak skrzętnie ukrytych pakunków. Testy wykazały, że jest to metaamfetamina. Ponad 46 kg tego narkotyku o szacunkowej wartości rynkowej ponad 2,3 mln zł!

Towar został zabezpieczony jako dowód w sprawie, a funkcjonariusze zatrzymali kierowcę kontrolowanej ciężarówki (25-letni obywatel Ukrainy). - Decyzją sądu wobec mężczyzny zastosowano tymczasowy areszt na okres trzech miesięcy. Śledztwo w sprawie prowadzone jest pod nadzorem Prokuratury Rejonowej w Chełmie - dodaje por. Sienicki i podkreśla, że jest to jeden z większych przemytów narkotyków udaremniony w tym roku na wschodniej granicy Polski. **(pc)**

eprasa.pl d76171e80f

Karambol na „dwunastce”. Winny chełmianin

Na szczęście doniesienia o ofiarach śmiertelnych okazały się tylko przykrymi plotkami. Przez pośpiech chełmianina świdnickie służby ratunkowe miały jednak sporo roboty w niedzielne popołudnie. - Mamy nadzieję, że ten obraz przemówi do wyobraźni kierowców - mówią policjanci.

Do naprawdę groźnie wyglądającego karambolu doszło w niedzielę (16 sierpnia) na odcinku drogi krajowej nr 12. W Pełczynie, przy zjeździe na Siostrzytów, zderzyły się trzy samochody osobowe. Jak ustalili interweniujący na miejscu mundurowi, na drodze - z zamiarem skrętu w lewo - zatrzymał się kierowca citroena. Wtem rozpędzona skoda, którą podróżowali mieszkańcy powiatu chełmskiego, uderzyła w jego tył. Citroena odrzuciło wprost na jadące z naprzeciwka renault. Samochód został wyrzucony na przydrożne łąki.

- Uczestnicy tego zdarzenia mogą mówić o dużym szczęściu - podkreślają policjanci ze świdnickiej komendy.

Choć wszystkie trzy samochody zostały kompletnie zniszczone, a świadkowie wstrzymywali oddech, widząc zdezelowane osobówki oraz walające się dookoła części, żaden z sześciu uczestników tego zdarzenia nie odniósł większych obrażeń. Wszyscy wyszli z niego praktycznie bez szwanku, z ogólnymi potłuczeniami. Załoga karetki pogotowia ratunkowego opatrzyła powierzchowne rany.

Przez kilka godzin droga była nieprzejezdna, a policja i strażacy kierowali ludzi na objazdy. Chełmianin, 33-letni kierowca skody, za niedostosowanie prędkości i spowodowanie zagrożenia bezpieczeństwa w ruchu drogowym został ukarany mandatem oraz punktami karnymi.

Policjanci apelują o ostrożność i uwagę oraz kierowanie się zasadą ograniczonego zaufania: - Ładna pogoda i okres urlopowy nikogo nie zwalniają z zachowania ostrożności na drodze, na której - pamiętajmy - nie jesteśmy sami. Chwila nieuwagi i może dojść do tragedii - podkreślają funkcjonariusze. **(pc)**

Wyciek gazu na stacji

Groźne zdarzenie na stacji paliw w Wojsławicach. W czwartkowe popołudnie (20 sierpnia, około godz. 13:30) doszło do wycieku gazu LPG. Starszy pan po zatankowaniu uderzył w instalację zbiorników.

- Dyżurny chełmskiej komendy otrzymał zgłoszenie o ulatniającym się w bardzo dużej ilości gazie na stacji paliw w Wojsławicach - informuje sierż. **Angelika Głąb-Kunysz** z Komendy Miejskiej Policji w Chełmie. - Jak ustalili policjanci, 72-letni mężczyzna, odjeżdżając po zatankowaniu samochodu, zaczął zapinać pasy, przy czym niefortunnie skręcił kierownicę i wjechał w zawory instalacji gazowej dwóch zbiorników, w wyniku czego doszło do ich rozszczelnienia. Dodatkowo 72-latek podczas tych manewrów pomylił hamulec z gazem - relacjonuje sierżant.

Na miejsce wysłano strażaków z chełmskiej komendy PSP oraz z OSP Wojsławice, którzy zabezpieczyli teren i przystąpili do usunięcia wycieku gazu. Na szczęście nikt nie ucierpiał, a zagrożenie wybuchem udało się szybko wyeliminować. - Pamiętajmy, że wsiadając za kierownicę jesteśmy odpowiedzialni nie tylko za siebie, ale i za inne osoby. Niestety przez nieuwagę można narazić zdrowie lub życie innych osób, ale również mienia - apeluje Głąb-Kunysz.

(pc, fot. OSP KSRG Wojsławice)

Spalę ci dom

(19 sierpnia) Po godzinie 19 dyżurny chełmskiej komendy otrzymał zgłoszenie o napaści na kobietę na osiedlu Rejowiecka. Sprawcą miał być znany ofierze (była to mieszkanka gminy Chełm w wieku 37 lat) mężczyzna. Kobieta opowiedziała policjantom, że „znajomy”, którego wymieniła z nazwiska, podbiegł do niej i uderzył, a kiedy zachwiała się i upadła, siadając na chodniku, wykręcił jej rękę i zabrał pieniądze, które miała przy sobie. Zanim uciekł, groził, że spali jej dom i zabije kobietę, jeśli piśnie komuś choć słowo.

- Mundurowi natychmiast rozpoczęli poszukiwania sprawcy - mówi sierż. **Angelika Głąb-Kunysz** z Komendy Miejskiej Policji w Chełmie. - „Wywiadowcy” z wydziału patrolowo-interwencyjnego zatrzymali 42-latka z Chełma, który dokonał rozboju na kobiecie. Mężczyzna znany jest funkcjonariuszom za inne przestępstwa przeciwko zdrowiu i życiu. Został osadzony w policyjnym areszcie. Jak się okazało, był nietrzeźwy, miał w organizmie ponad dwa promile alkoholu - dodaje sierżant.

Rozbójnikowi grozi teraz nawet do 12 lat pozbawienia wolności. **(pc)**

eprasa.pl d76171e80f

CHEŁM / KRASNYSTAW. Dodajmy mu sił!

Licytacje dla Tymka

Chełmskie Stowarzyszenie na Rzecz Osób Potrzebujących „Przytulisko" zorganizowało licytację przedmiotów. Dochód z akcji zostanie przeznaczony na leczenie Tymoteusza Skrajnowskiego z Krasnegostawu, który urodził się z poważną wadą serca. Do pomocy dziecku włączył się też Chełmski Klub Sportowy Chełmianka.

Aukcja Stowarzyszenia „Przytulisko" odbywa się pod hasłem „Tymek nie jesteś sam" i trwa do 31 sierpnia do godz. 21.00. Przedmioty licytować można na profilu facebookowym Przytuliska (**www.facebook.com/Przytulisko.Chelm**). Za wylicytowany przedmiot płacimy wyłącznie przelewem na rachunek Stowarzyszenia: 28 2030 0045 1110 0000 0277 8360 (koniecznie w tytule przelewu trzeba wpisać „Dla Tymka Skrajnowskiego"). Wylicytowany przedmiot można będzie odebrać po zakończeniu licytacji (przy odbiorze konieczna jest kopia dowodu wpłaty) w Chełmie (kontakt: 607 663 444). Wpłaty należy dokonać nie później niż 7 dni po wygranej licytacji. Na aukcji można kupić kilka obrazów, a także wejściówkę do fryzjera, perły czy „Kota na szczęście" na desce.

Do pomocy Tymkowi dołączył się też Chełmski Klub Sportowy Chełmianka. Klub przekazał na licytację oryginalna koszulkę meczową z autografami wszystkich zawodników, m.in. Tomasza Brzyskiego i Grzegorza Bonina. Koszulkę licytować można na stronie profilu facebookowym Galeria Chełm. Licytować można do końca poniedziałku, 24 sierpnia. Cena wywoławcza 150 zł. **(k)**

CHEŁM. Przy szkołach mają powstać boiska z prawdziwego zdarzenia

Ósemka będzie miała basen

Jeszcze w tym roku ma ruszyć rozbudowa basenu przy Szkole Podstawowej nr 8. Szacowaną na ponad 10 mln zł inwestycję prezydent Jakub Banaszek rozłożył na dwa lata. To jednak nie koniec planów jeśli chodzi o modernizację przyszkolnej infrastruktury sportowej. Miasto złożyło do ministerstwa sportu trzy wnioski na dofinansowanie budowy boisk wielofunkcyjnych przy trzech placówkach oświatowych.

Rozbudowa basenu przy Szkole Podstawowej nr 8 spędza sen z powiek władzom miasta. Inwestycja jest bardzo kosztowna, przekracza ponad 10 mln zł, a dotąd z ministerstwa sportu udało się pozyskać dotację w wysokości 2,5 mln zł. Miasta nie stać na pokrycie pozostałych kosztów. Prezydent Jakub Banaszek wielokrotnie powtarzał, że bez dodatkowego dofinansowania samorząd nie będzie w stanie zrealizować projektu.

W ubiegłym tygodniu prezydent ogłosił, że basen przy SP nr 8 jednak zostanie dokończony. Jak udało się nam ustalić, prace mają ruszyć jeszcze w tym roku. W miniony wtorek magistrat ogłosił przetarg na wyłonienie firmy, która zrealizuje inwestycję. Oferty można składać do 3 września.

Miasto, jak dowiedzieliśmy się, jeszcze w tym roku ma dostać milion złotych dofinansowania z rezerwy budżetowej premiera Mateusza Morawieckiego. Inwestycja przy SP nr 8 została rozłożona na dwa lata. Wiele wskazuje na to, że w przyszłym roku miasto otrzyma podobne wsparcie.

Wiadomość o rozbudowie pływalni przy SP nr 8 chyba najbardziej ucieszyła działaczy, trenerów i zawodników klubu pływackiego „Lider", który od kilku lat nie ma swojego miejsca. Po zakończeniu inwestycji prezydent planuje utworzenie na bazie SP nr 8 Szkoły Mistrzostwa Sportowego o profilu pływanie.

Ale to nie wszystkie plany inwestycyjne Jakuba Banaszka, jeśli chodzi o przyszkolną infrastrukturę sportową. Miasto złożyło trzy kolejne wnioski o dofinansowanie budowy boisk przy Szkole Podstawowej nr 7, Zespole Szkół Energetycznych i Transportowych oraz Zespole Wychowania i Pomocy Psychologiczno-Pedagogicznej nr 1. W przyszłym roku ma rozpocząć się budowa stadionu lekkoatletycznego przy II LO, warta ponad 7 mln zł. Trwają natomiast prace przy modernizacji boiska przy Szkole Podstawowej nr 3. - Moim celem jest, aby przy każdej szkole było z prawdziwego zdarzenia boisko do gry w piłkę nożną, siatkówkę, koszykówkę, czy tenisa i do końca kadencji będą. Dzięki temu na każdym osiedlu będzie dostęp do pełnej infrastruktury sportowej - mówi prezydent Banaszek. **(s)**

CHEŁM. Z pomocą potrzebującym

Serca na nakrętki

Czerwone serca, których zadaniem jest skoordynowanie akcji charytatywnych wśród lokalnej społeczności, pojawiły się w różnych miejscach Chełma. To kosze na plastikowe nakrętki, które pomagają wielu potrzebującym. Za inicjatywą stoi posłanka Anna Dąbrowska-Banaszek.

W Chełmie często pojawiają się inicjatywy zbierania nakrętek dla dzieci potrzebujących wsparcia w leczeniu, inicjowane przez organizacje pożytku publicznego lub osoby fizyczne. Patrząc na działania podejmowane przez mieszkańców nie budzi wątpliwości fakt, że sprawdzonym sposobem zagospodarowania tzw. „korków" będą pojemniki w kształcie serc dedykowane ściśle gromadzeniu nakrętek. Wiele osób z przyzwyczajenia selekcjonuje je z frakcją plastikową i, chociaż w chełmskich domach nakrętek przybywa, to mieszkańcy często nie wiedzą, komu je oddać, która z organizacji aktualnie prowadzi zbiórkę.

Miejskie Przedsiębiorstwo Gospodarki Komunalnej w porozumieniu z miastem Chełm kupiło cztery specjalne, wykonane w kształcie serca, pojemniki na nakrętki. Instalacja koszy to pomysł posłanki **Anny Dąbrowskiej-Banaszek**, do której z prośbami o pomoc i wsparcie często zwracali się potrzebujący mieszkańcy.

Czerwone serca pojawiły się na chełmskich ulicach w minioną środę 19 sierpnia. Ustawiono je przy ul. Lwowskiej (obok Rossmanna), przy budynku Chełmskiego Domu Kultury na pl. Tysiąclecia, przed wejściem do aquaparku na ul. Lubelskiej oraz w parku osiedlowym łączącym XXX-lecie i Kościuszki. W jednym koszu zmieści się nawet około 150 kg nakrętek. Serce przy deptaku nakrętkami wypełniło się w nieco ponad 24 godziny.

Zanoszone dotychczas nakrętki przez dzieci do szkół, przedszkoli lub organizacji prowadzących zbiórkę, wszyscy mieszkańcy mogą obecnie w każdej chwili wrzucić do specjalnych „serc". Ich zbieranie jest stosunkowo łatwe. Nakrętki są produkowane z plastiku dobrej jakości, który może być w łatwy sposób przetworzony, co pozwala na odzyskanie surowca, który można ponownie wykorzystać. Ze sprzedaży nakrętek będą pozyskiwane fundusze dla potrzebujących.

Poza wymiarem społecznym inicjatywa nakrętkomatów wspomoże również recykling w Chełmie oraz umożliwi mieszkańcom w świadomy i łatwy sposób pozbycie się zbędnych nakrętek. W założeniach swoich przedsięwzięcie poprawi więc edukację ekologiczną i świadomą segregację odpadów, mieszkańcom zaś będzie stale przypominać, że poprzez tak prostą czynność mogą wspomóc środowisko i potrzebujących.

Akcję przekazywania nakrętek osobom potrzebującym będzie koordynować stowarzyszenie Towarzystwo Przyjaciół Chełma. - Cieszę się, że w Chełmie jest tyle osób dobrej woli. Możemy się różnić, ale cel jest jeden, aby żyło się nam wszystkim lepiej. Jeśli tylko możemy pomóc innym, róbmy to - podkreśla poseł Dąbrowska-Banaszek.

Akcję zbierania nakrętek dla wsparcia osób potrzebujących w ubiegły czwartek zainaugurowali chełmscy harcerze. **(s)**

eprasa.pl d76171e80f

Bonus od ZUS dla rocznika 1953

Dobra wiadomość dla osób, które urodziły się w 1953 i były lub są na wcześniejszej emeryturze. Zmiana przepisów daje części z nich prawo do korzystnego przeliczenia świadczenia.

- Dotyczy to wyłącznie osób, które urodziły się w 1953 roku i przeszły na wcześniejszą emeryturę na podstawie wniosku złożonego przed 2013 rokiem. Zmienił się dla nich sposób obliczania emerytury powszechnej, czyli wynikającej z ukończenia powszechnego wieku emerytalnego. Dotychczas przy zamianie jednej emerytury na drugą podstawa obliczenia emerytury powszechnej była pomniejszana o kwoty już pobranych emerytur wcześniejszych. Dla osób wymienionych w nowych przepisach takiego pomniejszania już nie będzie. Ich emerytury wzrosną, nawet o 200 złotych miesięcznie. Zakład Ubezpieczeń Społecznych przeliczy świadczenia zainteresowanym osobom na wniosek albo z urzędu, w zależności od tego, jaką emeryturę teraz pobierają - informuje **Małgorzata Korba**, regionalny rzecznik ZUS w województwie lubelskim.

Ci, którzy nadal pobierają wcześniejsze emerytury, mogą wystąpić do ZUS z wnioskiem o emeryturę powszechną. Zostanie ona wyliczona na korzystniejszych zasadach, jeśli wniosek wpłynie w ciągu 6 miesięcy od wejścia w życie zmienionych przepisów, czyli nie później niż 11 stycznia 2021 roku. Szacuje się, że w całym kraju uprawnionych do złożenia takiego wniosku jest 17,8 tys. osób (15,6 tys. kobiet i 2,2 tys. mężczyzn). - Osoby, które już pobierają emeryturę powszechną obliczoną z pomniejszeniem o kwoty pobranych wcześniejszych emerytur oraz renty rodzinne po tych osobach, nie muszą robić nic. ZUS przeliczy im świadczenia z urzędu, nie należy składać w tej sprawie wniosków. Zakład zrobi to po upływie pół roku od wejścia w życie przepisów. Poinformuje każdą zainteresowaną osobę o nowej wysokości świadczenia. Jeśli przeliczona emerytura okaże się wyższa od pobieranej dotychczas, to ZUS wypłaci też wyrównanie za poprzednie miesiące - zapewnia M. Korba.

Liczbę osób, którym instytucja przeliczy świadczenia z urzędu, szacuje się na 62,6 tys. (60,6 tys. kobiet i 1,9 tys. mężczyzn). **(opr. pc)**

Bony nas nie interesują

Jak wynika z danych ZUS, mieszkańcy naszego województwa najrzadziej sięgają po bon turystyczny. Oznacza to, że nie wyjeżdżamy na wakacyjny urlop czy wolimy płacić za wszystko bezpośrednio z własnej kieszeni?

Według stanu na 19 sierpnia mieszkańcy Lubelszczyzny aktywowali trochę ponad 27,4 tys. bonów turystycznych. Zważywszy na to, że uprawnionych do skorzystania ze świadczenia jest ponad 210 tys. osób, to mało, bo zaledwie nieco ponad 13 proc.

- W porównaniu z innymi województwami mieszkańcy Lubelskiego najrzadziej uruchamiają bony. Największy odsetek bonów uruchomili natomiast mieszkańcy Dolnego Śląska, niemal 20 procent - mówi **Małgorzata Korba**, rzecznik ZUS w województwie lubelskim.

Z bonu turystycznego 500 zł na każde dziecko, na które rodzic pobiera „500 plus", można skorzystać do końca marca 2022 roku. Lista podmiotów, gdzie można zapłacić bonem, dostępna jest na stronach internetowych: www.bonturystyczny.gov.pl, www.pot.gov.pl i www.polska.travel. **(pc)**

CHEŁM. Szokująca relacja pacjenta i nadzieja na szybkie testy

Wstyd na całą Polskę

Po tym, jak w „Nowym Tygodniu" zwróciliśmy uwagę na problem z szybką diagnostyką w kierunku koronawirusa, ogólnopolskie media obiegła skandaliczna historia Mariusza Raćkiewicza. Ratownik wodny i nauczyciel z Chełma, aby chronić innych, sam zgłosił się na badania do chełmskiego szpitala, a potem przez 6 dni czekał w izolatce na wynik. Laboratorium ubolewa z powodu „incydentalnego opóźnienia", a chełmski szpital planuje w najbliższym czasie samodzielne przeprowadzanie szybkich testów na koronawirusa.

O nasilającym się w chełmskim szpitalu problemie z szybką diagnostyką w kierunku koronawirusa sygnalizowaliśmy w poprzednim wydaniu „Nowego Tygodnia". Informowaliśmy wtedy o wojskowym, który po kilku dniach od przywiezienia na oddział zakaźny i pobrania wymazu wciąż nie znał swoich wyników badania. Po naszej publikacji z redakcją skontaktował się **Mariusz Raćkowicz**, wiceprezes chełmskiego oddziału stowarzyszenia Ratownictwo Wodne Rzeczpospolitej, nauczyciel wychowania fizycznego z Chełma. Telefonował z izolatki oddziału zakaźnego chełmskiego szpitala, gdzie - podobnie jak żołnierz (jego wynik okazał się negatywny) - również trafił w czwartek, 13 sierpnia. Raćkowicz sam postanowił, że zgłosi się na badania. Obawiał się, że mógł się zarazić od innego, przebywającego na kwarantannie ratownika wodnego, z którym pracował na jednej zmianie, strzegąc bezpieczeństwa kąpiących się w zalewie w Natalinie w gminie Kamień (potem okazało się, że test na koronowirusa u tego ratownika wyszedł negatywny). Zdawał sobie sprawę, że w międzyczasie miał kontakt z wieloma osobami, w tym z najbliższymi - córką w ciąży i mamą w podeszłym wieku. Chciał jak najszybciej się przebadać, aby wiedzieć, czy sam nie złapał koronawirusa, a przede wszystkim - czy nie zaraził po drodze innych. W przypadku, gdyby tak było, należało szybko wychwycić potencjalnych zarażonych, aby koronawirus nie rozprzestrzeniał się dalej. Zachował się odpowiedzialnie, ale - jak mówi - wkrótce tego pożałował. Miał nadzieję, że wynik badania nadejdzie w ciągu doby, ale w izolatce przebywał wiele dłużej. W czwartek (13 sierpnia) pobrano od niego wymazy, a w piątek wysłano je do laboratorium w Poznaniu. Ani w świąteczną sobotę (15 sierpnia), ani następnego dnia wyników badań nie było.

- Przebywałem w izolatce, nie miałem żadnych objawów, nie wiedziałem, czy jestem chory, czy nie, ani tego, dlaczego wciąż nie ma wyników - opowiada pan Mariusz. - Mijały dni, a ja myślałem o tym, że ludzie, których mogłem zarazić, zarażają teraz innych. Wiedziałem też, że jestem potrzebny w pracy, bo koordynuję działania ratowników na ośmiu zbiornikach wodnych w naszym województwie, a byłem uziemiony. Na domiar złego wśród znajomych, pracowników szkoły, w której pracuję, chodziły już pogłoski, że leżę w szpitalu pod respiratorem. W poniedziałek pobrano mi wymaz raz jeszcze. Znowu musiałem czekać. Byłem załamany niewydolnością tego systemu i postanowiłem głośno o tym powiedzieć.

Mariusz Raćkowicz został wypisany ze szpitala dopiero we wtorkowy wieczór. Jego wynik był negatywny. Kamień spadł mu z serca, bo nie był „cichym roznosicielem". Ale gdyby było inaczej, moglibyśmy mieć teraz do czynienia z kolejnym ogniskiem koronawirusa w powiecie chełmskim.

Incydentalne opóźnienie i korekta procedur

W chełmskim szpitalu od początku zapewniali, że wina nie leżała po ich stronie, bo zachowali wszelkie procedury. To w laboratorium zewnętrznej firmy nie wykonano badań w odpowiednim czasie. W „ALAB" Laboratoria przyznają, że „wskutek błędu ludzkiego doszło do incydentalnego opóźnienia".

- Współpraca ALAB Laboratoria z Samodzielnym Publicznym Wojewódzkim Szpitalem Specjalistycznym w Chełmie w kierunku wykrycia koronawirusa przebiegała do tej pory bez zastrzeżeń - zapewnia **Milena Moryson-Kowalska**, rzecznik „ALAB" Laboratoria. - „ALAB" Laboratoria realizuje na rzecz szpitala diagnostykę analityczną także na innych polach, a nasza współpraca nadal trwa. Wyrażamy ubolewanie, że wskutek błędu ludzkiego w trakcie świątecznego weekendu, nastąpiło nieakceptowalne przez nas incydentalne opóźnienie w wydaniu wyniku badań. Średni czas oczekiwania na diagnostykę w kierunku wykrycia koronawirusa trwa w ALAB laboratoria około 24 godzin. Warto dodać, iż w przypadku opóźnień, każdorazowo sprawdzamy: czy pobrany materiał był właściwie zabezpieczony zgodnie z normami, by wykonać diagnostykę, czy też należy ponownie pobrać materiał do badań. W przypadku opóźnienia, o którym mowa, wynikającego z błędu pracownika, paczka została przechowana we właściwych warunkach, a próbki zostały zakwalifikowane jako prawidłowe, co przełożyło się na wiarygodne wyniki. W celu uniknięcia kolejnych takich wydarzeń w przyszłości wdrożyliśmy korektę procedur.

Szybkie testy nadzieją

Ta sytuacja obnażyła problem, który - dla dobra pacjentów i samych lekarzy - powinien być jak najszybciej rozwiązany. Bo jesienią, gdy przyjdzie wzrost zachorowań grypopochodnych, testów w kierunku koronawirusa trzeba będzie wykonać jeszcze więcej, a oddział zakaźny nie może zostać zapchany. **Lech Litwin**, zastępca dyrektora chełmskiego szpitala, przyznaje, że pacjenci nie powinni tyle dni spędzić w izolatce czekając na wynik.

- Takie sytuacje nie powinny mieć miejsca i robimy, co można, aby się więcej nie powtórzyły - mówi Litwin. - Wymazy do badań będziemy oddawać także innym firmom. Nadzieją są szybkie testy, które chcemy już wkrótce wykonywać w naszym laboratorium. Ale najpierw musi ono dostać akredytację i zostać wpisane na ministerialną listę laboratoriów, w których wykonuje się badania w kierunku Covid-19. Podjęliśmy działania zmierzające w tym kierunku. Mamy nadzieję, że dzięki temu we wrześniu sami będziemy mogli już wykonywać te badania. Wówczas w ciągu półtora godziny mielibyśmy wynik testu.

Rotacja duża

Liczba osób przebywających na oddziale zakaźnym z podejrzeniem albo potwierdzonym już Covid-19 zmienia się każdego dnia. Miejsce wypisywanych do domu ozdrowieńców zajmują kolejne osoby czekające na wykonanie testu. Rotacja jest duża. W piątek na chełmskim oddziale zakaźnym było osiem osób zakażonych koronawirusem. Cztery oczekiwały na wynik testu. **(mo)**

CHEŁM. To się w głowie nie mieści!

Ciągnął policjanta za samochodem

Mężczyzna z Chełma usłyszał m.in. zarzut czynnej napaści na funkcjonariusza po tym, jak ciągnął za swoim samochodem policjanta, który próbował go zatrzymać. Mundurowy wisiał na drzwiach auta dopóki jego kierowca... nie utknął w korku.

To miała być typowa interwencja domowa, a o mały włos nie doszło do tragedii. We wtorek (18 sierpnia) patrol Komendy Miejskiej Policji w Chełmie otrzymał wezwanie do mieszkania na osiedlu Kościuszki. Chodziło o awanturującego się męża, który - co potwierdzili na miejscu mundurowi - miał znęcać się psychicznie i fizycznie nad żoną. By uspokoić furiata i przywołać go do porządku, funkcjonariusze zamierzali osadzić go w policyjnym areszcie. Ten jednak ani myślał o nałożeniu kajdanek i dobrowolnym oddaniu się w ich ręce. 37-latek rzucił się do ucieczki, a policjanci pobiegli za nim. Mężczyzna wskoczył do samochodu zaparkowanego przed blokiem przy ul. Wolności i nie zamierzał go opuścić. Jeden z interweniujących funkcjonariuszy sięgnął do środka, próbując wyciągnąć kluczyki ze stacyjki. Wtedy kierowca ruszył.

Będąc połową ciała w samochodzie, policjant próbował odpiąć pas bezpieczeństwa kierowcy i siłą wyciągnąć go z jadącego auta, ale… zaplątał się w jego pas. Nie mając już nic do stracenia, 37-latek jechał w stronę ul. Lwowskiej, a umundurowany policjant wisiał na drzwiach jego samochodu. Nie puścił, bo i nie miał jak, był w pułapce. Uratował go korek uliczny, w którym utknęli po przejechaniu kilkudziesięciu metrów.

Zatrzymany 37-latek (był trzeźwy!) został w czwartek, 20 sierpnia, doprowadzony do Prokuratury Rejonowej w Chełmie. Usłyszał zarzuty znęcania się nad żoną, kierowania gróźb oraz czynnej napaści na funkcjonariusza. Na wniosek policji i prokuratury sąd zastosował wobec niego 3-miesięczny areszt tymczasowy. **(pc)**

SPRZEDAŻ PIECÓW Z DOTACJI UNIJNEJ
FACHOWE DORADZTWO I WYCENA
PROWADZIMY SPRZEDAŻ HURTOWĄ I DETALICZNĄ:
- Wkłady kominowe ze stali kwasoodpornej (wszystkie typy i przekroje) - montaż
- Nasady kominowe-turbowenty,rotowenty
- Kratki wentylacyjne
ŚWIADCZYMY USŁUGI W ZAKRESIE:
- Przeglądy instalacji gazowych i kominowych
- Malowanie dachów oraz elewacji budynków
- Remonty kominów
- Ogrodzenia z cegły klinkierowej
- Glazura, terakota, gładź
RATY
USŁUGA MONTAŻU PIECÓW C.O. GRATIS!
Znajdź nas na Facebook
www.facebook.com/chelmkominiarze
Chełmskie Centrum Kominiarstwa Sp. z o.o. 22-100 Chełm ul. Zielna 10 tel. 82 565 37 18 606 945 577

eprasa.pl d76171e80f

Heder spadł na osobówkę

Wstrzymany ruch i zniszczony samochód. Oto efekty nieprawidłowego zabezpieczenia przewożonych przez obywatela Ukrainy hederów do kombajnu. Jeden z nich, przed godz. 18 we wtorek (18 sierpnia), podczas skrętu na przejazd Kowelski spadł z naczepy ciężarowego mercedesa, uderzył inny pojazd, po czym całkowicie zablokował trasę Kolejowa - Rampa Brzeska. Na szczęście nikomu nic się nie stało, a policja i funkcjonariusze Straży Ochrony Kolei zabezpieczyli miejsce do czasu usunięcia kilkutonowej części maszyny rolniczej sprzed torowiska. Kierowca, który odpowiadał za niezabezpieczony ładunek (39-letni ob. Ukrainy), został ukarany mandatem 500 zł. **(pc)**

Zwłoki w kanale

Makabryczne odkrycie w leniwe, niedzielne popołudnie. Przypadkowy mieszkaniec odkrył unoszące się na powierzchni kanału odwadniającego ciało mężczyzny w średnim wieku. Policja poszukuje świadków.

Zgłoszenie o potwornym znalezisku obok cementowni dyżurny chełmskiej komendy odebrał pod wieczór 16 sierpnia.

- Mężczyzna po wyciągnięciu z wody nie dawał oznak życia. Lekarz stwierdził jego zgon - mówi sierż. **Angelika Głąb-Kunysz** z Komendy Miejskiej Policji w Chełmie. Policjanci pod nadzorem prokuratury wyjaśniają teraz okoliczności śmierci denata wyłowionego z kanału odwaniającego kopalnię kredy.

Ustalono, że zmarłym był 53-latek spod Chełma. Dwie doby wcześniej, w piątek wieczorem (14 sierpnia), pod wpływem alkoholu wyszedł z domu. Członkowie jego rodziny nie złożyli jednak oficjalnego zawiadomienia o zaginięciu. Czekali, ale mężczyzna nie dawał znaku życia. Dopiero w niedzielę policjanci zawiadomili ich o zgonie 53-latka.

Wstępnie udział osób trzecich w śmierci mieszkańca gminy został wykluczony. Bezpośrednią przyczynę zgonu ma wskazać wykonana sekcja zwłok. Równolegle policjanci poszukują osób, które pomiędzy piątkiem a niedzielą mogły widzieć, rozmawiać lub mieć jakikolwiek kontakt z tragicznie zmarłym, aby odtworzyć okoliczności śmierci 53-latka. **(pc)**

Elitarny narkotyk w więzieniu

„Venus", „Erox", „Nexus", „MFT" lub po prostu: 2C-B, czyli tzw. elitarny narkotyk, który od co najmniej dwóch lat jest na topie wśród bywalców wielkomiejskich klubów, znalazła pielęgniarka z Zakładu Karnego w Chełmie. Przesyłka miała trafić do jednego z osadzonych.

- W trakcie wykonywanych obowiązków funkcjonariuszka służby zdrowia Zakładu Karnego w Chełmie udaremniła dostarczenie na teren jednostki substancji niedozwolonych - informuje kpt. **Łukasz Bielak**, rzecznik prasowy ZK w Chełmie.

Paczka z medykamentami miała trafić do jednego z osadzonych w chełmskim ZK. Jednak w trakcie kontroli przesyłki pielęgniarka zwróciła uwagę, że w jednym opakowaniu leków znajdowały się niebieskie tabletki, zaś w drugim - białe. - Tabletki zabezpieczono oraz przebadano testem na zawartość środków odurzających. Wstępne badanie narkotesterem dało wynik pozytywny, wskazało substancję 2C-B - dodaje Bielak.

Należący do rodziny amfetaminy 2C-B istnieje na rynku od 1974 roku. Formułę substancji, którą początkowo sprzedawano jako afrodyzjak, opracował w laboratorium w Kalifornii Aleksander Shulgin. W Polsce od pięciu lat znajduje się ona na liście substancji psychotropowych (na jej wytwarzanie, posiadanie oraz wszystko, co się z tym wiąże trzeba mieć specjalne zezwolenie zgodne z wymogami ustawy o przeciwdziałaniu narkomanii). 2C-B to niewielkie pigułki, które działają silnie na receptory serotoninowe, wywołując poprawę nastroju i pobudzenie, ale także halucynacje i zmiany percepcji. Badania pokazują, że wywołane przez nie stany euforyczne mogą uszkodzić układ nerwowy, natomiast po przedawkowaniu nierzadko zdarzają się bóle głowy, a nawet zaburzenia pracy serca. - Kolejny raz dzięki czujności i sumiennej pracy funkcjonariuszy Służby Więziennej udało się zapobiec przedostania na teren jednostki substancji szczególnie groźnych dla życia i zdrowia osadzonych, a także bezpieczeństwa jednostki - podkreśla z dumą rzecznik.

Zabezpieczone narkotyki zostały przekazane policji. W sprawie prowadzone jest postępowanie. **(pc)**

Groził żonie, szarpał policjanta

Wobec agresora, który usiłował zbiec, a następnie rzucił się na interweniujących policjantów, trzeba było użyć środków przymusu bezpośredniego. 39-letni recydywista z Dorohuska groził zabójstwem najpierw żonie, potem mundurowym.

Zaczęło się od telefonu ofiary pod numer ratunkowy. Dyżurny komendy przyjął zgłoszenie o agresywnym małżonku, który grozi żonie zabójstwem i bezzwłocznie wysłał na miejsce patrol.

- Policjanci na miejscu interwencji ustalili, że 39-latek z gminy Dorohusk w warunkach powrotu do przestępstwa znęcał się psychicznie, kierował groźby pobicia i pozbawienia życia wobec zgłaszającej - mówi sierż. **Angelika Głąb-Kunysz** z Komendy Miejskiej Policji w Chełmie. - Gdy mężczyzna dowiedział się o zgłoszeniu jego zachowania na policję, uciekł samochodem. Policjanci jednak szybko go odnaleźli. Podczas zatrzymania był agresywny, groził funkcjonariuszom pobiciem i pozbawieniem życia oraz szarpał za mundury - relacjonuje Głąb-Kunysz.

Obezwładniony agresor, w kajdankach, został usadzony na tyłach radiowozu, a następnie przewieziony do policyjnej izby zatrzymań. We wtorek (18 sierpnia) został doprowadzony z wnioskiem o areszt do prokuratury, a następnie do sądu. Bandzior odpowie za znęcanie się nad żoną w warunkach recydywy, a także znieważenie i naruszenie nietykalności cielesnej mundurowych. **(pc)**

Pobity przeleżał noc na chodniku?

Nad ranem we wtorek (18 sierpnia, około godz. 7) przypadkowy świadek - kobieta - zwrócił uwagę na leżącego na chodniku przy ul. Wołyńskiej mężczyznę, po czym od razu wezwał pogotowie. Ratownicy, którzy dotarli na miejsce, zastali tam dotkliwie pobitego 34-latka. Mężczyzna był przytomny. Miał stłuczone żebra, nerki i głowę. Powiedział, że wieczór wcześniej został napadnięty przez nieznanych mu sprawców. Szczegółów nie pamiętał, najprawdopodobniej stracił przytomność i przeleżał całą noc na chodniku przed blokiem. Trafił do szpitala. **(pc)**

Dwukrotnie wyważali drzwi

Od kilku dni nie ma z nią żadnego kontaktu - podkreślali przejęci właściciele mieszkania przy ul. Siedleckiej, którzy w ubiegły poniedziałek prosili służby ratunkowe o pomoc w dostaniu się do własnego lokum. Jak wyjaśnili, mieszkanie wynajmują starszej kobiecie, ale od pewnego czasu nie wiedzą, co dzieje się z kobietą. Podejrzewali, że starszej pani mogło się coś stać niedobrego tym bardziej, że okna w mieszkaniu są cały czas otwarte. Sami jednak nie posiadają zapasowych kluczy, by dostać się do środka.

Strażacy otworzyli drzwi i wpuścili do środka ratowników. W domu jednak nie było żywej duszy. Nie wiadomo, gdzie podziewa się lokatorka. Natomiast dzień później medycy w obstawie strażaków (18 sierpnia) ponownie siłą wchodzili do mieszkania na terenie miasta. Tym razem o pomoc poprosili sąsiedzi innej starszej pani, która upadła niefortunnie przy drzwiach wejściowych, blokując wejście, i nie była w stanie się podnieść. **(pc)**

INFORMACJA
WÓJTA GMINY CHEŁM O ZAMIESZCZENIU WYKAZU NIERUCHOMOŚCI DO ZBYCIA W FORMIE SPRZEDAŻY

Na podstawie art. 34 ust. 1, pkt. 1 i 2, art. 35 ust. 1 i 2 ,ustawy z dnia 21 sierpnia1997r. o gospodarce nieruchomościami (Dz. U z 2020 roku poz. 65 z późn. zmianami) WÓJT GMINY CHEŁM informuje, że na okres 21 dni od dnia 24 sierpnia 2020 roku do dnia 14 września 2020 roku został zamieszczony do publicznej wiadomości wykaz nieruchomości niezabudowanej położonej w obrębie Staw przeznaczonej do zbycia w formie sprzedaży:

- **działka nr 41 o pow. 0,2010 ha , zabudowa mieszkaniowa zagrodowa z dopuszczeniem jednorodzinnej - cena nieruchomości 26.209,00 zł. Do ceny nieruchomości zostanie doliczony podatek VAT.**

Szczegółowy wykaz zamieszczono na tablicy informacyjnej w Urzędzie Gminy Chełm, Pokrówka, ul. Gminna 18, II piętro, przesłano do Sołtysa celem zamieszczenia na tablicy ogłoszeń w danej miejscowości, zamieszczono na stronie internetowej urzędu www.gminachelm.pl, na stronie BIP, a informację o jego wywieszeniu podaje się w prasie lokalnej.

Osobom, którym przysługuje pierwszeństwo na podstawie art. 34 ust. 1 pkt. 1 i 2 ustawy o gospodarce nieruchomościami (Dz. U. z 2020 roku poz. 65 z późn. zm.) mogą złożyć wniosek o jej nabycie w terminie nie krótszym niż 6 tygodni, od dnia zamieszczenia wykazu.

Szczegółowe informacje o nieruchomości można uzyskać w Urzędzie Gminy Chełm, Pokrówka, ul. Gminna 18 , II piętro lub pod telefonem (82) 563-65-53 w godzinach pracy urzędu.

W przypadku braku złożenia wniosku ww terminie zbycie nieruchomości nastąpi w trybie przetargu.

Termin, miejsce, rodzaj i warunki przetargu zostaną podane do publicznej wiadomości w odrębnym ogłoszeniu.

INFORMACJA
WÓJT GMINY CHEŁM

informuje, że zgodnie z art. 35 ust. 1 ustawy z dnia 21 sierpnia 1997 roku o gospodarce nieruchomościami (Dz. U z 2020 r., poz. 65 z późn. zmianami), Uchwałą Rady Gminy Chełm Nr XXI/192/2020 z dnia 31 lipca 2020 roku, że na tablicy ogłoszeń w Urzędzie Gminy Chełm Pokrówka, ul. Gminna 18 II piętro, na stronie internetowej www.gminachelm.pl, oraz na stronie BIP został zamieszczony do publicznej wiadomości wykaz nieruchomości przeznaczonych do dzierżawy w obrębie : **Depułtycze Król. – Kol., Koza-Gotówka ,Krzywice-Kol., Okszów, Parypse, Pokrówka, Rożdżałów, Rudka, Srebrzyszcze, Stare Depułtycze, Staw, Strupin Duży, Strupin Mały, Uher, Weremowice, Zagroda, Żółtańce, Okszów-Kolonia** na okres do 3 lat na rzecz dotychczasowych dzierżawców.

Wykaz ten zamieszcza się na okres 21 dni od dnia 24 sierpnia 2020 roku do dnia 14 września 2020 roku.

Bliższe informacje na ten temat można uzyskać w siedzibie Urzędu Gminy Chełm Pokrówka, ul. Gminna 18 w godzinach jego pracy lub pod tel. (082) 563 – 65 – 53.

eprasa.pl d76171e80f

GMIAN DOROHUSK. Około 270 tysięcy strat

Stado w strachu i szalejące jęzory ognia

Opadnięci z sił strażacy zmienili się w walce z żywiołem, który siał spustoszenie w gospodarstwie. Akcja trwała aż osiemnaście godzin, w niebezpieczeństwie było kilkadziesiąt sztuk bydła. Prawdopodobnie ktoś celowo podłożył ogień.

- To była z pewnością nasza najdłuższa akcja ratunkowa - przyznaje bryg. **Wojciech Chudoba**, z-ca Komendanta Miejskiego Państwowej Straży Pożarnej w Chełmie.

Około godz. 20:50, w sobotę (15 sierpnia), na stanowisko kierowania straży dotarło zgłoszenie o pożarze w miejscowości Husynne pod Dorohuskiem. Takie samo zgłoszenie odebrał też m.in. dyżurny chełmskiej komendy policji.

- Ogień zauważył zarządca gospodarstwa, który natychmiast powiadomił służby ratownicze. Z relacji zgłaszającego wynikało, że pożar objął drewnianą wiatę magazynową, w której składowane były nawozy, zboże, pasza dla zwierząt, drzewo tartaczne oraz słoma - informuje sierż. **Angelika Głąb-Kunysz** z Komendy Miejskiej Policji w Chełmie.

Drewniana wiata pokryta eternitem była w całości objęta ogniem. Kierując się zasadą ratowania w pierwszej kolejności tego, co da się uratować, strażacy podali cztery prądy wody w obronie na oborę, która stała w bezpośrednim sąsiedztwie, a w której znajdowało się około 70 sztuk bydła, a także na bele słomy składowane z drugiej strony płonącej wiaty. Pogotowie energetyczne tymczasem odłączyło zasilanie w całej wsi. - Wraz z przyjazdem kolejnych zastępów rozbudowany został system podawania wody, zadysponowano dodatkowe siły. Po schłodzeniu obory strażacy przystąpili do gaszenia wiaty. Następnie, po stłumieniu ognia, ładowarką wyciągnęli drewno z wiaty i przelali je wodą. Potem dotarli do pięciuset sztuk bel słomy. Gdzieś nad ranem nastąpiła podmiana ratowników. Ogółem akcja trwała osiemnaście godzin, zadysponowanych do niej zostało czternaście zastępów, w tym pięćdziesięciu sześciu ratowników - relacjonuje bryg. W. Chudoba.

Zwierzęta zostały uratowane, ale wiata magazynowa gospodarza spłonęła w całości. Jak podaje policja, wstępnie wysokość strat oszacowana została na około 270 tysięcy złotych. Co było powodem wybuchu pożaru? W budynku wiaty nie było instalacji elektrycznej, więc nie można mówić o jakimkolwiek zwarciu. Prawdopodobnie ktoś celowo podłożył ogień pod drewniany budynek. Sprawą zajęła się już policja. **(pc, fot. OSP Dorohusk i KMP Chełm)**

Zastopował zalanego kierowcę

Funkcjonariusz z posterunku policji w Rejowcu Osadzie udaremnił jazdę pijanemu w sztok mieszkańcowi gminy Łopiennik Górny.

Do zdarzania doszło 21 sierpnia pod jednym ze sklepów w Fajsławicach (powiat krasnostawski). - Będący po służbie funkcjonariusz z posterunku policji w Rejowcu Osadzie, pod sklepem w Fajsławicach zauważył dziwnie zachowującego się mężczyznę - mówi **Jolanta Babicz**, rzecznik krasnostawskiej policji. - Mężczyzna ten w pewnej chwili wszedł do samochodu marki renault. Funkcjonariusz zareagował natychmiast i uniemożliwił mu dalszą jazdę.

Policjant wezwał na miejsce patrol drogówki. Okazało się, że zatrzymany, 30-letni mieszkaniec gminy Łopiennik Górny, był kompletnie pijany. - Badanie alkomatem wykazało prawie 4 promila alkoholu - informuje Babicz. - Interwencja policjanta będącego po służbie być może zapobiegła tragedii. Pijany kierowca mógł przecież spowodować wypadek - podkreśla rzecznik krasnostawskiej policji. **(k)**

INFORMACJA

WÓJT GMINY CHEŁM

informuje, że podano do publicznej wiadomości wykaz nieruchomości niezabudowanych położonych w obrębie Żółtańce przeznaczonych do zbycia w formie sprzedaży.

L.p	Oznaczenie wg. KW	Nr działki	Powierzchnia w ha.	Opis nieruchomości	Przeznaczenie w planie	Cena nieruchomości
1	LU1C/00084948/1	379/2	**0,0580** w tym: - RIIIb- 0,0580	Neruchomość położona w sąsiedztwie biornika wodnego. Kształt nieruchomości nieregularny. Teren jest uzbrojony: energia elektryczna woda i kanalizacja. Dojazd do nieruchomości z drogi asfaltowej.	Działka nr 379/2 położona w obrębie Żółtańce wchodzi w skład obszaru oznaczonego na rysunku planu symb. 13 ML - tereny zabudowy letniskowej, - przeznaczenie podstawowe-rekreacja zbiorowa - zabudowa pensjonatowa,usługi; - przeznaczenie uzupełniające-zadaszenia garażowe,obiekty i urządzenia infrastruktury technicznej; - prowadzona działalność nie może stanowić zagrożenia dla startujących i lądujących statków powietrznych: - we wschodniej części terenu, na rysunku zmiany planu została wyznaczona strefa ochrony archeologicznej dla stanowiska archeologicznego „27" w obrębie 80-90 oraz „108" w obrębie 80-89-obowiązują ustalenia ogólne § 6 ust.1. Działka o nr ewid. 379/2 graniczy z drogą o symb. 1KDD.	**30.400,00** Do ceny nieruchomości zostanie doliczony podatek VAT
2	LU1C/00084948/1	379/3	**0,0523** w tym: - RIIIb- 0,0079 - RIVa- 0,0444	Neruchomość położona w sąsiedztwie zbiornika wodnego. Kształt nieruchomości nieregularny. Teren jest uzbrojony: energia elektryczna woda i kanalizacja. Dojazd do nieruchomości z drogi asfaltowej.	Działka nr 379/3 położona w obrębie Zółtańce wchodzi w skład obszaru oznaczonego na rysunku planu symb. 13 ML - tereny zabudowy letniskowej, - przeznaczenie podstawowe-rekreacja zbiorowa - zabudowa pensjonatowa,usługi; - przeznaczenie uzupełniające-zadaszenia garażowe,obiekty i urządzenia infrastruktury technicznej; - prowadzona działalność nie może stanowić zagrożenia dla startujących i lądujących statków powietrznych: - we wschodniej części terenu, na rysunku zmiany planu została wyznaczona strefa ochrony archeologicznej dla stanowiska archeologicznego „27" w obrębie 80-90 oraz „108" w obrębie 80-89-obowiązują ustalenia ogólne § 6 ust.1. Działka o nr ewid.379/3 graniczy z drogą o symb. 1KDD i drogą o symb.5KDD.	**27.436,00** Do ceny nieruchomości zostanie doliczony podatek VAT
3	LU1C/00084948/1	379/4	**0,0508** w tym: - RIIIb- 0,0048 - RIVa 0,0460	Neruchomość położona w sąsiedztwie zbiornika wodnego. Kształt nieruchomości nieregularny. Teren jest uzbrojony: energia elektryczna woda i kanalizacja. Dojazd do nieruchomości z szosy drogą utwardzoną.	Działka nr 379/4 położona w obrębie Zółtańce wchodzi w skład obszaru oznaczonego na rysunku planu symb. 13 ML - tereny zabudowy letniskowej, - przeznaczenie podstawowe-rekreacja zbiorowa- zabudowa pensjonatowa,usługi; - przeznaczenie uzupełniające-zadaszenia garażowe,obiekty i urządzenia infrastruktury technicznej; - prowadzona działalność nie może stanowić zagrożenia dla startujących i lądujących statków powietrznych: - we wschodniej części terenu, na rysunku zmiany planu została wyznaczona strefa ochrony archeologicznej dla stanowiska archeologicznego „27" w obrębie 80-90 oraz „108" w obrębie 80-89-obowiązują ustalenia ogólne § 6 ust.1. Działka o nr ewid.379/4 graniczy z drogą o symb. o symb. 5KDD.	**25.945,00** Do ceny nieruchomości zostanie doliczony podatek VAT

Szczegółowe informacje o nieruchomościach można uzyskać w Urzędzie Gminy Chełm, Pokrówka, ul. Gminna 18 pokój nr 29 II piętro lub pod telefonem (082) 563-65-53.

Niniejszy wykaz zamieszczono do publicznej wiadomości na okres 21 dni od dnia 24 sierpnia 2020 roku do dnia 14 września 2020 roku poprzez zamieszczenie na tablicy ogłoszeń w Urzędzie Gminy Chełm, Pokrówka, ul. Gminna 18, II piętro, przesłano do Sołtysa celem zamieszczenia na tablicy ogłoszeń w danej miejscowości, zamieszczono na stronie internetowej urzędu www.gminachelm.pl oraz stronie BIP, a informację o jego zamieszczeniu podaje się w prasie lokalnej.

Osobom, którym przysługuje pierwszeństwo na podstawie art. 34 ust. 1 pkt. 1 i 2 ustawy o gospodarce nieruchomościami (Dz. U. z 2020 roku poz. 65 z późn. zm.) mogą złożyć wniosek o jej nabycie w terminie nie krótszym niż 6 tygodni od dnia zamieszczenia wykazu.

W przypadku braku złożenia wniosków ww terminie zbycie nieruchomości nastąpi w trybie przetargu.

Termin, miejsce, rodzaj i warunki przetargu zostaną podane do publicznej wiadomości w odrębnym ogłoszeniu.

Pokrówka, dnia 24 sierpnia 2020 roku

eprasa.pl d76171e80f

OKUNINKA. Gdzie są rodzice?

Pięciolatka wjechała w trzylatka

Wypadki i kolizje powodują coraz młodsi uczestnicy ruchu. W środę (19 sierpnia) pięcioletnia dziewczynka wjechała w trzylatka elektrycznym rowerkiem. Interweniowało pogotowie ratunkowe, ale na szczęście skończyło się na strachu. Do zdarzenia doszło oczywiście w Okunince.

W Okunince to z roku na rok coraz większy problem. Mnóstwo wypożyczalni wszelkiej maści pojazdów elektrycznych i tłumy spragnionych słońca letników sprawiają, że o kolizję nietrudno. Kolejnym czynnikiem, który w sytuacji nie pomaga, jest beztroska rodziców, którzy nawet bardzo małe pociechy wsadzają za kierownicę takich pojazdów. Tak też było w środę. Będąca pod opieką rodziców pięcioletnia dziewczynka jechała elektrycznym rowerkiem i wjechała nim w trzyletniegom chłopca. Do zdarzenia doszło na głównej plaży. Rodzice poszkodowanego dziecka wezwali na miejsce pogotowie ratunkowe. Na szczęście okazało się, że dziecko nie doznało żadnego uszczerbku i nie było konieczności, by odwieźć je do szpitala. **(bm)**

Nałogowo bije żonę i córkę

O jakiejkolwiek resocjalizacji w przypadku domowego oprawcy nie ma mowy, a 54-latek z gminy Kamień jest na to kolejnym dowodem. Mężczyzna w maju opuścił mury Zakładu Karnego w Chełmie, gdzie odbywał karę pozbawienia wolności za znęcanie się nad rodziną. Po wyjściu na wolność wrócił do domu i dawnych zwyczajów.

- Policjanci otrzymali zgłoszenie o nietrzeźwym i agresywnym mężczyźnie, który wszczął awanturę domową. Na miejscu interwencji okazało się, że 54-latek, będący pod działaniem alkoholu, nie tylko używał słów wulgarnych wobec swoich najbliższych, ale również popychał ich, szarpał za ubranie oraz niszczył wspólne przedmioty. Mężczyzna został zatrzymany przez dzielnicowych i trafił do policyjnego aresztu. Jak się okazało, nie był to jego pierwszy występek, ponieważ w jego sprawie policja kilkukrotnie interweniowała - informuje sierż. **Angelika Głąb-Kunysz** z Komendy Miejskiej Policji w Chełmie.

Recydywista usłyszał zarzuty znęcania się psychicznego i fizycznego nad żoną oraz córką, a chełmski sąd rejonowy (na wniosek prokuratury) tymczasowo aresztował go na trzy miesiące. Mężczyźnie grozi kolejne 5 lat za kratkami. - Zgodnie z kodeksem karnym przestępstwo znęcania się nad rodziną jest ścigane z urzędu. Osoby, które swoim zachowaniem krzywdzą najbliższych, muszą się liczyć z konsekwencjami - podkreśla sierżant Głąb-Kunysz. **(pc)**

Połamał dziecku rękę

Za spowodowanie wypadku odpowie 21-latek z Chełma, przez którego 15-latek spędzi długie tygodnie w gipsie. Zawracając osobówką na skrzyżowaniu, uderzył w chłopaka na motorowerze.

Do wypadku doszło w poniedziałek późnym wieczorem (17 sierpnia, około godz. 21:30) na skrzyżowaniu z ul. I. Mościckiego, przy cmentarzu komunalnym. Jak wynika ze wstępnych ustaleń obecnych na miejscu policjantów, kierujący toyotą 21-latek z Chełma - w trakcie wykonywania manewru zawracania - uderzył w jadącego na motorowerze 15-latka z gminy Chełm. W wyniku uderzenia chłopak spadł z jednośladu i doznał złamania zamkniętego prawej ręki. Z okrutnie zniekształconym ramieniem poszkodowanego nastolatka karetka pogotowia przetransportowała do miejskiego szpitala. Chłopak tłumaczył, że auto nagle na niego wyjechało. Dokładne okoliczności wypadku będzie teraz ustalać policja pod nadzorem prokuratury rejonowej. **(pc)**

W tirze strzeliła opona

Policja, pogotowie, straż. Wszystkie służby pędziły we wtorek po południu (18 sierpnia, około godz. 16) na sygnale w kierunku drogi wojewódzkiej nr 844. W Natalinie na terenie gminy Kamień przewożąca materiały budowlane ciężarówka wypadła z trasy. Jak podają chełmscy policjanci, w pewnym momencie siedzący za kierownicą tira marki Renault 33-latek po prostu stracił panowanie nad pojazdem. Ciężki wóz uderzył w barierę energochłonną, następnie przechylił się na prawy bok i zawisł na dwóch przydrożnych drzewach. Strażacy musieli go wyciągać z potrzasku. Kierowca miał olbrzymie szczęście, nie odniósł poważnych obrażeń. Nieoficjalnie mówi się, że powodem była opona, która wystrzeliła podczas jazdy. **(pc)**

Podmyło Biedronkę

Oj, popadało w środę rano nad miastem. (19 sierpnia) Między godz. 7 a 8 strażacy nie robili praktycznie nic innego, jak tylko interweniowali przy wyrwanych studzienkach, podtopionych piwnicach i ulicach. Z powodu intensywnych opadów zalany został nawet parking „Biedronki" przy ul. Wojsławickiej. Deszczówka zaczynała już podchodzić do piwnicy w budynku dyskontu, dlatego strażacy musieli ją szybko wypompować. Wcześniej jednak konieczne było zabezpieczenie drzwi, by woda nie wdarła się do środka i nie zniszczyła asortymentu sklepu.

- W tym celu strażacy przywieźli i ustawili przed wejściem dziesięć worków z piachem - mówi bryg. **Wojciech Chudoba**, z-ca Komendanta Miejskiego Państwowej Straży Pożarnej w Chełmie.

Sytuacja szybko została opanowana. Na szczęście też (przynajmniej oficjalnie) nie wiadomo nic o samochodach klientów, które miałyby ucierpieć w powodzi przed dyskontem. **(pc)**

Jeden chory, kilkanaście osób na kwarantannie

Znowu Covid-19 w Okunince

Ratownik medyczny z Mazur przebywa na oddziale zakaźnym chełmskiego szpitala. Jest chory na Covid 19. Mężczyzna, wraz z dziewczyną z Chełma, był na wakacjach w Okunince. 16 osób, które miały z nim styczność, jest na kwarantannie. Nie wiadomo, ile mógł zarazić podczas pobytu nad Jeziorem Białym.

Okuninka jest obecnie najbardziej niebezpiecznym miejscem na mapie powiatu włodawskiego. Nikt nie wie, ile osób spośród kilkudziesięciotysięcznego tłumu turystów z całej Polski, może chorować na koronawirusa, bo wiele osób przechodzi chorobę bezobjawowo. W ubiegłym tygodniu Covid 19 potwierdzono u ratownika medycznego z Mazur, który przyjechał na wypoczynek do Okuninki. Mężczyzna wynajął pokój w jednym z ośrodków wraz ze swoją dziewczyną z Chełma. Gdy źle się poczuł, trafił do szpitala w Chełmie, gdzie po pobraniu wymazu stwierdzono w jego organiźmie wirusa z Chin. Służby, przede wszystkim sanepid, natychmiast ruszyły w teren, by dotrzeć do osób, z którymi miał styczność zakażony mężczyzna. Szybko ustalono jego miejsce pobytu, lokale, które odwiedzał i ludzi, z którymi się spotykał. W sumie było to 16 osób, które trafiły już na kwarantannę. Potwierdzony przypadek z Okuninki zaraził się najprawdopodobniej w pracy, jeszcze przed urlopem. Jego karetką był przewożony pacjent chory na koronawirusa. **(bm)**

Groził śmiercią za zgłoszenie

Z maczetą na kierowcę

Chwile grozy przeżyła rodzina z Orchówka (gm. Włodawa), która wracała z Okuninki. Wszystko przez pijanego kierowcę, który zajechał im drogę i z maczetą w ręku groził śmiercią. Wszystko przez to, że chwilę wcześniej zgłosili oni, że mężczyzna po pijaku prowadzi auto.

W niedzielę (16 sierpnia) po godzinie 15 włodawski dyżurny otrzymał zgłoszenie, z którego wynikało, że jakiś mężczyzna został zaatakowany maczetą przez kierowcę Forda Galaxy. - Natychmiast wysłano patrole, których celem było zatrzymanie mężczyzny - mówi **Elwira Tadyniewicz** z KPP we Włodawie. - Policjanci ustalili, że zgłaszający wracał wraz z rodziną z Okuninki do Orchówka. Po drodze zauważył nietrzeźwego kierującego i o tym fakcie powiadomił telefonicznie policję. Widząc to mężczyzna jadący Fordem Galaxy wyprzedził zgłaszającego i zajechał mu drogę, a następnie wysiadł z auta i dzierżąc w ręku maczetę groził pokrzywdzonemu śmiercią, po czym odjechał w stronę Okuninki. Policjanci z OPP w Lublinie znaleźli podejrzanego mężczyznę w miejscu swojego zamieszkania. Zatrzymali 54-latka z gminy Włodawa, a podczas przeszukania zabezpieczyli maczetę. Mężczyzna znajdował się pod znacznym działaniem alkoholu, miał w organizmie prawie 2 promile. Pobrano od niego krew do analizy. 54-latek podczas interwencji był bardzo wulgarny w stosunku do policjantów, groził im pozbawieniem życia oraz zwolnieniem z pracy. Śledczy przedstawili zatrzymanemu zarzuty: kierowania samochodem w stanie nietrzeźwości, kierowania gróźb karalnych oraz znieważenia policjantów i grożenie im pozbawieniem życia i zwolnieniem w zamian za odstąpienie od czynności służbowych. Mężczyzna wcześniej był wielokrotnie notowany. Grozi mu do 3 lat pozbawienia wolności.

Policjanci wystąpili z wnioskiem o zastosowanie środka zapobiegawczego w postaci tymczasowego aresztu wobec 54-latka - dodaje pani rzecznik. **(bm)**

Pijany jak krasnostawski cyklista?

Kompletny brak wyobraźni i odpowiedzialności. Wszyscy z trzynastu rowerzystów z powiatu krasnostawskiego, których poddano badaniu alkomatem, byli pod wpływem alkoholu! Rekordzista ledwo stał na nogach.

W ostatnią środę na drogach województwa lubelskiego policja przeprowadziła akcję „ „Jednoślad". - Mundurowi reagowali na wykroczenia popełniane przez rowerzystów, motorowerzystów i motocyklistów, sprawdzali stan techniczny, stan trzeźwości oraz obowiązkowe wyposażenie pojazdów - mówi **Jolanta Babicz** z krasnostawskiej policji. Celem akcji była poprawa bezpieczeństwa z udziałem tej grupy niechronionych uczestników ruchu drogowego. W efekcie kontroli policjanci w całym województwie wyeliminowali z ruchu blisko 60 pijanych cyklistów. Co ciekawe procentowo najwięcej wpadło w powiecie krasnostawskim. - Funkcjonariusze naszej drogówki zatrzymali 13 kierujących jednośladami, z których aż 10 znajdowało się w stanie nietrzeźwości, a trzy pozostałe w stanie tzw. po użyciu alkoholu - mówi Babicz. Rekordzista, 54-latek z Krasnegostawu, ledwo stał na nogach, miał prawie 3 promile. - Został ukarany mandatem w wysokości 500 zł - dodaje rzecznik.

Policjanci apelują o rozsądek i przypominają, że kierowanie po spożyciu nawet niewielkiej ilości alkoholu jest zakazane. Nietrzeźwi kierujący stwarzają bardzo poważne zagrożenie, zarówno dla siebie, jak też innych uczestników ruchu rogowego. **(k)**

KRASNYSTAW.

Zamiast ryb wyłowił granat

Granat pochodzący najprawdopodobniej z czasów II wojny światowej wyłowił z Wieprza w Krasnymstawie mieszkaniec Zamościa.

W niedzielę, 16 sierpnia późnym popołudniem, 25-letni mieszkaniec Zamościa poinformował dyżurnego krasnostawskiej komendy, że na rzece Wieprz w Krasnymstawie, nieopodal oczyszczalni ścieków, wyłowił granat. - Mężczyzna wskazał mundurowym miejsce, gdzie - jak tłumaczył - szukał złomu. Funkcjonariusze do czasu przybycia powiadomionych saperów zabezpieczali teren przed zbliżaniem się do niewybuchu osób postronnych. Znaleziony granat wojskowy pochodzi najprawdopodobniej z czasów II wojny światowej - mówi **Jolanta Babicz** z krasnostawskiej policji. Mundurowi przypominają, że odnalezione niewybuchy mogą być bardzo niebezpieczne. - Dlatego też nie wolno ich przenosić, dotykać, czy też rozbrajać. Miejsce odnalezienia należy zabezpieczyć i o znalezisku natychmiast powiadomić odpowiednie służby - dodaje rzecznik. **(k)**

eprasa.pl d76171e80f

PILNE: Te substancje usuną problemy z prostatą – w końcu Unia Europejska dopuściła je do użytku!

Hinduscy naukowcy odkryli prawdziwe antidotum na chorą prostatę i dolegliwości układu moczowego!

Rewolucyjne odkrycie hinduskich naukowców pomogło już ponad 187 tys. mężczyzn w południowej Azji ✔ **3-krotnie zmniejszyć** przerost gruczołu krokowego, ✔ **pozbyć się** uciążliwego pieczenia cewki moczowej. Specjaliści z branży nazywają go **„pogromcą męskich problemów!"** ✔ **w zaledwie 14 dni** 4-krotnie zmniejsza częstotliwość oddawania moczu ✔ **przywraca dawną sprawność seksualną** już po kilku zażyciach

Problemy z przerostem prostaty coraz częściej spędzają sen z powiek tysiącom mężczyzn na całym świecie. Powszechnie sądzi się, że dotyczy to jedynie starszych Panów. Nic bardziej mylnego! Ostatnie badania pokazują, że już prawie 62% mężczyzn po 40 roku życia zaczyna odczuwać pierwsze objawy rozrostu prostaty takie jak pieczenie cewki moczowej, ból i zwiększona częstotliwość oddawania moczu, a także znaczny spadek jakości życia seksualnego.

Niestety większość Panów to lekceważy, zrzucając to na zmęczenie, życie w stresie albo „przeziębienie pęcherza". Skutkiem takiego podejścia może być nawet całkowita impotencja albo nietrzymanie moczu! **Na szczęście z pomocą przyszli naukowcy z Indian Urology Center w Bombaju. Wynaleźli oni prawdziwe antidotum na „męskie problemy".**

Nie daj się zaciągnąć pod skalpel!

Zespół indyjskich badaczy z Uniwersytetu w Bombaju wspólnie z wybitnymi urologami z Indian Urology Center pod przewodnictwem prof. Lakshmi Ambaniego postanowił rzucić wyzwanie schorzeniu przerostu prostaty. Ich nowatorskie odkrycie uwolniło tysiące mężczyzn na całym świecie od uciążliwego parcia i nacisku na pęcherz, ciągłych wizyt w toalecie i problemów z erekcją. **To prawdziwy przełom w światowej urologii!**

Dotychczas lekarze usuwali przerost gruczołu krokowego jedynie operacyjnie. To najprostsza metoda, niestety wiążąca się z ogromnym ryzykiem wystąpienia skutków ubocznych. Według statystyk specjalistycznego medycznego czasopisma „Medical Life" w roku 2018 aż w 72% przypadkach operacji przerostu prostaty pacjenci zostawali całkowitymi impotentami, a aż 81% doświadcza poważnych problemów z nietrzymaniem moczu! Te liczby wprost przerażają! **Preparat indyjskich naukowców działa w zupełnie inny, bezpieczny sposób.**

W czym tkwi sekret tej innowacyjnej metody?

Fenomen tej zupełnie nowatorskiej, nieznanej wcześniej metody tkwi w zawartych w preparacie specjalnie wyselekcjonowanych biostymulujących substancjach aktywnych. Głównym składnikiem tej unikatowej mieszanki jest wyciąg z unikalnej występującej jedynie na Goa (region - nadmorski niedaleko Bombaju) odmiany Ginkgo biloba. Połączenie wywaru z owoców i liści Ginko biloba z ekstraktem z nasion kasztanowca zwyczajnego Hippocastinum L dało piorunujące rezultaty. **Dzięki specjalnym właściwościom ekstraktu gruczoł krokowy zmniejsza się o 78%, nawet 2-krotnie zwiększa się za to chłonność ciał jamistych.Automatycznie rozpoczyna się też proces samoregeneracji przerośniętej tkanki.** Pozwala to na blokowanie mechanizmów prowadzących do ponownego rozrostu prostaty. Ryzyko nawrotu choroby zmniejszone jest o 97.8%!

Zadziwiająca uniwersalność indyjskiego preparatu

Założeniem indyjskich naukowców było stworzenie skutecznego preparatu uwalniającego mężczyzn na całym świecie od przerostu gruczołu krokowego. Ten cel niewątpliwie został osiągnięty. Jednak podczas przeprowadzania badań laboratoryjnych odkryto jego kolejne właściwości pozytywnie oddziałowujące na układ moczowy Panów! Substancje aktywne zawarte w preparacie pozwalają na rozluźnienie światła cewki moczowej o 35-40%, co pozwala na swobodne i bezbolesne oddawanie moczu, nawet jeśli to nie przerost prostaty jest bezpośrednią przyczyną tych problemów. Natomiast nieznane wcześniej właściwości zawarte w Ginko bilbo wywołują rozszerzenie naczyń krwionośnych, poprawiając - twardość członka, w konsekwencji znacząco wydłużając stosunek seksualny. Aby potwierdzić swoje badania na temat właściwości preparatu badacze z Indian Urology Center w Bombaju postanowili przeprowadzić testy laboratoryjne na 999 chętnych. Ich wyniki rozwiały wszelkie wątpliwości.

W testach przeprowadzonych przez indyjskich naukowców jako jedyny Polak brał udział

Pan Artur 52l. z Bydgoszczy:

„Od dłuższego czasu musiałem co chwilę biegać do toalety, nawet z kilkoma kroplami, bo rozsadzało mi pęcherz. Piekło, szczypało, kłuło, to był koszmar. Pracuje jako nauczyciel historii, a przez to, że ciągle wychodziłem do toalety podczas lekcji, dostałem od uczniów przezwisko „Pan Klozet". Nie mogłem się dawać tak upokarzać. Zwłaszcza że żona z kolei wyzywała mnie od impotentów, no cóż, trochę racji miała. ***Usłyszałem o tych badaniach w Bombaju, wsiadłem w samolot, który jak się okazało, totalnie odmienił moje życie! Po zakończeniu stosowania tego preparatu w końcu czuje się jak 100% mężczyzna. Przestałem „prowadzić lekcję w toalecie", co 5 minut oddając kilka kropel moczu. W sypialni czuje, jakbym dostał nowe życie.*** *"*

twórca preparatu prof. Lakshmi Ambani:

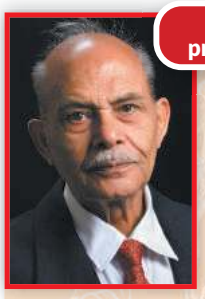

„Nad wynalezieniem tego środka pracowaliśmy wiele lat. Mieliśmy świadomość, jak wielu mężczyzn zmaga się z problemem przerostu prostaty i dysfunkcjami układu moczowego. Wiedzieliśmy jedno, siła tkwi w naturze! Próbowaliśmy różnych kombinacji naturalnych składników i po latach testów, w końcu się udało! ***Głównym celem naszego preparatu jest zmniejszenie przerostu gruczołu krokowego.*** *Jestem jednak dumny z całego zespołu, bo dzięki jego intensywnej pracy udało się stworzyć preparat, który poprzez unikalne połączenie specjalnie wyselekcjonowanych składników pozwala nie tylko zmniejszyć przerost prostaty, ale i pomóc mężczyznom odzyskać sprawność seksualną i zdrowy, silny pęcherz.* ***Jestem szczęśliwy, to moje największe naukowe osiągnięcie!*** *"*

ZAOBSERWOWANO:

- ✔ **4-krotne zredukowanie częstotliwości oddawania moczu**
- ✔ **3-krotne zmniejszenie przerostu prostaty**
- ✔ **3x mniej intensywne pieczenie cewki moczowej**
- ✔ **ustąpienie niebezpiecznych stanów zapalnych i obrzęków już po 3 dniach stosowania**
- ✔ **aż 3-krotnie wzmocnienie wzwodu i wydłużenie stosunku średnio aż o 35-40 min.**
- ✔ **podniesienie testosteronu o 72%**

Nie czekaj – odzyskaj zdrowie!

Preparat indyjskich badaczy przywrócił już dawną męską sprawność ponad 72 tysiącom Panów na całym świecie. Naturalny preparat zmniejszający prostatę wprowadzono do Polski z początkiem tego roku. Wystarczy, że wykręcisz poniższy numer szybciej od innych, a otrzymasz preparat prof. Lakshmiego Ambaniego **w promocyjnej cenie 97 zł dzięki 70% rabatowi producenta (przesyłka GRATIS!).** Spiesz się, bo promocja obowiązuje tylko dla pierwszych 150 osób do dnia 31 sierpnia 2020.

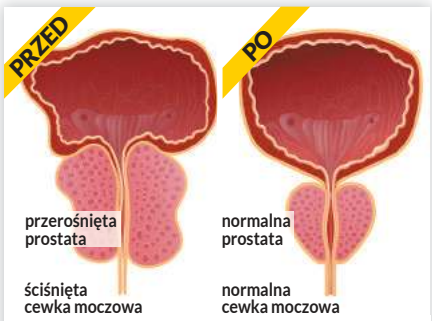

Stosowanie preparatu prof. Ambaniego pozwoliło na całkowite ustąpienie nacisku na cewkę moczową i powrót przerośniętej prostaty do stanu normalnego już po 21 dniach stosowania.

Nie zwlekaj

Zadzwoń

81 300 33 88

Poniedziałek - niedziela 8:00 - 20:00 (Zwykłe połączenie lokalne bez dodatkowych opłat)

eprasa.pl d76171e80f

WIERZBICA. Wójt Deniszczuk zawsze blisko rządzących

Lgnie do władzy?

No to tniemy! - wójt Zdzisława Deniszczuk i sekretarz stanu w ministerstwie sprawiedliwości, Sebastian Kaleta (z prawej)

Jeszcze w PSL, czy już w PiS? - zastanawiali się ci, którzy byli na uroczystym otwarciu świetlicy wiejskiej w Wólce Tarnowskiej, na którym wójt gminy Wierzbica Zdzisława Deniszczuk przecinała wstęgę razem z sekretarzem stanu w ministerstwie sprawiedliwości Sebastianem Kaletą, notabene rodzinnie związanym z Wierzbicą. Pani wójt przy każdej okazji lgnie do władzy, czym doprowadza do pasji peeselowskich działaczy.

Zdzisława Deniszczuk, wójt gminy Wierzbica, nie patrzy najwyraźniej na swoją partyjną legitymację, bo zdaje sobie sprawę, że PSL, do którego należy, zarówno w centralnej jak i wojewódzkiej polityce, nie ma już nic do powiedzenia. Przy każdej nadarzającej się okazji przymila się do rządzących. I robi to oficjalnie, w błysku fleszy, tak, jakby zależało jej na tym, by wszyscy widzieli, że pani wójt jest blisko władzy.

Na to wszystko, zdaje się, nie mogą już patrzeć działacze powiatowego PSL, na czele którego stoi **Piotr Deniszczuk**, starosta chełmski, prywatnie mąż pani wójt. Jemu akurat przymilanie żony do Prawa i Sprawiedliwości nie przeszkadza, bo on sam taką taktykę również obrał. Dlatego też pytanie, czy Deniszczukowie już są w Zjednoczonej Prawicy, czy jeszcze w PSL, jest cały czas aktualne.

W ostatnim czasie wójt Deniszczuk zorganizowała uroczyste otwarcie świetlicy wiejskiej w Wólce Tarnowskiej. Traf chciał, że w rodzinnej Wierzbicy urlop spędzał sekretarz stanu w ministerstwie sprawiedliwości, **Sebastian Kaleta**. Nie mogło go zatem zabraknąć przy przecięciu wstęgi, bo o takie „drobiazgi" pani wójt potrafi zadbać jak mało kto. W końcu zrobienie sobie zdjęcia z politykiem z pierwszych stron gazet i wrzucenie kolejnej fotki do Internetu, by wszyscy mogli zobaczyć jak blisko władzy jest wójt gminy Wierzbica, ma przecież znaczenie. A peeselowscy działacze dostali prztyczka w nos. Nie pierwszego i zapewne nie ostatniego...

(jar, fot. Nasza Wierzbica - Facebook)

SAWIN. Jeśli odwołają wójta…

Postawią na radną Dąbrowską?

Grupa radnych z Sawina zawzięła się na wójta Ćwira i szykuje się do zwołania referendum w sprawie odwołania go ze stanowiska. Jeśli plan się powiedzie, w wyborach nowego wójta gminy ma rzekomo wystartować radna powiatowa Agnieszka Dąbrowska. Ale wójt Ćwir nie zamierza składać broni.

- W dalszym ciągu uważamy, że **Dariusz Ćwir** źle zarządza gminą i nie powinien pełnić funkcji wójta, dlatego też na najbliższej sesji, jeśli będzie to możliwe, przedstawimy projekt uchwały dotyczący zwołania referendum w sprawie odwołania wójta - mówi **Wojciech Adamowicz**, radny gminy i najzagorzalszy przeciwnik włodarza Sawina.

Rada gminy już po raz drugi z rzędu nie udzieliła wotum zaufania wójtowi Ćwirowi. To jednak nie wszystko, bo po raz pierwszy komisja rewizyjna rady gminy wystąpiła również o nieudzielenie wójtowi absolutorium. Większość radnych przychyliła się do tego wniosku. Na czele komisji rewizyjnej stoi radny… Adamowicz.

W Sawinie coraz głośniej mówi się o tym, kto mógłby zastąpić Dariusza Ćwira na stanowisku wójta, jeśli dojdzie do referendum, będzie ono ważne, a większość mieszkańców opowie się za jego odwołaniem. Najczęściej wymienia się nazwisko radnej powiatowej, **Agnieszki Dąbrowskiej**. W ubiegłej kadencji była ona typowana na stanowisko sekretarza gminy, ale wójt Ćwir zdecydował inaczej i postawił na **Danutę Kiszowarę**, która pracę sekretarz łączyła z kierowaniem urzędem stanu cywilnego.

Tymczasem Dariusz Ćwir nie zamierza się poddawać bez walki. W jego opinii rada gminy nie miała podstaw nie udzielić mu absolutorium. - Szykuję odwołanie do RIO, które mi przysługuje. Co ciekawe, Izba pozytywnie zaopiniowała sprawozdanie finansowe za 2019 rok, które przedstawiłem. Dlatego byłem zdziwiony pozytywną opinią składu orzekającego do wniosku komisji rewizyjnej o nieudzielenie mi absolutorium. Będę również składał wniosek o uchylenie uchwały w sprawie nieudzielenia wotum zaufania - zapewnia D. Ćwir. **(s)**

WOJSŁAWICE. Niedługo ruszy budowa

Biogazownia w Turowcu

We wrześniu br. ma ruszyć budowa pierwszej w powiecie chełmskim biogazowni. Powstanie ona w Turowcu w gm. Wojsławice, a za całym przedsięwzięciem stoją Litwini. Na początku firma zatrudni pięć osób. Władze gminy szacują, że dochody z podatku od nieruchomości wzrosną o około 20-30 tys. zł, ale mieszkańcy gminy boją się smrodu z instalacji.

Za kilka tygodni litewska firma Modus Energy oraz spółka z grupy kapitałowej Green Genius rozpocznie budowę biogazowni w Turowcu w gm. Wojsławice. Litwini zapewniają, że inwestycja nie będzie miała żadnego szkodliwego wpływu na środowisko naturalne i nie będzie emitować nieprzyjemnych zapachów.

W minionym roku grupa rolników i samorządowców z gminy Wojsławice wybrała się na Litwę sprawdzić, jak funkcjonuje biogazownia, jaka ma zostać wybudowana w Turowcu. Inwestycja miała ruszyć w marcu br., ale z różnych względów rozpoczęcie budowy przesunęło się o kilka miesięcy. - Zasadniczym celem biogazowni będzie produkcja energii z surowców naturalnych - przekonuje wójt gminy Wojsławice **Henryk Gołębiowski**.

Biogazownia w Turowcu będzie pierwszą w Polsce realizowaną przez litewskie firmy. Planują one w kolejnych latach wybudować jeszcze 15 biogazowni w różnych regionach naszego kraju. Ta w Turowcu ma mieć charakter wzorcowy i będą ją odwiedzać osoby z różnych miejscowości, w których są planowane nowe lokalizacje.

Inwestorzy zapewniają, że nowoczesny proces technologiczny, polegający na obiegu zamkniętym, zastosowany w biogazowni ma nie stwarzać żadnych problemów zapachowych, ani nie mieć szkodliwego wpływu na środowisko naturalne - twierdzi wójt.

Jedną z korzyści ma być możliwość przekazywania do biogazowni substratów pochodzenia rolniczego oraz pozyskania z biogazowni naturalnego organicznego nawozu. Dodatkową korzyścią z funkcjonowania biogazowni w rejonie jest możliwość przetwarzania wszelkich organicznych odpadów, które mogą być uciążliwe dla rolników.

- Korzyści dla gminy Wojsławice z powstania biogazowni to wpływy z tytułu podatku od nieruchomości, które wyniosą między 20 a 30 tys. zł rocznie oraz zatrudnienie pracowników - mówi wójt. - Na początku ma to być pięć osób, docelowo o kilka więcej. Ponadto Litwini na etapie budowy chcą współdziałać z lokalnymi przedsiębiorcami budowlanymi z różnych branż, a w czasie eksploatacji biogazowni rozwinie się sieć współpracy z miejscowymi rolnikami i przedsiębiorcami. Po naszej wizycie na Litwie jesteśmy przekonani, że biogazownia nie będzie uciążliwa dla mieszkańców. Ponadto tego typu działalność wpisuje się w strategię rozwoju gminy Wojsławice.

Niestety, doświadczenia z biogazowi w innych miejscach kraju pokazują, że zwykle tak różowo nie jest, a uciążliwości dla okolicy przyćmiewają korzyści. Biogazownie pokazowe nie śmierdzą, ale jak już ruszą, to potrafią zatruć życie mieszkańcom okolic do tego stopnia, że otwieranie okien staje się niemożliwe. Czy warte jest to tych 20-30 tysięcy? - zastanawiają się zaniepokojeni mieszkańcy gminy Wojsławice. **(s)**

DUBIENKA. Rusza ferma drobiu

Kurniki za 16 milionów

Zakończyła się budowa czterech kurników w Uchańce, wartych 16 mln zł. Inwestor - Spółka „StoFarm" - zorganizowała otwarcie Fermy Drobiu, a jej uruchomienie i przyjazd pierwszych kurcząt do hodowli zaplanowano w najbliższych dniach.

W październiku ub.r. chełmskie starostwo wydało spółce „StoFarm" z Karczewa pozwolenie na budowę czterech kurników w Uchańce. Ich koszt to ponad 16 mln zł. To był pierwszy etap inwestycji, która docelowo obejmuje dwadzieścia kurników i wyceniona jest na 60 mln zł. Na początku roku rozpoczęto prace ziemne, zakładając, że budowa czterech kurników zakończy się do końca sierpnia br. Gdy wybuchła epidemia, obawiano się, czy nic nie stanie na przeszkodzie, aby tego terminu dochować. Ale inwestycja przebiegała zgodnie z harmonogramem i opóźnień nie było. W ubiegłym tygodniu inwestor zaprosił mieszkańców gminy Dubienka na „Dzień otwarty" i zwiedzanie Fermy Drobiu w Uchańce oraz zorganizował symboliczne otwarcie kurników z udziałem samorządowców. **Aneta Zawada**, kierownik ds. koordynacji projektów inwestycyjnych spółki „StoFarm, informuje, że uruchomienie Fermy Drobiu w Uchańce planowane jest na 31 sierpnia, bo wtedy do kurników przywiezione będą pisklęta.

- Kurniki są zautomatyzowane, a do obsługi zatrudniono na stałe pięć osób, w tym koordynatora-zootechnika, a także czterech pracowników technicznych - mówi kierownik Zawada. - To będą osoby zatrudnione na stałe, ale sezonowo będziemy potrzebować jeszcze około dziesięciu osób, w tym do sprzątania, załadunku kurcząt. Będziemy prowadzić nabór.

Kierownik Zawada mówi, że plany budowy kolejnych kurników są aktualne. Ferma znajduje się około 500 metrów od zabudowań. Hodowane tu będą dwa rodzaje kurcząt: standardowy oraz sielski. Cykl pierwszych trwa około sześciu tygodni, cykl drugich - około siedmiu tygodni. Kierownik Zawada mówi, że kurniki przypominają sterylnie prowadzone laboratoria z ograniczonym dostępem osób z zewnątrz. **(mo, fot. StoFarm)**

SAWIN. Kadrowa roszada w szkole

Jest wicedyrektor

Szkoła Podstawowa w Sawinie będzie miała nowego wicedyrektora. Bożena Rusak, dyrektor placówki, na zastępcę powołała Marię Rusin, nauczycielkę matematyki.

Dotychczasowa wicedyrektor Szkoły Podstawowej w Sawinie **Halina Smyk** miesiąc temu wygrała konkurs na dyrektora I Liceum Ogólnokształcącego w Chełmie. Pracę w „Czarnieckim" rozpocznie od 1 września br.

Wiadomo już kto zastąpi H. Smyk na stanowisku. **Bożena Rusak**, dyrektor szkoły w Sawinie, na swojego zastępcę powołała **Marię Rusin**, nauczycielkę matematyki. Nieoficjalnie wśród potencjalnych kandydatów wymieniano **Annę Sieciechowicz**, prywatnie szwagierkę wójta, ale - jak sama stwierdziła po publikacji w ubiegłym tygodniu - nie była w najmniejszym stopniu zainteresowana kandydowaniem. Jak poinformował nas wójt gminy **Dariusz Ćwir**, oprócz M. Rusin rozpatrywano też kandydaturę anglistki **Joanny Skorupy**. **(s)**

eprasa.pl d76171e80f

WĘDKARSKI KOŁOWROTEK

Feederowe Mistrzostwa Koła Moczykij

Zawody odbyły się na Bugu w Woli Uhruskiej, startowało 17 wędkarzy. Wyniki: **1. Andrzej Suprewicz** - 5085 g, **2. Marek Wróblewski** - 4440 g, **3. Albert Pikus** - 4210 g, **4. Krzysztof Jaryniuk** - 1895 g, **5. Kamil Łukasiak** - 930 g, **6. Artur Śniadkowski** - 900 g. Sędziowali: **Waldemar Tomczak**, **Mariusz Jaryniuk** i **Andrzej Polak.**

Towarzyskie Zawody Koła Moczykij

Zawody rozegrano na zbiorniku Niwa k/Sawina w dyscyplinie dowolnej (spławik i feeder). Startowało 12 wędkarzy. Wyniki: **1. Krystian Cymborski** - 2920 g, **2. Mariusz Jaryniuk** - 2735 g, **3. Albert Pikus** - 2500 g. Sędziowali: **Andrzej Suprewicz** i **Marek Wróblewski**.

Puchar Przewodniczącego Rady Gminy Wierzbica

Zawody rozegrano na zbiorniku Niwa, startowało 13 wędkarzy. Wyniki: **1. Sylwester Kołodziej** - 4900 g, **2. Krzysztof Lipczak** - 3200 g, **3. Krzysztof Maj** - 3180 g, **4. Roman Kozłowski** - 2460 g, **5. Anna Korecka** - 1400 g, **6. Jan Borys** - 1350 g. W klasyfikacji młodzieży zwyciężył **Cezary Mróz** - 990 g, a drugi był **Szymon Kubów** - 100 g. Sędziowali: **Romuald Korecki i Edward Demczuk.**

Puchar Wójta Gminy Wierzbica

Zawody rozegrano na zb. Staw. Wyniki seniorów: **1. Krzysztof Lipczak** - 4200 g, **2. Roman Kozłowski** - 3720 g, **3. Krzysztof Maj** - 2960 g. Jedyna startująca kobieta **Anna Korecka** uzyskała wynik 1110 g, zaś junior **Szymon Kubów** - 400 g. Sędziowali: **Romuald Korecki** i **Edward Demczuk**.

Spławikowe Mistrzostwa Koła Wola Uhruska

Zawody rozegrano na rzece Bug. Wyniki: **1. Marek Kupisz** - 2190 g, **2. Grzegorz Zalewski** - 2165 g, **3. Krzysztof Dybek** - 1910 g. Sędziowali: **Joanna Litwiniuk-Kupisz** i **Wojciech Król**. **(kd)**

Mistrzostwa Koła w Woli Uhruskiej - od lewej: Krzysztof Dybek, Marek Kupisz i Grzegorz Zalewski

Puchar Gospodarza Koła Chełm Miasto i jubileusz

(9 sierpnia) Na zalewie Stańków 18 wędkarzy rywalizowało w zawodach o Puchar Gospodarza Koła Chełm Miasto. Zwyciężył **Ryszard Ragaman** (Chełm Miasto, 1 pkt., 2200 g ryb). Kolejne miejsca zajęli: 2. **Andrzej Kowalczyk** (Chełm M., 2 pkt., 1917 g), 3. **Leszek Mostowski** (Chełm M., 3 pkt., 1114), 4. **Marek Wróblewski** (Moczykij, 4 pkt., 880), 5. **Andrzej Szczepański** (Brzana, 5 pkt., 718), 6. **Eugeniusz Panas** (Chełm M., 6 pkt., 692). Największą rybą zawodów był karaś srebrzysty (673 g), złowiony przez R. Ragamana. Sędziowali: **Marian Giebudziński** i **Leszek Basaj**.

Zawody były połączone z uroczystymi obchodami 70-lecia Koła PZW Chełm Miasto.

Chełm Miasto zaprasza ponownie

Koło PZW Chełm Miasto zaprasza swoich wędkarzy na zawody towarzyskie dowolną metodą, na zalewie Stańków, 30 sierpnia. Zbiórka o 5:30 na parkingu od strony Stańkowa.

RUDA-HUTA. Pijany bał się o ojca

(20 sierpnia) Wieczorem dyspozytor Wojewódzkiego Centrum Powiadamiania Ratunkowego odebrał pilne wezwanie do jednej z posesji na terenie gminy Ruda-Huta. Telefonujący mężczyzna, błagał o natychmiastową pomoc dla swojego ojca (66 lat). Poszkodowany miał leżeć w kałuży krwi z ranami kłutymi brzucha. Na miejsce z marszu wysłana została zarówno karetka pogotowia, jak i patrol policji. Po przyjeździe okazało się, że zaschnięta na koszuli poszkodowanego krew pochodziła z… rozciętego palca. Choć poplamiona i porwana koszula nadawała się już tylko do wyrzucenia, najważniejsze, że brzuch mężczyzny był cały. Skończyło się jedynie na pouczeniu syna, który był pod działaniem alkoholu, i założeniu szwów ojcu. **(pc)**

CHEŁMSKIE. Aby w przyszłości tak nie zalewało…

Woda lała się strumieniami

Podczas potężnej wtorkowej ulewy woda zalała odcinek drogi z Chełma do Kamienia, gdzie trwają jednocześnie trzy budowy: chodnika, ścieżki rowerowej i nakładki asfaltowej. Woda wdzierała się też na podwórka niektórych mieszkańców sąsiadujących z budowaną ścieżką rowerową.

Wzdłuż drogi Chełm - Kamień trwają obecnie trzy inwestycje. Jedna z nich - Zarządu Dróg Wojewódzkich w Lublinie - to budowa nakładki asfaltowej na odcinku 4,7 km. Dwie pozostałe prowadzi PRD Lubartów. Chodzi o budowę chodnika w granicach miasta Chełm oraz budowę ścieżki rowerowej w gminie Chełm (Strupin Mały). Te dwa przedsięwzięcia odbywają się w ramach projektu „Budowa niskoemisyjnego systemu transportu w Chełmskim Obszarze Funkcjonalnym", realizowanego przez miasto Chełm. Po wtorkowej ulewie na drodze w tej okolicy tworzyły się wielkie kałuże. Woda spływała poboczami, zalewając fragmenty ścieżki rowerowej i przylegających do niej zjazdów do posesji położonych w największych zaniżeniach. Tamtejsi mieszkańcy obawiają się, że tego typu problemy będą się powtarzać i chcą, aby wykonawcy inwestycji temu zaradzili.

- Inwestycja, dotycząca budowy ścieżki rowerowej w ramach projektu „Budowa niskoemisyjnego systemu transportu w Chełmskich Obszarze Funkcjonalnym", znajduje się w trakcie realizacji i nie została jeszcze ukończona - informuje Biuro Prasowe UM Chełm. - Cały czas prowadzone są prace, których następnym etapem jest między innymi wykonanie i wyprofilowanie zjazdów. W kwestii przebudowy zjazdów na posesje cały czas trwają spotkania i uzgodnienia w zakresie uregulowania gospodarki wodnej w strefie ścieżki rowerowej, gdzie pomocną rolę w rozwiązaniu problemu mają spostrzeżenia mieszkańców. Przedsięwzięcie zostanie zrealizowane zgodnie z wydanym pozwoleniem na budowę. Wszelkie dalsze prace zostaną wykonane w taki sposób, by nie stwarzać dyskomfortu dla mieszkańców i użytkowników terenów oraz posesji przyległych do realizowanej inwestycji z jednoczesnym zachowaniem norm, przepisów prawa i zapisów zawartych w dokumentacji projektowej.

Wykonawca inwestycji zapewnia też, że w wyniku ulewy nie doszło do żadnych poważnych uszkodzeń budowanej ścieżki czy chodnika.

- Firma PRD informuje, że z tego typu zdarzeniami należy się liczyć, nie mamy bowiem wpływu na warunki pogodowe - mówią w Biurze Prasowym UM Chełm. - Na miejscu nie doszło do żadnych istotnych uszkodzeń, które miałyby wpłynąć na - chociażby - opóźnienie realizacji inwestycji. Wszystko jest i będzie realizowane zgodnie z planem. **(mo)**

CHEŁM. Przyciągnąć turystów i poznać historię

Weszli do tunelu sprzed wieków!

Postępują prace archeologiczne pod północną zakrystią Sanktuarium Narodzenia Najświętszej Maryi Panny w Chełmie. Archeolodzy weszli i odtwarzają dawne podziemne przejście z zakrystii do krypt. Ten niezwykły tunel sprzed wieków ma być udostępniony do zwiedzania.

Prace archeologiczne przy Sanktuarium NNMP w Chełmie prowadzone pod przewodnictwem dr. **Stanisława Gołuba**, a finansowane dzięki dotacji z Ministerstwa Kultury i Dziedzictwa Narodowego. To trzeci etap projektu, przebiegający pod nazwą „Remont elewacji północnej z odtworzeniem przejścia do krypt z zakrystii północnej". Pod posadzką tej zakrystii naukowcy spodziewali się pozostałości XIII-wiecznej świątyni. Jej ściany archeolodzy odkryli w trakcie prac. Niedawno znaleźli też trzy XIII-wieczne pochówki, w tym dziecka i przypuszczalnie młodej kobiety. Archeolodzy wiedzieli od lat, że pod północną zakrystią Sanktuarium istnieje wykonane przed wiekami przejście prowadzące do klasztoru bazylianów. W ubiegłym tygodniu odsłonili je i był to jeden z najbardziej oczekiwanych momentów w tegorocznych badaniach.

- Naszym celem jest odtworzenie tego przejścia, aby udostępnić go do zwiedzania - mówi dr Gołub.

Ma to być kolejna atrakcja turystyczna na Górze Chełmskiej, a co za tym idzie - promocja dla miasta. Dlatego chełmski ratusz dodatkowo przekazał 62 tys. zł dotacji Sanktuarium NNMP w Chełmie na projekt pod nazwą „Kontynuowanie prac restauratorskich, budowlanych, konserwatorskich związanych z badaniami w kryptach Bazyliki oraz odbudowa zniszczonego przez kanalizację deszczową tunelu łączącego krypty z klasztorem". Ratusz przekazał też ponad 37 tys. zł dotacji Parafii pw. Rozesłania św. Apostołów w Chełmie na oczyszczenie elewacji frontowej tej pięknej, zabytkowej świątyni. Przedsięwzięcie to będzie realizowane również z pieniędzy parafii. Jest potrzebne, bo frontowa elewacja kościoła w ostatnich latach zrobiła się ciemniejsza, bardziej zawilgocona i zanieczyszczona przez ptaki. Zakres prac obejmuje też naprawę ubytków tynku i obróbki blacharskiej.

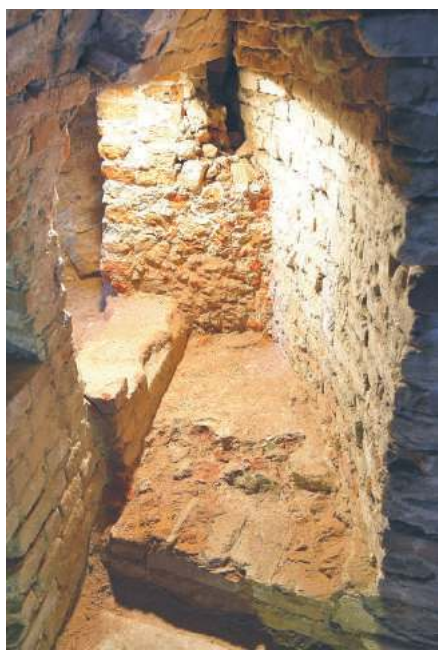

(mo, fot. S. Gołub)

eprasa.pl d76171e80f

Dożynki w cieniu pandemii

(23 sierpnia) W gminach Leśniowice i Wojsławice tradycji stało się zadość. Bo cóż to byłyby za żniwa bez dożynek? Pamiętano jednak nie tylko o tradycji, ale także o koronawirusie. Dlatego za plony dziękowano w mniejszym gronie i z zachowaniem obostrzeń sanitarnych. (sr)

LEŚNIOWICE

WOJSŁAWICE

eprasa.pl d76171e80f

Rowerami przez Chełmskie Pagóry

Rodzinny Rowerowy Rajd Pagórami Chełmskimi, zorganizowany w niedzielę 16 sierpnia przez Chełmską Grupę Rowerową, zgromadził ponad 80 uczestników, od seniorów po maluchów. Trasa w jedną stronę wynosiła niespełna 30 km. W sumie rowerzyści pokonali grubo ponad 50 km.

Wszyscy rewelacyjnie bez marudzenia w tym niezwykle słonecznym dniu i niełatwej trasie pokonywali dystans w bardzo dobrym humorze. - Bardzo dziękujemy wszystkim zaangażowanym w organizację imprezy, chełmskim grupom rowerowym za udział i - co ważne - też gościom spoza naszego najbliższego otoczenia, bo mieliśmy uczestników z Łęcznej, Zamościa, Szczebrzeszyna oraz Świdnika - mówi **Artur Juszczak** z Chełmskiej Grupy Rowerowej.

Na zakończenie organizatorzy zgodnie z obietnicą przeprowadzili konkursy z wiedzy o przepisach ruchu drogowego. Na najlepszych czekały cenne upominki, natomiast rower jako główna nagroda trafił w ręce jednego z uczestników rajdu. - Pokonaliśmy ponad 50 kilometrów. Dla niektórych był to rekord życiowy. Widzieliśmy i oczywiście podziwialiśmy sportową rywalizację. Jeszcze raz dziękujemy za wspaniały wspólny i rodzinny rowerowy dzień - podkreśla Artur Juszczak.

Organizatorzy składają serdeczne podziękowania instytucjom, które wsparły imprezę. Są to: Urząd Marszałkowski Województwa Lubelskiego „Smakuj Lubelskie", Wojewódzki Ośrodek Ruchu Drogowego w Chełmie, Chełmski Park Wodny, AB Ubezpieczenia oraz Piękny Grzech Sklep Rowerowy Serwis Narciarski. Rajdowi patronował „Nowy Tydzień". **(r)**

eprasa.pl d76171e80f

Co, gdzie, kiedy? Afisz kulturalny

Repertuar Centrum Kultury Filmowej „Zorza”

24 sierpnia, poniedziałek
14.00 - SamSam, Zorza
16.00 - SamSam, Zorza
18.00 - Jak być dobrą żoną, Zorza
20.15 - Pojedynek na głosy, Zorza

25 sierpnia, wtorek
14.00 - SamSam, Zorza
16.00 - SamSam, Zorza
18.00 - Pojedynek na głosy, Zorza
20.30 - Jak być dobrą żoną, Zorza

26 sierpnia, środa
14.00 - SamSam, Zorza
16.00 - SamSam, Zorza
18.00 - Jak być dobrą żoną, Zorza
20.15 - Pojedynek na głosy, Zorza
14.00 - Tenet, CHDK
17.00 - Tenet, CHDK
20.00 - Tenet, CHDK

27 sierpnia, czwartek
14.00 - SamSam, Zorza
16.00 - SamSam, Zorza
18.00 - Pojedynek na głosy, Zorza
20.30 - Jak być dobrą żoną, Zorza
14.00 - Tenet, CHDK
17.00 - Tenet, CHDK
20.00 - Tenet, CHDK

28 sierpnia, piątek
14.00 - Solan i Ludwik - Misja Księżyc, Zorza
16.00 - Arab Blues, Zorza
18.00 - Nowi mutanci 2D dubbing, Zorza
20.30 - Nowi mutanci 2D napisy, Zorza
14.00 - Tenet, CHDK
17.00 - Tenet, CHDK
20.00 - Tenet, CHDK

29 sierpnia, sobota
14.00 - Solan i Ludwik - Misja Księżyc, Zorza
16.00 - Arab Blues, Zorza
18.00 - Nowi mutanci 2D dubbing, Zorza
20.30 - Nowi mutanci 2D napisy, Zorza
14.00 - Tenet, CHDK
17.00 - Tenet, CHDK
20.00 - Tenet, CHDK

30 sierpnia, niedziela
14.00 - Solan i Ludwik - Misja Księżyc, Zorza
16.00 - Arab Blues, Zorza
18.00 - Nowi mutanci 2D dubbing, Zorza
20.30 - Nowi mutanci 2D napisy, Zorza
14.00 - Tenet, CHDK
17.00 - Tenet, CHDK
20.00 - Tenet, CHDK

Noc Kultury w Chełmie

29 sierpnia zaplanowano w Chełmie cykl wydarzeń kulturalnych w ramach dorocznej „Nocy Kultury”. Fani muzyki powinni zajrzeć do Amfiteatru „Kumowa Dolina”, gdzie zagrają Ecletcic Music oraz **Andrzej Korycki** i **Dominika Żukowska** z programem „Ballady na dwa serca”. Pierwszy koncert zaplanowano na godzinę 19.00, drugi na 20.30. Dobre brzmienie zapewnić ma również Chełmski Park Wodny. Przed budynkiem aquaparku o godzinie 19.30 wystąpi **Adam Szabat**. Wcześniej, bo od godziny 18.00, na dziedzińcu Zespołu Szkół Gastronomicznych i Hotelarskich przy ul. Reformackiej będzie można obejrzeć występy grup artystycznych Młodzieżowego Domu Kultury, a o godz. 18.30 spektakl dla dzieci pt. „Podróż za horyzont” w wykonaniu Teatru Lalek Igraszka z Warszawy. Swoją ofertę przygotowały również Chełmska Biblioteka Publiczna oraz Chełmski Dom Kultury. ChBP zaprasza na godzinę 15.00 na warsztaty literacko-plastyczne pt. „Ogród Bajek”. O 16.30 rozpocznie się tam seans filmowy dla dzieci. Wyemitowany zostanie film „Naprzód” w reżyserii Dana Scanlona, a po nim, o godz. 18.00 film „Parasite” w reżyserii Joon-ho Bonga. CHDK zaprasza na godzinę 19.00 na pokaz impro i prezentację graffiti w ramach opisywanej już przez nas akcji Twórcza Brygada Antykryzysowa. Ofertę sportową przygotował Miejski Ośrodek Sportu i Rekreacji, który zorganizuje turnieje piłki nożnej, siatkówki plażowej oraz speedballa. Początek sportowych zmagań o godzinie 15.00 na kompleksie boisk na osiedlu Słoneczne.

W „Noc Kultury” swoje oferty przygotowały też Muzeum Ziemi Chełmskiej oraz Chełmskie Podziemia Kredowe. Do Muzeum będzie można wybrać się w godzinach 18.00-24.00. Wstęp jest bezpłatny.

Wystawy w Muzeum Ziemi Chełmskiej:
ul. Lubelska 55 - „Odmienne postawy - cztery przestrzenie. Mistrzowie współczesności z kolekcji Galerii 72”;
ul. Lubelska 56A - „Powrót do przeszłości. Dzieje tradycyjnej kultury regionu chełmskiego”; Obrazy Zenona Waśniewskiego w kolekcji Muzeum w Chełmie;
ul. Lubelska 57/ Podwalna: Skarby przyrody; Agroturystyka w sieci natury (wystawa przygotowana przez Fundację Instytut na rzecz Ekorozwoju z Warszawy); Chełm w fotografii XIX i XX wieku; Fotografia uliczna w obiektywie **Albina Kuczyńskiego**
ul. Św. Mikołaja 4 - Sztuka sakralna ze zbiorów Muzeum Ziemi Chełmskiej
Plac dr. Edwarda Łuczkowskiego - Dawny Rynek. Ratusz staromiejski i kamienica starosty Wojciecha Węglińskiego (wystawa planszowa)

Warsztaty i pokazy:
ul. Lubelska 57, godz. 18.00-19.30 (rezerwacja miejsc 82 565 26 93) - Stwórz bioróżnorodny ogród przyjazny przyrodzie! Warsztaty edukacyjne dla dzieci i młodzieży, podczas których pokażemy, jak ważne jest dla człowieka stworzenie bioróżnorodnego ogrodu oraz ochrona owadów zapylających, ptaków, jeży i nietoperzy. Ponadto nauczymy się rozróżniać rodzime gatunki kwiatów i samodzielnie robić domki dla owadów. (Organizacja warsztatów dofinansowana ze środków Wojewódzkiego Funduszu Ochrony Środowiska i Gospodarki Wodnej w ramach zadania „Stwórz bioróżnorodny ogród przyjazny przyrodzie! Czyli jak samemu chronić owady zapylające, ptaki, jeże i nietoperze - akcja edukacyjna dla dzieci i młodzieży”).
ul. Lubelska 56A, godz. 19.00-21.00 - Pokaz i warsztaty garncarskie prowadzone przez Sebastiana Kozłowskiego.
Duch Bieluch zaprasza mieszkańców do odwiedzin w godzinach 20.00-23.00. Wejściówki na zwiedzanie Zabytkowej Kopalni Kredy do odebrania w budynku Chełmskich Podziemi Kredowych od poniedziałku, 24 sierpnia.
Pozwiedzać Chełm z przewodnikiem będzie można również z chełmskich oddziałem Polskiego Towarzystwa Turystyczno-Krajoznawczego. Chętni powinni stawić się o godzinie 20.00 pod Kinem Zorza.
Na pl. Łuczkowskiego do obejrzenia będzie wystawa plenerowa „Dawny Rynek. Ratusz staromiejski i kamienica starosty Wojciecha Węglińskiego“, a o godzinie 20.30 Fireshow w wykonaniu Teatru Hesperydy z Klubu Wojskowego w Chełmie.
Organizatorzy „Nocy Kultury” przypominają o zasadach dotyczących reżimu sanitarnego, czyli obowiązku zakrywania ust i nosa oraz dystansie społecznym.

Wakacje w muzeum

Ostatni tydzień zajęć wakacyjnych organizowanych w Muzeum Ziemi Chełmskiej. Z uwagi na obowiązujący stan epidemii COVID-19 liczba uczestników ograniczona została do 8. Obowiązuje wcześniejsza rezerwacja.

25 sierpnia (wtorek)
ul. Św. Mikołaja 4, godz. 10.00
Symbol, znak. W trakcie zwiedzania wystawy Sztuka sakralna uczestnicy poznają historię dawnej kaplicy pw. Świętego Mikołaja, odnajdą przedstawienie psa, węża, orła, gołębia i smoka na obrazach, dowiedzą się co mówią o nich legendy hagiograficzne. Inspirując się wizerunkiem zwierząt wykonają figurkę techniką origami. Oferta kierowana jest do dzieci w wieku przedszkolnym i szkolnym. Czas trwania: ok. 1 godz.

ul. Lubelska 55, godz. 11.00
Różne oblicza abstrakcji w sztuce XX wieku: *taszyzm, action painting, malarstwo materii, abstrakcja geometryczna i op-art jako jej efektowna odmiana.* Charakterystyka kierunków abstrakcyjnych w sztuce światowej na podstawie prezentacji multimedialnej i dzieł zaprezentowanych na wystawie Odmienne postawy - cztery przestrzenie. Mistrzowie współczesności z kolekcji Galerii 72. Oferta skierowana jest do wszystkich grup wiekowych. Czas trwania: ok. 1 godz. 30 min.

27 sierpnia (czwartek)
ul. Lubelska 56 A, godz. 10.00
Kaligrafia - sztuka pięknego pisania. Uczestnicy spotkania poznają narzędzia oraz materiały pisarskie używane w przeszłości i odbędą krótki kurs pięknego pisania z zastosowaniem reguł kaligrafii. Oferta skierowana jest do uczniów szkół podstawowych. Czas trwania: ok. 1 godz.

Pasja zaprasza na wystawę

Stowarzyszenie Twórcze „Pasja” zaprasza 27 sierpnia br. na wystawę obrazów powstałych podczas organizowanego pleneru. Wystawę zaplanowano o godz. 18.00 w dawnej „Galerii Pasja” w Chełmie przy ul. Żołnierzy I AWP 19. Osoby, które zechcą zwiedzić wystawę muszą wziąć ze sobą maseczkę i rękawiczki. Od poniedziałku 24 sierpnia w godzinach 11.00-18.00 chętni wciąż jeszcze mogą wziąć udział w plenerze i spróbować swoich malarskich umiejętności razem z artystami „Pasji”. Ich prace również zostaną wystawione na ekspozycji.

Pożegnanie wakacji w Wojsławicach

Gminne Centrum Kultury Sportu i Turystyki w Wojsławicach zaprasza 30 sierpnia br. od godz. 14.00 na imprezę „Pożegnanie wakacji”. Przy zbiorniku wodnym w Wojsławicach będą do dyspozycji m.in. kajaki, rowery wodne, „dmuchańce”, karuzela i gastronomia. Od godziny 16.00 rozpoczną się koncerty, w których wystąpią: Kapela Świcy, Kapela Podwórkowa Klawa Ferajna z Białej Podlaskiej oraz gwiazda zeszłorocznej Wakacyjnej Trasy koncertowej Dwójki - Modelinka & Model MT.

Dożynki w Kamieniu

Wójt gminy Kamień i Rada Gminy Kamień zaprasza 30 sierpnia br. o godz. 13.30 na uroczystą mszę świętą w intencji rolników i zebranych przez nich plonów. Nabożeństwo zaplanowano w kościele parafialnym w Kamieniu.

Biesiada Słowiańska w gminie Leśniowice

29 sierpnia przy zbiorniku wodnym „Maczuły” w Horodysku zaplanowano „Biesiadę Słowiańską”. To przedsięwzięcie realizowane w ramach projektu „Zaginiony świat - odkrywamy gminę Leśniowice”, dzięki dotacji z Narodowego Centrum Kultury w ramach programu „EtnoPolska 2020”. Spotkanie nawiązywać ma do wyników prac archeologicznych prowadzonych kilka lat temu w Horodysku. Dzięki tej imprezie odkrycia naukowców, unikalne na skalę Europy, będą dostępne dla szerokiego grona odbiorców w różnym wieku. Podczas eventu odbędą się warsztaty tradycyjnych rzemiosł i starodawnej kuchni. Spotkanie uatrakcyjnić ma występ zespołu folkowego. Koła gospodyń wiejskich przygotują stoiska z tradycyjną żywnością.

Kino letnie „Pod gwiazdami”

Kino letnie „Pod Gwiazdami”, organizowane jest przez Chełmski Dom Kultury. Spektakle odbywają się w sierpniowe czwartki, po zapadnięciu zmroku. W tym roku organizowane są w Amfiteatrze w Kumowej Dolinie, z zachowaniem obowiązującego reżimu sanitarnego. Ostatni wakacyjny seans „Milczenie owiec” - zaplanowano 27.08.

Startuje projekt „Książka i muzyka”

Na początku września Chełmska Biblioteka Publiczna im. Marii Pauliny Orsetti w Chełmie rozpoczyna cykl spotkań organizowanych w ramach projektu „Książka i Muzyka”. Na jego realizację otrzymała ponad 40 tys. zł ministerialnej dotacji. W piątek, 4 września, w sali widowiskowej odbędzie się spotkanie autorskie z **Grzegorzem Kalinowskim**. Spotkanie będzie poświęcone jego najnowszej książce „Granatowy’44”. Początek o godzinie 18.00. Dwie godziny później, tuż po spotkaniu w Parku Czytelnika, zagra „Mała Orkiestra Dancingowa” **Noama Zylberberga**. Koncert przedwojennych szlagierów w wykonaniu Orkiestry będzie połączony z lekcją tanga i potańcówką na świeżym powietrzu. Wstęp bezpłatny.

Wakacyjne Kino ChBP

Chełmska Biblioteka Publiczna zaprasza dzieci i młodzież na ostatnie w tym roku seanse filmowe w ramach Wakacyjnego Kina ChBP. Pokazy filmów odbywają się w sali widowiskowej ChBP przy ul. Partyzantów 40 o godz. 11.00. We wtorek - projekcja bajek i filmów animowanych dla najmłodszych, zaś w czwartek dla dzieci i młodzieży w wieku szkolnym. Zainteresowani zaproszeni są do korzystania z oferty, ale też proszeni są o przestrzeganie zaleceń, określonych przez Ministerstwo Kultury i Dziedzictwa Narodowego oraz Główny Inspektorat Sanitarny.

Poparzeni Kawą Trzy - Koncert

30 sierpnia o godz. 18.00 w Amfiteatrze Kumowa Dolina wystąpi zespół „Poparzeni Kawą Trzy”. Zespół w 2005 roku utworzyli pracownicy Radia RMF FM i Radia Zet. Teksty do wszystkich utworów - a wśród nich takich przebojów, jak: „Byłaś dla mnie wszystkim”, „Wezmę cię”, „Okrutna zła i podła” - pisze **Rafał Bryndal**. Muzykę, określaną jako miks ska/rocka i miejskiego folku, komponują sami Poparzeni. Obecnie zespół pracuje nad musicalem - komedią muzyczną, do której scenariusz napisał Rafał Bryndal. Skład zespołu: **Roman Osica**, **Krzysztof Zasada**, **Wojciech Jagielski**, **Mariusz Gierszewski**, **Piotrek Sławiński**, **Marian Hilla**, **Jacek Kret**. Bilety na wstęp w Chełmie w cenie 50 zł, w dniu koncertu 60 zł.

Kabaret *Ani Mru-Mru* - Mamy wejściówki!

Chełmski Dom Kultury zaprasza 6 września na godz. 19.00 do Amfiteatru „Kumowa Dolina” na występ Kabaretu „Ani Mru-Mru”. W najnowszej odsłonie zatytułowanej „Cirque de volaille” zobaczymy nowe oblicze kabaretu i nowe skecze Michała, Marcina i Waldka. Miejscówki nie obowiązują, sprzedanych będzie pierwszych 999 biletów, rozmieszczenie widzów na amfiteatrze będzie obowiązywało według aktualnych przepisów Covid 19. Bilety w cenie 60 zł: Chełmski Dom Kultury, kino Zorza oraz http://rezerwacje.chdk.chelm.pl/, biletynakabarety.pl, kupbilecik.pl.

Dla naszych Czytelników, którzy w środę, 26 sierpnia, o godz. 12.00 jako pierwsi zadzwonią do redakcji „Nowego Tygodnia”, mamy dwie pojedyncze wejściówki na wrześniowy występ Kabaretu „Ani Mru-Mru” w ChDK. **(opr. mo)**

eprasa.pl d76171e80f

GABINET STOMATOLOGICZNY
lek. dent. Dorota Paradowska Kędzierawska
Chełm, ul. K. Kurpińskiego 12; tel. 82 565 80 11

Szanowni Państwo! Wznawiamy działalność. Jesteśmy w pełni przygotowani do bezpiecznego przyjmowania pacjentów w obecnej sytuacji epidemicznej. Wprowadziliśmy procedury uwzględniające zalecenia Ministerstwa Zdrowia, Polskiego Towarzystwa Stomatologicznego. Wizyty umawiamy wyłącznie po wcześniejszym kontakcie telefonicznym.

Leczenie zachowawcze
Endodoncja
Protetyka
Terapia ozonem
Profilaktyka
(skaling, piaskowanie, lakierowanie, lakowanie)

ZAPRASZAMY poniedziałek, środa, piątek w godz. 9 - 17; wtorek i czwartek w godz. 11 - 19
polub nas na

AOB
medycyna estetyczna
dr Alicja Ożóg Brzozowiec

- LECZENIE TRĄDZIKU
- ZABIEGI ODMŁADZAJĄCE
- USUWANIE ZMIAN
- BIOREWITALIZACJA
- MIKRODERMABRAZJA
- MEZOTERAPIA
- LIPOSONIX
- ULTHERAPY
- ZABIEGI LASEREM FRAKCYJNYM
- OSOCZE BOGATOPŁYTKOWE

rejestracja telefoniczna: 501 188 060
Chełm: ul. Zachodnia 37
Lublin: ul. Strzembosza 11
www.aobmedycynaestetyczna.pl

CHEŁM
Badajcie się!

Zdrowotny Czwartek

W czwartek, 27 sierpnia, przeprowadzane będą kolejne badania profilaktyczne w ramach akcji „Zdrowotne Czwartki z Samorządem". Warto z nich skorzystać.

Badania będą prowadzone w godzinach od 8.30 do 11.00 na skwerze przed budynkiem Departamentu Spraw Obywatelskich Urzędu Miasta Chełm przy ul. Obłońskiej 20. Akcję organizuje Prezydent Miasta Chełm i Miejski Samodzielny Publiczny Zakład Opieki Zdrowotnej w Chełmie. Celem jest zwiększenie wczesnego wykrywania chorób układu krążenia u osób, które do tej pory nie miały ich rozpoznanych (m.in. nadciśnienia tętniczego, choroby wieńcowej, niewydolności krążenia). Planowane działania profilaktyczne w kolejne czwartki sierpnia zakładają przeprowadzenie badań dwustu mieszkańców Chełma w wieku powyżej 18. roku życia. W ramach akcji wykonane zostaną pomiary ciśnienia tętniczego oraz badanie poziomu glukozy i poziomu cholesterolu metodą paskową. Wykonany zostanie także pomiar tkanki tłuszczowej (zawartości procentowej) oraz określony poziom BMI. Każdy z mieszkańców Chełma uczestniczący w projekcie otrzyma materiały edukacyjne dotyczące prawidłowego stylu życia. Aby wyniki badań były prawidłowe należy przyjść na nie na czczo. Zadanie jest realizowane w ramach Programu promocji i ochrony zdrowia w mieście Chełma na lata 2018-2020 finansowanego z budżetu miasta Chełm. **(opr. mo)**

Gabinet Chirurgii Ogólnej i Proktologicznej
lek. Rafał Domagała
SPECJALISTA CHIRURG
Chełm, ul. Szpitalna 37/ Novena Clinica
Czynny w środy 15.30 - 19.30
Rejestracja tel.: 691 984 545
www.chirurg-chelm.pl

PRACOWNIA PROTETYCZNA
tech. dent. Jadwiga Branecka-Kania
WYKONAWSTWO I NAPRAWA PROTEZ
poniedziałek – piątek 10.00 -16.00
Chełm, Plac Kupiecki 10 (II piętro)
tel. 606-902-148

PROTEZY ZĘBOWE ELASTYCZNE CAŁKOWITE SILIKON
tech. Tomasz JANIAK
NAPRAWY - WYKONASTWO
Chełm, Lutosławskiego 4/16
Demos / obok antyków
czynne: 9:30 - 17:00 protetykachelm.pl
500 338 200

PODOLOG
SPECJALISTA OD CHORÓB STÓP I PAZNOKCI
ZAJMUJĄCY SIĘ MIĘDZY INNYMI:
- Wrastającymi paznokciami
- Odciskami
- Modzelami
- Pękającymi piętami
- Leczeniem grzybicy
- Leczeniem nadpotliwości stóp

możliwość dojazdu do osób starszych
Chełm ul. Popiełuszki 9
Małgorzata KRÓLCZYK tel. 533 137 723
Dorota JANCZAREK tel. 727 487 722

GABINET ZDROWIA PSYCHICZNEGO
Lek. med. Piotr Skubis
Specjalista psychiatra
Specjalista terapii środowiskowej
Psychoterapeuta
Chełm, ul. Mickiewicza 41
tel. 606 255 456
przyjmuje w poniedziałki od godz. 15^{00}
(także wizyty domowe)

Novena Clínica
lek. med. Piotr Kiwiński specjalista chirurg-onkolog
lek. med. Mariusz Nieróbca specjalista chirurgii ogólnej
lek. med. Rafał Domagała specjalista chirurgii ogólnej
lek. med. Maciej Siembida lekarz medycyny estetycznej
lek. med. Andrei Elikau otolaryngolog

CHIRURGIA
- OPERACJE PRZEPUKLIN
- OPERACJE STULEJKI, PLASTYKA NAPLETKA
- OPERACJE WODNIAKA JĄDRA
- OPERACJE GUZKÓW PIERSI
- USUWANIE ZNAMION I NOWOTWORÓW SKÓRY
- WYCINANIE WRASTAJĄCYCH PAZNOKCI
- USUWANIE BRODAWEK, ODCISKÓW
- USUWANIE KASZAKÓW, TŁUSZCZAKÓW
- KOREKTA BLIZN, „WSZYWKI"
- I WIELE INNYCH...

PROKTOLOGIA
- LASEROWE USUWANIE ŻYLAKÓW ODBYTU (HEMOROIDÓW)
- SZCZELINY ODBYTU
- „GUMKOWANIE" ŻYLAKÓW ODBYTU

CHOROBY ŻYŁ
- OPERACJE ŻYLAKÓW KOŃCZYN DOLNYCH - SYSTEM FLEBOGRIF, LASER CELON
- NIEWYDOLNOŚĆ ŻYLNA
- OWRZODZENIA KOŃCZYN
- SKLEROTERAPIA - ZAMYKANIE ŻYLAKÓW, NACZYNEK

LARYNGOLOGIA
- LECZENIE CHRAPANIA
- LECZENIE KRWAWIENIA NOSOWEGO
- USUWANIE ZMIAN SKÓRNYCH ORAZ ZMIAN ŚLUZÓWKI JAMY USTNEJ, GARDŁA, NOSA
- PLASTYKA WĘDZIDEŁKA JĘZYKA/ WARGI GÓRNEJ
- NASTAWIANIE ZWICHNIĘCIA ŻUCHWY
- PUNKCJA ZATOKI SZCZĘKOWEJ
- NACINANIE ROPNIA, KRWIAKA UCHA, GARDŁA, NOSA
- USUWANIE CIAŁA OBCEGO UCHA, GARDŁA, NOSA
- ZDEJMOWANIE SZWÓW Z RAN POOPERACYJNYCH LARYNGOLOGICZNYCH ORAZ STOMATOLOGICZNYCH
- USUWANIE WOSKOWINY Z USZU

MEDYCYNA ESTETYCZNA
- TOKSYNA BOTULINOWA „BOTOX"
- KWAS HIALURONOWY „RESTYLANE" – POWIEKSZANIE UST, KOREKTA ZMARSZCZEK
- OSOCZE BOGATOPŁYTKOWE – „WAMPIRZY LIFTING"
- MEZOTERAPIA I MIKRONAKŁUWANIE
- AUTOLOGICZNY PRZESZCZEP TŁUSZCZU I KOMÓREK MACIERZYSTYCH
- LASER FRAKCYJNY CO2 – KOREKTA ZMARSZCZEK, BLIZN, ROZSTĘPÓW
- NICI LIFTINGUJĄCE, PEELINGI MEDYCZNE
- LECZENIE NADPOTLIWOŚCI
- I WIELE INNYCH...

KOSMETOLOGIA
- DEPILACJA LASEROWA – LASER LIGHT SHEER
- ZABIEGI PIELĘGNACYJNE, ODMŁADZAJĄCE, OCZYSZCZAJĄCE
- OCZYSZCZANIE MANUALNE TWARZY
- MEZOTERAPIA BEZIGŁOWA I MIKROIGŁOWA
- PEELING KAWITACYJNY, KWASY
- MANICURE, PEDICURE
- STYLIZACJA RZĘS I BRWI

www.novenaclinica.pl
rejestracja@novenaclinica.pl
ul. Szpitalna 37
22-100 Chełm
691 98 45 45
Zapraszamy pon.- pt. 10:00 -18:00

LEK. TOMASZ WOJEWODA
SPEC. GINEKOLOG - POŁOŻNIK
KOMPLEKSOWA OPIEKA POŁOŻNICZA-GINEKOLOGICZNA
USG, KTG, cytologia
Przyjmuje poniedziałek 16.00-18.00
Chełm, ul. Wołyńska 32
REJESTRACJA
tel. 82 563 13 53, 82 565 13 53

KANA Katarzyna Kołodyńska
Pobieranie badań laboratoryjnych w domu pacjenta
- podstawowe badania krwi i moczu
- hormony, markery
- autoimmunologia, testy alergiczne
tel. 607 572 909
BADANIA WYKONYWANE W LABORATORIUM LUXMED W LUBLINIE

DIAGNOSTYKA laboratoria medyczne ...więcej niż wynik
www.diagnostyka.pl
Największa sieć laboratoriów medycznych w Polsce ...blisko Ciebie
Zapraszamy do Punktów Pobrań w Chełmie:
Al. 3-go Maja 22 (lok. 3) godz. pracy pn-pt 7.30-11.00 sob. 8.00-11.00
ul. Lubelska 66 godz. pracy pn-pt 7.30-11 oraz 15.00-17.00

PRYWATNY GABINET NEUROLOGOPEDYCZNY
Ada Wróblewska
PRZYCHODNIA NR 1 W CHEŁMIE
UL. WOŁYŃSKA 11, 661 418 886

GABINET ZDROWIA PSYCHICZNEGO
Przychodnia Centrum
Dr n. med. Marek Daniłosio
specjalista psychiatra, psychoterapeuta
22-100 Chełm, ul. Szpitalna 47, tel. 82 569 90 10, 82 569 90 11
www.przychodniacentrum.com

TESSA
www.rtg-usg.com.pl
Spec. radiolog Anna Hryszko
Cyfrowy Aparat RTG
Nowoczesny aparat USG, Doppler
GABINET GINEKOLOGICZNO-POŁOŻNICZY
USG 4D
lek. spec. ginekolog-położnik
Marek Lipiec
CZYNNE PN-PT 8.00-18.00
SOBOTY 9.00-12.00
Chełm, ul. Kolejowa 94
tel. 82/ 565-40-68, 549-19-09
(DAWNA SPÓŁDZIELNIA INWALIDÓW - CUKIERNIA)

82 540 80 51 luxmedlublin.pl CENTRUM LUXMED MEDYCZNE
- Rehabilitacja, USG
- Lekarze Specjaliści
- Badania Diagnostyczne
- Holter ciśnieniowy, EKG

Chełm Plac Kupiecki 12
Zapraszamy do naszych punktów pobrań
ul. Szymanowskiego 6 ul. Piłsudskiego 11B

Indywidualna Specjalistyczna Praktyka Ortodontyczna
lek. stom. Paweł Maciejczak
specjalista ortodonta
Nowoczesne metody leczenia wad zgryzu
Chełm, ul. Piłsudskiego 11a
poniedziałek-środa-piątek
tel. 082 / 563 02 71

eprasa.pl d76171e80f

Zegar tyka, a nagrody czekają

Zabierz Nowy Tydzień na wakacje

Na tegoroczne wakacje cały rok czekałem, z rodzicami do Chorwacji się wybrałem. Nowy Tydzień na Makarską zabrałem, i w pięknych okolicznościach przyrody wiadomości z naszego regionu czytałem.

Na zdjęciu Miłosz w pięknych okolicznościach przyrody. Dziękujemy za wspaniały wierszyk. Redakcja Nowego Tygodnia.

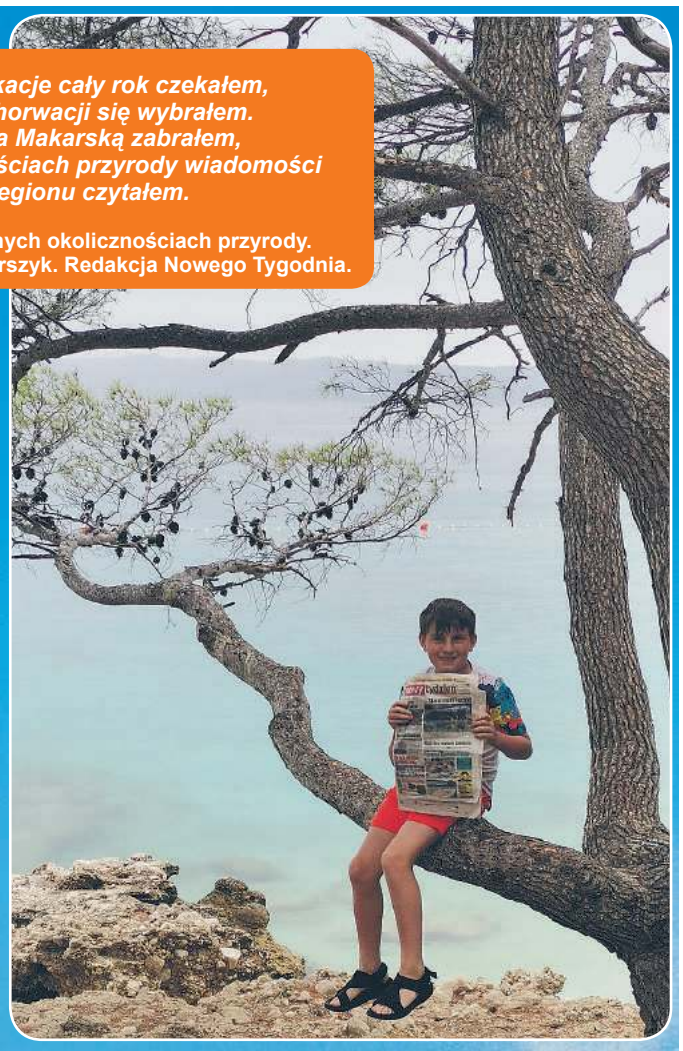

Czytelniczki i Czytelnicy! Ten, kto jeszcze nie słyszał i ten, kto wciąż czeka na upragniony, tegoroczny urlop. Spieszcie się, bowiem przed Wami ostatnie tygodnie na przesłanie zgłoszenia do wakacyjnego konkursu Nowego Tygodnia, w którym do wygrania są baaardzo atrakcyjne nagrody.

„Zabierz Nowy Tydzień na wakacje" to konkurs, który już po raz trzeci organizujemy wspólnie ze Stowarzyszeniem WeRwA. W tym roku jednak nieco zmieniamy zasady. Aby wziąć w nim udział, wystarczy przesłać na adres: **konkurs@nowytydzien.pl** jedno zdjęcie z Waszych wakacji, na którym widoczna jest nasza gazeta. Pamiętajcie, by dołączyć do fotografii swoje dane (imię nazwisko, adres i numer telefonu) oraz kilka słów o tym, jak spędzacie tegoroczne lato. Nie oczekujemy zdjęć z wyprawy na Majorkę czy Wyspy Dziewicze. Wszyscy zdajemy sobie sprawę, że tegoroczne lato są inne, niż poprzednie. Dla nas liczy się pomysłowość i dobra zabawa, dlatego nic nie stoi na przeszkodzie, byście zabrali nas, Nowy Tydzień, na wakacje na swoim balkonie czy słynnej wyspie Rodos (Rodzinne Ogródki Działkowe Otoczone Siatką). Czekamy na Was!

Zgłoszenia przyjmujemy do 1 września, natomiast przez cały wrzesień będziemy publikować Wasze wakacyjne fotografie na łamach Nowego Tygodnia. To Czytelnicy zdecydują, które zdjęcia są najciekawsze i zasługują na wyróżnienie. Głosy będzie można oddawać wyłącznie na kuponach konkursowych, które będziemy drukować we wrześniowych wydaniach gazety. Kto zdobędzie ich najwięcej, zgarnie główną wygraną, a także kolejno drugie i trzecie miejsce na podium. Z pewnością jest o co walczyć, bo **do wygrania** są: prestiżowy **rower**, **sprzęt turystyczny**, a także **AGD** i **RTV**.

Uwaga! Spośród wszystkich Czytelników, biorących udział w głosowaniu, rozlosujemy też jedną osobę, która również otrzyma od nas nagrodę. Natomiast chętni, którzy zgłoszą swój udział w konkursie i wyślą nam swoje **zdjęcie z wakacji**, będą mogli - poza głosowaniem Czytelników - stanąć w szranki na jesiennym spotkaniu Chełmskiego Klubu Podróżników. Spośród tych, którzy opowiedzą o swoich wakacjach (np. w formie prezentacji multimedialnej) jury konkursowe wyłoni laureata. Pamiętajcie, przede wszystkim liczy się autoprezentacja, a nie to, w jak bogatym zakątku byliście.

Zgłoszenie do konkursu jest równoznaczne z akceptacją regulaminu, który jest dostępny na naszej stronie internetowej: www.nowytydzien.pl i przede wszystkim wyrażeniem zgody na publikację wizerunku (przesłanych fotografii) na naszym profilu na Facebooku oraz w papierowym wydaniu gazety.

Nagroda GŁÓWNA

SPONSORZY NASZEGO KONKURSU:

CTN ELEKTROMET
Chełm, aleja Żołnierzy I AWP 11

BH Meble Srebrzyszcze, ul, Dorohuska 32

Składnica Sportowa
Chełm, ul. Lubelska 6

METRO Sklep
Chełm, ul. Pijarska 5

Pośrednictwo Ubezpieczeniowe Iwona Szłapak
Chełm, ul. Starościńska 7

CHEŁMSKI PARK WODNY
Chełm, ul. Lubelska 133A

Galeria Dziecięca POKUSA
Chełm, ul. Okszowska 39

P.H.U. KOMP-EL Chełm, ul. Rolnicza 35

Pro - Project
Okszów, ul. Kwiatowa 43

eprasa.pl d76171e80f

DOM WESELNY DAPEX
"U TERESY SZELEST"
WESELA, PRZYJĘCIA OKOLICZNOŚCIOWE
Chełm
Rampa Brzeska 15
tel. 82 560 38 72
601 34 24 25
www.dapex.pl

DOM WESELNY ZA BORKIEM
www.zaborkiem.pl
WOLNE TERMINY
Na miejscu pokoje 2 i 3-osobowe
Zawsze udane bale, wesela i bankiety. Wykwintna kuchnia i fachowa organizacja
Chełm, ul. Hrubieszowska 135, tel. 82/ 560 32 71, 785 701 066

Imprezy od A do Z
TERAZ PRZY DEPTAKU!
■ doradztwo i organizacja imprez (wesela, komunie, eventy)
■ fotobudka
■ dekoracje kościołów, sal weselnych i innych
Świat imprez
tel. 782 700 037
ul. Lwowska 11 www.swiatimprezchelm.pl

StudioPIX
film i fotografia
tel. 607 160 861
info@fotovideo-studio.pl
filmowanie, fotografia, fotoksiążki, fotoalbumy
archiwizacja kaset i materiału HD na płyty DVD i Blu-ray Disc
www.fotovideo-studio.pl

Full HD 1080p
Studio FOTO VIDEO
Zadzwoń! Przyjdź! Zobacz!! To nic nie kosztuje
Filmowanie i fotografia
Zapis 16:9 SD lub HD
Archiwizacja na DVD i Blu-ray Disc
MARIO MIX
Mariusz Matysek
tel. 82 562 02 60
kom. 604 85 77 97
www.mariomix.pl

STUDIO FILMU I FOTOGRAFII CYFROWEJ
www.studiovideo.info.pl
tel. 608629490 kita.andrzej@wp.pl

Studio Video - Foto
Marek i Paweł Bzdeń
0696-442-890
082-576-12-73
www.mpbvideo.pl

Małgorzata Cuper
Studio fotografii artystycznej
m.cuperstudio@gmail.com
+48 504 878 644

POKUSA PRESTIGE
Wszystko dla Ciebie i Twojego dziecka.
ul. Okszowska 39 | al. I Armii WP (róg Lwowskiej)
Nowe godziny otwarcia Galerii: pn-pt:8-18, sobota 9-15
NOWA DOSTAWA
wózków spacerowych
Zabawki Hasbro do 20% Taniej
Dodatkowe 5% RABATU
za zakupy w sklepie przy Żołnierzy 1 AWP
Co półroczną nagrodę markowy wózek ufundował wiodący producent wózków dziecięcych firma Dynamic Baby z Płocka. Zapraszamy do udziału w konkursie.
Co miesiąc rozdajemy wyprawkę
Dwa razy w roku wózek dziecięcy
Wystarczy w jednym z salonów Pokusa zostawić drukowany przez nas kupon, który będzie brał udział w losowaniu.
IMIĘ I NAZWISKO
ADRES
TELEFON
DATA PODPIS PRACOWNIKA SKLEPU
Nagrodę można odbierać w terminie do dwóch tygodni od ukazania się wyników losowania.
Już jeden kupon bierze udział w losowaniu

HMINA ŻMUDŹ. W podzięce za plon

Hucznych uroczystości nie było (ze względu na sytuację epidemiczną), ale mieszkańcy gminy Żmudź dochowali tradycji i podczas mszy świętej dziękowali za tegoroczne plony. Przygotowali też piękne, dożynkowe wieńce. Wykonały je **Halina Romanowska**, **Wanda Żarnicka**, **Zofia Klim**, podopieczni Stowarzyszenia na Rzecz Osób Niepełnosprawnych z Wólki Leszczańskiej, a także przedstawiciele sołectwa Maziarnia. **(mo)**

Wójt Gminy Kamień
i Rada Gminy
serdecznie zapraszają na
Gminne Święto Plonów
30 sierpnia 2020 roku
godz. 13 30 - Uroczysta Msza Święta w intencji parafian i o Błogosławieństwo Boże dla rolników z podziękowaniem za zebrane plony
w Kościele Parafialnym w Kamieniu
❖ Rozstrzygnięcie konkursu na najładniejszy wieniec dożynkowy

eprasa.pl d76171e80f

Honda Jazz 1,5 131 KM

Nowa Honda Jazz zaskoczyła nie tyle nowoczesnymi rozwiązaniami, co kosmiczną wręcz ceną. Najtańsza odmiana kosztuje aż 93900 zł, a więc niemal 15 tysięcy więcej niż większy Civic. Na usprawiedliwienie trzeba jednak dodać, że samochód dostępny jest jedynie w wersji hybrydowej z automatyczną skrzynią i już na starcie jest bogato wyposażony.

Nadwozie i wnętrze

Z zewnątrz najmniejszy obecnie model Hondy wiele się nie zmienił. Zachował ten sam jednobryłowy kształt nadwozia, a od poprzednika różnią go jedynie drobniejsze kwestie takie jak przemodelowany przód czy maska, nieco zmieniony kształt reflektorów i lamp, czy drobne przetłoczenia na karoserii. O wiele bardziej zmieniło się wnętrze. Patrząc na ceny mogłoby się wydawać, że Jazz aspiruje do klasy premium, ale wykończenie kabiny aż tak ekskluzywne nie jest. Owszem, znajdziemy w nim skórzaną tapicerkę i dobrej jakości plastiki, fajne wstawki nadające wnętrzu charakteru, ale to by było na tyle. Powiew nowoczesnej myśli projektowej widać nie tylko w postaci elektronicznych wyświetlaczy, ale też w minimalistycznym kształcie deski rozdzielczej i w dwuramiennej kierownicy, które to rozwiązanie znajdziemy chociażby w najnowszej Skodzie Octavii. Na duży plus zaliczyć należy ergonomię. Konstruktorzy zdecydowali na zastosowanie manualnego pokrętła do zmiany głośności systemu audio, tak sterowanego panelu klimatyzacji, czy przycisków skrótowych do obsługi centralnego wyświetlacza. Kolejnym atutem japońskiego auta jest widoczność z miejsca kierowcy. Bardzo cienkie przednie słupki, wielka szyba i cofnięty słupek, na którym umieszczono lusterka zewnętrzne sprawiają, że mamy niczym niezmącony widok w rozpiętości niemal 180 stopni, więc wszelkie manerwy tym samochodem są przyjemnością. Miejsca w środku jest ponadprzeciętnie dużo - przy fotelu ustawionym pod kierowcę o wzrości 185 cm siedzący za nim pasażer podobnej postury ma dużo luzu na kolana i nad głową. Bagażnik ma pojemność 304 l i nie grzeszy regularnymi kształtami, ale za to ma głęboki schowek w podłodze.

Silnik i skrzynia biegów

Nowa Honda Jazz jest dostępna tylko z jednym silnikiem. To benzyniak o pojemności 1,5 l wspomagany przez dwa silniki elektryczne, mamy więc do czynienia z tzw. miękką hybrydą. Cały zestaw generuje w sumie 131 KM i sprawia, że auto rozpędza się do setki w 9,4 s, a więc całkiem żwawo. Kierowca nie ma najmniejszej możliwości ingerencji w cały układ, komputer sam decyduje, kiedy odłączyć silnik spalinowy, a kiedy użyć całej dostępnej mocy. Napęd jest przenoszony na przednią oś za pośrednictwem bezstopniowego automatu ECVT, który jest bardzo dopracowaną konstrukcją i w niczym nie przypomina swojego protoplasty. Działa sprawnie i cicho. Bardzo zachęcające dla potencjalnych klientów jest zużycie paliwa. W mieście średnio nie ma problemów, by zejść w okolice 4 litrów benzyny na 100 km. Gorzej jest w trasie, bo tam hybryda nie ma nic do roboty, więc apetyt na bezołowiówkę rośnie do ok. 7 l.

Zawieszenie i komfort jazdy

Hondą Jazz jeździ się bardzo przyjemnie i lekko. Wspomaganie jest wystarczające, nastawy zawieszenia nie są zbyt twarde, więc nawet jazda po miejskich studzienkach nie przyprawia o ból zębów. Jednocześnie kierowca ma odczucie, że auto jest zwarte i chętne do nieco szybszego pokonywania zakrętów. Na niezłym poziomie stoi wyciszenie kabiny, które jest lepsze, niż w podobnych autach tego segmentu.

Wyposażenie i cena

Wydawać się może, że Honda podając ceny nowego Jazza strzeliła sobie w kolano. Niemal 94 tysiące, i to za podstawowo wyposażony model segmentu B to bardzo dużo. Fakt, ale ceny wszystkich nowych samochodów poszybowały ostatnio mocno. Po drugie, Jazz już w podstawie ma dużo: LED-owe reflektory, podgrzewane przednie fotele, automatyczną klimatyzację czy system Magic Seats, który po złożeniu siedziska tylnej kanapy pozwala na uzyskanie dużej przestrzeni.

CHEŁM OPON SERWIS Baza
OPONY CAŁOROCZNE
82/565-18-95
Dembowskiego 1/2

Akumulatory
SPRZEDAŻ - SERWIS
Do samochodów, ciągników, motocykli, skuterów.
Montaż oraz sprawdzenie alternatora GRATIS
Chełm, ul. Spółdzielcza 17
(boczna ul. Starościńskiej)
tel. 609 844 744

CAR AUTO SERWIS
MONTAŻ, SERWIS I NAPRAWA INSTALACJI GAZOWYCH
MECHANIKA POJAZDOWA
DIAGNOSTYKA KOMPUTEROWA
SERWIS KLIMATYZACJI
724 565 375, 889 228 404
Kosynierów 6
22-100 Chełm
pon.-pt. 8.00-16.00

Prawo jazdy w aplikacji
Wirtualny portfel w telefonie

Sejm zdecydował, że prawo jazdy będziemy mogli mieć w telefonie. A dokładnie w aplikacji mObywatel. Warto pobrać ją już dziś, bo w apce znajdziemy też eRecepty, informacje o policie OC, czy eLegitymację studenta i ucznia.

Prawo jazdy w telefonie to jedna ze zmian, którą przewiduje tzw. pakiet deregulacyjny dla kierowców, czyli nowelizacja Prawa o ruchu drogowym oraz niektórych innych ustaw. Nowe przepisy ułatwiające kierowcom życie to wspólna inicjatywa Ministerstwa Cyfryzacji i resortu infrastruktury. Po wejściu w życie nowych regulacji nie zniknie obowiązek posiadania prawa jazdy. Zmieni się to, że nie będziemy musieli go zawsze przy sobie wozić. Dokument uprawniający do prowadzenia pojazdów będziemy mogli mieć też w telefonie, a dokładnie w naszej aplikacji mObywatel. Można ją już pobierać. Co się w niej znajduje? Przede wszystkim mTożsamość, mPojazd, eRecepty, a dla uczniów i studentów - mLegitymacje. - Umieściliśmy tam też niezbędnik podróży, czyli moduł „Polak za granicą". Prawo jazdy w mObywatelu to kolejny ważny element rozwoju tej aplikacji. Stale pracujemy nad tym, aby ją udoskonalać. Użytkownicy to doceniają. mObywatela w swoich telefonach ma już ponad 1,35 miliona Polaków mObywatel to swoisty wirtualny portfel na dokumenty, do którego regularnie dokładamy nowe elementy - mówi minister cyfryzacji **Marek Zagórski**. Kluczowym elementem mObywatela jest mTożsamość, czyli odzwierciedlenie danych z dowodu osobistego. Dzięki profilowi zaufanemu mTożsamość korzysta z danych z Rejestru Dowodów Osobistych. Po uruchomieniu aplikacji znajdziecie tam wszystkie te informacje, które macie w dowodzie, nawet swoje zdjęcie. - Z mTożsamości możemy korzystać wszędzie tam, gdzie nie jesteśmy wprost zobowiązani do okazania dowodu osobistego lub paszportu, np. podczas kontroli biletów w pociągu lub przy odbiorze przesyłki poleconej na poczcie - tłumaczy Zagórski. - Takich miejsc wciąż przybywa. To nie tylko pociągi i placówki pocztowe, ale też hotele, siłownie, czy wypożyczalnie sprzętu sportowego - dodaje szef MC. Drugi ważny element mObywatela to mPojazd, czyli odzwierciedlenie danych z dowodu rejestracyjnego, polisy OC i karty pojazdu. - Z tego rozwiązania mogą korzystać osoby, które są właścicielami lub współwłaścicielami pojazdów. A więc wszyscy ci, którzy są zarejestrowani w Centralnej Ewidencji Pojazdów (CEP) jako posiadacze samochodów, motorów, skuterów itd. - mówi minister cyfryzacji.

Usługa pokazuje informacje o obowiązkowym ubezpieczeniu OC pojazdu - w tym nazwę ubezpieczenia, serię i numer polisy, okres ubezpieczenia oraz jego wariant. Mało tego, jeśli nie pamiętacie o terminach ważności posiadanego ubezpieczenia lub zbliżającego się przeglądu rejestracyjnego pojazdu - aplikacja na 30 dni przed terminem wygaśnięcia OC lub przed końcem ważności badania wyświetli komunikat z przypomnieniem. W mPojeździe znajdziecie także dane pojazdu: markę i model, rok produkcji, numer rejestracyjny, numer VIN, termin badania technicznego.

eprasa.pl d76171e80f

NIERUCHOMOŚCI

TŁUMACZENIA PRZYSIĘGŁE - języki świata -

Biuro Obsługi Prawnej „VETO”

Chełm, ul. Lwowska 59 (koło ChSM),
tel. 82 562 11 46, 609 44 70 80, godz. 9⁰⁰-17⁰⁰
www.nieruchomosci-veto.gratka.pl e-mail:nieruchomosci-veto_xl@wp.pl

OPINIE O WARTOŚCI – WYCENY

Bardzo słoneczne mieszkanie w kamienicy bezczynszowej o pow. 32m2 w tym duży pokój z aneksem kuchennym, łazienka z wc (z oknem), II piętro, po remoncie generalnym, wymienione wszystkie instalacje. Udział w działce gruntu – możliwość postawienia garażu lub zrobienia ogródka, Centrum Chełma, c: 129.000;

Wybrane oferty:

1.Mieszkanie w kamienicy bezczynszowej odrestaurowanej pow. 27m2, 1 piętro, po remoncie generalnym, Centrum Chełma, c: 119.000;

2.M-3, 37m2, 4 piętro, ciemna kuchnia, os. Dyrekcja, c: 120.000; możliwa zamiana na M-2, parter – 2 piętro

3.Mieszkanie w bloku kolejowym 49m2, 1 piętro, media miejskie, nowe okna, wolne, os. Dyrekcja Górna, c: 179.000;

4.Mieszkanie w kamienicy bezczynszowej o pow. 49m2 w tym salon z aneksem kuchennym , sypialnia z garderobą, łazienka z wc, 1 piętro, stan deweloperski, wszystkie media miejskie, Centrum Chełma, c: 189.000;

5.Mieszkanie 2 pokojowe w kamienicy bezczynszowej 49m2, po remoncie generalnym, parter, wszystkie media miejskie, Centrum Chełma, c: 215.000;

6.M-3, 51m2, 1 piętro, balkon loggia, os. Słoneczne, c: 210.000;

7.M-4, 56m2, 4 piętro, nowe okna, glazura i terakota. Mieszkanie wolne – do zamieszkania od zaraz, osiedle XXX-lecia, c: 177.000;

8.Mieszkanie 60m2 w tym pokój połączony z kuchnią, 3 sypialnie, ł z wc, parter, os. Dyrekcja, c: 299.000;

9.M-4, 62m2, parter, meble w zabudowie w cenie, os. XXX-lecia, c: 265.000;

M-4, 62m2, 4 piętro, wolne, os. Kościuszki, c: 215.000;

10.M-4, 62m2, 4 piętro, os. Kościuszki, c: 150.000; - możliwa zamiana na M-3

11.M-4, 62m2, 4 piętro, wolne, ul. Droga Męczenników, c: 215.000 – do neg.

12.M-4, 63m2, 1 piętro, os. Zachód, c: 240.000;

13.Parter domu wolno stojącego 77m2 (3 pokoje) po generalnym remoncie, doskonała alternatywa dla mieszkania w bloku, działka 320m2, blisko Centrum Chełma, c: 230.000;

14.Dom 1/2 bliźniaka 120m2, piętrowy, po remoncie, działka 348m2, bud. gospodarczy, os. Rejowiecka, c: 375.000;

15.Dom 1/2 bliźniaka parterowy z poddaszem użytkowym, o pow. 165m2, podpiwniczenie mieszkalne, garaż w bryle budynku. Działka pow. 653m2 ogrodzona, zagospodarowana, osiedle Cementownia, c: 475.000; - do negocjacji

16.Dom piętrowy, ocieplony 160m2, + podpiwniczenie 60m2. Możliwość zamieszkania 2-óch rodzin. Działka gruntu 726m2 ogrodzona, zagospodarowana. Na działce budynek gosp. 60m2 połączony z bud. mieszkalnym. Możliwość prowadzenia działalności gosp. os. Rejowiecka-Włodawska, c: 490.000;

17.Dom wolno stojący piętrowy 400m2, możliwość zamieszkania dwóch rodzin (dwa niezależne wejścia), doskonały na działalność, działka 1500m2, dużo nasadzeń, basen, os. Hrubieszowska, c: 495.000;

18.Dom wolno stojący parterowy z poddaszem użytkowym 223m2, rok bud. 2004, działka 2059m2 c: 546.000;

19.Dom wolno stojący parterowy z poddaszem użytkowym 165m2, garaż 1- stan w bryle budynku, rok bud. 2008, działka 750m2 zagospodarowana, kostka brukowa, okolice ul. Metalowej, c: 695.000;

20.Nieruchomość: działka gruntu o pow. 3600m2, budynek mieszkalny piętrowy 224m2, budynki użytkowe, murowane o łącznej pow. 300m2, przystosowane do prowadzenia działalności gospodarczej, os. Bazylany, c: 1.500.000;

21.Lokal użytkowy 66m2, parter, szyby antywłamaniowe, alarm, Centrum handlowe, c: 365.000;

22.Lokal biurowo - usługowy 137m2 (4 pomieszczenia, wc z łazienką, odrębne wc) 1 piętro, po remoncie, pełne media (c.o. miejskie). Doskonała lokalizacja na biura, kancelarie, Centrum Chełma c: 595.000zł - możliwość wynajmu w cenie 3000zł /m-c

U nas kupisz projekt budowlany taniej niż przez internet

23.Budynek wolno stojący użytkowy 90m2 na całości podpiwniczony, działka 180m2, c: 70.000;

24.Budynek użytkowy, piętrowy 360m2, działka 364m2, dzielnica przemysłowa Chełma, c: 165.000;

25.Budynek parterowy, murowany w centrum Chełma 400m2, działka 600m2, c: 425.000;

26.Budynek komercyjny, parterowy na wysokim podpiwniczeniu mieszkalnym z możliwością adaptacji poddasza o łącznej pow. 220m2, działka 781m2, Centrum Chełma, doskonała lokalizacja - możliwość prowadzenia działalności gospodarczej, c: 540.000;

27.Budynek komercyjny parterowy, murowany z cegły o pow. 953m2, działka 4289m2, piękne starodrzewy, w cenie projekt budowlany przebudowy i zmiany sposobu użytkowania budynku na niepubliczny zakład opieki zdrowotnej, zakład odnowy biologicznej oraz mieszkania, Chełm, c: 590.000; do negocjacji

28.Budynek komercyjny, murowany składający się z 6 segmentów po 130m2 każdy, sala sprzedażowa, monitoring, działka 0,25ha. Na działce drugi budynek murowany 200m2, doskonała lokalizacja, Chełm, c: do uzgodnienia

29.Budynek mieszkalno - usługowy o łącznej 780m2, 3- kondygnacyjny, położony w samym centrum Chełma, działka 550m2, doskonała oferta dla inwestorów.

30.Działka usługowa o pow. 1,003ha, w planie - pod składy i magazyny, dzielnica przemysłowa Chełma, przy asfalcie, media, ul. Okszowska, c: 500.000;

31.Działka komercyjna o pow. 3000m2 położona przy głównej ulicy miasta o natężonym ruchu, zabudowana budynkami usługowo-handlowymi o łącznej pow. 456m2, doskonała lokalizacja dla potencjalnego inwestora na prowadzenie działalności gospodarczej, c: 1.230.000;

32.Działka usługowa 7000m2, ogrodzona siatką, brama wjazdowa, przeznaczona pod usługi, składy, zabudowa przemysłowa, c: 40zł/m2

33.Działka budowlano-usługowa 3064m2, możliwość podziału, doskonała lokalizacja, os. Rejowiecka, c: 140zł/m2

34.Działka budowlana 1714m2, ul. Wygon, c: 50.000;

35.Działka budowlana 1600m2, ul. Jarzębinowa, c: 104.000;

36.Działka budowlana 1599m2, ul. Wygon, c: 36.000;

37.Działka budowlana 1506m2 (szer. 24m), Chełm, c: 55.000;

38.Działka budowalana 1434m2, ul. Wiercieńskiego, os. Bazylany, c: 85zł/m2

39.Działka usługowa 1127m2 wg planu pod składy, magazyny, hurtownie, ul. Wygon, c: 30.000;

40.Działka budowlana 1092m2 (szer. 26,50m) lub pow. 1314m2 (szer. 22,50m) położone obok siebie, media, ul. Wygon, c: 65zł/m2

41.Działka budowlana 1089m2, projekt w cenie, ul. Majdan – Zawadówka, c: 50.000;

42.Działka budowlana 1082m2, ul. Prusa, c: 65.000;

43.Działki budowlane od 1000m2 media: woda, prąd, Wolwinów, c: 85zł/m2

44.Atrakcyjne działki budowlane o pow. po 940m2, kształt zbliżony do kwadratu, media w ulicy os. Wolwinów, c: 65zł/m2

45.Działka budowlana 900m2, asfalt, os. Bazylany, c: 150zł/m2

46.Dzialka budowlana 800m2 (szer. 17m), Wolwinów, c: 55.000;

47.Dzialka budowlana 500m2, os. Rejowiecka, c: 49.500;

48.Działka budowlana 429m2, os. Zachód, c: 40.000;

49.Działka komercyjna – pod budownictwo wielorodzinne 5200m2, media przy działce, os. Zachód, c: 550.000;

gmina Chełm

1.Dom parterowy murowany 50m2 do rozbiórki lub generalnego remontu, działka 6600m2, c: 100.000;

2.Dom parterowy z poddaszem, drewniany 110m2, garaż 3- bramy wjazdowe o pow. 200m2, działka 20a, c: 268.000;

3. Dom wolno stojący parterowy z poddaszem użytkowym 260m2 w pełni wykończony, rok budowy 2001, działka 3000m2 ogrodzona, komfortowo zagospodarowana, liczne nasadzenia, dzielnica willowa, c: 1.100.000;

4.Działka komercyjna przy głównej drodze wylotowej na Lublin o pow. 1,33ha (szer. 86m) Doskonała oferta dla inwestora, c: 74zł/m2

5.Dwie działki usługowe o pow. po 3500m2 położone obok siebie. Trasa Chełm – Lublin, Janów, c: 74zł/m2

6.Działka budowlana o pow. 3,30ha, doskonała lokalizacja na osiedle domków jednorodzinnych, ul. Balladyny Janów I, c: 43zł/m2 – możliwość podziału

7.Działka gruntu z prawem zabudowy 3100m2, c: 49.000;

8.Działka gruntu 2400m2, malowniczo położona z widokiem na panoramę Chełma, możliwość rekreacji, blisko las, budynek, gosp., obrzeża Chełma, c: 49.000;

9.Działka budowlana 2400m2, przy lesie, Podgórze k. Janowa, c: 90.000;

10.Działka budowlana 2000m2 (szer. 30m), media, liczne nasadzenia, Srebrzyszcze, c: 60.000;

11.Działka budowlana 2000m2, asfalt, media, Janów I , c: 150.000;

12.Działka budowlana 1500m2, Okszów, asfalt, media, c: 75.000;

13.Dzialki budowlane o pow po 1260m2, Strupin Duży, c: 40zł/m2

14.Działka budowlana 1225m2, wśród zabudowy, Janów I, c: 65.000;

15.Działka budowlana 1064m2 ul. Bazylany, Pokrówka, c: 82zł/m2

16.Działki budowlane od 1000m2, Żółtańce Kol., c: 75.000; /działka

17.Atrakcyjne działki budowlane o pow. od 1000m2, ul. Pana Tadeusza, ul. A. Mickiewicza - Janów I, cena od 43zł/m2

18.Działki budowlane o pow. od 892m2, położone na nowo powstalym osiedlu domków jednorodzinnych, media, Okszów, c: od 60zł/m2

19.Działki budowlane od 722m2, Staw, c: 25zł/m2

gmina Dorohusk

1.Dom wolno stojący piętrowy 260m2, do niewielkiego wykończenia, możliwość zamieszkania 2-óch rodzin – odrębne wejścia na poszczególne kondygnacje, 2 garaże, działka 3490m2, – dobre miejsce na prow. dział. gosp. c: 210.000;

2.Dom wolno stojący piętrowy 170m2 + piwnica +poddasze do adaptacji. Parter przystosowany do prowadzenia działalności gosp., działka 1622m2, doskonała lokalizacja, c: 270.000;

3.Działka gruntu 2,10ha położona bezpośrednio przy drodze głównej Chełm – Dorohusk, Brzeźno, c: 100.000;

4.Grunt rolny o łącznej pow. 2,25ha (przeliczeniowych 1,53ha) w 3 kawałkach, c: 18.000;

5.Dom wolno stojący parterowy z poddaszem użytkowym o pow. 135m2, rok budowy 2008, działka 1600m2 ogrodzona, c: 285.000;- do negocjacji

gmina Rejowiec

6.Dom piętrowy murowany 120m2, działka 4,76ha, blisko las, c: 230.000;

7.Dom parterowy, murowany 100m2 (3 pokoje), duża stodoła murowana, działka 9800m2, przy drodze asfaltowej, c: 197.000- do neg.

8.Dom wolno stojący parterowy z poddaszem użytkowym murowano-drewniany 70m2, działka 5100m2, zagospodarowana, c: 200.000;

9.Dom piętrowy na wysokim podpiwniczeniu mieszkalnym 136m2. Parter i piętro budynku do wykończenia, działka 1149m2, c: 265.000;

10.Nowy dom wolno stojący parterowy, murowany 117m2, zabudowa kuchni z wyposażeniem w cenie, działka 1081m2, c: 410.000;

11.Grunt rolny o łącznej pow. 2,94ha, Wólka Kańska, c: 35.000;

12.Działka rolno-budowlana pow. 1ha (szer. 26m), przy asfalcie, Rejowiec Fabr., c: 33.000;

Nie znasz wartości rynkowej? ZADZWOŃ Pomyłki są zbyt drogie!

13.Działka gruntu z prawem zabudowy 5271m2, Krzywowola, c: 57.000;

14.Działka budowlana 1200m2, Kanie, c: 40.000;

15.Atrakcyjne działki budowlane o pow. od 826m2 – 1014m2 położone na nowo powstałym osiedlu domków jednorodzinnych, media, ul. Polna / Wschodnia, Rejowiec Fabryczny, c: 32zł/m2

gmina Ruda Huta

1. Grunt rolny 4,18ha przy drodze utwardzonej, c: 105.000;

gmina Sawin

1. Dom parterowy murowany 100m2, budynki gospodarcze, działka 1,93ha, przy drodze asfaltowej, doskonała lokalizacja na hodowlę koni i pszczół, c: 145.000;

gmina Włodawa

M-4, 50m2, 3 piętro, Włodawa c: 145.000;

2. Domek letniskowy parterowy drewniany 40m2, działka 364m2, Centrum Okuninki – Jezioro Białe, c: 250.000;

gmina Żmudź

1. Dom wolno stojący drewniany, parterowy 136,50m2, działka 0,40ha ogrodzona siatką, końcem styka się z lasem, 2km od zalewu, c: 75.000;

2. Dom parterowy drewniany 120m2, działka 1,20ha, budynki gospodarcze: obora, stodoła, przy drodze asfaltowej, c: 150.000; - do neg.

3. Wiejska posiadłość: komfortowy dom z bali przy lesie z 2014 roku o pow. 87m2, garaż wolno stojący, działka 6800m2, staw, dużo ciekawych zadrzewień i innych atrakcji, niedaleko zalew, c: 499.000;

3. Działka leśna o pow. 1ha ogrodzona, drzewostan mieszany, wodociąg przy działce, c: 80.000;

DO WYNAJĘCIA:

1.Magazyn 420m2, dzielnica przemysłowa, c: 4.000zł netto

2.Budynek użytkowy 400m2 w tym magazyn 130m2 wszelkie media, monitoring, plac ogrodzony, Chełm, c: 7.000zl netto

3.Budynek użytkowy parterowy z poddaszem 250m2, os. Dyrekcja, c: 5000zł + media

4.Lokal użytkowy w podpiwniczeniu 27m2, Centrum Chełma, c: 500zł (czynsz najmu) + 190zł koszty eksploatacji + media;

5.Lokal użytkowy 50m2, parter, Centrum Chełma, c: 1800zł + media

6.Lokal handlowy 56m2, parter, ul. Lubelska, c: 2600zł netto + media

7.Lokal użytkowy 60m2, 1 piętro, Centrum Chełma, c: 1200zł netto + media

8.Lokal użytkowy 60m2, parter, w nowo odrestaurowanej kamienicy w Centrum Chełma,

możliwość regulacji powierzchni, c: 60zł/m2

9. Lokale użytkowe od 80m2 - 130m2 1 piętro w odrestaurowanej kamienicy, Centrum Chełma, doskonałe na dział. biurową, ul. Lubelska, c: od 20zł netto/m2 + media

11. Lokal użytkowy 90m2, parter, wejście bezpośrednio z chodnika, Chełm, c: 800zł + media

12. Lokal użytkowy 128m2, parter, centrum Chełma, c: 35zł/m2

13. Lokal użytkowy na parterze kamienicy 204m2, możliwość adaptacji na gab. lekarskie, Centrum Chełma, c: 2800zł + media

14. Mieszkanie dwupoziomowe 66m2, 2 piętro, nieumeblowane, Centrum, c: 1200zł + media

Poszukujemy współpracowników do obsługi rynku nieruchomości na terenie miasta Chełm oraz powiatu krasnostawskiego i włodawskiego

Ogłoszenia drobne

AUTO KOMIS HIT
CHEŁM, UL. CHEMICZNA 11B
TEL: 505-379-192
www.hit-chelm.otomoto.pl

- FORD FOCUS 1.0 B 2014r, Wersja Titanium, Salon PL, Asystent Parkowania, c.31.900zł
- VW JETTA 1.6 TDI 105KM HIGHLINE, Salon PL, Bogata Opcja, Śliczna! c. 27.900zł
- MITSUBISHI LANCER 1.5 B 109KM 2010r, Pełen Serwis, Salon PL, c. 21.900zł
- FORD MONDEO 2.0 TDCi 150KM 2015r, Salon PL, Serwis, cena netto 36.300zł
- RENAULT MEGANE 1.5 dCi 90KM 2010r, NAVI, SalonPL, Ciekawa Opcja! c.17.900zł
- KIA RIO 1.4 CRDi 90KM 2015r, Salon PL, Ekonomiczny, Serwisowany, c.21.900zł
- RENAULT THALIA 1.2B 75KM, Salon PL, Bogata Opcja, Klima, Ekonomiczny, c.11.900zł
- VOLVO S60 2.4 GAZ CNG, Navi, Ciekawa Opcja, Gwarancja, Świetny Stan!, c.19.900zł
- BMW 320D 2.0D 143KM 2010r, Pełen Serwis, Perfekcyjny, Gwarancja, c.34.900zł
- AUDI A4 2.0 D 140KM 2008r, NAVI, Serwisowany, Ładne wnętrze, c.18.900zł
- MAZDA 6 2.0 D 140KM 2008r, Super Stan, Ciekawa Opcja, c.24.400zł

oraz 200 innych aut w ofercie - również z Importu
Codziennie nowe auta na placu

SPRZEDAM AUTO-MOTO

- Audi A3 1,8b+g 97r., 1.600zł, tel. 608 109 567
- Audi A3 2,0tdi 04r., s-line, 3d, 140KM, tapicerka skórzana, zadbany, tel. 531 032 465
- Audi A4, 1,6b 96r., 3.500zł, tel. 517 519 066
- BMW 530 XD, 3,0d M-pakiet 235 PS 4x4 skóra 10r. kombi 165000km automat fotele komfort, tel. 786 968 819
- BMW x3 3,0d 06r., st.bdb., x-drive, panorama, 25.900zł, tel. 791 667 788
- Citroen C3 1,1b+g 07r., 142000km, st.bdb., szary metalik, 10.600zł, tel. 794 433 510
- Citroen Jumper 2,0hdi 03r., 2.000zł, tel. 502 683 716
- Citroen Picasso C3 1,4b 09r., 240000km. 2mc w kraju, bardzo ładny, tel. 725 507 799
- Daihatsu Feroza 91r. 1,6b 95KM, 7.500zł, tel. 605 829 549
- Fiat Uno, 110000km, czerwony, nowe 2 opony i akumulator, zadbany, 1.200zł, tel. 606 167 029
- Ford C-max 1,6b+g, klima, elektryka, 9.800zł, tel. 531 503 992
- Ford Focus Ambiente 1,6tdci 07r., ciemny granat, garażowany, tel. 503 998 358
- Ford Focus C-max srebrny tdci 06r., tel. 512 267 690
- Ford Mondeo 2,0d 02r., kombi, hak, klima, st.db., czarny, 2.600zł, tel. 603 453 156
- Ford Transit 2,4d 00r., 153000km, 8.000zł, tel. 694 323 635
- Kia Venga 10r., biały, alufelgi+ koła zimowe, garażowany, tel. 503 998 358
- Lublin 3554, ciężarowy 3,5t, skrzynia, wszystko sprawne, 3.300zł, tel. 507 212 166
- Matiz zielony, bagażnik dachowy Fiat 126p, maszyna do pisania, 2.000zł, tel. 661 920 251
- Mazda 5 1,8b+g 05r., 7os., II wł., hak, relingi, ubezp. i przegląd do maj 2021, tel. 796 073 315

KUPIĘ ZABYTKOWE MOTOCYKLE SAMOCHODY
LATA 1900-1990
SPRAWNE DO REMONTU
TEL. 505 379 192

Skup Aut
OSOBOWE - BUSY - całe, jeżdżące, uszkodzone, bez prawa rejestracji
CAŁE WOJ. LUBELSKIE
TRANSPORT - GOTÓWKA
Włodawa - tel. 727 563 368

KUPIĘ SAMOCHODY
▸ osobowe ▸ dostawcze
▸ roczniki 2010-2019
▸ bezpłatna wycena
GOTÓWKA OD RĘKI
Chełm, ul. Chemiczna 11B
tel. 505379192, 513010121

eprasa.pl d76171e80f

Konstal PRODUCENT
GARAŻE Blaszane
BRAMY Garażowe
KOJCE dla Psów
Najniższe CENY
Różne wymiary
Transport i montaż
GRATIS cały KRAJ
Automatyka do bram!
GARAŻE WZMOCNIONE
781-088-977 604-397-105
81-440-51-08 82-592-28-44
84-539-81-91 25-740-57-38
www.konstal-garaze.pl

•Mazda 5 1,8b+g, 7os., hak, relingi, przegląd maj 2021, zadbany, tel. 502 134 427

•Mazda 5 2,0b 05r., van 7os., klima, koła zapasowe, alufelgi, po przeglądzie, tel. 695 749 933

•Mercedes e290 td, automat, klima, hak, nowe przewody hamulcowe, opłacony, tel. 695 040 204

•Nissan Micra k13 1,2b 12r., puredrive, I wł, 75000km, 19.900zł, tel. 507 506 152

•Nissan X-trail 2,0b+g 02r., 4x4, 10.000zł lub zamienię na mniejszy, tel. 660 162 600

•Opel Astra 1,7cdti 13r. 157000km 2wł. st. bdb., 28.500zł, tel. 602 111 731

•Opel Astra III 1,7d 08r., kombi, 210000km, granatowy, 12.900zł, tel. 505 725 074

•Opel Combo tour 1,6b+g, 02r., bezwypadkowy, I wł., opony letnie i zimowe, 2.950zł, tel. 600 359 631

•Opel Corsa 1,3d 10r., 140000km, 2kpl. kół, st.bdb., sprawny, 12.000zł, tel. 508 847 540

•Opel Corsa 1,4b 05r. 230000km, super stan, bogate wyposażenie, 8.900zł, tel. 600 077 521

•Opel Corsa 1l b 00r., zielony, sedan, 1.700zł, tel. 574 334 460

•Opel Corsa C, 1,2d, 06r., 3d, dobrze wyposażony, 4.999zł, tel. 782 287 607

•Opel Corsa D 1,3 14r., morski, 150000km, 5d, perła, 21.900zł, tel. 505 725 074

•Opel Corsa E 1,4b+g 15r., srebrna, 170000km, 5d, 26.900zł, tel. 505 725 074

•Opel Meriva-a 1,7d 05r., srebrny, 5.000zł., tel. 661 822 571

•Peugeot 508 SW 1,6hdi 16r., 59000km, szary met., tel. 668 032 358

•Przyczepa kempingowa Dethleffs 4-osobowa zarejestrowana st. db., tel. 669 440 027

•Przyczepka 2-osiowa+ 2 najazdy, odczepiane borty, 7.000zł, tel. 692 362 617

•Przyczepka samochodowa, sprawna, opłacona, 1.500zł, tel. 791 958 504

•Renault Megane cabrio 1,6b+g 99r., tel. 605 871 500

•Renault Scenic 1,5dci 04r., st.db., zestaw gł. mówiący, zimowe opony, 5.800zł, tel. 506 060 014

•Rover 400 1,4b+g 98r., st.db., hak, tel. 733 571 001

•Seat Alhambra 1,9tdi 05r., srebrny, 300000km, 10.200zł, tel. 601 231 822

•Seat Ibiza 1,2b III 08r., st.db., 8.000zł, tel. 825 639 835

•Seicento 1,1 08r., 27.000km, st. idealny, tel. 606 909 311

•Seicento 1,1 08r., 27000km, st. idealny, tel. 606 909 311

•Skoda Citigo 1,0b 16/17r., czerwony, 21000km, 5d, salon Polska, 24.900zł, tel. 505 725 074

•Skoda Fabia 1,4b+g garażowany 03r. 212000km hak 2wł. granatowy zadbany, tel. 600 416 545

•Skoda Fabia II, 1,2b hatchback 08r. 175000km czarny garażow. +opony zim., 10.800zł, tel. 699 995 030

•Skoda Octavia 1,9d 06r., 105KM, 234000km, klima, hak, 13.500zł, tel. 517 490 156

•Skuter Kymco sr 50 10r., 830km, tel. 606 909 311

•Skuter Romet 717, silnik do remontu, opony zmienione, mało używane, tanio, tel. 785 563 559

•Skuter Sym Orbit 50 08r., 5500km, st.db., srebrno-czarny, 2.000zł, tel. 511 808 756

•Toyota Corolla 1,3b+g 96r., 1.800zł, Mercedes 123 2,0d 76r., 8.500zł, tel. 600 889 893

•Toyota Corolla 1,6b+g 05r., klima, cent. Zamek, 2kpl. kół, srebrny metal, 8.500zł, tel. 880 440 728

•Volvo S40 2,0b 03r., sedan, bogate wyposażenie, kseony, alufelgi, tel. 603 453 156

•Volvo V50 1,6d, st.db., ubez., bezwypadkowy, do jazdy, tel. 605 963 912

•VW Golf II, 1,3b, dużo części, tel. 786 985 625

•VW Golf VI 1,4b 09r., czarny, hatchback, 21.300zł, tel. 694 278 711

•VW Jetta 2,0tdi 16r., 120000km, salon Polska, czarna, 40.900zł, tel. 505 725 074

•VW New Beetle 2,0b+g 01r., czarny, rower z silnikiem spalinowym, 8.800zł, tel. 691 742 826

•VW Passat b3 b+g 92r., hak, przegląd do 04.2021, sprawny, 1.600zł, tel. 699 818 648

•VW Passat b5 1,9tdi 01r., sedan, bogate wyp., po wymianie rozrządu, st.db., tel. 518 935 177

•VW Polo 1,4tdi 02r., bogate wypos., zadbany, oszczędny, 5.499zł, tel. 602 656 463

•VW T4 1,9td 99r., st.bdb., kabina doka, z paką, 4.500zł, tel. 503 464 904

•VW Touran 05r. 2,0tdi 140KM bezwypadkowy 1wł., 17.800zł, tel. 607 860 885

•VW Touran 09r. 1,9d czarny hak ubezpieczony klimatyzacja st. bdb., 19.000zł, tel. 660 672 966

•VW Turan 1,9 00r., 170000km, st.bdb., tel. 606 909 311

KUPIĘ NIERUCHOMOŚĆ W CHEŁMIE
może być z nieuregulowanym stanem prawnym
telefon: 505 379 192 513 010 121

•WSK 125 bez dokumentów, tel. 781 522 558

•Zetor 6711 75r., Opel Vectra 1,8b+g 91r., pralka automat., Toyota Carina 1,6b+g, tel. 888 666 860

AUTO-CZĘŚCI I AKCESORIA

2 felgi stalowe 6J15, ET50, 5x114.3, fi.60, 70zł, tel. 502 002 053

•Alufelgi 15 VW 4szt., 4 otwory, tel. 691 485 969

•CB radio+ antena 120cm, 509 945 200

•Części do mot. cz 350, tel. 603 624 549

•Felga z oponą Bridgestone Potenza re 88, 195 65 r14, 150zł, tel. 694 323 635

•Felgi aluminiowe na 4 otwory z oponami letnimi 195/60 R14 4szt., felgi stal. 15', tel. 724 064 998

•Fotelik samochodowy obrotowy, boczne zapinanie, regulacja wys., st.db., tel. 600 129 994

•Opony letnie 185/70/14 na felgach stal., otwór 55mm, 4 śruby, 4szt., 400zł, tel. 793 023 038

•Opony letnie i zimowe używane różne rozmiary, 50zł/szt., tel. 530 468 600

•Opony używane bardzo duży wybór od 30zł Żółtańce-Kolonia, tel. 663 502 292

•Opony zimowe Krisalp po 1 sezonie 225/45/17, 900zł; koło do BMW zapasowe, 100zł, tel. 602 111 731

•Reflektor przedni prawy do Passata b5 po liftcie, sprężyny do Audi b4, pompka paliwa do VW, tel. 518 935 177

SPRZEDAM NIERUCHOMOŚCI

•3 pokoje 45m2 IIIp. przy Liceum im. Czarnieckiego, 178.000zł, tel. 602 699 866

PILNIE KUPIĘ MIESZKANIE
1 lub 2 pokojowe w bloku za gotówkę.
Tel. 602 699 866

•Budynek parterowy 600m2, cegła, dz. 0,5ha, na działalność gosp., Chełm, tel. 519 807 207

•Budynki drewniane dom 3 pokoje woda c.o. łazienka z prysznicem dz. 75a, tel. 533 795 547

•Dom 140m2 w Chełmie, dz. 660m2, 2 garaże, os. Dyrekcja, tel. 506 407 477

•Dom 150m2, nowy, dz. 800m2, Pokrówka ul. Gminna, tel. 883 278 471

Dom z bud. gosp. w stanie surowym dz. 16a Okszów ul. Chabrowa, tel. 518 938 242

•Dom 150m2, oficyna 80m2, garaż 30m2, dz. 901m2, Chełm, tel. 661 780 142

•Dom do wykończ. 104m2 dz. 400m2 kanaliz. miejska tynki posadzki woda gaz na budynku, tel. 504 933 081

•Dom do wykończ. podłączony do kanaliz. woda prąd tynki posadzki 104m2 dz. 403m2, tel. 504 933 081

•Dom wolnost. piętrowy 160m2 dz. 600m2 z pom. warsztat. 60m2 Krasnystaw, 499.000zł, tel. 503 190 214

•Dom z bud. gosp., 1,2ha, dz. bud. 0,87ha, dz. 0,29ha, Strupin Mały, tel. 668 528 068

•Dom zab. szer. 168m2 piwnica 60m2 garaż 68m2 dz. 738m2 Sawin, 220.000zł, tel. 505 280 226

•Dom, bud. gosp., 1,93ha ziemi w Łowczy, tel. 518 420 439

•Dom, garaże, bud. gosp., Łowcza, tel. 510 094 936

•Domek letniskowy nad J. Białym w Okunince, tel. 698 951 664

•Dwa bud. mieszkalne na dz. 18a, do wykończenia, grunt rolny 2,45ha, 0,71ha, Wierzbica, tel. 500 101 015

Sprzedam ATRAKCYJNE DZIAŁKI w Okszowie, tel.606 945 577

Pilnie sprzedam działkę budowlaną 8,4a Krasnystaw ul. Miodowa, tel. 603 933 038

•Dz. 30a pod zabudowę w Sawinie, ładne miejsce, tel. 739 477 263

•Dz. 3900m2 w Chełmie przy ul. Bieławin, 72.000zł, tel. 505 379 192

•Dz. 9990m2 Srebrzyszcze przy krzyżówce dostęp do drogi asf. z 2 stron, 25zł/m2 tel. 505 379 192

•Dz. bud. 0,50ha, uzbr., bud. gosp., droga, chodnik, Kamień ul. Szlachecka, tel. 825 630 053

•Dz. bud. 11a media gm. Chełm dom mur. part. z podd. +garaż grunty rolne 10ha, tel. 605 490 938

•Dz. bud. 13a, uzbrojona przy drodze, tel. 691 895 800

•Dz. bud. 15a uzbrojona asfalt ośw. uliczne dojazd boczna ul. Metalowej, 85.000zł, tel. 505 509 626

•Dz. bud. 18a w Świerżach przy głównej drodze, za mleczarnią, tel. 664 589 620

•Dz. bud. 1ha, Żółtańce, tel. 797 282 848

•Dz. bud. 23,5a, wszystkie media, Chełm ul. Pszenna, tel. 666 714 337

•Dz. bud. 23a 19a 19a pełny dostęp do mediów Janów I, tel. 506 516 355

•Dz. bud. 2996m2, Wola Uhruska, można dzielić, tel. 791 814 262

•Dz. bud. 29a, Ruda-Huta, przy drodze, oczko wodne, ogrodzona, tel. 601 879 518

•Dz. bud. 31a, Chełm ul. Poleska, tel. 600 074 386

•Dz. bud. 926m2, Chełm ul. Muzyki, tel. 502 645 118

•Dz. bud.- rolna 1,30ha, Weremowice 1,5km od zalewu Żółtańce, tel. 699 712 652

•Dz. bud. uzbr. 140a Kamień ul. Hrubieszowska, 18zł/m2, tel. 600 431 519

•Dz. bud.-rol. 0,74ha Strupin Duży gm. Chełm (wodociąg, przy szosie) +0,05ha lasu, tel. 510 122 377

•Dz. letniskowa 420m2, j. Białe, uzbrojona, ogrodzona, tel. 504 174 576

•Dz. letniskowa 621m2 +domek +media zalew Dębowy Las gm. Żmudź, tel. 508 934 246

•Dz. przemysłowa Rejowiec Osada ul. Przemysłowa 12000m2, 190.000zł tel. 511 218 024

•Dz. rekreac. 246m2 nad J. Białym przy głównej ulicy, 300m od centrum ogrodzona płaski teren 99.000zł, tel. 513 010 121

•Dz. rolna 10a Ostrów Kolonia, 5.000zł, tel. 505 379 192

•Dz. rolna łączna powierzchnia 1,37ha nr 750/2 nr 166/1 Strupin Duży, 79.000zł, tel. 505 379 192

•Dz. rolno-bud. 28a, przy drodze, Majdan Borowski I gm. Rudnik, tel. 500 773 546

•Dz. siedliskowa 0,98ha, dom i bud. gosp., garaż, łąka 0,89ha, łęgi 0,91ha, tel, 825 665 559

•Działka 30a w Chełmie, tel. 888 360 129

•Działka budowlana, Siedliszcze, tel. 500 307 859

•Działki budowlane po 11,5a, Rudka koło Chełma, tel. 509 558 670

•Gospodarstwo rolne 9,3ha lub same budynki z działką 1,3ha Cyców pow. Łęczna, tel. 513 315 853

Gminna Spółdzielnia „SCH" w Chełmie
WYNAJMIE
MAGAZYN 518 m² POKRÓWKA BAZA GS GMINNA 25
tel. 604 770 223

•Grunt rolny 1,22 ha nr 152 nr 153 Podgórze gm. Chełm, 79.000zł, tel. 513 010 121

•Kawalerka 28m2 parter, do remontu, ul. Wołyńska, tel. 502 361 566

•Kawalerka 28m2 po remoncie, ul. Wołyńska, tel. 664 803 708

•Kawalerka 31m2, balkon, gaz ziemny, wspólnota, ul. 11 listopada, tel. 507 982 778

•Las 1,26ha Rakołupy Duże, sosna, grab, dąb, ok. 80 lat, 52.000zł, tel. 504 375 579

•Lokal 54m2 parter, SM Demos, tel. 609 320 232

•M3 45m2 IIp, po remoncie, wszystko nowe, tel. 515 959 229

•M3 47m2, po remoncie, balkon, al. 3 Maja, tel. 507 982 778

•M3 49m2, blok, wspólnota, parter, 2 piwnice, komórka, Kanie stacja, tel. 531 181 778

•M3 50m2, własnościowe, blok cegła pustak, dużo zieleni, balkon, parking, niski czynsz, tel. 516 142 522

•M3 58m2 Ip, w bloku ChSM, duży balkon, ul. Słowackiego, do remontu, tel. 601 508 613

•M3 parter, po częściowym remoncie, ul. Połaniecka, tel. 668 327 098

•M-3, duże, 53,5m2 IIIp. - możliwość zrobienia 3 pokoju ul. Połaniecka, 205.000zł, tel. 602 699 866

•M4 49m2 IIIp, ul. Powstańców Warszawy, tel. 695 867 171

•M4 60m2 IIIp, wykończone, umeblowane, balkon, wspólnota, Zachód, tel. 697 709 654

•M4 61m2 IVp, 3pok., os. Bazylany, pilnie sprzedam, tel. 515 959 229

•M4 62m2 parter, wsp. mieszk. Koniczynka, tel. 601 271 610

•M4 63m2 IIIp, 2 balkony, nowsze budownictwo, Chełm os. Zachód, tel. 517 577 827

•M4 Ip, 3 pok., garaż, meble, wspólnota, Legionów Polskich, tel. 507 982 778

SPRZEDAM DZIAŁKĘ 4568 m²
pod zabudowę szeregową 13 domów z projektem ul. Broniewskiego
tel. 513 010 121

eprasa.pl d76171e80f

SPRZEDAŻ
- piasek płukany do mixokreta
- piasek budowlany, podsypkowy
- kruszywa drogowe
- żwir płukany, pospółka
- ziemia czarna ogrodowa

Transport na terenie Chełma GRATIS!
AS-TRANS Chełm
ul. Zielna 14
tel. 782 748 918
509 727 383

Powiat chełmski, krasnostawski i włodawski
DOCIEPLENIE BUDYNKÓW
MALOWANIE ELEWACJI
KONKURENCYJNE CENY ☎ 607 452 099

- M-4, 60m2 parter balkon ul. Wolności, 260.000zł, tel. 886 337 653
- Mieszkanie 38m, Chełm os. Bazylany IIp, cena do uzgodnienia, tel. 570 617 107
- Mieszkanie 45m2 IVp, 2pok., ul. Wolności, dobra lokalizacja, tel. 503 837 800
- Mieszkanie 46m2 Ip, duży balkon, ogrodzone, os. Zielone Zacisze, tel. 502 361 566
- Mieszkanie 57m2 Ip, 4pok., garaż, wspólnota, balkon, pełna własność, tel. 515 959 229
- Mieszkanie 57m2, 2 pokoje, Święcica, tel. 667 113 008
- Mieszkanie 62m2 parter, 3pok., ul. Śląska, tel. 502 728 322
- Mieszkanie 77m2 parter, balkon, nowe okna, os. Dyrekcja Górna, tel. 667 068 613
- Mieszkanie w centrum miasta 35m2 IIIp., 149.000zł, tel. 511 218 024
- Siedlisko 0,5ha Teresin dom b.gosp. sad, 200m od trasy Chełm-Wojsławice, 79.000zł, tel. 505 379 192
- Siedlisko 36a, dom, bud. gosp., gm. Kraśniczyn, tel. 668 179 810

USŁUGI

WYCINKA I PIELĘGNACJA DRZEW
TREE SERV
505 085 098

KOMPLEKSOWE USŁUGI
Z.P.H.U MAREX
- siatka ogrodzeniowa
- słupki, bramy i kraty
- drut ocynkowany
Chełm, ul. Łanowa 29 (Bazylany)
tel. 082 563-82-92, 0 692 136 022

- Alarmy, Monitoring, Kontrola dostępu, Serwis, Naprawa komputerów i laptopów, tel. 606 784 123

BHP Ppoż. SZKOLENIA USŁUGI, tel. 603 120 075

Bramex
KOWALSTWO
ARTYSTYCZNE I NOWOCZESNE
OGRODZENIA
BALUSTRADY
BRAMY
skrzydłowe i przesuwne
• KLASYCZNE
• NOWOCZESNE
PRODUKCJA MONTAŻ
Chełm
ul.Wiercieńskiego 42
BAZYLANY
tel. 886 156 745

Cyklinowanie bezpyłowe, parkiety, panele, tel. 602 324 113

SZAMBA BETONOWE
MONTAŻ Z TRANSPORTEM
15 lat doświadczenia
tel. 609 150 543

Cyklinowanie bezpyłowe, tel. 503 685 890

- Instalacje elektryczne, tel. 518 706 480

KOMINKI, TEL. 607 924 151

Koparka mała - usługi kompleksowe, wywóz ziemi, gruzu, tel. 502 322 248

MALOWANIE DACHÓW, MYCIE, RENOWACJA, TEL. 516 964 592

MALOWANIE DACHÓW, TEL. 604 217 219

Organizacja eventów, imprez integracyjnych, przejażdżki quadem. NST Sp. z o.o., tel. 691 170 170

Posadzki mixokretem, tel. 600 120 907

- Pozycjonowanie - www.neo-seo.pl tel. 512 392 940

Przeprowadzki, transport - lotniska, tel. 667 666 679

Rusztowania wynajmę, tel. 795 204 150

Tłumacz przysięgły j. niemieckiego, tel. 604 210 111

TRANSPORT tel. 667 666 679

TYNKI MASZYNOWE – gipsowe, cementowo-wapienne, elewacje, wykończenia wnętrz, posadzki mixokretem, tel. 506 396 999

BUDOWA I NAPRAWA

Sprzedaż deski olchowej, sosnowej, bukowej, tel. 609 413 767

- Gruz betonowy, kruszony - sprzedam, tel. 609 150 543
- Heblarka 1.400zł, krajzega 1.100zł, st. bdb. i inne narzędzia poziomice różne, tel. 739 680 849

NAJTAŃSZE DREWNO OPAŁOWE I KOMINKOWE
DĄB od 110 zł/mp
DREWNO ŁUPANE: GRAB, BRZOZA, OLCHA
Dowozimy
Szeroki wybór
Zapraszamy na plac
Nie przebije nikt!
PALIMY CENY!
TARTAK ZOLD WOOD, Rakołupy Duże
tel. 513-303-650 514-725-380

SCHODY, PODŁOGI, PARAPETY, BLATY, STOŁY, SZTACHETY, DESKI ELEWACYJNE, kantówki, listwy wykończeniowe
PRODUCENT tel. 609 413 767, 82 563 74 62

- Kamień polny, gruby, drobny, tel. 795 821 149
- Materiał na garaż lub wiatę, konst. Metal.+deski krokwie, 4x6 ceownik, 5x5 kuty+ kątownik, tel. 605 963 777
- Okno balkonowe do domu użytkowane 1 rok 3-częściowe szer. 2m wys. 192cm, 750zł, tel. 602 111 731
- Płyty drogowe - sprzedam, tel. 609 150 543
- Pustak betonowy, 50cm/25cm/18cm 45szt., 6zł/szt., tel. 694 323 635
- Wyciągarka elektr. obrotowa budowlana 3-fazowa st. bdb., tel. 500 594 653
- Ziemia z wykopów 50 wywrotek, 300zł wywrotka, tel. 511 218 024

MEBLE, AGD, RTV

- Biurka Vox, 2 szt., 40zł/szt., tel. 693 652 573
- Biurko, 2 fotele, komputer, płyty winylowe, rower 28', tel. 518 935 177
- Bojler 80 litrów, 300zł, tel. 500 220 315
- Fotelik, krzesełko do karmienia, drewniane, stabilne, niezniszczone, blat odkręcany, 150zł, tel. 600 129 994
- Krzesło obrotowe st.bdb., 60zł, tel. 505 996 061
- Kuchnia gazowa Beko z zapalarką 4 palniki i piekarnik, 200zł, tel. 511 268 121
- Ławka ogrodowa z oparciem, nogi metalowe, 2szt., 150zł/szt. tel. 693 652 573
- Łóżeczko turyst. dziecka, składane, stolik, konik, fotelik, tel. 606 177 310
- Łóżko drewniane, młodzieżowe dla dziewczynki z zagłówkiem+materac, 290zł, tel. 501 038 104
- Łóżko dziecięce, drewniane, regulacja wysokości spania, wym. 120/60, st.db., 100zł, tel. 600 129 994
- Łóżko metalowe, stelaż+materac dla dziewczynki z zagłówkiem, 290zł, tel. 501 038 104
- Materac 90/200, gr. 23cm, pianka termo-elastyczna, komfortowy, zadbany, 500zł, tel. 512 246 670
- Meble niemieckie, regały, biurka, materace, szafy, łóżka, tel. 506 094 800
- Meble pokojowe jasne, krzesła, pralka, tel. 516 142 522
- Odbiorę stary sprzęt AGD, elektrośmieci, tel. 510 445 019
- Oddam wersalkę i 2 fotele, tel. 514 922 817
- Pralka Bosh, mało używana, możliwość dowiezienia za dopłatą, 350zł, tel. 515 089 521
- Pralka wirnikowa Światowit, 120zł, tel. 505 996 061
- Pralka wirnikowa z podgrzewaczem wody Światowid st. bdb., 300zł, tel. 791 424 426
- Regał pokojowy z szafą, ława, 2 fotele, szafa 3drzwiowa, stół, krzesła, tel. 724 064 998
- Sofa przedwojenna, dębowa, witryna antyczna, wypoczynek, fotele, tel. 509 619 839
- Stolik kuchenny ze stolnicą, nowy, 220zł, tel. 661 023 872
- Wanna, st.bdb., 170/70, bateria wannowa ze słuchawką, st.bdb., tel. 502 293 132
- Wersalka mało używana 150zł, sokowirówka 50zł, tel. 516 142 522
- Wersalka po remoncie, nowy materac, gąbka, sprężyny, 390zł, tel. 507 841 669
- Witryna 200/58, rtv 57/104, kolor wiśnia st.bdb., 450zł, tel. 512 246 670
- Wyposażenie sklepu spożywczego, regały, chłodziarka, waga, f-ra vat, 6.500zł, tel. 796 555 689

SPORT, ZDROWIE I URODA

- Biorezonans, dużo wgranych programów, leczenie pasożytów, bakterii, wirusów, st.bdb., tel. 600 129 994
- Chcesz przestać pić? Anonimowi Alkoholicy mogą Ci pomóc, zadzwoń, tel. 518 757 967
- Elektryczny wózek inwalidzki, max. Udźwig 140kg, st.bdb., 2.500zł, tel. 720 773 501
- Fotel rehabilitacyjny, 10 programów, chodzik czterokołowy, wózek inwalidzkim tel. 796 555 689
- Fotelik rowerowy, montowany za siodełkiem rodzica, regulacja ustawień, st.bdb., 300zł, tel. 600 129 994
- Gra zręcznościowa piłkarzyki +kilkanaście gier w komplecie m.in. bilard, kręgle, 1.000zł, tel. 602 111 731
- Materac przeciwodleżynowy, nowy, nieużywany, 120zł, tel. 508 569 674
- Materac rehabilitacyjny Casada 3 quattromed, tel. 785 582 644
- Rower górski mało używany st. bdb. - tanio, tel. 519 724 725
- Rower stacjonarny, tel. 698 516 411
- Spotkania Dorosłych Dzieci Alkoholików, poniedziałek godz. 18:00, ul. Reformacka 24, Chełm. Zapraszamy. tel. 606 588 208
- Wędki firmy „DAM" z kołowrotkami - kilka razy użyte, ponton „Seahawk" - 2 razy użyty, tel. 739 680 849

SPRZEDAM INNE

- Akordeony, pianino, gitary, organy - sprzedam, tel. 698 039 879
- Drewno kominkowe i co, transport gratis, 130zł/m3, tel. 607 803 931
- Drewno opałowe do c.o. oraz rozpałka, transport gratis, tel. 602 237 285
- Drewno opałowe kominkowe, pocięte, porąbane, transport gratis, tel. 667 690 075
- Drewno opałowe, kominkowe, cięte, rąbane, gotowe do palenia, 120zł, tel. 504 860 159
- Drewno opałowe, porąbane, 150zł, tel. 510 669 406
- Drewno sosnowe, suche, drobne, krótko cięte w workach 50kg na rozpałkę, dowóz, tel. 512 358 959
- Gra zręcznościowa piłkarzyki +kilkanaście gier w komplecie m.in. bilard, kręgle, 1.000zł, tel. 602 111 731
- Karnisze drewniane sufitowe, różne długości i kolory st. bdb. - tanio, tel. 602 671 378
- Kocioł węglowy, górnospalający, krzaczek, pow. grzewcza do 100m2, tel. 504 471 749
- Lornetka pryzmatyczna 7/45 z podziałką dalmierczą, przenośna ubikacja nieużywana, tel. 530 096 356
- Mata do trampoliny, śr. 312cm na 64 sprężyny, nowa, sprężyny 145 cm nowe, tel. 666 714 337
- Paka ubrań dla chłopca, rozmiary 56,68,74,80, st.bdb., 100zł, tel. 785 462 775
- Piecyk gaz, pilarka, antena, kuchnia, bojler, wózek do przewozu zwierząt, tel. 723 502 702
- Piecyk grzewczy na gaz z butli, przenośny, nowy, Krasnystaw, 150zł, tel. 507 333 637
- Podkaszarka do trawy, sprawna, tel. 515 089 521
- Pompka do wypuszczania paliwa, spawarka, klatka dla ptaków, tel. 515 089 521
- Rowerek dla dziecka Tygrysek, czerwony, 150zł, tel. 518 262 926
- Rowerek dziewczęcy 3-6 lat, bagażnik+ koszyk z przodu, kółka do nauki jazdy, st.bdb., tel. 600 129 994
- Rowery składaki, damki, męskie, młodzieżowe i dla maluchów, tel. 515 710 661
- Saksofon tenor Weltlang 1.050zł, tel. 518 616 550
- Saksofon tenorowy, złoty, gotowy do gry, st.bdb., 1.100zł, tel. 669 408 060
- Skutery, kosiarki, elektronarzędzia, kupię opryskiwacz ciągnikowy, zawieszany, tel. 721 536 080
- Słuchawki nauszne, sn62, unitra, mikrofon md 268 unitra, tel. 888 705 201
- Sprzęt wędkarski, kołowrotki, wędziska, podbieraki i inne, tel. 888 705 201
- Stare meble, zastawy i inne z lat 50 i 60-tych, tel. 511 218 024
- Stół warsztatowy 150/90/70, wkrętak elekt. z wyposażeniem, tel. 888 705 201
- Szafa kasa, blacha 3mm, 180cm/97cm/49cm, 600zł, tel. 694 323 635

MARIUSZ USYDUS
usługi remontowo-budowlane
IZOLACJE NATRYSKOWE PIANKĄ POLIURETANOWĄ
TYNKI CEMENTOWO-WAPIENNE, GIPSOWE
PODŁOŻA Z MIXOKRETA
ELEWACJE
501 145 125
usydus@gazeta.pl
www.usydusm.pl

PRZEPROWADZKI TRANSPORT
P.K.TRANS TEL: 500-152-192

MIELNICZENKO
TRANS-AGRO
SKUP ZŁOMU
• KONKURENCYJNE CENY
• WAGA ELEKTRONICZNA
• ODBIÓR WŁASNYM TRANSPORTEM
Chełm, ul. Kolejowa 45A
tel. 502 268 706, 82 56 55 943

OLEK TRANS
HOLANDIA - BELGIA - NIEMCY
+48 698 613 642
+48 82 575 72 69
PRZEWÓZ OSÓB i PACZEK
www.olek-trans.pl

eprasa.pl d76171e80f

- Ubikacja drewniana, nowa, nie używana, obita pleksą, szczelna, 500zł, tel. 693 737 933
- Waga sklepowa, szalkowa z PRL, 100zł, tel. 694 323 635
- Wełna rockwool front rock, 1000/600/100, 23m2, 38zł/m2, tel. 694 323 635
- Wiertatko-wkrętarka sieciowa, 230V 280W, uchwyt samozaciskowy, nowa, tel. 888 705 201
- Wiolonczela 4/4, smyczek, pokrowiec, nuty, st.bdb., 950zł, tel. 693 652 573
- Wózek dla dziecka dwuczęściowy, st.bdb., 500zł, tel. 518 262 926
- Zabawki, domki barbie, obraz duży i inne w cenie hurtowej, tel. 668 548 905

KUPIĘ

- Antyki monety militaria znaczki pocztówki płyty medale, tel. 605 541 416
- Antyki, artefakty, monety, odznaki, obrazy, zegary, porcelana i inne, tel. 781 943 519
- Antyki, monety, militaria, znaczki, pocztówki, płyty, medale, tel. 605 541 416
- Aparaty foto bagnety monety złote srebr. pamiątki wojsk. obrazy zegarki mech. inne, tel. 796 273 327
- Apartament, mieszkanie (blok, kamienica) w Chełmie, może być do remontu, tel. 511 218 024
- Ciepłe, ciche mieszkanie - zakupi małżeństwo, tel. 887 814 860
- Działkę budowlaną w Chełmie, tel. 691 317 117
- Działkę ROD „Raj" Kumowa Dolina - w rozsądnej cenie, tel. 600 980 760
- Działkę w Chełmie lub okolicy do 15km, ok. 5000m2, najchętniej w pobliżu lasu, tel. 505 379 192
- Halę, magazyn w Chełmie lub bliskiej okolicy na działce do 4000m2, tel. 505 379 192
- Kawalerkę w Chełmie blok lub kamienica (parter, I, II, III piętro) - zdecydowanie, tel. 505 379 192
- Kawalerkę w Chełmie do III piętra, gotówką od ręki, tel. 604 125 947
- Kawalerkę w Chełmie może być do kapitalnego remontu, tel. 511 218 024
- Konstrukcję hali stalowej (kompletną) wymiary 30 x 12 x 5m lub podobne, tel. 505 379 192
- Kupię, odbiorę złom, tel. 510 445 019

Kowadło kupię,
tel. 508 983 050

Kupię mieszkanie
w centrum Chełma,
tel. 511 218 024

- Mieszkanie do 65m2 do 300.000zł, tylko w Chełmie, do remontu, tel. 515 847 435
- Mieszkanie w Chełmie 0-III piętro, o dowolnej powierzchni, może być do remontu, tel. 604 125 947
- Mieszkanie w Chełmie 20-70m2 może być do remontu, tel. 511 218 024
- Mieszkanie w Chełmie o dowolnej powierzchni - zdecydowanie, tel. 505 379 192
- Mieszkanie w Chełmie, może być do remontu, również zadłużone - kupię, tel. 691 317 117
- Motocykle, samochody zabytkowe polskie i zagraniczne - gotówka od ręki, własny transport, tel. 505 379 192
- Piec c.o. krzaczek, górno lub dolno spalający, używany, tel. 733 571 001
- Pilarki uszkodzone husqvarna, stihl, makita, dolpima, kosy, tel. 785 231 548
- Skupujemy motocykle, antyki, starocie, pamiątki z PRL, tel. 698 693 846
- Stare motocykle, części, pozostałości, tel. 515 541 641
- Tylni most do Poloneza Plus z małym przebiegiem, tel. 733 571 001
- Yamaha HS8 w dobrym stanie, tel. 825 675 765

WYNAJMĘ

- 1os. pokój dla studentki /uczennicy os. pracującej, wifi, łazienka, ul. Lwowska, tel. 698 607 603
- 2 pokoje IIp, ul. Szwoleżerów, 800zł, tel. 600 349 391
- 2p+k+ł w Chełmie ul. Kolejowa, os. Demos, tel. 516 838 189
- 2p+k+ł+wc 53m2 IIIp, komf. wyposaż. i umebl. dla dorosłych, Chełm zachód, tel. 600 604 283
- Budynek gosp. w kol. Żółtańce 100m2, na warsztat, stolarnię lub inny pomysł, tel. 606 404 894
- Dam w dzierżawę grunty rolne, tel. 505 379 192
- Do wynajęcia działka w dzielnicy przemysłowej Chełma, 1.900zł, tel. 513 010 121
- Dom 80m2 z garażem w Chełmie, ul. Rejowiecka, 1.000zł, tel. 825 653 216
- Dz. 1ha w dzielnicy przemysłowej Chełma, tel. 513 010 121
- Działka 1000m2 +bud. 170m2 media dojazd z 2 stron np. na skład drewna, 2.200zł, tel. 511 218 024
- Działka 2000m2 w przemysłowej dzielnicy Chełma np. na skład mat. sypkich, 1.100zł, tel. 505 379 192
- Działka 3000m2 vis-a-vis McDonald's przy samym rondzie, 2.900zł, tel. 513 010 121
- Garaż blaszak na 2 auta, Chełm ul. Kolejowa przy wjeździe do Azartu, 50zł/mc, tel. 600 618 002
- Garaż metalowy 5x3 wys. 2,7 na busa lub suva ul. Obłońska przy jezdni, 140zł, tel. 782 673 210
- Garaż mur. os. Słoneczne ul. Wieniawskiego, tel. 608 228 322
- Garaż ul. Lwowska przy ul. G. Roweckiego, 250zł, tel. 609 912 467
- Garaż, ul. Lwowska, - Wolności, tel. 691 041 895
- Kawalerka 33m2 dla dwóch studentek lub uczennic, tel. 698 244 210
- Kawalerka 38m2, umeblowana, tv, od września, polecam okazja, tel. 534 272 556
- Kawalerka dla 1 osoby, ul. Kińczyka, tel. 502 851 122
- Kawalerka w Chełmie w pełni wyposażona, super lokalizacja, 1.100zł +opłaty 250zł, tel. 511 218 024
- Lokal 170m2 dz. 900m2 ogrodz. utwardzona przy ul. Okszowskiej dojazd z 2 stron, tel. 513 010 121
- Lokal 54m2 parter, sm. Demos, tel. 609 320 232
- Lokal handl.-usł. 20m2, os. Zachód naprzeciw Stokrotki, tel. 517 407 140
- Lokal handl.-usł. 34m2, ul. Lubelska pod górką, tel. 609 413 963
- Lokal handlowo-usługowy 20m2 os. Zachód pasaż handlowy naprzeciwko Stokrotki, tel. 517 407 140
- Lokal handlowy 30m2 ul. Lwowska, 1.200zł, tel. 608 457 590
- Lokal użytkowy 10m2 Ip. media Chełm ul. Lwowska naprzeciw „Chrobrego", 400zł, tel. 698 650 541
- Lokal użytkowy 194m2, ul. Lwowska, deptak parter, tel. 506 146 684
- M3 parter, umeblowane, centrum, kaucja, 900zł+ opłaty, tel. 502 224 910
- M3 umeblowane+ media, studenci, uczniowie, ul. Wolności, tel. 515 124 998
- Magazyn 80m2 z rampą w części usług.-magazyn. Chełma ul. Rejowiecka /Al. Przyjaźni, tel. 602 655 786
- Mieszkanie 2pok. 44m2 w centrum ul. Lubelska w pobliżu Starówki, 900zł/m-c +opłaty, tel. 511 218 024
- Mieszkanie 2pok. umeblowane, Lublina ul. Langiewicza, tel. 501 617 881
- Mieszkanie 3pok. 72m2 w centrum ul. Lubelska w pobliżu Starówki, 1.500zł/m-c +opłaty, tel. 511 218 024

SPOŁEM CHEŁM Sp. z o.o. OFERUJE;

DO WYNAJĘCIA LOKALE
- Al. M. J. Piłsudskiego 14 - powierzchnia 95 m2 - parter
- Al. M. J. Piłsudskiego 14 powierzchnia 510 m kw - I piętro restauracja "Lotos"
- Al. M. J. Piłsudskiego 28 - 2 boksy ma usługi handlowe o powierzchni 22 m2
- ul. Rejowiecka 181 - powierzchnia 80 m2.

DO SPRZEDAŻY: nieruchomość przy ul. Rejtana 8; budynek 197m2, działka gruntu 637 m kw.

Więcej informacji tel. 660 - 547 - 709

- Mieszkanie 4-pokojowe, 1.000zł, tel. 698 039 879
- Mieszkanie 50m2 c. Chełma dwupoziomowe wyposaż. bdb. lokaliz., 1.300zł +opłaty, tel. 511 218 024
- Mieszkanie 52m2 IIp, 2pok., centrum Chełma, częściowo umeblowane, tel. 693 025 171
- Mieszkanie 53m2, 2pok., częściowo umeblowane, ul. Słowackiego, 650zł+ opłaty tel. 722 298 215
- Mieszkanie 56m2 IIp, po remoncie, os, Dyrekcja, tel. 608 625 488
- Mieszkanie 70m2, centrum, 1.000zł, tel. 510 708 951
- Mieszkanie dwupoziomowe, dla studentów, centrum, tel. 608 228 322
- Mieszkanie osobie pracującej, najchętniej żołnierzom zawodowym, umeblowane, tel. 729 665 375
- Oficyna 2p+k+ł, ogrzewanie co, os. Rejowiecka blisko galerii Chełm, tel. 693 832 342
- Oficyna 2p+k+ł, opał we własnym zakresie, okolice ul. Hrubieszowskiej, kontakt po 17, tel. 605 317 213
- Oficyna 30m2, os. Rejowiecka- Szpitalna, tel. 792 536 135
- Pokój dla młodych, niepalących, bdb. warunki os. Dyrekcja, tel. 664 996 860
- Pokój dla ucznia/studenta w domu, os. Rejowiecka-Szpitalna, tel. 792 536 135
- Powierzchnia reklamowa na terenie Chełma w bdb. lokalizacji, 400zł/m-c, tel. 505 379 192
- Powierzchnia reklamowa w bdb. lokalizacji rondo przy McDonald's, 400zł/m-c, tel. 511 218 024
- Przyjmę na stancję osoby pracujące, tel. 795 846 009
- Siedlisko 0,5ha Teresin-Kol. gm. Leśniowice. do remontu i uporządkowania, 700zł, tel. 505 379 192
- Stancja dla 1 lub 2 os., warunki bdb., Chełm ul. Ogrodnicza, tel. 506 153 762

ZAMIENIĘ

- M-3, 45m2 IIIp. os. Słowackiego na dom mur. do 120m2 do zamieszk. do 12km od Chełma, tel. 825 602 641
- Mieszkanie 40m2 na parterze ul. Wolności - zamienię na większe parter lub Ip., tel. 509 529 659
- Mieszkanie 74m2 os. Dyrekcja Ip, 3p+k+ł+wc na parter do 45m2, tel. 501 187 201
- Zamienię kawalerkę - pok. z kuchnią na większe, tel. 605 431 154

TOWARZYSKIE

KATARZYNA
CENTRUM - DYSKRETNIE
TEL. 796 317 032

MATRYMONIALNE

- Poznam pana od 50 do 55 lat, tel. 517 079 823
- Poznam pannę w wieku do 40 lat, cel matrymonialny, tel. 789 279 415

INNE

- Odbiorę gruz, karton-gips, glazurę, terakotę, tynk, sedesy, umywalki, po remoncie, tel. 695 662 795
- Przyjmę za darmo, meble kuchenne, pokojowe, rower sprawny, lodówkę małą, pralkę, tel. 725 237 749

Kupon ogłoszeniowy

nowy tydzień tygodnik lokalny

- ❑ SPRZEDAM AUTO-MOTO
- ❑ AUTO-CZĘŚCI I AKCESORIA
- ❑ SPRZEDAM NIERUCHOMOŚCI
- ❑ BUDOWA I NAPRAWA
- ❑ MEBLE, AGD, RTV
- ❑ SPORT, ZDROWIE I URODA
- ❑ SPRZEDAM INNE
- ❑ KUPIĘ
- ❑ WYNAJMĘ
- ❑ ZAMIENIĘ
- ❑ ROLNICTWO I OGRODNICTWO
- ❑ ZWIERZĘTA
- ❑ NAUKA
- ❑ SZUKAM PRACY
- ❑ INNE

TREŚĆ OGŁOSZENIA (należy wypełnić DRUKOWANYMI literami)

CENA TELEFON

Imię, nazwisko, adres ogłoszeniodawcy
(do wiadomości redakcji):

JEDEN KUPON = JEDNA EMISJA OGŁOSZENIA

INFORMACJE dla ogłoszeniodawców!

- Ogłoszenia dotyczące usług SĄ PŁATNE
- Ogłoszenia towarzyskie są płatne.
- Ogłoszenia drobne „dam pracę" przyjmujemy w redakcji (bezpłatnie)
- Anonse matrymonialne są bezpłatne (przyjmujemy je tylko w redakcji - nie należy ich składać na kuponach).

Adresy skrzynek:

CHEŁM: · market Carrefour · targowiska przy Al. Armii Krajowej, Al. Piłsudskiego oraz Pl. Kupieckim · Dom Handlowy CRS · **w sklepie Gama przy ul. Hrubieszowskiej** · ul. Trubakowska (sklep GAZDA);
KRASNYSTAW: · ul. Zawieprze 1; Plac 3 Maja 25 (Alior Bank), sklep Gama przy ul. Królowej Sońki
REJOWIEC: · Budynek przedszkola miejskiego; sklep Gama ul. Słoneczna
WŁODAWA: · Apteka naprzeciwko Urzędu Miasta.
LEŚNIOWICE: sklep Groszek **ŻMUDŹ:** sklep Lewiatan
BIAŁOPOLE: sklep Lewiatan **KAMIEŃ:** sklep Gama
DOROHUSK: sklep Lewiatan **RUDA-HUTA:** sklep Gama
WOLA UHRUSKA: sklep ABC **WIERZBICA:** sklep ABC Basia
SIEDLISZCZE: sklep Delikatesy Centrum
SIENNICA RÓŻANA: sklep Groszek

Kupony wybieramy ze skrzynek w poniedziałki (gminy) i czwartki (Chełm).

eprasa.pl d76171e80f

Przyjmę ziemię z wykopów na działkę w Chełmie, tel. 511 218 024

- Przyjmę ziemię na działkę w Ochoża-Kolonia, tel. 660 375 645
- Przyjmę ziemię z wykopów na działkę w Janowie, tel. 887 807 222
- Radia Unitra - ocalę od zniszczenia, przyjmę do swojej kolekcji - pasjonat, tel. 887 814 860

ROLNICTWO I OGRODNICTWO

- Berberys czerwony w doniczkach, wys. 45cm, 3,50zł, tel. 601 324 529
- Brony, pługi, przyczepa 1oś. wywrotka, 2 osie przyczepy, resory do przyczepki, tel. 691 742 826
- Ciągnik 360, kombajn Bizon 88r., pługi 3 i 5-skibowe, agregat, opryskiwacz, wóz, tel. 504 561 093

Ciągnik rolniczy Białoruś MTZ 82, 1994r. 28.000zł, tel. 502 530 915

Ciągnik zakupię, przyczepy, tel. 669 681 711

- Ciągnik c360, rozsiewacz nawozu typu kos, brony polowe 3, gruber, tel. 509 221 072
- Ciągnik Sam na podzespołach Stara, silnik s-18, tylne opony w jodełkę, masywny, tel. 503 464 904
- Ciągnik Sam, tel. 605 836 205
- Ciągnik Sam, wóz platforma, rozrzutnik 2-osiowy, kos, tel. 574 650 975
- Ciągnik t25 z kabiną 84r., tel. 515 541 641
- Ciągnik t25a z kabiną 94r., st.bdb., przyczepa z zaczepem solidna, tel. 724 064 998
- Ciągnik Ursus 3512 96r., st.bdb., rozrzutnik, przyczepa samozbierająca, ładowacz, tel. 514 746 645
- Ciągnik własnej produkcji, Wierzbica, 2.000zł, tel. 603 624 549
- Dz. 1,03ha, rolna z możliwością budowy, 8km od j. Białego, tel. 694 766 170
- Dz. ogrodniczo-rekreacyjna, ROD Plon ul. Karłowicza Chełm, tel. 502 142 840
- Dz. rolna 0,46ha w Rudce 2km od Chełma, tanio, tel. 883 813 032
- Działka bud.-rolna 1,30ha, Weremowice, 80.000zł, tel. 699 712 652
- Fasola, wyka, gorczyca, facelia, gryka, łubin, tel. 500 717 972
- Glebogryzarka ogrodowa, na gwarancji, z dodatkami, 1.550zł, tel. 796 815 771
- Gorczyca 2,80zł, glebogryzarka 2m, brona talerzowa, kultywator, tel. 506 291 700
- Gorczyca na poplony, Klesztów, talerzówka 3m 2016, tel. 600 854 147
- Gorczyca żółta ze zbioru 2020 r., 3zł/kg, tel. 503 900 163
- Grabiarka-słoneczko 5gw., przyczepa 1-osiowa landara - gm. Chełm, tel. 605 490 938

Grzyby marynowane i suszone - możliwość wysyłki, tel. 794 294 252

- Karmniki ze smoczkiem dla świń plastikowe polskie, kwadratowe 200zł i okrągłe 150zł, tel. 518 729 997
- Kombajn zbożowy Bizon Z056, 84r. st.bdb, żniwa wykonał bezawaryjnie, 27.000zł, tel. 782 387 060, 669 603 896
- Kosa spalinowa Dolmar 300zł, tel. 723 792 136
- Kosiarka Hyundai nowa, 1.600zł; wał przód BMW F25 7589985, myjka ciśnieniowa, tel. 739 680 849
- Krajzega, silnik 7,5kw, wicherek, kultywator, wózek do przewozu bydła, tel. 833 796 036
- Łąka 0,47ha, 60x78m, kultywator 16 łap+zapasowe, 9.000zł, tel. 506 291 700

SPRZEDAM ODKŁADY RODZIN PSZCZELICH tel. 509 101 674

- Opryskiwacz 400l, 10m, sprawny, 800zł, tel. 507 212 166
- Pług 3 skibowy, nowy, tel. 515 541 641
- Pług 5-skibowy, orkan, przyczepa wywrotka, części do koparki elewatorowej, tel. 606 711 569
- Pługi 4, rozsiewacz, lejek, agregat, ciągnik c360, 2 rowery, tel. 516 632 479
- Prasa kostka polska Z224, tel. 698 578 100
- Prasa Z224, 3.000zł; opryskiwacz 3200l, 9.000zł; sieczkarnia 500zł, czosnek Harnaś, tel. 609 093 356
- Prasa, opryskiwacz, sieczkarnia z wałkiem dociskowym, czosnek harnaś, tel. 609 093 356
- Przyczepa drewniana 3,5t bez rejestracji 2.500zł, tel. 509 048 990
- Przyczepa rolnicza HL THK wywrotka na 2 strony ład. 6t nowe borty i podłoga 18.500zł, tel. 797 326 923
- Przyczepa wywrotka 4t, tel. 602 875 462
- Przyczepa zbierająca TO-10, 3.000zł, tel. 574 227 903 (po 20:00)
- Przyczepa, polifoska, saletra, saletrzak, mocznik, krajzega, śrutownik, tel. 500 101 015
- Przyczepka do ciągnika z zaczepem, światła, opony, przód nowe, tył bdb., solidna, tel. 724 064 998
- Reduktor kąt., wózek pod silnik, wałek heblarki, imadło, pompa 1st. do wody, motoreduktor, tel. 694 521 003
- Rozdzielacz hyd. r75-wzwr 001 kp. do regeneracji 2szt. do mtz 82, 190zł, tel. 507 212 166
- Rozrusznik R11B 12V 3kW, rozrusznik R11A 12V, linka stalowa z hakiem, waga drewniana, tel. 504 933 081
- Rozrzutnik, rozsiewacz nawozów, siewnik, pług, ładowacz, agregat, tel. 507 312 242
- Siano w belach jak barwinek, suszone, bez deszczu, 8t bel w stodole, transport, tel. 662 208 232
- Sieczkarnia na 4 noże, 180zł, silnik z hydroforem małym, 170zł, tel. 513 304 954
- Siewnik, opryskiwacz, wóz metalowy, przyczepka samoch., silnik 1,5kw, tel. 691 742 826
- Sprzedam dz. 36a, Pokrówka ul. Wiosenna, tel. 570 776 975
- Sterownik do słomy i siana, st.bdb., 1.200zł, tel. 663 185 591
- Szlifierka stołowa, rębak do gałęzi, silnik 5,5; 3,0; 2,2; 1,5; 1,1 kW, beczka na wodę 600l, tel. 694 521 003
- Ule 4szt. z pszczołami, ramka warszawska poszerzana, 350zł, tel. 695 120 514 Ursus c328, na chodzie, 8.500zł, tel. 726 136 726
- Waga szelkowa z odważnikami w bdb. stanie, tel. 724 064 998
- Wał posiewny gładki, lemiesze kowalskie do pługów grudziądzkich, tel. 888 360 129
- Wały posiewne Combridge, brona 5-polowa, kultywator, tel. 506 291 700
- Wóz konny z zaczepem, śrutownik, krajzega, kpl. pił, tel. 883 813 032
- Wyciągarka elektr. obrotowa budowlana 3-fazowa st. bdb., tel. 500 594 653

ZWIERZĘTA

- Cielaki samodzielne, odchowane, 1.300zł, tel. 505 635 431
- Gołębie rysie, pawiki, garbonosy, gołębnik, olbrzym belgijski, nowozelandy, kaczki, piżmówki, indyki, tel. 505 395 686
- Indyki 12 tygodni, tel. 668 179 810
- Klacz pogrubiona 12 lat, zaprzęgana, tel. 697 129 125
- Koty oddam, bury i popielaty, do każdego dodam po 2 czekolady, Chełm, tel. 510 670 440
- Koziołek ze stycznia typ mleczny, łagodny, sprzedam lub zamienię na kózkę, tel. 512 396 552
- Krowa 6-letnia, spokojna, zacielona, dojona ręcznie, 4.600zł, tel. 602 477 841
- Krowa czerw.-biała 7 lat, mleczna, spokojna, zacielona, ręcznie dojona, 4.100zł, tel. 502 438 181
- Krowy po wycieleniu, jałówki mięsne cielne, tel. 505 536 190
- Oddam 3 kotki, zdjęcie wyśle na telefon, tel. 609 559 121
- Oddam 3 pieski wysterylizowane, zdjęcie wyślę na telefon, tel. 609 559 121
- Pekińczyki 7 tygodni, tel. 695 127 214
- Sprzedam cielaki odchowane mniejsze i większe, tel. 725 261 916
- Sprzedam jałówki czerwone cielne, krowę czerwoną, byczki mięsne, tel. 693 335 702
- Sprzedam kozę i mleko kozie, jak więcej to dowiozę, tel. 663 767 062
- Sprzedam krowę, raba 5 lat, 2mc. po wycieleniu, spokojna, ręcznie dojona, 4.200zł, tel. 781 943 644
- Źróbki sokólskie dopłatowe od klaczy sokólskich, spokojne, karogniada i kasztanka, tel. 883 511 598

NAUKA

- AAA Angielski un-l z Cambridge, 25 lat stażu, nauczanie, tłumaczenia, przygotowania do matury, tel. 797 423 541
- Angielski dla każdego (tych zdolnych i opornych) - nauczyciel z wielolet. dośw. 35zł/h, tel. 661 323 565
- Matematyka - matura, nauczyciel LO, egzaminator, tel. 503 029 730
- Matematyka wszystkie poziomy, poprawa matury, online lub dojazd, dośw., tel. 608 658 546
- Matematyka, dośw. Nauczyciel, matura w. poziomy, os. XXX-lecia, tel. 692 960 655

DAM PRACĘ

Poszukuję PRACOWNIKÓW BUDOWLANYCH tel. 602 319 741

Praca w Holandii
PRODUKCJA ■ ROLNICTWO ■ OGRODNICTWO
☎ 533 111 037 533 966 678
www.workcentre.com.pl

PRACOWNIKÓW BUDOWLANYCH Z DOŚWIADCZENIEM
zatrudnię, umowa o pracę, praca w Chełmie i okolicach, tel. 518 254 211

- Stolarzy i pomocników stolarzy przyjmę do pracy, tel. 609 413 767
- Ślusarz - mechanik samochodowy, Auto-Mix Strachosław, tel. 795 825 811

PROMEDICA24

SZUKASZ PRACY NA LATO?

ZYSKAJ DOBRĄ PENSJĘ I BONUS DO 250 € WYJEDŹ NA 2 MIESIĄCE

PRACUJ, OPIEKUJĄC SIĘ SENIORAMI W NIEMCZECH

Zamość 789 218 013

Praca w biurze Chełm!
Specjalista ds. tel. obsługi klienta
Godziny pracy: 8-16
Zatrudnienie: Umowa zlecenie
Wynagrodzenie: 17zł brutto + premie
VOLCEPREMIUM
Forma aplikacji: tel: 517-262-782 / osobiście ul. Lwowska 24a I piętro, Chełm

PRACA W NIEMCZECH
DLA:
- Kierowców z C i E
- Mechanika do ciężarówek
- Lakiernika
- Budowlańca z doświadczeniem

+49 163 4338030

- Zlecę wykonanie instalacji w/k i oc w bud. mieszk. i zainstalowanie pieca co, tel. 500 101 015

SZUKAM PRACY

- Automatyka, elektryka, elektronika, fotowoltaika, komputery serwis, kierowca ABT, wózki widłowe, bez nałogów - szukam ciekawej pracy koniecznie w zawodzie, tel. 605 055 536
- Glazura, malowanie, szpachlowanie, panele, drobne naprawy, 10 lat dośw., tel. 734 732 927
- Informatyk, serwisant z wyższym wyksz. i dośw. szuka pracy i zleceń, tel. 570 701 051
- Opieka osób starszych godzinowo, tel. 698 516 411
- Opieka osób starszych, godzinowo, sobota, niedziela, 15zł/godz., tel. 660 727 638
- Opiekunka do osoby starszej, tel. 510 455 818
- Podcinka drzew, koszenie trawy, malowanie, naprawy i inne, tel. 608 800 380
- Podejmę pracę jako opiekunka osoby starszej, Chełm, tel. 729 894 743
- Pomogę lub wykonam prace remontowo-naprawcze panele malowanie gładzie itp., tel. 572 598 475
- Prace fizyczne, porządkowe, sprzątanie posesji, tel. 690 470 313
- Szukam pracy jako opiekunka osoby starszej lub dziecka, doświadczenie, odpowiedzialna, tel. 731 092 392
- Szukam pracy jako pomoc domowa sprzątanie mycie okien zakupy gotowanie itd., tel. 732 346 662
- Wycinka drzew, zarośli w trudnych miejscach, pielęgnacja żywopłotów, tel. 791 958 504

Zakład Doskonalenia Zawodowego w Lublinie - Oddział w Chełmie

CENTRUM KSZTAŁCENIA

tel./fax 82 564 22 69 www.zdz.chelm.pl e-mail: ck@zdz.chelm.pl

Agent celny	sierpień 2020 r.
Obsługa komputera Word, Excel, Internet	sierpień 2020 r.
Budowlane – różne zawody (glazurnik, malarz, brukarz, itp.)	sierpień 2020 r.
Szkolenia okresowe dla wszystkich grup zawodowych	sierpień 2020 r.
Pierwsza pomoc przedmedyczna	sierpień 2020 r
Fryzjerski z egzaminem czeladniczym	sierpień 2020 r
Kadrowo – płacowy z obsługą sekretariatu	sierpień 2020 r
Kasjer walutowy	sierpień 2020 r
Kierowca wózków jezdniowych	sierpień 2020 r
Kucharz małej gastronomii	sierpień 2020 r.
Kurs kroju i szycia	sierpień 2020 r
Księgowość z obsługą komputera	sierpień 2020 r
Obsługa kas fiskalnych	sierpień 2020 r
Opiekunka osób starszych i niepełnosprawnych	sierpień 2020 r
Obsługa pił spalinowych i kosiarek	sierpień 2020 r
Palacz kotłów wodnych i parowych opalanych węglem, koksem, olejem i gazem - kolejne zajęcia	sierpień 2020 r
Pedagogiczny dla instruktorów praktycznej nauki zawodu	sierpień 2020 r
Kurs przyuczający do zawodu elektryka i przygotowujący do egzaminu na uprawnienia SEP	sierpień 2020 r
Spawanie E,G, MAG, MIG,TIG	sierpień 2020 r
Ślusarz/Tokarz/Frezer	sierpień 2020 r
Diagnosta samochodowy	sierpień 2020 r

eprasa.pl d76171e80f

Dragon strzelał we Wrocławiu

Młodzi zawodnicy Dragona Chełm uczestniczyli we Wrocławiu w ogólnopolskich zawodach strzeleckich „O Puchar Prezesa Polskiego Związku Strzelectwa Sportowego”. Te zawody są jednocześnie kwalifikacją do mistrzostw Polski juniorów młodszych. W konkurencji karabinu pneumatycznego 50 strzałów najwyżej sklasyfikowany został **Igor Czechowski**, który zajął 26 miejsce, przy czym były to dla niego pierwsze zawody, w jakich brał udział. Zaraz za nim był **Dominik Myszura**, z kolei **Rafał Musiatowicz** uplasował się na 31. pozycji. Podopieczni trenera **Jana Dąbskiego** uzyskali kwalifikację na mistrzostwa Polski, i będą jedynymi sportowcami reprezentującymi województwo lubelskie na tej imprezie w kat. junior młodszy. (**k**)

Sportowe wakacje w „Jedenastce”

Od 1 lipca do 14 sierpnia uczniowie klas 1-3 SP nr 11 w Chełmie, we współpracy z CHTKKF, uczestniczyli w projekcie ministerstwa sportu „Umiem pływać”. Zajęcia odbywały się w Chełmskim Parku Wodnym. W codziennych zajęciach, które trwały 100 minut wzięło udział 51 uczestników podzielonych na trzy grupy. Dzieci przeszły podstawowy kurs nauki pływania w gronie rówieśników, a dodatkowymi atrakcjami były zabawy w wodzie, oraz korzystanie z innych atrakcji, które oferuje Chełmski Park Wodny. Opiekunami byli nauczyciele wychowania fizycznego: **Piotr Jabłoński** i **Tomasz Turowski** oraz wychowawczyni klasy sportowej o profilu tenisa **Agnieszka Przebierowska**. Zajęcia cieszyły się dużą popularnością. Ponadto przy współpracy z UKS Topspin Chełm dzieci mogły korzystać z zajęć doskonalących grę w tenisa ziemnego. Dzieci i rodzice składają serdeczne podziękowania **Wiesławie Saganek** oraz **Magdalenie Domańskiej** za mile spędzony czas. (**k**)

Karatecy Satori na szkoleniu w Lublinie

Jak co roku w Lublinie odbył się IKO Poland Summer Camp. W warsztatach wzięli udział m.in. reprezentanci Chełmskiej Szkoły Karate Kyokushin Satori. Osobą zaproszoną do poprowadzenia zgrupowania był sensei **Piotr Moczydłowski** (4 dan) z Warszawy, jedyny polski zawodnik, który zdobył dwa medale na mistrzostwach świata, a także czterokrotny mistrz Europy. Motywem przewodnim warsztatów było doskonalenie układów formalnych kata jak również kata z Bo czyli z drewnianym kijem. Na zgrupowaniu nie zabrakło reprezentantów ChSKK Satori. Sensei **Bartłomiej Zakrzewski** (2 dan), sensei **Wojciech Kłodnicki** (1 dan) oraz senpai **Beata Nafalska** (1 kyu), uczestnicząc we wszystkich treningach, zdobywali nowe doświadczenia oraz wskazówki do nauki młodzieży i dzieci w swoich sekcjach. - Mam nadzieję, że od września będziemy mogli rozpocząć treningi na swoich sekcjach i przekazać zdobytą wiedzę swoim podopiecznym - mówi **Bartłomiej Zakrzewski** - prezes Satori. Organizatorem obozu był shihan **Jacek Czerniec** (6 dan). (**k**)

Urszulin najlepszy wśród trzynastolatków

Polesie Urszulin zwyciężyło, a Ogniwo Wierzbica zajęło trzecie miejsce w mistrzostwach województwa lubelskiego LZS w piłce nożnej chłopców z rocznika 2007. Turniej rozegrany został 14 sierpnia we Włodawie. W zawodach wzięło udział 7 zespołów.

Rywalizowano systemem „każdy z każdym”. Rozegrano w sumie 21 meczów, podczas których strzelono 79 goli. Sportowa walka trwała do ostatniego meczu. Trzy drużyny zakończyły turniej z jednakową liczbą punktów. O końcowej klasyfikacji zadecydowały bezpośrednie mecze, każda strzelona bramka miała ogromną wartość. Zwycięsko z całej rywalizacji wyszli młodzi zawodnicy z Urszulina. Zespół Polesie Urszulin będzie reprezentował nasze województwo podczas ogólnopolskiego turnieju „Mała Piłkarska Kadra Czeka”. Finał centralny zostanie rozegrany w Reńskiej Wsi (województwo opolskie) w dniach 24-26 sierpnia. Oto wyniki wszystkich meczów: Wierzbica – Międzyrzec 2:1, Wisznice – Urszulin 2:3, Milejów – Dubeczno 5:1, Włodawa – Międzyrzec 0:1, Wierzbica – Dubeczno 3:0, Wisznice – Milejów 2:1, Włodawa – Urszulin 1:3, Międzyrzec – Dubeczno 2:1, Wierzbica – Wisznice 1:0, Dubeczno – Włodawa 0:4, Milejów – Urszulin 0:3, Międzyrzec – Wisznice 3:0, Włodawa – Milejów 2:0, Dubeczno – Wisznice 1:1, Urszulin – Wierzbica 4:2, Wisznice – Włodawa 1:3, Milejów – Wierzbica 1:3, Dubeczno – Urszulin 1:7, Milejów – Międzyrzec 0:5, Włodawa – Wierzbica 0:3, Urszulin – Międzyrzec 2:3.

Klasyfikacja końcowa

1. Polesie	15	22-9
2. Arka	15	15-5
3. Ogniwo	15	14-6
4. AP Włodawa	9	10-8
5. Tur Milejów	4	8-16
6. Tytan Wisznice	2	6-13
7. Hutnik D	1	4-22

Wszystkie drużyny otrzymały pamiątkowe puchary, a zespoły z miejsc 1-3 medale ufundowane przez Wojewódzkie Zrzeszenie LZS w Lublinie. Najlepszym zawodnikiem wybrany został **Karol Proniuk** (Polesie Urszulin), który został również królem strzelców (11 goli). Najlepszym bramkarzem wybrano **Mateusza Palucha** (Tur Milejów). Dla obydwu zawodników upominki ufundował burmistrz Włodawy. **Wiesław Muszyński**. Puchary, medale i upominki wręczali: burmistrz Muszyński, prezes Włodawianki **Grzegorz Klimkowicz** oraz ks. **Józef Brzozowski** (opiekun drużyny z Międzyrzeca Podlaskiego). Organizatorami turnieju we Włodawie byli: Wojewódzkie Zrzeszenie LZS w Lublinie i Włodawianka.

Skład zwycięskiego Polesia Urszulin: **Mateusz Cegłowski**, **Bartosz Czajkowski**, **Oskar Golonka**, **Dawid Gołoś**, **Sebastian Jung**, **Jakub Kunach**, **Szymon Latała**, **Michał Ordowski**, **Karol Proniuk**, **Sylwester Prucnal**, **Michał Ryszkowski**, **Karol Sitkowski**. Trenerzy: **Karol Bujak** i **Grzegorz Gołoś**. (**k**)

eprasa.pl d76171e80f

Złomańczuk za Konojackiego

Dzień po szczęśliwie zremisowanym meczu z ŁKS Łagów zarząd Chełmianki w porozumieniu z radą nadzorczą podjął decyzję o dokonaniu zmiany na stanowisku trenera pierwszej drużyny. Podziękował za prowadzenie zespołu Janowi Konojackiemu, a następnie powierzył funkcję szkoleniowca trenerowi Tomaszowi Złomańczukowi.

Jan Konojacki funkcję trenera pierwszej drużyny Chełmianki objął z 1 stycznia br. Przejął zespół, gdy klub był w trudnej sytuacji finansowej i sportowej. W tym czasie zdobył z drużyną okręgowy Puchar Polski oraz wywalczył udział w finale Pucharu Polski na szczeblu województwa lubelskiego, pokonując w półfinale drugoligowy Motor Lublin. W obecnym sezonie III ligi, drużyna pod jego kierunkiem w czterech spotkaniach zdobyła 4 punkty. - Zarząd klubu oraz Rada Nadzorcza serdecznie dziękują trenerowi Konojackiemu za prowadzenie zespołu seniorów, który objął w trudnym dla klubu momencie – podkreślają działacze Chełmianki.

Trener Konojacki otrzymał propozycję dalszej pracy w klubie i objęcia funkcji trenera koordynatora grup młodzieżowych oraz zespołu juniorów starszych Chełmianki.

Następnego dnia we wtorek 18 sierpnia zarząd obowiązki trenera pierwszej drużyny powierzył **Tomaszowi Złomańczukowi**. Szkoleniowiec ten prowadził Chełmiankę przez ponad dwa miesiące ubiegłego roku, dopóki klub nie popadł w tarapaty finansowe. Z tego powodu zarząd za porozumieniem stron rozwiązał umowę z trenerem. – Mimo bardzo krótkiej pracy w klubie trener Złomańczuk dał się poznać z jak najlepszej strony. Pamiętamy, że wówczas nasza kadra była bardzo szczupła, a mimo to udało się trenerowi zmienić system gry. I choć nie wygraliśmy wtedy żadnego meczu, w grze drużyny widać było progres. Uznaliśmy, że trener Złomańczuk jest w stanie poukładać naszą od podstaw budowaną drużynę i z każdym meczem będziemy grać coraz lepiej. Już pierwszy mecz w Puławach pokazał, że ten zespół może i potrafi grać w piłkę. Jesteśmy dobrej myśli – mówią działacze chełmskiego klubu.

Tomasz Złomańczuk wcześniej pracował m.in. w Motorze Lublin i Podlasiu Biała Podlaska. Zespół Motoru doprowadził do baraży o II ligę. Trenerowi Złomańczukowi w roli asystentów będą pomagać **Radosław Leonowicz** i **Grzegorz Bonin** oraz trener bramkarzy **Artur Chwedorczuk** i trener odnowy biologicznej **Zbigniew Kiryk.** **(r)**

Wójcik kolejnym wzmocnieniem

Okno transferowe dla klubów III ligi zamyka się z końcem sierpnia br. Działacze Chełmianki wykonali jeszcze jeden ruch, pozyskując doświadczonego środkowego pomocnika Krystiana Wójcika, który ostatnio reprezentował barwy zaprzyjaźnionego z chełmskim klubem Górnika Łęczna.

Krystian Wójcik grę w piłkę nożną rozpoczynał we Włodawiance Włodawa, skąd w wieku 15 lat trafił do drużyny juniorów Górnika Zabrze. Po roku przeniósł się do Górnika Łęczna, gdzie spędził pięć sezonów. Następnie reprezentował barwy Motoru Lublin, Orląt Radzyń Podlaski, skąd przeniósł się do drugoligowej Pogoni Siedlce. W tym klubie grał przez 3,5 roku, a następnie przez półtora roku reprezentował barwy innego drugoligowca Legionovii Legionowo. W sezonie 2017/2018 występował w pierwszoligowym Rakowie Częstochowa. Rozegrał w nim 26 spotkań, zdobywając dwa gole. W kolejnych dwóch latach grał dla Górnika Łęczna, z którym uzyskał awans do I ligi.

- Krystianowi wygasł kontrakt z Górnikiem Łęczna i postanowiliśmy zachęcić go do przyjścia do naszego klubu. W czwartek 20 sierpnia podpisaliśmy roczną umowę – mówi prezes klubu, **Grzegorz Gardziński**.

Wójcik w biało-zielonych barwach zadebiutował w minioną sobotę w spotkaniu z Wisłą w Puławach. Zagrał około 20 minut. – Krystian będzie stopniowo wprowadzany do gry, bo nie jest jeszcze przygotowany na pełne 90 minut, ale wszyscy w klubie wierzymy, że szybko dojdzie do formy. Zawodnik o tak dużych umiejętnościach na pewno wiele da tej drużynie – uważa prezes Gardziński. **(r)**

Zagraj w Chełmiance

Chełmski Klub Sportowy Chełmianka ogłasza nabór chłopców urodzonych w latach 2004, 2005 i 2006 do sekcji piłki nożnej. Masz talent do gry w piłkę nożną i chciałbyś go rozwijać? Bądź grasz w innym klubie, ale chciałbyś spróbować swoich sił w I Lidze Wojewódzkiej? Spełnij zatem swoje marzenie i zgłoś się do zespołu juniorów młodszych Chełmianki. – Szukamy chłopców, którzy chcą trenować i rozwijać się. Zapewniamy szkolenie na odpowiednim poziomie, a także sprzęt do treningu. Co ważne, nie pobieramy żadnych opłat – mówią działacze chełmskiego klubu. Zgłoszenia należy kierować na adres e-mail: chks@chelmianka.pl

Spotkanie wszystkich chętnych do gry w zespole juniorów młodszych Chełmianki, w piątek 28 sierpnia o godz. 18.00 na Stadionie Miejskim w Chełmie. **(r)**

Chełmianka w Galerii Chełm

Trzecioligowa drużyna Chełmianki wzięła udział w zorganizowanym przez Galeria Chełm evencie, podczas którego odbyła się prezentacja zespołu. - Jesteśmy przekonani, że to początek dobrej współpracy z Galeria Chełm – mówią działacze chełmskiego klubu.

Piłkarze zaprezentowali się zgromadzonym widzom, rozdawali autografy i pozowali do zdjęć. Jednocześnie Chełmianka postanowiła przekazać meczową koszulkę z autografami piłkarzy na licytację, z której dochód zostanie w całości przeznaczony na leczenie małego Tymka Skrajnowskiego z Krasnegostawu. **(r)**

Biegali z... „Bolkiem"

W Hniszowie gm. Ruda-Huta odbył się IV Bieg z Bolesławem, rozegrany w ramach uroczystości imieninowych Dębu Bolko „Bolkowanie 2020", a zorganizowany przez Gminny Ośrodek Kultury i sekcję Krav Maga Ruda-Huta/Świerże. W imprezie wystartowało 18 mężczyzn i sześć kobiet. W rywalizacji pań pierwsze miejsce zajęła **Justyna Jagiełło**, druga była **Ewa Furmanik**, a trzecia – **Wioletta Drzazga**. Wśród panów zwyciężył **Łukasz Nestorowicz**, na drugim miejscu uplasował się **Dawid Malinowski**, a na trzecim – **Patryk Furmanik**. Nagrody dla najlepszych ufundowało Stowarzyszenie Miłośników Gminy Ruda-Huta. **(r)**

eprasa.pl d76171e80f

III liga, 5. kolejka

Należał się punkt

WISŁA PUŁAWY – ChKS CHEŁMIANKA 2:1 (0:0)

0:1 – **Myśliwiecki** (57), 1:1 – **Kacprzycki** (62 karny), 2:1 – **Paluchowski** (80).

WISŁA: Kołotyło - Brągiel (46 Kubań), Kiczuk, Cyfert, Cheba, W. Puton (46 Drozdowicz), Skałecki, Kacprzycki (84 Pielach), Zając (58 Bartosiak), K. Puton, Paluchowski.

ChKS: Ciołek – Kotowicz, Wołos, Kanarek, D. Brzozowski, Grądz (83 Dąbrowski), Bednara (73 Bonin), Wawryszczuk (87 Skoczylas), Brzyski, Prytuliak (73 Wójcik), Myśliwiecki.

Nowy trener Chełmianki, **Tomasz Złomańczuk** postanowił dokonać kilku roszad w składzie. Na prawej obronie zagrał skrzydłowy **Hubert Kotowicz**, a na lewej młodzieżowiec **Dawid Brzozowski**. Miejsce na lewym skrzydle zajął **Tomasz Brzyski**, zaś na prawym **Michał Grądz**, który w spotkaniu z ŁKS Łagów był poza kadrą meczową. Z przodu na pozycji „10" trener postawił na **Oleksieja Prytuliaka**, a na szpicy wystąpił strzelec wyrównującego gola w ostatniej kolejce, **Paweł Myśliwiecki**. Sobotni mecz na ławce rezerwowych rozpoczął **Grzegorz Bonin**, narzekający na bóle w kolanie. W wyjściowej jedenastce zabrakło też **Krystiana Wójcika**, zawodnika, który w ostatnich dniach dołączył do Chełmianki.

Drużyna gości spotkanie w Puławach rozpoczęła niezwykle skoncentrowana. Zawodnicy mieli za zadanie zneutralizować bardzo groźną drugą linię Wisły i odciąć **Adriana Paluchowskiego** od podań. Pierwsza połowa w wykonaniu chełmskiej drużyny była naprawdę dobra. Chełmianka już w 5 min. powinna prowadzić 1:0. Myśliwiecki wykorzystał błąd bramkarza Wisły, odebrał mu piłkę i zagrał na piąty metr do Prytuliaka. Pomocnik gości za bardzo nie wiedział, jak uderzyć, w końcu jego strzał w ostatniej chwili na linii bramkowej zablokował **Rafał Kiczuk**. – Takie okazje musimy bezwzględnie wykorzystywać. Z tego powinna paść bramka – powiedział po meczu Tomasz Złomańczuk.

Gospodarze odpowiedzieli w 14 min. Po stracie piłki w środku pola przez chełmski zespół Paluchowski zagrał wzdłuż bramki, ale **Sebastiana Ciołka** dobrze asekurował **Michał Wołos** i zażegnał niebezpieczeństwo. Wysoka temperatura na pewno przeszkadzała zawodnikom, dlatego też kibice długo czekali na kolejne sytuacje podbramkowe. Więcej było natomiast zażartej walki z obu stron, nikt nie chciał się odkryć. Piłkarze jednej i drugiej drużyny zdawali sobie sprawę, że jeden błąd może drogo kosztować. W 35 min. umiejętności Ciołka sprawdził **Krystian Puton**. Jeden z najlepszych pomocników III ligi uderzył z 30 metrów z rzutu wolnego, a zmierzającą do bramki przy samym słupku piłkę Ciołek odbił na rzut rożny. W rewanżu gospodarzy próbował zaskoczyć **Przemysław Kanarek**. Strzelił głową, lecz obrońcy w ostatniej chwili wybili piłkę na rzut rożny. Warto jeszcze odnotować bardzo dobre dośrodkowanie Brzyskiego z rogu, po którym jeden z zawodników z Puław wybił piłkę z linii bramkowej. W samej końcówce pierwszej połowy znów zrobiło się gorąco pod bramką Ciołka, jednak chełmski golkiper nie dał się zaskoczyć.

W przerwie trener Wisły **Mariusz Pawlak** dokonał dwóch zmian, wprowadzając na boisko doświadczonych zawodników, **Drozdowicza** i **Kubania**. Już na samym początku drugiej części gry Ciołek został zmuszony do interwencji po strzale **Łukasza Kacprzyckiego**. W 53 min. sędzia **Mariusz Myszka** ze Stalowej Woli podjął kontrowersyjną decyzję. Po wrzutce w pole karne piłkę głową do bramki Wisły skierował Kanarek, ale arbiter odgwizdał spalonego. Powtórka wideo wskazuje, że w momencie podania na pozycji spalonej byli Myśliwiecki i Wołos, ale obaj nie brali udziału w akcji. Z kolei Kanarek znajdował się na równi z lewym obrońcą Wisły. Dwie minuty później formę golkipera gospodarzy sprawdził Prytuliak. W 57 min. Chełmianka zdobyła gola. Świetną piłkę z rzutu rożnego dograł Brzyski, a Myśliwiecki wyprzedził kryjącego go przeciwnika i uderzeniem głową pokonał **Kacpra Kołotyłę**. Dobrze grający goście tylko przez pięć minut cieszyli się z prowadzenia. W 62 min. **Jakub Bednara** powinien faulem zatrzymać akcję rywala, ale tego nie uczynił. Piłkę na lewej stronie dostał Paluchowski, wbiegł w pole karne i wtedy zupełnie niepotrzebnie z bramki wyszedł Ciołek. Bramkarz gości nie sięgnął piłki, powalił przeciwnika i sędzia wskazał na jedenasty metr. Szkoda, bo Paluchowski nie był w stuprocentowej sytuacji do zdobycia bramki. Karnego na gola zamienił Kacprzycki. – Za szybko straciliśmy bramkę na 1:1. Ten gol dodał Wiśle skrzydeł – powiedział po meczu trener Złomańczuk. Gospodarze stworzyli sobie kolejne okazje, ale strzały Drozdowicza i Bartosiaka obronił Ciołek. W 80 min. Chełmianka popełniła błąd na lewej stronie, gdzie na moment zabrakło Brzozowskiego. 17-latek ustawił się w polu karnym, co wykorzystali zawodnicy Wisły. Bartosiak mając dużo miejsca i czasu idealnie dośrodkował na głowę Paluchowskiego, który z kilku metrów trafił do siatki. W samej końcówce Chełmianka jeszcze próbowała poderwać się, zaatakować, ale gospodarze uratowali korzystny wynik. Trener Pawlak wpuścił jeszcze na boisko kolejnego stopera, **Mateusza Pielacha**, zabezpieczając tyły.

Chełmianka w Puławach, mimo porażki, na tle faworyzowanej Wisły zaprezentowała się korzystnie. Z przebiegu gry zasłużyła na jeden punkt. Lepiej, niż w poprzednich spotkaniach, spisali się młodzieżowcy, dobrym posunięciem było również ustawieniem Brzyskiego na skrzydle, a Kotowicza na prawej obronie. Gdy do pełni formy dojdą Bonin i Wójcik, w ofensywie Chełmianka będzie naprawdę mocna. Już w najbliższą środę 26 sierpnia mecz w Chełmie z Sokołem Sienawa. Początek o 17.00. Kolejne spotkanie chełmianie rozegrają w sobotę 29 bm. w Radzyniu Podlaskim. O 17.00 zagrają z miejscowymi Orlętami. **(r)**

III LIGA

Wyniki 5. kolejki:

WISŁA PUŁAWY – ChKS CHEŁMIANKA 2:1 (Kacprzycki 62 karny, Paluchowski 80 – Myśliwiecki 57).

AVIA ŚWIDNIK – PODLASIE BIAŁA PODLASKA 6:1 (Białek 11, 39, 67, K. Mroczek 29, Maluga 62, Ceglarz 72 – Kocoł 85 karny).

STAL KRAŚNIK – LEWART LUBARTÓW 0:3 (Fularski 9, Želisko 52, 82).

ORLĘTA RADZYŃ PODLASKI – KORONA II KIELCE 3:1 (Kot 4, Kamiński 29, Szymala 51 – Lisowski 77).

KS WIĄZOWNICA – SIARKA TARNOBRZEG 1:7 (Rop 90 - Józefiak 8, 13, Wolski 17, 52, Rogala 38, 74, Gajewski 72).

ŁKS ŁAGÓW – WISŁOKA DĘBICA 3:1 (Remut 24 samobójcza, Imiela 53, Leirosa 72 – Pawlak 9).

SOKÓŁ SIENIAWA – HETMAN ZAMOŚĆ 3:0 (King 13, Majda 39, Pikiel 85).

STAL STALOWA WOLA – WÓLCZANKA WÓLKA PEŁKIŃSKA 4:3 (Fidziukiewicz 6, 87, samobójcza 60, Jarosz 78 – Pietluch 33, 83, Bała 68).

Mecze **Wisła Sandomierz – Podhale Nowy Targ** oraz **Cracovia II – Jutrzenka Giebułtów** zostały odwołane z powodu zagrożenia epidemicznego. Pauza – **KSZO Ostrowiec Świętokrzyski**.

TABELA

1. Wisła P.	5	15	15-6
2. Wisła S.	4	12	10-1
3. Sokół	4	12	11-4
4. Łagów	5	10	8-4
5. Lewart	5	7	7-6
6. Podhale	2	6	3-0
7. KSZO	3	6	5-4
8. Stal K.	5	6	5-8
9. Wisłoka	5	6	6-9
10. Wiązownica	5	6	9-15
11. Avia	4	6	9-5
12. Orlęta	3	6	5-4
13. Siarka	4	4	7-3
14. CHEŁMIANKA	**5**	**4**	**6-9**
15. Stal SW	2	3	5-6
16. Podlasie	3	3	3-8
17. Wólczanka	4	3	7-9
18. Jutrzenka	2	3	2-3
19. Korona II	5	3	6-11
20. Cracovia II	4	3	2-4
21. Hetman	5	0	2-14

5. kolejka

IV liga

Sparta coraz lepsza

SPARTA REJOWIEC FABRYCZNY – START KRASNYSTAW 2:1 (1:0)

1:0 – **Pokrywka** (27), 2:0 – **Głowacki** (58), 2:1 – **Chariasz** (90+3).

SPARTA: J. Kamiński – Paździor, Huk, Wołos, Starok, Borówka (90+3 M. Kamiński), Kasperek (70 Hawerczuk), Kuśmierz (59 Jasiński), Karwowski (53 Kić), Pokrywka, Głowacki (62 Martyn).

START: Janiak – Ciechan, Lenard, Saj (65 Jaroszek), Wojciechowski, Dworucha, Chariasz, A. Kowalski, Wójtowicz (86 Frącek), Matycz (60 K. Kowalski), Sołdecki (75 Kondraciuk).

Po ostatnim gwizdku sędziego trener Sparty, **Bartosz Bodys** był zadowolony nie tylko z trzech punktów, jakie zdobyła jego drużyna, ale także z gry zespołu. – Pierwsza połowa w naszym wykonaniu była niemal wzorowa. W drugiej, po zdobyciu gola na 2:0, trochę niepotrzebnie daliśmy się zepchnąć do obrony, ale kontrolowaliśmy grę i nie daliśmy sobie wydrzeć zwycięstwa – mówił szkoleniowiec gospodarzy.

W zupełnie innych nastrojach był trener Startu, **Marek Kwiecień**. – Zagraliśmy dosłownie piach! Po dobrych meczach z Opolaninem i Powiślakiem sądziłem, że w Rejowcu stać nas na zdobycie punktów, jednak popełniliśmy za wiele prostych błędów. Dziś bardzo szkoda spotkania z Opolaninem, gdzie stworzyliśmy sobie mnóstwo sytuacji i żadnej nie wykorzystaliśmy. Te trzy punkty bardzo by nam się przydały – podkreślał trener Startu,

Pierwsza część meczu należała do Sparty. – Od początku narzuciliśmy rywalowi swój styl gry. Byliśmy lepsi pod każdym względem, stwarzaliśmy sytuacje bramkowe. Start w zasadzie ani razu nie zagroził naszej bramce. To była naprawdę bardzo dobra połówka w naszym wykonaniu – trener Bodys po meczu nie krył zadowolenia z postawy swoich zawodników.

W 27 min. bardzo ładną akcją popisał się **Damian Kuśmierz**. Na swojej połowie wywalczył piłkę i zdecydował się na rajd lewą flanką. Minął dwóch rywali i dokładnie dograł do **Patryka Pokrywki**, który zakończył akcję celnym strzałem i Sparta prowadziła 1:0. – Do przerwy mogliśmy zdobyć jeszcze co najmniej jednego gola. **Marcin Borówka** trafił w poprzeczkę, a groźnie uderzali dwukrotnie **Andrzej Głowacki** i raz jeszcze Borówka – opowiada B. Bodys.

W pierwszych minutach drugiej części gry goście stanęli przed szansą zdobycia wyrównującej bramki. Stuprocentowej sytuacji nie wykorzystał **Adrian Kowalski**. – Kopnął piłkę w „kosmos" – relacjonuje M. Kwiecień. – Szkoda, bo z tego powinna paść bramka.

Sparta drugie 45-minut rozpoczęła skoncentrowana. – Obawialiśmy, że Start ruszy do ataku, że będzie chciał odrobić straty. Nie daliśmy się jednak zaskoczyć, za to w 58 min. podwyższyliśmy prowadzenie. Sprytem wykazał się **Michał Kasperek**. Z rzutu wolnego bardzo szybko zagrał na wolne pole do Głowackiego, a ten nie zmarnował okazji sam na sam z bramkarzem gości – mówi Bartosz Bodys.

Trener Kwiecień po meczu miał sporo pretensji do swojej drużyny za utratę drugiego gola. – Zachowaliśmy się jak dzieci. Zamiast stanąć przy piłce i utrudnić rozpoczęcie gry, patrzyliśmy się na siebie. Na otarcie łez w samej końcówce ładnego gola strzelił **Daniel Chariasz**, ale nie mamy ani jednego punktu. Przed nami mecz z Lutnią Piszczac i musimy wszystko zrobić, by się do niego dobrze przygotować, i zwyciężyć – powiedział Marek Kwiecień.

Sparta po zdobyciu drugiego gola cofnęła się na swoją połowę, choć kontrolowała grę. – Za dużo było szarpanej gry z naszej strony. Chyba za bardzo chcieliśmy strzelić trzecią bramkę i zamknąć mecz, dlatego też w samej końcówce straciliśmy gola. Niemniej jednak cieszy zwycięstwo. Po trzech przegranych wygraliśmy drugi raz z rzędu. Stwarzamy sytuacje strzeleckie i potrafimy je wykorzystywać. I to jest pozytyw. Przed nami bardzo ciężki mecz z Powiślakiem w Końskowoli, do którego musimy się właściwie przygotować – dodaje trener Bodys.

Spotkanie Start – Lutnia odbędzie się w sobotę 29 sierpnia o 11.00 na stadionie w Krasnymstawie, zaś mecz Powiślak – Sparta również w sobotę o 12.00. **(r)**

Kłos wstaje z kolan

HUCZWA TYSZOWCE – KŁOS GMINA CHEŁM 0:1 (0:0)

0:1 – **Kowalski** (89 karny).

KŁOS: Łopąg – Leśniak (72 Jabłoński), Kowalski, Rutkowski, Siatka, Flis, K. Rak, Fornal, Wójcicki (90 J. Rak), Filipczuk (46 Kamola), Chmiel.

- Odrobiliśmy to, co straciliśmy w Różańcu – powiedział po meczu w Tyszowcach trener Kłosa, **Robert Tarnowski**. W spotkaniu z Gromem jego zespół był lepszy, a mimo to przegrał.

W niedzielnej konfrontacji gospodarze mieli lekką przewagę, stworzyli dwie – trzy dobre okazje, które wybronił **Michał Łopąg** i jak mówi szkoleniowiec gości, sprawiedliwym wynikiem byłby remis. – Było mało grania w piłkę, a więcej walki po obu stronach. Staraliśmy się nie popełnić błędu, byliśmy mocno skoncentrowani i w samej końcówce uśmiechnęło się do nas szczęście – relacjonuje R. Tarnowski. – Wykonywaliśmy rzut wolny na 30 metrze od bramki przeciwnika. Wszyscy spodziewali się, że **Damian Flis** oddał strzał. Tymczasem zagrał do boku do **Michała Siatki**, ten dynamicznie wbiegł z piłką w pole karne, obrońca spóźnił się z interwencją, sfaulował naszego zawodnika i sędzia pokazał na jedenasty metr. Karnego pewnie wykonał **Kacper Kowalski**, zapewniając nam trzy punkty. Cieszymy się, bo wygrywamy drugi mecz. Nikt nie będzie pamiętał o tym, że dziś na to zwycięstwo może nie zasłużyliśmy. Liczy się to, że mamy komplet punktów – dodaje szkoleniowiec Kłosa.

W kolejnym meczu zespół z gminy Chełm zagra u siebie z Kryształem Werbkowice. Początek w sobotę 29 sierpnia o 14.00 w Rożdżałowie. **(r)**

Przegrali po błędach

KRYSZTAŁ WERBKOWICE – UNIA BIAŁOPOLE 2:1 (1:0)

1:0 – **Rybka** (36), 2:0 – **Otręba** (56), 2:1 – **Mazur** (77).

UNIA: Kozłowski – Ślusarz (46 M. Cor), Bureć, Kociuba, Poterucha, Greguła (65 Michał Antoniak), Zdybel, Leśnicki (60 Mateusz Antoniak), Mazur, Lewkowicz (74 Paśnik), Sarzyński (55 K. Cor).

Unia pozostawiła po sobie w Werbkowicach dobre wrażenie. – Szkoda meczu, bo gdyby nie proste błędy, wywieźlibyśmy stąd punkty – mówił po ostatnim gwizdku sędziego zmartwiony trener **Tomasz Hawryluk**. – Rozegraliśmy dziś dobre spotkanie. Do przerwy Kryształ prowadził i na drugą połowę wyszliśmy z postanowieniem zdobycia wyrównującego gola. Dążyliśmy do remisu i zamiast bramki na 1:1, straciliśmy ją na 0:2. Nieporozumienie dwóch naszych stoperów i bramkarza wykorzystał przeciwnik, podwyższając wynik – twierdzi szkoleniowiec Unii.

Goście mimo niekorzystnego wyniku, starali się strzelić kontaktowego gola. Sztuki tej dokonał **Paweł Mazur**. – Do ostatniej sekundy walczyliśmy o remis i z tego na pewno mogę być zadowolony. Niestety, nie udało się dziś strzelić gola i zdobyć choćby punktu, ale uważam, że remis był w naszym zasięgu – dodaje Tomasz Hawryluk.

W kolejnym meczu Unia zagra na wyjeździe z Gryfem Gmina Zamość. Początek w sobotę 29 sierpnia o 13.00. **(r)**

Wygrali rzutem na taśmę

GROM RÓŻANIEC – VICTORIA ŻMUDŹ 0:1 (0:0)

0:1 – **Lecki** (90).

VICTORIA: Zapał – Przychodzień, Ścibior, Kazubski, Skowronek, Bartnik, Sobiech (83 Kuczyński), Bielecki (46 Pikul), J. Sawa (80 Szaran), K. Sawa (75 Lecki), Kashay (86 Brzozowski).

Victoria była zespołem zdecydowanie lepszym. Od pierwszej do ostatniej minuty kontrolowała grę i stwarzała sobie sytuacje do zdobycia bramki. – To był dziwny mecz w naszym wykonaniu, bo już dawno nie pamiętam, kiedy ostatni raz każdy z zawodników stanął przed szansą zdobycia gola. Wypracowaliśmy sobie mnóstwo okazji, ale byliśmy bardzo nieskuteczni. Do samego końca walczyliśmy o zwycięskiego gola i udało się go strzelić w 90 minucie – mówił po spotkaniu **Piotr Moliński**, trener Victorii. – Najważniejsze, że wygraliśmy, bo gdyby to spotkanie zakończyło się remisem, to moglibyśmy powiedzieć, że stracilibyśmy dwa punkty.

Victoria w sobotę 29 bm. o 16.00 zagra u siebie z Ładą Biłgoraj, najsłabszym zespołem w grupie południowej. **(r)**

Każdy liczył na zwycięstwo...

WŁODAWIANKA – GÓRNIK II ŁĘCZNA 1:1 (0:1)

0:1 – **Zdunek** (37), 1:1 – **Kawalec** (51).

WŁODAWIANKA: Polak – Gontarz, Naumiuk, Błaszczuk, Skrzypek (84 Czarnota), Musz (68 Kamiński), Nielipiuk, Waszczyński (68 Pacek, 76 Magdysh), Ilczuk, Welman, Kawalec.

Włodawianka tylko zremisowała z rezerwami Górnika, choć kibice spodziewali się czwartego z rzędu zwycięstwa. – Myślę, że młoda drużyna Górnika bardzo dobrze zaprezentowała się we Włodawie, natomiast mój zespół wyszedł na to spotkanie zbyt rozluźniony i widać było, że nasza gra dziś nie jest najlepsza. Do tego jeszcze w pierwszej połowie popełniliśmy prosty błąd. Po dośrodkowaniu, goście strzałem z 6 metrów zdobyli prowadzenie. Ruszyliśmy do przodu, goniąc wynik. Mieliśmy sytuacje, ale nasze strzały były niecelne. Na bramkę uderzali **Musz**, **Waszczyński**, **Kawalec** – opowiada trener Włodawianki, **Mirosław Kosowski**.

Po zmianie stron Kawalec w końcu wyrównał i wydawało się, że kolejne gole dla gospodarzy są kwestią czasu. - Mieliśmy bardzo dobre okazje, najlepszą zmarnował **Patryk Błaszczuk**, który z metra nie umieścił piłki w siatce. Ostatnie 15 minut graliśmy z przewagą jednego zawodnika po czerwonej kartce dla gracza gości. W samej końcówce piłkę meczową miał **Kacper Kamiński**, ale jej nie wykorzystał. Brakowało nam dziś płynności w grze, zanotowaliśmy za dużo niedokładnych podań. Spodziewałem się ciężkiego meczu, ale mimo wszystko sądziłem, że go wygramy. Musimy wyciągnąć wnioski – dodał M. Kosowski.

Włodawianka w szóstej kolejce zagra w Łukowie z Orlętami. Początek spotkania w sobotę 29 sierpnia o 17.00. **(r)**

IV LIGA

GRUPA I – PÓŁNOC

Wyniki 5. kolejki: **SPARTA REJOWIEC FABRYCZNY – START KRASNYSTAW 2:1, WŁODAWIANKA – GÓRNIK II ŁĘCZNA 1:1**, Powiślak Końskowola – Opolanin Opole Lubelskie 8:1, Bizon Jeleniec – Lublinianka 2:3, POM Iskra Piotrowice – Huragan Międzyrzec Podlaski 0:2, Lutnia Piszczac – Orlęta Łuków 2:2.

TABELA

1. Powiślak	4	12	19-6
2. Huragan	5	12	11-3
3. WŁODAWIANKA	**5**	**10**	**10-5**
4. Opolanin	5	10	9-9
5. Lublinianka	5	9	9-7
6. Lutnia	5	7	7-8
7. Bizon	5	6	6-8
8. SPARTA	**5**	**6**	**3-10**
9. Orlęta	5	4	6-12
10. Górnik II	4	4	4-4
11. START	**5**	**4**	**5-9**
12. POM Iskra	5	0	3-11

GRUPA II - POŁUDNIE

Wyniki 5. kolejki: **GROM RÓŻANIEC – VICTORIA ŻMUDŹ 0:1, HUCZWA TYSZOWCE – KŁOS GMINA CHEŁM 0:1, KRYSZTAŁ WERBKOWICE – UNIA BIAŁOPOLE 2:1**, Świdniczanka Świdnik Mały – Granit Bychawa 2:0, Łada Biłgoraj – Unia Hrubieszów 0:2, Tomasovia Tomaszów Lubelski – Gryf Gmina Zamość 6:0.

TABELA

1. Tomasovia	5	15	20-1
2. Świdniczanka	5	12	13-6
3. VICTORIA	**5**	**10**	**8-4**
4. Huczwa	5	9	11-4
5. Grom	5	9	9-3
6. Kryształ	5	7	9-8
7. Granit	5	6	5-8
8. KŁOS	**5**	**6**	**6-11**
9. Unia H.	5	6	4-9
10. Gryf	5	5	3-9
11. UNIA B.	**5**	**3**	**7-13**
12. Łada	5	0	0-19

eprasa.pl d76171e80f

Liga okręgowa, 2. kolejka

Hetman zaszalał w Dorohusku

GRANICA DOROHUSK - HETMAN ŻÓŁKIEWKA 2:5 (2:1)

0:1 – **Rycerz** (15), 1:1 - **Bala** (21), 2:1 - **Drzewicki** (23 karny), 2:2 - **Kapłon** (68 wolny), 2:3 - **Niedźwiedź** (71), 2:4 – **Wanielista** (78), 2:5 - **Niedźwiedź** (87).

GRANICA: W. Ruszkiewicz - Oleszczuk, Pieczykolan, Marek Grzywna, Komosa, Swatek (81 Antoniak), Bala, L. Sokołowski (67 Rondoś), Gregorczuk (56 Denkiewicz), Drzewicki (56 Sołtysiuk). Trener – **Marek Grzywna**.

HETMAN: Ścibak – Zielonka, Wanielista, Gaborski, Rycerz, Niedźwiedź, Hojda (46 Kapłon, 85 Mielniczuk), Puchala, Zdziebło, Sawicki, Korpucha (41 Prus). Trener – **Piotr Kapłon**.

Drugi mecz w sezonie i drugie pewne zwycięstwo Hetmana. Po niespodziewanym triumfie nad Ogniwem Wierzbica, zespół z Żółkiewki przywiózł trzy zasłużone punkty z Dorohuska. Co istotne, zarówno Ogniwo jak i Granica przed sezonem były zaliczane do grona faworytów rozgrywek.

– Co prawda pierwsi strzeliliśmy gola, ale potem, zamiast pójść za ciosem, straciliśmy dwie bramki i do przerwy przegrywaliśmy – mówi **Andrzej Koprucha**, kierownik drużyny Hetman Żółkiewka. Koprucha zaznacza, że Hetman wcale nie był w pierwszej połowie gorszy od Granicy. – Po prostu byliśmy nieskuteczni, doskonałych okazji do zdobycia bramki nie wykorzystali **Niedźwiedź**, **Sawicki** i **Rycerz** – opowiada. Po zmianie stron Hetman dominował już niepodzielnie. Pięknego gola z rzutu wolnego na 2:2 strzelił grający trener zespołu z Żółkiewki, **Piotr Kapłon**. Niczego sobie było też trafienie Niedźwiedzia na 2:3. – Uderzył mocno w długi róg – opisuje Koprucha. Bramki te padły w odstępnie zaledwie trzech minut, co zdeterminowało dalszy przebieg spotkania. – Kontrolowaliśmy boiskowe zdarzenia, a w końcówce strzeliliśmy kolejne dwie bramki. Na razie gramy bardzo dobrze, oby tak dalej - ocenia kierownik drużyny Hetmana.

Zupełnie inne nastroje panują w Dorohusku. Wzmocniona przed sezonem kilkoma znanymi zawodnikami Granica miała walczyć o czołowe lokaty w chełmskiej okręgówce, tymczasem po dwóch kolejkach ma na koncie zaledwie jeden punkt. - Sobotnie spotkanie rozpoczęło się od gola zdobytego przez gości, ale szybko wyrównaliśmy po strzale **Kazimierza Bali**. Prowadzenie dał nam **Łukasz Drzewicki**, pewnie wykorzystując rzut karny. Jeszcze przed przerwą nasi zawodnicy mogli pokusić się o podwyższenie wyniku, ale nie potrafili wykorzystać dogodnych okazji. Marnowali stuprocentowe sytuacje – mówi **Konrad Czebiera**, wiceprezes Granicy. Po zmianie stron Hetman szybko odrobił straty i to z nawiązką, co podłamało podopiecznych **Marka Grzywny**. - Zagraliśmy dwie różne połowy. Pierwsza toczyła się pod nasze dyktando. W drugiej oddaliśmy inicjatywę i zagraliśmy najgorsze 45 minut w historii. Nie funkcjonowaliśmy dobrze w żadnej formacji, a błędy, które popełniliśmy przy bramkach były żenujące. W środę kolejny mecz, aby się odbudować – to wypowiedź trenera Grzywny, jaka ukazała się na stronie internetowej Granicy Dorohusk. **(kg)**

Gdy nie strzela się karnego...

ZNICZ SIENNICA RÓŻANA – SAWENA SAWIN 0:2 (0:1)

0:1 – **Jusiuk** (15), 0:2 – **J. Jaglewicz** (80).

ZNICZ: Skuczyński – Furtak (65 Krukowski), Tywoniuk, P. Mazurek, Żelisko, Pieczonka, R. Mróz (50 D. Mazurek), K. Mazurek, G. Mazurek, Olszyna, Kwietniewski (75 Dobosz). Trener – **Jacek Radelczuk**.

SAWENA: Wielgocki – Łubkowski, Pietruszka, Kierepka, Stepa, Jusiuk, Szyszko (80 Futa), Suszcz (82 Prucnal), Matejek, Czmielewski (75 Powaga), J. Jaglewicz. Trener – **Jacek Płoszaj**.

Sawena szybko podniosła się po klęsce z Agrosem na inaugurację rozgrywek. Drużyna **Jacka Płoszaja**, choć nie była faworytem meczu w Siennicy Różanej, zdobyła trzy punkty. – Strzeliliśmy gola na 1:0 i dwie minuty później Znicz miał rzut karny, którego nie wykorzystał. Pierwsza połowa wyrównana – mówił po spotkaniu trener Saweny.

Jacek Radelczuk, szkoleniowiec Znicza, nie był zadowolony z przebiegu spotkania. – Zagraliśmy średnio, szkoda tego karnego, bo gdybyśmy wyrównali, ten mecz potoczyłby się zupełnie inaczej – mówił po ostatnim gwizdku sędziego.

Jedenastkę, drugą w tym sezonie, zmarnował **Piotr Mazurek**. Tym razem nie trafił w bramkę. W drugiej połowie Znicz rzucił się do ataku. – Mieliśmy sytuacje, ale nic nie chciało dziś wpaść. Cała druga połowa toczyła się pod nasze dyktando. Sawena zdołała wyprowadzić dwa groźne kontrataki i zdobyła jednego gola – opowiada J. Radelczuk.

Trener Płoszaj przyznaje, że w drugiej połowie jego zespół został zepchnięty do obrony. – Przetrzymaliśmy napór gospodarzy, moja obrońcy i bramkarz nie dali się zaskoczyć. W 80 min. wyszliśmy z ładną akcję. **Jusiuk** zagrał piękną piłkę do **Jakuba Jaglewicza**, a ten celnym strzałem podwyższył wynik. Po tym golu graliśmy o wiele spokojniej. Nie daliśmy sobie wydrzeć wygranej. Cieszy fakt, że ten młody zespół po porażce z Agrosem w kolejnym meczu właściwie zareagował – dodaje Jacek Płoszaj. **(r)**

Zdecydowała pierwsza połowa

BRAT CUKROWNIK SIENNICA NADOLNA – UNIA REJOWIEC 4:1 (3:0)

1:0 – **Suduł** (5), 2:0 – **Suduł** (6), 3:0 – **Sawa** (30), 3:1 – **Rossa** (50), 4:1 – **Sawa** (63).

BRAT: Jopek (89 Kocimski) – Zdunek (81 R. Malinowski), Kniażuk, Pachuta, Adam Urbański (63 P. Szadura), Wędzina, Sawa, Arnold Kister (77 Witka), Ignaciuk (86 Aleksander Urbański), Suduł, Dubaj. Trener – **Andrzej Ignaciuk**.

UNIA: Pastuszak – Karauda (75 Brzezicki), Kloc, Szczepanik, Szajduk, Sąsiadek (89 Kamiński), Czerwiński, Górny, K. Bohuniuk (85 M. Bohuniuk), Bogusz, Rossa (63 Niezbecki). Trener – **Tomasz Sąsiadek**.

Faworyzowany zespół Brata Cukrownik Siennica Nadolna nie dał żadnych szans Unii. Pierwsze minuty pokazały, że gospodarze bardzo poważnie potraktowali starcie z drużyną z Rejowca. W 5 i 6 min. dwa gole, które ustawiły spotkanie, zdobył **Sebastian Suduł**. W 30 min. wynik podwyższył **Krystian Sawa**.

- Od pierwszej do ostatniej minuty mieliśmy pełną kontrolę nad spotkaniem. Jedynie na początku drugiej części pojedynku w nasze szeregi wkradło się lekkie rozluźnienie, co wykorzystała Unia zdobywając honorową bramkę. Ale później wszystko wróciło do normy. Podwyższyliśmy wynik i mogliśmy zdobyć jeszcze kolejne gole. Mamy nad czym pracować, bo stuprocentowe sytuacje trzeba wykorzystywać – powiedział po ostatnim gwizdku sędziego trener Brata, **Andrzej Ignaciuk**.

Marcin Palonka, kierownik Unii, przyznaje, że w pierwszej połowie Brat dominował. – W drugiej gra się wyrównała. Po zdobyciu gola, **Niezbecki** miał okazję do strzelenia drugiej bramki, ale trafił w słupek. Szkoda, bo gdybyśmy złapali kontakt, ten mecz mógł się inaczej potoczyć. Mieliśmy jeszcze inne sytuacje, m.in. okazji sam na sam nie wykorzystali **Szajduk** i Niezbecki. „Setkę" zmarnował też **Szczepanik**. Musimy pracować nad skutecznością – dodał M. Palonka. **(r)**

Emocje w Izbicy

RUCH IZBICA – OGNIWO WIERZBICA 2:3 (1:2)

0:1 – **Knot** (17), 0:2 – **Knot** (24), 1:2 – **Szymczuk** (45), 1:3 **Skrochocki** – (57), 2:3 – **P. Lewandowski** (65),

RUCH: Sasim – Kaszak, Chopko, Babiarz, M. Wlizło, Binek (55 Witkowski), P. Lewandowski, G. Lewandowski Szymczuk, Banach, Stępniak (66 Malczewski). Trener – **Andrzej Rycak**.

OGNIWO: Zagraba – Kozaczuk (65 Kłos), Ciechoński, Pilipczuk, Sobczuk, Chlebiuk (51 Skrochocki), Skorupski, Klimowicz, Knot, Piotrowski (60 Gałecki), Bąk. Trener – **Sławomir Skorupski**.

Piłkarze Ogniwa mocno chcieli się zrehabilitować za dość niespodziewaną porażkę na inaugurację ligi z Hetmanem w Żółkiewce 1:4. I mecz w Izbicy z tamtejszym Ruchem zaczęli bardzo dobrze. Już w 17 min. składną akcję gości skutecznie wykończył **Karol Knot**. Minęło 7 min., gdy zaledwie 16-letni **Konrad Klimowicz** popisał się doskonałą asystą. – Karolowi (Knotowi – kg) nie pozostało nic innego jak dostawić nogę i zrobiło się 2:0 dla nas – mówi **Artur Wawruszak**, kierownik drużyny Ogniwo Wierzbica. – Konrad Klimowicz zagrał bardzo dobre zawody. Doskonale grał na skrzydle, a gdy z boiska zszedł **Chlebiuk** dobrze radził sobie też, jako defensywny pomocnik – chwali 16-latka Wawruszak. Grający w okrojonym składzie Ruch (zabrakło **Gałki**, **Kality**, **Kryłowicza**, czy **Arkadiusza Wlizły**) nie poddawał się. W 33 min. w dogodnej sytuacji znalazł się **Stępniak**, ale przestrzelił. Tuż przed przerwą ambitnie grający zespół z Izbicy w końcu dopiął swego. Kontaktowego gola zdobył **Szymczuk**. W przerwie trener Ruchu **Andrzej Rycak** zmobilizował swoich podopiecznych do jeszcze większej aktywności. Już w 47 min. **Binek** mógł doprowadzić do remisu, ale minimalnie chybił. W 50 min. groźnie, ale znów niecelnie uderzał Stępniak. Gospodarze nadal atakowali, ale w 57 min. nadziali się na kontrę i zrobiło się 1:3. Wydawało się, że Ruch po tym trafieniu się nie podniesie się tymczasem w 65 min. kontaktowe trafienie zaliczył **Patryk Lewandowski**. Zespół z Izbicy do końca walczył o remis, ale Ogniwo mądrze się broniło i ostatecznie wywalczyło trzy punkty. – Myślę, że z przebiegu całego meczu zasłużyliśmy na wygraną. Stworzyliśmy sobie jednak więcej okazji na kolejne bramki. Już do przerwy powinniśmy prowadzić 3:0, ale jednej z dogodnych sytuacji Knot nie wykorzystał. Zamiast tego dostaliśmy gola do szatni i zrobiło się nieco nerwowo. Najważniejsze jednak, że ostatecznie wygraliśmy – komentuje Wawruszak. **(kg)**

Hetman Żółkiewka zanotował super start w rozgrywkach ligi okręgowej

Spółdzielca wyciągnął wnioski

AGROS SUCHAWA – SPÓŁDZIELCA SIEDLISZCZE 2:4 (0:1)

0:1 – **Stefańczuk** (35), 1:1 – **Witkowski** (53), 1:2 – **Stefańczuk** (62), 1:3 – **Lechowski** (72), 1:4 – **Lechowski** (78), 2:4 – **Boczuliński** (85).

AGROS: Wasylik – Struk, B. Staszewski, E. Mikulski (68 Bilicz), J. Bylina, Tomaszewski (46 M. Bylina), Hrycak, Boczuliński, K. Staszewski (60 Karczewski), Węgliński (46 Witkowski), S. Staszewski (75 Sekulski). Trener – **Robert Wójcik.**

SPÓŁDZIELCA: P. Pawlak – Daniel Orłowski, Okoń, Dziewulski (82 Dawid Orłowski), Karwat, Damian Orłowski, Stefańczuk, Grzesiuk, Nazarewicz (77 P. Jędruszak), Mroczek, Lechowski (82 Borek). Trener – **Dariusz Kuchta.**

Po wysokim zwycięstwie nad Saweną to Agros wydawał się zdecydowanym faworytem meczu ze Spółdzielcą. Tym bardziej, że grał u siebie, w Suchawie. – To chyba uśpiło naszą czujność, niektórzy zawodnicy uznali, że mamy wygraną w kieszeni. Tymczasem goście wysoko postawili poprzeczkę i zasłużenie wygrali – mówi **Robert Wójcik**, trener Agrosu. **Dariusz Kuchta**, trener Spółdzielcy, przyznaje, że postawił na grę obronną. – Wynik 8:2 dawał do myślenia, dlatego wyciągnęliśmy wnioski i zaczęliśmy pięcioma obrońcami, czekając na kontrataki. Ta taktyka się sprawdziła – mówi. Bardzo dobre zawody rozegrali **Stefańczuk** i **Lechowski**, którzy po dwa razy pokonali **Wasylika**. – Chyba można przyznać, że każda z czterech straconych przez nas bramek padła po naszych błędach. Nie można tak grać, może zimny prysznic się nam przyda, gościom po prostu bardziej zależało na wygranej niż nam - przyznaje Wójcik. Trener zespołu z Siedliszcza uważa z kolei, że jego drużyna mogła wygrać nawet wyżej. – W 17 min. groźnie z wolnego uderzał **Grzesiuk**. W 25 min. strzał **Okonia** obronił bramkarz gospodarzy, kolejne sytuacje mieli Lechowski i Stefańczuk. Myślę, że wygraliśmy zasłużenie, wracamy do domu w dobrych nastrojach – podsumowuje Kuchta. **(kg)**

Hanna zdobyła Pawłów

START REGENT PAWŁÓW – BUG HANNA 0:2 (0:0)

0:1 – **Kowalik** (47), 0:2 – **Korszeń** (50).

START: Bobrowski – Siepsiak (46 Karabasz), Rossa, Mazurek, Sołtys (52 Kaczmarczyk), Wasiński (66 Szokaluk), Jakóbczyk, Rutkowski, Kiejda, Dębiec (80 Kość), Kaszczuk (52 Chybiak). Trener – **Kamil Góra**.

BUG: Żmudziński – Babkiewicz, A. Jaworski, Kaliszuk, Trochimiuk (88 Daniel Ignatiuk), Kowalik (70 Baj), Damian Ignatiuk, Mikulski, Korszeń (55 Tarnacki), Shtybel (88 J. Jaworski), Chwedoruk. Trener – **Paweł Oponowicz**.

Przebieg boiskowych zdarzeń w I połowie nie wskazywał na końcowy triumf Bugu. – Przez 45 minut graliśmy słabo – przyznał po ostatnim gwizdku **Paweł Oponowicz**, trener zespołu z Hanny. – To, że nie straciliśmy gola zawdzięczamy naszemu bramkarzowi, który kilka razy uratował nam skórę – dodaje. **Żmudziński** bronił wyśmienicie, ale miał też szczęście. – W 31 min. **Kiejda** trafił w poprzeczkę, kto wie jakby potoczył się dalej mecz gdyby ten strzał był celniejszy – mówi **Grzegorz Mazurek**, prezes Startu Pawłów. W przerwie Oponowicz zmobilizował gości do lepszej gry i Hanna zaatakowała. Już dwie minuty po zmianie stron na listę strzelców wpisał się niezawodny **Hubert Kowalik**. – Mieliśmy rzut z autu. Piłka szybko trafiła do Huberta, który popisał się silnym strzałem w długi róg i bramkarz gospodarzy skapitulował – mówi Oponowicz. Trzy minuty później było już 0:2. – **Korszeń** zdecydował się na uderzenie z 25 m i piłka wpadła do siatki. To był piękny gol – relacjonuje trener Bugu. W końcówce zespół z Pawłowa mógł zdobyć kontaktową bramkę. – W 88 min. wywalczyliśmy rzut karny. Do piłki podszedł **Kaczmarczyk**, ale przestrzelił – opowiada prezes Mazurek. Goście powinni wygrać wyżej, ale trzech dobrych sytuacji nie wykorzystał **Aleksander Shtybel**. **(kg)**

Frassati cisnęło, Orzeł strzelał

FRASSATI FAJSŁAWICE – ORZEŁ SREBRZYSZCZE 0:3 (0:2)

0:1 – **Adamiec** (14), 0:2 – **Adamiec** (36), 0:3 – **Nazaruk** (90+5).

FRASSATI: Mazur - K. Przebirowski, Sławacki, P. Przebirowski, Konrad Błaziak, S. Baran, Dunda, Chruściel, Karol Błaziak (76 Policha), Kostka (87 Suszek), Slobodyan (38 Robak). Trener – **Daniel Krakiewicz**.

ORZEŁ: Wikło – Binkiewicz (60 nazaruk), Malinowski, Sz. Tatysiak, S. Tatysiak, S. Kogut (70 Ł. Tatysiak), Adamiec, Bazela, Tomaszewski (75 Dziewulski), Kraszkiewicz (87 Mikulski), Olęder. Trener – **Waldemar Kogut**. Czerwone kartki: **S. Tatysiak** (O) w 44 min. za niesportowe zachowanie oraz **P. Chruściel** (F) w 82 min. za dwie żółte.

Orzeł wygrał w Fajsławicach 3:0, ale wynik nie do końca oddaje to, co się działo na boisku. – Mecz wygrał nam nasz bramkarz **Tomasz Wikło**, który uratował nas chyba z dziesięć razy. Był dziś między słupkami niesamowity – przyznał po ostatnim gwizdku **Waldemar Kogut**, trener zespołu ze Srebrzyszcza. Mimo świetnych interwencji Wikły goście nie wywalczyli by trzech punktów, gdyby nie zdobyli choćby jednej bramki. A w sumie wbili gospodarzom aż trzy. W 14 min. **Adamiec** dobił piłkę po tym, jak jego strzał z rzutu karnego obronił **Mazur**, w 36 min. ten sam Adamiec wykorzystał sytuację „sam na sam", a w doliczonym czasie gry kontrę gości ładnie zamknął **Nazaruk**. W Fajsławicach nie zabrakło też negatywnych emocji. W 44 min. **Sławomir Tatysiak** skrytykował decyzję sędziego i z czerwoną kartką wyleciał z boiska. W 82 min. „czerwień" obejrzał też **Chruściel**, ale była to konsekwencja dwóch żółtych kartek. – Prawie całą drugą połowę graliśmy w osłabieniu, Frassati cały czas atakowało, a mimo to zdobyliśmy trzy punkty. Czego chcieć więcej, tym bardziej, że nie mogłem dziś skorzystać z **Mariusza** i **Andrzeja Olendrów**. Graliśmy więc w nieco eksperymentalnym ustawieniu – mówi W. Kogut. **(kg)**

V LIGA			
1. Hetman	2	6	9-3
2. Brat	2	6	5-1
3. Orzeł	2	4	5-2
4. Bug	2	4	5-3
5. Agros	2	3	10-6
6. Spółdzielca	2	3	4-3
7. Start	2	3	4-2
8. Znicz	2	3	3-3
9. Ogniwo	2	3	4-6
10. Sawena	2	3	4-8
11. Granica	2	1	4-7
12. Frassati	2	1	3-6
13. Ruch	2	0	3-6
14. Unia	2	0	1-8

A KLASA

Pogrom na inaugurację

Na inaugurację rozgrywek chełmskiej „A" klasy Pławanice Kamień aż 9:1 rozbiły bezradne MKS Siedliska. Trzy razy na listę strzelców wpisał się Tomasz Rzeszut. W Leśniowicach Astra podzieliła się punktami z Tatranem Kraśniczyn. W Rudzie Hucie Vojsławia przegrywała do przerwy 0:2 by wygrać 4:2. W Dubecznie Hutnik zapewnił sobie wygraną nad Vitrum Wolą Uhruska bramką w 82 min. Komplet wyników 1. kolejki i tabela „A" klasy:

PŁAWANICE KAMIEŃ - MKS SIEDLISKA 9:1 (5:0)

1:0 – **Gąsiorowski** (13), 2:0 – **Nestorowicz** (15), 3:0 – **Rzeszut** (23), 4:0 – **Rzeszut** (25), 5:0 – **Dudzic** (30), 6:0 – **Nestorowicz** (48), 6:1 – **Olech** (59 karny), 7:1 – **Szkałuba** (62 karny), 8:1 – **Rzeszut** (71), 9:1 – **Gąsiorowski** (77).

ASTRA LEŚNIOWICE – TATRAN KRAŚNICZYN 1:1 (1:0)

1:0 – **Hurko** (30), 1:1 – **J. Wójcik** (48).

HUTNIK RUDA HUTA – VOJSŁAWIA WOJSŁAWICE 2:4 (2:0)

1:0 – **A. Dubij** (16), 2:0 – **A. Dubij** (34), 2:1 - **Szumilak** (53), 2:2 - **Szumilak** (55 karny), 2:3 - **Kliszcz** (81), 2:4 - **Szumilak** (88).

HUTNIK DUBECZNO – VITRUM WOLA UHRUSKA 1:0 (0:0)

1:0 – **Stalbowski** (82).

ZRYW GORZKÓW – pauza. **(kg)**

TABELA			
1. Pławanice	1	3	9-1
2. Vojsławia	1	3	4-2
3. Hutnik D.	1	3	1-0
4. Astra	1	1	1-1
Tatran	1	1	1-1
6. Vitrum	1	0	0-1
7. Hutnik RH	1	0	2-4
8. Siedliska	1	0	1-9
Zryw	0	0	0-0

W środę gra Puchar Polski

W najbliższą środę 26 sierpnia odbędzie się kolejna runda piłkarskiego Pucharu Polski na szczeblu okręgu. Najwięcej emocji kibiców czeka we Włodawie, gdzie miejscowa czwartoligowa **Włodawianka** zmierzy się z innym zespołem z czwartej ligi, **Spartą Rejowiec Fabryczny**. Interesująco zapowiada się też konfrontacja w Dorohusku. Miejscowa **Granica** spotka się z **Unią Białopole**. Okazję do rewanżu za porażkę w pierwszej kolejce ligi okręgowej będzie miało **Ogniwo Wierzbica**, które u siebie podejmie **Hetmana Żółkiewka**. W Izbicy miejscowy **Ruch** postara się o niespodziankę w meczu z **Kłosem Gmina Chełm**. Inny czwartoligowiec, **Start Krasnystaw** zagra w Rejowcu z tamtejszą **Unią**. Z kolei **Victoria Żmudź** zmierzy się w Srebrzyszczu z **Orłem**. Ostatnią parę tworzą **Brat Cukrownik Siennica Nadolna** i **Bug Hanna**. Początek wszystkich spotkań o godz. 17.00. **(r)**

eprasa.pl d76171e80f

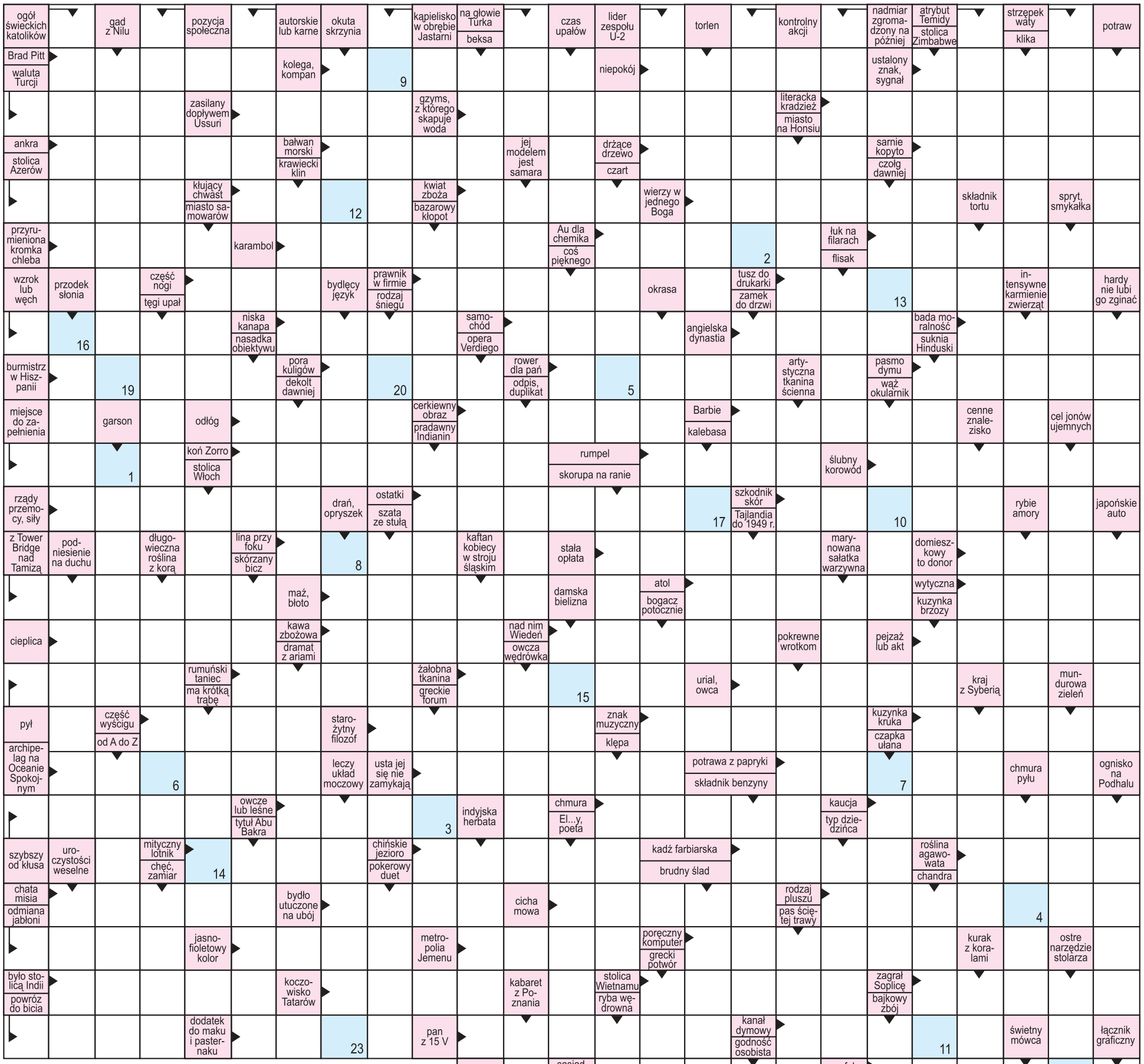

Rozwiązanie krzyżówki wraz z wyciętym kuponem należy nadesłać pocztą, wrzucić do naszej skrzynki ogłoszeniowej lub przynieść do redakcji (Chełm, ul. Lwowska 14) w ciągu 10 dni od daty ukazania się tego numeru. Wśród nadawców rozlosujemy 100 zł oraz dwie nagrody niespodzianki.

Litery z pól ponumerowanych od 1 do 27 utworzą rozwiązanie - przysłowie.

1	2	3	4	5	6	7	8	9	10	11	12	13	14	15	16	17	18	19	20	21	22	23	24	25	26	27

nowy tydzień tygodnik lokalny

KUPON - krzyżówka 34/2020

stówka co tydzień!

100 zł za rozwiązanie krzyżówki z wydania nr 32/2020 otrzymuje **Stanisław Pawelec** (Gdola), a nagrody niespodzianki - **Stefan Raczyński** (Chełm) i **Eugeniusz Radziszewski** (Chełm)

eprasa.pl d76171e80f