Piotrkowianin wstrzymał kontrowersyjną galę MMA

Gala MMA organizowana w Opolu przez federację Royal Division wywołała ogromne kontrowersje. Wydarzenie, którego twarzą był aktor Antek Królikowski, zaczęło cieszyć się złą sławą, gdy okazało się, że podczas tej sportowej imprezy miało dość do walki sobowtórów - prezydenta Ukrainy Wołodymyra Zełenskiego oraz Rosji Władimira Putina.

czytaj na str. 5

ISSN 1427-9096

13 kwietnia 2022 r. Nr 15 ISSN 1427 - 9096 indeks 337846 2,00 zł (w tym 5% VAT)

reklama

Trybunalski Tydzień 25 lat

Szukaj w całej gazecie

Porady świąteczne Katarzyny Bosackiej

Piotrków Trybunalski, Aleksandrów, Czarnocin, Gorzkowice, Grabica, Łęki Szlacheckie, Moszczenica, Rozprza, Sulejów, Wola Krzysztoporska, Wolbórz

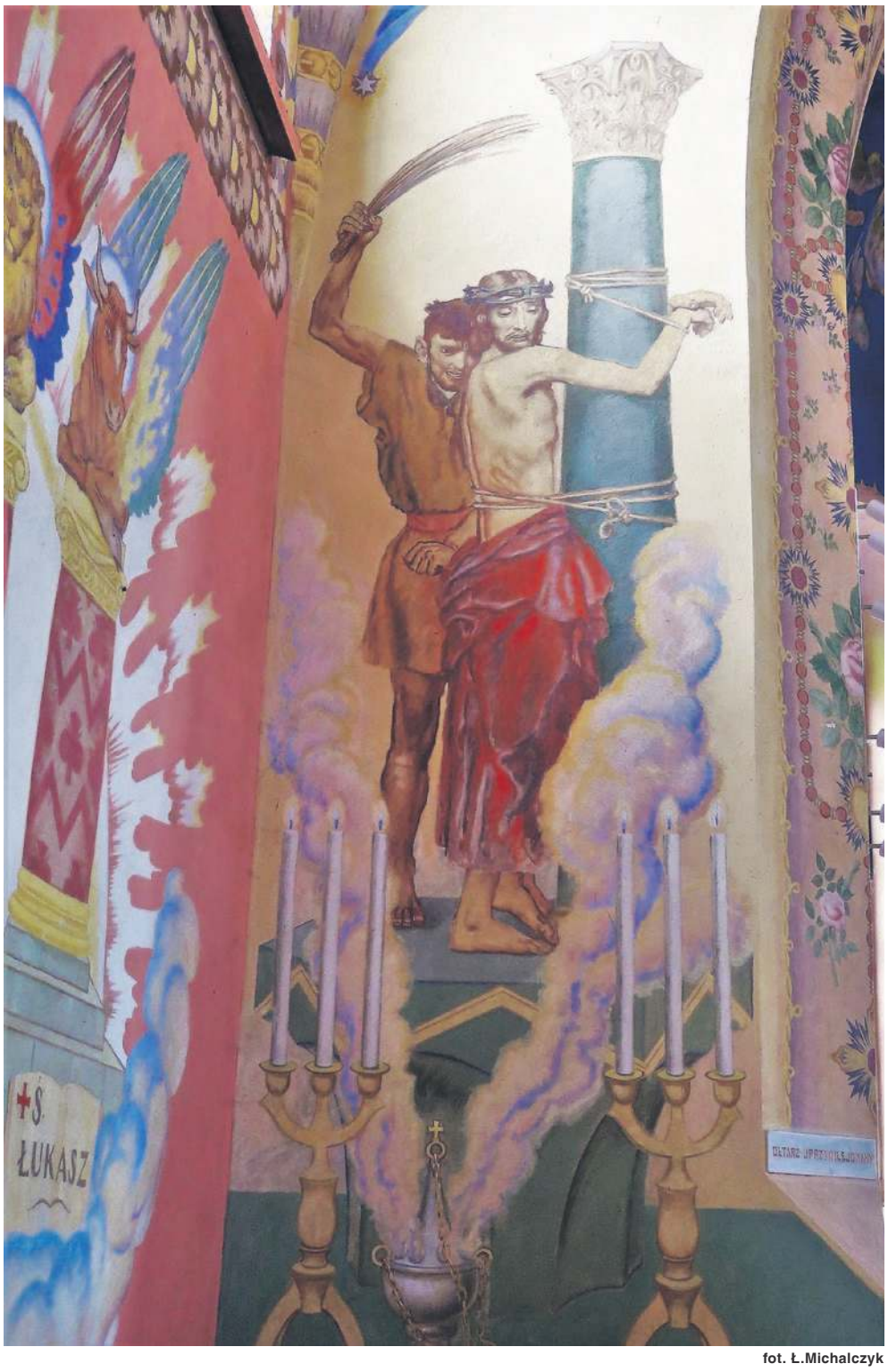

fot. Ł.Michalczyk

Niezwykłe dzieła ucznia Jana Matejki w świątyni

Aż 134 anioły, znane sceny biblijne czy wizerunek świętego Huberta - obrazy i freski, będące zarazem pięknymi przykładami sztuki sakralnej znajdują się w jednym z kościołów na terenie gminy Rozprza. Autorem dzieł jest Józef Mehoffer, uczeń samego Jana Matejki. Ich widokiem na co dzień mogą się cieszyć wierni należący do parafii Najświętszej Maryi Panny Królowej Polski w Lubieniu.

czytaj na str. 4

Triduum Paschalne z ks. Mariuszem Jersakiem

MIŁOŚCI - Wielkiego Czwartku, WIARY - Wielkiego Piątku, NADZIEI - Wielkiej Soboty, RADOŚCI - Wielkiej Niedzieli – to jedne z życzeń, które już niedługo będziemy otrzymać od przyjaciół, znajomych czy rodziny. Nawiązują one do wydarzeń, które wkrótce będą przeżywać wszyscy katolicy, a więc liturgii Świętego Triduum Paschalnego. To okres bezpośrednio poprzedzający Święta Wielkanocne. Dla wielu katolików to czas, bez którego nie wyobrażają sobie właściwego przeżycia najważniejszych świąt w roku.

czytaj na str. 6

Wesołych Świąt

REKLAMA

eprasa.pl d7e6c77969

Kronika trybunalska (i nie tylko) z…przymrużeniem oka

W Piotrkowie powstaje Nowy Świat. Nowy, choć nie do końca, bo kiedyś już był, ale trochę się zestarzał. Nowy Świat - tak dawniej nazywała się ulica Wyzwolenia. A już niebawem Nowy Świat połączy ulicę Wierzejską z Reagana. Bo będzie to ulica. Ale przyznać trzeba, że nazwa brzmi co najmniej obiecująco.

Sukcesy młodych mieszkańców naszego regionu. Bartłomiej Turniak, uczeń Szkoły Podstawowej w Łękach Szlacheckich został laureatem Kuratoryjnego Konkursu z Matematyki, a Wiktoria Maszczyk, uczennica Zespołu Szkół Ponadpodstawowych nr 5 w Piotrkowie laureatką ogólnopolskiej XXXV Olimpiady Wiedzy Ekonomicznej. Gratulacje. Może ci młodzi łatwiej rozumieją, czy podniesienie stóp procentowych jest dla nas dobre czy wręcz przeciwnie.

Podczas jednej z rutynowych kontroli w Żarnowie w powiecie opoczyńskim policjanci zatrzymali do kontroli toyotę avensis. Okazało się, że od 36-letniego kierowcy wyczuwalna była silna woń alkoholu, a kontakt z nim mocno utrudniony. Kiedy został nakłoniony do dmuchnięcia w alkomat, na urządzeniu zabrakło skali. Albo robią alkomaty nieprzystosowane do słowiańskich możliwości, albo melanż trwał kilka dni.

Blisko 70 procent mieszkańców, którzy wzięli udział w konsultacjach poparło pomysł zabiegania władz Rozprzy o ponowne uzyskanie praw miejskich. Urzędnicy już złożyli wniosek. Teraz wszystko w rękach Rady Ministrów. Jeśli i ta przychyli się do woli większości, mieszkańcy Rozprzy będą mogli z czystym sumieniem głośno i wyraźnie zaśpiewać przebój Elektrycznych Gitar „Jestem z miasta".

Pojawiło się nowe oświetlenie na ul. Słowackiego w Piotrkowie. Na odcinku od al. Armii Krajowej do przejazdu kolejowego, po południowej stronie ulicy, ustawiono 21 latarni z energooszczędnymi oprawami ledowymi. Teraz w zupełnie nowym świetle widać puste witryny i napisy „Do wynajęcia".

Szczekanica Central Park to kompleks sportowo-rekreacyjny przy ul. Rzecznej w Piotrkowie. W ciągu ostatnich lat ten obiekt przeszedł prawdziwą metamorfozę, a ciągu najbliższych miesięcy czekają go kolejne zmiany. Będzie nowa kostka brukowa, betonowy stół do piłkarzyków, karuzela, a nawet gumowy żółw. Gdyby pojawiła się jeszcze toaleta, byłoby… jakoś tak bezpieczniej.

W niedzielę 10 kwietnia o godzinie 8.41 w wielu polskich miastach zawyły syreny. To miała być forma uczczenia 12. rocznicy katastrofy smoleńskiej. Niektórzy prezydenci zrezygnowali z syren, tłumacząc że to nie jest najlepszy pomysł, zwłaszcza w tych czasach. W Piotrkowie syreny zawyły, a zanim to się stało pojawiło się wycie w internecie.

Tysiące osób w całej Polsce wybrały się na Ekstremalną Drogę Krzyżową. Inicjatywa po raz kolejny zagościła także w Piotrkowie. Z miasta na samotną pieszą wędrówkę wyruszyli zarówno starsi, jak i młodsi. Ekstremalności Ekstremalnej Drodze Krzyżowej dodawał stan naszych dróg.

Marcin Cecotka

OGŁOSZENIE

WOLMED KLINIKA PSYCHIATRYCZNA I TERAPII UZALEŻNIEŃ
bezpłatne konsultacje medyczne w zakresie:
leczenia uzależnień, depresji, nerwic, psychoterapii
odtrucia: poalkoholowe, ponarkotykowe, polekowe
Piotrków Trybunalski al. 3 Maja 2, Bełchatów ul. Opalowa 9
695 386 820 www.wolmed.pl

Restauracja Guljana
Piotrków Tryb. ul. Narutowicza 40
512 841 112
Kompleksowa organizacja wszelkiego rodzaju:
• imprez
• przyjęć okolicznościowych
• bankietów
• komunii itd.
restauracjaguljana@op.pl

REKLAMA

Pewex PARTY GROUP
Zapraszamy do współpracy
Marcin Cecotka&Tomek Augustyniak
Tel. 606 25 35 23
*Prowadzimy imprezy okolicznościowe: od "18" po "80" :)
*Imprezy firmowe, konferencje, wesela, eventy, koncerty
*Gwarantujemy pełen profesjonalizm, kulturę osobistą i dobrą zabawę
*Posiadamy doświadczenie prezenterskie, radiowe i klubowe
Marcin Cecotka
Tomasz Augustyniak
Zapraszamy:
606 25 35 23
/ Pewex Party - imprezy w dobrym stylu

Czytaj Tydzień zawsze kiedy chcesz
online.tt.info.pl

Kowal Rysuje

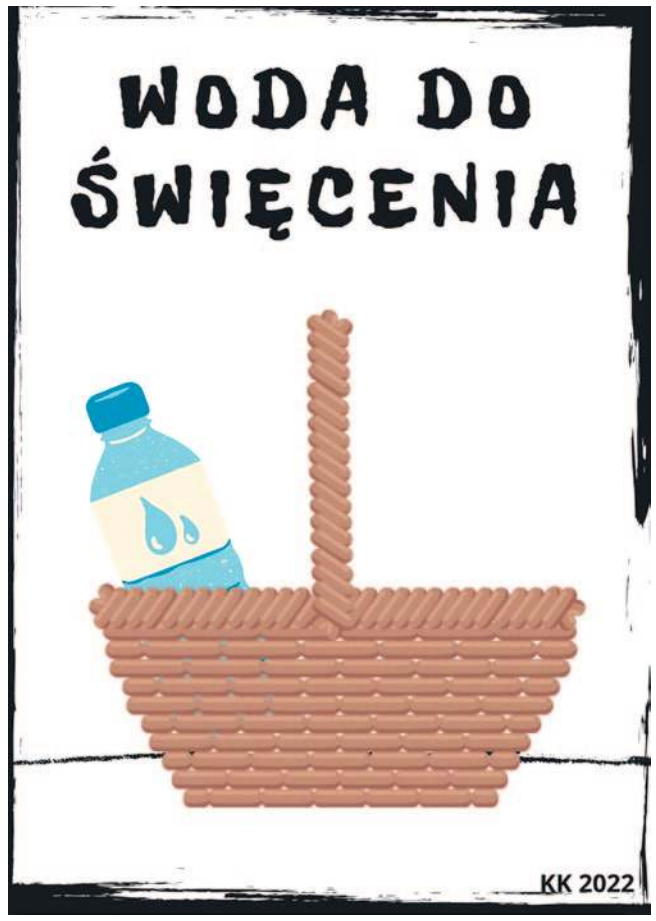

Krzysztof Kowalewicz

OGRZEWANIE ZA DARMO!
Bezpieczeństwo przed wzrostem cen energii
Rachunki za ogrzewanie niższe nawet o 90%
Komfortowa temperatura przez cały rok
Technologia przyjazna środowisku
Piotrków Trybunalski, ul. Narutowicza 39
ELGREG
505 181 465 www.elgreg.pl

eprasa.pl d7e6c77969

Miał być ozdobą, służy za śmietnik

Murek z czerwonej cegły, który piesi i kierowcy mogą oglądać w Piotrkowie Trybunalskim w okolicach ronda Sulejowskiego powstał lata temu w ramach jednego z festiwali sztuki. Miał zdobić tę część miasta, niestety wandale i okoliczni konsumenci napojów wyskokowych zniszczyli go i zrobili z niego kosz na śmieci.

fot. M.Michalczyk

W 2011 roku Piotrków Trybunalski wzbogacił się o kilka nowych dzieł i monumentów. To dzięki pomysłowi Stanisława Piotra Gajdy, ówczesnego dyrektora Ośrodka Działań Artystycznych, który zorganizował kolejną już edycję festiwalu „Skrzyżowania", czyli Międzynarodowych Spotkań Rzeźbiarzy. Jednym z obiektów, który przetrwał do dzisiaj, jest murek na zielonym skwerku między ulicami Sulejowską i Curie-Skłodowskiej, nieopodal ronda Sulejowskiego. Niestety, choć jego ogólny stan nie jest zły, to działalność pseudografficiarzy i amatorów złocistego trunku potężnie go oszpeciła. Wewnątrz instalacji znajduje się bowiem między innymi mnóstwo puszek po piwie.

Przez lata obiektami, które powstały w ramach „Skrzyżowań" zajmował się plastyk miasta. To stanowisko jednak dawno temu zostało w Piotrkowie wygaszone. Szkoda, bo osoba je piastująca, odpowiedzialna była właśnie za opiekę nad obiektami, które zdobią skwery, parki czy ulice naszego miasta, powstałe także w czasie innych, licznych festiwali sztuki - wyjaśnia Andrzej Hoffman, obecny dyrektor piotrkowskiego ODA.

Kto zatem dziś zajmuje się obiektem przy rondzie Sulejowskim? Z tym pytaniem zwróciliśmy się do Zarządu Dróg i Utrzymania Miasta w Piotrkowie Trybunalskim.

Ten murek jest nam znany, ale o tym, że może służyć za śmietnik nie mieliśmy świadomości. Skwer go otaczający nasi pracownicy regularnie sprzątają, więc zieleniec jest utrzymywany w odpowiednim porządku. Skoro wiemy już, że także wnętrze omawianego obiektu wymaga naszej interwencji, zapewniamy, że również je oczyścimy - mówi Mikołaj Chmielewski, kierownik Działu Utrzymania Zieleni i Porządku w piotrkowskim ZDiUM-ie.

Po naszej interwencji, śmieci wrzucone do wnętrza instalacji zostały uprzątnięte.

Ł.Michalczyk

Awaria już usunięta

Szybko i sprawnie udało się pozbyć kolejnej już awarii magistralnej sieci ciepłowniczej w rejonie ul. Dmowskiego 37. Mieszkańcy części Piotrkowa Trybunalskiego przez kilka godzin musieli obyć się bez ciepła. Awaria obejmowała nieruchomości pomiędzy ulicami: Dmowskiego, Energetyków, Al. Concordii. Al. Sikorskiego i Poprzeczną.

Początkowo spodziewano się, że awaria sieci spowoduje przerwę w dostawie ciepła do wtorkowej (12.04.2022) nocy. Ostatecznie jednak przedstawiciele Elektrociepłowni Piotrków uporali się z nią szybciej. Ich praca trwała jedynie 2 godziny.

Ł.Michalczyk

Złota rada, aby święta nie zakończyły się bólem brzucha.

Pamiętajmy, że nie tylko kiełbasa pasztety i wędliny, sałatka jarzynowa z majonezem czy jajka, ale właśnie istnieje coś takiego jak warzywa, może w szafce mamy też ogórki kiszone. Jest rzodkiewka, szczypiorek, sałata, może rzeżucha, to też jest przecież nasza wielkanocna tradycja. Może nie zrobimy barszczu czy żurku na bekonie, białej kiełbasie śmietanie tylko może lżejszą zupę krem z prożonym jajkiem. Im więcej warzyw, a mniej tego białka odzwierzęcego, tym łatwiej będzie nam się trawiło całą przygodę wielkanocną.

Katarzyna Bosacka radzi w Strefie FM Piotrków

Życzenia Świąteczne

województwo łódzkie

Chrystus ukazujący się apostołom po zmartwychwstaniu
Szymon Chechowicz (1689-1775)
Muzeum Narodowe w Krakowie (MNK II-a-13)

Tegoroczne Święta Wielkiej Nocy będziemy przeżywali w wyjątkowym czasie. Do zmagań świata ze skutkami pandemii dołączyła tragedia wojny za naszą wschodnią granicą w wyniku barbarzyńskiej napaści na Ukrainę. Zmartwychwstały Chrystus jest dla nas świadectwem, że zło można pokonać, a w ostatecznym rozrachunku zwycięża dobro. Niech i dziś Zwycięzca Śmierci przyniesie nam miłość i dobro, a w nasze serca wleje tak nam potrzebną otuchę i wiarę.

Życzymy Państwu Świąt pełnych nadziei, spokoju i miłości.

IWONA KOPERSKA
Przewodnicząca
Sejmiku Województwa Łódzkiego

GRZEGORZ SCHREIBER
Marszałek
Województwa Łódzkiego

eprasa.pl d7e6c77969

Niezwykłe dzieła w świątyni. Stworzył je uczeń Jana Matejki

Aż 134 anioły, znane sceny biblijne czy wizerunek świętego Huberta - obrazy i freski, będące zarazem pięknymi przykładami sztuki sakralnej znajdują się w jednym z kościołów na terenie gminy Rozprza. Autorem dzieł jest Józef Mehoffer, uczeń samego Jana Matejki. Ich widokiem na co dzień mogą się cieszyć wierni należący do parafii Najświętszej Maryi Panny Królowej Polski w Lubieniu.

Świątynia jest bez wątpienia jednym z najbardziej barwnych obiektów w powiecie piotrkowskim. Malowidła zdobiące jej ściany i sklepienie powstały w latach 40. ubiegłego wieku, czyli niedługo po tym, jak parafia powstała. Jej początki datuje się bowiem na rok 1919. - Projekt dzieł znajdujących się w naszym kościele, to efekt pracy Józefa Mehoffera. Spod jego ręki wyszły dwa z nich. Chodzi o obraz św. Huberta i Szopkę Bożonarodzeniową. Przypisuje mu się jednak kolejne dwa, czyli postać Chrystusa Zmartwychwstałego oraz Jezusa Ubiczowanego. Pozostałe, zgodnie ze wskazówkami mistrza, namalowali jego uczniowie - wyjaśnia ks. Grzegorz Paszka, proboszcz parafii w Lubieniu.

Obok wymienionych dzieł, nie sposób nie wspomnieć o aniołach, które wręcz wypełniają całą świątynię. Okazuje się, że ich liczba może być nieprzypadkowa. - Mówi się, że w naszym kościele jest ich tyle, ilu było mieszkańców Lubienia w chwili powstawania malowideł. Poza tym zdobienia, które możemy tu zobaczyć, nawiązują też do tego, co stanowi tradycję naszej miejscowości. Mowa o kłosach zboża, symbolizujących to, że wokół znajdują się tereny wiejskie, a zatem i pola uprawne. Co ciekawe mówimy o jedynym wiejskim kościele, jaki ozdobił Józef Mehoffer, spełniając tym samym swoje marzenie. Namówił go do tego ówczesny proboszcz. Podczas wizyty w Krakowie, prosząc go o ozdobienie lubieńskiej świątyni, powiedział, że nie jest wielkim mistrzem ten, kto ozdabia wielkie katedry w wielkich miastach, a ten, kto potrafi ozdobić mały wiejski kościół. Te słowa miały przekonać artystę do rozpoczęcia prac w Lubieniu - wspomina kapłan.

Ogrom sztuki, z jaką spotykamy się w świątyni, rodzi pytanie, jak wiele czasu mogło zająć jej stworzenie. - Niektórzy mogą być tym zaskoczeni, ale praca artystów trwała zaledwie kilka miesięcy. Z ksiąg parafialnych dowiadujemy się, że przyjechali tutaj w marcu, a już w listopadzie, w oktawie święta Wszystkich Świętych malowidła były gotowe. To na pewno między innymi zasługa faktu, że razem z Mehofferem tworzyli także jego uczniowie. Zresztą tablica upamiętniająca ich wszystkich, znajduje się w kruchcie naszego kościoła. Oczywiście zachęcam wszystkich, by przybyć do Lubienia, by zobaczyć to wszystko osobiście - dodaje proboszcz.

Okazuje się, że oprócz wiernych należących do parafii, na mszach świętych można spotkać także gości, którzy chętnie podziwiają walory świątyni. - Zdarza się, że odwiedzają nas mieszkańcy powiatu piotrkowskiego. Ale wizyty zdarzają się nie tylko w czasie Eucharystii. Niekiedy np. rowerzyści zatrzymują się i zaglądają do wnętrza kościoła. Często są bardzo miło zaskoczeni zastanymi widokami - zdradza nasz rozmówca.

Okazja do zapoznania się ze sztuką sakralną w Lubieniu nasuwa się sama. - Zapraszamy na przykład na święcenie swoich pokarmów, przeznaczonych na wielkanocne stoły. Co ważne, z piątku na sobotę będziemy już od 20.00, prowadzić całonocną adorację Najświętszego Sakramentu. Dołączyć można do nas w każdej chwili. Modląc się, można jednocześnie podziwiać freski. Z kolei już 1 maja zorganizujemy odpust, połączony ze 100-leciem naszej Ochotniczej Straży Pożarnej - podsumowuje ks. Grzegorz Paszka.

Tekst i fot.: Ł. Michalczyk

Życzenia Świąteczne

eprasa.pl d7e6c77969

Piotrkowianin wstrzymał kontrowersyjną galę MMA

Gala MMA organizowana w Opolu przez federację Royal Division wywołała ogromne kontrowersje. Wydarzenie, którego twarzą był aktor Antek Królikowski, zaczęło cieszyć się złą sławą, gdy okazało się, że podczas tej sportowej imprezy miało dość do walki sobowtórów - prezydenta Ukrainy Wołodymyra Zełenskiego oraz Rosji Władimira Putina. Gala miała mieć także piotrkowski akcent, bowiem wśród zawodników znalazł się piotrkowianin - youtuber Marcin Mazur.

fot. materiały prywatne Marcina Mazura

W ostatnich latach bardzo popularne są różne gale freakowe, w których udział biorą udział ludzie ze świata social mediów czy muzyki.

Skąd przede wszystkim pomysł na udział w gali MMA?

W ostatnich latach bardzo popularne są różne gale freakowe, w których udział biorą udział ludzie ze świata social mediów czy muzyki. Tym żyje YouTube i ogólnie media społecznościowe. Na początku były one dosyć amatorskie. Teraz są coraz lepsze jeśli chodzi o oprawę czy nawet przygotowanie zawodników. Trenują po kilka miesięcy do danej walki - tak jak zawodowcy.

A jak nawiązałeś współpracę z federacją Royal Division?

To nowa federacja, która powstała w tym roku. Tak się stało, że mój oponent zgłosił się do Royal Division i wskazał mnie jako przeciwnika. Niewykluczone, że do tej walki dojdzie, ale już pod szyldem innej federacji.

Czy od samego początku zawodnicy wiedzieli, że podczas gali dojdzie do pojedynku prezydentów - sobowtórów?

O wszystkim dowiedzieliśmy się jakieś 10 minut przed konferencją, na której zaprezentowano pomysł walki sobowtórów Wołodymyra Zełenskiego oraz Władimira Putina. Nikt nie wiedział o tym wcześniej, bo inaczej jako zawodnicy nie dopuścilibyśmy do takiej formy promocji tego wydarzenia.

Jaka była reakcja zawodników i jakie dalsze kroki podjęliście w tej sprawie?

Zebrałem wszystkich zawodników, żeby opracować wspólny tok myślenia. Jako reprezentant tej grupy rozmawiałem z właścicielem federacji. Przypomnę, że są trzy podmioty: zawodnicy, właściciel federacji i twarz federacji (czyli w tym przypadku Antek Królikowski). Postanowiłem, że wydamy oświadczenie, w którym odcięliśmy się od takich działań promocyjnych i żądaliśmy rezygnacji z tego pomysłu.

A kto był pomysłodawcą tej kontrowersyjnej walki?

Jak się okazało, pomysłodawcą był Antek Królikowski. Jeżeli chodzi o promocję wydarzenia, w wielu kwestiach nie kontaktował się z właścicielem federacji i wychodził poza wcześniejsze ustalenia.

Bardzo szybko pojawiły się krytyczne komentarze, zwłaszcza internatów, na temat głównej walki, czyli konfrontacji sobowtórów. Niektóre były jeszcze mocniejsze niż w przypadku słynnej gali, której twarzą został Andrzej Zieliński ps. Słowik, czyli były szef mafii pruszkowskiej.

Po tym pierwszym hejcie Antek wydał oświadczenie, w którym mówi "słuchajcie, nie zrozumieliście nas, idziemy dalej, bo mamy szczytny cel". Z kolei zawodnicy oświadczyli, że nie zamierzają brać udział w takim wydarzeniu. Następnie Antek nagrał i opublikował w sieci wideo, w którym przeprosił za to, że... był w tej federacji i ma problemy ze zdrowie. Krótko mówiąc, umył ręce. Zrzucił winę na federację, a to on od samego początku jest temu winien - jako pomysłodawca. Gdyby Antek wycofał się po tym pierwszym hejcie, to o tej sprawie nie byłoby aż tak głośno. A tak przebił słynną galę, która miała odbyć się w Wieluniu.

Krytyka padała nie tylko ze strony zwykłych internatów, ale także osób publicznych, znanych z pierwszych stron gazet.

Najgorsze w tym wszystkim jest to, że Antek nie chciał się wycofać. Wpadł na - jego zdaniem - genialny pomysł i brnął w to dalej. Nie słyszał i nie widział krytyki innych osób. Odbyłem z nim 40-minutową wideorozmowę, a on nadal nie chciał z tego pomysłu zrezygnować. Po czasie jednak zrobił to, zrywając współpracę z federacją.

Jaki jest finał całej sprawy?

Finał jest taki, że nie ma gali, wycofali się sponsporzy, wycofało się miasto. Temat jest zamknięty. Mam nadzieję, że odnajdę swoją drogę w innej federacji, już w dużo mniej kontrowersyjny sposób. Kto wie, może uda się jeszcze w tym roku.

PaKwi

Życzenia Świąteczne

POWIAT PIOTRKOWSKI · PROSTO Z SERCA ·

Święta Wielkanocne to czas szczególnej zadumy
i refleksji nad sensem życia,
to również czas serdecznych spotkań w gronie najbliższych,
zatrzymania się w codziennym pośpiechu.
Niech radość zbliżających się Świąt Wielkanocnych sprawi,
by nasze serca wypełniła nadzieja, pokój i dobro,
a Zmartwychwstanie Jezusa Chrystusa dokonywało się w nas każdego dnia,
przynosząc wiarę w odradzanie się dobra w świecie i w człowieku.
Radosnych, przepełnionych życzliwością Świąt Wielkiej Nocy
życzą

Przewodniczący Rady Powiatu w Piotrkowie Trybunalskim
Bernard Matyszewski

Starosta Powiatu Piotrkowskiego
dr Piotr Wojtysiak

Piotrków Trybunalski, kwiecień 2022 rok

eprasa.pl d7e6c77969

Triduum Paschalne z ks. Mariuszem Jersakiem

MIŁOŚCI - Wielkiego Czwartku, WIARY - Wielkiego Piątku, NADZIEI - Wielkiej Soboty, RADOŚCI - Wielkiej Niedzieli – to jedne z życzeń, które już niedługo będziemy otrzymać od przyjaciół, znajomych czy rodziny. Nawiązują one do wydarzeń, które wkrótce będą przeżywać wszyscy katolicy, a więc liturgii Świętego Triduum Paschalnego. To okres bezpośrednio poprzedzający Święta Wielkanocne. Dla wielu katolików to czas, bez którego nie wyobrażają sobie właściwego przeżycia najważniejszych świąt w roku.

Triduum Paschalne rozpoczyna się w Wielki Czwartek i trwa do Wielkiej Soboty. Ten okres naznaczony jest przebogatą liturgią, która przeznaczona jest tylko dla tego okresu w roku liturgicznym. Jej wymiar zewnętrzny jest jednak przed wszystkim przyczynkiem do głębokich i duchowych przeżyć wewnętrznych. Właściwe przeżycie tych dni pomaga w pełnym doświadczeniu świąt Zmartwychwstania Pańskiego. O przesłaniu i najważniejszych wydarzeniach Triduum Paschalnego mówi ks. Mariusz Jersak, proboszcz parafii pw. św. Jacka i św. Doroty w Piotrkowie.

WIELKI TYDZIEŃ

Tajemnicę pustego grobu można zrozumieć, przeżywając wcześniej Wielki Czwartek, Wielki Piątek i Wielką Sobotę. Trzeba uczestniczyć w niezwykle ważnych wydarzeniach tych trzech dni, które pozwalają zrozumieć, co się stało.

Wielki Tydzień rozpoczął się w niedzielę od triumfalnego wjazdu Chrystusa do Jerozolimy. Przez cały ten tydzień towarzyszą nam dwa słowa. Dwa słowa, które są wypowiadane przez tych samych ludzi. Przez tłum. Kiedy Chrystus wjeżdża w Niedzielę Palmową do Jerozolimy wiwatujący tłum krzyczy: Hosanna! Chcą obwołać Jezusa królem. Czy to dziwi? Nie! Przecież on rozmnaża chleb, wskrzesza zmarłych, uzdrawia chorych, błogosławi, wybacza. Fajny taki król. Ludzie ścielą przed nim swoje płaszcze, kładą gałązki oliwne. Dumni apostołowie maszerują obok. Pan Jezus triumfuje, ale tak naprawdę Chrystus wjeżdża z pokorą. Wie, że kilka dni później ci sami ludzi będą krzyczeli: Ukrzyżuj! Na krzyż z nim!

„Hosanna" i „Ukrzyżuj" - to są słowa, które pojawiają się w życiu każdego człowieka, każdego z nas. Warto je zapamiętać. W życie każdego z nas wpisana jest „Hosanna", czyli triumf. Jednak za chwilę Ci, którzy wołają do nas hosanna, mogą powiedzieć „Ukrzyżuj". Jeśli z pokorą przyjmiesz „hosanna", to potem z miłością przyjmiesz „ukrzyżuj".

WIELKI CZWARTEK

Chrystus pragnie spożyć paschę ze swoimi uczniami. Dla apostołów jest to tylko kolejne spotkanie w wieczerniku, ale Chrystus wie, że będzie to ostatnia wieczerza. Pożegnanie z apostołami.

Wielki Czwartek to przede wszystkim tajemnica kapłaństwa i eucharystii. Pan Jezus spożywa paschę. Nagle wstaje od stołu, przepasuje się prześcieradłem, bierze miednicę z wodą i umywa nogi swoim uczniom. Dlaczego? Uczy ich służby. Apostołowie się dziwią, św. Piotr nawet protestuje, ale skarcony przez Pana Jezusa w końcu się zgadza. Chrystus potem pyta: wiecie co Wam uczyniłem? „Nazywacie mnie Mistrzem i Nauczycielem. Dobrze mówicie, bo nim jestem. Jeśli więc ja Mistrz i Nauczyciel obmywam Wam nogi to znaczy, że i wy winniście sobie nawzajem nogi obmywa". Miłość i pokora – to prezentuje nam Chrystus.

Potem, podczas ostatniej wieczerzy, zaskoczenie dla apostołów. Pan Jezus bierze w ręce chleb, błogosławi, modli się do Ojca, łamie i podając uczniom, mówi najdziwniejsze słowa: „bierzcie i jedźcie, to jest moje ciało". Wyobrażam sobie zdziwienie apostołów. Przecież Jezus w ręce trzyma chleb, a mówi, że ciało. Ale biorą. Każdy z nich kosztuje i podaje dalej. To nie koniec niespodzianek. Za chwilę Pan Jezus bierze kielich z winem i mówi, pijcie, to jest moja krew. Krew, która za was i za wielu będzie wylana, na odpuszczenie grzechów. Apostołowie muszą być mocno zdziwieni. Co on mówi?! Przecież w środku jest wino zmieszane z wodą. Zdziwieni, ale posłusznie biorą. I dopiero na końcu Chrystus wyjaśnia: to czyńcie na moją pamiątkę. Ile razy ten chleb spożywacie i pijecie z tego kielich, śmierć moją wspominacie…

W ten sposób Jezus ustanawia Eucharystię i kapłaństwo. To jest ta wielka tajemnica wiary. Słyszymy to po każdej mszy świętej, tuż po przeistoczeniu, kiedy na ołtarzu, chleb staje się ciałem, a wino zmieszane z wodą staje się krwią Pana Jezusa.

Nie ma kapłaństwa bez eucharystii. I nie ma eucharystii bez kapłaństwa. Chrystus powiedział: to czyńcie na moja pamiątkę. I to czynimy. Chrystus pozostał z nami pod postaciami chleba i wina. Chleb, który smakuje, jak wigilijny opłatek. Każdy z nas zna jego smak. A to jest ciało Pana Jezusa. To jest właśnie tajemnica wiary. Kiedy podchodzę do Komunii Świętej i kapłan mówi: Ciało Chrystusa odpowiadam: Amen, czyli mówię: tak, wierzę.

WIELKI PIĄTEK

Męka Chrystusa rozpoczyna się już w ogrodzie Getsemani, do którego udaje się tuż po ostatniej wieczerzy. Zostawia swoich uczniów, prosząc, aby czuwali, a sam odchodzi się modlić. Chrystus wie, co go czeka. Wie, że będzie pojmany, uwięziony i zabity. Po ludzku bardzo się boi, dlatego prosi: jeśli możesz zabierz ode mnie ten kielich. Wraca do apostołów, bo nie chce być sam. Wraca do swoich najbliższych, a oni… śpią. Jednej godziny nie mogliście czuwać ze mną? – pyta z wyrzutem. Zostawia więc apostołów i znów idzie się modlić. Pięknie te scenę zobrazował jeden z malarzy. Chrystus oparty o kamień w ogrodzie oliwnym, i anioł stępujący z nieba, aby go pocieszyć. Pan Jezus znów się modli, prosząc, aby Ojciec zabrał ten kielich. Po chwili padają jednak najpiękniejsze słowa: „Nie jak ja chcę, ale jak Ty chcesz. Niech będzie Wola Twoja".

Potem jest pojmanie i więzienie, sąd nad Jezusem i te słowa, o których już mówiliśmy: Ukrzyżuj. Chrystus rusza więc w swoją ostatnią drogę, drogę krzyżową. Mamy kolejne stacje drogi krzyżowej i tę najpiękniejszą – czwartą, w której Chrystus spotyka swoją matkę. Nazywają ją niemą stacją, ponieważ żadne z nich nie wypowiada ani jednego słowa. Mówią za to ich serca. Nieprzypadkowo wspominam w tym miejscu Maryję, ponieważ ona stała pod krzyżem. Matka bolejąca cierpiąca z powodu męki swojego syna. A Chrystus wiszący na krzyżu wygłasza swój testament. „Oto Matka Twoja" – mówi do Jana. Pan Jezus daje nam Maryję w prezencie.

W końcu patrzymy na krzyż. Na wiszącego na drzewie Zbawiciela. Krzyż dla jednych jest symbolem hańby, dla nas znakiem zbawienia i miłości. Tak Bóg ukochał każdego z nas, że poświęcił swego pierworodnego syna, aby nas zbawić.

WIELKA SOBOTA

Wielka sobota to dzień ciszy. Dzień żałoby. Dzień bycia przy grobie. Dzień, w którym ołtarze w kościele ciągle są pozbawione obrusów. Wielka Sobota to też dzień święcenia pokarmów. Ważna to jest chwila. To co stare musi zniknąć, ponieważ pojawia się nowe. Przynosimy do kościoła pokarmy, które później winniśmy spożyć podczas śniadania wielkanocnego. Idziemy ze święconką do kościoła, ale potem zatrzymujemy się przy grobie. Nie grają organy. Jest cisza. W ciszy zatrzymujemy się przed grobem. W mniejszych kościółkach, szczególnie wiejskich, można usłyszeć śpiew ptaków. Zatrzymaj się tego dnia przy grobie. Spójrz na Chrystusa i pomyśl. Bóg tak Cię ukochał, że za Ciebie umarł…

W sobotni wieczór będzie jeszcze przebogata liturgia wielkosobotnia. Poświęcenie ognia, paschał, który jest symbolem Zmartwychwstałego Pana, odnowienie chrzcielnych przyrzeczeń ze święcą w ręku, błogosławieństwo wody i poświęcenie i w końcu rezurekcja głosząca światu Zmartwychwstanie.

NIEDZIELA ZMARTWYCHWSTANIA

Zmartwychwstanie. Pusty grób. Stało się. Chrystus powstał z martwych. Żeby zrozumieć czym jest zmartwychwstanie, co to znaczy pusty grób, musisz przeżyć wieczernik i być tam z Panem Jezusem. Zobaczyć, jak obmywa nogi i poczuć się jak apostołowie, którzy nie rozumieją zachowania swojego Mistrza. Wziąć do ręki kawałek chleba, który staje się ciałem. Skosztować odrobiny wina, które staje się krwią. Musisz być świadkiem pocałunku Judasza, strachu Pana Jezusa i jego rozmowy ojcem. Musisz zobaczyć, że Jezus też się bał, tak jak i Ty nieraz się boisz. Tylko potem musisz jak Pan Jezus powiedzieć: Niech będzie Twoja wola! Potem musisz popatrzeć na tego, który się ciebie wyparł, a może wspólnie z Piotrem zapłakać. Musisz pójść z tłumem na sąd i usłyszeć jak skanduje: ukrzyżuj! Pójść na drogę krzyżową i spotkać matkę, patrzącą na umierającego syna. Musisz stanąć pod krzyżem i usłyszeć „Oto Matka Twoja". Spojrzeć na Maryję trzymającą w ramionach syna i stanąć pod grobem Chrystusa. A potem pójść zobaczyć odsłonięty kamień i radować się tym, że Chrystus zmartwychwstał! Wówczas można usłyszeć słowa, które dzisiaj całemu światu są tak bardzo potrzebne. Zwłaszcza tym, którzy cierpią na Ukrainie: Nie bój się! Nie lękaj się! Jestem z Tobą! Jam zwyciężył świat!

Życzę pięknych, błogosławionych, pełnych miłości Wielkiego Czwartku, wiary Wielkiego Piątku, nadziei Wielkiej Soboty i radości Wielkiej Niedzieli Świąt Wielkanocnych.

K.Rudzki

Jak wybrać zdrowe jajka?

Wielokrotnie badaliśmy różnego rodzaju jajka. Nr 3 - z chowu klatkowego, 2- ściółkowe, 1- wolnowybiegowe i 0 jajka ekologiczne. I pod względem biochemicznym nie ma żadnej różnicy. Natomiast jest różnica, jeśli chodzi o podejście do dobrostanu zwierząt, czy wpływ hodowli na środowisko. Wiele osób mówi, że te jajka wolnowybiegowe, zerówki są po prostu smaczniejsze. Jest to więc bardziej kwestia sumienia niż ścisłej biochemii. Z jajka ma się wykluć potencjalnie nowe życie. Pisklak, który ma dzióbek, skrzydełka, ogonek i łapki. Pod względem biochemicznym nie ma więc różnicy

Ja kupuję jajka 1, staram się też kupować te ekologiczne, bo ten chów ma najmniejszy wpływ na środowisko. Te kury są karmione paszami z certyfikatem ekologicznym, nie jedzą pestycydów.

Katarzyna Bosacka radzi w Strefie FM Piotrków

eprasa.pl d7e6c77969

Wielkanocne śniadanie dla samotnych

Piotrkowskie Stowarzyszenie Wzajemnej Pomocy Abstynenckiej „Pałacyk" zaprasza na „Śniadanie Wielkanocne dla samotnych i potrzebujących". Wydarzenie zorganizowane zostanie w Wielką Sobotę, 16 kwietnia.

Jak podkreślają członkowie stowarzyszenia, w ostatnim czasie większość myśli i pomocy płynie w kierunku Ukrainy. W tych trudnych czasach nie możemy jednak zapomnieć o ludziach potrzebujących w naszym regionie. To z myślą o nich „Pałacyk" organizuje spotkanie z okazji Wielkanocy.

Większości z nas Wielkanoc kojarzy się ze Zmartwychwstaniem Jezusa, rodzinnym czasem i zastawionym w jedzenie stołem. Nasze stowarzyszenie we współpracy z innymi organizacjami pomocowymi oraz indywidualnymi darczyńcami chce te potrzeby zaspokoić również ubogim i samotnym mieszkańcom Piotrkowa Trybunalskiego i okolic. Chcemy, aby dla każdego były to dobre święta - mówi Mirosław Świech, prezes „Pałacyka".

Spotkanie odbędzie się 16 kwietnia w godzinach 10:00-14:00 w siedzibie „Pałacyka" w al. 3-go Maja 31.

Każdy, kto chciałby pomóc w organizacji tego spotkania, może to zrobić w charakterze wolontariusza. Na Facebooku powstała specjalna grupa „Śniadanie Wielkanocne dla samotnych i potrzebujących". Znajdują się na niej informacje i aktualności dotyczące organizowanego spotkania, można tam także zgłosić chęć pomocy. **/K.Rudzki**

Fatalny stan nawierzchni przy „Kwadracie". Kiedy naprawa?

Dziury, dziury, dziury - tak wygląda nawierzchnia wokół popularnego „Kwadratu" w Piotrkowie. O naprawę nawierzchni jezdni apeluje m.in. Piotrkowska Spółdzielnia Mieszkaniowa.

Popularny „Kwadrat" przy ul. Belzackiej to jedno z najbardziej rozpoznawalnych miejsc w Piotrkowie. W samym budynku oraz jego okolicach znajduje się mnóstwo sklepów czy instytucji. Swoją siedzibę ma tam też filia Miejskiej Biblioteki Publicznej oraz Piotrkowska Spółdzielnia Mieszkaniowa.

Właśnie p.o. prezes PSM Michał Bortkiewicz zwrócił się do naszej redakcji z prośbą o interwencję w tej sprawie.

Droga jest w złym stanie technicznym, a wykonanie naprawy jest konieczne. Zwracamy uwagę, że ulica stanowi bardzo istotny ciąg komunikacyjny w tej części miasta – z którego korzysta dziennie kilkuset mieszkańców - napisał Michał Bortkiewicz w piśmie do Zarządu Dróg i Utrzymania Miasta.

Nawierzchnia wokół popularnego „Kwadratu" rzeczywiście - delikatnie mówiąc - pozostawia wiele do życzenia (więcej widać na załączonych zdjęciach). Okazuje się, że sprawa jest znana miejskim urzędnikom, którzy planują podjęcie odpowiednich działań.

Prace naprawcze zostały zadysponowane, również w rejonie ulicy Belzackiej. Byłem tam osobiście ze swoimi współpracownikami i rozmawialiśmy na ten temat. Zastanawiamy się nad docelową poprawą jakości w tym terenie. Również prezydent Krzysztof Chojniak interesował się tym tematem ze względu na fakt, że jest tutaj duże osiedle mieszkaniowe. W najbliższych dniach piotrkowianie mogą spodziewać się poprawy stanu nawierzchni w tym rejonie - zapowiada Karol Szokalski, dyrektor Zarządu Dróg i Utrzymania Miasta w Piotrkowie.

P.Kwiatkowski, K.Rudzki

fot. K.Rudzki

OGŁOSZENIE

eprasa.pl d7e6c77969

NA SYGNALE Tygodniowy przegląd wydarzeń z regionu

Areszt Śledczy na pomoc zwierzętom z Ukrainy

Funkcjonariusze z piotrkowskiego aresztu przekazali karmę dla porzuconych na terenach objętych walkami w Ukrainie psów i kotów. Do zwierząt docierają wyłącznie żołnierze.

Zbiórkę karmy prowadzi Schronisko dla Bezdomnych Zwierząt w Piotrkowie Trybunalskim

Schronisko prowadzi pomoc humanitarną dla zwierząt na froncie, na terenach gdzie do porzuconych psów i kotów dociera tylko wojsko. Transporty karmy trafiają do Tarnopola, gdzie są przeładowywane na transport wojskowy. Żołnierze karmią psy i koty na linii frontu. Jak informuje schronisko do 23 marca wysłano około 8 palet karmy. Zbiórka trwa nadal.

Pracownicy i funkcjonariusze Aresztu Śledczego w Piotrkowie Trybunalskim także postanowili wesprzeć inicjatywę schroniska i przekazali blisko 250 kilogramów karmy. Zachęcamy też wszystkich do pomocy głodującym i przerażonym zwierzętom - mówi kpt. Cezary Jabłoński, rzecznik prasowy Aresztu Śledczego w Piotrkowie Trybunalskim.

Źródło: AŚ w Piotrkowie
oprac. Ł.Michalczyk

fot.: st. kpr. Adrian Kuśmierczyk

Ile jest syren alarmowych?

Sporo kontrowersji wzbudził w ostatni weekend sposób uczczenia 12. rocznicy katastrofy smoleńskiej poprzez uruchomienie na terenie całego kraju syren alarmowych. Sprzeciw dotyczący użycia syren wiązał się przede wszystkim z zapewnieniem komfortu ukraińskim uchodźcom, dla których dźwięk syren oznacza powrót do traumatycznych wspomnień.

Syreny słychać było m.in. w Piotrkowie Trybunalskim czy Tomaszowie Mazowieckim. Czytelnicy naszego portalu wskazywali, że są lepsze sposoby na uczczenie 12. rocznicy katastrofy smoleńskiej, niż użycie syren alarmowych.

Niektórzy mieszkańcy Piotrkowa poinformowali nas, że np. w zachodniej części miasta emitowany sygnał nie był słyszalny. Sprawdziliśmy zatem, ile syren jest w mieście. Okazuje się, że całkiem sporo.

Na terenie całego miasta mamy rozlokowane 24 syreny alarmowe. One są sterowane centralnie z Wojewódzkiego Centrum Zarządzania Kryzysowego, a także mogą być uruchamiane przez Miejskie Centrum Zarządzania Kryzysowego. Do tej pory syren używamy w celach ćwiczebnych, np. w przypadku różnych rocznic - mówił na antenie Strefy FM Piotrków Krzysztof Michalski, kierownik Referatu Zarządzania Kryzysowego i Obrony Urzędu Miasta w Piotrkowie.

Przypominamy, podczas ćwiczeń emitowany jest trwający minutę sygnał ciągły. Z kolei trzyminutowy sygnał modulowany oznacza alarm powietrzny lub skażenie, natomiast sygnał trzyminutowy ciągły oznacza odwołanie alarmu.

P.Kwiatkowski

Odeszli do wieczności

S.P.
1 kwietnia 2022
Eugeniusz Jakusek
75 lat

S.P.
1 kwietnia 2022
Marianna Woźniak
z domu Zianiewicz
95 lat

S.P.
2 kwietnia 2022
Jan Cichecki
81 lat

S.P.
4 kwietnia 2022
Tadeusz Patryarcha
71 lat

S.P.
5 kwietnia 2022
Jerzy Jan Mastalerz
68 lat

S.P.
9 kwietnia 2022
Alina Wspaniała
z domu Cieślak
89 lat

S.P.
10 kwietnia 2022
Wacława Sochacka
z domu Urbaniak
74 lat

S.P.
10 kwietnia 2022
Zbigniew Świnoga
54 lat

Jak długo gotować jajko?

Jajka możemy przerabiać i też nie gotujmy ich na zaś. Ugotowanie jajka zajmuje kilka minut i pamiętajmy, że im krócej je gotujemy, to będzie ono zdrowsze. Białko jest wtedy lepiej przyswajalne, łatwiej trawimy i nie dochodzi do utlenienia witamin w żółtku. Najzdrowsze są więc jajka na miękko, natomiast jajka mocno przegotowane będą, kiedy mają siną obwódkę wokół żółtka, to takie jajko będzie ciężko strawne.

Gotujmy więc jajka nie więcej jak 7-8 minut.

Katarzyna Bosacka radzi w Strefie FM Piotrków

OGŁOSZENIE

Moszczenica, 13.04.2022r

OGŁOSZENIE WÓJTA GMINY MOSZCZENICA

o wyłożeniu do publicznego wglądu miejscowego planu zagospodarowania przestrzennego wraz z prognozą oddziaływania na środowisko

Na podstawie art. 17 pkt. 9 ustawy z dnia 27 marca 2003 r. o planowaniu i zagospodarowaniu przestrzennym (Dz. U. 2022 r. poz. 503.) oraz art. 30 i art. 39 ustawy z dnia 3 października 2008 r. o udostępnianiu informacji o środowisku i jego ochronie, udziale społeczeństwa w ochronie środowiska oraz ocenach oddziaływania na środowisko (Dz. U. z 2021 poz. 2373 ze zm.) w ramach strategicznej oceny oddziaływania na środowisko, w związku z uchwałą Nr LI/439/18 Rady Gminy Moszczenica z dnia 24 kwietnia 2018 r. w sprawie przystąpienia do sporządzania miejscowego planu zagospodarowania przestrzennego dla terenów obejmujących fragment obrębu geodezyjnego Rękoraj Dobra w miejscowości Rękoraj oraz fragment miejscowości Gajkowice, gm. Moszczenica, zmienionej uchwałą Nr XLIII/374/2021 Rady Gminy Moszczenica z dnia 15 lipca 2021 roku

zawiadamiam

o wyłożeniu do publicznego wglądu projektu miejscowego planu zagospodarowania przestrzennego dla terenów obejmujących fragment obrębu geodezyjnego Rękoraj Dobra w miejscowości Rękoraj oraz fragment miejscowości Gajkowice, gm. Moszczenica wraz z prognozą oddziaływania na środowisko.

Projekt planu miejscowego wraz z prognozą oddziaływania na środowisko zostanie wyłożony do publicznego wglądu w dniach od 21 kwietnia 2022 r. do 11 maja 2022 r. (włącznie) w siedzibie Urzędu Gminy Moszczenica, w Moszczenicy, ul. Kosowska 2, Referat Inwestycji i Rozwoju w godzinach pracy urzędu oraz zostanie udostępniony na stronie internetowej Urzędu Gminy Moszczenica: https://bip.moszczenica.eu/groups/details/955/projekty

Dyskusja publiczna nad przyjętymi rozwiązaniami w projekcie planu miejscowego odbędzie się w dniu 10 maja 2022r o godz. 12.00 w siedzibie Urzędu Gminy w Moszczenicy, ul. Kosowska 1 – sala USC.

Zgodnie z art. 18 ust. 1 ustawy z dnia 27 marca 2003 roku o planowaniu i zagospodarowaniu przestrzennym, każdy kto kwestionuje ustalenia przyjęte w projekcie dokumentu, może wnieść uwagi.

Uwagi należy składać z podaniem imienia i nazwiska lub nazwy jednostki organizacyjnej i adresu, oznaczenia nieruchomości, której uwaga dotyczy, w nieprzekraczalnym terminie do dnia 25 maja 2022 r. (włącznie). Uwagi złożone po upływie terminu pozostaną bez rozpatrzenia.

Uwagi należy składać do Wójta Gminy Moszczenica - Urzędu Gminy Moszczenica, ul. Kosowska 1, 97-310 Moszczenica. Uwagi można składać lub przesyłać:

w formie pisemnej: składanej w urzędzie gminy, ustnie do protokołu lub przesyłanej pocztą na adres urzędu gminy,

za pośrednictwem środków komunikacji elektronicznej.

Jako wniesione na piśmie uznaje się również uwagi wniesione za pomocą elektronicznej skrzynki podawczej opatrzone kwalifikowanym podpisem elektronicznym, podpisem zaufanym albo podpisem osobistym.

Uwagi wnoszone w ramach strategicznej oceny oddziaływania na środowisko można też wnosić w postaci elektronicznej na adres e-mail: ug@moszczenica.eu bez opatrywania ich bezpiecznym podpisem elektronicznym.

Organem właściwym do rozpatrzenia uwag jest Wójt Gminy Moszczenica.

Uwagi zostaną rozpatrzone w terminie nie dłuższym niż 21 dni od dnia upływu terminu ich składania.

W urzędzie można się także zapoznać z niezbędną dokumentacją sprawy.

Administratorem danych osobowych przetwarzanych w Urzędzie Gminy w Moszczenicy jest Wójt Gminy. Dane będą przetwarzane w celu rozpatrzenia uwag. Każdy ma prawo dostępu do swoich danych i ich poprawiania. Pełen zakres informacji nt. przetwarzania danych osobowych znajduje się na w Biuletynie Informacji Publicznej Gminy Moszczenica: http://bip.moszczenica.eu/ (zakładka „Ochrona danych osobowych") oraz w Urzędzie Gminy w Moszczenicy, ul. Kosowska 1, 97-310 Moszczenica.

Wójt Gminy Moszczenica
/-/ Marceli Piekarek

ZAKŁAD POGRZEBOWY
GRAVE MIJAS
Piotrków Tryb., Pasaż Rudowskiego 3

tel. 508 119 966
502 550 088
fax.44 647 32 86

Całodobowe i kompleksowe usługi pogrzebowe i kremacyjne, wypłata zasiłku pogrzebowego ZUS, KRUS na miejscu

eprasa.pl d7e6c77969

Najlepsi szermierze walczyli w Piotrkowie

W Piotrkowie zakończyły się XV Mistrzostwa Polski w Nowoczesnej Szermierce Klasycznej. Najlepsi szermierze do niedzieli rywalizowali w hali Relax

Organizatorem mistrzostw była Szkoła Fechtunku Aramis. W piotrkowskich zawodach udział wzięło 46 zawodników i były to pierwsze mistrzostwa Polski po dwuletniej przerwie spowodowanej pandemią. Jak wskazuje Bartłomiej Mysłek ze Szkoły Fechtunku Aramis, organizator i główny sędzia tych zawodów, to drugie w historii mistrzostwa pod względem liczby zapisanych zawodników.

Walki są tak prowadzone, jakby było to broń ostra. Zawodnik, po pierwsze ma unikać trafień, a dopiero potem trafienie zadać. Walki prowadzone są do trzech trafień. Jeśli któryś z zawodników otrzyma trzy trafienia to walka się kończy. Za każdą walkę otrzymuje się tzw. duże punkty. One są sumowane i na ich podstawie tworzona jest klasyfikacja. Zawodnicy z największą liczbą punktów trafiają do ćwierćfinału. Zwycięzcy 1/4 awansują do półfinału, a następnie do finału - tłumaczy zasady zawodów Bartłomiej Mysłek.

Walki toczone były przy użyciu trzech rodzajów broni: szpady, szabli i rapiera z lewakiem

Szkoła Aramis istnieje w Piotrkowie od 2009 roku i cieszy się sporym zainteresowaniem. Okazuje się, że rywalizacja w szermierce jest praktycznie dla każdego.

Nie ma żadnych barier wiekowych. Mój najmłodszy uczeń miał pięć lat, a najstarszy ponad 60 lat. Na początku nie potrzeba nic oprócz chęci i woli, żeby przyjść na trening. Z tokiem treningu potrzebna sprawność wyrabia się u zawodników. Trening rozpoczyna się od ogólnego rozciągania, w dalszej kolejności ćwiczymy pracę nóg i technikę. Na końcu trenujemy siłę - dodaje Bartłomiej Mysłek i wyjaśnia, że mimo iż jest to sport kontaktowy, to kontuzje zdarzają się rzadko.

Wyniki:

Konkurencja szpady:

1) Gabriel Suchy (SFA Wrocław)
2)Tomasz Kostański (SFA Wrocław)
3) Filip Malawski (SFA Kraków)

Konkurencja Szabli

1) Tomasz Kostański (SFA Wrocław)
2) Sławomir Skałka (SFA Kraków)
3) Filip Malawski (SFA Kraków)

Konkurencja rapiera

1) Tomasz Kostański (SFA Wrocław)
2) Filip Malawski (SFA Kraków)
3) Wojciech Słupski (SFA Kraków)

Wyniki w Trójboju Klasycznym i Pucharze Polski

1) Tomasz Kostański (SFA Wrocław)
2) Filip Malawski (SFA Kraków)
3) Michał Morawiec (SFA Katowice).

K.Rudzki

Kolejna porażka Piotrcovii

fot. piotrcovia.pl

Piłkarki ręczne Piotrcovii zagrały kolejny bardzo słaby ligowy mecz, przegrywając na wyjeździe z Eurobudem JKS Jarosław 22:32 (10:19). Już wiadomo, że nasz zespół zajmie na koniec sezonu piąte miejsce. Plany były nieco inne.

Piotrcovia przegrywała przez cały mecz, tylko czasami zbliżając się do rywalek na 4-5 goli. Nasze zawodniczki nie potrafiły nawet w najprostszych sytuacjach znaleźć sposobu na bramkarkę gospodyń Weronikę Kordowiecką.

EUROBUD JKS Jarosław - Piotrcovia 32:22 (19:10)

Piotrcovia: Sarnecka, Opelt - Drażyk 2/1, Klonowska, Oreszczuk 3, Trawczyńska 2/2, Majsak, Królikowska 4, Stanisławczyk (cz. kartka), Jureńczyk 4/1, Grobelna, Sobecka 4/1, Świerczek, Waga 3/1, Yashchuk, Fesdorf

Rzuty karne: 6/7

Kary: 8 min (Klonowska x2, Waga, Fesdorf)

M.Cecotka

Piotrkowianin gorszy od Górnika

Bez niespodzianki w najciekawiej zapowiadającym się meczu 22. serii Superligi. Górnik Zabrze po raz drugi w tym sezonie okazał się lepszy od Piotrkowianina pokonując w hali Relax zespół Bartosza Jureckiego 34:29 (17:17)

O wygranej przyjezdnych zdecydowała druga połowa, a zwłaszcza jej pierwszy kwadrans. To piąty z rzędu mecz naszej drużyny bez zwycięstwa. Duży wpływ na postawę Piotrkowianina ma również sytuacja kadrowa. Kilku zawodników jest bowiem kontuzjowanych.

Mecz rozpoczął lepiej Górnik, który po rzutach Dmytro Ilchenki z koła i Dmytro Artemenki prowadził 2:0. Po kwadransie było 11:7 dla przyjezdnych, a Piotrkowianin popełniał wiele błędów, szczególnie w obronie. Dopiero w końcówce pierwszej połowy gospodarze przypomnieli sobie swoje najlepsze mecze w tym sezonie, odrobili kilka bramek straty, a po bramkach Filipa Surosza i Antoniego Donieckiego doprowadzili do remisu 17:17. Przy takim wyniku obie drużyny zeszły do szatni.

Początek drugiej połowy znów należał do Górnika. Po dziesięciu minutach tej odsłony było 23:19 dla drużyny trenera Marcina Lijewskiego. Piotrkowianin próbował, podobnie jak w pierwszej części, odrobić straty przyspieszając rozgrywanie swoich akcji. Brakowało jednak precyzji, a świetnie między słupkami spisywał się Jakub Skrzyniarz. Bramkarz Górnika uznany został zresztą najlepszym zawodnikiem spotkania, a jego zespół wywalczył niezwykle ważne trzy punkty, wygrywając ostatecznie 34:29.

Ktoś chyba za mocno nadmuchał balon i widział nas już w europejskich pucharach. Tymczasem my kilka miesięcy temu walczyliśmy o utrzymanie w lidze. Cały czas się uczymy, mamy młody zespół. Oczywiście - chwała chłopakom, że tak długo byliśmy w ścisłej czołówce tabeli, ale spokojnie - zejdźmy na ziemię - ocenił mecz trener Piotrkowianina Bartosz Jurecki.

Piotrkowianin Piotrków Tryb. - Górnik Zabrze 29:34 (17:17)

Piotrkowianin: Ligarzewski, Chmurski, Kot - Wawrzyniak, Jędraszczyk 1, Doniecki 2, Stolarski 1, Matyjasik 5, Babicz 1, Swat 7 (4/4), Surosz 10, Pożarek, Mosiołek 1, Pacześny 1.

Karne: 4/4.

Kary: 4 min.

Górnik: Kazimier, Skrzyniarz - Molski 1, Sladkowski, Szabat, Łyżwa 6, Artemienko 8, Krawczyk 3, Ivanytsia 2, Dudkowski, Kaczor 4, Adamuszek, Ilczenko 2, Rutkowski 2, Przytuła 6 (1/1).

Karne: 1/1.

Kary: 12 min.

K.Rudzki

REKLAMA

REKLAMA

SPORT również na sport.epiotrkow.pl

eprasa.pl d7e6c77969

Niedziela Palmowa w Piotrkowie

Niedziela Palmowa, zwana także Niedzielą Męki Pańskiej to dzień, w którym Kościół wspomina triumfalny wjazd Chrystusa do Jerozolimy. W kościołach święcone są palmy, odbywają się także inscenizacje nawiązujące do wydarzeń sprzed dwóch tysięcy lat.

Taką inscenizację zorganizowano w godzinach przedpołudniowych w kościele pw. św. Jacka i św. Doroty. Co prawda nie było osiołka tylko koń i kucyk, a w rolę Chrystusa wcielił się jeden z kapłanów. Nie przeszkadzało to jednak najmłodszym, którzy z uśmiechami na twarzach poszły w procesji z palmami.

Kolejna inscenizacja odbyła się o godz. 15:00 w parku św. Jana Pawła II i była zorganizowana przez klasztor oo. Bernardynów. Przy pomniku papieża poświęcono palmy, a następnie uformowano procesję. Na jej czele podążał Chrystus wieziony na grzbiecie osiołka w otoczeniu apostołów. Procesja przeszła ul. Narutowicza i udała się do klasztoru. W kościele zaplanowano nabożeństwo gorzkich żali oraz mszę świętą.

Niedziela Palmowa rozpoczyna Wielki Tydzień w kościele katolickim. To najważniejszy tydzień w całym roku liturgicznym, podczas którego wierni przeżywają mękę i śmierć Jezusa na krzyżu.

K.Rudzki

fot. K.Rudzki

Jak sprawdzić, czy jajko jest świeże?

Nalewamy szklankę zimnej wody i wkładamy do niej jajko. Jeśli spadnie na dno znaczy to, że jest świeże. Jeśli będzie w połowie i troszkę będzie pływać, trzeba uważać przy rozbijaniu skorupki, bo może być nieświeże.

Jajko pływające przy powierzchni jest zdecydowanie stare.

Katarzyna Bosacka radzi w Strefie FM Piotrków

Życzenia Świąteczne

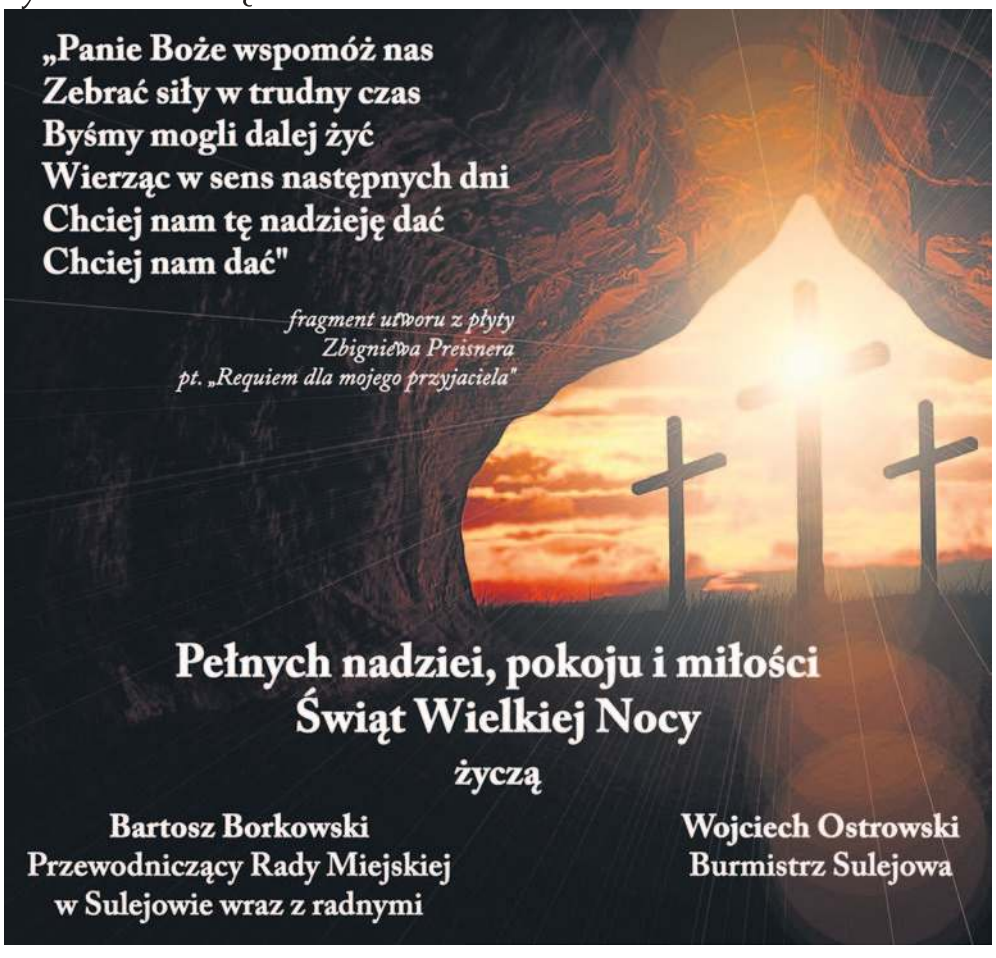

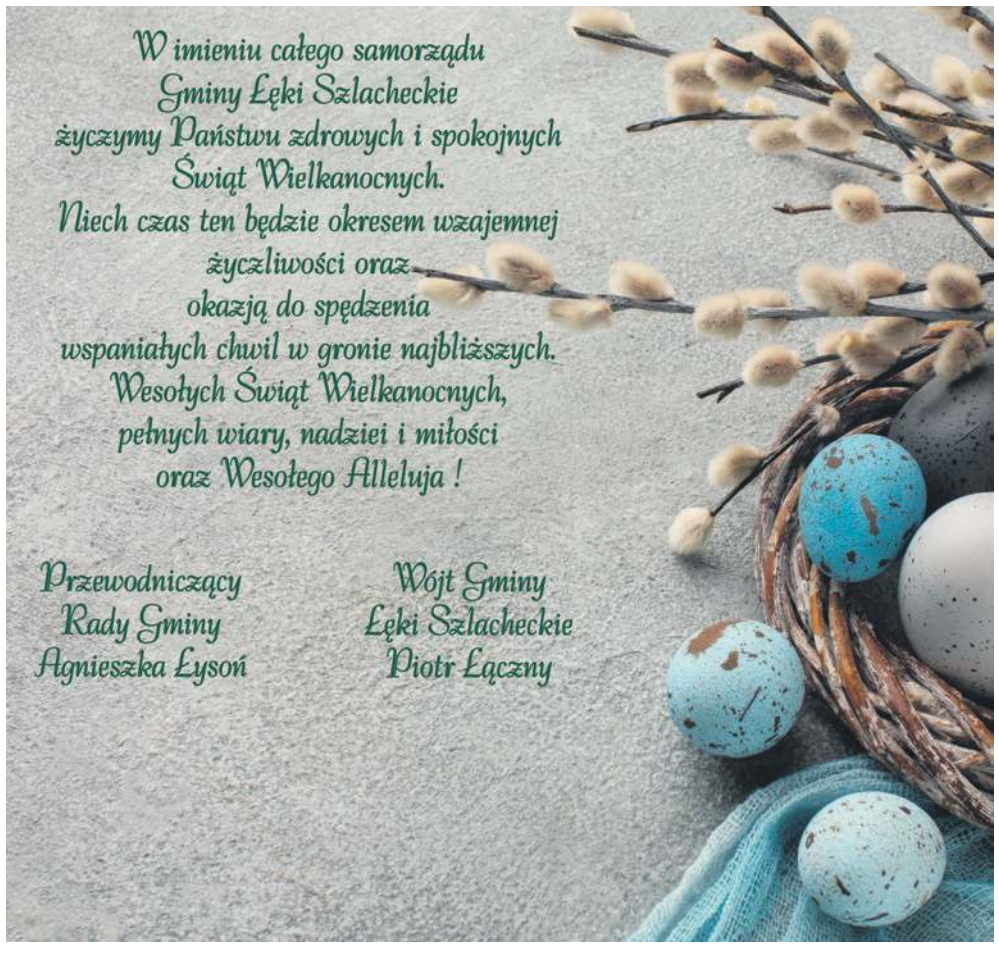

eprasa.pl d7e6c77969

Najpiękniejsze palmy nagrodzone

W niedzielę w Rynku Trybunalski w Piotrkowie odbył się Jarmark Wielkanocny. Podczas kiermaszu można było zrobić przedświąteczne zakupy. Zorganizowano także konkurs na najpiękniejszą palmę.

Jarmark cieszył się ogromnym zainteresowaniem ze strony mieszkańców. W godzinach przedpołudniowych na płycie rynku było bardzo dużo ludzi, a oferowane przez wystawców towary rozchodziły się „jak świeże bułeczki".

Podczas jarmarku można było zakupić wyroby prosto od rzemieślników, artystów i producentów i sprzedawców materiałów dekoracyjnych. Był także „Jarmark żywności prosto od rolnika" zorganizowany przez piotrkowski oddział Łódzkiego Ośrodka Doradztwa Rolniczego. Na nim zakupić można było m.in. sery i wybory mleczne, wędliny, pieczywo na zakwasie oraz miody i produkty pszczele.

Prezydent Piotrkowa Krzysztof Chojniak podkreślał, że niedzielny jarmark jest najlepszym dowodem na to, że mieszkańcy są spragnieni powrotu do aktywności po dwóch latach pandemii.

Jarmark to potrzebna i ważna inicjatywa. To również dowód na to, jak bardzo jesteśmy spragnieni normalnych relacji po obostrzeniach covidowych. Chcemy normalnie uczestniczyć w życiu. Jarmarki zawsze cieszyły się dużym zainteresowaniem, ale w tym roku – pomimo niezbyt dobrej pogody - frekwencja była bardzo wysoka – mówił prezydent.

Jarmarkowi towarzyszyły występy artystyczne, warsztaty plastyczne dla dzieci oraz konkursy i zabawy dla publiczności. Tradycyjnie zorganizowano również konkurs na najpiękniejszą palmę wielkanocną. Do konkursu zgłoszono kilkanaście ręcznie robionych palm. Przeważały te wykonane ze sztucznych elementów, m.in. bibuły, kolorowych papierów czy wstążek. Były także dzieła wykonane z żywych kwiatów i roślin.

Jury zdecydowało przyznać pierwsze miejsce Magdalenie Cieślczce z Sulejowa. Na drugim miejscu znalazły się palmy wykonane przez dzieci z Przedszkola Samorządowego nr 24 z Piotrkowa, a na najniższym stopniu podium znalazł się Sebastian Kawula.

Wyróżnieni twórcy palem zostali nagrodzenia koszami wypełnionymi słodyczami.

Samo wykonanie palmy zajęło nam jeden wieczór. Pomagały mi dwie koleżanki, więc jest to nasze wspólne dzieło. Oczywiście wcześniej przygotowywaliśmy sobie wszystkie potrzebne elementy, a w sobotę po prostu poskładałyśmy to w całość. Od zawsze miałam zamiłowanie do takich działań plastycznych. Co roku przygotowywałam sobie palmę do kościoła, a w tym roku pierwszym raz zdecydowałam się na wzięcie udziału w konkursie. Tym bardziej jestem zadowolona, że udało się wygrać – mówiła tuż po wręczeniu nagród Magdalena Cieśliczka.

K.Rudzki

Życzenia Świąteczne

Czy jajka mają termin do spożycia?

Mniej więcej miesiąc od momentu zniesienia.

Gdzie trzymać jajka?

Jeżeli za chwilę zużyjemy jajka, np. do świątecznego ciasta, nie musimy chować ich do lodówki.

Natomiast chcąc zrobić jajko sadzone, to musi ono być koniecznie przed zrobieniem wyjęte z lodówki, bo zamiast ładnie nam usiąść na patelni, brzydko się rozleje.

Podobnie, jeśli chcemy z białek ubić pianę. Też muszą być prosto z lodówki.

Katarzyna Bosacka radzi w Strefie FM Piotrków

eprasa.pl d7e6c77969

Wierzejskie morsy zakończyły sezon

Około 40 osób pojawiło się w sobotnie popołudnie na piotrkowskim kąpielisku „Słoneczko", aby wspólnie zakończyć tegoroczny sezon morsowania. Warunki do zimowych kąpieli były wręcz idealne: na niebie świeciło piękne słońce, temperatura była niska, a woda zimna. Na wejście do wody zdecydowało się około 20 osób. Reszta kibicowała im z plaży.

Jak podkreślała pani Ewa, jedna z organizatorek morsowania, tegoroczny sezon był długi i niezwykle udany. W trakcie ostatniego spotkania sezonu morsy wspominały wspólne kąpiele.

Mimo, że sezon się skończył to nie kończy się aktywność grupy. Wierzejskie morsy przez wiosnę, lato i jesień planują spotykać się m.in. na wspólnej jeździe na rowerze czy spływach kajakowych.

MoPaw, K.Rudzki

Jaki jest termin do spożycia jajka ugotowanego na twardo?

Myślę, że do trzech, czterech dni spokojnie możemy je jeść, jeśli tylko będzie przechowywane w warunkach chłodniczych, w szczelnym opakowaniu, to wtedy nic się z nim nie stanie. Jajko pozostawione w temperaturze pokojowej będzie się odpowiednio szybciej psuło.

Katarzyna Bosacka radzi w Strefie FM Piotrków

Życzenia Świąteczne

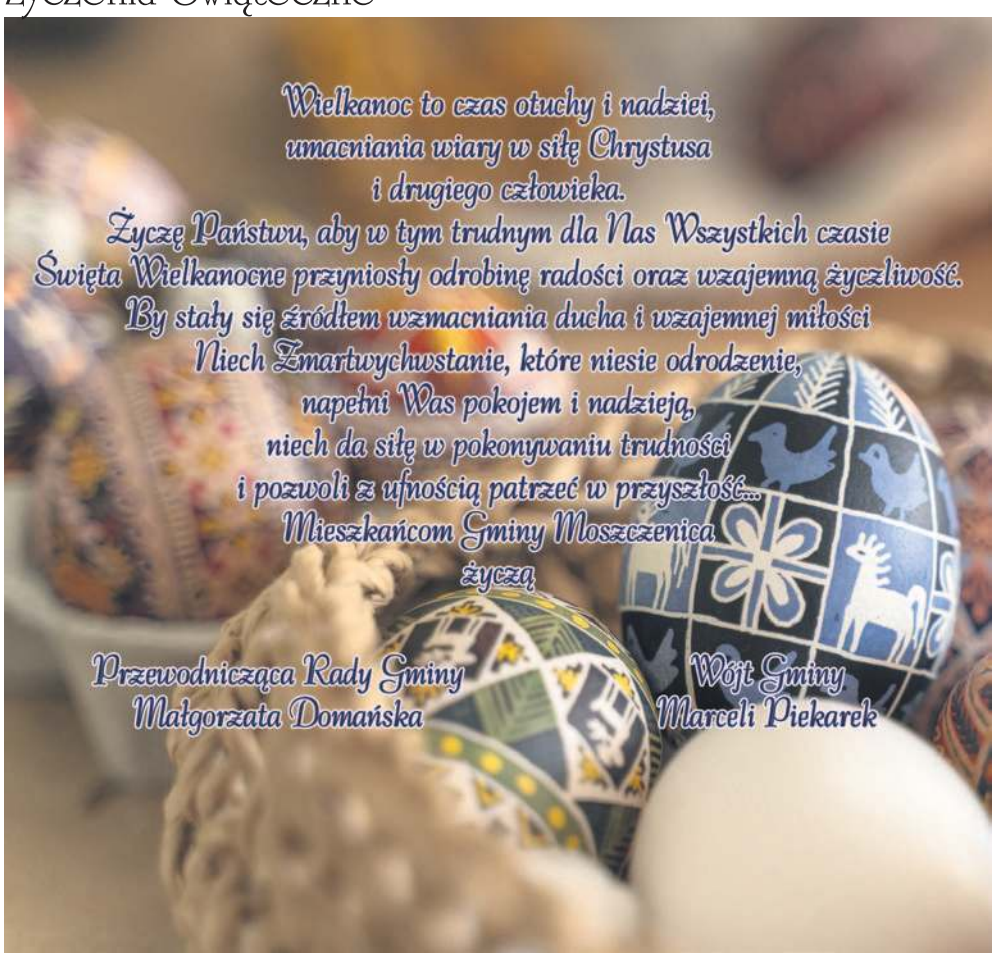

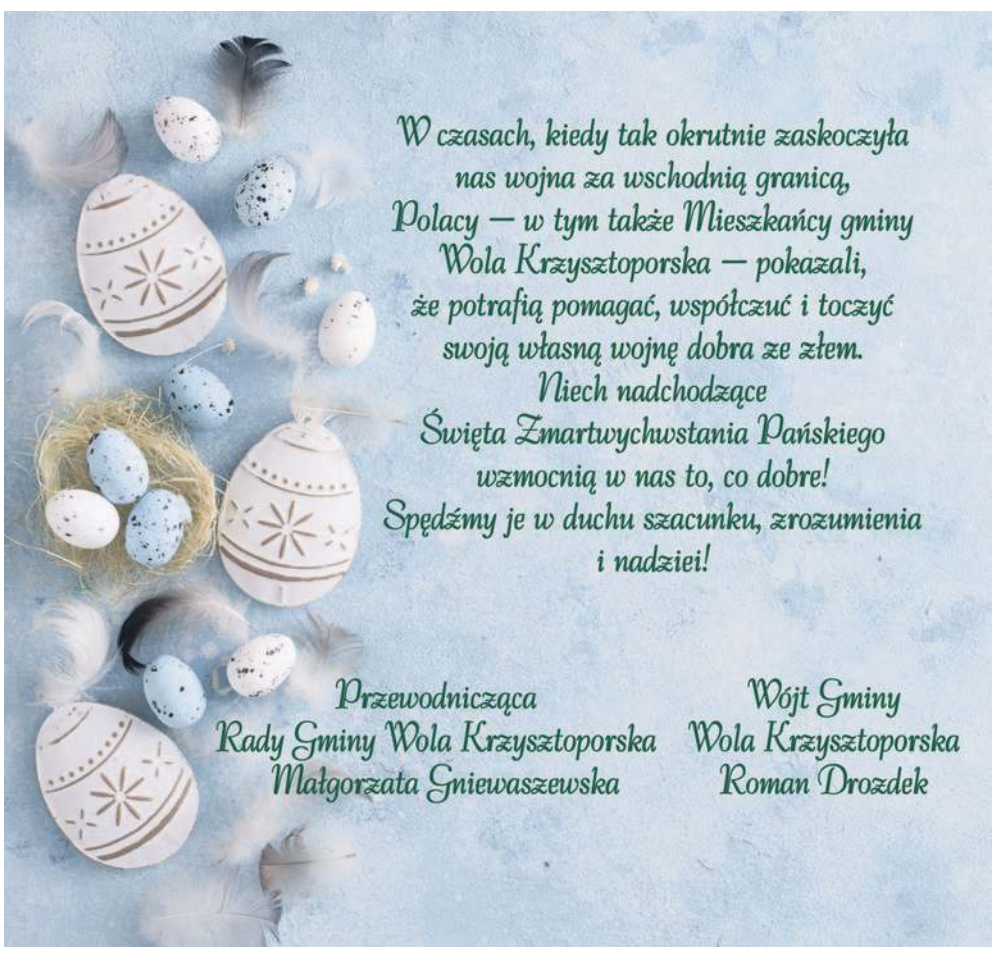

eprasa.pl d7e6c77969

Odkrywamy znane i nieznane - Góra Kamieńska

Góra Kamieńska (zwana też często Kamieńsk), to najwyższy szczyt województwa łódzkiego, choć nie stworzyła go natura, ale człowiek. Jest to tzw. produkt uboczny działającej koło Bełchatowa, Szczercowa i Kamieńska kopalni węgla brunatnego. W zależności od źródła, wysokość góry jest liczona od 386 do 406 metrów nad poziomem morza. Zimą działa tu ośrodek narciarski, z kolei latem nie brakuje miłośników rowerów górskich. To też świetne miejsce na spacer połączony z lekką wspinaczką.

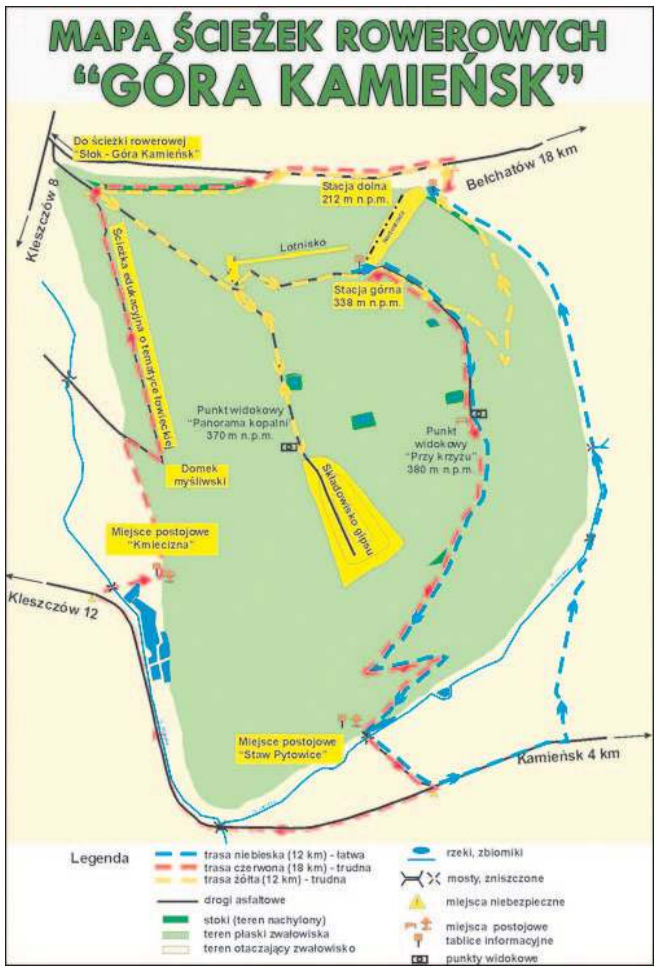

fot. kamiensk.pl

Góra Kamieńska powstawała na przestrzeni wielu lat. Od 1977 roku, gdy w kopalni ruszyło wydobycie, hałda ziemi stopniowo powiększała się, aż do 1995 roku, kiedy to wzniesienie wymierzono na 386 m n.p.m. Usypywano je z tzw. nadkładu, czyli materiału usuwanego, by dostać się do pokładów węgla. Użyto w tym celu blisko 1,5 miliarda metrów sześciennych materiału, który rozsypano na powierzchni 1480 ha, bo tyle liczy sobie podstawa Góry Kamieńskiej. Całość po usypaniu została poddana rekultywacji i we współpracy z leśnikami obsadzona drzewami. Z daleka już, poza drzewami, przykuwają uwagę ustawione na niej wiatraki elektrowni wiatrowej, która w pełni działa tu od 2007 roku.

Zimą na północno-wschodnim zboczu góry, na przygotowanym specjalnie stoku czynny jest ośrodek narciarski, a miłośnicy nart i snowboardu mają do dyspozycji trzy trasy o zróżnicowanym stopniu trudności. Najdłuższa trasa liczy sobie 760 m długości, a wszystkie mierzą łącznie ponad 2 km. Szerokość trasy waha się od 30 do 150 m, a różnica wzniesień to 123 m. Na górę można dostać się wygodnie wyciągiem kanapowym, a pozostałe trasy oferują wyciągi talerzykowe. Nartostrada została otwarta w 2005 roku i od samego początku cieszy się nie słabnącym powodzeniem. Tym bardziej, że działa tu także tor saneczkowy o długości 391 metrów.

Stok jest sztucznie naśnieżany, trasy są ratrakowane, a po zmroku zabawa jest nadal możliwa dzięki sztucznemu oświetleniu. W centralnej Polsce nie ma stoku, który mógłby się równać z Górą Kamieńską długością tras, dlatego też wielu odwiedzających przyjeżdża tu z Warszawy czy Łodzi. Oszczędzając w ten sposób czas i kilometry, jakie dzielą ich od Zakopanego czy Białki Tatrzańskiej, a wrażenia pozostają te same.

W okresie wiosenno-letnim zbocza Góry Kamieńskiej przyciągają spacerowiczów, a także miłośników rowerów. Z myślą o posiadaczach jednośladów na zboczach góry wytyczono cztery trasy rowerowe o łącznej długości około 60 kilometrów:

- czerwona o długości 18 km - najdłuższa,
- czerwona (wariant „bis") o długości 18 km - trudna,
- żółta o długości 12 km - trudna,
- niebieska o długości 12 km - łatwa.

Po obu stronach trasy narciarskiej przygotowano także dwa tory downhillowe. To już trasy dla wymagających rowerzystów i przede wszystkim doświadczonych. Zjazd amatora może się bowiem skończyć wizytą w szpitalu. Podejmując się próby zjazdu jedną z tych tras trzeba wykazać się dużą dozą respektu i nie przeceniać swoich umiejętności.

Infrastrukturę góry uzupełniają restauracje, a także parking, który jest w stanie pomieścić do 500 samochodów.

A wracając jeszcze do nazwy... Jeśli ktoś jeszcze zastanawia się czy jest to Góra Kamieńsk, czy też może Góra Kamieńska, podpowiadamy, że prawidłowa jest druga nazwa. Funkcjonuje oficjalnie od 1999 roku, kiedy to została przyjęta na sesji Rady Gminy, a o nadaniu oficjalnej nazwy mówi też m.in. Rozporządzenie Ministra Spraw Wewnętrznych i Administracji z dnia 31 grudnia 1999 r. (Dz.U. z 1999 r. nr 112, poz. 1321).

K.Żołądek

Życzenia Świąteczne

eprasa.pl d7e6c77969

Niezwykły koncert u oo. Jezuitów

To było niezwykłe doznanie estetyczne dla wszystkich melomanów. W niedzielny wieczór (10 kwietnia) w Sanktuarium Matki Bożej Trybunalskiej w Piotrkowie można było usłyszeć barokowy utwór „Stabat Mater".

Koncert, którego kompozytorem jest Giovanni Battista Pergolesi, zajmuje w historii muzyki wyjątkowe miejsce. Ta perła muzyki pasyjnej powstała w XVIII wieku. To najpopularniejsze Stabat Mater trzech ostatnich stuleci i najsławniejsze dzieło przedwcześnie zmarłego w wieku 26 lat geniusza, który właśnie tej kompozycji ową opinię zawdzięcza.

Podczas koncertu przeprowadzona była również zbiórka, której celem jest zakup materiałów medycznych dla Ukrainy. Materiały zostaną zakupione i przetransportowane we współpracy ze Zgromadzeniem Sióstr od Aniołów.

„Stabat Mater" G. B. Pergolesiego, czyli „Stałą Matkę Bolejącą" wykonał wrocławski zespół kameralny w składzie: Hanna Błachuta - sopran, Marzenna Wojak - mezzosopran, Dagmara Swystun - I skrzypce, Dagmara Karkulowska-Nowak - II skrzypce, Kinga Chudzikowska - wiolonczela.

Dzieło to opowiada o cierpieniu Matki Boskiej stojącej pod krzyżem. Mimo trawiącego bólu daje jednak nadzieję na zwycięstwo, jakiego dokonał Jezus przy zmartwychwstaniu. W obliczu trwającego za naszą granicą konfliktu zbrojnego tematyka ta jest nam bardzo bliska - mówiła Ilona Wójcicka, która była organizatorem wydarzenia.

K.Rudzki

W 12. rocznicę katastrofy smoleńskiej

W niedzielę minęło 12 lat od katastrofy prezydenckiego Tu-154 pod Smoleńskiem. W kolejną rocznicę smoleńskiej katastrofy oddano hołd tym, którzy zginęli w tej katastrofie.

Zgodnie z wytycznymi wojewody łódzkiego punktualnie o 8:41 w Piotrkowie rozległ się dźwięk minutowy dźwięk syren. W godzinę katastrofy prezydenckiego tupolewa pod pomnikiem katyńskim zebrało się kilkanaście osób, aby uczcić pamięć zmarłych.

Przed pomnikiem ustawionych zostało 96 zniczy symbolizujących wszystkie osoby, które zmarły w trakcie katastrofy. Hołd poległym oddali m.in. przedstawiciele Klubu Gazety Polskiej oraz Prawa i Sprawiedliwości. Wśród uczestników uroczystości byli m.in. wicemarszałek Zbigniew Ziemba oraz miejski radny Łukasz Janik.

Do katastrofy prezydenckiego samolotu doszło 10 kwietnia 2010 o godz. 8:41 czasu środkowoeuropejskiego letniego w trakcie próby lądowania na lotnisku Smoleńsk-Siewiernyj. Zginęło w niej 96 osób, a wśród nich: prezydent RP Lech Kaczyński z małżonką Marią Kaczyńską, ostatni prezydent RP na uchodźstwie Ryszard Kaczorowski, wicemarszałkowie Sejmu i Senatu, parlamentarzyści, dowódcy wszystkich rodzajów Sił Zbrojnych RP, pracownicy Kancelarii Prezydenta, szefowie instytucji państwowych, duchowni, przedstawiciele ministerstw, organizacji kombatanckich i społecznych oraz osoby towarzyszące, stanowiący delegację polską na uroczystości związane z obchodami 70. rocznicy zbrodni katyńskiej.

K.Rudzki

Ile jajek możemy zjeść dziennie?

Tak naprawdę wydaje się, że nieograniczoną ilość. Powołuję się tu na prof. Trziszkę, rektora Uniwersytetu Przyrodniczego we Wrocławiu. Twierdzi on, że limitu nie ma. Oczywiście, jeżeli zjemy na raz 6 jajek z ogromną ilością majonezu, to będzie to ciężko strawne, bo w majonezie jest sporo tłuszczu i dodatkowo to duża porcja białka.

Profesor twierdzi, że dziennie każdy Polak powinien zjeść co najmniej dwa jajka, a najlepiej cztery, więc przed nami bardzo przyjemna perspektywa, bo jajko jest najcenniejszym ze znanych mi produktów spożywczych i ci, którzy rezygnują z jedzenia jajek można powiedzieć, że dużo tracą, bo w jajku mamy wszystkie składniki odżywcze potrzebne nam w ciągu dnia, oprócz tak naprawdę dwóch - nie ma wystarczającej ilości błonnika i wit. C. Ma dobre tłuszcze, białko, aminokwasy egzogenne, składniki mineralne, witaminy.

Katarzyna Bosacka radzi w Strefie FM Piotrków

Życzenia Świąteczne

eprasa.pl d7e6c77969

Starostwo Powiatowe
ul. Dąbrowskiego 7
97-300 Piotrków Tryb.
tel. 44 732 88 00
fax 44 732 88 03
www.powiat-piotrkowski.pl
e-mail: starosta@powiat-piotrkowski.pl

Materiały przygotowane przez Asystenta Prasowego Starostwa Powiatowego.
Więcej informacji o powiecie w audycji „Nasz powiat – nasze sprawy" Radio Strefa FM Piotrków, poniedziałek 13:15.

Wielkanocny koszyczek z Kubusiami

W jednej sali, na wspólnym przedświątecznym wydarzeniu, spotkali się podopieczni Warsztatów Terapii Zajęciowej Kubusie z Wolborza, Sulejowa i Ręczna wraz z opiekunami, przedstawiciele Stowarzyszenia Koło Pomocy Dzieciom Niepełnosprawnym oraz samorządowcy m.in. Starosta Powiatu Piotrkowskiego Piotr Wojtysiak, Wicestarosta Dariusz Magacz oraz Paweł Giler Dyrektor Powiatowego Centrum Pomocy Rodzinie w Piotrkowie Trybunalskim. Z okazji nadchodzących Świąt Zmartwychwstania Pańskiego uczestnicy warsztatów przygotowali własnoręcznie wykonane kartki i ozdoby wielkanocne.

Co z inwestycjami drogowymi w powiecie?

Wzrost cen paliw i energii, rosnąca inflacja, a także przerwanie łańcuchów dostaw materiałów i surowców w związku z wojną wywołaną przez Rosję w Ukrainie ma ogromny wpływ na rynek inwestycyjny w całym kraju. Przekonał się o tym także samorząd Powiatu Piotrkowskiego, który w ostatnim czasie nie rozstrzygnął trzech przetargów, bowiem zaproponowane przez oferentów ceny zdecydowanie przewyższały szacowane koszty realizacji planowanych przez powiat zadań drogowych. Wspomniane zadania to:

1. Przebudowa drogi powiatowej w Gościmowicach – szacowany koszt 440 tysięcy złotych – najniższa oferta wyniosła prawie 900 tysięcy złotych.
2. Przebudowa ul. Klasztornej i Jagiełły w Sulejowie – szacowany koszt 5 mln złotych – najniższa oferta to ponad 8,5 mln złotych.
3. Dostawa emulsji asfaltowej 140 MG – najniższa oferta 320 tysięcy złotych – oferent wycofał się z podpisania umowy.

W przypadku pierwszej inwestycji Zarząd Powiatu zdecydował się na ogłoszenie kolejnego przetargu. Oferty można składać do 15 kwietnia 2022 roku.

Aby móc dokonać koniecznych prac remontowych na drogach po okresie zimowym, w drugim przetargu na dostawę emulsji asfaltowej zmniejszono ilość masy do 60 ton. Firma, którą wyłoniono w postępowaniu, zaproponowała prawie 170 tysięcy złotych. Jak tylko umowa zostanie podpisana, a mieszanka dostarczona, na drogi wyjadą remontery.

Natomiast na najbliższym posiedzeniu Zarząd Powiatu Piotrkowskiego zdecyduje także o losach inwestycji w Sulejowie.

Tymczasem ogłoszono kolejny przetarg na przebudowę ul. Przedborskiej w Gorzkowicach wraz z modernizacją dwóch obiektów mostowych. Szacowany koszt tej inwestycji to prawie 10 mln złotych. Na składanie ofert wykonawcy mają czas do 15 kwietnia. Wtedy też się okaże na ile sytuacja gospodarcza w Polsce się ustabilizowała, a tym samym czy uda się zrealizować zaplanowane na ten rok inwestycje drogowe, szczególnie te, na które samorząd powiatowy pozyskał dofinansowanie w ramach Rządowego Funduszu Polski Ład.

PARAFIA PRAWOSŁAWNA
W PIOTRKOWIE TRYBUNALSKIM

POSEŁ NA SEJM RP
GRZEGORZ LOREK

DEKANAT
PIOTRKOWSKI

STAROSTA POWIATU PIOTRKOWSKIEGO
DR PIOTR WOJTYSIAK

"WIELKANOCNA PACZKA MIŁOSIERDZIA"

ZBIÓRKA DARÓW W POSTACI PRODUKTÓW ŻYWNOŚCIOWYCH
Z DŁUGIM TERMINEM PRZYDATNOŚCI

"WIELKANOCNE PACZKI MIŁOSIERDZIA" ZOSTANĄ
PRZEKAZANE POTRZEBUJĄCYM OBYWATELOM UKRAINY
W RAMACH ORGANIZOWANYCH W DNIU 24 KWIETNIA 2022 ROKU
EKUMENICZNYCH ŚWIĄT WIELKANOCNYCH
W OGRODACH CERKWI PRAWOSŁAWNEJ
W PIOTRKOWIE TRYBUNALSKIM

DARY MOŻNA PRZEKAZYWAĆ DO PARAFII
NA TERENIE POWIATU PIOTRKOWSKIEGO, MIASTA
PIOTRKOWA TRYBUNALSKIEGO ORAZ DO MAGAZYNU
STAROSTWA POWIATOWEGO ZNAJDUJĄCEGO SIĘ
PRZY AL. 3 MAJA 33 W PIOTRKOWIE TRYBUNALSKIM

SZCZEGÓŁOWYCH INFORMACJI UDZIELA WYDZIAŁ AKTYWIZACJI
SPOŁECZNEJ STAROSTWA POWIATOWEGO W PIOTRKOWIE TRYBUNALSKIM
NR TEL. 44 732 88 44, 44 732 88 18

POWIAT PIOTRKOWSKI · PROSTO Z SERCA ·

ŚWIATOWY DZIEŃ ZIEMI

POWIATOWE OBCHODY

STAROSTWO POWIATOWE W PIOTRKOWIE TRYBUNALSKIM ORAZ
ZESPÓŁ PARKÓW KRAJOBRAZOWYCH WOJEWÓDZTWA ŁÓDZKIEGO ODDZIAŁ TERENOWY
NADPILICZNYCH PARKÓW KRAJOBRAZOWYCH ZAPRASZAJĄ DO UDZIAŁU W AKCJI

Nakręć się na zieleń!

Polegającej na przekazywaniu nasion roślin miododajnych
i sadzonek drzew mieszkańcom Ziemi Piotrkowskiej

50 = 25 =

KAŻDY UCZESTNIK AKCJI MOŻE OTRZYMAĆ MAKSYMALNIE 3 DRZEWKA.
AKCJA BĘDZIE TRWAŁA DO WYCZERPANIA ZAPASÓW !

WSZYSTKIE ZEBRANE NAKRETKI ZOSTANĄ PRZEKAZANE NA CELE CHARYTATYWNE

TERMINY AKCJI

MOSZCZENICA (TEREN TARGOWISKA GMINNEGO)
20.04.2022 R. (ŚRODA) GODZ. 9:00 DO 12:00

GORZKOWICE UL. CZĘSTOCHOWSKA 64 (TEREN TARGOWISKA)
25.04.2022 R. (PONIEDZIAŁEK) GODZ. 9:00 DO 12:00

SULEJÓW UL. TARGOWA 28 (OBOK OŚRODKA ZDROWIA)
27.04.2022 R. (ŚRODA) GODZ. 9:00 DO 12:00

SERDECZNIE ZAPRASZAMY DO WŁĄCZENIA SIĘ DO AKCJI

Przewodniczący Rady Powiatu w Piotrkowie Trybunalskim
Bernard Matyszewski

Zastępca Dyrektora Zespołu Parków Krajobrazowych Województwa Łódzkiego
dr Piotr Wypych

Starosta Powiatu Piotrkowskiego
dr Piotr Wojtysiak

PATRONI MEDIALNI: Piotrkowski24.pl Piotrkowska Ziemia ePiotrkow.pl strefa fm Tydzień

eprasa.pl d7e6c77969

Aleksandrów

Smaki Wielkanocy w Skotnikach

Z myślą o zbliżających się Świętach Wielkanocnych Gminne Centrum Kultury w Aleksandrowie zorganizowało warsztaty pt.: „Smaki Wielkanocne". 8 kwietnia mieszkańcy Gminy Aleksandrów wybrali się do Skotnik na niezwykłe warsztaty kulinarne. Uczestnicy warsztatów poznali sekretny przepis na kruche ciasto i krok po kroku samodzielnie stworzyli bazę pod tradycyjne polskie mazurki. Zajęcia poprowadziły panie z Koła Gospodyń Wiejskich w Skotnikach. Ponadto zainteresowani faszerowali jajka własnoręcznie przyrządzonymi pastami oraz gotowali wielkanocny żur na żeberkach. Pracy było co nie miara, ale i finał zabawy był przepyszny. Wszystkie przyrządzone smakołyki wylądowały na wspólnym stole, do którego zaproszono również wójta gminy Aleksandrów – Pawła Mamrota oraz zastępcę wójta – Daniela Jasiona. Podczas zajęć warsztatowych Anna Piekarz - dyrektor Gminnego Centrum Kultury przedstawiła ciekawą prezentację dotyczącą tradycji i zwyczajów wielkanocnych w Polsce.

Pozostaje nam tylko życzyć smacznego jajka!

Jubileusz 100. rocznicy urodzin Mieszkanki gminy Aleksandrów

W dniu 7 kwietnia 2022 r. jubileusz swoich setnych urodzin świętowała pani Stanisława Rząsowska, długoletnia mieszkanka gminy Aleksandrów. Z tej okazji dostojną Jubilatkę odwiedził Daniel Jasion-zastępca wójta gminy Aleksandrów oraz Witold Małecki - kierownik Urzędu Stanu Cywilnego, którzy w imieniu wójta gminy oraz całej społeczności przekazali kwiaty wraz z okolicznościowym prezentem oraz złożyli w imieniu całej społeczności gorące życzenia urodzinowe.

Pani Stanisława jest osobą pełną ciepła, życzliwości i życiowej energii. Otoczona troskliwą opieką jest osobą szczęśliwą, emanującą dobrocią i serdecznością. Pani Stanisławie serdecznie gratulujemy tak pięknego Jubileuszu i życzymy dużo zdrowia oraz cierpliwości w zmaganiu się z wszelkimi niedogodnościami dnia codziennego.

Jak zrobić idealny majonez?

To bardzo prosta sprawa. Parzymy dwa jajka. Oddzielamy żółtko od białka. Do wysokiego naczynia wlewamy szklankę oleju, dodajemy dwa żółtka, przyprawiamy solą i pieprzem, ewentualnie odrobiną cukru, może być też odrobina musztardy lub octu winnego. Wkładamy w to blender i nie ciągniemy do góry, tylko od samego dna blendujemy, około jedną minutę. W ten sposób powstaje nam majonez. Warto go zrobić samemu, ma niepowtarzalny smak i super to zabawa również dla najmłodszych.

Katarzyna Bosacka radzi w Strefie FM Piotrków

Gorzkowice

Międzynarodowy Dzień Sportu

6 kwietnia obchodzimy Międzynarodowy Dzień Sportu dla Rozwoju i Pokoju. To dobra okazja, by podkreślić znaczenie sportu w dzisiejszym świecie. Sport nie tylko wpływa pozytywnie na kondycję fizyczną, ale i kształtuje charakter. Nawet osoby, które jedynie obserwują zmagania sportowców mają frajdę.

Uczniowie klasy 1c Szkoły Podstawowej w Gorzkowicach, której wychowawcą jest p. Aneta Krawczyk, uwielbiają aktywność fizyczną i wiedzą, że sport to zdrowie.

Z samego rana na zajęciach wychowania fizycznego chłopcy podzielili się na dwie drużyny i postanowili zagrać mecz piłki nożnej. Nad sprawnym i prawidłowym przebiegiem gry czuwał sędzia. Dziewczynki kibicowały kolegom i pełniąc rolę cheerleaderek prezentowały swoje umiejętności taneczne. Gra zawodników była zacięta, do końca trzymająca w napięciu, ale rozgrywana w atmosferze fair play.

Po meczu uczniowie ćwiczyli swoją siłę i wytrzymałość przeciągając linę. Następnie przyszedł czas na balonowe konkurencje i zabawy. Dużo radości sprawiła pierwszoklasistom gra „W zdrowym ciele – zdrowy duch", podczas której losowali rodzaj ćwiczenia, które musieli wykonać i ilość powtórzeń.

Po zmaganiach sportowych uczniowie wzięli udział w turnieju wiedzy o zdrowiu i aktywności fizycznej.

Sportowy dzień był bardzo udany. Uczniowie świetnie bawili się promując jednocześnie aktywność fizyczną.

Gmina Gorzkowice właścicielem budynku Urzędu Gminy

Do chwili obecnej gmina wynajmowała od Banku Spółdzielczego Ziemi Piotrkowskiej pomieszczenia na piętrze. Bank podjął decyzję o sprzedaży budynku, a gmina dostała propozycję pierwokupu. Z uwagi na zagrożenie, że gmina pozostanie bez siedziby, zakup tej nieruchomości stał się potrzebą najwyższej rangi.

Dzięki dofinansowaniu 800.000,00 zł z Rządowego Funduszu Inwestycji Lokalnych, które pozyskała gmina Gorzkowice został zakupiony budynek i urząd zyskał swoją siedzibę.

CAŁKOWITA WARTOŚĆ INWESTYCJI: 1.493.000,00 zł.

O Gorzkowicach czytaj również na ePiotrkow.pl

eprasa.pl d7e6c77969

Grabica

Gminne Eliminacje Turnieju Wiedzy Pożarniczej w Grabicy

Z radością informujemy, że 6 kwietnia po dwóch latach przerwy, z inicjatywy Zarządu Oddziału Gminnego Związku OSP RP w Gminnym Centrum Kultury w Grabicy odbyły się eliminacje gminne Ogólnopolskiego Turnieju Wiedzy Pożarniczej „Młodzież Zapobiega Pożarom".

W zmaganiach wzięli udział uczniowie szkół podstawowych z terenu naszej gminy. Przed rozpoczęciem turnieju przewodniczący komisji prezes Zarządu Oddziału Gminnego OSP Ryszard Barański wraz z członkami komisji: V-ce Prezesem Stanisławem Strzeleckim oraz komendantem gminnym Andrzejem Pietraszczykiem powitali przybyłych uczestników oraz opiekunów. Uczniowie zostali zapoznani z regulaminem i sposobem punktacji przy obliczaniu wyników testów, a następnie zostali podzieleni odpowiednio do kategorii wiekowych. Wszyscy uczestnicy musieli zmierzyć się z testem pisemnym zbudowanym z 30 pytań. Po zakończeniu testu, oczekując na wyniki, uczniowie mieli czas na słodki poczęstunek. W kolejnym etapie jury konkursu wyłoniło osoby do dogrywki finałowej - egzaminu ustnego.

Cieszy nas, iż zainteresowanie tematyką pożarniczą, mimo wspomnianej przerwy, nie wygasło. Uczniowie kolejny raz wykazali się dużą wiedzą. Po burzliwej debacie, jury przedstawiło wyniki, które przedstawiają się następująco:

grupa I – młodsi:

I miejsce Julia Marczyńska-Blada (SP Wola Kamocka)

II miejsce Marcel Kulbat (SP Szydłów)

III miejsce Aleksandra Choińska (SP Wola Kamocka)

grupa II- starsi :

I miejsce Witold Nowak (SP Brzoza)

II miejsce Mateusz Węzyk (SP Wola Kamocka)

III miejsce Wiktor Ossowski (SP Szydłów)

Zwycięzcy konkursu i pozostali uczestnicy otrzymali okolicznościowe dyplomy oraz atrakcyjne nagrody rzeczowe, które osobiście wręczył wójt gminy Grabica Krzysztof Kuliński.

Warto nadmienić, że tego typu inicjatywy są nie tylko społecznie pożyteczne, bowiem kształtują w młodych ludziach dobre postawy, które mogą zaprocentować w przyszłości, zarówno tej bliższej, jak i dalszej. Mamy nadzieję, że m. in. właśnie te dzieci, które w tym momencie biorą udział w konkursie pożarniczym zostaną za parę lat najaktywniejszymi strażakami w szeregach Naszych gminnych Ochotniczych Straży Pożarnych.

Informujemy, także że laureaci, którzy zajęli dwa pierwsze miejsca w poszczególnych kategoriach wiekowych będą reprezentować Gminę Grabica podczas eliminacji powiatowych. Trzymamy kciuki i życzymy powodzenia !

Łęki Szlacheckie

Klasa VIII zwiedza Warszawę

W dniu 5 kwietnia 2022 r. klasa VIII SP w Łękach Szlacheckich wyjechała na jednodniową wycieczkę do Warszawy. Celem wycieczki był spacer po Warszawie, który rozpoczęliśmy od Placu Piłsudskiego i zmiany warty przy Grobie Nieznanego Żołnierza. Następnie udaliśmy się na Stare Miasto, po drodze p. przewodnik opowiadała o architekturze tego miejsca. Rozpoczęliśmy od Zamku Królewskiego i Kolumny Zygmunta. Podziwialiśmy Archikatedrę św. Jana i warszawskie pomniki będące symbolami Warszawy. Najważniejszymi, które zobaczyliśmy to Pomnik Małego Powstańca, rzeźba Warszawskiej Syrenki. Przechadzaliśmy się malowniczymi uliczkami Starego Miasta, zrekonstruowanych murów miejskich oraz Barbakanu. Mimo, że spacer był krótki, pani przewodnik zapewniła nam czas pełen wrażeń uzupełniając naszą wiedzę. Następnym punktem wycieczki było Centrum Nauki Kopernik. W tym miejscu nasi uczniowie oglądali wystawy, przy niektórych zatrzymywali się znacznie dłużej. Przetestowali też możliwości własnego ciała. Byliśmy również w Planetarium – tam obejrzeliśmy pokaz na temat: „Gorący Klimat", którego celem było pokazanie skutków jakie przynoszą zmiany klimatyczne oraz jak dbać o środowisko, aby było nam przyjazne. Uczniowie naszej szkoły byli bardzo zainteresowani pokazem w Planetarium oraz wszystkimi atrakcjami wycieczki.

Warsztaty ozdabiania jajek w szkole w Trzepnicy

Tradycje i zwyczaje są jednym z naszych dziedzictw kulturowych- to także bardzo bogata kopalnia wiedzy o naszej przeszłości. To na ich podstawie tworzy się nasza tożsamość.

Jedną z wielkanocnych tradycji jest ozdabianie jajek. Znane są różne techniki m.in. : kraszanki, drapanki, wycinanki, oklejanki i pisanki.

Aby młodsze pokolenie lepiej je poznawało w dniu 08.04.2022 r. w Szkole Podstawowej im. Andrzeja Frycza Modrzewskiego w Trzepnicy zorganizowano warsztaty zdobienia jajek.

Uczestniczyli w nich uczniowie z klas 0- lll. Dzieci malowały szklane jajka farbami, a potem oklejanki je kolorowymi piórkami.

eprasa.pl d7e6c77969

Moszczenica

Przedświąteczne spotkanie KGW

Święta Wielkanocne mają bogatą tradycję. Z Wielkanocą wiążą się liczne religijne i ludowe obrzędy(święcenie pokarmów, palmy, pisanki, śmingus dyngus). Po rezurekcji zasiadano do świątecznego śniadania. Najpierw dzielono się jajkiem. Na stole nie mogło zabraknąć baby wielkanocnej i mazurka. Rozdawano prezenty.

- My również jak przystało na samorządową rodzinę spotkaliśmy się w GOKIS na uroczystym śniadaniu z przedstawicielkami KGW zrzeszonymi w GZKGW w Moszczenicy oraz władzami gminy i powiatu. Zaproszenie przyjęli: Starosta Pow. Piotrkowskiego Piotr Wojtysiak, Wicestarosta Dariusz Magacz, dyrektor LGD Buduj-Razem Justyna Strumiłło, Radna Rady Powiatu Katarzyna Miśkiewicz, prezes Wojewódzkiego Związku Młodzieży Wiejskiej Bartłomiej Masiarek, sekretarz Gminy Moszczenica Agata Biesaga, dyrektor GOKIS Włodzimierz Kaźmierczak. Wszyscy nawzajem złożyli sobie świąteczne życzenia jak i również każdy uczestnik został obdarowany prezentem - podsumowuje w imieniu organizatorów - Zarządu GZKGW w Moszczenicy, przewodnicząca Halina Derach.

Podziękowaliśmy za bezinteresowną pomoc

Zerwane dachy, zniszczone budynki gospodarcze, czy dobytek mieszkańców rozrzucony po okolicznych polach. Poranna wichura, która przeszła 17 lutego nad terenem gminy wyrządziła olbrzymie szkody m.in. w Sierosławiu. Z pomocą ruszyli strażacy, którzy przez cały dzień zabezpieczali uszkodzone domy i budynki, m.in. remizę OSP. Okazuje się, że w tych trudnych chwilach można liczyć na nieoczekiwaną pomoc ludzi o wielkich sercach. Jedną z nich jest Agnieszka Drozdowska, właścicielka Baru Piast, która - spontanicznie - na miejsce akcji wysłała obiady dla strażaków.

- Bardzo chcielibyśmy podziękować w imieniu wszystkich strażaków i druhów za prawdziwy odruch serca. Pomoc w takich trudnych sytuacjach jest nieoceniona i pokazuje prawdziwy charakter człowieka. Jeszcze raz chciałbym Pani podziękować i wręczyć prezent od naszej gminy za bezinteresowną pomoc – dziękował wójt Marceli Piekarek, który wraz z Agatą Biesagą, sekretarzem gminy przyjechali, aby osobiście podziękować pani Agnieszce Drozdowskiej. – Dziękuję i jest mi niezmiernie miło – mówiła podczas krótkiego spotkania niezwykle skromna i miła właścicielka Baru Piast, która nie ukrywała zakłopotania całą sytuacją. Jako prezent władze gminy przekazały specjalny dyplom i okazałe wydanie książki kucharskiej.

Zapraszamy do na zajęcia z nauki gry

Gminny Ośrodek Kultury i Sportu w Moszczenicy zaprasza dzieci i młodzież do młodzieżowej orkiestry dętej. Zajęcia, które odbywać się będą w Domu Kultury w Moszczenicy, poprowadzi Paweł Filipek - muzyk, nauczyciel oraz instruktor w orkiestrze dętej z Grocholic.

Pierwsze spotkanie organizacyjne odbędzie się w piątek, 22 kwietnia o godz. 18:00 w siedzibie Gminnego Ośrodka Kultury i Sportu w Moszczenicy, ul. 100- lecia Odzyskania Niepodległości 2.

- Czekamy na wszystkich chętnych, także na dzieci chcące rozpocząć swoją przygodę z muzyką. Gminny Ośrodek Kultury i Sportu posiada w swoim zasobie odpowiednią liczbę instrumentów, ustników i stroików, a jeśli zajdzie potrzeba będziemy szukać środków na zakup kolejnych instrumentów. Zapisywać się będzie można na naukę gry na instrumentach dętych m.in. trąbce, klarnecie, flecie, tubie, puzonie i innych. Na początku zajęcia odbywać się będą indywidualnie z każdym podopiecznym - zachęca Włodzimierz Kaźmierczak, dyrektor GOKiS.

Dodatkowo Gminny Ośrodek Kultury i Sportu w Moszczenicy zaprasza także na naukę gry na keyboardzie oraz zajęcia z emisji głosu.

Więcej informacji można uzyskać w siedzibie GOKiS w Moszczenicy lub pod nr tel. 44 6169 454.

Rozprza

Blisko milion złotych na modernizację cmentarza wojennego w Milejowie

Podczas poniedziałkowej konferencji prasowej zorganizowanej przez posła na Sejm RP Grzegorza Lorka, wójta gminy Rozprza Janusza Jędrzejczyka oraz radną rady gminy Rozprza Jolantę Krupę uzyskaliśmy informację, iż gmina Rozprza pozyskała z budżetu państwa dofinansowanie w kwocie 950 000,00 zł na modernizację zabytkowego cmentarza wojennego w Milejowie.

„Dziękujemy Panu Premierowi Mateuszowi Morawieckiemu za przyznanie środków finansowych, Panu Wojewodzie Tobiaszowi Bocheńskiemu za wskazanie naszego wniosku i pozytywną opinię, a Panu Posłowi Grzegorzowi Lorkowi i Pani Jolancie Krupie – radnej Gminy Rozprza za wspieranie i poparcie dla słusznej inicjatywy. Wierzę, że gruntowny remont tego miejsca będzie oddaniem czci żołnierzom, którzy broniąc swojej ojczyzny przed niemiecką armią, oddali dla niej najcenniejszy dar – własne życie" – powiedział Janusz Jędrzejczyk, wójt Gminy Rozprza.

We wspólnej mogile miejsce spoczynku znalazło 629 żołnierzy Armii „Łódź" i Armii „Prusy" poległych w dniach 4-6 września 1939 roku w obronie Piotrkowa Trybunalskiego przed I Niemiecką Dywizją Pancerną. Udało się zidentyfikować tylko 156 poległych, w tym 23 oficerów i 133 żołnierzy szeregowych. 473 osoby pochowano jako nieznane. Pierwszy pomnik ku czci poległych żołnierzy wybudowano w 1967 roku. Uroczystości odsłonięcia odbyły się 29 października 1967 roku. W 2001 roku cmentarz odnowiono. Przebudowano gruntownie kwatery, uporządkowano alejki i wykonano nowy obelisk. Tradycyjnie w każdą pierwszą niedzielę września na cmentarzu wojennym w Milejowie odbywają się uroczystości upamiętniające żołnierzy walczących w tzw. "Bitwie o szosę piotrkowską" i mieszkańców okolicznych miejscowości, pomordowanych wówczas przez Niemców.

Kwietniowe spotkanie sołtysów z terenu gminy Rozprza

6 kwietnia 2022 r. w Sali USC Urzędu Gminy w Rozprzy odbyło się spotkanie sołtysów, któremu przewodniczył wójt gminy Rozprza Janusz Jędrzejczyk. Uczestniczyli w nim także zastępca wójta Artur Cubała, sekretarz gminy Anna Kaźmierczak oraz skarbnik gminy Bogdan Górecki.

Na rozpoczęciu wójt Janusz Jędrzejczyk złożył gratulację oraz zapoznał sołtysów z nowo powołaną panią sołtys Sołectwa Bagno – Sandrą Nowicką. Do gratulacji przyłączyła się również nowo powołana sekretarz gminy Rozprza Anna Kaźmierczak.

Podczas spotkania zaprezentowane zostały informacje dotyczące uchwał podjętych na XXX Sesji Rady Gminy Rozprza, szeroko omówiony został temat wnioskowanych inwestycji, takich jak:

- Przebudowa infrastruktury w drodze gminnej Bagno – Cekanów wraz z dojazdami (wartość zadania 6 600 000,00 zł z czego 6 270 000,00 to kwota wnioskowana),
- Przebudowa drogi gminnej w miejscowości Białocin (wartość zadania 3 700 000,00 zł z czego 3 515 000,00 zł to kwota wnioskowana),
- Przebudowa drogi gminnej ul. Sportowej w miejscowości Niechcice (wartość zadania 4 550 000,00 zł z czego 4 322 500,00 zł to kwota wnioskowana),
- Budowa ujęcia wody w miejscowości Gieski ,
- Budowa kanalizacji sanitarnej w miejscowości Rozprza i Niechcice
- Modernizacja drogi w miejscowości Stara Wieś – zadanie zostało złożone do Funduszu Ochrony Gruntów Rolnych,

Gmina Rozprza pozyskała w ostatnim czasie 100 tyś. zł na remont placu zabaw w Rozprzy oraz 950 tyś. zł na modernizację cmentarza wojskowego w Milejowie – dodał wójt.

W dalszej części spotkania poruszono również temat wyniku konsultacji społecznych dotyczących nadania praw miejskich miejscowości Rozprza oraz złożonego wniosku do MSWiA. Omówiono ponadto tematy grantów sołeckich, wniosków o naprawy dróg, cen wody i kosztów energii oraz uchodźców znajdujących się na terenie gminy Rozprza.

Na zakończenie spotkania wójt gminy Rozprza Janusz Jędrzejczyk wraz z zastępcą, sekretarzem oraz skarbnikiem złożyli wszystkim przybyłym sołtysom życzenia wielkanocne.

eprasa.pl d7e6c77969

Czarnocin

Rozbudowa PSZOK-u

W gminie Czarnocin funkcjonuje obecnie Punkt Selektywnego Zbierania Odpadów Komunalnych znajdujacy się na terenie gminnej oczyszczalni ścieków. W kolejnych latach wraz ze wzrostem świadomości ekologicznej mieszkańców gminy Czarnocin oraz z uwagi na rosnące wymagania dotyczące segregacji odpadów na pewno zwiększy się ilość odpadów przyjmowanych na PSZOK-u. W związku z tym gmina Czarnocin pozyskała dofinansowanie ze środków Regionalnego Programu Operacyjnego Województwa Łódzkiego na lata 2014-2020 w ramach osi V, Ochrona środowiska, poddziałanie V.2 Gospodarka odpadami. Projekt przewiduje budowę wagi samochodowej, wiaty na umieszczenie kontenerów na poszczególne frakcje, utwardzenie terenu, wykonanie nowego ogrodzenia i wjazdu. Jednym z istotniejszych elementów projektu jest waga, która pozwoli na precyzyjne ważenie śmieci nie tylko przyjmowanych w punkcie ale wszystkich samochodów, które zbierają odpady na terenie gminy. Dziś ważenie jest realizowane w firmie zewnętrznej za co gmina ponosi koszty. Szacowany koszt realizacji projektu to blisko 600 000 zł, z czego 390 000 zł stanowi dofinansowanie. Zgodnie z wnioskiem inwestycja powinna być zrealizowana jeszcze w tym roku. Po realizacji tej inwestycji poza selektywnie zbieranymi odpadami komunalnymi, do PSZOK-u mieszkańcy będą mogli przynieść produkty lub części produktów czy przedmioty nadające się do ponownego użycia. Część z nich niewymagająca napraw przekazywana będzie zainteresowanym mieszkańcom a te, które będą wymagać niewielkich napraw będą naprawiane w specjalnym do tego stworzonym i wyposażonym punkcie.

Rozbudowa PSZOK-u to kolejna inwestycja, którą gmina będzie w najbliższym czasie realizować na terenie gminnej oczyszczalni ścieków. Z końcem marca na potrzeby oczyszczalni została wybudowana farma fotowoltaiczna o mocy 50 kwh a obecnie trwa procedura przetargowa rozbudowy gminnej oczyszczalni na szacunkową kwotę kwotę około 9 mln złotych. Jak mówi wójt Roman Miksa, po zakończeniu tych inwestycji cały obiekt, będzie stanowił nowoczesne, przyjazne dla środowiska miejsce zarówno zagospodarowania i oczyszczania ścieków komunalnych jak i stałych odpadów komunalnych z terenu całej gminy.

Powstanie kolejne boisko w gminie

Do końca bieżącego roku powstanie kolejny obiekt sportowy w postaci nowoczesnego boiska, tym razem w sołectwie Dalków. Gmina Czarnocin wykonała projekt budowlany i złożyła wniosek o dofinansowanie ze środków budżetu Województwa Łódzkiego w ramach programu „Infrastruktura sportowa na Plus". Uchwałą nr XLIV/526/22 Sejmiku Województwa Łódzkiego z dnia 29 marca zostało przyznane dofinansowanie na realizację tego zadania w wysokości 100 tys. złotych co stanowić będzie około 50% wartości inwestycji. Zakres prac przewiduje boisko o nawierzchni trawiastej 25x50m ze strefami bezpieczeństwa 29x55m obramowane obrzeżem betonowym, nowe bramki oraz siatkę ze słupkami do gry w tenisa ziemnego. Całość zostanie zabezpieczona 3 piłkochwytami o łącznej długości 118 mb. Dodatkowo planowane jest wykonanie chodników i dojazdu, montaż 10 szt ławek parkowych oraz wykonanie nasadzeń. Po podpisaniu umowy na dofinansowanie zostanie przeprowadzone postępowanie zamówień publicznych i realizacja inwestycji, która zgodnie z wnioskiem ma być zrealizowana do końca 2022r.

Jajka kurze, przepiórcze, strusie?

Różnią się wielkością, ceną. Strusie rzadko są spotykane. Z takiego jajka można zrobić jajecznicę dla ok. 10 osób.

Jajka przepiórcze natomiast stosuję w czasie świąt. Są mniejsze. Są bardzo eleganckie w podaniu.

Ja staram się ograniczać produkty odzwierzęce na świątecznym stole. Bo polska Wielkanoc jest mięsna, zwierzęco białkowa i tłusta. Wszystko jest robione na białej kiełbasie, boczku, wędzonce. Pojawiają się wędliny, pasztety, jajka.

Gdzie tylko mogę ograniczam, więc produkty odzwierzęce na rzecz warzywnych. Jest zielona wiosenna sałata. Nie jemy żurku na kiełbasie i na boczku, tylko zieloną zupę, jak krem z zielonego groszku, jak są szparagi to szparagową. Staram się przemycać jak najwięcej warzyw. Przy tak ogromnej ilości produktów odzwierzęcych możemy mieć zgagę i niestrawność.

Katarzyna Bosacka radzi w Strefie FM Piotrków

O Czarnocinie czytaj również na
ePiotrkow.pl

Gmina Czarnocin świętuje 180. urodziny Marii Konopnickiej

Sejm Rzeczpospolitej Polskiej, podjął uchwałę w sprawie ustanowienia patronów roku 2022 w następujących postaciach: Ignacego Łukasiewicza, Marii Konopnickiej, Maria Grzegorzewskiej, Wandy Rutkiewicz, Józefa Mackiewicza, Józefa Wybickiego oraz epoki Romantyzmu Polskiego, która miała niepodważalny wpływ na kształtowanie polskiej tożsamości narodowej.

Obchody patronki roku 2022 Marii Konopnickiej zostaną uświetnione przez Ochotniczą Straż Pożarną w Tychowie, która planuje zorganizować w dniu 28.05.2022r. ogólnodostępne wydarzenie kulturalne dla wszystkich mieszkańców Województwa Łódzkiego, w szczególności mieszkańców Gminy Czarnocin. Podczas imprezy odbędzie się finał konkursu recytatorskiego twórczości Marii Konopnickiej. Nagrodzonym finalistom i wyróżnionym wręczone zostaną nagrody w postaci książek. Po zakończonym konkursie recytatorskim, nastąpi rozdanie nagród w ramach konkursu plastycznego, przeprowadzonego przez Gminną Bibliotekę Publiczną w Czarnocinie. Uczestnicy konkursu również zostaną nagrodzeni książkami z twórczością Marii Konopnickiej, a dodatkowo o nowe egzemplarze twórczości patronki wzbogacą się biblioteki Szkół Podstawowych w Czarnocinie i Szynczycach. Podczas wydarzenia mieszkańcy gminy zetkną się z żywym dorobkiem kultury i dziedzictwa narodowego. Uczestnicy wyniosą na przyszłość wartości, wiedzę na temat Marii Konopnickiej i jej twórczości.

W ramach zaprezentowania lokalnego dorobku kultury wystąpią lokalni artyści: Dziecięcy zespół KORALIKI z Czarnocina, który m. in. dla potrzeb realizacji wydarzenia przygotuje przedstawienie tematyczne. Dla upamiętnienia 180 rocznicy urodzin Marii Konopnickiej, strażacy, oraz pozostali uczestnicy wspólnie odśpiewają „Rotę".

Środki, w wysokości 22 tys. złotych, na organizację uroczystości, Ochotnicza Straż Pożarna w Tychowie pozyskała po złożeniu oferty w ramach otwartego konkursu ofert pt. „Kulturalnie regionalnie" ogłoszonego przez Departamentu Kultury Urzędu Marszałkowskiego w Łodzi.

eprasa.pl d7e6c77969

Sulejów

Katyń, Smoleńsk - pamiętamy

Zbrodnia katyńska i katastrofa smoleńska to wydarzenia, które odcisnęły bolesne piętno na losach tysięcy polskich rodzin i miały wpływ na historię Polski, dlatego upamiętniane rocznic tych tragedii jest naszym obowiązkiem, ponieważ jak powiedział wiele lat temu Marszałek Józef Piłsudski - „Naród, który nie szanuje swej przeszłości nie zasługuje na szacunek teraźniejszości i nie ma prawa do przyszłości". W niedzielę, 10 kwietnia minęła 12. rocznica katastrofy smoleńskiej, natomiast 13 kwietnia będziemy obchodzić Dzień Pamięci Ofiar Zbrodni Katyńskiej. Z okazji tych dwóch rocznic w Kościele pw. św. Floriana w Sulejowie odbyła się msza święta w intencji ofiar, po której przedstawiciele m.in. Sejmu RP i gminy Sulejów złożyli kwiaty i zapalili znicze w miejscach pamięci.

Dzień Pamięci Ofiar Zbrodni Katyńskiej, uchwalono w celu upamiętnienia ofiar ludobójstwa, którego wiosną 1940 r. dopuścili się członkowie NKWD (Ludowego Komisariatu Spraw Wewnętrznych ZSRR). Sowieci rozstrzelali co najmniej 21.768 obywateli Polski (w tym ponad 10 tys. oficerów Wojska Polskiego i Policji Państwowej). 10 kwietnia 2010 r. członkowie polskiej delegacji, na czele z prezydentem Rzeczypospolitej Polskiej Lechem Kaczyńskim i jego małżonką, zginęli w katastrofie lotniczej podczas podróży do Katynia, gdzie chcieli oddać hołd przedstawicielom polskiej elity, którzy zostali brutalnie zamordowani podczas II wojny światowej.

W sulejowskiej świątyni, pomiędzy pamiątkowymi tablicami, wmurowano urny z prochami z dołów śmierci, przywiezione z Katynia, Charkowa, Miednoje, Bykowni, Kuropat i Smoleńska, dlatego najpierw to właśnie w tym symbolicznym miejscu oddaliśmy hołd ofiarom zbrodni katyńskiej i katastrofy smoleńskiej. Po niedzielnym nabożeństwie kwiaty złożyli tam: proboszcz parafii Leszek Druch, poseł Grzegorz Lorek oraz nasi samorządowcy, reprezentujący zarówno powiat piotrkowski, jak i gminę Sulejów. Dorota Jankowska – radna Rady Powiatu Piotrkowskiego, Małgorzata Just – zastępca burmistrza Sulejowa, którego reprezentowała również jego żona Anna Ostrowska, Bartosz Borkowski - przewodniczący Rady Miejskiej w Sulejowie, Jan Ratajczyk – wiceprzewodniczący Rady Miejskiej w Sulejowie, obecni i byli radni Małgorzata Domosławska, Marcin Gadomski i Grzegorz Królik, Sławomir Rybak – kierownik Referatu Promocji, Kultury, Turystyki, Sportu i Zdrowia Urzędu Miejskiego w Sulejowie, przedstawiciele sulejowskiego Stowarzyszenia Emerytów i Rencistów oraz Szkoły Podstawowej nr 1 im. Jana Pawła II w Sulejowie, na czele z wicedyrektorem tej placówki – Marcinem Parą.

Poseł oraz nasi samorządowcy złożyli też kwiaty i zapalili znicze przed obeliskiem katyńskim, znajdującym się przy ulicy Krakowskiej w Sulejowie.

Kolejne dzikie wysypisko

Z lasu w Adelinowie wywieziono kilka ton śmieci – między innymi rakotwórczy azbest. Niestety, pomimo apeli niektórzy nadal wywożą śmieci do lasu, a pracownicy Miejskiego Zarządu Komunalnego w Sulejowie regularnie likwidują dzikie wysypiska.

Zamierzamy zamienić się na działki z przedstawicielami Lasów Państwowych, którzy przekażą nam nieruchomość, na terenie której będzie się znajdować nowe ujęcie wody w Uszczynie, w zamian leśnicy przejmą wymieniony fragment w Adelinowie. Jak się jednak okazało, znajdowało się tam dzikie wysypisko śmieci.

- Ta zamiana będzie możliwa dzięki życzliwości pracowników Lasów Państwowych i serdecznie za to dziękujemy. Niestety podczas wizji lokalnej odkryliśmy tam dzikie wysypisko śmieci i żeby dokonać zamiany musieliśmy tam najpierw posprzątać. Nie rozumiem postępowania tych, którzy to robią. Przecież wszyscy płacimy za wywóz śmieci, a za sprzątanie dzikich wysypisk musimy zapłacić dodatkowo, co podnosi koszty gospodarki śmieciowej na terenie naszej gminy. Wolelibyśmy wydać te pieniądze na przykład na utwardzenie drogi do Adelinowa, dlatego po raz kolejny apeluję: nie śmiećmy! – mówi burmistrz Wojciech Ostrowski.

Z Adelinowa wywieziono pięć pełnych ciężarówek odpadów.

- Przez dwa dni pracowało tam siedmiu naszych pracowników. Tam się znajdowały różne rodzaje odpadów, m.in. komunalne, a także m.in. fragment płyty nagrobnej, asfalt oraz ponad 1 tona azbestu, który został odpowiednio zabezpieczony i zostanie zutylizowany. Koszty utylizacji - ok. 5 tysięcy złotych oczywiście będziemy musieli pokryć z naszego budżetu, natomiast ogólny koszt posprzątania tego terenu to ok. 14 tys. zł - dodaje Jarosław Miller, dyrektor Miejskiego Zarządu Komunalnego w Sulejowie.

Śmieci wyrzucamy niestety nie tylko do lasu.

- Pracownicy Miejskiego Zarządu Komunalnego po każdym weekendzie tylko na Placu Straży zbierają co najmniej 2 worki małych butelek po alkoholu, które znajdują prawie wszędzie tylko nie w koszach na śmieci, a więc między szczeblami ławek, w szczelinach słupów energetycznych oraz w krzakach, dlatego przyłączam się do apelu pana burmistrza – podsumowuje Jarosław Miller.

Jeśli zauważą Państwo takie wysypisko na terenie naszej gminy proszę do nas napisać pod specjalnie utworzony w tym celu adres e-mail: zgłoszenia@sulejow.pl.

Jeśli takie wysypisko będzie się znajdować na terenie należącym do gminy, nasi urzędnicy poinformują o tym pracowników odpowiedzialnych za odbiór odpadów, a ci będą systematycznie porządkować takie miejsca, natomiast w przypadku prywatnych nieruchomości będziemy namawiać ich właścicieli do posprzątania swoich działek.

Tam gdzie problem będzie się powtarzał rozważymy zainstalowanie fotopułapek.

Zgodnie z Kodeksem wykroczeń w 2022 roku mandat za nielegalny wywóz śmieci może wynieść nawet do 5 000 zł.

Wolbórz

Szymon Bińka z medalem

Brązowy medal ucznia Szkoły Podstawowej w Wolborzu Szymona Bińka w Mistrzostwach Polski w Kickboxingu.

Mistrzostwa Polski w Kickboxingu w formule Low-Kick 2022 Juniorów Młodszych, Juniorów Starszych oraz Seniorów odbywały się w Piotrkowie Trybunalskim. Od piątku do niedzieli (1 - 3 kwietnia 2022) w hali „Relax" rękawice skrzyżowało łącznie 362 zawodników i zawodniczek reprezentujących 92 kluby z całej Polski. W niedzielę odbyły się walki finałowe.

Szymon wystąpił w kategorii Junior młodszy [m] / -63.5kg i reprezentował Piotrkowską Szkołę Sztuk Walki TOM CENTER.

Po jednogłośnym zwycięstwie ze starszym o rok przeciwnikiem w ćwierćfinale, musiał uznać wyższość bardziej utytułowanego konkurenta w walce półfinałowej. Zdobył brązowy medal w bardzo mocno obsadzonych Mistrzostwach Polski. Sukces jest bardzo duży także ze względu na to, że trenuje dopiero rok i przed mistrzostwami wystąpił tylko w jednej oficjalnej walce. Wielka kariera przed nim. Gratulujemy Szymon.

O Wolborzu czytaj również na ePiotrkow.pl

Podstawówka na miarę XXI w.

Szkoła Podstawowa i Przedszkole w Goleszach Dużych pracują po remoncie pełną parą. Nowoczesny obiekt robi wrażenie na uczniach, nauczycielach i rodzicach.

Dzieci i nauczyciele nie kryją zadowolenia. Nowoczesne klasy z multimedialnym wyposażeniem, przestronne jasne korytarze, funkcjonalna stołówka z kącikiem gier i zabaw. Szkoła Podstawowa w Goleszach Dużych po remoncie powiększyła się, zyskała nową elewację. Szkoła została rozbudowana o dodatkowy budynek, w którym jest teraz przedszkole samorządowe.

Kompleks edukacyjny został ocieplony, wymieniono stolarkę okienną, wyremontowano wszystkie pomieszczenia, a budynek zyskał nowoczesny system ogrzewania pompą ciepła wspomaganą gazem. Koszt inwestycji to 5,6 mln zł, w tym 4 mln zł to pozyskane fundusze zewnętrzne.

- To jedna z naszych największych inwestycji w gminie Wolbórz, która służy najmłodszym przedszkolakom i uczniom. Szkoła po przebudowie wygląda imponująco, jest nowoczesna, przestronna i jasna. Jestem pod wrażeniem realizacji naszego projektu przebudowy tego obiektu. - powiedział Andrzej Jaros burmistrz Wolborza.

Szkołę wraz z burmistrzem odwiedzili 6 kwietnia 2022 r. i spotkali się z dyrektorką Anną Drozdowską, Zbigniew Klewin przewodniczący Rady Miejskiej, z-ca burmistrza Dymitr Jędryka,, Skarbnik Izabela Midera oraz Sekretarz Elżbieta Bijoch.

eprasa.pl d7e6c77969

Wola Krzysztoporska

Tradycyjne, kolorowe, niezwykłe stoły wielkanocne

Takiego nagromadzenia piękna, kolorów i tradycji w jednym miejscu dawno nie widzieliśmy. A mowa o konkursie na „Najpiękniejszy, tradycyjny stół wielkanocny", który 9 kwietnia 2022 odbył się w Domu Ludowym w Piekarach. Konkurs został ogłoszony przez Gminny Ośrodek Kultury i był otwarty dla wszystkich Kół Gospodyń Wiejskich z terenu gminy Wola Krzysztoporska oraz kół działających przy GOK w Woli Krzysztoporskiej. Z tej niezwykłej okazji zaprezentowana swoich talentów (i to nie tylko kulinarnych) skorzystało aż 30 KGW i Koło 50+ działające przy GOK.

Jak zaaranżować wielkanocny stół? Każdy, kto zobaczył konkursowe prezentacje, ma już w głowie setki pomysłów, bo koła wykazały się niezwykłą kreatywnością w łączeniu wielkanocnych tradycji z nowoczesnym wykonaniem. Uczestnicy musieli przygotować nakrycie stołu, na którym obowiązkowo musiały znajdować się symbole świąteczne: koszyczek ze święconką, tradycyjne potrawy (wyroby lub wypieki wielkanocne) oraz dekoracje, a dodatkowo inne produkty i prace rękodzielnicze nawiązujące do tradycji Świąt Wielkiej Nocy. Trzeba też było dokonać krótkiej prezentacji stołu przed komisją konkursową, która obradowała w składzie: przewodniczący Roman Drozdek, wójt gminy Wola Krzysztoporska i członkowie: Katarzyna Miśkiewicz - kierownik ARiMR w Piotrkowie Trybunalskim, Błażej Krasoń - zastępca kierownika ARiMR i Marcin Pawlikowski, dyrektor Gminnego Ośrodka Kultury w Woli Krzysztoporskiej.

Komisja miała niezwykle trudne zadanie, bo wybrać najlepszych spośród tylu doskonałych nie było łatwo, tym bardziej, że na stołach gościły prawdziwe dzieła sztuki. Ostatecznie jednak, po burzliwych obradach, zdecydowano o przyznaniu następujących nagród i wyróżnień:

I miejsce KGW Wola Krzysztoporska (nagroda w wysokości 900 zł)

II miejsce KGW Piekary (nagroda w wysokości 800 zł)

III miejsce KGW Mąkolice (nagroda w wysokości 700 zł)

Pozostałe koła za udział w konkursie otrzymały nagrody w wysokości 500 zł.

Wyróżnienia przyznane przez jury:

KGW Poraj

KGW Rokszyce

Koło 50+ przy GOK Wola Krzysztoporska

KGW Woźniki Kolonia

Wyróżnienia przyznane przez kierownika ARiMR i wójta gminy Wola Krzysztoporska:

KGW Blizin

KGW Majków Duży

KGW Gomulin

KGW Bujny

Wszystkie nagrodzone i wyróżnione koła wezmą udział w Regionalnym Konkursie pn. „Najpiękniejszy, Tradycyjny Stół Wielkanocny, który już 24 kwietnia odbędzie się w Domu Ludowym w Rokszycach.

A wszystkim uczestnikom konkursu, a szczególnie gościnnym gospodarzom z KGW Piekary, za niezwykłe zaangażowanie dziękował wójt Roman Drozdek, przewodnicząca Rady Gminy Małgorzata Gniewaszewska, przedstawiciele ARiMR, dyrektor wolskiego GOK Marcin Pawlikowski, koordynator ds. KGW przy GOK Kamila Kaczorowska oraz przewodnicząca KGW Piekary Maria Głowacka.

Galeria zdjęć dostępna na stronie gminy, lub za pomocą QR kodu umieszczonego na zdjęciu.

Pasjonatki z wyróżnieniem

Zespół śpiewaczy Pasjonatki działający przy Gminnym Ośrodku Kultury w Woli Krzysztoporskiej reprezentował gminę na XXIII Przeglądzie Artystycznym Ruchu Seniora 2022 w Koluszkach. I – co warto odnotować – wrócił z wyróżnieniem.

Przegląd odbył się 2 kwietnia 2022 r., a Pasjonatki były jedynym zespołem z powiatu piotrkowskiego.

- Na 20 zespołów, które brały udział w przeglądzie, nasz zespół otrzymał wyróżnienie – mówi Marcin Pawlikowski, dyrektor Gminnego Ośrodka Kultury w Woli Krzysztoporskiej, który jako akordeonista dołączył do zespołu.

Zespół wystąpił w składzie 8 pań śpiewających i 3 panów, w tym dwóch akordeonistów.

Gratulujemy i życzymy dalszych sukcesów!

Gminne rowy jak nowe

W lutym i marcu 2022 r. na terenie gminy Wola Krzysztoporska wykonano prace związane z odmuleniem rowów przydrożnych w następujących miejscowościach: Mąkolice, Krężna, Krężna Kolonia, Woźniki Kolonia, Bujny, Piaski, Glina, Bogdanów, Blizin, Siomki, Wygoda, Wola Krzysztoporska, Jeżów, Radziątków, Kacprów o łącznej długości ok 15 km.

Świadczenia dla udzielających wsparcia obywatelom Ukrainy

Informujemy, że od 04.04.2022 istnieje możliwość składania wniosków na świadczenie 40 zł dla mieszkańców gminy Wola Krzysztoporska, którzy zapewniają pomoc w zakwaterowaniu i wyżywieniu obywateli Ukrainy. Wnioski o wypłatę świadczenia można składać w siedzibie Gminnego Ośrodka Pomocy Społecznej w Woli Krzysztoporskiej (ul. Szkolna 6) od poniedziałku do piątku w godzinach od 7.30 do 15.00.

Uprawnieni do otrzymania świadczenia:

Osoby fizyczne lub inne podmioty, które zapewniają zakwaterowanie i wyżywienie mieszkańcom Ukrainy opuszczającym teren Ukrainy w związku z działaniami wojennymi.

Wymagania, jakie muszą spełniać osoby, by otrzymać świadczenie 40 złotych:

1. Zapewnienie zakwaterowania i wyżywienia i niepobieranie opłat od osób zakwaterowanych.

2. Własny numer PESEL lub NIP.

3. Dane osób przyjętych na zakwaterowanie (nadany numer PESEL lub pieczątka przekroczenia granicy po 24.02.2022).

4. Dokładny adres miejsca pobytu osób zakwaterowanych.

5. Posiadanie polskiego rachunku bankowego, co ułatwi wypłatę świadczenia.

6. Numer telefonu wnioskodawcy.

7. Oświadczenie wnioskodawcy podpisane pod odpowiedzialnością karną dotyczące udzielenia zakwaterowania i wyżywienia.

8. Oświadczenia osób zakwaterowanych o zabezpieczeniu kwaterunku i zapewnieniu wyżywienia przez osoby goszczące.

9. Podpisana klauzula RODO.

UWAGA! Zgodnie z obowiązującymi przepisami art. 13 Ustawy z dnia 12 marca 2022 r. o pomocy obywatelom Ukrainy w związku z konfliktem zbrojnym na terytorium tego państwa (Dz.U. z 2022 r. poz. 583 z późn. zm.) świadczenie 40 złotych przysługuje na każdą zakwaterowaną osobę, jest wypłacane z dołu, czyli jedynie za miniony już okres pobytu obywatela Ukrainy, a nie za okres planowanego przebywania. Obecnie maksymalny okres przysługiwania świadczenia to 60 dni kalendarzowych.

W celu usprawnienia pracy administracyjnej uprasza się o składanie wniosków po upływie 60 dni pobytu obywateli Ukrainy w polskich domach.

Wszystkich niezbędnych informacji udzielają pracownicy GOPS w Woli Krzysztoporskiej pod numerami telefonów: 44 6 163 284 wew. 11, 20, 21, 22, 23.

Wnioski o wypłatę świadczenia można składać w siedzibie GOPS w Woli Krzysztoporskiej od poniedziałku do piątku w godzinach od 7.30 do 15.00.

eprasa.pl d7e6c77969

RÓŻNE

SPRZEDAM

Stelaż metalowy, reklamowy o wymiarach 2,5x5 m. Tel. 603-924-446 /52/

NIERUCHOMOŚCI

SPRZEDAM

Sprzedam działkę budowlaną 1099 m/kw w Piotrkowie ul. Turystyczna. Cena 135 tys. Tel. 693-305-922 /16/

Działki leśne z warunkami zabudowy w Tomawie; 605-447-320 /15/

Sprzedam mieszkanie w bloku 48m 3p+k parter. Tel.732 313 564 /16/

Sprzedam działkę rekreacyjną tel. 669-191-264 /23/

Sprzedam działkę budowlaną ok 1200 m kw. w Piotrkowie, Aleja 800-lecia, cena 180 zł/m kw.; 601-280-108. /52/

WYNAJMĘ

Wynajmę lokal do 150 m / kw Plac Czarneckiego oraz mieszkanie (również pod biuro) przy ul. Łazienna-Mokra Tel. 603-094-129 /19/

Wynajmę lokal w Woli Krzysztoporskiej o pow. 20 m/kw; Tel.887-747-371 /15/

MOTO

Masz problem ze starym samochodem? Składnica złomu, Twardosławice 28 B; 44/ 646-23-24, www.motorecykling.com.pl. /52/

SPRZEDAM

Lampy, reflektory, żarówki, diody, światła dzienne, xenony z montażem na miejscu. Piotrków, ul. Łódzka 66; 508-309-229. /52/

Sprzedam przyczepę „Camping" Tel. 669-191-264 /23/

Sprzedam silnik 1.4 benzyna tel. 605-738-312 /16/

PRACA

Zatrudnimy elektromontera i pomocnika elektromontera tel. 42 214-07-00 /16/

Zatrudnię ekspedientkę z doświadczeniem do sklepu krokodylek, w miejscowości Przygłów -Las. Dobre warunki pracy Tel. 504-478-354; /17/

Centrum serwisowe EDMAR zatrudni doświadczonego lakiernika. Stała, dobrze płatna praca. EDMAR Piotrków, Stolarska 13; 603-924-446. /52/

Zatrudnię stolarza meblowego, wysokie zarobki; 506-157-039. /52/

Zatrudnię przedstawiciela handlowego z branży metalowej; 512-476-646. /52/

Przyjmę ucznia do nauki zawodu w serwisie samochodowym; 601-232-466. /52/

Zatrudnię fryzjerkę. Stała, bardzo dobrze płatna praca; 603-975-999. /52/

Zatrudnię mężczyzn i kobiety do magazynu; 512-265-300 lub praca@euroveg.pl /52/

Zatrudnię mechanika samochodowego. Stała, dobrze płatna praca; 601-232-466. /52/

SZUKAM

Zaopiekuję się starszą osobą tel. 500-714-247 /15/

NAUKA

Polski, matura, egzamin ósmoklasisty; 669 396 921 /13/

USŁUGI

Naprawy powypadkowe. Centrum serwisowe. Doradztwo w likwidacji szkód samochodowych. Auta zastępcze. P-ków. Stolarska 13; 603-924-446. /52/

Naprawa maszyn rolniczych i maszyn budowlanych Tel..695 723 427 /15/

Złota rączka. Naprawy, spawanie, toczenie. Tel. 695-723-427 /15/

Sprzątanie domów,mieszkań,mycie okien. Tel.785-606-225 /15/

Oprawa muzyczna ślubu, skrzypce, altówka, wiolonczela, organy i flet, www.muzykanaslub.cba.pl; 607-588-518./52/

Masz problem ze starym samochodem - składnica złomu, Twardosławice 28 B; 44/ 646-23-24 lub 502-568-009 www.motorecykling.com.pl. /52/

Autoholowanie, niskie ceny; 603-123-964. /52/

Serwis okienny. Regulacja okien, wymiana okuć, szyb oraz uszczelek; 601-910-135. /52/

Najtańsze ubezpieczenie samochodowe, majątkowe, rolne. Rozprza, ul. Legionów Polskich 2/5; 44/610-35-43. /52/

Parking dla samochodów ciężarowych czynny całą dobę. Zapraszamy; 693-906-272. /52/

Mieszalnia lakierów. Lakiery samochodowe i przemysłowe. Pasty polerskie, materiały lakiernicze. Roosevelta 43; 692-656-023. /52/

Kolizja? Wypadek? Z nami bezgotówkowo rozliczysz szkodę, Zapewnimy auto zastępcze z OC sprawcy. Profesjonalnie naprawimy twój samochód.

Auto-Majer, Piotrków, Wąska 6; 601-232-466. /52/

Szukasz taniego ubezpieczenia? Chcesz zadbać o bezpieczeństwo swoje, swoich bliskich, swojego domu czy samochodu? Zapewniam darmową wycenę i dojazd do klienta; 786-165-265. /52/

BUDOWLANE

Tynki maszynowe cementowo-wapienne i gipsowe. Tel. 609-372-930 /23/

Sprzedam lub wypożyczę cykliniarkę tel. 605-738-312 /16/

Usługi remontowe Tel. 516-388-881 /18/

Trybunalski Tydzień

ZDROWIE

Wypożyczalnia sprzętu rehabilitacyjnego i medycznego UŚMIECH LOSU ul. A. Próchnika 22 w Piotrkowie Tryb.; 607 100 055 /04/

DERMATOLOG WENEROLOG - lek. Zbigniew Pietrzak. Laser frakcyjny CO2, laserowe leczenie rumienia, naczynek, przebarwień, epilacja laserem, wymrażanie brodawek, mezoterapia, toksyna botulinowa, karboksyterapia. Piotrków, ul. Dmowskiego 38. Zapisy: 508-450-820. /52/

Wyróżnij swoje ogłoszenie! Szczegóły 511 292 920

KUPON NA BEZPŁATNE OGŁOSZENIE

Trybunalski Tydzień 15/2022, ważny do: 31.12.2022

Zaznacz odpowiednią kategorię

Różne: ☐ Kupię ☐ Sprzedam
Lokale: ☐ Kupię ☐ Sprzedam ☐ Do wynajęcia ☐ Poszukuję do wynajęcia ☐ Zamienię
Nieruchomości: ☐ Kupię ☐ Sprzedam ☐ Do wynajęcia ☐ Poszukuję do wynajęcia ☐ Zamienię
Moto: ☐ Sprzedam ☐ Kupię
Praca: ☐ Szukam Pracy
Nauka: ☐ Korepetycje (tylko za okazaniem legitymacji studenckiej)

Treść ogłoszenia .....

.....

.....

Imię i nazwisko (do wiadomości redakcji).....

Adres: .....

Wytnij kupon, wpisz treść ogłoszenia (do 10 słów) i prześlij do redakcji. Kupon na bezpłatne ogłoszenie można wykorzystać tylko raz. Ogłoszenie bez numeru telefonu i danych osobowych nie zostanie zamieszczone. Ogłoszenie, które wpłynie **do poniedziałku** do godz. 12:00 ukaże się w najbliższą środę. Redakcja ma prawo odmówić przyjęcia ogłoszenia bez podania przyczyny. Redakcja nie ponosi odpowiedzialności za treść ogłoszenia.

Szybko i prosto dodajogłoszenie za pomocą SMS na numer 74567o treści TT + treść ogłoszenia

DACHY
TEAM-BUD
www.team-bud.pl
HURTOWNIA
Piotrków Trybunalski
ul. Wojska Polskiego 232
tel. 44 646 23 49
kom. 509 264 280
NOWOŚĆ TIGRA PANELOWA
OFERUJEMY
Blachodachówki Tigra i Novatik
Dachówki ceramiczne i cementowe
Papy i gonty bitumiczne
Rynny PCV i metalowe
Okna dachowe 3 szyby: PCV i drewniane
Blachy płaskie
Akcesoria dachowe
Transport HDS
NAJWIĘKSZY WYBÓR NISKIE CENY

OGŁOSZENIE BURMISTRZA SULEJOWA

o wyłożeniu do publicznego wglądu projektu zmiany studium uwarunkowań i kierunków zagospodarowania przestrzennego gminy Sulejów wraz z prognozą oddziaływania na środowisko

Na podstawie art. 11 pkt 7, 8 i art. 11a ustawy z dnia 27 marca 2003 r. o planowaniu i zagospodarowaniu przestrzennym (Dz. U. z 2022 r. poz. 503) zawiadamiam o wyłożeniu do publicznego wglądu projektu zmiany Studium uwarunkowań i kierunków zagospodarowania przestrzennego gminy Sulejów wraz z prognozą oddziaływania na środowisko, w dniach od 21 kwietnia 2022 r. do 12 maja 2022 r. w siedzibie Urzędu Miejskiego w Sulejowie, ul. Konecka 42, 97-330 Sulejów w godzinach pracy Urzędu oraz w Biuletynie Informacji Publicznej Gminy Sulejów na stronie internetowej: https://sulejow.biuletyn.net. Dyskusja publiczna nad przyjętymi w projekcie zmiany studium rozwiązaniami odbędzie się w dniu 9 maja 2022 r. o godz. 1000 w Urzędzie Miejskim w Sulejowie przy ul. Koneckiej 42, 97-330 Sulejów.

Zgodnie z art. 11 pkt 8 ww. ustawy osoby prawne i fizyczne oraz jednostki organizacyjne nieposiadające osobowości prawnej mogą wnosić uwagi do projektu zmiany studium. Uwagi należy składać w formie papierowej lub elektronicznej do Burmistrza Sulejowa z podaniem imienia i nazwiska albo nazwy oraz adresu zamieszkania albo siedziby, której uwaga dotyczy, w nieprzekraczalnym terminie do dnia 3 czerwca 2022 r. Jednocześnie informuję, że zgodnie z art. 39 ust. 1 pkt 2 ustawy z dnia 3 października 2008 r. o udostępnianiu informacji o środowisku i jego ochronie, udziale społeczeństwa w ochronie środowiska oraz o ocenach oddziaływania na środowisko (t.j. Dz. U. z 2021 r. poz. 2373, 2389) zawiadamiam o możliwości zapoznania się z dokumentacją projektu zmiany studium oraz prognozy oddziaływania na środowisko, zamieszczoną w publicznie dostępnym wykazie danych zawierających informacje o środowisku i jego ochronie, w terminie i miejscu podanym powyżej. Uwagi, w trybie art. 39 ust. 1, pkt 3 i 4 w związku z art. 30 i 46 pkt 1 ustawy z dnia 3 października 2008 r. udostępnianiu informacji o środowisku i jego ochronie, udziale społeczeństwa w ochronie środowiska oraz o ocenach oddziaływania na środowisko (Dz. U. z 2021 r. poz. 2373, 2389), do ww. dokumentacji należy składać do dnia 3 czerwca 2022 r. Zgodnie z art. 40 ww. ustawy uwagi mogą być wnoszone:

1)w formie pisemnej na adres: Urząd Miejski w Sulejowie, ul. Konecka 42, 97-330 Sulejów,

2) ustnie do protokołu,

3)za pomocą środków komunikacji elektronicznej, bez konieczności opatrywania ich kwalifikowanym

podpisem elektronicznym, na adres: um@sulejow.pl.

Uwaga powinna zawierać nazwisko, imię, nazwę i adres wnioskodawcy oraz przedmiot uwagi.

Organem właściwym do rozpatrzenia uwag i wniosków jest Burmistrz Sulejowa. Administratorem przetwarzanych danych osobowych jest Burmistrz Sulejowa z siedzibą w Sulejowie przy. ul. Koneckiej 42, 97-330 Sulejów. Szczegółowe informacje o przetwarzaniu danych osobowych dostępne są na stronie internetowej gminy, w Biuletynie Informacji Publicznej w zakładce RODO.Administrator wyznaczył Inspektora ochrony danych w Urzędzie Miejskim, z którym można się kontaktować poprzez email: inspektor@sulejow.pl.

Trybunalski Tydzień
TYGODNIK LOKALNY
Wydawca: Wydawnictwo „ELTOM", ul. Jagiellońska 7, 97-300 Piotrków Trybunalski. Redakcja - ul. Jagiellońska 7, 97-300 Piotrków Trybunalski. Telefon: 511 291 717. Redaktor naczelny: Beata Hołubowicz-Stachaczyk. Redaguje zespół. Nakład: 6000 egzemplarzy. Druk: ZPR Media S.A., Warszawa. ISSN 1427-9096. Skład: K.Plackowski. Redakcja zastrzega sobie prawo do dokonywania skrótów w powierzonych tekstach. Dział Reklamy i Ogłoszeń - tel. 511 292 920, e-mail: reklama@strefa.fm. Redakcja nie odpowiada za treść reklam i ogłoszeń. Wpłaty na prenumeratę przyjmuje Oddział „RUCH" S.A. w Łodzi w jednostkach właściwych dla byłego woj. piotrkowskiego. Wpłaty są przyjmowane do 5. dnia miesiąca poprzedzającego kwartał, na który dokonywana jest przedpłata.

OGŁOSZENIE
RADIO TAXI
191-91
196-26
INFOLINIA
500 500 444

LABORATORIUM MEDYCZNE
ROKA
Piotrków Trybunalski, al. 3 Maja 2 budynek ROKI
Pobieranie krwi poniedziałek-piątek 7:00-10:30
Pełen zakres badań
Atrakcyjne ceny
Wyniki nawet tego samego dnia
ROKA MED świadczy usługi laboratoryjne w pełnym zakresie, w tym: markery nowotworowe oraz przeciwciała COVID-19

Dodaj ogłoszenie za pomocą SMS-a! Wyślij SMS na numer 74567 o treści TT + treść ogłoszenia i Twój numer telefonu

Koszt jednego SMS-a wynosi 4 zł + VAT. Bliższe informacje można uzyskać w Biurze Ogłoszeń, tel. 511 292 920

eprasa.pl d7e6c77969

Tydzień Trybunalski dostępny jest w serwisach sprzedaży gazet online: e-kiosk.pl, egazeta.pl i eprasa.pl Nasza gazetę dzięki temu możesz czytać w aplikacji na smartfona, komputer i tablet.

Piotrków Trybunalski 12.04.2022 r.

SPÓŁDZIELNIA MIESZKANIOWA IM. J. SŁOWACKIEGO
ul. Słowackiego 180, 97 – 300 Piotrków Trybunalski
fax 44/646-78-50 tel. 44/646-78-50

OGŁASZA PRZETARG

na wykonanie robót związanych z dociepleniem budynku mieszkalnego wielorodzinnego zarządzanego przez Spółdzielnię:

Budynek 11-sto kondygnacyjny:

L. p.	Adres: blok/ulica	Ilość kl.
1	Bl. 53 ul. J. Słowackiego 182	3

Termin wykonania zamówienia: do 28.10.2022 r.

Z uwagi na obostrzenia sanitarne związane z COVID – 19, specyfikację przetargową oraz dokumentację można otrzymać w formie elektronicznej po przesłaniu zapytania na adres smjsadm11@gmail.com od dnia 19.04.2022 r.

Bliższych informacji dotyczących przedmiotu przetargu można uzyskać również telefonicznie tel. 44 646-84-09 w godzinach 8.00-14.00 od poniedziałku do piątku

Osoba uprawniona do kontaktów Pan Arkadiusz Król – inspektor nadzoru.

Oferty należy składać w zamkniętych kopertach opatrzonych napisem „DOCIEPLENIA 22" w sekretariacie Spółdzielni pokój nr 3 w terminie do dnia 29.04.2022 r. w godz. 8.00 - 13.00.

Szczegółowe wymogi oferty określa specyfikacja istotnych warunków zamówienia. Ustala się termin otwarcia ofert na dzień 04.05.2022 r. w siedzibie Spółdzielni.

O wynikach z przeprowadzonego przetargu oferenci zostaną powiadomieni drogą pisemną. Termin związania oferenta ofertą wynosi 60 dni od daty terminu złożenia oferty.

Ustala się wadium w wysokości: 10 000,00 zł.

Wadium należy wpłacić przelewem na konto Spółdzielni w PKO BP Piotrków Trybunalski nr 92 1020 3916 0000 0102 0021 9303 w terminie do dnia 28.04.2022 r. do godz. 14.00 włącznie. Uznaje się, że wadium zostało wniesione w terminie, o ile wpłata wpłynęła na to konto w wyżej określonej dacie.

Spółdzielnia zastrzega sobie prawo do swobodnego wyboru oferenta lub odstąpienia od przetargu bez podawania przyczyn. Przetarg może być również unieważniony bez wybrania którejkolwiek oferty, jeżeli realizacja przedmiotu zamówienia nie leży w interesie Spółdzielni z przyczyn, których nie można było przewidzieć lub cena wybranej oferty przekracza wyznaczone przez Spółdzielnię środki finansowe na realizację danych robót.

CLEAN PERFECT PLUS - NAJWYŻSZA JAKOŚĆ USŁUG

Oferujemy profesjonalne usługi w zakresie:
- sprzątania obiektów,
- sprzątania terenów zewnętrznych,
- mycia okien,
- dezynfekcji powierzchni,

Zlecenia realizowane są za pomocą najlepszego, dostępnego na rynku sprzętu. Indywidualny dobór środków chemicznych oraz technik wykonania jest gwarancją dobrze zrealizowanej usługi.

CLEAN PERFECT PLUS

Kontakt:
e-mail: info@cleanperfectplus.pl
tel: 728 303 606

eprasa.pl d7e6c77969

Moc prezentów od zajączka,
co koszyczek trzyma w rączkach,
wielu wrażeń, mokrej głowy
w poniedziałek dyngusowy.
Życzymy jaja święconego
i wszystkiego najlepszego!

strefa fm
RADIO 98,2 104,2

ePiotrkow.pl

Tydzień

eltom
AGENCJA REKLAMOWA

eprasa.pl d7e6c77969