ISSN 1730-7341

NOWE 7 DNI GRYFINA

Nasz region: Pomorze Zachodnie

Nr 44 (1576) 10 listopada 2023 r. Nakład 3000 / ISSN 1730-7341 Cena 3,99 zł (w tym 5% VAT)

Covid powraca

Ograniczenie wizyt w szpitalu

Jeszcze o wyświetlaczu prędkości

Pytamy Pawła Muchę

Program obchodów 11 Listopada

Czy został poćwiartowany?

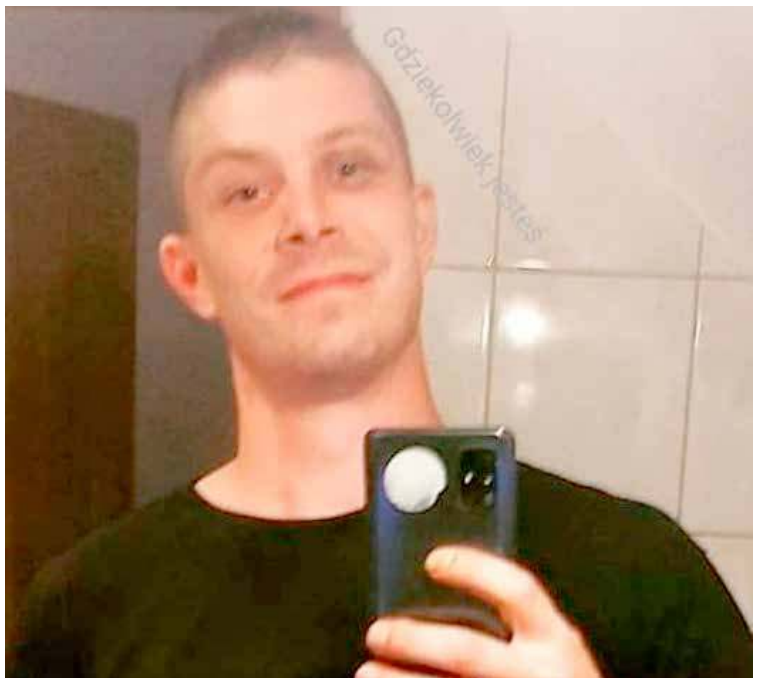

Żórawki chcą progów

Podarowali pamiątki

Kłopotliwe schody

REKLAMA

SKUP AUT
WSZYSTKIE
792 419 148

REKLAMA
kontakt.7dnigryfina@gmail.com
tel. 91 404 50 14

eprasa.pl d84921f0e3

Mucha milczy

Od środy jednym z bohaterów doniesień ogólnopolskich mediów jest znany dobrze w Gryfinie członek zarządu Narodowego Banku Polskiego – Paweł Mucha. Do mediów dotarła bowiem wiadomość, że Paweł Mucha (najpierw prezydencki minister, potem doradca Prezesa NBP, a od 1 września 2022 roku będący członkiem Zarządu banku) wskazał na nieprawidłowości w pracy Zarządu. On sam miał mieć problemy z dostępem do pewnych dokumentów.

Potanowiliśmy spróbować uzyskać jakąś informację od samego Pawła Muchy. Telefonu nie odebrał. Ale na prośbę w formie SMS- u "Jedno zdanie komentarza dla czytelników z Gryfina", odpowiedział krótko "Od Kwapisza".

Niestety, nie czuję się aż tak kompetentny. Mogę się jedynie domyślać że jesteśmy świadkami sporów pomiędzy różnymi grupami interesów wewnątrz rządzącej wciąż prawicowej koalicji. Trzeba więc będzie poczekać na kolejne doniesienia w tej sprawie.

Rk

PODZIĘKOWANIE

Towarzystwo Miłośników Historii Ziemi Gryfińskiej

dziękuje **DARCZYŃCOM** za przekazanie pamiątek po

śp. Pani profesor Stanisławie Siarkiewicz

(nauczycielce wielu pokoleń gryfinian. malarce, poetce, miłośniczce przyrody...).

Pamiątki osobiste oraz wiele Jej obrazów obejrzeć można już teraz w każdą środę w godz. 16.30 -18.30 w Izbie Tradycji przy ul. Sprzymierzonych 8B (dawny Hotel pod Platanem).

Członkowie i Zarząd TMHZG

Od redakcji. Jej imieniem został także nazwany Park Miejski w Gryfinie

KONDOLENCJE

Panu Przemysławowi Pisuli

Prezesowi Gryfińskiego Towarzystwa Budownictwa Społecznego Sp. z o.o.

wyrazy głębokiego współczucia, wsparcia i otuchy w trudnych chwilach po stracie

MAMY

składają
Burmistrz Miasta i Gminy Gryfino
z pracownikami
Urzędu Miasta i Gminy
w Gryfinie

COVID powraca

Zakażenia koronawirusem trzykrotnie przekroczyły w ciągu ostatniego tygodnia liczbę tysiąca przypadków dziennie. Dr Dzieciątkowski uważa, że z powodu problemów z testami realna liczba zakażeń może być znacznie wyższa.

W ostatnim okresie ponownie wzrasta liczba zakażeń wirusem SARS-CoV-2. Dane Ministerstwa Zdrowia wskazują, że w ubiegłym tygodniu rejestrowano średnio ponad 600 przypadków dziennie. Przyczyną szybkiego przyrostu zarażeń może być między innymi szybko rozprzestrzeniająca się mutacja HV.1. Lekarze zwracają uwagę, że nie bez znaczenia jest również obecna pora roku. SARS-CoV-2 nie wraca, bo on był, tylko się zaostrza, ponieważ mamy taką porę roku, gdy ludzie zamykają się w pomieszczeniach i wirus się łatwiej szerzy.

W ubiegłym tygodniu najwięcej zarażeń miało miejsce w województwie mazowieckim, w którym pojawiły się 664 testy z wynikiem pozytywnym. W zachodniopomorskim (249). Na razie nie mamy danych w rozbiciu na powiaty.

Współczynnik R opisuje liczbę osób, które zaraża średnio jedna osoba będąca nosicielem wirusa. Wartość współczynnika R w skali kraju wynosi obecnie 1,12. Realna liczba może być zdecydowanie wyższa. Obecnie testowane są jedynie osoby hospitalizowane, które w szpitalach zostały przebadane. W rzeczywistości podawana przez resort liczba oznacza poziom hospitalizacji, a nie odsetek zakażeń w społeczeństwie.

Dr Dzieciątkowski wskazywał na problemy z monitorowaniem wirusa SARS-CoV-2 w Polsce oraz podkreślał znaczenie powielania szczepień. Dziś poziom protekcji społeczeństwa jest minimalny. Szczepienia przypominające powinny być przyjmowane mniej więcej co 9-12 miesięcy. Czwartą dawkę przypominającą podawano już ponad rok temu. Przyjęło ją tylko ok. 15 proc. Polaków.

Wirusolodzy przypominają o kolejnej szczepionce - zmodyfikowanym preparacie Novavax, która według MZ ma dotrzeć do Polski w listopadzie. Szczepionka dopasowany jest do mutacji koronawirusa Omikron XBB.1.5, którą potocznie nazywa się "kraken".

A. Szczepaniak

W dni robocze przed godz. 8 rano teren starostwa jest zapchany samochodami rodziców przedszkolaków

Facet z poczuciem humoru

KRONIKA STRAŻACKA

30.10. Gryfino – alarm z czujki gazu; Moryń – Izolowane Zdarzenie Ratownictwa Medycznego (IZRM); Widuchowa – konary drzewa na drodze; Mieszkowice – kolizja 2 samochodów osobowych; Zielin – zawalenie się ściany budynku mieszkalnego, brak osób poszkodowanych.

***

31.10. Gryfino – usunięcie zwisającego elementu z hali widowiskowo-sportowej; Lisie Pole – drzewo na drodze; Steklno – 2 drzewa na drodze; Ognica – drzewo przechylone na linie energetyczne.

***

01.11. Brak zdarzeń

***

02.11. Gryfino – patrolowanie rzeki odra pod kątem obecności śniętych ryb; Gryfino – usunięcie gniazda os w Domu Kultury.

***

03.11. Gryfino – pomoc ZRM w wyniesieniu osoby do karetki; Moryń – przechylone drzewo stwarzające zagrożenie upadkiem na chodnik; Gogolice – pożar kuchni w budynku mieszkalnym; Parnica – pożar peleciarni.

***

04.11. Starzyn – drzewo na drodze; Chojna – pomoc PRM; Mieszkowice – drzewo na drodze.

***

05.11. Dębce – pomoc ZRM w wyniesieniu osoby do karetki; Czartoryja – kolizja samochodu osobowego.

eprasa.pl d84921f0e3

Uwaga. Odwiedziny w Szpitalu!

Dwa dni temu Szpital Powiatowy w Gryfinie wprowadził ograniczenia odwiedzin pacjentów. Obowiązują więc następujące zasady. :

Pacjentów powinny odwiedzać osoby bez objawów jakiejkolwiek infekcji.

Zaleca się odwiedziny u pacjentów w oddziałach szpitalnych, ZOL, ZPOP

w godzinach 11.00 – 13.00 oraz 15:00-17:00

Każdego pacjenta jednoczasowo może odwiedzać jedna max 2 osoby.

Osoba odwiedzająca powinna mieć zasłonięte usta i nos maseczką chirurgiczną oraz przeprowadzić dezynfekcję rąk.

Przed wejściem/wyjściem z sali pacjenta, jak również po zakończeniu odwiedzin w oddziale osoba odwiedzająca dezynfekuje ręce.

Artykuły i rzeczy osobiste dostarczane pacjentowi należy ograniczyć do niezbędnego minimum.

Szpital prosi o bezwzględne stosowanie tych zasad.

Wytyczne dla odwiedzających:

Z uwagi na zwiększoną liczbę czynności i zabiegów wykonywanych przy chorych w godzinach rannych i do pory obiadowej, proponujemy przenieść wizyty na godziny popołudniowe.

W czasie odwiedzin należy dbać, aby nie zakłócać swoim zachowaniem ciszy i porządku szpitalnego.

Osobom odwiedzającym oraz sprawującym dodatkową opiekę pielęgnacyjną zakazane jest: spożywanie i dostarczanie pacjentowi alkoholu, narkotyków, innych środków odurzających, substancji psychotropowych oraz wszelkich innych substancji podobnie działających; palenie wyrobów tytoniowych; przynoszenie materiałów i substancji niebezpiecznych, w szczególności łatwopalnych, wybuchowych, trujących i wszelkich o podobnym działaniu

Pacjentów nie mogą odwiedzać osoby chore zakaźnie i z infekcją.

Obowiązuje bezwzględny zakaz odwiedzin chorych przez osoby będące pod wpływem alkoholu, narkotyków lub innych środków odurzających.

Osoba odwiedzająca chorego jest zobowiązana przestrzegać porządku ustalonego w Szpitalu i w tym zakresie podporządkować się zaleceniom i wskazaniom personelu szpitalnego w czasie pobytu na terenie Szpitala.

Na życzenie pacjenta, prawo do jego odwiedzin może być ograniczone lub zniesione w stosunku do osób przez niego określonych.

Osoby odwiedzające chorych, mogą zwracać się o informację dotyczącą stanu zdrowia chorego do kierownika, lekarza prowadzącego lub lekarza dyżurnego z tym, że lekarz może udzielić takiej informacji tylko osobie wskazanej przez pacjenta.

W przypadku naruszenia przez osobę odwiedzającą zasad odwiedzin (zakłócenia spokoju, porządku szpitalnego bądź samodzielnej ingerencji w proces leczniczy lub terapeutyczny) w uzasadnionych dobrem pacjenta lub dobrem Szpitala sytuacjach, lekarz może ograniczyć możliwość wizyt przez taką osobę.

Ruszą Szkolną!

Sprawa przebudowy jezdni i chodników na ulicy Szkolnej w Żabnicy ciągnie się od lat. Były już petycje, a nawet organizowane przez mieszkańców protesty.

Prace na niej już nawet wstępnie się zaczęły – od wycinki kilku drzew w pasie zaprojektowanej już wcześniej jezdni. Niestety stanęły z powodu braku dofinansowania z województwa. Po kilku kolejnych podejściach uzyskano zapewnienie, że środki zewnętrzne będą. Ba, nawet dostaliśmy wiadomość, że może się to stać jeszcze w tym roku.

Ale to było latem. Mamy już listopad... i wreszcie dobra wiadomość. Starosta gryfiński Wojciech Konarski potwierdził to w rozmowie z byłym radnym Zdzisławem Kmieciakiem, który już od swojej kadencji radnego zabiegał o ten remont. - Starosta zapewnił mnie, że najdalej do 23 listopada zostanie ogłoszony przetarg na wykonawcę tej inwestycji. A wykonawca będzie mógł, jeśli zechce, rozpocząć roboty jeszcze w tym roku – mówi naszej redakcji Kmieciak.

Natomiast naczelnik wydziału administrowania drogami w Starostwie 8 listopada udzielił naszej redakcji odpowiedzi na pytanie mailowe. Arkadiusz Durma pisze - Jesteśmy jeszcze w trakcie przygotowywania postępowania przetargowego. Planowane ogłoszenie przetargu - druga połowa listopada.

rk

Koniec za miesiąc?

Przerwane na krótko w okresie świątecznym prace przy przebudowie jezdni i chodników, oraz budowie ścieżki rowerowej od wiaduktu koło starej komendy policji do wylotu z Gryfina w kierunku Wełtynia, ruszyły znów pełną parą i idą szybko.

W ostatnich dniach powstała nawet wysepka spowalniająca przed wjazdem na przyszłe rondo obwodnicy Gryfina, na drodze wojewódzkiej nr 120. Jak nam powiedział Krzysztof Ziętek z Zarządu Dróg Wojewódzkich, prace te powinny się zakończyć jeszcze w listopadzie. Okazało się jednak, że wystąpił nieoczekiwany problem. Inwestor – czyli Zarząd Dróg Wojewódzkich stara się by przy okazji tej budowy wyciąć jak najmniej drzew. Niektóre jednak, z powodu pochylenia lub ogólnego stanu zdrowia, wyciąć trzeba. Choćby dla bezpieczeństwa pojazdów, rowerzystów i pieszych idących nowym chodnikiem pomiędzy rondem na skrzyżowaniu ulic Krasińskiego, Kołłątaja i Wojska Polskiego, a ulicą Jana Pawła II. Wycinka została jednak wykonana później niż planowano, gdyż były tam gniazda gołębi grzywaczy. Dlatego podpisano aneks i wykonawca ma pracę zakończyć 6 grudnia.

Potem jednak następuje zawsze okres odbiorów technicznych, który przy inwestycji tej wielkości zwykle trwa około dwóch tygodni. Umowa musi zaś zostać rozliczona do połowy grudnia br.

rk

Odnaleziony?

Do rzecznika Prokuratury Okręgowej w Szczecinie dzwoniliśmy, a potem wysłaliśmy zapytanie.

Czy Prokuratura potwierdza informacje jakie pojawiły się ostatnio w różnych mediach, że Sebastian S. został odnaleziony martwy, a jego ciało zostało poćwiartowane?

To jedna z najbardziej tajemniczych historii o jakich pisaliśmy. Przypomnijmy, wieczorem 14 sierpnia 2021 roku koło Wirówka , 26-letni Sebastian miał wyskoczyć nagle z samochodu i wbiec na pole kukurydzy. Od tego czasu ślad o nim zaginął, mimo że w poszukiwaniach brały udział dziesiątki osób, a policjanci oprócz wyszkolonych psów i helikoptera użyli najnowocześniejszego sprzętu.

Skąd wiadomość, że wyskoczył z samochodu w pole? Tak twierdził ówczesny szef Sebastiana. Według pana Krystiana pod koniec dnia robili objazd gospodarstwa. W pewnym momencie Sebastian wyskoczył z samochodu i wbiegł w pole. Zapewniał, że przez kilkadziesiąt minut czekał na niego i nawoływał do powrotu, sądząc, że pracownik zrobił mu jakiś żart. Dotąd nie ma oficjalnego potwierdzenia o odnalezieniu jego ciała. A chodzą kolejne słuchy o innych motywach domniemanych zabójców.

Mimo kilkukrotnych prób nawiązania kontaktu telefonicznego i wysłania pytania mailowego w tej sprawie, odpowiedzi z Prokuratury Okręgowej w Szczecinie nie udało się uzyskać.

Red.

eprasa.pl d84921f0e3

Fotowoltaika to nie luksus

W 41 numerze naszego tygodnika, w artykule pt.: „Farmy produkują… prąd" jego autor przekazał czytelnikom informację o tym, jak wspaniale na terenie powiatu gryfińskiego rozwija się produkcja ekologicznej – odnawialnej energii elektrycznej.

Powstaje u nas coraz więcej przemysłowych farm wiatrowych i farm fotowoltaicznych, a wielu właścicieli prywatnych domów również montuje na swoich obiektach panele fotowoltaiczne. Jednak, jak wynika z zebranych informacji – fotowoltaika na prywatnych obiektach to wcale nie taki luksus.

Powodów takiej oceny jest wiele. Jeden z nich dotyczy sprawy zasadniczej, czyli produkcji energii elektrycznej za pomocą paneli fotowoltaicznych i jej przekazywania do sieci. Zakłady energetyczne informują, że nie zawsze odbierają prąd od prywatnych producentów. Dlaczego? Otóż tłumaczą się, że brak im możliwości przesyłowych, szczególnie podczas dobrej, słonecznej pogody. Nie są w stanie wówczas odbierać wyprodukowanego prądu, ani nie mają możliwości jego magazynowania.

Gdyby nie problemy z siecią energetyczną, to już w ubiegłym roku nowe źródła mogły dostarczyć dodatkowe 51 tysięcy megawatów energii. Choć oficjalne raporty nie wskazują wprost, że utracona moc to przede wszystkim niewykorzystane OZE, to jednak właśnie ta branża szuka sposobów na zmniejszenie liczby odmów przyłączania nowych instalacji do sieci. Bez czekania na modernizację infrastruktury.

Zresztą sprawa magazynowania energii elektrycznej przez prywatnych producentów to również poważny problem. Posiadacze paneli fotowoltaicznych nie posiadają baterii mogących magazynować energię. Dostępne w cenie i w gabarytach są tak mało wydajne, że nie opłaca się ich kupować. Natomiast baterie przemysłowe to już wydatek, na jaki nie stać prywatnego producenta prądu. Jak z tego wynika, bardzo duża ilość wyprodukowanej energii elektrycznej jest najprościej mówiąc - marnowana. Kolejna sprawa, to sposób rozliczania finansowego z zakładem energetycznym. Jest on co najmniej niesprawiedliwy dla prywatnych producentów. Trzeba stale trzymać rękę na pulsie i wręcz upominać się o bieżące rozliczanie się zakładów energetycznych z kwot uzyskanych za wyprodukowaną i przekazaną do sieci energię w stosunku do energii zużytej przez gospodarstwo.

Prosument indywidualny: zarówno osoba fizyczna, jak i przedsiębiorca pod warunkiem, że produkcja energii z OZE nie jest przeważającą częścią działalności gospodarczej i moc instalacji nie przekracza 50kWp.

Firma Varitex, która zajmuje się między innymi przygotowaniem projektów instalacji fotowoltaicznych do budowy, proponuje inne rozwiązanie. Fotowoltaice powinny według niej towarzyszyć elementy, które pozwolą instalacji uniezależnić się od sieci. Elementem tego rozwiązania mają być magazyny energii. Firma podkreśla też konieczność optymalnego wykorzystanie przestrzeni oraz wydłużenia czasu pracy paneli. To ostatnie można osiągnąć dzięki tzw. trackerom, które poruszają panelami zgodnie z ruchem słońca.

Z powodu zmian wprowadzonych przez jeszcze obecny rząd, który jest przeciwny produkcji energii odnawialnej i ochronie środowiska drastycznie zmniejszyła się ilość gospodarstw zainteresowanych montażem fotowoltaiki. Liczba mikroinstalacji przyłączonych do sieci energetycznej w lutym 2023 roku była niemal czterokrotnie niższa niż rok wcześniej, wynika z danych Polskiego Towarzystwa Przesyłu i Rozdziału Energii Elektrycznej. To jedynie 10,2 tysięcy instalacji w porównaniu z 44,6 tysięcy w lutym 2022 roku. W styczniu było zresztą jeszcze gorzej. Przyłączeń było zaledwie 8,3 tysiąca. Porównanie pierwszych miesięcy tego roku do początku roku 2022 może robić wrażenie. Szczyt zainteresowania fotowoltaiką ze strony gospodarstw domowych nastąpił w marcu 2022 roku. PTPiREE odnotowało wtedy niemal 75 tysięcy nowych przyłączeń tego typu. Było to znacznie więcej niż w poprzednich miesiącach, kiedy liczba przyłączeń oscylowała wokół 40-50 tysięcy.

Spadek to przede wszystkim efekt zmiany systemu rozliczeń energii wyprodukowanej przez domową instalację. Dla paneli zainstalowanych do końca marca 2022 r. działa tzw. net metering. W jego ramach bezgotówkowo rozlicza się ilość energii oddanej do sieci dystrybucyjnej. System ten będzie mógł być stosowany przez 15 lat od przyłączenia danej instalacji do sieci elektroenergetycznej.

Nowy system to tzw. net billing, w którym rozliczana jest wartość energii elektrycznej wprowadzona do sieci oraz z niej pobrana. Prosument musi zatem sprzedać nadwyżkę po cenie giełdowej, niższej od sprzedawanej odbiorcom.

Media i przedstawiciele branży przekonywali, że nowy system rozliczeń jest niekorzystny. Tymczasem dane za ten rok pokazują, że nowy system wyszedł nawet bardziej korzystnie dla prosumentów niż jego poprzednik – mówił wiceprezes Stowarzyszenia Branży Fotowoltaicznej Polska PV Maciej Borowiak. Oprócz zmiany systemu, na osłabienie popytu wpływa wysoka inflacja i wzrost kosztu kredytu. Klienci wstrzymują się więc z decyzjami. Dodał też, że występują problemy z dostępnością falowników – urządzeń zamieniający prąd stały na prąd przemienny. Chodzi jednak o te, które wykorzystuje się w większych instalacjach, nie w domach jednorodzinnych. Jest jeszcze jeden problem. Brak możliwości korzystania z wyprodukowanej energii we własnym gospodarstwie w przypadku braku prądu z powodu różnego rodzaju awarii sieci. Spowodowane jest to brakiem dostępu do urządzeń przetwarzającą energię oraz umożliwiających np. ręczne odłączenie gospodarstwa od sieci ogólnej i możliwości korzystania z wyprodukowanej energii elektrycznej przez produkujące ją gospodarstwo.

A. Szczepaniak

Przyszłość w magazynowaniu?

Wbrew obawom autora powyższego tekstu, mimo obecnie drogich akumulatorów, raczej magazynowania prądu z domowych instalacji fotowoltaicznych nie unikniemy.

W tegorocznej publikacji wydanej przez Instytut Energii Odnawialnej możemy przeczytać, że Polska zajęła drugie miejsce w Europie, jeśli chodzi o największy przyrost mocy zainstalowanej w fotowoltaice w 2022 roku. Udział energii z PV osiągnął 4,5% krajowego zużycia, z czego 3% dostarczyły instalacje przydomowe.

Tego rodzaju instalacja cechuje się średnią autokonsumpcją na poziomie rzędu 20%. To znaczy, że tylko jedna piąta wyprodukowanej energii jest zużywana przez gospodarstwo domowe. Dzięki zwiększeniu autokonsumpcji, przestajemy oddawać energię do sieci i wykorzystujemy ją na własne potrzeby. Do tego wykorzystujemy instalacje z magazynem energii i falownikiem hybrydowym, potrzebnym do ładowania magazynu.

W środowisku OZE coraz częściej pojawiają się opinie, że magazynowanie energii i efektywne zarządzanie nią to przyszłość branży fotowoltaicznej. Pierwsze oznaki widać już teraz: na liście PSE jest już pięćdziesiąt podmiotów z systemem magazynowania energii czekającym na przyłączenie, a w samym wrześniu wydano warunki przyłączenia magazynom o łącznej mocy 1,9 GW.

Za: CIRE z 7 listopada br.

eprasa.pl d84921f0e3

Czesi jeszcze lepsi!

Postawienie na ulicy Jana Pawła II w Gryfinie radarowych wyświetlaczy prędkości zostało przyjęte ciepło. Ale podobno można to jeszcze ulepszyć.

Jak już pisaliśmy dzień po ich uruchomieniu, kierowcy jadący tamtędy (na wysokości szkoły) zwalniali na widok wyświetlaczy tak bardzo, że nikt przy nas nie przekroczył prędkości 50 kilometrów na godzinę! Dostawali za to regularnie od wyświetlacza uśmiechniętą buźkę i słowo „Dziekuję"! Minęło już jednak kilka tygodni. Czy jest tak nadal? Mieszkający tam Zdzisław Szczepkowski, szef gryfińskiego koła Stowarzyszenia Wspólnota Polska, był też jednym z najbardziej zaangażowanych w walkę

o ograniczenie prędkości na tej ulicy. Jak on to ocenia teraz? - Obserwuję to codziennie, także ze swego okna. Trzeba przyznać, że część kierowców jeździ wolniej. Ale w mojej ocenie to niewystarczający środek. Tylko dla kulturalnych kierowców. Wciąż jest duża liczba takich, po nadjechaniu których na wyświetlaczu pojawia się nawet 100 kilometrów na godzinę! Nic wtedy nie zastąpi mandatu – podkreśla Z. Szczepkowski.

Lepszy sposób

Niedawno rozmawialiśmy z mieszkańcem podgryfińskiej wioski, doświadczonym kierowcą, jeżdżącym tamtędy codziennie. On był obecnym rozwiązaniem bardzo zadowolony. Uważa, że skutkuje. Ale przy okazji opowiedział nam, że będąc w Czechach widział jeszcze lepsze rozwiązanie. Otóż, tamtejsze wyświetlacze prędkości też dziękują kierowcom za prawidłową jazdę. Ale żeby nie było zbyt miło... wyświetlają jednocześnie numer rejestracyjny obserwowanego pojazdu!

rk

Czytelnicy piszą...

Wzmożenie Patriotyczne i Nasi Licealiści

Zwykle w początkach listopada przeżywamy wzmożenie patriotyczne, ale musimy uważać aby to nie prowadziło do nacjonalizmu (nadmierne uwielbienie własnego narodu kosztem innych).

Takim przykładem są Węgry gdzie za plecami Orbana w jego Gabinecie wisi mapa Wielkich Węgier (z częścią Rumunii, Słowacji, Ukrainy i Serbii). Ostatnio on b. życzliwie ocenia nowego nacjonalistycznego premiera Słowacji – Fico, ciekawe jak przyjmie go w swoim gabinecie. U nas gra wyborcza na nacjonalizmy spowodowała załamanie się stosunków polsko – ukraińskich. Przez ostatnie lata władza próbowała nam obrzydzić Unię Europejską (szczególnie Niemcy), ale im się nie udało, dalej prawie 80% rodaków jest jej zwolennikami.

Nasi Licealiści, wg oceny starostwa wypadli po prostu świetnie, mają mnóstwo zainteresowań i też dobre wyniki w konkursach i olimpiadach. Szkoda, że to nie przekłada się na rzeczywiste osiągnięcia. Bo co się liczy wśród absolwentów LO, oczywiście studia w renomowanych uczelniach krajowych ew. zagranicznych. Bywają lata, że takich studentów w danym roczniku jest zaledwie kilku (przynajmniej z płynnym angielskim). Dlaczego tak jest – po prostu duża grupa zdolnych licealistów dojeżdża do Szczecina. Co do oceny osiągnięć licealistów, warto wystawiać cenzurki jednak dopiero w IV klasie. I też należy zauważyć, że nasi mieszkańcy uczą się w Szczecinie. Proponuję próbować też znaleźć wybitnych absolwentów renomowanych uczelni pochodzących z naszego powiatu. Co do nauczycieli, to najważniejsza jest opinia absolwentów, oni najlepiej wiedzą kto był ich przewodnikiem, autorytetem i przyjacielem, któremu mogli zaufać i zwierzyć się. Na koniec pamiętajmy, że nie wszystkich stać na wyjazdy do odległych miast i tu przydatne są stypendia.

kp

Żórawki chcą progów!

W każdym chyba języku jest powiedzenie - Nie ma tego złego, co by na dobre nie wyszło. Bywa jednak odwrotnie.

Mieszkańcy Żórawek chyba ze dwadzieścia lat czekali na przebudowę jezdni swej głównej ulicy – Jaśminowej. Była tak dziurawa, że uszkadzała zawieszenie aut i wymuszała pełznięcie, a nie jazdę. Doczekali się dwa lata temu. I pojawił się problem podobny jak na Jana Pawła II w Gryfinie. Kilometrowa jezdnia, niemal prosta i o gładkiej nawierzchni - zawieszenia nie psuje. Ale piratujących kierowców aut, motocykli i quadów "zachęca" do przekraczania prędkości. Żadnego człowieka jeszcze nie zabili, ale wypadki ze zwierzętami już były. Bo nie ma tam chodnika, a wiele domów ma bezpośrednie wyjście na ulicę!

A przecież to Strefa Zamieszkania!

Według prawa o ruchu drogowym to piesi mają tam absolutne pierwszeństwo (znak D 40), a pojazdy mają się poruszać ledwo 20 km na godzinę. Niestety, zwłaszcza w godzinach porannych i powrotu z pracy, nawet tam mieszkające osoby za kierownicą o tym zapominają. Chociaż ulica jest odpowiednio oznakowana, prędkości rzędu 60- 80 kilometrów są wtedy bardzo częste. Można zobaczyć tak jadące panie z małym dzieckiem w aucie! Jej dziecku nic się stanie. Ale jak ona potrąci czyjeś?

Jaśminowa chce progów

Jako, że drobne akcje w rodzaju „odpowiedniego" parkowania aut po obu stronach, zatrzymywania nawet niektórych piratów nie skutkują, mieszkańcy Jaśminowej zorganizowali się i z pomocą swego sołtysa wystąpią do Starostwa o zamontowanie dwóch pro-

gów zwalniających. W podobnych odstępach jak istniejący już próg po zjeździe z drogi krajowej do ich wioski.

Byliśmy w środę świadkami dokonywania pomiaru długości odcinków i wyznaczania proponowanych miejsc zainstalowania progów. Poinformowaliśmy o tym naczelnika wydziału administrowania drogami w Starostwie. Arkadiusz Durma powiedział, że sprawę zna i czeka na pismo od sołtysa!

RK

eprasa.pl d84921f0e3

GRYFINO

Burmistrz Miasta i Gminy Gryfino
zaprasza na uroczyste obchody

NARODOWEGO ŚWIĘTA NIEPODLEGŁOŚCI

11 LISTOPADA 2023

W PROGRAMIE:

godz. 9.30
UROCZYSTE ZŁOŻENIE KWIATÓW I WIEŃCÓW
(miejsce: plac Pamięci Sybiraków; org. Gryfiński Dom Kultury)

godz. 10.15
MARSZ NIEPODLEGŁOŚCIOWY
(trasa: plac Pamięci Sybiraków - nabrzeże miejskie; org. Stowarzyszenie Gryfiński Ruch Patriotyczny)

godz. 11.11
START BIEGÓW NIEPODLEGŁOŚCIOWYCH
(miejsce: nabrzeże miejskie; org. MKS Hermes)

godz. 12.00
UROCZYSTA MSZA ŚWIĘTA ZA OJCZYZNĘ
Z UDZIAŁEM GRYFIŃSKIEJ ORKIESTRY DĘTEJ ORAZ CHÓRU RES MUSICA. Po mszy św. koncert pieśni patriotycznych.
(miejsce: kościół pw. Narodzenia NMP w Gryfinie)

godz. 16.00
KONCERT AD HOC Z POLSKĄ PIOSENKĄ
(miejsce: Pałacyk pod Lwami; org. Gryfiński Dom Kultury)

PLENEROWA WYSTAWA IPN PT. „GODŁO I BARWA"
(miejsce: pl. ks. Barnima I; org. Biblioteka Publiczna w Gryfinie)

Imprezy towarzyszące:
godz. 10.00 Międzynarodowy Turniej Szachowy „Gryfino Open 2023"
(miejsce: hala - ul. Parkowa 1A; org. UKS Biały Pion)
termin 11-12.11. staż z mistrzem aikido (miejsce: sala SP1; org. UKS Aikido Taiso)
termin 11-12.11. zawody strzeleckie „Za Niepodległość"
11.11. strzelnica w Widuchowej; 12.11. strzelnica w Gryfinie
(org. Bractwo Kurkowe Gryf w Gryfinie)
godz. 14.00 mecz piłkarski Błękit Pniewo - Vielgovia Wielgowo
(stadion w Pniewie; org. KS Błękit Pniewo)

11 Listopada

NARODOWE ŚWIĘTO NIEPODLEGŁOŚCI

plac Wolności w Cedyni

PROGRAM OBCHODÓW ŚWIĘTA NIEPODLEGŁOŚCI:

11:00 - Msza Święta za Ojczyznę w Kościele pw. Narodzenia NMP w Cedyni
11:30 - Warta Honorowa 5 Pułku Inżynieryjnego im. gen. Ignacego Prądzyńskiego
12:00 - Hymn państwowy,
- Przywitanie mieszkańców i gości,
- wystąpienie okolicznościowe Burmistrza Cedyni Adama Zarzyckiego,
- złożenie kwiatów, wieńców i zapalenie zniczy pod pomnikiem na Placu Wolności,
- występy artystyczne,
- zaproszenie dzieci i młodzieży szkolnej do postawienia zniczy przy pomniku

Dodatkowe atrakcje:
- ciepły poczęstunek dla wszystkich
- prezentacja kołowego transportera opancerzonego „ROSOMAK" z 12 Brygady Zmechanizowanej im. gen. broni Józefa Hallera
- wystawa pt. „Polski gen Wolności 150 lat walk o Niepodległość (1768-1918)" w Muzeum Regionalnym w Cedyni

Narodowe Święto Niepodległości

Dom Kultury w Baniach
zaprasza na koncert z okazji
105 rocznicy
odzyskania Niepodległości,
wystąpi

Chór Res Musica
Grupa wokalna DKwB "Dream Team"

12 listopada 2023r
(niedziela)
16:15 "Dream Team"
16:30 Chór Res Musica

Sala kinowa w Domu Kultury w Baniach,
Skośna 7, 74-110 Banie

WÓJT GMINY WIDUCHOWA ZAPRASZA NA

Odsłonięcie Pomnika Pamięci

PROGRAM
12.30 - MSZA ŚWIĘTA W KOŚCIELE PW. NSPJ W WIDUCHOWEJ POŁĄCZONA Z KONCERTEM PIEŚNI PATRIOTYCZNYCH W WYKONANIU CHÓRU "RES MUSICA"
13.45 - UROCZYSTE ODSŁONIĘCIE TABLICY I POMNIKA PAMIĘCI W PARKU MIESZKA I W WIDUCHOWEJ, PRZEMÓWIENIA OKOLICZNOŚCIOWE, ZŁOŻENIE KWIATÓW

eprasa.pl d84921f0e3

Święto Niepodległości

11 listopada to nie tylko dzień wolności, ale także okazja do jednoczenia się jako naród, do wspólnego świętowania i refleksji nad naszą historią i przyszłością. To czas, aby pielęgnować naszą tożsamość narodową, dbać o wartości, które łączą nas, i działać dla dobra naszej ojczyzny. Niech to święto będzie okazją do wyrażenia naszej wdzięczności wobec tych, którzy walczyli o naszą wolność i do podjęcia zobowiązań wobec przyszłych pokoleń.

W Gminie Gryfino Burmistrz
zaprasza na obchody 11 listopada.

Program:

godz. 9:30 - uroczyste złożenie kwiatów i wieńców (miejsce: plac Pamięci Sybiraków; organizator: Gryfiński Dom Kultury

godz. 10:15 - Marsz Niepodległościowy (trasa: plac Pamięci Sybiraków - nabrzeże miejskie; organizator: Gryfiński Ruch Patriotyczny

godz. 11:11 - start Biegów Niepodległościowych (miejsce: nabrzeże miejskie; organizator MKS Hermes - sekcja lekkiej atletyki

godz. 12:00 - Uroczysta Msza Święta za Ojczyznę z udziałem Gryfińskiej Orkiestry Dętej oraz Chóru Stowarzyszenie Wokalne "Res Musica" Po mszy koncert pieśni patriotycznych (miejsce: kościół pw. Narodzenia NMP w Gryfinie)

godz. 16:00 - Koncert AD HOC „ Z polską piosenką" (miejsce: Pałacyk pod Lwami organizator Gryfiński Dom Kultury

plenerowa wystawa IPN pt. „Godło i barwa" (miejsce: Plac Księcia Barnima I, organizator Biblioteka Publiczna w Gryfinie

Imprezy towarzyszące:

godz. 10:00 Międzynarodowy Turniej Szachowy „Gryfino Open 2023" (miejsce: hala - ul. Parkowa 1A, organizator UKS Biały Pion)

11-12.11 staż z mistrzem aikido (miejsce: sala SP1, organizator UKS Aikido Taiso)

11-12.11 zawody strzeleckie „Za Niepodległość" 11.11 - miejsce: strzelnica w Widuchowej;

12.11 strzelnica w Gryfinie (organizator Bractwo Kurkowe Gryf w Gryfinie)

godz. 14:00 mecz piłkarski Błękit Pniewo - Vielgovia Wielgowo (stadion w Pniewie, organizator KS Błękit Pniewo)

Widuchowa

W niedzielę 12 listopada o 12.30 rozpocznie się uroczystość odsłonięcia Pomnika Pamięci tych, którzy oddali życie za Ojczyznę.

Obelisk jest już ustawiony, w ciągu najbliższych dni będzie wykonane utwardzenie terenu wokół oraz zamontowana pamiątkowa tablica.

Cedynia

Zapraszamy wszystkie organizacje, stowarzyszenia, firmy oraz osoby prywatne, które poczuwają się w obywatelskim obowiązku, do udziału w uroczystości Święta Niepodległości oraz złożenia kwiatów pod pomnikiem na placu Wolności. Zachęcamy również wszystkie dzieci z naszej gminy, aby zabrały ze sobą znicze, które wspólnie złożymy w tym samym miejscu. Niech biało-czerwone akcenty wyróżniają się z tłumu w ten najważniejszy dla każdego patrioty dzień w roku.

Program:

11:00 - Msza Święta za Ojczyznę w Kościele pw. Narodzenia NMP w Cedyni

11:30 - Warta honorowa 5 Pułku Inżynieryjnego im. gen. Ignacego Prądzyńskiego

12:00 - Hymn państwowy,

- Przywitanie mieszkańców i gości
- wystąpienie okolicznościowe Burmistrza Cedyni Adama Zarzyckiego,
- złożenie kwiatów, wieńców i zapalenie zniczy pod pomnikiem na Placu Wolności,
- występy artystyczne,
- zaproszenie dzieci i młodzieży szkolnej do postawienia zniczy przy pomniku

Dodatkowe atrakcje:

- ciepły poczęstunek dla wszystkich
- prezentacja kołowego transportera opancerzonego „ROSOMAK" z 12 Brygady Zmechanizowanej im. gen. broni Józefa Hallera
- wystawa pt. „Polski gen Wolności 150 lat walk o Niepodległość (1768-1918)" w Muzeum Regionalnym w Cedyni.

TU I TERAZ

Jesień to czas przemyśleń i zadumy nad tym co minęło i co nas jeszcze czeka.

Pięknie to wyraził Mario de Andrade w wierszu "Moja dusza się śpieszy".
Oto jego fragment:

Policzyłem swoje lata...
i stwierdziłem, że od teraz mam mniej czasu do życia
niż do tej pory...??
Czuję się jak ten dzieciak,
który wygrał paczkę cukierków
i pierwsze szybko zjadł z przyjemnością,
ale kiedy zdał sobie sprawę, że zostało
ich niewiele, zaczął się nimi delektować…
Nie mam już czasu na
niekończące się spotkania,
na których omawia się
statuty, zasady, procedury
i regulacje wewnętrzne
Widząc, że już raczej nic wielkiego nie osiągniemy
Nie mam już czasu znosić absurdalnych ludzi,
którzy mimo swojego wieku /chronologicznego/
po prostu nie dojrzeli...

Wszystkim, którzy dojrzeli emocjonalnie polecam poezję bo wycisza. Tak właśnie odbieram poezję osobiście.

Wanda Chruścicka nasza lokalna poetka dedykuje Państwu swój kolejny utwór:

Testament
Niech dadzą nam pożyć
nasi synowie i córki
Oni mają wszystko przed sobą
a My niestety już z górki...
Więc się nie pytaj ojca czy matki
gdzie była i co robiła
ciesz się że jest i żyje
i szczęśliwie z wypadu wróciła.
Jak będziesz w ich wieku
też będziesz korzystał z życia!!!!!!!
Młody jeszcze człowieku...
Ale czuwaj, bo ludzie
w starszym wieku
dziecinnieją lub zaniki pamięci mają
i swoje dorobki życia w różne miejsca chowają
Więc żeby nie było niespodzianek
Niech Babcia i Dziadek
wcześniej na piśmie
podzielą swój spadek...

Artykuł: Zofia Górkiewicz
Wiesz: Wanda Chruścicka
Foto: rysunek Jarek G.

eprasa.pl d84921f0e3

Szukali Polski na Litwie

Minister Edukacji i Nauki ustanowił przedsięwzięcie pod nazwą: „Poznaj Polskie ślady w Europie".

Celem tego przedsięwzięcia było umożliwienie poznania uczniom szkół ponadpodstawowych zabytków polskiej kultury na terenie Europy i zaznajomienie z osiągnięciami naukowymi Polaków poza terytorium Rzeczypospolitej Polskiej.

Z przedsięwzięcia skorzystali uczniowie II Liceum Ogólnokształcącego wchodzącego w skład Zespołu Szkół Ponadpodstawowych w Gryfinie. Czterdziestu uczniów tej szkoły pojechało w ramach programu na Litwę, gdzie zwiedzili: Kościół św. Jerzego i Klasztor Bernardynów w Kownie, Bazylikę archikatedralną Świętych Apostołów Piotra i Pawła w Kownie, Dom Perkuna w Kownie, Ostrą Bramę w Wilnie, Cmentarz na Rossie w Wilnie oraz Klasztor Bazylianów w Wilnie.

Oprócz miejsc wybranych z ministerialnej listy, uczniowie wraz 4 opiekunami odwiedzili także wiele dodatkowych miejsc historycznych, zarówno w Kownie i w Wilnie, jak i w Rejonie Sołecznickim czy Vareńskim. W tym miejsce gdzie zginął Ludwik Narbutt – bohater Powstania Styczniowego oraz miejsce, gdzie postawiony został pomnik ku jego pamięci (w m. Dubicze). Uczestnicy wycieczki spotkali się również z Polakami mieszkającymi na Wileńszczyźnie w miejscowości Ejszyszki oraz popróbowali kuchni tego regionu.

Całkowity koszt wycieczki – 50 800 zł, w tym koszt dofinansowania – 40 640 zł. *Dost.*

REKLAMA

200 lat dla Pana Józefa Gryta ps. Słowik!

Pan Józef urodził się 02.11.1923 r. w miejscowości Leśce gm. Garbów woj. Lubelskie. Był partyzantem w oddziałach Armii Ludowej w stopniu plutonowego, a następnie żołnierzem Wojska Polskiego, walczył z wojskami niemieckimi jako saper.

Jego jednostka wojskowa pod koniec 1944 r. została skierowana do walki z oddziałami UPA. Po demobilizacji jako osadnik wojskowy osiedlił się w Widuchowej, a następnie w dniu 9 maja 1964 r. przybył do Miłowa, gdzie jako właściciel gospodarstwa rolnego pracował do emerytury.

Jest odznaczony Krzyżem Partyzanckim i Krzyżem Kawalerskim Orderu Odrodzenia Polski, posiada stopień wojskowy porucznika. Do czasu kiedy pozwalał mu stan zdrowia aktynie pracował w Polskim Związku Kombatantów RP i Byłych Więźniów Politycznych.

Z najserdeczniejszymi życzeniami i upominkami, do pana Zbigniewa wybrał się w imieniu marszałka O. Geblewicza dyrektor Marcin Kordela. *Dost.*

Kłopotliwe schody

Schody w głównym wejściu do budynku Urzędu Miejskiego w Gryfinie są jedynymi w mieście, które sprawiają nieoczekiwany problem ludziom w wieku po...

Mam już swoje lata, ale daj boże taką sprawnośc fizyczną wszystkim czterdziestolatkom. Do niedawna więc nie traktowałem poważnie uwag osób starszych, mówiących mi że mają kłopot z wychodzeniem z budynku urzędu. Ostatnio jednak złapałem się na tym, że wychodząc z Urzędu... na samej górze muszę się złapać za poręcz. Jest bowiem problem z oceną wsokości poszczególnych stopni.

Polega on na pozornie dobrym oznakowaniu pierwszego stopnia od góry. Jednak ostry kontrast pomiędzy jaskrawo zółtym paskiem podestu i mdłym brązem schodów w dole powoduje mylące wrażenie. Pierwszy stopień od góry wydaje się bardzo wysoki. Wyższy niż pozostałe, Dokłada się do tego nierówne oświetlenie górnej i dolnej części schodów. Stąd poczucie potrzeby zatrzymania się i chwycenia za poręcz.

Sposobem na likwiddację tego kłopotu byłoby równe oznakowanie krawędzi wszystkich schodów. Albo - równomierne ich oświetlenie. Na przykład z boku. Problem w skali gminy może niewielki. Ale jak ktoś się tam przewróci – to będzie duży. A schody są baaardzo wysokie!

R. Kwapisz

eprasa.pl d84921f0e3

Finał akcji „Biegamy-Zbieramy-Pomagamy". Rusza nabór wniosków o dofinansowanie działalności domów dziecka. Fundacja Enea przekaże 50 000 zł

Po raz drugi domy dziecka mogą ubiegać się o finansowe wsparcie dla swojej bieżącej działalności i potrzeb swoich podopiecznych. 50 000 zł, uzbierane przez pracowników Grupy Enea w programie „Biegamy-Zbieramy-Pomagamy", przekaże Fundacja Enea.

W tegorocznej edycji „Biegamy-Zbieramy-Pomagamy" pracownicy Grupy Enea pokonali ponad 300 000 kilometrów podczas codziennych aktywności i zawodów sportowych – triathlonowych, rowerowych czy biegowych. W wyzwaniu sportowym wzięło udział 523 pracowników, którzy indywidualnie oraz w zespołach razem pokonali 52 470 km na nogach, 166 082 km na kołach oraz wykonali 128 milionów kroków. Najdłuższa trasa rowerem, przebyta podczas Dolnośląskiego Festiwalu Biegów Górskich, wynosiła 1 000,2 kilometrów. Najdłuższy dystans biegowy – 106,6 kilometrów został pokonany podczas ultramaratonu. Uczestnicy programu zbierali punkty, które zostały przeliczone na złotówki. Udało się uzbierać 50 000 zł, które Fundacja Enea przekaże wybranemu domowi dziecka.

– *Nabór wniosków trwać będzie od 1 do 30 listopada. Zainteresowane pozyskaniem wsparcia placówki opiekuńczo-wychowawcze powinny się zgłaszać poprzez stronę internetową Fundacji Enea* (https://www.enea.pl/fundacja), *wskazując cel, na który chciałyby przeznaczyć uzyskane środki* – wyjaśnia **Natalia Janikowska, kierownik Biura Społecznej Odpowiedzialności Biznesu w Enei**.

Kryterium oceny zgłoszeń stanowić będzie: lokalizacja domu dziecka, opis przeznaczenia środków oraz liczba podopiecznych przebywających w placówce. Regulamin dostępny jest na stronie Fundacji. Opis lokalizacji placówki oraz przeznaczenia środków należy umieścić w polach „Główny cel/cele projektu", „Działania zaplanowane w ramach Projektu". Liczba podopiecznych przebywających w placówce winna się znaleźć w polu „Ilu beneficjentów skorzysta z Projektu" lub „Kto jest głównym Beneficjentem Projektu (kategorie Beneficjentów)".

– *Realizowana w Grupie Enea akcja „Biegamy-Zbieramy-Pomagamy" jest idealnym przykładem na to, jak dbając o swoje zdrowie, można jednocześnie pomagać innym. Wszystkim pracownikom, którzy zaangażowali się w tegoroczną edycję dziękujemy i zachęcamy do kontynuowania swoich zdrowych, sportowych nawyków. To dzięki Waszemu zaangażowaniu planowany cel został osiągnięty, a uzbierane środki już wkrótce pomogą potrzebującym dzieciom* – dodaje **Natalia Janikowska**.

To już druga edycja finału „Biegamy-Zbieramy-Pomagamy", w której uzbierane przez pracowników Grupy Enea środki finansowe przekazywane są wybranemu domowi dziecka. W ubiegłym roku 50 000 zł trafiło do Placówki Opiekuńczo-Wychowawczej „SYCHEM" w podpoznańskich Szamotułach. Dom dziecka przeznaczył je na termomodernizację budynku.

eprasa.pl d84921f0e3

Unijne wsparcie dla osób bezrobotnych

Powiatowe Urzędy Pracy mają ofertę

Osoby bezrobotne znajdujące się w trudnej sytuacji na rynku pracy mogą liczyć na wsparcie z nowego programu Fundusze Europejskie dla Pomorza Zachodniego. Na ten cel została przeznaczona kwota 59 mln zł z Europejskiego Funduszu Społecznego Plus. Środki będzie można wykorzystać m.in. na rozpoczęcie własnej działalności, staże, szkolenia, doradztwo zawodowe. Oferta dostępna jest w Powiatowych Urzędach Pracy.

Wojewódzki Urząd Pracy w Szczecinie zawarł umowy z 20 Powiatowymi Urzędami Pracy w regionie. Dzięki nim do instytucji trafią środki z programu Fundusze Europejskie dla Pomorza Zachodniego 2021-2027. Pochodzą one z działania dedykowanego aktywizacji zawodowej osób pozostających bez pracy.

Za pośrednictwem powiatowych urzędów, a więc niedaleko od miejsca zamieszkania, osoby bezrobotne mogą ubiegać się o wsparcie. Oferta kierowana jest do osób zarejestrowanych jako bezrobotne, znajdujących się w trudnej sytuacji na rynku pracy: w wieku od 18 do 29 lat; powyżej 55 roku życia; osób długotrwale bezrobotnych; kobiet; do osób o niskich kwalifikacjach i/lub kompetencjach, osób z niepełnosprawnościami.

– Utrzymujemy poziom bezrobocia od lat na stałym, zadowalającym poziomie. Należy jednak zauważyć, że sporo pracy jeszcze przed nami w części powiatów, zwłaszcza z byłych terenów popegeerowskich, które potrzebują silnego wsparcia – mówi Marszałek Województwa Zachodniopomorskiego Olgierd Geblewicz.

Z eurofunduszy – dostępnych za pośrednictwem PUP-ów – będzie można sfinansować: indywidualne plany działania oraz poradnictwo zawodowe, staże, szkolenia, bony na zasiedlenie, prace interwencyjne czy wyposażyć lub doposażyć stanowiska pracy.

– Fundusze Europejskie wspierają działania zwiększające możliwość podjęcia zatrudnienia. W poprzedniej perspektywie finansowej ta forma cieszyła się sporym zainteresowaniem wśród mieszkańców. Szacujemy, że teraz ponad 1400 osób podejmie zatrudnienie, łącznie z prowadzącymi działalność na własny rachunek, blisko 700 osób otrzyma środki na rozpoczęcie własnej działalności, a ponad 600 osób podniesie swoje kwalifikacje – mówi dyrektor WUP w Szczecinie Andrzej Przewoda.

Każdy Powiatowy Urząd Pracy ma określoną, indywidualną pulę środków, które przeznaczy na realizację projektu. Aby wziąć udział w projekcie należy skontaktować się z odpowiednim Powiatowym Urzędem Pracy. Projekt będzie realizować do 30 czerwca 2024 r. *dost.*

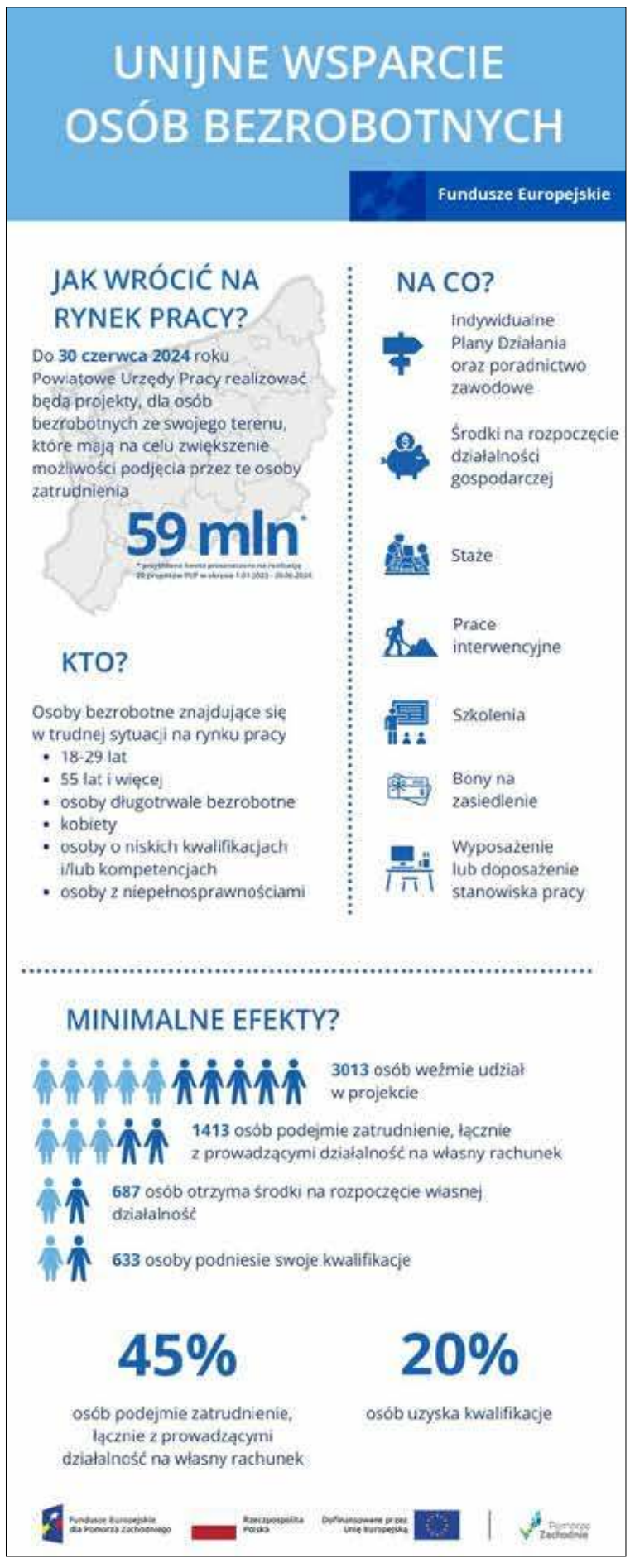

Lepiej zapobiegać

Woda w temperaturach minusowych zamarza. Takie są prawa fizyki. Przygotowując się na sezon zimowy, warto więc wziąć pod uwagę, że woda znajduje się w naszych instalacjach wodno-kanalizacyjnych i również może być narażona na działanie warunków atmosferycznych. Na szczęście możemy zawczasu zadbać o swoje urządzenia i uniknąć niepożądanych skutków wpływu niskiej temperatury.

Jak zabezpieczyć instalację wod.-kan. na zimę?

zabezpiecz wodomierz – te w nieogrzewanych wnętrzach należy owinąć materiałami izolującymi ciepło (np. styropianem, pianką, czy niepotrzebnymi ciepłymi materiałami),

zrób przegląd studzienki wodomierzowej – przed nadejściem mrozów, należy poddać je gruntownemu czyszczeniu, usunąć z nich wodę, sprawdzić stan pokrywy i (jeżeli zachodzi taka potrzeba) wyremontować,

sprawdź szczelność i podnieś temperaturę w pomieszczeniach, gdzie zamontowane są liczniki – wszelkie szczeliny należy zaizolować przed napływem zimnego powietrza i dopilnować, żeby okna i drzwi były tam prawidłowo zamknięte,

ochroń zewnętrzne (odsłonięte) fragmenty przewodów wodociągowych i kanalizacyjnych – w tym celu można wykorzystać osłonki z pianki poliuretanowej,

opróżnij z wody całą instalację zewnętrzną, ogrodową oraz znajdującą się w budynkach niezamieszkałych (a tym samym nieogrzewanych) w okresie zimowym.

Co się dzieje, kiedy woda w rurach na wodomierzu, czy przyłączu zamarznie?

Zamarznięcie wody na wodomierzu może skutkować jego uszkodzeniem, utratą szczelności, a tym samym wyciekami wody. W takiej sytuacji, urządzenie wymaga wymiany, a co istotne – za jego utrzymanie w dobrym stanie odpowiada właściciel nieruchomości, więc usługa jest odpłatna. Konsekwencje działania niskich temperatur mogą być bardzo groźne dla całej naszej instalacji. Tworzące się wewnątrz warstwy lodu negatywnie wpływają na drożność i przepustowość rur. W najgorszym wypadku, lód może rozsadzić rury od wewnątrz. Pękanie i niszczenie rur to proces o wiele bardziej skomplikowany i kosztowny niż zadbanie o odpowiednie przygotowanie instalacji na minusowe temperatury.

Uwaga! W przypadku zamarznięcia wody na wodomierzu lub na przyłączu, zgłoś zdarzenie do Przedsiębiorstwa Usług Komunalnych Sp. z o.o. w Gryfinie pod bezpłatnym numerem telefonu 994. *dost.*

eprasa.pl d84921f0e3

CZAD

Niewidzialny zabójca

Tlenek węgla nie jest wyczuwalny, ale jego działanie bezpośrednio zagraża życiu i zdrowiu osób. Apelujemy, aby szczególnie w sezonie grzewczym zwracać uwagę na odpowiednie zabezpieczenie domów i mieszkań, korzystać ze sprawnych pieców opałowych i dbać o odpowiednią wentylację pomieszczeń. Proste czynności mogą zapobiec tragedii i uniknąć zatrucia czadem. Tlenek węgla w układzie oddechowym człowieka wiąże się z hemoglobiną 250 razy szybciej niż tlen. Blokuje dopływ tlenu do organizmu.

Tlenek węgla w układzie oddechowym człowieka wiąże się z hemoglobiną 250 razy szybciej niż tlen. Blokuje dopływ tlenu do organizmu. Następstwem ostrego zatrucia może być nieodwracalne uszkodzenie ośrodkowego układu nerwowego, niewydolność wieńcowa i zawał albo nawet śmierć.

Apelujemy o sprawdzanie stanu pieców i przewodów kominowych. Specjaliści zalecają też instalowanie czujników czadu, które sygnalizują zagrożenie.

Tlenek węgla, inaczej czad nie ma smaku, zapachu, ani barwy. Jest niewyczuwalny. Nie szczypie w oczy i nie dusi w gardle. Właśnie dlatego jest taki niebezpieczny, bo truje po cichu. Najczęstszą przyczyną zatruć tlenkiem węgla dochodzi z powodu niesprawnej wentylacji i niedrożnych przewodów kominowych. Przesadne uszczelnianie mieszkania też może przyczynić się do tragedii.

Oto kilka rad na to, by właściwie zabezpieczyć siebie i swoich bliskich przed tym cichym zabójcą: Zapewnij prawidłową wentylację w pomieszczeniach.

Zrób okresowe przeglądy urządzeń grzewczych oraz kominów i instalacji wentylacyjnej.

Zainstaluj czujnik tlenku węgla. Jego podstawową funkcją jest wykrywanie czadu i alarmowanie lokatorów w sytuacji wykrycia jego nadmiernego stężenia w powietrzu. Podnosi on poziom bezpieczeństwa w pomieszczeniach i pozwala na szybką reakcję w sytuacji zagrożenia życia.

Czujniki powinny znaleźć się w pomieszczeniach, w których palimy kominkiem lub piecem kaflowym, w pomieszczeniach z kuchenkami gazowymi, w łazienkach z gazowymi podgrzewaczami wody, w kotłowniach, garażach oraz warsztatach. Czujka odpowiednio wcześnie zasygnalizuje niebezpieczeństwo, wydając bardzo głośny dźwięk. Mamy wtedy szansę na opuszczenie zagrożonego obszaru.

Nie instaluj czujek przy oknie, kratkach, przewodach wentylacyjnych, czy w miejscach zbytnio zawilgoconych. Niewłaściwie dobrane ustawienie czujki może negatywnie wpłynąć na jej pracę i skuteczność.

Gdy nie mamy możliwości zainstalowania czujnika tlenku węgla, pamiętajmy o częstym wietrzeniu pomieszczeń, w których znajdują się urządzenia grzewcze. Róbmy to szczególnie przed snem, kiedy mamy przed sobą perspektywę przebywania kilku godzin w zamkniętym pomieszczeniu razem z urządzeniami grzewczymi.

A czy wiesz, jak zachować się, gdy ktoś zatruje się czadem? Otwórz okna - zapewnij dopływ świeżego powietrza. Wyłącz urządzenia grzewcze. Wynieś poszkodowanego w bezpieczne miejsce. Wezwij służby ratownicze – tel. 112, 998, 999. *dost.*

12 listopada – korekta rozkładu jazdy pociągów

W niedzielę 12 listopada zostanie wprowadzona ostatnia w tym roku korekta rozkładu jazdy pociągów. Podróżni skorzystają z przebudowanych peronów na stacji w Kartuzach i w Stargardzie. Lepszy dostęp do kolei zapewnią nowe przystanki na Podlasiu i Lubelszczyźnie. Zmiana zapewnia zgodne z rozkładem podróże i umożliwia realizacje inwestycji przez PKP Polskie Linie Kolejowe S.A.

Ostatnia tegoroczna korekta rozkładu jazdy będzie obowiązywała od 12 listopada do 9 grudnia. PKP Polskie Linie Kolejowe S.A. wraz z przewoźnikami opracowały połączenia w taki sposób, aby najlepiej wykorzystać możliwości linii kolejowych dla atrakcyjnych podróży, a wykonawcom zapewnić kontynuację prac. Zmiana w rozkładzie jazdy pozwala optymalnie zaplanować połączenia dalekobieżne, regionalne i aglomeracyjne oraz kontynuować miliardowe inwestycje.

Informacja dla podróżnych

Przed podróżą warto sprawdzić rozkłady jazdy. Szczegółowe informacje na temat kursowania pociągów są dostępne na stacjach i przystankach, w Internecie na portalpasazera.pl, rozklad-pkp.pl, intercity.pl oraz w aplikacji mobilnej Portal Pasażera. Również przewoźnicy informują o zmianach rozkład na stronach internetowych intercity.pl – aktualności. Odjazdy i przyjazdy pociągów są wyświetlane także na wyświetlaczach na stacjach. *Dost.*

Szachowe Gryfino Open po raz 25.

Jubileuszowe granie w Gryfinie

W sobotę, w hali przy ul. Parkowej, odbędzie się jubileuszowy 25 turniej szachowy Gryfino Open 2023. Pierwsze gry o godzinie 10.

Prawo startu w turnieju mają wszyscy chętni szachiści, bez względu na stopień zaawansowania w grze, umiejętności i posiadaną kategorię szachową oraz przynależność klubową. Wpisowe wynosi zaledwie 30 zł. Członkowie UKS Biały Pion zwolnieni są z tej symbolicznej opłaty. Symbolicznej, zważywszy na wysokie nagrody jakie czekają na najlepszych. I tak. Nagrody finansowe wynoszą: za zwycięstwo 1500 zł; za drugie miejsce 800 zł; za trzecie 500 zł; za czwarte 300 zł; za piąte 200 zł i za szóste 100 zł. ***DJ***

eprasa.pl d84921f0e3

Dyniowy zawrót głowy

Od rozgrzewających zup po latte dyniowe

Jesień to bezspornie kulinarny triumf dyni. Większość z nas, gdy myśli o tym warzywie, wyobraża sobie monstrualnych rozmiarów pomarańczową kulę, która za sprawą czarodziejskiej różdżki zmienia się w bajkową karetę. Czas odczarować ten obraz.

To prawda, że sporo odmian dyni wydaje pomarańczowe owoce. Wśród nich warto wymienić dynię olbrzymią, Hokkaido, piżmową, prowansalską muskat, czy maleńką munchkin. Jednak są też dynie o zielonej skórce jak kabocha czy piena lunga, a nawet o stalowoszarej jak popularny Nelson. Ten ostatni kształtem przypominający nieco patisona. Czy wiecie, że w handlu dostępne są też całkiem białe, jadalne dynie?

Pogląd, że dynie to przede wszystkim materiał do drążenia lampionów na Halloween czy przygotowania zupy krem, powinien przejść do lamusa. Te oryginalne warzywa są niezwykle wdzięcznym surowcem kulinarnym. Można z nich wyczarować dania słodkie, poczynając od ciast, ciastek, tortów i deserów, jak i całkiem wytrawne: rozgrzewające dania główne i pikantne przekąski oraz kwaskowe dodatki w postaci pikli czy kiszonek. Bezspornie dynia może stać się gwiazdą każdego jesiennego posiłku.

Dyniowe tricki kuchenne

Zupa krem z dyni -

Aby nie była mdła, warto ją przyprawić imbirowo-cynamonowym akcentem lub dodać trochę ostrości za pomocą świeżego lub suszonego chili.

Pieczona dynia - Wystarczy pokroić ją na kawałki, polać oliwą, przyprawić solą, pieprzem i ulubionymi ziołami, a następnie piec w piekarniku, aż stanie się miękka i lekko skarmelizowana.

Purée z dyni - Ugotowany lub upieczony miąższ można połączyć z masłem, śmietaną, solą i pieprzem, by uzyskał pełny smak.

Risotto z dynią - Pieczona lub gotowana na parze dynia może być głównym składnikiem risotto. Doprawiając potrawę, warto użyć szafranu, parmezanu czy białego wina.

Ciasta i desery - Wymienione odmiany są doskonałe do przygotowania ciast, chlebków dyniowych czy serników na bazie dyni. Jej słodki smak doskonale komponuje się z typowymi przyprawami do ciast.

Makarony i zapiekanki - Dyniowe sosy (np. z dodatkiem szałwii) będące składnikiem makaronów lub zapiekanek warzywnych i mięsnych.

Pikle i dżemy - Z dyni można także przygotować pikle doprawione kurkumą, ziołami czy ostrą papryczką, a także niecodzienne dżemy, które będą ciekawym dodatkiem do naleśników, gofrów i kawy.

Szybkie przepisy z dynią

Zapiekanka z dynią i kozim serem

Składniki: 500 g dyni, 200 g koziego sera, 2 ząbki czosnku, świeży rozmaryn, sól, pieprz, oliwa z oliwek.

Przygotowanie: dynię obierz, pokrój w kostkę. Przełóż do naczynia żaroodpornego, skrop oliwą, dopraw solą, pieprzem, czosnkiem i rozmarynem. Wstaw do piekarnika na 10 minut (180°C). Gdy dynia nieco zmięknie, dodaj pokrojony w kostkę kozi ser. Całość zapiekaj jeszcze około 15 minut, aż ser nieco się zarumieni. Podawaj na ciepło.

Latte dyniowe

Składniki: 1 łyżka purée z dyni, 1 łyżeczka przyprawy do piernika (lub mieszanka cynamonu, goździków, imbiru), 2 łyżki syropu klonowego, 250 ml mleka (można użyć mleka roślinnego), 1 espresso.

Przygotowanie: w małym garnku wymieszaj purée z dyni, przyprawę do piernika i syrop klonowy. Podgrzewaj do momentu, aż składniki się połączą. Dodaj mleko i podgrzewaj, nie doprowadzając do wrzenia. W oddzielnym naczyniu przygotuj espresso. Wlej espresso do kubka, a następnie zalej podgrzewanym mlekiem z dynią. Można posypać cynamonem na wierzch.

Dynia to wartościowe, smaczne, dostępne, lokalne i niedrogie jesienne warzywo. Proste w przygotowaniu, idealne w daniach słodkich i wytrawnych. Chętnie jadane przez dzieci z uwagi na łagodny, kremowy miąższ. Doceń ich różnorodność barw, kształtów i konsystencji w jesiennych daniach. Ozdabiając dom, wykorzystuj niejadalne odmiany o fantazyjnych kształtach i kolorach. Są piękne, dekoracyjne, a przede wszystkim nie przyczyniają się do marnowania żywności.

Moc Polskich Warzyw

„Moc Polskich Warzyw" to kampania, która powstała z inicjatywy Zrzeszenia Producentów Papryki Rzeczypospolitej Polskiej. Obok ZPPRP, które koordynuje program, udział w projekcie biorą również: Krajowy Związek Grup Producentów Owoców i Warzyw, Stowarzyszenie Producentów Pomidorów i Ogórków pod Osłonami, Stowarzyszenie Malinowy Król, Stowarzyszenie Branży Grzybów Uprawnych oraz Stowarzyszenie Czosnek Galicyjski. Kampania jest finansowana ze środków Funduszu Promocji Owoców i Warzyw.

W maju br. zainaugurowano już czwartą z kolei odsłonę kampanii, która z roku na rok przybiera na sile dzięki stosowaniu innowacyjnych metod i docieraniu do coraz większego grona konsumentów.

Źródło informacji: Brandmates

Trwają zapisy

19. Jesienna Impreza Na Orientację

Zapraszamy do udziału w 19. Jesiennej Imprezie na Orientację, która odbędzie się w sobotę, 18 listopada 2023. Start zawodów zaplanowano na godz. 9:00. Etapy zostaną rozegrane w okolicy Gryfina.

Uczestnicy otrzymają na starcie mapę z zaznaczonymi punktami kontrolnymi. Celem zespołu jest odnalezienie punktów w terenie oraz potwierdzenie ich na karcie startowej i powrót na metę w określonym limicie czasu.

Zespoły startujące w zawodach muszą liczyć maksymalnie trzy osoby. Wystartować można w jednej z trzech kategorii, które różnic się będą trasą i trudnością.

TJ – osoby startujące w kategorii TJ/TU, urodzone w latach 2003 – 2006

TM – osoby startujące w kategorii TM/TT, urodzone w latach 2007 – 2009

TD – osoby startujące w kategorii TD/TP, urodzone w latach 2010 i młodsi.

Dopuszcza się start w kategorii starszej wiekowo.

Zespół będzie sklasyfikowany w kategorii TJ/TM/TD jeśli każdy członek zespołu spełnia wymagania dotyczące wieku.

Zgłoszenia przyjmowane są pod adresem kamilla.gadomska@gmail.com, tel. 695 455 771. Nie gwarantujemy kompletu świadczeń zgłoszonym lub zapisującym się dopiero na starcie uczestnikom. Zgłoszenia w dniu zawodów będą uwzględniane tylko w przypadku wolnej ilości materiałów startowych.

Wpisowe uczestnictwa w 19. Jesiennej Imprezie na orientację to 10 zł od osoby

Organizatorzy zapewniają: medale dla drużyn za zajęcie miejsc I-III w każdej z kategorii TD, TM, TJ; dyplomy dla najlepszych na poszczególnych trasach; materiały startowe na wszystkie etapy; pamiątkowy znaczek; potwierdzenie punktów na OTP i OInO PTTK.

Szczegółowy regulamin, karta zgłoszenia i informacja RODO znajdują się w załącznikach na stronie gdk.com.pl

Organizatorami wydarzenia są Gryfiński Dom Kultury, North Team Szczecin i Oddział Zachodniopomorski PTTK w Szczecinie.

Impreza została dofinansowana przez PGE Górnictwo i Energetyka Konwencjonalna S.A. **dost.**

eprasa.pl d84921f0e3

LIST DO ŚWIĘTEGO MIKOŁAJA

XI edycja konkursu plastycznego

Tradycyjnie już 6 grudnia obchodzimy w Polsce mikołajki. Rankiem tego dnia dzieci dostają upragnione prezenty. Dorośli, chcąc wspomóc świętego Mikołaja w doborze podarków, często namawiają swoje pociechy do przygotowania listu z wymarzonymi prezentami.

Pisanie listów jest pięknym zwyczajem, dzięki któremu dziecko doświadcza magicznej atmosfery, rozwija wyobraźnię, uczy się, że miło jest być obdarowanym, ale dobrze jest też obdarowywać innych. W tym roku, już kolejny raz, Dział Edukacji Muzeum Narodowego w Szczecinie zaprasza dzieci w wieku 5–10 lat do udziału w konkursie na najciekawszy list do świętego Mikołaja.

Liczy się forma oraz zawartość listu (na przykład rysunki, teksty).

Prace w formacie co najmniej A4 prosimy przesyłać do 3 grudnia 2023 roku pod adres:

Muzeum Narodowe w Szczecinie
Dział Edukacji
ul. Wały Chrobrego 3
70-561 Szczecin
z dopiskiem „List do św. Mikołaja”

Liczy się data stempla pocztowego! Wielki finał konkursu i otwarcie wystawy pokonkursowej odbędzie się 15 grudnia 2023 (piątek), o godzinie 12.00, w Muzeum Narodowym w Szczecinie, przy ul. Wały Chrobrego 3. ***dost.***

Energetyk zremisował w Szczecinie

Gdyby nie początek sezonu...

Piłkarze Energetyka Gryfino kontynuują serię spotkań bez porażki. W sobotę zremisowali ze Stalą w Szczecinie 1:1. A to oznacza, że nie przegrali dziesiątego meczu z rzędu.

W Szczecinie przerwana została seria pięciu kolejnych zwycięstw gryfinian. Gola na wagę punktu zdobył Żeglin strzałem z rzutu karnego. Nasz zespół zajmuje trzecie miejsce w tabeli ze stratą zaledwie dwóch punktów do liderującego Jezioraka Załom. Gdyby nie fatalny początek sezonu, kiedy to Energetyk przegrał trzy pierwsze spotkania, dziś w Gryfinie zapewne mielibyśmy lidera. Ale wszystko przed naszym zespołem. A konkretnie już w sobotę kolejny ligowy mecz. Energetyk w samo świąteczne południe podejmuje Hutnika Szczecin. Rywale zajmują odległą, 13 pozycję w tabeli. Liczymy zatem na kolejne zwycięstwo. ***DJ***

I liga piłki ręcznej

PGE KPR wraca do gry

Po blisko miesięcznej przerwie piłkarze ręczni PGE KPR wracają na ligowe parkiety. W niedzielę nasi szczypiorniści rozegrają szósty mecz bieżącego sezonu. Rywalem będzie AZS Bydgoszcz. Spotkanie rozegrane zostanie w hali przy ul. Parkowej o godzinie 15.

Dodajmy, że rywale zajmują ósmą pozycję z dorobkiem ośmiu punktów, PGE jest dziewiąty i ma na koncie sześć punktów, ale nasz zespół rozegrał jeden mecz mniej. DJ

Zapraszają naszych seniorów

Ośrodek Pomocy Społecznej w Gryfinie serdecznie zaprasza na wspólne obchody Światowego Dnia Seniora, które odbędą się w czwartek – 16 listopada 2023 r. o godz. 11:00 w Gryfińskim Domu Kultury.

Tego dnia będą miały miejsce wydarzenia:

-coś dla bezpieczeństwa, czyli prelekcja Komendy Powiatowej Policji w Gryfinie pn. „Bezpieczny Senior”;

-coś dla śmiechu, czyli projekcja filmu pn. Teściowie 2;

-coś dla zdrowia, czyli badanie słuchu przeprowadzone przez Zachodniopomorskie Centrum Słuchu i Mowy MEDINCUS;

-coś dla smaku, czyli słodki poczęstunek.

Wstęp dla naszych zacnych Seniorów jest bezpłatny. *Dost.*

Uwaga na oszustwa

Z konta bankowego mieszkańca powiatu choszczeńskiego zniknęły oszczędności o znacznej wartości. W toku podjętych czynności policjanci ustalili, że pokrzywdzony zainstalował aplikację typu „zdalny pulpit”.

W ten sposób sprawca przejął kontrolę nad danymi, a następnie wykonał operację bankową. Jak nie stać się ofiarą? Zawsze zachowaj czujność i nie działaj pochopnie. Koniecznie upewnij się z kim rozmawiasz, nie daj się zmanipulować. Jeśli zadzwoni do Ciebie ktoś z banku ROZŁĄCZ SIĘ. Skontaktuj się z bankiem, najlepiej osobiście udaj się na placówki bankowej lub natychmiast samodzielnie zadzwoń na infolinię swojego banku (pod numer, który znajdziesz na stronie swojego banku).

Apelujemy o ostrożność i rozwagę podczas telefonicznych rozmów z nieznajomymi osobami. Pamiętajmy, że oszuści manipulują rozmową tak, by uzyskać jak najwięcej informacji. Dlatego w kontaktach z nieznajomymi kieruj się zawsze zasadą ograniczonego zaufania. Przestrzeganie kilku zasad sprawi, że nie utracimy swoich oszczędności. *Dost.*

eprasa.pl d84921f0e3

COOLTUROWNIK

Nr 194

dla dzieci i młodzieży

KIM JEST KOZIOŁEK MATOŁEK?

Jest bohaterem wielu ciekawych przygód z komiksu Kornela Makuszyńskiego. Koziołek poszukujący po całym świecie Pacanowa, gdzie tam „sprytni są kowale, że umieją podkuć kozy, by chodziły w pełnej chwale". A więc „kozioł, albo koza, jakaś bardzo mądra głowa, aby podkuć się na próbę, musi dojść do Pacanowa". Wędrując do Pacanowa koziołek odwiedził również Amerykę, Chiny, Afrykę, Afganistan był także na Księżycu. Podróżował kometą, tęczą, frunął na skrzydłach ptaka, płynął w rybackiej sieci i na grzbiecie wieloryba, został nawet wystrzelony z armaty. Koniec jego przygód wyglądał tak: „Wie już każdy w sławnym mieście, czy to bogacz czy pachołek, że do miasta bram się zbliża, ukochany nasz Matołek".

A o jakie miasto chodzi?

No, oczywiście, o Pacanów!

Zachęcam Was do przeczytania jego wszystkich przygód. Zapytajcie rodziców albo dziadków może mają nawet swoje komiksy z przygodami Koziołka Matołka.

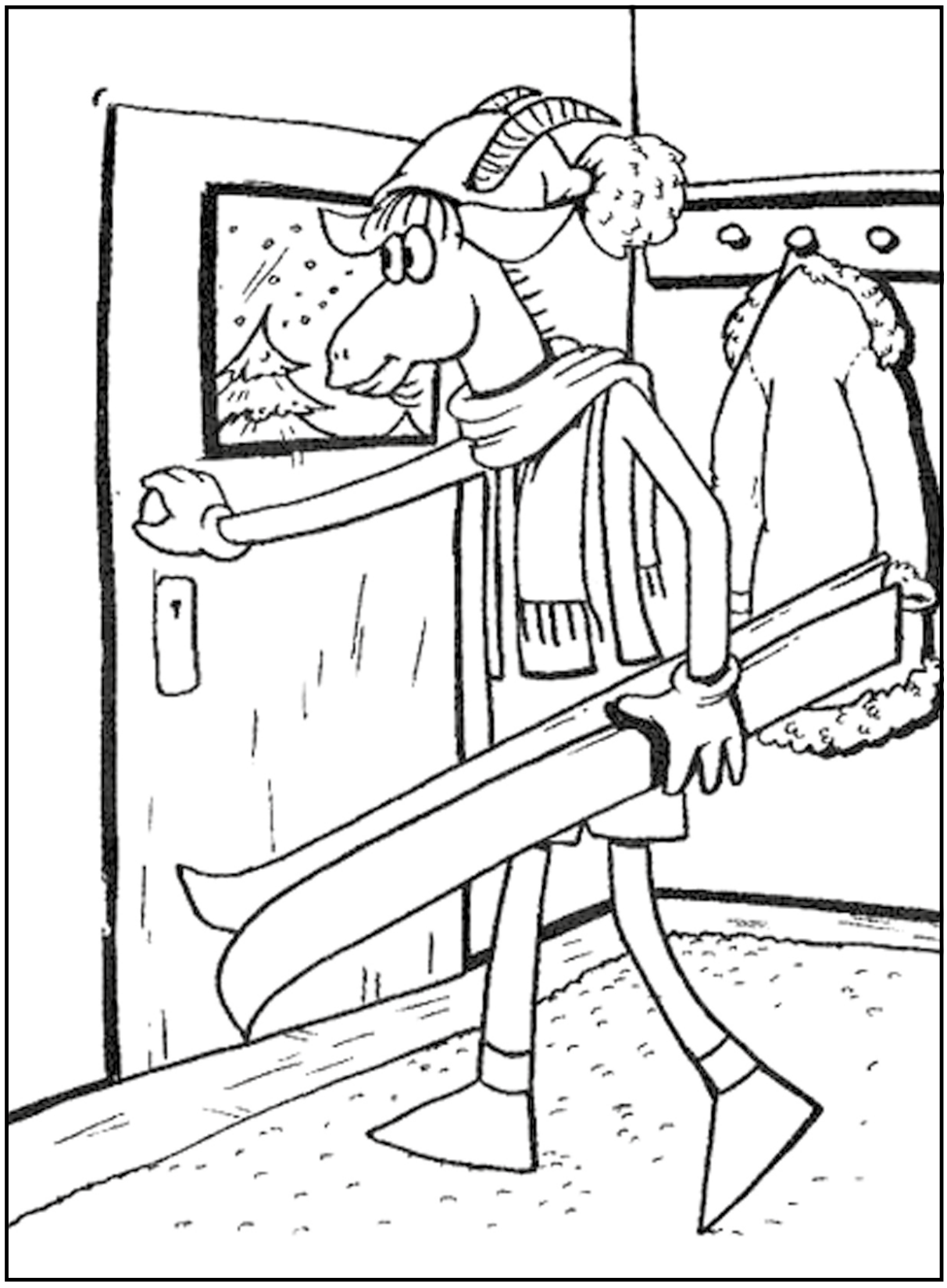

eprasa.pl d84921f0e3

Ważna inwestycja drogowa

Już w przyszłym roku rozpocznie się w Żelewie przebudowa ponad 600-metrowego fragmentu ulicy Miedwiańskiej. Umowę w tej sprawie podpisali w poniedziałek, 6 listopada wójt gminy Stare Czarnowo Marzena Grzywińska i przedstawiciel wykonawcy, firmy Eurovia Polska S.A.

Zadanie stanowi kontynuację przebudowy ulicy Miedwiańskiej w miejscowości Żelewo. W roku 2017 zmodernizowano ponad 500-metrowy odcinek wylotowy z miejscowości w kierunku południowym.

- Jest to kolejna inwestycja drogowa, która realizowana będzie na terenie naszej gminy. Na spotkaniu z mieszkańcami obiecałam, że w przyszłym roku ruszamy z drugim etapem przebudowy głównej ulicy w Żelewie. W ten sposób wywiązałam się również ze składanej mieszkańcom na tą kadencję obietnicy - zaznacza wójt gminy Stare Czarnowo Marzena Grzywińska.

Droga od dłuższego czasu wymaga modernizacji, tym bardziej, że Żelewo jest jedną z największych atrakcji turystycznych gminy Stare Czarnowo. Wieś położona jest w bezpośrednim sąsiedztwie jeziora Miedwie. W okresie letnim odwiedzają ją liczni turyści. Ulicę, która zostanie przebudowana, parę lat temu starostwo powiatowe w Gryfinie przekazało gminie Stare Czarnowo. Droga jest w złym stanie technicznym, a nieliczne remonty w latach ubiegłych sprawiły, że w wielu miejscach nie brakuje dziur.

Inwestycja polegać będzie na przebudowie drogi gminnej, części ulicy Miedwiańskiej w Żelewie, na odcinku blisko 610 metrów, od nieruchomości pod nr 67, do posesji za skrzyżowaniem z ulicą Kościelną. Zadanie przewiduje osiągnięcie przekroju drogi dwupasowej o szerokości jezdni 4,5m, po dwa pasy o szerokości 2,25m na całej długości. Zaplanowano również przebudowę istniejących zjazdów bramowych do posesji i przystanku autobusowego, budowę dwóch wyniesionych przejść dla pieszych oraz chodników w miejscach, gdzie szerokość pasa drogowego na to pozwala.

- Będzie to drugi etap przebudowy ulicy Miedwiańskiej. Co istotne, na jego realizację pozyskaliśmy ponad 800 tys. zł z Rządowego Funduszu Rozwoju Dróg. Tym samym, aby dokończyć modernizacje całej drogi, pozostanie nam ostatni fragment, który zrealizujemy w kolejnych latach - podsumowała wójt Marzena Grzywińska.

Wartość zadania wyniesie ponad 1,6 mln zł i współfinansowany będzie w kwocie ponad 800 tys. zł ze środków Rządowego Funduszu Rozwoju Dróg. Zakończenie prac planowane jest w lipcu 2024 roku.

pk

REKLAMA

REKLAMA

REKLAMA

Sprzedam atrakcyjną działkę 70 arów
dla dewelopera domów jednorodzinnych w Mieszkowicach
601 707 573

KUPIĘ KAŻDE AUTO za gotówkę 665 708 544

SPRZEDAM
4-pokojowe mieszkanie na ul. Krasińskiego, 74 m², II piętro.
Tel. 607 664 460

OGŁOSZENIA DROBNE

91 40 45 014

kontakt.7dnigryfina@gmail.com

Możliwość edycji na terenie powiatu: goleniowskiego, łobeskiego, stargardzkiego

NIERUCHOMOŚCI

- Wynajmę pokój jednoosobowy w domu jednorodzinnym. Tel. 881 772 488
- Sprzedam mieszkanie 2 pokojowe, 42,20 m2 w Gryfinie na GT. Tel. 78 48 94 185
- Wynajmę mieszkanie 39 m2, ul. Piastów. Wynajem okazjonalny. Tel. 732 855 373
- Sprzedam dom jednorodzinny - Żórawie, o pow. 168 m2, działka 2500 m2. Tel. 798 11 99 73
- Kupię garaż murowany na GT. Tel. 691 788 867
- Posiadam pokój do wynajęcia w Gryfinie os. Południe. Tel. 518 737 143
- Do wynajęcia mieszkanie 2 pokoje, Gryfino. Tel. 693 419 392
- Mieszkowice - działka pod zabudowę 70 ar. Tel. 601 707 573

ROLNICTWO

- Sprzedam bardzo tanio owce. Tel. 606 627 718
- Sprzedam pasiekę, 25 rodzin, ule wielkopolskie, korpusowe, 10 ramek. Tel. 606 627 718
- Sprzedam owijarkę do sianokiszonki Strumy oraz silos na ziarno Michał. Tel. 606 627 718

MOTORYZACJA

- Sprzedam Mercedes Benz E220D W213, rok prod. 2018, przebieg 36800 km. Cena do uzgodnienia. Tel. 601 58 58 48

PRACA

- Zatrudnię kierowcę C + E, praca na miejscu. Tel. 605 420 767
- Opiekun osoby starszej zaopiekuje się seniorem. Tel. 603 583 335
- Składam szafy, garderoby „IKEA". Tel. 665 18 44 88
- Firma transportowa Lucas z siedzibą koło Płot zatrudni kierowców C+E w ruchu międzynarodowym na ciągniki siodłowe z naczepą firanką, system 2/1 lub inny. Oferujemy kierunki zachodniej Europy oraz kraje Skandynawii. Atrakcyjne wynagrodzenie, składki rozliczane wg zachodnich stawek godzinowych, wyjazdy z Płot. Tel. 508 269 905
- **Szkółka w Karsku poleca bardzo duży wybór drzew owocowych, róże pienne i krzaczaste, tuje szmaragd wysokość 70-80 cm. 15 zł za sztukę. Tel. 606 106 142**

INNE

- Przyjmę reklamę. Tel. 608 486 307
- Niedrogo sprzedam wypoczynek. Tel. 608 486 307
- Kupię przyczepę kampingową bez papierów tel. 609 514 730
- Sprzedam rower damkę. Tel. 781 747 903
- Sprzedam działkę RODO 400 m2, prąd, woda, murowana altana do remontu, ładnie położona przy ul. A. Krajowej. Tel. 793 818 827
- Sprzedam 2 kurtki męskie, skórzana i kożuch z PRL. Rozmiar 172. Tel. 601 707 573

REKLAMA
kontakt. 7dnigryfina @gmail.com
tel. 91 404 50 14

DYŻURY APTEK

10.11	APTEKA PULS W GALERII	Gryfino, ul. Flisacza 63
11.11	**APTEKA DBAM O ZDROWIE VERBASCUM**	**Gryfino, ul. 11 Listopada 16f**
12.11	**APTEKA MANDRAGORA HIPOKRATES**	**Gryfino, ul. Krasińskiego 89**
13.11	APTEKA DBAM O ZDROWIE	
	APTEKA GRYFIŃSKA	Gryfino, ul. Piastów 10a
14.11	APTEKA PULS MUSZKIETER	Gryfino, ul. 9 Maja 14
15.11	APTEKA DBAM O ZDROWIE	Gryfino, ul. 11 Listopada 66-68
	Miejsce pełnienia dyżuru: Gryfino, ul. 11 Listopada 16f	
16.11	APTEKA DR. MAX	Gryfino, ul. B. Chrobrego 30-38

Dyżur nocny trwa od godz. 19.00 do godz. 8.00 dnia następnego.
Dyżur w dni świąteczne trwa od godz. 8.00 do godz. 8.00 dnia następnego.
- zaznaczono weekendy i dni ustawowo wolne od pracy

7 DNI GRYFINA

Redakcja nie zwraca materiałów niezamówionych, nie odpowiada za treść ogłoszeń, listów oraz zastrzega sobie prawo do adiustacji i zmiany tytułów. Listy anonimowe nie są rozpatrywane, dane nadawcy można zastrzec do wiadomości redakcji

ADRES REDAKCJI: ul. Asnyka 31 , 74-101 Gryfino
TEL. 91 404 50 14, fax 91 404 10 14
E-MAIL: rkwapisz.7dnigryfina@gmail.com, **WWW:** 7dnigryfina.pl
WYDAWNICTWO: DJ Media sp. z o.o.

Jeśli byłeś świadkiem ciekawego wydarzenia...
Zadzwoń lub napisz!
kontakt.7dnigryfina@gmail.com
nr do interwencji 502 552 908

Nowe 7 Dni Gryfina

REDAKTOR NACZELNY: Ryszard Kwapisz
DYREKTOR WYDAWNICZY: Piotr Słomski
ZESPÓŁ: Monika Dudkiewicz, Tamara Szymańska, Andrzej Szczepaniak, Anna Pietras, Dariusz Jachno,
SKŁAD: Tomasz Tracz

eprasa.pl d84921f0e3

Pięknie to już było???

Zdjęcia zrobione przez nas w różnych miejscach powiatu Gryfińskiego podczas ostatniego tygodnia. Czy w tym roku zobaczymy jeszcze równie piękną jesień? Red.

eprasa.pl d84921f0e3