**Nr 40** (1078)
**1 października 2024 r.**, rok XXV
ISSN 1641-7038
nr indeksu 27805X
cena 4,00 zł (VAT 5%)
www.twojglos.pl
**Jesteśmy na Facebooku**
TWÓJ GŁOS - gazeta powiatu ryckiego

9 771641 703001 40

Numer w sprzedaży do 7 października 2024 r.

# TWÓJ Głos

GAZETA POWIATU RYCKIEGO

## Akcja ratowników na Wiśle: Czy to był fałszywy alarm?

Świadek, który znajdował się w pobliżu przystani przy Miejskim Domu Kultury w Dęblinie, zaalarmował służby, twierdząc, że widział kogoś w rzece STR. 3

# DRUHOWIE Z BRZEZIN POSZLI ZA CIOSEM

**Po zwycięstwie na gminnych zawodach sportowo-pożarniczych, OSP Brzeziny triumfowała również na szczeblu powiatowym. Mocna ekipa z Przykwy zajęła trzecie miejsce, a faworyzowani druhowie z Bazanowa uplasowali się tuż za podium**

STR. 12-13

## W NUMERZE:

POWIAT
Włamania, kradzieże, narkotyki. 27-latek trafił do aresztu STR. 3

GM. RYKI
Na początku września samorząd sfinalizował modernizację stacji uzdatniania wody w Niwie Babickiej i Moszczance STR. 4

GM. RYKI
Radni zdecydowali o przeznaczeniu 130 tys. zł z budżetu gminy na usunięcie eternitu zalegającego przy posesjach domów jednorodzinnych STR. 6

GM. UŁĘŻ
W wyniku zakończonych wyborów sołeckich w gminie zaszły spore zmiany personalne STR. 7

GM. NOWODWÓR
Wójt oraz skarbnik podpisali umowę dotyczącą dofinansowania modernizacji drogi dojazdowej do gruntów rolnych w Grabowie Ryckim STR. 7

GM. STĘŻYCA
W obecności przedstawicieli wojska, władz samorządowych, społeczności szkolnej oraz rodzin, ponownie odsłonięto tablicę upamiętniającą żołnierzy STR. 8

GM. KŁOCZEW
Kłoczewska świątynia rozbrzmiała dźwiękami dawnego śpiewu sakralnego. Przed publicznością wystąpił zespół „Jerycho" STR. 11

# Ukradł samochód i jechał na zakazie

Policjanci z Ryk zatrzymali złodzieja samochodu. 33-letni mieszkaniec powiatu ryckiego jeździł nim po mieście. Okazało się, że nie ma uprawnień do kierowania, za to ma sądowy zakaz prowadzenia pojazdów i... narkotyki

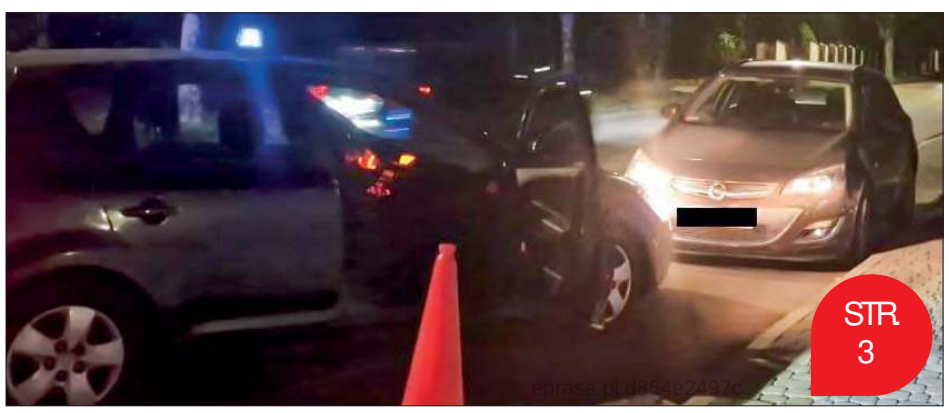

STR. 3

## To było katastrofalne lato

Z ekstremalnymi zjawiskami pogodowymi zmagali się m.in. strażacy. Tego lata w całej Polsce interweniowali blisko ćwierć miliona razy. To aż o 63 procent więcej niż jeszcze 10 lat temu STR. 2

## W gminie Kłoczew rusza ważna inwestycja

Prace mają rozpocząć się w najbliższych dniach. Starostwo powiatowe zmodernizuje drogę łączącą powiaty rycki i łukowski STR. 4

## KOSZ ŻYCZEŃ

DLA
**Wiesławy i Stanisława Gajaszków**
z Grabowa Szlacheckiego

60 lat, 21915 dni, 525960 godzin, 31557600 minut, 1893456000 sekund. Niech Wasza miłość kwietnie wiecznie! Najserdeczniejsze życzenia wszelkiej pomyślności, zdrowia i sił do pokonywania trudów życia, zgody, jedności, miłości i życzliwości na co dzień. Z okazji Diamentowych Godów życzą dzieci, wnuki i prawnuki

DLA
**Anny i Adama Magosów**

Kochani Jubilaci 30. rocznicy ślubu. Jesteście radością całej rodziny więc z życzeniami do Was spieszymy. Każdy rok z nami spędzony niech będzie piękny i błogosławiony. Niech Matka Boża za Wami się wstawia, a Pan Bóg na ziemskiej niwie jak najdłużej pozostawia. Życzenia składają synowie Sylwester, Tomasz, Kuba, Teresa i Stanisław Rusakowie

DLA
**Elizy i Łukasza Wąsików**
ze Świat

Na 10. rocznicę Waszego ślubu życzymy Wam, aby miłość, która połączyła Wasze serca była wiecznie żywa. Niech każdy dzień przynosi Wam wiele cudownych momentów i pięknych przygód. Niech Wasze uczucie nigdy nie gaśnie, a wspólne dni są pełne radości i szczęścia. Niech Wasza miłość kwitnie wiecznie. Życzą rodzice oraz rodzeństwo z rodzinami

DLA
**Teresy Sieraj**
z Więckowa

Z okazji imienin dla przyjaciółki Teresy dużo zdrowia, szczęścia, zgody rodzinnej i doczekania emerytury. Życzy przyjaciółka Urszula

DLA
**Marka Seweryna**
z Więckowa

Z okazji urodzin i doczekania 30 lat życia dużo zdrowia, szczęścia, pociechy i zadowolenia z córki, żony i nowonarodzonego utęsknionego synka Maksymilianka. Życzy zawsze kochająca i pamiętająca o Tobie mama

### Podziel się z nami swoim szczęściem

Brałeś ślub, obchodziłeś rocznicę, urodziło Ci się dziecko? Napisz do nas albo po prostu przyjdź do redakcji i przynieś zdjęcia. Chętnie je opublikujemy na łamach TG. Takie zdjęcia i życzenia będą niesamowitą niespodzianką i najlepszym prezentem dla Twoich bliskich. A wszystko to zupełnie za darmo. Serdecznie zapraszamy.

# TO BYŁO KATASTROFALNE LATO

W połowie lipca mieszkańcy powiatu ryckiego odczuli skutki gwałtownych anomalii pogodowych. Najpoważniejsze zdarzenie miało miejsce na drodze powiatowej między Nowodworem a Grabowem Ryckim, gdzie powalone przez wiatr drzewo spadło na przejeżdżający samochód marki audi. Kierująca pojazdem 57-letnia kobieta została przetransportowana do szpitala (fot. OSP KSRG Ułęż)

**Z ekstremalnymi zjawiskami pogodowymi zmagali się m.in. strażacy. Tego lata w całej Polsce interweniowali blisko ćwierć miliona razy. To aż o 63 procent więcej niż jeszcze 10 lat temu**

Tegoroczne lato przyniosło wiele ekstremalnych zjawisk pogodowych, ukazując swoje najgorsze oblicze. Na południu Polski, w wyniku powodzi, zginęło kilka osób, a tysiące mieszkańców straciło domy i dorobek całego życia. Zaledwie wcześniej, kraj zmagał się z rekordowymi upałami, gwałtownymi burzami oraz trąbami powietrznymi.

Trudno znaleźć osobę, która w tegoroczne lato nie słyszała o gwałtownych zjawiskach atmosferycznych lub sama ich nie doświadczyła. Szczególnie dotkliwie odczuli to mieszkańcy powiatu ryckiego w połowie lipca.

Według danych Państwowej Straży Pożarnej, tego lata strażacy w całej Polsce interweniowali blisko 250 tysięcy razy, co daje średnio około 2200 interwencji dziennie

Tylko 16 lipca strażacy musieli interweniować aż 37 razy. Podczas nawałnic, żywioł zrywał dachy, niszczył linie energetyczne oraz łamał drzewa, które blokowały drogi, spadały na posesje, dachy budynków mieszkalnych i gospodarczych, a także na samochody.

Już na początku roku temperatury w Polsce osiągały rekordowe wartości, będąc o 2,75°C wyższe od średniej z ostatnich trzech dekad. Tak ekstremalne upały prowadzą do poważnych zagrożeń, takich jak susze, przerwy w dostawach wody, a także gwałtowne zjawiska atmosferyczne, które stanowią zagrożenie dla naszego mienia, zdrowia, a nawet życia.

### STRAŻACY NA PIERWSZEJ LINII FRONTU

Według danych Państwowej Straży Pożarnej, tego lata strażacy w całej Polsce interweniowali blisko 250 tysięcy razy, co daje średnio około 2200 interwencji dziennie - to aż o 63 procent więcej niż 10 lat temu. Wzrost ten nie wynikał wyłącznie z powodzi - nawet przed katastrofalnym wrześniem liczba interwencji była o 56 procent wyższa niż w 2014 roku. Podczas ekstremalnych powodzi na południu kraju, jednego dnia strażacy musieli interweniować ponad 15 tysięcy razy.

Strażacy, zwłaszcza ochotnicy, to grupa, która na co dzień mierzy się z gwałtownymi zjawiskami atmosferycznymi i jest blisko swoich lokalnych społeczności, często stanowiąc dla nich autorytet. W filmie przygotowanym przez Fundację Sendzimira i Fundację Stocznia, przy wsparciu Związku Ochotniczych Straży Pożarnych RP, strażacy otwarcie mówią, że tegoroczne ekstremalne warunki pogodowe nie są przypadkowe. To wynik zmian klimatu, a jeśli nie podejmiemy skonsolidowanych działań w zakresie ochrony i odbudowy przyrody, takie anomalie będą występować coraz częściej.

TWÓJ Głos GAZETA POWIATU RYCKIEGO

REDAGUJE ZESPÓŁ:
**Michał Gawryołek** - red. naczelny, sekretarz redakcji, tel. 505 049 181, e-mail: michal@twojglos.pl
**Zbigniew Jończyk** - z-ca red. naczelnego, tel. 505 049 182, e-mail: jon.tg@op.pl
**Tomasz Kępka** - tel. 511 192 743, e-mail: tomaszkepka@twojglos.pl
**Mariusz Nastalski** - sport, tel. 502 443 010, e-mail: sport@twojglos.pl
**DZIAŁ REKLAMY:** tel. 503 993 383, e-mail: reklama@twojglos.pl
**WSPÓŁPRACUJĄ: asp. sztab. Agnieszka Marchlak** (kronika policyjna), **mł. bryg. Jarosław Lasek** (kronika strażacka)
**SKŁAD I ŁAMANIE: Michał Gawryołek, Marcin Sadura**
**WYDAWCA:** Firma Wydawnicza Michał Gawryołek, ul. Szkolna 1, 08-500 Ryki
**DRUK:** Drukarnia AGORA w Warszawie, nakład 3770 egz.
**REDAKCJA:** ul. Szkolna 1, 08-500 Ryki, tel. 510 332 855, e-mail: redakcja@twojglos.pl

**ADRESY SKRZYNEK KONTAKTOWYCH**
**RYKI:** wejście do redakcji (ul. Szkolna 1); sklep Delikatesy Centrum (ul. Słowackiego 15b); **DĘBLIN:** przed wejściem do biura SHPiU (ul. PCK 4); kiosk na stacji PKP (ul. Dworcowa); kiosk „Andbell" (ul. Niepodległości); **KŁOCZEW:** sklep GS Kłoczew (ul. Długa); **STĘŻYCA:** „APRO" Sklep Spożywczo-Przemysłowy; Sklep Spożywczo-Przemysłowy Anna Celińska; **UŁĘŻ:** Sklep Spożywczo-Przemysłowy „Groszek"; **NOWODWÓR:** Sklep Spożywczo-Przemysłowy Szczepan Kałaska; Sklep Spożywczo-Przemysłowy „U Leszka"; **GRABÓW SZLACHECKI:** A&M Sklep Spożywczo-Przemysłowy s.c.

Redakcja zastrzega sobie prawo zmiany tytułów, skracania i redagowania nadesłanych tekstów, nie zwraca materiałów nie zamówionych, nie ponosi odpowiedzialności za treść ogłoszeń, nie publikuje listów anonimowych (autor może sobie zastrzec imię i nazwisko do wiad. red)

Jesteśmy na Facebooku
Twój Głos - gazeta powiatu ryckiego

TURYKI.PL TUDEBLIN.PL

eprasa.pl d854e2497c

# UKRADŁ SAMOCHÓD I JECHAŁ NA ZAKAZIE

**Policjanci z Ryk zatrzymali złodzieja samochodu. 33-letni mieszkaniec powiatu ryckiego jeździł nim po mieście. Okazało się, że nie ma uprawnień do kierowania, za to ma sądowy zakaz prowadzenia pojazdów i... narkotyki**

Do kradzieży doszło w nocy. We wtorek rano, gdy właściciel zauważył brak pojazdu, powiadomił policję. Jeszcze tego samego dnia kryminalni zatrzymali sprawcę, który przejeżdżał skradzionym samochodem tuż obok miejsca, gdzie doszło do kradzieży (fot. KPP Ryki)

Tydzień temu dyżurny Komendy Powiatowej Policji w Rykach otrzymał zgłoszenie o kradzieży samochodu. Z informacji wynikało, że osobowy opel był zaparkowany na parkingu przy szpitalu przy ulicy Żytniej, a do kradzieży doszło w nocy. We wtorek rano, gdy właściciel zauważył brak pojazdu, powiadomił policję. Sprawą zajęli się funkcjonariusze z wydziału kryminalnego, którzy rozpoczęli poszukiwania. Pierwszym krokiem było przeanalizowanie zapisów z monitoringu.

- *Jeszcze tego samego dnia, w wyniku podjętych działań, udało się ustalić osobę podejrzaną o kradzież samochodu* - informuje asp. Łukasz Filipek, rzecznik prasowy Komendy Powiatowej Policji w Rykach. Około godziny 21:00, w pobliżu parkingu przy ulicy Żytniej, gdzie wcześniej skradziono auto, funkcjonariusze zatrzymali kierującego poszukiwanym oplem. Za kierownicą siedział 33-letni mieszkaniec powiatu ryckiego. Po sprawdzeniu w policyjnych bazach danych okazało się, że mężczyzna posiada zakaz prowadzenia pojazdów mechanicznych oraz cofnięte uprawnienia. Dodatkowo, podczas przeszukania jego miejsca zamieszkania, policjanci znaleźli narkotyki - marihuanę.

- *Mężczyzna został zatrzymany i osadzony w policyjnym areszcie, gdzie usłyszał zarzuty dotyczące kradzieży samochodu, posiadania środków odurzających oraz prowadzenia pojazdu mimo orzeczonego zakazu prowadzenia pojazdów mechanicznych oraz decyzji o cofnięciu uprawnień do kierowania* - wylicza rzecznik ryckiej policji. Teraz 33-latek stanie przed sądem. Za kradzież oraz łamanie zakazu prowadzenia pojazdów grozi mu kara do 5 lat pozbawienia wolności.

Na terenie powiatu ryckiego nie często dochodzi do kradzieży samochodów. W ubiegłym roku policjanci odnotowali trzy takie przestępstwa. W dwóch przypadkach wykryto sprawców. W tym roku doszło do dwóch kradzieży i w obu przypadkach policja wykryła sprawców.

## Włamania, kradzieże, narkotyki. 27-latek trafił do aresztu

**Młody mieszkaniec powiatu ryckiego uprzykrzał życie nie tylko tutejszym, ale też mieszkańcom powiatu głogowskiego. Jest oskarżony o kradzież samochodu, elektronarzędzi, wyposażenia domu oraz pieniędzy, a podczas zatrzymania znaleziono przy nim amfetaminę**

Kryminalni z Ryk pracując nad sprawą włamań i kradzieży ustalili, że może stać za nimi 27-letni mieszkaniec powiatu ryckiego. W ostatnim czasie policjanci odnotowali serię czterech takich przestępstw. Kilka dni temu ustalili miejsce przebywania podejrzewanego o to młodego mężczyzny. Kiedy tam dotarli napotkali 27-latka w towarzystwie dwóch innych mężczyzn. Wszyscy bardzo nerwowo zareagowali na widok funkcjonariuszy, co wzbudziło podejrzenia, że mogą mieć coś do ukrycia. Szybko okazało się, co było przyczyną takiego zachowania. - *Podczas wykonywanych czynności policjanci znaleźli substancję przypominającą środki odurzające. Badanie testerem potwierdziło, że była to amfetamina* - informuje asp. Łukasz Filipek, rzecznik prasowy KPP w Rykach.

27-latek został zatrzymany i trafił do policyjnego aresztu. Tam podczas wykonywanych czynności usłyszał pięć zarzutów. - *Pierwszy z nich dotyczy przywłaszczenia wypożyczonych elektronarzędzi o wartości około 9 tys. zł. Kolejny zarzucany mu czyn to włamanie do biura jednej z firm, skąd dokonano kradzieży pieniędzy w kwocie 5 tys. zł* - relacjonuje rzecznik ryckiej policji. Te przestępstwa miały miejsce na terenie powiatu głogowskiego w maju i czerwcu tego roku. Mężczyzna działał też bardziej lokalnie. Najprawdopodobniej to on stoi za kradzieżą samochodu osobowego opel na terenie Dęblina. Do kradzieży doszło pod koniec sierpnia. Jak udało nam się ustalić, auto nie miało tablic rejestracyjnych, a jego wartość to 1000 zł. Mieszkaniec powiatu ryckiego usłyszał również zarzut włamania do niezamieszkanego budynku w jednej z miejscowości na terenie gminy Ryki. Doszło wtedy do kradzieży wyposażenia domu o wartości 300 zł. Dodatkowo mężczyzna odpowie za posiadanie amfetaminy.

Mężczyzna został doprowadzony przed sąd, który na wniosek policji i prokuratury zastosował wobec podejrzanego środek zapobiegawczy w postaci tymczasowego aresztowania na 2 miesiące. Grozi mu kara wieloletniego więzienia.

## Promile, prędkość i dachowanie

**BIAŁKI GÓRNE** W ubiegły poniedziałek na drodze krajowej k48 (kocka) doszło do groźnie wyglądającego zdarzenia drogowego. Służby zostały zaalarmowane około godziny 19:20. - Z naszych ustaleń wynika, że 47-letnia mieszkanka powiatu świdnickiego, kierująca samochodem osobowym marki toyota, nie dostosowała prędkości do warunków ruchu w wyniku czego straciła panowanie nad pojazdem i wjechała do rowu - informuje asp. Łukasz Filipek, rzecznik prasowy KPP w Rykach. Auto dachowało. Na miejsce wezwano straż pożarną i zespół ratownictwa medycznego. Na szczęście kierująca nie odniosła poważniejszych obrażeń. Okazało się jednak, że jest kompletnie pijana. Alkomat pokazał 2,4 promila alkoholu w wydychanym powietrzu. Teraz 47-latka poniesie surowe konsekwencje swoich czynów. Kierowanie samochodem w stanie nietrzeźwości to przestępstwo zagrożone karą pozbawienia wolności do lat 3 (fot. OSP Ułęż)

## Akcja ratowników na Wiśle: Czy to był fałszywy alarm?

**DĘBLIN** Służby ratunkowe zareagowały na zgłoszenie o rzekomej obecności osoby w Wiśle. Świadek, który znajdował się w pobliżu przystani przy Miejskim Domu Kultury w Dęblinie, zaalarmował służby, twierdząc, że widział kogoś w rzece. Informacja do służb wpłynęła w środę (25 września) około godz. 17:00. Z uwagi na powagę sytuacji, na miejsce przybyły zastępy straży pożarnej, policja oraz ratownicy medyczni. Strażacy zwodowali łódź i rozpoczęli przeszukiwanie rzeki w pobliżu mostu. Równocześnie inni świadkowie obecni na miejscu informowali, że ktoś widział osobę pływającą w rzece, która regularnie tam trenuje i najprawdopodobniej już wróciła do domu. Po kilkudziesięciu minutach intensywnych poszukiwań nie udało się potwierdzić obecności osoby w rzece. Akcję zakończono.

eprasa.pl d854e24372

# W GMINIE KŁOCZEW RUSZA WAŻNA DROGOWA INWESTYCJA

**Prace mają rozpocząć się w najbliższych dniach. Starostwo powiatowe zmodernizuje drogę łączącą powiaty rycki i łukowski**

Droga Kłoczew - Jagodne - Gózd od lat czeka na modernizację. Jeśli warunki pogodowe będą sprzyjające, kierowcy będą mogli korzystać z nowej nawierzchni już w przyszłym roku

Wreszcie odmieni się los kierowców i mieszkańców północno-wschodniej części powiatu. Oczekiwana od lat przebudowa drogi Kłoczew - Jagodne - Gózd nie miała dotąd szczęścia, mimo uzyskanej w ubiegłym roku dotacji w wysokości 10,5 mln zł oraz posiadanych środków własnych, napotkała przeszkody proceduralne. Jak się okazało, winny był urzędnik starostwa, który nie ogłosił przetargu w terminie 30 dni od podpisania umowy o dofinansowanie. Po wyjaśnieniu sprawy urzędnik został dyscyplinarnie zwolniony, a starostwo wznowiło rozmowy z wojewodą lubelskim, Krzysztofem Komorskim, w celu ponownego pozyskania środków. Wojewoda zapewnił, że istnieje możliwość ubiegania się o fundusze z oszczędności po przetargach z wcześniejszych naborów.

## GMINA I POWIAT DOŁOŻĄ PO POŁOWIE

Wojewoda dotrzymał słowa, a powiat rycki otrzymał z rządowego Funduszu Rozwoju Dróg Samorządowych ponad 7 mln zł dotacji, co stanowi 47% wartości całej inwestycji. - *Umowa przewiduje również możliwość zwiększenia dofinansowania do 60%, jeśli pojawią się oszczędności w innych trwających przetargach w województwie* - wyjaśnia starosta rycki Dariusz Szczygielski.

Choć otrzymana kwota jest niższa niż wcześniejsza, która została zwrócona do urzędu wojewódzkiego, starosta pozostaje optymistą. - *Mimo wszystko, dzięki oszczędnościom z naszych przetargów, liczymy, że dobijemy do 50% finansowania, a dodatkowe środki mogą pojawić się dzięki przetargom w innych powiatach* - dodaje Szczygielski. Brakującą część kosztów pokryją po połowie powiat rycki i gmina Kłoczew, które już zabezpieczyły na ten cel środki w swoich budżetach. Całkowita wartość inwestycji wyniesie kilkanaście milionów złotych, a w jej ramach zaplanowano kompleksową przebudowę drogi oraz budowę jednostronnego chodnika z kostki brukowej na terenach zabudowanych.

## W KOLEJCE CZEKA NASTĘPNA DROGA

Wykonawca ma rozpocząć prace zaraz po zakończeniu formalności, które powinny zostać dopełnione w najbliższych dniach. Starosta liczy, że jeśli warunki pogodowe będą sprzyjające, kierowcy będą mogli korzystać z nowej nawierzchni już w przyszłym roku. - *Nowy asfalt na tej drodze jest niezbędny, ponieważ obecnie jest to jedna z najgorszych tras w powiecie* - zauważa starosta.

Wójt gminy Kłoczew również z niecierpliwością oczekuje realizacji tego zadania, ponieważ droga Kłoczew - Jagodne - Gózd leży w całości na terenie jego gminy. - *Bardzo się cieszę, że pomimo niedawnych problemów przetargowych, będziemy realizować tę inwestycję. To kluczowa trasa, stanowiąca najkrótsze połączenie powiatu ryckiego i gminy Kłoczew z powiatem łukowskim, który już prowadzi podobną inwestycję przy granicy z naszym powiatem. Będę zabiegał, aby cały ciąg drogowy łączący oba powiaty został w pełni zrealizowany* - zapewnia Zenon Stefanowski.

Wójt zwraca również uwagę na inny, równie ważny odcinek drogi, który nadal wymaga modernizacji. - *Musimy jeszcze zająć się drogą Gózd - Sokola - Kokoszka. Jest ona często uczęszczana przez mieszkańców wschodnich części naszej gminy, którzy załatwiają wiele spraw w pobliskiej Okrzei, gdzie znajduje się również ich kościół parafialny* - podkreśla Stefanowski.

**Tomasz Kępka**

# Woda w kranach powinna być lepsza

**Inwestycje o wartości ponad 5 mln zł zostały zakończone. Na początku września gmina Ryki sfinalizowała modernizację stacji uzdatniania wody w Niwie Babickiej i Moszczance**

Tomasz Pośpiech, prezes PGKiM w Rykach, przyznaje, że stacje w Niwie Babickiej i Moszczance od dawna wymagały remontu. W ramach modernizacji uwzględniono również instalację paneli fotowoltaicznych o łącznej mocy ponad 92 kWp, co pozwala na wykorzystanie odnawialnych źródeł energii (fot. FB Gmina Ryki)

Od dłuższego czasu do władz gminy docierały sygnały o pogarszających się parametrach wody. Konieczne stało się zmodernizowanie przestarzałej infrastruktury wodociągowej, która przez wiele lat nie była poddawana większym remontom. - *Stacje uzdatniania wody w Niwie Babickiej i Moszczance od dawna potrzebowały gruntownych napraw, były problemy z ich eksploatacją, zwłaszcza w zakresie utrzymania odpowiednich parametrów fizykochemicznych wody. Dlatego przedsiębiorstwo przygotowało projekty modernizacji oraz nowoczesne rozwiązania technologiczne. Uwzględniliśmy także zastosowanie energii odnawialnej poprzez instalację paneli fotowoltaicznych o łącznej mocy ponad 92 kWp* - mówi Tomasz Pośpiech, prezes Przedsiębiorstwa Gospodarki Komunalnej i Mieszkaniowej w Rykach.

Zdiagnozowanie problemu było pierwszym krokiem, jednak wciąż pozostawała kwestia środków na realizację inwestycji. Szacunkowe koszty modernizacji wynosiły nawet kilka milionów złotych. Szansa na zdobycie potrzebnych funduszy pojawiła się wraz z ogłoszeniem przez poprzedni rząd programu Polski Ład. Wniosek złożony przez gminę został pozytywnie rozpatrzony, co umożliwiło otrzymanie dotacji w wysokości blisko 5 mln zł. Po tym kroku można było ogłosić przetarg. Koszt modernizacji obu stacji uzdatniania wyniósł 5 177 106,90 zł. Prace ruszyły, a kilka tygodni temu nastąpił odbiór końcowy robót.

## WODA DLA BLISKO 20 TYS. MIESZKAŃCÓW

Przedsiębiorstwo Gospodarki Komunalnej i Mieszkaniowej w Rykach, a konkretnie działający w jego strukturach Zakład Wodociągów i Kanalizacji, dostarcza wodę dla blisko 20 tysięcy mieszkańców. Eksploatuje 13 studni głębinowych, 6 stacji wodociągowych (Spacerowa, Swatowska, Rososz, Bobrowniki, Moszczanka, Niwa Babicka), 9 zbiorników na wodę uzdatnioną, 6 chlorowni oraz jedno urządzenie do dezynfekcji wody promieniami UV. Sieć wodociągowa obejmuje ponad 200 km. Przedsiębiorstwo korzysta wyłącznie z zasobów wód podziemnych, które wydobywane są z systemu studni wierconych, zlokalizowanych w pobliżu stacji wodociągowych.

- *Na dzień dzisiejszy pozostają nam do modernizacji jeszcze dwie stacje: w Rososzy i Bobrownikach* - informuje prezes Tomasz Pośpiech. Mieszkańcy korzystający z tych ujęć również zgłaszali ostatnio zastrzeżenia co do jakości wody. - *Stacja uzdatniania w Rososzy w ostatnich latach została rozbudowana o dodatkowy zbiornik wody uzdatnionej, co znacząco poprawiło ciągłość dostaw, szczególnie w okresach suszy. Wybudowano także nową studnię wraz z przewodem tłocznym, która obecnie stanowi rezerwę na wypadek awarii. Częściowo zmodernizowano również system napowietrzania oraz wymieniono złoża filtrujące. Natomiast stacja uzdatniania w Bobrownikach ma już gotowy projekt modernizacji, gdyż ze względu na wiekowe i energochłonne rozwiązania wymaga przebudowy oraz optymalizacji procesów uzdatniania wody* - wyjaśnia prezes PGKiM.

Stacje uzdatniania wody w Rykach przeszły modernizację w poprzednich latach. - *Ich eksploatacja przebiega bez większych problemów, a zapasy wody uzdatnionej są w pełni zabezpieczone* - podkreśla prezes Tomasz Pośpiech.

**Zbigniew Jończyk**

# stokrotka

● Ryki, ul. Warszawska 5 ● Nowodwór 69B

tanio tutaj jest

## SOCZYSTY FILET Z PIERSI KURCZAKA

jestem z Polski

Hit radio

1 kg
Limit 3 kg/aplikacja

z aplikacją **16,99**

bez aplikacji 18,99 ~~21,99~~

## CUKIER BIAŁY KRYSZTAŁ

1 kg; wszystkie rodzaje

**2,39 zł/szt.** przy zakupie **5** szt.

**Rabat nalicza się przy kasie.**
Jego wartość zostanie rozłożona proporcjonalnie na wszystkie produkty w zestawie.

**3+2 GRATIS**

## DELIKATNA SZYNKA WIEPRZOWA BEZ KOŚCI

1 kg
Limit 3 kg/aplikacja

z aplikacją **14,99**

bez aplikacji 15,99 ~~19,99~~

## CUKIERKI ROSHEN

Konafetto Bianco rurki wafl owe, Krock z karmelem i orzechami, Milky Splash toffee;
18,90 zł/kg (z aplikacją),
19,90 zł/kg (bez aplikacji)
Limit 2 kg/aplikacja
Najniższa cena z ostatnich 30 dni – 1,99 zł/100 g

kg na wagę

z aplikacją **1,89** /100 g

bez aplikacji 1,99/100 g

## PIECZARKI

500 g; tacka; 9,98 zł/kg

Hit radio

**4,99** /opak. ~~6,99~~

## MLEKO UHT 1,5%

1 l; Farm Milk
Przy zakupie 1 szt.: 3,29 zł

z aplikacją **1,99** /szt. przy zakupie **3** szt.

bez aplikacji 2,29/szt. przy zakupie **3** szt.

## ŚRODKI DO PRANIA PERSIL

**Kapsułki:** 20 szt.; wszystkie rodzaje; 1,50 zł/szt.
**Proszek:** 1,65 kg; wszystkie rodzaje; 18,18 zł/kg
**Żel:** 1,485 l; wszystkie rodzaje; 20,20 zł/l
Najniższa cena z ostatnich 30 dni – 31,99 zł

**29,99**

## WKŁAD PARAFINOWY HOME

1 szt.

tylko u nas

55h

**2,00 zł/szt.** przy zakupie **8** szt.

**Rabat nalicza się przy kasie.**
Jego wartość zostanie rozłożona proporcjonalnie na wszystkie produkty w zestawie.

**4+4 GRATIS**

**Oferta obowiązuje w dniach**
**3.10–9.10**
**lub do wyczerpania zapasów**

**Promocje cenowe nie łączą się. Przekreślona cena oznacza cenę sprzed obniżki** – dla towarów łatwo psujących się i z krótkim terminem przydatności, między innymi takich jak mięso, warzywa, owoce, przy czym jest to najniższa cena jaka wystąpiła przed zastosowaniem obniżek, w jakimkolwiek sklepie sieci Stokrotka w formacie supermarket i market. Określenie **„Najniższa cena z ostatnich 30 dni"** jest stosowane w przypadku towarów innych niż łatwo psujące się lub z krótkim terminem przydatności – cena ta jest najniższą ceną jaka obowiązywała w okresie 30 dni przed wprowadzeniem obniżki w jakimkolwiek sklepie sieci Stokrotka w formacie supermarket i market. Ceny w poszczególnych sklepach mogą się różnić.

eprasa.pl d854e2497c

## Pomagają powodzianom

**KŁOCZEW** Radni jednogłośnie podjęli uchwałę o przekazaniu 50 tys. zł z budżetu gminy Kłoczew na wsparcie finansowe gminy Bardo w powiecie ząbkowickim (województwo dolnośląskie). Środki te zostaną przeznaczone na remont Szkoły Podstawowej im. KEN w Bardzie. To kolejna forma pomocy ze strony samorządu kłoczewskiego dla gminy Bardo. W ubiegłym tygodniu dostarczono żywność długoterminową, środki czystości, blisko 2 tys. litrów farb emulsyjnych oraz narzędzia malarskie.

- *Dziękuję mieszkańcom gminy Kłoczew, lokalnym przedsiębiorcom, jednostkom OSP oraz wszystkim, którzy wsparli zakup farb i pomoc materialną dla potrzebujących* - podkreśla wójt Zenon Stefanowski. - *Bez wspólnej ofiarności powrót do normalności na zalanych terenach potrwałby znacznie dłużej* - dodaje.

Osoby chętne do dalszej pomocy mogą dokonywać wpłat na wyodrębniony rachunek bankowy 10 8724 1028 2003 2801 7532 0003 z dopiskiem „BARDO".

## 5 tys. zł na czytelnictwo

**UŁĘŻ** W ramach Narodowego Programu Rozwoju Czytelnictwa 2.0, Gminny Ośrodek Kultury i Biblioteka Publiczna otrzymały dofinansowanie w wysokości 5 tys. zł na zakup nowości wydawniczych. Już wkrótce nowe książki pojawią się na półkach biblioteki.

Masz Temat? Zadzwoń 505 049 182

# ZABIORĄ NIEBEZPIECZNY ETERNIT

**Radni z Ryk zdecydowali o przeznaczeniu 130 tys. zł z budżetu gminy na usunięcie eternitu zalegającego przy posesjach domów jednorodzinnych**

(as)

Eternit powinien całkowicie zniknąć z polskich dachów do 2032 roku. Jednak, patrząc na dotychczasowe tempo realizacji tego celu, osiągnięcie go wydaje się mało realne

Azbest to materiał wykorzystywany w budownictwie w latach 60. i 70. ubiegłego wieku, głównie do produkcji eternitu, rur czy elementów elewacji. Dziś wiemy, że jest rakotwórczy, dlatego eternit sukcesywnie znika z polskich dachów. Niestety, tempo usuwania jest wolne, głównie z powodu braku w ostatnich latach programów finansujących jego utylizację.

### CZEKALI, ALE SIĘ NIE DOCZEKALI

Samorządy czekają na wsparcie, ponieważ coraz więcej odpadów z eternitu gromadzi się przy posesjach. Mieszkańcy wymieniają niebezpieczne pokrycia dachowe, ale problemem staje się ich utylizacja, której koszty są znaczne. - *Otrzymujemy wiele zapytań od sołtysów i radnych dotyczących odbioru eternitu* - przyznaje Jarosław Żaczek, burmistrz Ryk. Odpowiedź zawsze była taka sama: obecnie brak jest programów dedykowanych odbiorowi eternitu z budynków jednorodzinnych. Niestety, sytuacja nie uległa zmianie. Jedynie rolnicy, którzy usuwają eternit z budynków gospodarczych, mogą liczyć na wsparcie z ARiMR.

W gminie Ryki pojawiła się inicjatywa współfinansowania usuwania azbestu przez samorząd oraz mieszkańców. Jednak po dokładnej analizie, zdecydowano o wprowadzeniu pełnego, 100-procentowego finansowania odbioru eternitu przez gminę. - *Chcemy w ten sposób uniknąć nierównego traktowania mieszkańców w przyszłości* - wyjaśnia Jarosław Żaczek. Obecnie trwają przymiarki w Wojewódzkim Funduszu Ochrony Środowiska do uruchomienia programów wsparcia dla budownictwa jednorodzinnego w zakresie usuwania eternitu. Mieszkańcy, którzy w przyszłości skorzystaliby z takiego programu, nie musieliby ponosić własnych kosztów. - *Nie mamy pewności, kiedy i czy w ogóle takie programy zostaną uruchomione. Dlatego zdecydowaliśmy, że nie ma sensu zwlekać i proponujemy rozwiązanie, w którym to gmina w pełni sfinansuje odbiór eternitu od naszych mieszkańców* - dodaje burmistrz.

### ODBIORĄ ZA DARMO, ALE...

Gminny program na ten rok obejmie pierwszą partię eternitu. Na jego realizację gmina przeznaczyła 130 tys. zł ze środków własnych. Kwota ta powinna wystarczyć na odbiór około 300 ton eternitu. - *To ponad połowa zalegającego materiału. Jeśli nie pojawi się wsparcie ze strony WFOŚ lub innej instytucji, na początku przyszłego roku powtórzymy naszą akcję, aby odebrać pozostałą część* - informuje Jarosław Żaczek.

W pierwszej kolejności realizowane będą wnioski złożone najwcześniej, czyli te z 2021 roku. - *Do końca listopada chcemy zamknąć ten temat na ten rok* - informuje Sylwester Wawer, kierownik referatu gospodarki odpadami w Urzędzie Miejskim w Rykach. Istnieje dodatkowe kryterium: gmina zapewnia dofinansowanie w wysokości 100% wartości usługi, jednak nie więcej niż 3 tys. zł w danym roku na jeden wniosek. Usługa obejmuje jedynie pakowanie i załadunek wcześniej zdemontowanego eternitu, transport na składowisko, rozładunek oraz unieszkodliwienie lub utylizację odpadów zgodnie z przepisami. Dofinansowanie nie obejmuje demontażu azbestu ani kosztów nowego pokrycia dachowego. Warunkiem uzyskania wsparcia jest złożenie kompletnego wniosku do 30 października tego roku.

### KONIEC AZBESTU

Azbest to substancja o udowodnionym działaniu rakotwórczym, która może powodować poważne schorzenia, takie jak pylica azbestowa czy choroby opłucnej. W powietrzu występuje w formie mikroskopijnych włókien, które są szczególnie niebezpieczne dla zdrowia, przyczyniając się do długotrwałego i często utajonego rozwoju chorób. Niestety, jego szkodliwość bywa często bagatelizowana. Produkcja wyrobów zawierających azbest została zakazana w Polsce, a od 28 marca 1999 r. obowiązuje zakaz obrotu tą substancją oraz produktami ją zawierającymi. W krajach Unii Europejskiej całkowity zakaz stosowania azbestu wprowadzono 1 stycznia 2005 r. W 2002 roku Rada Ministrów przyjęła krajowy „Program usuwania azbestu i wyrobów zawierających azbest stosowanych na terytorium Polski", którego realizację zaplanowano na lata 2003–2032. W 2008 roku opublikowano „Raport z realizacji Programu w latach 2003-2007", który posłużył jako podstawa do opracowania „Programu Oczyszczania Kraju z Azbestu na lata 2009-2032". Nowy program jest kontynuacją i aktualizacją wcześniejszych działań, a jego celem jest usunięcie i unieszkodliwienie wyrobów zawierających azbest do końca 2032 roku.

**Zbigniew Jończyk**

18 września 2024 r. zmarła
**Natalia KOSTYRA**
z Kłoczewa
przeżyła 87 lat

26 września 2024 r. zmarła
**Kazimiera STACHNIO**
z Lenda Ruskiego
przeżyła 91 lat

17 września 2024 r. zmarł
**Tadeusz WOJDAT**
ze Stężycy
przeżył 71 lat

19 września 2024 r. zmarła
**dr Halina SUCHOCKA**
ze Stężycy
przeżyła 84 lata

21 września 2024 r. zmarł
**Krzysztof GĄGAŁA**
z Ryk
przeżył 80 lat

21 września 2024 r. zmarł
**Tadeusz WAROWNY**
z Nowej Dąbi
przeżył 88 lat

22 września 2024 r. zmarł
**Janusz WAROWNY**
z Ryk
przeżył 64 lata

# ZMIANY SOŁTYSÓW W SIEDMIU SOŁECTWACH

**Rezygnacje i preferencje mieszkańców przyniosły nowe twarze na czele kilku miejscowości. W wyniku zakończonych wyborów sołeckich w gminie Ułęż zaszły spore zmiany personalne**

Ustępujący i rozpoczynający kadencję sołtysi spotkali się na sesji 27 września (fot. Urząd Gminy Ułęż)

Od 6 do 22 września we wszystkich 13 sołectwach gminy Ułęż przeprowadzono wybory, które przyniosły zmiany sołtysa w siedmiu wsiach. Dwóch z nich - Edyta Kopacz z Podlodówki i Magdalena Bielecka z Drążgowa - kolejną kadencję sprawuje także mandat radnego. Podobnie sytuacja wygląda w Ułężu, gdzie Anna Jurkowska kontynuuje funkcję sołtysa, jednocześnie zasiadając w radzie gminy, do której dostała się po wyborach w kwietniu.

## DOMINACJA KOBIET

Po zakończonych wyborach sołeckich w gminie Ułęż widoczny jest wyraźny trend - dotychczasowi sołtysi-mężczyźni aż czterokrotnie ustąpili miejsca kobietom. W Białkach Dolnych Piotr Siedlec został zastąpiony przez Monikę Howoron, w Żabiance Dorota Szymanowska przejęła funkcję po Romualdzie Zdrojewskim, a w Sobieszynie Magdalena Naczas objęła stanowisko po Kazimierzu Makuchu. W Lendzie Ruskim Iwona Ośka skutecznie rywalizowała o głosy mieszkańców, odsuwając Wacława Ajdakowskiego. W pięciu sołectwach sołtysami pozostali mężczyźni. Ponownie wybrano Marka Masztalerza w Sarnach, Witolda Wojtachnia w Wąwolnicy oraz Tomasza Kapustę w Zosinie. W Miłoszach Pawła Filipka zastąpił Przemysław Iwanek, a w Korzeniowie miejsce Andrzeja Strąka zajął Zbigniew Prokopek.

Kobiety nieprzerwanie sprawują władzę w czterech sołectwach. Anna Jurkowska pozostaje sołtysem w Ułężu na kolejną kadencję, podobnie jak Magdalena Bielecka w Drążgowie i Edyta Kopacz w Podlodówce. Zmiana nastąpiła jedynie w Białkach Górnych, gdzie po rezygnacji Magdaleny Kryczki funkcję objęła Urszula Chmielewska. W sumie, pod względem liczby sołectw zarządzanych przez kobiety, ich udział wzrósł - z czterech w poprzedniej kadencji do ośmiu obecnie.

## ZABRAKŁO CHĘTNEGO

Najstarszym członkiem sołeckiego grona jest 65-letni Witold Wojtachnio, który nieprzerwanie od 1990 roku pełni funkcję sołtysa Wąwolnicy. - *Gdy zaczynałem, byłem również radnym, a na sołtysa zgłosili i wybrali mnie mieszkańcy. Chciałem teraz ustąpić, ale nie znalazł się żaden chętny kandydat* - przyznaje pan Witold. Jako młody sołtys, ponad 30 lat temu stanął przed wieloma wyzwaniami, głównie związanymi z infrastrukturą drogową. - *Nie mieliśmy asfaltowej drogi, więc na początku mojej kadencji wyrównywaliśmy nawierzchnię ziemią, ale droga ciągle osiadała. Później udało się ją utwardzić żwirem zmieszanym z cementem, co na pewien czas rozwiązało problem, jednak z czasem beton się kruszył. Dopiero w 2000 roku na całej drodze przez wieś położono asfalt* - wyjaśnia. W podobnym czasie pojawiło się oświetlenie drogowe, a przed dwoma laty zainstalowano nowoczesne lampy LED.

W ostatnich latach szczególną uwagę sołtys i mieszkańcy Wąwolnicy skupiają na świetlicy w Białkach Dolnych, z której korzystają w razie potrzeby, ponieważ w samej Wąwolnicy brak jest takiego obiektu. - *Nasza wieś jest bardzo mała, więc od kilku lat przeznaczamy część funduszu sołeckiego na rzecz tej świetlicy. Zakupiliśmy m.in. wyposażenie do kuchni* - podkreśla Wojtachnio. Jednak nie tylko na świetlicy zamierza się skoncentrować. - *Planujemy również kontynuować inwestycje związane z naszą drogą* - dodaje.

## STWORZĄ WŁASNĄ ŚWIETLICĘ

Większość sołectw zdecydowała się powierzyć funkcję sołtysa młodszym osobom. Wśród debiutantów znalazła się Dorota Szymanowska, która objęła kierownictwo w Żabiance. - *Mieszkańcy już przed wyborami sugerowali, żebym kandydowała, więc nie byłam zaskoczona, że zgłosili moją kandydaturę. Miałam kontrkandydatkę, ale ostatecznie zdobyłam 5 głosów więcej* - przyznaje nowa sołtys. Na co dzień jest żoną, mamą 7-letniej córki oraz prowadzi własną działalność gospodarczą. W najbliższej kadencji planuje skupić się na dwóch głównych sprawach. - *Trzeba zająć się pustostanami, zwłaszcza zarośniętymi podwórkami i krzewami, które utrudniają ruch na drodze. Chcemy również poprawić warunki w świetlicy, ponieważ brak sanitariatów i placu wokół budynku ogranicza naszą działalność. Te tematy planujemy omówić na spotkaniu z mieszkańcami przy kawie i cieście* - mówi Szymanowska.

Najmłodszym wiekowo sołtysem, pełniącym swoją funkcję już drugą kadencję, jest Tomasz Kapusta z Zosina. Jak sam podkreśla, miniona kadencja była bardzo intensywna. - *Założyliśmy we wsi koło gospodyń, które świetnie integruje naszą społeczność. Środki z funduszu sołeckiego przeznaczyliśmy na remont i wyposażenie remizy, w tym na stworzenie miejsca na opał oraz zakup stołów i krzeseł. W przyszłości planujemy zagospodarować budynek po dawnym sklepie na potrzeby koła gospodyń. Gmina już obiecała wsparcie w realizacji tego projektu* - informuje sołtys.

## TRZEBA UMIEĆ SŁUCHAĆ

Wyniki wyborów sołtysów zostały pozytywnie odebrane przez wójt gminy Ułęż, która osobiście uczestniczyła w wielu z nich. - *Te wybory mają kluczowe znaczenie dla lokalnych społeczności, ponieważ wpływają na jakość i sposób zarządzania wsią. Frekwencja była zróżnicowana - w niektórych miejscowościach była wysoka, na przykład w Lendzie Ruskim, co świadczy o silnych więziach mieszkańców z lokalną społecznością, a w innych, jak w Wąwolnicy, niższa, co może sugerować potrzebę większej aktywizacji obywateli* - podkreśla Izabela Kulik. Jej zdaniem udział mieszkańców w wyborach pokazał, że zależy im na tym, kto będzie reprezentował ich interesy i zarządzał lokalnymi sprawami.

Wójt wyraziła również nadzieję na owocną współpracę z nowo wybranymi sołtysami. - Nowi sołtysi często przynoszą świeże pomysły i energię, co może prowadzić do pozytywnych zmian w lokalnych społecznościach. Ważne jest, aby potrafili słuchać mieszkańców, angażować ich w działania i pracować na rzecz wspólnego dobra - dodaje wójt Kulik.

**Tomasz Kępka**

### Nowi sołtysi

Sarny: Marek Masztalerz
Miłosze: Przemysław Iwanek
Korzeniów: Zbigniew Prokopek
Wąwolnica: Witold Wojtachnio
Białki Dolne: Monika Howoron
Białki Górne: Urszula Chmielewska
Żabianka: Dorota Szymanowska
Ułęż: Anna Jurkowska
Drążgów: Magdalena Bielecka
Zosin: Tomasz Kapusta
Sobieszyn: Magdalena Naczas
Podlodówka: Edyta Kopacz
Lendo Ruskie: Iwona Ośka

## Po nowym asfalcie w Grabowie

**GM. NOWODWÓR** W ubiegłym tygodniu wójt Ryszard Piotrowski oraz skarbnik gminy Ewa Konopka podpisali umowę z marszałkiem województwa lubelskiego, Jarosławem Stawiarskim, dotyczącą dofinansowania modernizacji drogi dojazdowej do gruntów rolnych w Grabowie Ryckim. Środki pochodzą z Funduszu Ochrony Gruntów Rolnych. Inwestycja, obejmująca 630 metrów nowego asfaltu od drogi powiatowej w kierunku Jakubówki, została już zrealizowana. - Co roku składamy jeden lub dwa wnioski o dofinansowanie i cieszymy się, że tym razem również je otrzymaliśmy - mówi wójt Piotrowski. Wartość dotacji wyniosła ponad 73 tys. zł, a cała inwestycja kosztowała 133 tys. zł. Prace zrealizowała firma Irkop z Brusowa, która złożyła najkorzystniejszą ofertę. - Mam nadzieję, że w przyszłym roku uda się przeprowadzić kolejną modernizację w ramach FOGR - dodaje wójt Nowodworu (fot. FB Gmina Nowodwór)

## Ponad 46 tys. zł na usunięcie azbestu

**NOWODWÓR** W Lublinie podpisano umowę na dofinansowanie odbioru wyrobów zawierających azbest z gospodarstw rolnych. Wojewódzki Fundusz Ochrony Środowiska przeznaczył na ten cel 46,7 tys. zł. Środki zostaną wykorzystane na usunięcie i utylizację eternitu z gospodarstw, które złożyły wniosek do ARiMR i otrzymały dofinansowanie na wymianę pokrycia dachowego. Z programu skorzysta ponad 30 gospodarstw z terenu całej gminy. Wójt przyznaje, że problem usuwania starego eternitu jest znaczący, ponieważ brakuje programów wspierających utylizację azbestu z domów jednorodzinnych. - Ludzie sami zdejmują materiał, który później zalega na posesjach. Czekamy na środki zewnętrzne, bo w naszym niewielkim budżecie nie mamy na to wystarczających funduszy - mówi wójt Ryszard Piotrowski (fot. FB Gmina Nowodwór)

eprasa.pl d854[illegible]

# BOHATEROWIE ZE STĘŻYCY PONOWNIE UPAMIĘTNIENI

**W obecności przedstawicieli wojska, władz samorządowych, społeczności szkolnej oraz rodzin, ponownie odsłonięto tablicę upamiętniającą żołnierzy 11. Dywizjonu Artylerii Przeciwlotniczej**

Uroczystości, które odbyły się w 85. rocznicę wybuchu II wojny światowej, rozpoczęła Msza święta polowa w intencji poległych żołnierzy. - *Chcemy pamiętać o tych, którzy narażali swoje życie, broniąc naszej Ojczyzny. Wiemy, jak wielka była ich ofiara i poświęcenie. My, żyjący w XXI wieku, nie możemy zapomnieć o tych, którzy oddali swoje życie w obronie naszej niepodległości* - podkreślał ks. Jarosław Grzelak, proboszcz parafii w Stężycy. Okolicznościowe kazanie wygłosił ks. Maciej Majek, pochodzący z Dęblina wykładowca Wyższego Seminarium Duchownego w Siedlcach.

Mjr Piotr Joński, dowódca Składu Materiałowego w Stężycy, powitał zaproszonych gości, przypominając o znaczeniu miejsca i historii. - *85 lat temu w tym miejscu byli już niemieccy żołnierze, ale to nie jest powód do świętowania. Owszem, pamiętamy o tym, lecz przede wszystkim wspominamy polskich żołnierzy, którzy 10 maja 1939 roku, jako pierwsi zajęli koszary w Stężycy. To oni, na szlaku bojowym, bronili polskiego nieba nad Dęblinem i Sandomierzem, walcząc do końca kampanii wrześniowej „krwi własnej ni życia nie szczędząc”* - przypomniał major Joński. Cytując marszałka Józefa Piłsudskiego: „Naród, który nie szanuje swej przeszłości, nie zasługuje na szacunek teraźniejszości i nie ma prawa do przyszłości”, podkreślił, że te słowa w pełni oddają sens dzisiejszej uroczystości.

## POSZLI BRONIĆ POLSKIEGO NIEBA

Uroczystości rocznicowe stały się okazją do ponownego odsłonięcia tablicy upamiętniającej żołnierzy 11 Dywizjonu Artylerii Przeciwlotniczej ze Stężycy. Historia tej tablicy sięga 2008 roku, kiedy to Jarosław Frąckiewicz, nauczyciel i lokalny historyk, zainicjował jej powstanie. Jego propozycja, skierowana do ówczesnego dyrektora gimnazjum, miała na celu trwałe upamiętnienie stężyckich przeciwlotników. Tablicę umieszczono na jednej ze ścian budynku szkolnego, co nie było przypadkowym wyborem. Budynek, który w 2002 roku gmina Stężyca otrzymała od władz wojskowych na cele edukacyjne, przed wojną pełnił funkcję koszar artylerii przeciwlotniczej.

Uroczyste odsłonięcie tablicy miało miejsce we wrześniu 2009 roku, kiedy to została zawieszona przy głównym wejściu do szkoły. - *Każdy, kto odwiedzał naszą szkołę, zatrzymywał się, aby przeczytać, co jest na niej napisane. Była to nasza lekcja historii oraz wyraz szacunku dla dorobku i ofiarności poprzednich pokoleń* - wspomina Marek Błachnio, dyrektor szkoły w Stężycy. Kilka lat później, po wybudowaniu nowego obiektu szkolnego, budynek po dawnych koszarach został opuszczony i wystawiony na sprzedaż. - Zdjęliśmy tablicę z nadzieją, że znajdzie się dla niej odpowiednie miejsce - mówi historyk Jarosław Frąckiewicz. W 2022 roku zwrócono się do dowódcy Składu Materiałowego przy ulicy Dęblińskiej o ponowne umieszczenie tablicy na terenie jednostki. Inicjatywa spotkała się z pełnym poparciem wojskowych, i tablica została wmurowana przy głównym wejściu na teren jednostki, w miejscu, skąd w sierpniu 1939 roku zmobilizowani polscy żołnierze wyruszyli bronić polskiego nieba.

Z udziałem przedstawicieli wojska, władz samorządowych, społeczności szkolnej i rodzin, ponownie odsłonięto tablicę upamiętniającą żołnierzy 11 Dywizjonu Artylerii Przeciwlotniczej. W uroczystości wzięła również udział Barbara Niemczyńska-Knyż, córka pierwszego dowódcy dywizjonu, majora Romana Niemczyńskiego, wraz z rodziną

W uroczystości licznie uczestniczyła młodzież szkolna. - Nasza obecność to nie tylko wyraz pamięci i hołdu, ale także żywa lekcja historii dla uczniów. To jeden ze sposobów kształtowania postaw patriotycznych młodego pokolenia, który włożyliśmy w przygotowanie tej uroczystości - podkreśla Marek Błachnio, dyrektor szkoły w Stężycy

## NIEMCY I ROSJANIE TEŻ TU BYLI

11 Dywizjon Artylerii Przeciwlotniczej został utworzony na podstawie rozkazu Ministra Spraw Wojskowych z 23 września 1937 roku, a jego dowódcą i organizatorem został mianowany major Roman Niemczyński. Początkowo jednostka została zakwaterowana w koszarach w Dęblinie-Zajezierzu, ponieważ w tym czasie trwała budowa nowoczesnego kompleksu koszarowego w Stężycy. W lutym 1938 roku do służby wcielono pierwszy rocznik młodych żołnierzy. 10 maja 1939 roku 11 DAP opuścił koszary w Zajezierzu i przeniósł się do nowo wybudowanego obiektu w Stężycy.

We wrześniu 1939 roku, po mobilizacji, w opuszczonym kompleksie koszarowym zorganizowano szpital wojenny, który przeniesiono z Dęblina z powodu częstych bombardowań. Szpital funkcjonował prawdopodobnie do końca września 1939 roku, po czym teren został przejęty przez Niemców, którzy urządzili tam własny szpital. Po napaści na Związek Sowiecki, placówka przyjmowała rannych z frontu wschodniego. W szpitalu zmarło co najmniej 700 żołnierzy niemieckich.

21 lipca 1944 roku żołnierze Armii Krajowej przejęli kontrolę nad kompleksem koszarowo-magazynowym w Stężycy. Pod koniec lata tego samego roku teren został zajęty przez Armię Czerwoną. W 1946 roku obiekt ponownie znalazł się w rękach Wojska Polskiego, które utworzyło tam składnicę przechowywania i konserwacji samochodów rezerwowych. W kolejnych latach zmieniały się nazwy i podległość jednostki, ale jej przeznaczenie pozostało niezmienione. Od 2011 roku, w wyniku kolejnej restrukturyzacji, Skład Materiałowy Stężyca wszedł w skład 3 Regionalnej Bazy Logistycznej w Krakowie i pozostaje w jej strukturach do dziś.

**Zbigniew Jończyk**

Uroczystego odsłonięcia pamiątkowej tablicy dokonali: płk Jan Żmijewski - prezes Stowarzyszenia Przeciwlotników WP, Ewa Kośla - przewodnicząca samorządu uczniowskiego stężyckiej szkoły, Jarosław Frąckiewicz - inicjator powstania tablicy oraz Barbara Niemczyńska-Knyż, córka pierwszego dowódcy 11 DAP

Mszę św. Polową uświetniła schola działająca przy Szkole Podstawowej im. Marii Kopnickiej w Stężycy

eprasa.pl d85

# MOTYKI I KOSZE POSZŁY W RUCH

**Przyśpiewki, wykopki i degustacja potraw ziemniaczanych wypełniły dzień na gościnnej łące sołtysa. Sołectwo Kolonia Swaty zorganizowało Święto Ziemniaka**

Pomysł na wspólną zabawę zrodził się z inicjatywy gospodarza osiedla. - *W różnych częściach kraju takie święto odbywa się w innych terminach, a u nas przypada właśnie 20 września. Chcemy wspólnie się bawić i spróbować przysmaków z ziemniaka, przygotowanych przez nasze panie z koła gospodyń* - mówi Józef Stachurski, sołtys Kolonii Swaty.

## PRZEORALI POLE SOŁTYSEM

Zanim jednak przyszła pora na biesiadę, mieszkańcy musieli najpierw zakasać rękawy. Sołtys zorganizował bowiem konkurencję polegającą na zbieraniu ziemniaków na czas. - *Zapraszam cztery drużyny, bo tyle mamy rządków. W każdej drużynie mogą być osoby dorosłe lub dorosłe z dziećmi. Zadanie polega na wykopaniu ziemniaków motyką i zebraniu ich do koszyka. Kopać mogą tylko dorośli, a w zbieraniu mogą pomagać zarówno dorośli, jak i dzieci. Wygrywa drużyna, która uzbiera najwięcej ziemniaków* - wyjaśnił zasady konkurencji Stachurski.

Rywalizacja cieszyła się dużym zainteresowaniem. Grupa mieszkańców wyprawiła uczestników na pole, śpiewając wesołą piosenkę o ziemniakach. Prace przy wykopkach przebiegały sprawnie, a po dokładnej ocenie przez sołtysa okazało się, że wszystkie drużyny uzbierały taką samą ilość ziemniaków. W związku z tym każda z drużyn otrzymała jednakowy prezent w postaci słodkich upominków od władz osiedla. Uczestnicy nie kryli zadowolenia, a na zakończenie, zgodnie z dawnym zwyczajem, panowie „przeorali" pole, ciągnąc po nim sołtysa.

## MAŁO JEST TAKICH MIEJSC

Biesiadna część spotkania przebiegała równie radośnie. Mieszkańcy zebrali się pod namiotem i pod gołym niebem, aby degustować przysmaki przygotowane przez panie z Koła Gospodyń Wiejskich. Wybór potraw był imponujący. - *Mamy roladki ziemniaczane, babkę ziemniaczaną, bliny z kaszy manny, bliny z mąki, kopytka, pyzy, będzwały i ziemniaki w mundurkach. Dodatkowo ziemniaki pieką się w ognisku. Wszystko to przygotowało piętnaście pań, każda z nas wniosła coś od siebie i teraz na miejscu smażymy* - wyjaśnia Halina Stachurska, przewodnicząca KGW Kolonia Swaty.

Popularność serwowanych dań była ogromna, a do pojemników z ciepłymi potrawami ustawiały się długie kolejki. - *Bardzo mi smakuje, szczególnie sałatka z ziemniaków i kotleciki* - przyznaje Aleksandra Tomaszek. Ale i cała inicjatywa sołtysa również spotkała się z pozytywnymi opiniami. - *Niewiele sołectw jest tak zorganizowanych jak nasze. Te imprezy bardzo nas integrują. Wielu z mieszkańców poznało się właśnie tutaj, a teraz, gdy spotykamy się w mieście, zawsze się witamy. Dlatego zachęcamy innych, by do nas dołączali* - mówi Tomasz Kępka, jeden z mieszkańców sołectwa.

**Tomasz Kępka**

Ze względu na charakter spotkania nie mogło zabraknąć tradycyjnych wykopków. Sołtys zorganizował nawet konkurs zbierania ziemniaków na czas. Okazało się, że wszystkie drużyny zebrały równą ilość kartofli

Z okazji święta ziemniaka sołtys Kolonii Swaty przygotował liczne atrakcje. Dzieci mogły m.in. zrobić sobie zdjęcie z zabawną instalacją w kształcie ziemniaka. Na zdjęciu Sara Niewadzi i Ignacy Kępka

Uczestnicy święta ziemniaka niecierpliwie oczekiwali na moment degustacji. - Wszystko jest bardzo smaczne, szczególnie sałatka ziemniaczana i kotleciki - przyznaje Aleksandra Tomaszek (na pierwszym planie)

Ziemniaczane potrawy przygotowały panie z Koła Gospodyń Wiejskich Kolonia Swaty

Sołeckie święto mieszkańcy zainaugurowali zabawną piosenką o ziemniakach

Wśród różnorodnych potraw z ziemniaka każdy mógł znaleźć coś dla siebie, a to wszystko dzięki zaangażowaniu pań z Koła Gospodyń Wiejskich. Na zdjęciu: prezes KGW Halina Stachurska, Lidia Drozd oraz sołtys Józef Stachurski

eprasa.pl d85

**Stronę redaguje Tomasz Kępka**
**Tel. 511 192 743, e-mail: tomaszkepka@twojglos.pl,**

# Od 100 lat w Rykach gra orkiestra dęta

**Orkiestra dęta OSP w Rykach ma swoje początki w 1924 roku, kiedy to trzej zdeterminowani strażacy - Henryk Król, Władysław Owczarski i Józef Pandyś - postanowili założyć zespół muzyczny. Wkrótce dołączyli do nich inni strażacy, którzy podzielali marzenie o własnej orkiestrze**

Rok 1931 (fot. FB Orkiestra Dęta OSP Ryki)

Rok 2024. Orkiestra Dęta OSP Ryki z pucharem za zajęcie III miejsca w XXXVIII Wojewódzkim Przegladzie Orkiestr Dętych OSP w Nałęczowie (fot. FB Orkiestra Dęta OSP Ryki)

Od 1914 roku, czyli od wybuchu I wojny światowej, w ryckiej straży przechowywano instrumenty muzyczne należące do orkiestry kolejowej z Dęblina. Po rozpoczęciu działań wojennych, władze dęblińskiego zespołu poprosiły o ukrycie instrumentów na czas wojny właśnie w Rykach. Strażacy mieli wówczas okazję zapoznać się z nimi, co pozwoliło im na opanowanie podstaw gry na instrumentach, ułatwiając późniejsze doskonalenie umiejętności. Po zakończeniu wojny większość instrumentów została zwrócona do Dęblina, a część, w ramach podziękowania za przechowanie, przeszła na własność ryckiej straży. Jednakże ze względu na ich wiek i zniszczenie, przy decyzji o utworzeniu orkiestry zdecydowano się na zakup 32 nowych instrumentów.

## WYSTĘPY, ZABAWY, POTAŃCÓWKI

W 1925 roku orkiestra rozpoczęła publiczne występy, gromadząc w swoich szeregach zarówno młodzież, jak i starszych muzyków. Dzięki współpracy ze szkołą powszechną w Rykach, której kierownikiem był Józef Prokurat, do zespołu pozyskiwano młodych, utalentowanych uczniów. Członkowie orkiestry wykazywali się dużą dyscypliną, przechowując instrumenty w swoich domach i starannie o nie dbając. Próby odbywały się w starej, drewnianej remizie nad stawem Buksa, a zimą w domu Stanisława Łagowskiego oraz w budynku szkoły powszechnej. W ostatnim roku przed wybuchem wojny nauka gry przeniosła się do nowo wybudowanego Domu Strażaka. Pierwszym kapelmistrzem orkiestry był pan Kieliszek, a kolejnymi - pan Jelonek, dyrygent Orkiestry Kolejowej z Dęblina oraz zawodowi żołnierze z dęblińskiej jednostki: sierżant o pseudonimie „Jojo" i sierżant Twardowski. Ostatnim kapelmistrzem przed wybuchem wojny był jeden z inicjatorów orkiestry, Józef Pandyś. Orkiestra działała nieprzerwanie do 1939 roku, czyli do wybuchu II wojny światowej. W tym czasie wielokrotnie koncertowała, uświetniając swoją grą święta kościelne i państwowe w Rykach, Garwolinie, Żelechowie oraz Dęblinie. Oprócz oficjalnych występów, orkiestra organizowała również zabawy, potańcówki i majówki, podczas których umilała czas przybyłym gościom swoją muzyką.

## Z RYK DO LEOPOLDOWA

Wybuch II wojny światowej spowodował długą przerwę w funkcjonowaniu orkiestry. Na przełomie lat 60. i 70. w ryckiej straży zrodziła się jednak idea reaktywacji zespołu muzycznego. Pierwsze próby przywrócenia orkiestry miały miejsce w 1972 roku, kiedy to, korzystając z zawieszenia działalności przez Orkiestrę Dętą GS SCh, podjęto starania o pozyskanie jej instrumentów. Udało się to zrealizować, i z początkiem 1973 roku orkiestra wznowiła swoją działalność. Szybko zebrano muzyków, wśród których znaleźli się byli członkowie orkiestry GS-u. Kapelmistrzem został Kazimierz Kozłowski, a zespół liczył wówczas 41 członków. Niestety, z różnych powodów reaktywacja nie powiodła się, i po około roku orkiestra samoistnie się rozwiązała. Instrumenty, decyzją władz, przekazano do OSP Leopoldów, gdzie pod kierownictwem organisty Jana Piwońskiego próbowano podtrzymać tradycje muzyczne zapoczątkowane w Rykach. Jednak te próby również nie przyniosły rezultatów, i orkiestra na kilka lat ucichła. Na przełomie lat 70. i 80. wśród ryckich miłośników muzyki działających w strukturach OSP ponownie pojawiła się myśl o wznowieniu działalności orkiestry.

## MUZYKA ZNÓW ZACZĘŁA ROZBRZMIEWAĆ

Dzięki staraniom władz OSP, szczególnie Eugeniusza Zająca i Mariana Ostrzyżka, a także zaangażowaniu młodych muzyków z zespołu rockowego „Kodeks" oraz przychylności ówczesnych władz, w tym naczelnika gminy Ryki, Tadeusza Nowaczyka, instrumenty muzyczne zostały przewiezione z Leopoldowa z powrotem do Ryk. Muzyka ponownie zaczęła rozbrzmiewać w mieście. Organizację reaktywowanego zespołu przejął prezes OSP Ryki, druh Eugeniusz Zając, który stał się aktywnym członkiem i kierownikiem orkiestry. Pierwsze próby reaktywacji, choć początkowo nieudane, odbywały się pod okiem kapelmistrza Wojskowej Orkiestry Dętej z Dęblina, majora Kozłowskiego. W 1983 roku kapelmistrzem został Andrzej Nosidlak, młody muzyk z dęblińskiej orkiestry wojskowej, pod którego kierownictwem orkiestra zaczęła dynamicznie się rozwijać. Pierwsze partytury przewożono m.in. z Garwolina, a po ręcznym przepisaniu stanowiły one podstawę repertuaru. We wrześniu 1984 roku orkiestra wystąpiła na Wojewódzkim Przeglądzie Orkiestr Dętych OSP w Lublinie, przechodząc eliminacje. W kolejnym roku, na IV Wojewódzkim Przeglądzie Orkiestr Dętych w Rykach, orkiestra zajęła pierwsze miejsce. Nosidlak prowadził orkiestrę do 1988 roku. Kolejnymi kapelmistrzami byli Andrzej Rybka i Mirosław Kamiński. Jeszcze w tym samym roku batutę przejął Adam Chrzanowski, który kierował zespołem aż do 1997 roku, odnosząc liczne sukcesy. W 1992 roku orkiestra zajęła drugie miejsce na XI Wojewódzkim Przeglądzie Orkiestr Dętych OSP w Rykach, a cztery lata później triumfowała na przeglądzie w Kraśniku.

## OSTATNI SUKCES

Po Adamie Chrzanowskim, na krótko dyrygentem został Kazimierz Stachowski. Następnie, przez wiele lat, kapelmistrzem orkiestry był Roman Karpiński, który prowadził zespół aż do 2010 roku. Pod jego batutą orkiestra zdobyła pierwsze miejsce na XVII Wojewódzkim Przeglądzie Orkiestr w Biłgoraju w 1999 roku. Po nim dyrygenturę objął Karol Cios, który otworzył nowy rozdział w historii orkiestry, zapraszając do współpracy zawodowych muzyków. Prowadził zespół do 2017 roku. Kolejnym dyrygentem został Adam Żydek, który włożył ogromny wysiłek w stworzenie nowego trzonu orkiestry, składającego się z młodzieży, wyszkolonej przez niego i instruktorów z Wojskowej Orkiestry Dętej w Dęblinie. Dzięki jego zaangażowaniu zespół przetrwał, mimo ogromnych trudności spowodowanych restrykcjami związanymi z pandemią covid-19. W 2022 roku stanowisko kapelmistrza objął Jarosław Mielko, który prowadzi orkiestrę do dziś.

Obecnie w ryckiej orkiestrze uczą się i grają zarówno młodzi, dopiero rozpoczynający swoją przygodę z muzyką, jak i doświadczeni członkowie, tworząc barwną i interesującą mozaikę osób oddanych wspólnej pasji. Kapelmistrz nie odpuszcza muzykom, pracując z nimi intensywnie, co przynosi efekty, takie jak ostatnie „wygrane" trzecie miejsce w XXXVIII Wojewódzkim Przeglądzie Orkiestr Dętych OSP w Nałęczowie.

**opr. Zbigniew Jończyk**

Upraszam d85ff02e5

**Stronę redaguje Zbigniew Jończyk**
**tel. 505 049 182, e-mail: jon.tg@op.pl**

# UCZTA DLA DUCHA I UCHA

**W niedzielne popołudnie kłoczewska świątynia rozbrzmiała dźwiękami dawnego śpiewu sakralnego**

Zespół Muzyki Dawnej Jerycho, założony w 2013 roku przez Bartosza Izbickiego, specjalizuje się w wykonywaniu dawnych śpiewów polskich i łacińskich, wzbogaconych o elementy improwizacji polifonicznej. Grupa zadebiutowała w 2014 roku i od tamtej pory regularnie koncertuje zarówno w Polsce, jak i za granicą. W minioną niedzielę Jerycho zawitało do Kłoczewa, gdzie swoim występem zachwyciło publiczność

Jeszcze w południe występowali w Filharmonii Lubelskiej, a już przed wieczorną Mszą św. pojawili się w kościele Św. Jana Chrzciciela w Kłoczewie. Ich muzyczna oprawa liturgii wzbogaciła nabożeństwo, a po Eucharystii zachwycili publiczność wspaniałym koncertem, który przeniósł słuchaczy wprost do średniowiecznych czasów.

Zespół wokalny „Jerycho" zadebiutował w 2014 roku i od tego czasu aktywnie działa na scenie muzycznej, realizując liczne projekty, nagrywając płyty oraz koncertując zarówno w Polsce, jak i za granicą m.in. w Czechach, na Węgrzech, Litwie, w Austrii oraz Irlandii. Grupa wykonuje historyczne śpiewy polskie i łacińskie, stosując improwizowaną polifonię, zaadaptowaną przez Bartosza Izbickiego. Podobny repertuar zaprezentowali w Kłoczewie. - *Rzadko mamy okazję usłyszeć zespół wykonujący taką muzykę na tak wysokim poziomie* - przyznaje ks. kan. dr Piotr Paćkowski.

Proboszcz od dłuższego czasu próbował zorganizować występ „Jerycha" w Kłoczewie, jednak ze względu na napięty grafik zespołu, nie było to łatwe. Niedawno kierownik grupy skontaktował się z informacją, że będą przejeżdżać w pobliżu i mają kilka godzin wolnego czasu, które chętnie wykorzystają na występ w miejscowej świątyni. Uczestnicy mieli okazję usłyszeć wyjątkową muzykę z tekstami w języku polskim i łacińskim, zobaczyć dawne instrumenty, kiedyś używane w kościołach oraz zapoznać się z średniowiecznym zapisem nutowym, z którego zespół korzysta do dziś.

Niedzielny koncert zatytułowany „Bogurodzica" rozpoczął się właśnie od tej pieśni. Jest to najstarsza zachowana polska pieśń religijna wraz z melodią oraz najstarszy polski tekst poetycki. Choć dokładna data jej powstania nie jest znana, przyjmuje się, że utwór pochodzi z XIII lub XIV wieku. W programie nie zabrakło również innych dawnych pieśni maryjnych. Zwieńczeniem koncertu było wykonanie utworu „Benedicamus Domino" (Błogosławmy Panu), które zakończyło się gromkimi owacjami na stojąco. Zespół nie mógł odmówić bisu, podczas którego zaśpiewano „Pod Twoją obronę". Satysfakcja z występu była obopólna. - *Bardzo dobrze nam się tu śpiewało, dzięki wspaniałej akustyce tego kościoła. Dźwięk pięknie się roznosił, co nie zdarza się często. W wielu kościołach, w których koncertowaliśmy, trzeba śpiewać dwa razy głośniej, a efekt i tak nie jest taki jak tutaj. To zasługa architektury i doskonałej konstrukcji kościoła* - powiedział Bartosz Izbicki, założyciel zespołu „Jerycho".

Słuchacze opuszczali świątynię pod wielkim wrażeniem wykonanych utworów. - *Myślę, że koncert był piękny i, wbrew pozorom, nie był trudny w odbiorze. To prawda, że niektóre fragmenty renesansowych utworów prezentowały wyrafinowaną polifonię tamtych czasów, ale były też bardziej ludowe pieśni lub ich opracowania na głosy. Dla wielu osób ten tradycyjny idiom muzyczny jest dobrze znany, zwłaszcza w naszej parafii, gdzie działają trzy zespoły wykonujące tradycyjną muzykę. Świetny odbiór potwierdziły rozmowy z osobami, które opuszczały kościół po koncercie* - podkreśla ks. Piotr.

Proboszcz snuje również plany na przyszłość, ponieważ koncerty w kłoczewskim kościele stają się tradycją. - *Mam wiele pomysłów. Na pewno chciałbym zapraszać artystów prezentujących różne gatunki muzyki. Obecnie zastanawiam się nad koncertem muzyki instrumentalnej. Natomiast na koncert, który bardzo chciałbym zorganizować w naszej świątyni, trzeba będzie jeszcze poczekać parę lat, aż wyremontujemy nasze organy. To bardzo ciekawy instrument, i chciałbym, aby na tym instrumencie kiedyś wybrzmiał tu wspaniały koncert* - zapowiada proboszcz parafii w Kłoczewie.

**Zbigniew Jończyk**

Zgromadzeni w świątyni słuchali wykonawców z uwagą i podziwem

Podczas koncertu publiczność miała okazję nie tylko posłuchać wyjątkowego śpiewu, ale również zobaczyć dawne instrumenty, które niegdyś wykorzystywano w kościołach, a także zapoznać się ze średniowiecznym zapisem nutowym

## KALENDARZ LITURGICZNY

**1 października, wtorek**
WSPOMNIENIE ŚW. TERESY OD DZIECIĄTKA JEZUS, DZIEWICY, DOKTORA KOŚCIOŁA

**2 października, środa**
WSPOMNIENIE ŚWIĘTYCH ANIOŁÓW STRÓŻÓW
- JOSEMARÍA ESCRIVÁ DE BALAGUER ZAŁOŻYŁ W MADRYCIE ORGANIZACJĘ OPUS DEI (1928 R.)

**3 października, czwartek**
- ODBYŁY SIĘ UROCZYSTOŚCI POGRZEBOWE PAPIEŻA JANA PAWŁA I (1978 R.)

**4 października, piątek**
WSPOMNIENIE ŚW. FRANCISZKA Z ASYŻU
- PAPIEŻ GRZEGORZ XIII WPROWADZIŁ KALENDARZ GREGORIAŃSKI. W ZWIĄZKU Z TYM WE FRANCJI, HISZPANII, ITALII, PORTUGALII I RZECZYPOSPOLITEJ OBOJGA NARODÓW W ROKU 1582 PO 4 PAŹDZIERNIKA NASTĄPIŁ 15 PAŹDZIERNIKA (1582 R.)

**5 października, sobota**
WSPOMNIENIE ŚW. FAUSTYNY KOWALSKIEJ, DZIEWICY
- ZM. FAUSTYNA KOWALSKA , POLSKA ZAKONNICA, MISTYCZKA, ŚWIĘTA (1938 R.)

**7 października, poniedziałek**
WSPOMNIENIE NAJŚWIĘTSZEJ MARYI PANNY RÓŻAŃCOWEJ
- W INTENCJI POKOJU NA ŚWIECIE WZDŁUŻ GRANICY POLSKI MODLIŁY SIĘ SETKI TYSIĘCY WIERNYCH W RAMACH AKCJI „RÓŻANIEC DO GRANIC" (2017 R.)

## Najlepsze życzenia

W piątek, 4 października, swoje imieniny obchodzi ks. Franciszek Klebaniuk, proboszcz parafii Św. Piusa V Papieża w Dęblinie.

Natomiast w niedzielę, 6 października, imieniny będzie obchodził ks. Artur Pióro, proboszcz parafii Matki Bożej Nieustającej Pomocy w Woli Zadybskiej. Z tej okazji życzymy czcigodnym solenizantom wielu Łask Bożych, zdrowia i wszelkiej pomyślności.

epaper.pl d85d2249c

# DRUHOWI EZ BRZEZIN POSZLI

**Po zwycięstwie na gminnych zawodach sportowo-pożarniczych, OSP Brzeziny triumfowała również na szczeblu powiatowym. Mocna ekipa z Przykwy zajęła trzecie miejsce, a faworyzowani druhowie z Bazanowa uplasowali się tuż za podium**

Druhny i druhowie z Brzezin wrócili do jednostki w doskonałych humorach - panowie z pucharem za pierwsze, a panie za drugie miejsce

W XXV Powiatowych Zawodach Sportowo-Pożarniczych wzięło udział 15 drużyn, w tym dwie kobiece. Na starcie stanęli m.in. strażacy z OSP Budki Kruków z gminy Ryki. W konkurencjach sprawnościowych zajęli miejsce w środku tabeli, jednak w musztrze dorównali im jedynie druhowie z Przykwy

Zmagania strażaków na stadionie im. Henryka Frąckiewicza w Stężycy obserwowała licznie zgromadzona publiczność, która dopingowała uczestników z trybun

Areną strażackiej rywalizacji był niedawno odnowiony stadion sportowy w Stężycy, który dwa tygodnie wcześniej gościł zawody o tytuł najlepszej drużyny gminy. Po zaciętej walce pierwsze miejsce zdobyli druhowie z Brzezin. Powracając na ten sam obiekt, mieli nadzieję powtórzyć sukces na poziomie powiatowym. Zadanie nie było łatwe, gdyż do Stężycy zjechały się najlepsze drużyny z całego powiatu. Wśród nich OSP Stary Bazanów, która zwyciężyła w zawodach gminy Ryki i przyjechała, by bronić tytułu mistrza powiatu z ubiegłego roku. Do grona faworytów należeli również mistrzowie gminy Kłoczew - drużyna z Przykwy, która była najlepsza w powiecie dwa lata temu.

W zawodach wzięło udział 13 drużyn męskich i dwie kobiece, rywalizujące w dwóch konkurencjach: sztafecie pożarniczej 7x50 m z przeszkodami oraz ćwiczeniu bojowym. Dodatkową, obowiązkową konkurencją była musztra, której wyniki nie wpływały na końcową klasyfikację generalną, ale były warunkiem uczestnictwa w pozostałych zmaganiach. Emocji nie brakowało, a rywalizacja była tak zacięta, że aby wyłonić najlepiej prezentującą się drużynę, konieczna była dogrywka między OSP Budki Kruków i OSP Przykwa, które zdobyły identyczną liczbę punktów. Nawet dogrywka nie przyniosła rozstrzygnięcia, dlatego zdecydowano o przyznaniu obu drużynom pierwszego miejsca ex aequo.

Emocji nie zabrakło również podczas konkurencji sprawnościowych, gdzie nawet najmniejsze potknięcie mogło zaważyć na wyniku. Już w pierwszym biegu jeden z zawodników stracił równowagę i spadł z równoważni. Choć upadek wyglądał groźnie, na szczęście obyło się bez kontuzji. W sztafecie pożarniczej faworyci - druhowie z Brzezin, Bazanowa i Przykwy - potwierdzili swoje umiejętności. Najszybciej pobiegli strażacy z gminy Kłoczew (60,7 sekundy), ale z powodu 5 punktów karnych zajęli dopiero piąte miejsce. Zwycięstwo w tej konkurencji przypadło Brzezinom (61,7 sekundy), a tuż za nimi uplasował się Bazanów (63 sekundy).

Decydujące było ćwiczenie bojowe, polegające na na uruchomieniu motopompy, rozprowadzeniu węży i strąceniu strumieniem wody ustawionych celów. Tu liczyła się nie tylko sprawność, ale i precyzja. Druhowie ze Starej Rokitni wykonali zadanie w imponującym czasie 40 sekund, jednak sędziowie nałożyli 5 punktów karnych za błąd. Drużynie z Ułęża całkowicie nie powiodło się w tej konkurencji - przez odwrotnie podpięty rozdzielacz woda nie dotarła do celów, co skutkowało ich dyskwalifikacją.

Zawody zostały przeprowadzone i sędziowane przez strażaków z Komendy Powiatowej Państwowej Straży Pożarnej w Rykach, pod przewodnictwem mł. bryg. Łukasza Tomaszewskiego. - *Poprzez te zawody osiągamy pewien stopień doskonałości. Elementy, które ćwiczymy, odzwierciedlają działania, które podejmujemy podczas akcji ratowniczych. Kondycja fizyczna ma kluczowe znaczenie dla sprawności strażaka, a takie zawody są doskonałym sposobem na jej utrzymanie* - podkreśla st. bryg. Krzysztof Morawski, komendant ryckiej straży.

**Zbigniew Jończyk**

**Rozmowa z Tomaszem Błachnio, naczelnikiem OSP Brzeziny**

## Liczyliśmy na dobry wynik

**Czy po sukcesie na zawodach gminnych pojawiły się myśli o zwycięstwie na szczeblu powiatowym?**

Może nie tyle o zwycięstwie, bo aż tak wysoko nie mierzyliśmy. Jednak patrząc na czasy, jakie uzyskaliśmy w konkurencjach, liczyliśmy na dobry wynik.

**I udało się osiągnąć najlepszy wynik. To chyba pierwsze takie zwycięstwo w historii waszej jednostki?**

Z tego, co pamiętam, to rzeczywiście nasze pierwsze zwycięstwo w zawodach powiatowych. Bywały miejsca na podium, czasem tuż obok, ale wygranej jeszcze nie mieliśmy.

**Co przyczyniło się do tego historycznego sukcesu?**

Przede wszystkim skład drużyny. Choć jest wiekowo młody, to już bardzo zgrany i doświadczony. Zespół zyskał pewność siebie, co daje nadzieję, że przez kilka kolejnych lat możemy liczyć na wysokie miejsca w czołówce powiatowej. Oczywiście, wiele zależy od różnych czynników, których nie da się przewidzieć. Każdy start na zawodach może potoczyć się różnie - czasami drobny błąd czy niedyspozycja w danym dniu mogą zadecydować o wyniku i pokrzyżować plany na sukces.

**Jak długo trwają przygotowania do zawodów w waszym przypadku?**

Zazwyczaj około miesiąca, ale wszystko zależy od tego, ile mamy czasu. Ćwiczymy na łące należącej do jednego z naszych kolegów, tuż za naszą remizą.

**Mieliście ten komfort, że dwa tygodnie wcześniej braliście udział w zawodach gminnych. Można powiedzieć, że poszliście za ciosem.**

Tak, po zawodach gminnych wprowadziliśmy minimalne poprawki. Skupiliśmy się na wyeliminowaniu drobnych błędów, takich jak ten, że podczas zgłaszania gotowości zawodnik podniósł lewą rękę zamiast prawej, za co dostaliśmy punkty karne. Musieliśmy też przyzwyczaić się do innej nawierzchni toru sztafety. Bieganie po tartanie różni się od nawierzchni żużlowej, jaką mamy na ryckim stadionie. Cieszymy się, że udało nam się to wszystko dopracować i dzięki temu możemy świętować zwycięstwo.

sprawdzi d85fc2457c

# ZA CIOSEM

## WYNIKI

**Drużyny OSP**
**Sztafeta 7x50 m**

| | |
|---|---|
| 1. Brzeziny | 61,70 |
| 2. Stary Bazanów | 63,00 |
| 3. Wylezin | 63,00 |
| 4. Rososz | 65,00 |
| 5. Przykwa | 65,60 |
| 6. Sierskowola | 66,60 |
| 7. Budki Kruków | 67,50 |
| 8. Trzcianki | 68,40 |
| 9. Stara Rokitnia | 70,40 |
| 10. Sobieszyn | 70,80 |
| 11. Kłoczew | 72,00 |
| 12. Zawitała | 80,70 |
| 13. Ułęż | 83,30 |

**Ćwiczenie bojowe**

| | |
|---|---|
| 1. Trzcianki | 40,70 |
| 2. Przykwa | 43,70 |
| 3. Stara Rokitnia | 45,00 |
| 4. Brzeziny | 45,90 |
| 5. Budki Kruków | 48,40 |
| 6. Stary Bazanów | 49,20 |
| 7. Wylezin | 50,00 |
| 8. Kłoczew | 52,00 |
| 9. Zawitała | 53,30 |
| 10. Sierskowola | 54,70 |
| 11. Rososz | 55,30 |
| 12. Sobieszyn | 61,00 |
| 13. Ułęż | dyskwalifikacja |

**Klasyfikacja generalna**

| | |
|---|---|
| 1. Brzeziny | 107,60 |
| 2. Trzcianki | 109,10 |
| 3. Przykwa | 109,3 |
| 4. Stary Bazanów | 112,20 |
| 5. Wylezin | 113,00 |
| 6. Stara Rokitnia | 115,40 |
| 7. Budki Kruków | 115,90 |
| 8. Rososz | 120,30 |
| 9. Sierskowola | 121,30 |
| 10. Kłoczew | 124,00 |
| 11. Sobieszyn | 131,80 |
| 12. Zawitała | 134,00 |
| 13. Ułęż | dyskwalifikacja |

**Kobieca Drużyna Pożarnicza**
**Sztafeta 7x50 m**

| | |
|---|---|
| 1. Stary Bazanów | 75,20 |
| 2. Brzeziny | 76,00 |

**Ćwiczenie bojowe**

| | |
|---|---|
| 1. Stary Bazanów | 63,00 |
| 2. Brzeziny | 82,50 |

**Klasyfikacja generalna**

| | |
|---|---|
| 1. Stary Bazanów | 138,2 |
| 2. Brzeziny | 158,50 |

Każda sekunda to jeden punkt - im mniej sekund, tym lepszy wynik. Sędziowie mogą także przyznać punkty karne za błędy popełnione podczas wykonywania zadania

**Konkurencja „musztra"**
**Kategoria OSP**

| | |
|---|---|
| 1. Budki Kruków | |
| Przykwa | 99 pkt. |
| 3. Kłoczew | 98 pkt. |
| 4. Rososz | 98 pkt. |
| 5. Stary Bazanów | 96 pkt. |
| 6. Wylezin, Trzcianki | 96 pkt. |
| 7. Brzeziny | 96 pkt pkt. |
| 8. Sobieszyn | 96 pkt. |
| 9. Stara Rokitnia | 95 pkt. |
| 10. Zawitała | 91 pkt. |
| 11. Ułęż | 90 pkt. |
| 12. Sierskowola | 90 pkt. |

**Kategoria KDP**

| | |
|---|---|
| 1. Stary Bazanów | 98 pkt. |
| 2. Brzeziny | 97 pkt. |

W sztafecie pożarniczej wystartowało po siedmiu zawodników, z których każdy miał do przebiegnięcia 50 metrów mierząc się z inną przeszkodą

Zawodnicy muszą jak najszybciej uruchomić motopompę, rozwinąć linie, a na koniec wykazać się precyzją, strącając pachołki strumieniem wody

Konkurencja „musztra" nie przyniosła ostatecznego rozstrzygnięcia, dlatego pierwsze miejsce przyznano ex aequo dla OSP Przykwa i OSP Budki Kruków. Nagrody odebrali Marcin Lipiec i Adam Czopek

Zawody sportowo-pożarnicze integrują społeczność OSP, promują zdrowy styl życia i inspirują kolejne pokolenia do aktywnego zaangażowania w działalność strażacką. Na zdjęciu druhowie z OSP Zawitała podczas ćwiczenia bojowego

Druhny z Bazanowa zdominowały rywalizację, nie dając szans swoim konkurentkom z Brzezin, wygrywając we wszystkich konkurencjach. Choć wynik sztafety był wyrównany, ostateczne rozstrzygnięcie nastąpiło w ćwiczeniu bojowym, gdzie KDP Bazanów okazała się zdecydowanie szybsza

Kapitan drużyny OSP Brzeziny, Tomasz Błachnio, odebrał puchar za zajęcie pierwszego miejsca z rąk wójta Stężycy, Zbigniewa Chlaściaka. Gratulacje złożył również komendant powiatowy PSP w Rykach, st. bryg. Krzysztof Morawski

Pierwszą konkurencją zawodów była sztafeta pożarnicza, w której siedmiu zawodników miało do pokonania łącznie 350 metrów na torze z przeszkodami

W ćwiczeniu bojowym najważniejsze jest uzyskanie jak najlepszego czasu, co wymaga nie tylko wyjątkowej sprawności i szybkości, ale także dużej precyzji w wykonywaniu zadań

eprasa.pl d85ve2ayr0

OGŁOSZENIE PŁATNE

## OSP Sobieszyn z dotacją od Marszałka Województwa Lubelskiego

**Jednostka Ochotniczej Straży Pożarnej w Sobieszynie otrzymała wsparcie finansowe w wysokości 10 000 złotych od Marszałka Województwa Lubelskiego**

Dzięki tej dotacji strażacy mogli zakupić niezbędny sprzęt do prowadzenia działań ratowniczych.
Projekt „Zakupy bieżące sprzętu pożarniczego dla OSP w Sobieszynie", którego całkowity koszt wyniósł 10 000 zł, umożliwił wyposażenie jednostki w nowoczesny sprzęt, w tym:
- cztery sztuki latarki kątowej Nightstick INTRANT XPR-5568 RX, ładowalnej 12+230V, ATE,
- radiotelefon nasobny Motorola DP4600e,
- dwie sztuki szelek ratowniczych Skill Econ (uprząż),
- linę ratowniczą pływającą o średnicy 6 mm i długości 50 m, na bębnie - kołowrót ratowniczy,
- linkę strażacką LF-101 w pokrowcu o długości 20 m.
Dzięki nowemu wyposażeniu, jednostka OSP w Sobieszynie jest lepiej przygotowana do skutecznego i bezpiecznego prowadzenia akcji ratowniczych.

## Dyżury powiatowego rzecznika konsumentów

**POWIAT** Powiatowy rzecznik konsumenta, Mirosław Nierubca, przyjmuje interesantów w Starostwie Powiatowym w Rykach, pokój 101, I piętro, w każdą środę i piątek w godzinach 7:30–15:30.

# IMPONUJĄCE, KOMIKSOWE RYSUNKI

**Format i szczegółowość prac wzbudziły zachwyt. W galerii Centrum Kultury i Sportu w Rykach odbył się wernisaż wystawy Tymona Wodnickiego zatytułowanej „Never Ending Drawing"**

W galerii Centrum Kultury i Sportu w Rykach odbył się wernisaż wystawy Tymona Wodnickiego zatytułowanej „Never Ending Drawing" (fot. CKiS Ryki)

Placówka zainaugurowała jesień solidną dawką artystycznych wrażeń, prezentując 20 września prace wszechstronnego artysty: uznanego rzeźbiarza, grafika, rysownika, malarza oraz muzyka, a jednocześnie absolwenta Akademii Sztuk Pięknych w Krakowie. Wodnicki przedstawił ryckiej publiczności rysunkową część swojego bogatego dorobku.

### TRZYMETROWE DZIEŁA

W galerii na piętrze zaprezentowano kilkadziesiąt prac artysty, które zachwycają swoimi rozmiarami. Największe dzieła osiągają wymiary 3 x 2 m, a najdłuższe liczą około 50 m. Do ich tworzenia artysta zużywa miesięcznie setki cienkopisów oraz mnóstwo tuszu i ekoliny (wodnorozcieńczalnych farb). W ten sposób powstały między innymi prezentowane w Rykach cykle „Never Ending Drawing", „Cyber - Projekt: Człowiek", „Trzy Wyspy" oraz seria portretów. Twórczość Wodnickiego inspiruje się światem fantastyki i komiksu, a także ociera się o happening, wykorzystując media społecznościowe. Artysta wprowadza do swoich prac twórczą dynamikę i pasję, przyciągając lekkością kreski, pomysłowością i oryginalnością. Swoimi artystycznymi inspiracjami i tajnikami pracy podzielił się z mieszkańcami Ryk.

### PORTRETY GODNE PODZIWU

Osoby, które odwiedziły pałac, były zachwycone dziełami artysty. - *To niesamowite, że za pomocą kreski można tak wiele wyrazić. Wielkość rysunków, zwłaszcza portretów, robi ogromne wrażenie. Można sobie tylko wyobrazić, ile trudu wymagało uzyskanie takiego efektu* - mówi Hanna Dąbrowska.
- *Bardzo mi się podobało. Nigdy wcześniej nie byłam na wystawie rysunków. Szczególnie podziwiałam portrety, które oddawały prawdziwie żywe twarze, może nawet bardziej niż fotografie* - dodaje Zofia Polak.
Obie panie podkreśliły także wyjątkową atmosferę wernisażu. - *Było bardzo sympatycznie, a sam artysta okazał się nie tylko uprzejmy, ale i skromny* - przyznaje pani Hanna. - *Rozmawiałam też z jego żoną, przesympatyczną osobą. Dowiedziałam się, że artysta pochodzi z utalentowanej rodziny* - dodaje pani Zofia.
Na spotkaniu obecny był również wiceburmistrz Ryk Jacek Wasilewski, który podziękował artyście za wizytę i wręczył mu upominki. Wystawa będzie czynna do 20 października.

**Tomasz Kępka**

» O ZDROWIU

# Uwagi o odchudzaniu

Leszek Marek Krześniak, specjalista chorób wewnętrznych, absolwentem Akademii Medycznej w Warszawie. Od ponad 30 lat prowadzi własny gabinet lekarski. Popularyzator wiedzy medycznej w mediach, autor audycji radiowych z cyklu "Minuta dla zdrowia", "Bądź zdrów", "Zioła na działce"

**Mijające lato oraz obserwacje na plaży uświadomiły mi, jak wiele osób zmaga się z nadwagą i otyłością. Dotyczy to nie tylko kobiet, ale również mężczyzn, a niestety także coraz większej liczby dzieci, w tym najmłodszych. Smukłe, proporcjonalne sylwetki niestety należały do rzadkości**

Mimo że wiele osób sięga po różnorodne diety i suplementy w celu zrzucenia wagi, tylko nielicznym udaje się osiągnąć trwałe efekty. Skąd zatem wzięła się u nas epidemia nadwagi i otyłości? Bez wątpienia ma to związek z naszym sposobem odżywiania i powszechnym spożywaniem wysoko przetworzonych produktów spożywczych.
W gazetach, telewizji i mediach społecznościowych nie brakuje informacji o „cudownych" specyfikach, które rzekomo pozwalają szybko pozbyć się zbędnych kilogramów. Wiele firm z powodzeniem sprzedaje takie produkty, obiecując zwrot pieniędzy w przypadku braku efektów. Niestety, wiele osób skuszonych tymi ofertami decyduje się na ich zakup, licząc na szybkie rezultaty.
Niektórzy decydują się nawet na operacje bariatryczne, polegające na zmniejszeniu pojemności żołądka. Choć takie zabiegi często prowadzą do znacznej utraty wagi, sięgającej nawet kilkudziesięciu kilogramów, to po pewnym czasie problem nadwagi często powraca.
Niepowodzenie w odchudzaniu wynika często z faktu, że stosowane metody nie dotykają sedna problemu zaburzeń przemiany materii w organizmie, a jedynie łagodzą objawy. Skuteczna dieta to taka, która opiera się na wynikach badań i jest indywidualnie dopasowana do konkretnej osoby - to tzw. dieta spersonalizowana.
Pierwszym krokiem, który należy rozważyć, jest odpowiedź na pytanie, czy osoba z nadwagą jest naprawdę gotowa podjąć wyzwanie i konsekwentnie dążyć do zrzucenia zbędnych kilogramów.
U wielu osób z nadwagą i otyłością w ich przewodzie pokarmowym obecne są nieprawidłowe bakterie, grzyby oraz drożdżaki, które sprzyjają rozwojowi otyłości. Jednocześnie często brakuje tzw. bakterii probiotycznych. Badania japońskich naukowców wykazały, że bakterie Lactobacillus gasseri mają korzystny wpływ na redukcję masy ciała. Ponadto, ze względu na częste występowanie stanów zapalnych u osób otyłych, te bakterie pomagają również w ograniczeniu lub całkowitym ustąpieniu stanów zapalnych.
Przywrócenie prawidłowego składu flory jelitowej jest jednym z kluczowych i skutecznych sposobów walki z otyłością. Aby odpowiednio dobrać szczepy probiotycznych bakterii, często konieczne jest przeprowadzenie badań kału, które pozwalają zidentyfikować obecność bakterii patogennych oraz określić, których korzystnych bakterii brakuje. Ważnym krokiem w diagnozie osób z nadwagą i otyłością są również badania nietolerancji pokarmowych (IgG w klasach I-IV). Wykrycie podwyższonych poziomów przeciwciał przeciwko określonym pokarmom i wyeliminowanie ich z diety na 9-12 miesięcy może znacząco wspomóc proces przywracania prawidłowej masy ciała.
Choć może się wydawać, że otyłość wynika głównie z przejadania się, w rzeczywistości osoby zmagające się z tym problemem są często „głodne", bo brakuje im kluczowych składników odżywczych niezbędnych do prawidłowej przemiany materii, takich jak witaminy, minerały oraz substancje zawarte w roślinach i ziołach.

**Leszek Marek Krześniak, www.drkrzesniak.pl**

eprasa.pl d854e2497c

## DODAJ SWOJE OGŁOSZENIE

Jak zamieścić ogłoszenie drobne w gazecie? Wybierz jeden ze sposobów.

### SMS

Wyślij SMS z treścią ogłoszenia (maksymalnie 160 znaków), pod nr **74550** zaczynając od skrótu **TGO.** Przykład: TGO.oddam szczeniaki w dobre ręce.
Podaj miejscowość oraz numer telefonu kontaktowego. Koszt SMS-a wynosi 4,92 zł z VAT.
Ogłoszenie ukaże się w kolejnym wydaniu gazety.
Serwis funkcjonuje we współpracy z firmą Bild Presse z siedzibą w Łodzi.

### KUPON

Napisz treść ogłoszenia na wyciętym z gazety, ważnym kuponie i dostarcz go do redakcji lub wrzuć do skrzynki kontaktowej gazety. Możesz także wysłać go pocztą.
Ogłoszenie jest bezpłatne i ukaże się w kolejnym wydaniu gazety.

### REDAKCJA

Przyjdź do redakcji i podaj treść ogłoszenia. Cena za jedną emisję wynosi 5,00 zł z VAT.

Ogłoszenie dostarczone do piątku w godzinach pracy sekretariatu ukaże się w najbliższym wtorkowym wydaniu. W przypadku wysłania kuponu pocztą lub wrzucenia do skrzynki kontaktowej o terminie publikacji decyduje data dotarcia kuponu do redakcji.
Redakcja zastrzega sobie prawo ingerencji w treść ogłoszenia w przypadku, gdy podana kategoria jest niezgodna z treścią ogłoszenia, lub gdy treść ogłoszenia zawiera błędy ortograficzne lub stylistyczne.

**Redakcja nie odpowiada za treść ogłoszeń.**

**UWAGA!**
**JEDEN KUPON = JEDNA OFERTA**

Pamiętaj, że w jednym ogłoszeniu można podać tylko jedną ofertę sprzedaży, kupna, czynności. W przypadku, gdy w ogłoszeniu będzie więcej ofert, opublikowana zostanie pierwsza w kolejności.

Przykład: z ogłoszenia „Sprzedam kosiarkę rotacyjną, meble kuchenne, rower górski..." opublikowana zostanie oferta sprzedaży kosiarki rotacyjnej. Pozostałe dwie rzeczy należy podać w kolejnych ogłoszeniach.

# OGŁOSZENIA

## MIESZKANIE
### SPRZEDAM

**MIESZKANIE** własnościowe, 55 m2, 2 pokoje, łazienka, kuchnia, strych i piwnica. Cena do uzgodnienia. Garwolin. Tel: 726 302 195

**MIESZKANIE** 37,66 m2, 4 piętro. Dęblin, os. Wiślana. Tel: 603 801 660

**MIESZKANIE** własnościowe 48 mkw, 3 pokoje, pierwsze piętro. Dęblin os. Wiślana. Tel. 783 767 970.

**MIESZKANIE** w rykach ul. Żytnia 30. 2 pokoje o pow. 48 mkw (wysoki parter), po częściowym remoncie, wymiana podłóg, drzwi wew. malowane, bez umeblowania. Sprzedam 350.000 zł. Ewentualnie wynajem 1.100 zł + opłaty. Tel. 697 514 037.

**NA** sprzedaż mieszkania na Osiedlu Stawy 11 w pobliżu Dęblina oraz Ryk położone w nowoczesnym budynku. Mieszkania gotowe do zamieszkania, wykończone w bardzo dobrym standardzie pod klucz. Powierzchnia od 41 m2 do 60 m2.Cena od 9500 zł/m2. Zapraszamy do kontaktu, tel.732 707 377, ww.idshome.pl

**MIESZKANIE** 3 pokojowe 45mkw, 3 piętro, balkon, niskoczynszowe, Ryki ul. Wyczółkowskiego. Tel. 573 522 647.

SPRZEDAM

1/2 bliźniaka, 164m²
Kłoczew, ul. Leśna
507 555 208

RECYKLING CENTER
SKUP ZŁOMU
AUTOKASACJA
781 200 418
Ryki, ul. Lubelska 43A

TWÓJ Głos GAZETA POWIATU RYCKIEGO
TWÓJ Głos GAZETA POWIATU GARWOLIŃSKIEGO
2 reklamy w cenie 1
Wykupiona reklama ukaże się jednocześnie w gazetach: Twój Głos Ryki i Twój Głos Garwolin

## KUPON NA BEZPŁATNE OGŁOSZENIE DROBNE

*PROSIMY WYPEŁNIĆ CZYTELNIE DRUKOWANYMI LITERAMI

TREŚĆ OGŁOSZENIA: .....

.....

.....

MIEJSCOWOŚĆ: .....

CENA: .....

TELEFON KONTAKTOWY: .....

TWÓJ Głos
KUPON WAŻNY DO 11 października

eprasa.pl d854e2497c

HURTOWNIA SPOŻYWCZA u Helenki
Maria Pawlak
Oferujemy:
- mrożonki, flaki,
- świeży drób,
- wędliny, konserwy,
- napoje, słodycze,
- lody
- konserwy rybne

BARDZO DUŻY WYBÓR RYB i ŚLEDZI
OBSŁUGUJEMY CHRZCINY, KOMUNIE IMPREZY OKOLICZNOŚCIOWE
ryby mrożone, wędzone, smażone i śledzie
RYKI, ul. Żytnia 10 (za budynkiem OSI)
☎ 81 8652 103
Zapraszamy: Pn-Pt 7.00-17.00 Sob 7.00-15.00

OKRĘGOWA STACJA KONTROLI POJAZDÓW
Włodzimierz Lesisz
- MECHANIKA POJAZDOWA
- SKLEP MOTORYZACYJNY
- STACJA PALIW

Pełny zakres badań technicznych
08-530 Dęblin, ul. Szpitalna 2
kom. 506 17 00 95, tel. 81 88 01 920

POSADZKI MIXOKRETEM
Wojciech Bednarczyk
tel. 600 707 294

USŁUGI REMONTOWO BUDOWLANE
Michał Prządka
- remonty i wykończenia wnętrz
- adaptacje poddaszy
- układanie glazury, terakoty i gresu
- malowanie, szpachlowanie
- zabudowy z płyt G-K
- sufity podwieszane
- montaż drzwi i parapetów
- docieplenia budynków
- malowanie elewacji i wiele innych

PERFEKT-BUD
Czernic 171, 08-550 Kłoczew
e-mail: perfekt-bud0404@wp.pl
669-319-899
663-359-509

TARTAK DREWNOHURT
- drewno budowlane
- więźby dachowe
- krokwie, deski, łaty, kantówki
- trociny, obrzyny tartaczne
- drewno opałowe do pieców C.O. i kominków sosna, brzoza, dąb, grab i inne w wałku i rąbane
- deska elewacyjna, podbitka
- boazeria, deska tarasowa
- Kupno dęba na pniu
- stęple budowlane

REGAMET
SPRZEDAŻ NOWOCZESNYCH POKRYĆ DACHOWYCH
WYCEŃ BEZPŁATNIE DREWNO NA SWÓJ DACH U PRODUCENTA
Nowodwór 102A
drewnohurt1@wp.pl
790 219 819

USŁUGI ZIEMNE
KOPARKĄ KOŁOWĄ I MINIKOPARKĄ
ODŚNIEŻANIE dojazdów, posesji, parkingów
TRANSPORT 20-30 T żwir, piach, kruszywa i inne
JARKOP Jarosław Dembek
Czernic 38, 08-550 Kłoczew
tel. 721 094 302

POSADZKI MIXOKRETEM
UDZIELAM GWARANCJI NA POZIOM
TYNKI AGREGATEM
T. Panasiewicz - 663 776 972

ALMAR trans
- KRUSZYWA DROGOWE
- PIASEK-ŻWIR-POSPÓŁKA
- WAPNO NAWOZOWE
- KAMIEŃ OGRODOWY
- PIASEK DO MIXOKRETA
- OTOCZAKI

KŁOCZEW tel. 502 215 457


## MIESZKANIE

### KUPIĘ

**MIESZKANIE** 3 pokojowe, 55 m2 na osiedlu przy ul. Zamojskiej w Garwolinie lub na innym osiedlu bezczynszowym w nowym budownictwie. Tel: 723 497 796

## DOM

### SPRZEDAM

**DOM** murowany, pow. 62 m2, 3 pokoje, kuchnia, łazienka, działka o pow. 1162 m2, ocieplony, okna wymienione, ogrzewania gazowo-węglowe; zabudowania gospodarcze, Dęblin ul. Kocka. Cena do uzg. Tel. 509 459 663.

## LOKAL

### KUPIĘ

**GARAŻ** murowany. Garwolin, Al. Legionów. Tel: 723 497 796

**MIEJSCE** garażowe. Garwolin Os. Dobra. Tel: 723 497 796

**GARAŻ** murowany. Garwolin. Tel: 723 497 796

## DO WYNAJĘCIA

### POSIADAM

**KAWALERKA** 39 m2, na parterze, ogrzewanie gazowe, okna na południowy zachód, przedpokój, kuchnia umeblowana, pokój do własnego wyposażenia, piwnica. 1 600 zł + zużycia. Garwolin. Tel: 506 518 298

**POMIESZCZENIE** garażowe 18x8 m, na działce 3000 m2. Głosków. Tel: 509 127 518

**3-POKOJOWE** mieszkanie w Garwolinie (Romanówka). Cena: 2.600 zł + media. Po więcej szczegółów napisz maila mieszkaniero-manowka@gmail.com lub SMS 509 716 281

**KAWALERKA** 1 pokojowa, oddzielna kuchnia, WC, duża loggia, 1 piętro, wolna od 1 października. Garwolin, os. Romanówka. Tel: 507 650 339

**LOKAL** usługowy, 51,04 m2, 3 pokoje, łazienka, na parterze budynku mieszkalnego, zadbany. Garwolin, ul. Korczaka. Tel: 25 682 22 22

**LOKAL** 30 m2 w centrum Garwolina. Tel: 722 752 243

## DO WYNAJĘCIA

### SZUKAM

**RODZINA** 4 osobowa poszukuję domu lub mieszkania. Garwolin i okolice. Tel: 727 884 041

## DZIAŁKA POLE

### SPRZEDAM

**GOSPODARSTWO** rolne o pow. 1,96 ha z placówką, plus 16 arów lasu, Trzcianki 52 gmina Nowodwór. Tel. 513 214 865.

**SIEDLISKO** w Woli Rębkowskiej o pow. 4200m2, na działce znajduje się budynek mieszkalny, drewniany z bali, zdrowy, kryty blachą, do remontu, budynek gospodarczy i garaż murowany. Cena do uzgodnienia. Tel: 720 915 815


SKUP ZŁOMU
AUTOROMANO
ATRAKCYJNE CENY, ŁATWY DOJAZD
Dęblin, ul. Kocka 179 (PRZY STACJI LOTOS)
573 779 889

**DZIAŁKA** budowlana 1100 m2 o wymiarach 34 x 34 m w miejscowości Sławiny gm. Garwolin. Działka znajduje się w pobliżu lasu a dojazd do działki wydzieloną drogą wewnętrzną. Tel: 513 904 641

**DZIAŁKA** nowopowstająca w miejscowości Reducin, rolna z możliwością zabudowy, powierzchnia 3478 m kw. Cena 100 zł/m kw. do negocjacji. Tel. 694 889 409.

**DZIAŁKA** w Garwolinie w bardzo dobrej lokalizacji, koło Shella. Tel: 601 954 010

**DZIAŁKA** budowlana, pow. 30 arów, Sierskowola. Cena do uzg. Tel. 531 868 784.

**SIEDLISKO** około 2 hektarów w Kazimierzyn, las staw, budynek gospodarczy, dom piętrowy, cena do uzg. Tel. 606 236 102.

**DZIAŁKI** budowlane każda o pow. 1424 , media, Ryki. ul. Myśliwska. Tel. 602 408 921.

**NIERUCHOMOŚĆ** pod działalność gospodarczą nr działki 2257 - lokal 79mkw + działka 1200 mkw. Stężyca ul. Rokicka 2. Tel. 661 488 814, 661 909 466.

**ŁĄKA** i LAS , dwie działki na Boguszach w Rykach, cena do uzg. Tel. 600 375 564.

**ZIEMIA** orna powierzchnia 4,46 ha oraz kawałek lasu 0,60 ha w jednym kawałku. Pole położone w bardzo dobrej lokalizacji, gminie Borowie, powiat garwoliński. Cena 350.000 zł. Tel. 503 740 348.

**DZIAŁKA** budowlana sprzedam lub wydzierżawię. Ryki, ul. Królewska. Tel: 660 765 218

**DZIAŁKA** około 8 arów szer. 9m wszystkie media w ulicy. Dęblin Rycia ul. Stara. Tel. 667 775 517.

**SIEDLISKO** w Niedźwiedziu o pow. 3700 mkw, na działce jest budynek mieszkalny drewniany i budynki gospodarcze, cena do uzg. Tel. 508 843 082.

**POLE** 1 ha wraz z budynkami, za niewielką sumę pieniędzy. Tel. 721 607 500.

**DZIAŁKA** budowlana, nr ewid. 89, pow. 87 arów, wym. 45x190 m z możliwością podziału. Krasnogliny. Cena do uzg. Tel. 601 227 154.

**ODDAM** w dzierżawę 13 ha pola. Urszulin gm. Nowodwór. Tel: 723 963 088

**DZIAŁKA** o pow. 887 m2. 280 zł/m2. Garwolin, ul. Klonowa. Tel: 535 757 111

**DZIAŁKA** budowlana pow. 15 arów, uzbrojona, woda, gaz, prąd, częściowo ogrodzona. Ryki ul. Młynarska. Cena do uzg. Tel. 603 191 854.

**POLE** o pow. 2,30 ha w jednym kawałku w miejscowości Janopol. cena do uzg. Tel. 604 508 332.

**DZIAŁKA** budowlana o nr 3763/2 pow. 1,12 ha. Ryki ul. Piaskowa. Tel. 500 190 674.


P.P.H.U. DALEX
USŁUGI ZIEMNE
www.dalex-robotyziemne.ngb.pl
- wykopy, niwelacje, plantowanie
- załadunki, rozładunki
- transport wywrotkami
- usługi minikoparką, koparko-ładowarką i koparką
- sprzedaż piachu, żwiru

KRUSZYWO BETONOWE
P.P.H.U. DALEX
OGRODZENIA
- betonowe i panelowe
- słupki, podmurówki do siatek i paneli
- produkcja sprzedaż montaż
- furtki i bramy panelowe

SZAMBA KOMPLEKSOWO
kręgi przepusty i inne wyroby betonowe
www.dalex-robotyziemne.ngb.pl
Ryki, Kazimierzyn 2
tel. 606 212 049

SANMED
Specjalistyczne Centrum Medyczne SANMED
STOMATOLOGIA
Więcej informacji i rejestracja pod nr telefonu
535 202 010 oraz 81 865 12 27
lub w rejestracji przy ul. Słowackiego 4
Placówka znajduje się w pawilonie handlowym „MERKURY"
ul. Słowackiego 4/5C

Pracownia Psychologiczna Urszula Siwek
PSYCHOLOGICZNE BADANIA KIEROWCÓW
tel. 601 722 982
www.badaniakierowcowryki.pl
Ryki, ul. Warszawska 100 (MEDIVITA)

CENTRUM STOMATOLOGICZNE
LUXDENT
Ryki, ul. K. Wojtyły 3
I piętro, nad MediVitą
lek. dent.
Sławomir KONCEWICZ
tel. 534 260 870
• leczenie próchnicy
• stomatologia estetyczna
• odbudowa zębów
• chirurgia
• protetyka
• profilaktyka
• stomatologia dziecięca
• RTG: pantomogram, zdjęcia zębowe
Rejestracja telefoniczna prowadzona jest przez 7 dni w tygodniu

PRYWATNY GABINET
DERMATOLOGICZNY
Ryki, ul. Sienkiewicza 12
Barbara BOJAR
Przyjmuje w piątki, godz. 11 -15. Rejestracja telefoniczna codziennie.
tel. 602 305 421

GABINET NEUROLOGICZNY
lek. neurolog
Mirosław LORENC
Ryki, ul. Żytnia 8 (budynek OSI) – czwartek 15 – 17
rejestracja – 601 445 807
INNE TERMINY PO UZGODNIENIU TELEFONICZNYM
nagłe przypadki – ✆601 445 807

SALONY OPTYCZNE
OPTYKA REKAS
Agnieszka Rękas
RYKI
ul. Warszawska 100
Medivita, tel. 509 728 764
DĘBLIN
ul. Krzywa 2/4
Przychodnia rodzinna, tel. 509 728 638
czynne: od pon. do piątku w godz. 10-18
szkła korekcyjne
szkła przeciwsłoneczne
soczewki kontaktowe
duży wybór oprawek
Fachowa i miła obsługa
tel. 504 086 922

## DZIAŁKA POLE

### KUPIĘ

**DZIAŁKI,** pola, gospodarstwa. Sobolew. Tel: 609 266 194

## SAMOCHÓD

### SPRZEDAM

**DACIA** Sandero 1.0 tce benz./LPG, 100 KM, 2020 rok produkcji, 38 tys. km, klimatyzacja, 6 x airbag, ABS, ESP, centr. zamek, el. szyby, dwa komplety kół lato/zima ekonomiczny, niezawodny. Cena 39.900 zł. Tel. 665 580 629

**HYUNDAI** i40 1.7 prod. 2015r. kolor biały, bezwypadkowy, przebieg około 200 tys.km., cena 43.900 ł. Tel. 664 690 167.

**HYUNDAI** IX35 1.7 CRDI, 2013 r. grudzień, 216 tys. km, 1 właściciel, biały, napęd przód, ledy przód tył, łańcuch rozrządu, 2 kluczyki, nowy olej + filtry. Cena 45.000 zł do uzgodnienia. Ryki, tel: 884 439 372

**MITSUBISHI** Outlander 2.0, B+G, oryginalny, kontakt po 16. Tel: 602 264 122

**OPEL** ASTRA III benzyna 1.6 115KM, 2008r. (rejestracja 2009r), srebrny, przebieg 185500km, auto z salonu, pierwszy właściciel, cena 13.800 zł. Dęblin. Tel. 662 921 344.

**OPEL** corsa, 2014r., 1.4 benzyna, 5 drzwi, klimatronik, podgrzewane siedzenia, podgrzewana kierownica itp. stan bdb. Tel: 602 605 367

**OPEL** INSIGNIA 2013r. 2.0 ecoflex, kolor szary, stan bdb, cena do uzg. Ryki. Tel. 602 580 841.

**OPEL** ZAFIRA 2004r. silnik 2.0 DTI 7-osobowy, przebieg 210 tys. km. stan bdb, użytkowany przez jednego właściciela od pierwszej rejestracji w kraju, cena 8.000 zł. Tel. 603 162 167.

**PASSAT** Combi, 1,9 TDI, 115 KM, 2000 rok, granatowy metalik, Stan techniczny dobry. Cena do uzgodnienia. Tel. 693 977 565.

**PEUGEOT** 207 lift, 1.4 benzyna 73KM, 2011r. 102 tys.km. 5 drzwi, hak, stan bdb, bez wkładu finansowego, wymieniony rozrząd +olej i filtry, długie opłaty, cena 18.500 zł. Ryki. Tel. 883 462 449.

**RENAULT** Clio 3 kombi, 2010r. 1.5 DCi 68KM, czarny, klima, el. szyby, 2 kluczyki, po wymianie rozrządu, oleju, płynów, przebieg 187 tys. km. zarejestrowany, cena 10.600 zł. Ryki. Tel. 668 275 449.

**RENAULT** Megane III 1.6 dci 130KM, 2015r. przebieg 83000km, na łańcuchu rozrząd, wersja bose, srebrny, czujnik parkowania z kamerą , wbudowana nawigacja, ekran dotyku, hak, bardzo bogate wyposażenie, dwa kpl kół: lato - alu 17 cali, zima 16 cali stalowe, stan bdb, cena 36.900 zł. Sierskowola. Tel. 695 571 745.

**RENAULT** Megane III 2010r., 1.6 benzyna, 110 KM,162 tys. km przebiegu, hak, doinwestowany. 21 000 zł. Ryki. Tel: 883 462 449

**VW** Passat z silnikiem 1.6 benzyna z gazem sekwencja, stan b.dobry, cena 4.500 zł. Ryki. Tel. 721 556 751.

## SAMOCHÓD

### KUPIĘ

**SAMOCHODY** w obojętnym stanie do kwoty 5 tys. zł. Żelechów. Tel: 780 142 907

## MOTOCYKL

### SPRZEDAM

**MOTOR** KAWASAKI ZX9R prod. 1995r. sprowadzony z Niemiec, bezwypadkowy, stan dobry, wszystkie opłaty aktualne, cena 5.500 zł. Tel. 787 168 260.

**SKUTER** GT.UNION prod. 2020r. stan bdb, Ryki. Tel. 690 053 733.

## MOTO RÓŻNE

### SPRZEDAM

**ALUFELGI** komplet oryginalne Citroen, peugeot , 4x108 rozstaw śrub, 17 cali, więcej info telefonicznie, cena 1199 zł. Ryki. Tel. 600 449 265.

**GARAŻE** z blachy akryl grafit 5x3mb, cena 3200 zł. Maciejowice Stawex. Tel. 888 302 303, 502 280793.

**LAMPY** przednie do golf 5, nowe szkła, cena do uzg. Tel. 785189 565.

**OPONY** letnie Michelin Primacy 205/45/17 używane jeden sezon, stan bdb, cena 990zł. okolice Okrzei. Tel. 604 891 618.

**OPONY** letnie z felgami, opony praktycznie nowe z 2029r. Michelin Primacy 4 , cena 2100 zł 4szt. Deblin. Tel. 697 421 696.

**OPONY** wielosezonowe 205/50 R17 stan b.dobry, 2 szt. prod. 2022r. cena 300zł. Ryki. Tel. 600 449 265.

**OSIE** kompletne 2 szt. nośność 5 ton, rozstaw kół 1200 i 1300mm, mocowanie kół na 5 i 6 otworów, cena 190 zł. Dęblin. Tel. 514 966 387.

**PRZYCZEPKA** nowa, zarejestrowana, rama ocynk, byrty alu, światła led, 2 osie, wym. 260x160, cena 7.000 zł. Ryki. Ryki. Tel. 508 734 252.

## MASZYNY ROLNICZE

### SPRZEDAM

**URSUS** 5314 z turem 2001 r. tel: 504097186

**ROZRZUTNIK** obornika 2,5 tonowy w dobrym stanie. Tel. 693 135 621.

**WÓZ** asenizacyjny braun 3000l, pompa bp neck, sprawna technicznie, gotowa do pracy. Trzcianki. Tel: 691 882 669

**SIEWNIK** 15 stan dobry, garażowany, cena do uzg na miejscu. Nowodwór. Tel. 505 064 957.

**BRONY** 5 ciężkie, cena 750 zł. Ciągnik Zetor 5211, 1984r. cena 33.000 zł. Pługi Grudziądz, cena 750 zł. Paprotnia. Tel. 509 078 966.

**BRONY** dwójki, dł. zębów 12cm, stan b.dobry, Dęblin. Tel. 514 966 387.

**SIEWNIK** międzyrzecki, 1998r., oryginalny, 23 lejki. Tel: 692 290 910

**BRONA** talerzowa „bomet" 9, stan bdb, 2010r. Tel: 692 290 910

**AGREGAT** 3,0 m szerokości, wąski ząb, wałki podwójne, śruba, stan bdb. Tel: 505 900 999

**SIEWNIK** poznaniak 6, skrzynia olejowa, 1996r., 3,0 szer., redlice białe długie, wąskie koło, wysiew drobny, rolki, znacznik, mało używany, stan bdb. Tel: 505 900 999

**PŁUGI** akpil, 4 skiby, 2012r., 4x40, wszystko sprawne, odkładnie i lemiesze dobre, stan bdb. Tel: 505 900 999

**SIEWNIK** zbożowy 21 redlic z podestem, stan dobry. Kłoczew. Tel:

USŁUGI KOMINIARSKIE
FREZOWANIE KOMINÓW
czyszczenie mechaniczne
wkłady kominowe
ceramika izolowana
odbiory, przeglądy
do każdego frezowania NASADA GRATIS!
KOM-FREZ ✆ tel. 783 493 576

USŁUGI MINIKOPARKĄ
506 131 104
POMOC DROGOWA 24H
TRANSPORT AUT MASZYN ITP.

MAKLESZ
wykopy, zasypy, plantowanie
transport piachu, żwiru, pospółki, ziemi ogrodowej
transport 20-30 ton
piasek kwarcowy
kruszywo betonowe, drogowe i ozdobne
układanie kostki brukowej
zamiatanie dróg i parkingów
WAGA 60 ton
08-500 Ryki, ul. Swatowska 20
tel. 602 284 292, 698 642 151

• usługi ziemne
• kopalnia piachu i żwiru
• ziemia ogrodowa
• usługi transportowe
• usługi brukarskie
• zbieranie i utylizacja odpadów komunalnych i budowlanych (sprzątanie placów budowy)
Punkty handlowe:
• Chrustne 1 • Brzeziny
wystawiamy faktury VAT
P.U.P.H. BRYZBUD s.c.
Marian i Alfreda Bryzek
☎ 501 588 212
☎ 509 962 388
www.bryzbud.pl
P.U.P.H. BRYZBUD S.C.

STUDNIE
Mirosław Izdebski
Dąbrówka Stany 74
✓STUDNIE WIERCONE
✓POMPY CIEPŁA
✓DESZCZOWNIE
✓ODWODNIENIA
✆ 608 046 239
✆ 504 320 592

WULKANIZACJA Niburski
opony nowe i używane osobowe, dostawcze, rolnicze
naprawa kół rolniczych i budowlanych do 56"
prostowanie felg aluminiowych i stalowych
czujniki TPMS
nie czekaj w kolejce – umów się
RYKI, ul. Traugutta 17 ✆ 508 433 147

ROLDEKO
PRODUCENT
08-500 Ryki, Leopoldów, ul. Zielona 97
roldeko@interia.pl

ROLETY
PLISY
MOSKITIERY
ŻALUZJE
BEZ ZOBOWIĄZAŃ bezpłatny pomiar i wycena BEZ ZOBOWIĄZAŃ
793 733 400
793 933 400
www.roldeko.pl

691 302 988

**ROZSIEWACZ** grass-rol 400. Tel: 794 711 212

**ROZRZUTNIK** do obornika, jednoosiowy, firmy Czarna Białostocka, Tel. 511 079 554.

**BRONA** talerzowa firmy Akpil, szerokość 2,70 4 wałki po 6 talerzy. prod. 2006r. stan bdb, cena do uzg. Tel. 511 079 554.

**ŁUPARKA** hydrauliczna do drewna , silnik elektryczny 7,5 KW, nacisk tłoka 12 ton. Ryki. Tel. 606 362 739.

**PRZYCZEPA** wywrotka jednoosiowa, wywrót 3stronny, ładowność 6 ton, cena do uzg. Tel. 606 362 739.

**MASZYNY:** Siewnik poznaniak 2,7m, siewnik konny 25 redlic, Pługi 2/3. Brona talerzowa 2x9/2x8. Agregat uprawowy 2,1m/2,5m. Kopaczka. Tel. 570 530 800.

**AGREGAT** uprawowy 2m, „Warka". Tel. 669 432 215.

**BRONA** talerzowa 2x8 tal. „Bomet". Tel. 669 432 215.

**OWIJARKA** samozaładowcza metal-fach 2007r 16.300 zł. : Gruber Agro-lift 3m, 7 łap, 2017r. 12.300 zł. Opryskiwacz zawieszany 300l (max 400) 1.900 zł. Przykwa. Tel: 663 855 914

**AGREGAT** przedsiewny o szer. 2,10 na wąskim zębie, podwójne wałki. Kłoczew. Tel. 511 101 603.

**CIĄGNIK** T-25A, 1986r. w oryginale z kabiną, garażowany. Okolice Garwolina. 18 500 zł do negocjacji. Tel: 664 939 148

## MASZYNY ROLNICZE
### KUPIĘ

**MASZYNY** rolnicze, agregaty, pługi, kosiarki mogą być do remontu. Tel: 669 717 566

**MASZYNY** rolnicze, sprawne oraz do remontu. Tel: 505 900 999

kicWent
KLIMATYZACJA CHŁODNICTWO WENTYLACJA
KOMPLEKSOWE INSTALACJE SANITARNE
KLIMATYZACJA
WENTYLACJA
POMPY CIEPŁA
CHŁODNICTWO
KONSERWACJA
NAPRAWA
MONTAŻ
SERWIS
ul Warszawska 55
08-500 Ryki
tel. 722 125 180
www.kicwent.pl

**MASZYNY** ROLNICZE sprawne lub do remontu oraz ciągnik Ursus C-330 Tel. 511 079 554.

## MASZYNY URZĄDZENIA
### SPRZEDAM

**KOMPRESORY,** SPRĘŻARKI, z silnikiem elektrycznym, sprawne sto procent, cena po 250 zł. Ryki. Tel. 787 168 260.

**MYSZYNA** Singer przedwojenna, na metalowych nóżkach, cena 600 zł do uzg. Maszyna Łucznik na drewnianych nóżkach z drewniana obudową, cena 300 zł. Stan bardzo dobry. Tel. 500 763 713, 81 8801260.

**MASZYNY:** overlock Juki pięcionitkowy 400V; stebnówka Textima 220/380 V. Cena do uzg. Ryki. Tel. 664 499 886.

**SPRĘŻARKA** do ciężarówki, cena 100 zł. Ryki. Tel. 695 255 830.

**SILNIKI** elektryczne 2 KW, 3 KW, 4 KW, 5,5 KW i większe. Tel. 603 346 594.

**WIERTARKA** stołowa WSM16 , silnik 2-biegowy polska produkcja. Tel. 603 346 594.

**TALERZÓWKA** 2x8, Akpil, szeroka rama, ładne talerze, sprawna, mało używana, stan bdb. Tel: 505 900 999

## PRODUKTY I PŁODY ROLNE
### SPRZEDAM

**PSZENŻYTO** odmiana Tributto, po centrali, 1 raz siane, świeże, bardzo grube, 6 rzędowe. Wyczyszczone i gotowe do zasiewu. Cena 100 zł/m. Leopoldów. Tel. 510 736 348.

**PSZENICA,** odmiana Belissa, 1 rok siane, bardzo gruba. Wyczyszczona i gotowa do zasiewu. Leopoldów. Tel. 506 076 800.

**PSZENICA** OPOKA drugi rok po centrali, grupa wydajna, gotowa do siewu, cena do uzg. Dąbia. Tel. 792 910 283.

**MARCHEW** ekologiczna, żyto ekologiczne, pszenżyto, owies łubin, sprzedam. Rososz. Tel. 510 051 435.

**PSZENŻYTO** odmiana belcanto i tadeus, pierwszy rok po centrali. Janopol / Kłoczew. Tel. 511 101 603.

**MALINA** jesienna sadzonki odmiana sugana, polana, plantacja 2-letnia nawadniana, cena 1 zł/szt. okolice nowodworu. Tel. 510 656 889.

FW HURTOWNIA BUDOWLANA
Już otwarte!
DRZWI
wewnętrzne i zewnętrzne
PANELE
podłogowe i ścienne

Duży wybór do obejrzenia w sklepie
RYKI, ul. Żytnia 4
883 939 937
www.farbywarowny.pl

**PSZENICA** ozima Landrich, Belissa i Asory (na słabe gleby), jęczmień oimy Carmina, rok po centrali, na siew lub paszę. Przykwa, tel: 663 855 914

**PSZENICA** i pszenżyto, rok po centrali, cena do uzg. Ok. Kłoczewa. Tel. 665 085 181.

**PSZENICA,** pszenżyto ozime na siew. Przykwa, tel: 503 356 779

**SADZONKI** truskawek hanoya i elsanta - 0,30 zł, core - 0,60 zł, kopane ręcznie, młoda i zadbana plantacja. Zosin. Tel: 604 193 425

**SADZONKI** truskawek rumba, plantacja nawadniana, wolne od chorób. 0,50 zł/szt. Tel: 661 247 972

**SIANO** w belach, tegoroczne, suche. Cena do uzgodnienia. Tel: 661 824 902

**PSZENŻYTO** do siewu, dwa lata po centrali. 75 zł. Tel: 507 017 476

**ZIEMNIAKI** irys, katania i owacia. Rzyczyna. Tel: 692 589 824

**ZIEMNIAKI** jadalne, odmiana irga lord constans, duże. Tel: 604 886 997

**ZIEMNIAKI** jadalne vineta, pakowane w worki po 15 kg, przy większej ilości możliwość dowozu i negocjacji ceny. Tel: 605 277 313

**JAJA** wiejskie świeże. Dęblin. Tel. 698 039 851.

**JAJA** wiejskie prosto z gospodarstwa. swaty. Tel. 696 450 621.

**ZIEMNIAKI** jadalne i sadzeniaki, odiamy białe : irga, catania, odmiany żółte : ignacy, michalina, jurek, wineta, denar, owacja. Potok k/Ryk. Tel. 607 525 408.

**ZBOŻE** - pszenżyto, pszenica. Paprotnia. Tel. 737 406 312.

**ZIEMNIAKI** ekologiczne, odmiana katania, pakowane w worki po 15kg. Paprotnia. Tel. 737 406 312.

**ZIEMNIAKI** 15 kg cena 25 zł. Kawęczyn. Tel. 785 635 876.

**ZIEMNIAKI** jadalne catania i irga, cena do uzg. Białki Górne. Tel. 665 899 485.

**ZIEMNIAKI** jadalne różne odmiany i paszowe, na terenie Ryk i okolic transport gratis, cena do uzg. Ryki. Tel. 605 340 777.

**ŻYTO** opasowe, cena do neg. Okolice Ryk 5km. Tel. 505 544 375.

**OTRĘBY** pszenne i jęczmienne. 650 zł/t. Tel: 503 763 553

**WYSŁODKI** mokre z transportem. Cena do uzgodnienia. Tel: 503 763 553

**SADZONKI** truskawek asia i azja, wolne od chorób, nawadniane, dobrze ukorzenione, duże owoce. 0,60 zł/szt. Nowodwór / Baranow. Tel: 889 752 794

**SOKI** tłoczone z ekologicznych owoców i warzyw (w 90 proc.) 5litr jabłko + winogrono ciemny + gruszka + jeżyna, cena 25 zł; 3 litr jabłko + burak +marchew + winogron, cena 20 zł ; 3 litr jabłko + winogron c. 18 zł. Ryki. Tel. 517 414 663, 505 317 411.

**MALINA** owoce na sok, przetwory, cena 10 zł/kg. Możliwy dowóz. Okolice Ryk. Tel. 663 915 570.

**GRYKA** nie pryskana, idealna na kaszę, cena do uzg. Ryki. Tel. 603 191 854.

SPRZEDAŻ KOSTKI BRUKOWEJ I GALANTERII BETONOWEJ
USŁUGI BRUKARSKIE
PRZY ZAKUPIE MATERIAŁU PROJEKT GRATIS
Usługi transportowe
Roboty ziemne
Systemy ogrodzeniowe
Sprzedaż: Piachu, Żwiru, Cementu, Ziemi
KUCHNIO BRUKARSTWO
ul. Słowackiego 26, 08-500 Ryki
691 858 448
Polbruk
Semmelrock stein+design®

SPRZEDAŻ BRYKIETU TORFOWEGO
609 126 733

RECYKLING CENTER
UL. LUBELSKA 43
KIERUNEK Chrustne

SKUP ZŁOMU
- NAJWYŻSZE CENY W REGIONIE
- Odbiór złomu systemem kontenerowym
- Płatne GOTÓWKĄ
- Waga elektroniczna
- Auto kasacja

AUTO KASACJA
- Wydawanie zaświadczeń do wyrejestrowania pojazdu
- Odbiór pojazdu od właściciela
- Płatność gotówką za odebrany pojazd
- Skup katalizatorów
- Sprzedaż części samochodowych

SKUP ZŁOMU 609 126 733
AUTOKASACJA 781 200 418
SPRZEDAŻ CZĘŚCI 603 756 451

STOŁY, KRZESŁA ŁAWOSTOŁY
sęk

Elewacje, boazeria, listwy wykończeniowe z drewna, wieszaki ścienne, schody, tralki, parapety, sklejka, akcesoria meblowe
Ryki, ul. Przemysłowa 90
kom. 606 14 12 10, 660 711 670
www. sek.sklep.pl, e-mail: firma.sek@wp.pl

SZAMBA
zbiorniki betonowe na scieki
domowe, przemysłowe, deszczówkę, gnojowicę

tel. 791 519 607
www.szambabetonowe-brat-bet.pl, brat-bet@wp.pl

**PSZENICA** euforia pierwszy rok po centrali, oczyszczona, cena do uzg. Okolice Stężycy. Tel. 600 810 053.

**BALOTY** z tego roku, 20 szt. dobrej jakości, cena do uzg. okolice Trojanowa. Tel. 692 263 782.

## OPAŁ
### SPRZEDAM

**DREWNO** opałowe różne gatunki drewna pocięte i połupane. Borowie pow Garwolin. Cena od 250 zł. Tel. 787 022 688.

**DREWNO** opałowe, zrzynki tartaczne i inne do pieców c.o. Tel: 602 264 122

**DREWNO** opałowe sosna, cena 150 zł/m3. Tel. 787 168 260.

**DREWNO** opałowe suche. Tel. 661 900 867.

**DREWNO** opałowe rąbane i w wałkach, różne gatunki, możliwy transport. Dzwonić po godz. 16. Tel. 691 312 727.

**WĘGIEL** z najlepszych polskich kopalni. Od 1 500 zł. Tel: 503 763 553

## AGD RTV
### SPRZEDAM

**KRAJALNICA** do krojenia wędlin, profesjonalna, półautomatyczna. Cena do uzg. Tel. 600 375 564.

**PRALKA** wirnikowa Światowid, stan bd, cena 350 zł. Telewizory stare lampowe, Ametyst, Elemis, i inne. cena 150 zł/szt. Tel. 500 763 713, 81 8801260.

**WIEŻA** Diora Dzierżoniów, srebrna, amplituner, magnetofon Deck, korektor graficzny, tuner, cena 800 zł do uzg. Tel. 500 763 713.

**TELEWIZOR** 24" z gwarancją. Tel: 726 562 015

## MEBLE
### SPRZEDAM

**REGAŁ** używany. 400 zł. Okolice Garwolina. Tel: 535 051 782

**MEBLE;** krzesła, stół, sofy, fotele, możliwy transport. Ryki. Tel. 662 271 795.

**WERSALKI** 2 szt. stan bdb, cena 700 zł za każdą. Garwolin. Tel. 601 357 791.

**SOFA** kolor beżowy, stan dobry, wym. dł. 195 szer. 140 po rozłożeniu, cena do uzg. Ryki. Tel. 511 866 931.

## BUDOWLANE
### SPRZEDAM

**BLACHODACHÓWKA** z demontażu , kolor zielony, około 100 mkw, cena do uzg. Okolice Ryk. Tel. 505 049 182.

**OFERUJEMY** okna PCV, drzwi zewnętrzne, bramy garażowe, drzwi stalowe, rolety, plisy, moskitiery, parapety wew. i zew. Najwyższa jakość w najniższej cenie. Garwolin Kościuszki 48B. Tel. 513307104

**LINY** stalowe 10 mm/50-100 m, stan bardzo dobry, zakonserwowane. Cena 3,50 zł za metr. Swaty, tel: 787 168 260

**DESKA** podłogowa, tarasowa, elewacyjna, dostępne 350 m.kw, cena 74 + vat m.kw Tel. 607 607 700.

**BOAZARIA** , szalówka 13*87*4000 mm, dostępne 100 m.kw. Cena 28 + vat m.kw Tel. 607 607 700.

**PARKIET** grabowy 360*60*22 mm cena 49 zł m.kw. Dostępne 150 m.kw. Tel. 607 607 700 .

**LISTWA** przypodłogowa dąb 22 x 45 mm, Dostępne 300 m.b. Cena 7zl+vat. Tel. 607 607 700.

**DREWNO** konstrukcyjne, więźba dachowa, deski całowki, łaty, transport HDS. Tel: 573 460 110

**STEMPLE** budowlane, stropowe, cena do uzg. Tel. 787 168 260.

**CEOWNIK** ocynkowany 25x25x1,5 mm, tanio cena 3 zł/mb. Maciejowice Stawex. Tel. 888 302 303, 486145069.

**SŁUPY** na wiaty fi.159x5, cena 65 zł/mb. Maciejowice Stawex. Tel. 888 302 303, 486145069.

**SŁUPKI** z rury fi.42x2, super tanio, cena 12 zł/szt. Maciejowice Stawex. Tel. 888 302 303, 502 375 285.

**PODESTY** metalowe do rusztowań warszawskich, cena 100 zł/szt. Maciejowice Stawex. Tel. 888 302 303, 502 375 285.

**PRĘTY** żebrowane fi.12 cena 38 zł/szt. Maciejowice Stawex. Tel. 888 302 303, 502 375 285.

**SŁUPY** z konstrukcji 530cm 3 szt. cena 2,20 zł/kg. Maciejowice Stawex. Tel. 888 302 303, 486145069.

**BLACHY** czarna na rozrzutniki 3mm 2x6 ; docinamy na wymiar za dodatkową opłatą, cena 115 zł/mkw. Maciejowice Stawex. Tel. 888 302 303, 600 126 019.

**CEOWNIK** ocynkowany 40x20x1,5 600mb, cena 3 zł/mb. Maciejowice Stawex. Tel. 888 302 303, 502 280 793.

**SZTACHETY** z grubej blachy 1mm x 13cm x 160cm , cena 12 zł/szt. Maciejowice Stawex. Tel. 888 302 303, 486145069.

**PROFIL** 30x30x2,5 cena 10 zł/mb. Maciejowice Stawex. Tel. 888 302 303, 600 126 019.

**PROFIL** 16x16x1,5 mm cena 3 zł/mb. Maciejowice Stawex. Tel. 888 302 303, 502 280 793.

**BLACHA** trapezowa T18 2mb, 2,5mb, 3mb, cena 15 zł/mb. Maciejowice Stawex. Tel. 888 302 303, 600 126 019.

MARTYNK Sp. z o.o.

POSADZKI MIXOKRETEM
TYNKI TRADYCYJNE
DOCIEPLENIA BUDYNKÓW
Realizujemy prace w programie czyste powietrze zdrowy wybór
604 566 208 08-550 Kłoczew, Sosnówka 23

**RUSZTOWANIA** warszawskie , nowe, cena 80 zł/szt. Maciejowice Stawex. Tel. 888 302 303, 502 375 285.

**KĄTOWNIK** 20x20x1,5 cena 1,50 zł/mb. Maciejowice Stawex. Tel. 888 302 303, 486145069.

**KĄTOWNIK** z/g 25x25x1,5 cena 2,50 zł/mb. Maciejowice Stawex. Tel. 888 302 303, 502 280 793.

**DWUTEOWNIK** 360 12mb za pół ceny, po 2 zł/kg. Maciejowice Stawex. Tel. 888 302 303, 486145069.

**CEOWNIK** ocynkowany 40x30x1,5 cena 3 zł/mb. Maciejowice Stawex. Tel. 888 302 303, 600 126 019.

**KSZTAŁTOWNIK** z blachy grafit na poziome płoty 20cm x 200 i 250 cm dł. cena 10 zł/mb. Maciejowice Stawex. Tel. 888 302 303, 502 280 793.

**BLACHA** ocynkowana 0,5mm 72cm x 104cm, cena 13 zł/arkusz. Maciejowie Stawex. Tel. 888 302 303, 600 126 019.

**BLACHA** czarna 0,62x70x200cm, cena 30 zł/arkusz. Maciejowice Stawex. Tel. 888 302 303, 600 126 019.

**BLACHA** trapezowa T18 końcówka z produkcji, cena 24 zł/mkw. Maciejowice Stawex. Tel. 888 302 303, 600 126 019.

**BLACHA** ocynk 1mm 45x135cm tanio 20 zł/szt. Maciejowice Stawex. Tel. 888 302 303, 502 375 285.

**OKNO** balkonowe, plastikowe 3-skrzydłowe, 2-szybowe, skrzydła otwierane, białe, wym. 2.60 x 2.20m, oraz okno plastikowe, białe, 2-skrzydłowe, 2-szybowe, wym. 1.77 x 1.43m. Cena do uzgodnienia. Tel: 606 141 210

**DRZWI** nowe wewnętrzne 70/80/90 razem 5 szt. firmy Korone, cena 300 zł. całość. Dęblin. Tel. 697 421 696.

**SZALUNKI** na strop, komplet -

KUPIĘ SAMOCHODY DO 10.000 ZŁ
TEL. 577 079 999

Ogrzej dom wygodnie i ekologicznie
- Sprzedaż zbiorników gazowych na własność
- Kompleksowe wykonanie instalacji
- Dostawa gazu
- Porady, serwis, doradztwo

ul. Swatowska 1, 08-500 Ryki
tel. 692 439 702 tel. 602 798 341
www.traktus.pl

d854e2497c

KLIMATYZACJA • WENTYLACJA
REKUPERACJA • POMPY CIEPŁA
WIERCENIE W BETONIE
(TECHNIKA DIAMENTOWA)
EUROCOLD SIENKIEWICZ
501 099 450
www.eurocold.pl

Surowce wtórne
KORNEX
z myślą o środowisku
08-504 Ułęż, Korzeniów 80
SKUP SUROWCÓW WTÓRNYCH
OBSŁUGA FIRM
odbiór makulatury
odbiór folii
ODBIÓR ODPADÓW BUDOWLANYCH / GRUZU
KORNEX
SUROWCE WTÓRNE
tel. 81 866 76 92
tel. 665 622 822
81 866 76 92 665 622 822 669 105 580

wynajmę. Okolice Ryk. Tel. 515 724 947.

## DLA DZIECI
### SPRZEDAM

**KOJEC** dla dziecka, składany, duży. 105x105 cm. Używany. Stan dobry. Cena 100 zł. Tel. 505 049 182.

**ŁÓŻECZKO** dziecięce, drewniane 60x120 cm. Używane. Stan bardzo dobry. Z materacem i kołderką. Cena 150 zł. Tel. 505 049 182

**FOTELIK** SAMOCHODOWY. Sprzedam w idealnym stanie fotelik Avionaut Glider w zakresie wagowym 9-25 kg. Polecany dla dzieci od 9 miesiąca do ok. 6 lat. Bez przetarć, bez uszkodzeń - polecam. Cena 200 zł. Okolice Ryk Tel. 505 049 182.

## ZWIERZĘTA
### SPRZEDAM

**BYCZEK** 2 tygodnie, mieszaniec, okolice Kłoczewa. Tel. 602 891 979 .

**CIELAKI** większe. Tel. 693 135 621.

**CIELAKI** mięsne i mieszane. Tel: 727 431 684

**PROSIĘTA** sprzedam. Ryki. Tel. 511 791 900.

**KROWY** 4 lata, wysokocielne, cena do uzg. Tel. 600 440 892.

**PROSIĘTA** 9 szt. wykastrowane i odsadzone, gotowe do dalszego chowu, w wadze do 20 kg. Cena do uzgodnienia. Zwola, tel: 692 391 123

**KONIE** małopolskie, różne, dobre pochodzenie udokumentowane, cena przystępna lub zamienię. Ryki. Tel. 602 702 043.

**KOZA** i koziołek młody 4 miesiące, cena do uzg. Okolice Ryk. Tel. 697 335 385.

**JAŁÓWKA** 2-tygodniowa, cena do uzg. Okolice Ryk Swaty. Tel. 505 544 375.

**BYCZKI** 2 szt. czarne, waga około 300 kg. wiek 1 rok, cena do uzg. Tel. 884 739 434.

## ZWIERZĘTA
### ODDAM

**UROCZE** szczeniaczki w dobre ręce. Kochów koło Maciejowic. Tel. 500 874 431

## RÓŻNOŚCI
### SPRZEDAM

**NAGŁOŚNIENIE** estradowe, cena 1.500 zł. Tel. 787 168 260.

**ŁÓŻKO** rehabilitacyjne, materace 2 szt. stan idealny , cena 2000 zł. Dęblin. Tel. 81 8833893.

**WAGA** 10tna , stan bdb, cena 600 zł do uzg. Tel. 500 763 713, 81 8801260.

**ALTANA** z drewna ,domek narzędziowy z drewna, WC-wychodek z drewna. Cena do uzgodnienia. Korytnica 101a Tel. 607 607 600.

**BECZKA** ocynkowana 2000litr na płozach. Tunel foliowy 32x7m. Piotrowice. Tel. 606 805 581.

**AKORDEON** weltmeister czerwony, 120 basów, 16 registrów, 4 chórowy, strój francuski, szczelny, nowy futerał, stan bdb. Okolice Ryk. 2 000 zł. Tel: 791 557 872

**AKORDEON** Sonata 32 basy, czerwony, stan bdb, idealny do nauki i grania, cena 600 zł. Okolice Ryk. Tel. 791 557 872.

**ZEGARY** 120 szt., mundury z 1979r., hełmy. 40 000 zł. Ziębice. Tel: 696 603 869

**PALETY** drewniane przemysłowe 1200x800 mm używane oraz euro 35 szt, przemysłowe 40szt. cena 22 zł/szt. oraz 10 zł/szt. Dęblin. Tel. 697 421 696.

**ROWER** Romet gazela 28 elektryczny, gwarancja, cena do uzg. Garwolin. Tel. 502 438 654.

## RÓŻNOŚCI
### KUPIĘ

**STAROCIE** kupię - stare rzeczy i przedmioty, wszystko co zbędne i niepotrzebne, płatne gotówką od ręki. Dojazd do klienta. Można dzwonić cały dzień. Tel. 663 647 909.

## PRACA
### SZUKAM

**KOBIETA** szuka pracy najchętniej na terenie Garwolina, rozważę każda uczciwą propozycje. Tel: 572 956 852

**PRACOWNIK** biurowy, posiadam wieloletnie doświadczenie w pracy biurowej tj. sekretariat, kadry, typowe czynności biurowe. Tel: 514 684 005

**SZUKAM** pracy - kobieta wykształcenie: dietetyk, mgr praca socjalna, podyplomowa nauczanie wczesnoszkolne i przedszkolne. Tel. 507 420 847.

## PRACA
### DAM

**KRAWCOWA** / szwaczka do szycia odzieży lekkiej, ochronnej, roboczej. Fabryka odzieży Garment, Sobolew. Tel: 535 802 102

**ELEKTRYK.** Brueggen Polska Sp. z o.o., Celejów. Tel: 722 221 182

**POMOCNIK** operatora maszyn. Brueggen Polska Sp. z o.o., Celejów. Tel: 722 221 182

**PRACOWNIK** kompletacji zamówień. Miętne, Lechpol. E-mail: praca@lechpol.pl

**MAGAZYNIER.** Miętne, Lechpol. E-mail: praca@lechpol.pl

**MAGAZYNIER.** Prolech, Stary Puznów. E-mail: magazyn@prolech.com.pl

**AUTOMATYK.** Brueggen Polska Sp. z o.o., Celejów. Tel: 722 221 182

**SPAWACZ** oraz mężczyźni na stanowiska ogólnoprodukcyjne, praca zmianowa. Polargos, Oziemkówka. Tel: 784 330 902

**POMOCNIK** hutnika, praca dla mężczyzn, doświadczenie nie wymagane. Garwolin. Tel: 509 573 440

**PRACOWNIK** produkcji. Brueggen Polska Sp. z o.o., Celejów. Tel: 722 221 182

**OPERATOR** maszyn pakujących. Brueggen Polska Sp. z o.o., Celejów. Tel: 722 221 182

**SPRZĄTACZKA.** Restauracja Diavolla, Garwolin. Tel: 501 310 947

**ZATRUDNIĘ** kobiety i mężczyzn w gospodarstwie sadowniczym do zbioru jabłek z zamieszkaniem na miejscu. Sobienie Jeziory, tel: 602 357 597

**PRZYJMĘ** do pracy przy remontach i wykończeniach wnętrz, glazurnicy, montażyści płyt GK, itp., mile widziane złote rączki, płatne co tydzień. Tel: 514 636 368

**KIEROWCA** śmieciarki. Ekolider, Lucin. Tel: 509 980 987

**KIEROWCA** pojazdu typu ruchoma podłoga, kat. c+e. Ekolider, Lucin. Tel: 509 980 987

**STAŻ** na recepcji. Brueggen Polska Sp. z o.o., Celejów. Tel: 722 221 182

**OPERATOR,** konserwator linii sortowniczej. Ekolider, Lucin. Tel: 509 980 987

**STAŻ** w dziale IT. Brueggen Polska Sp. z o.o., Celejów. Tel: 722 221 182

**FIRMA** SPRZĄTAJĄCA poszukuje osoby do pracy (mile widziana osoba ucząca się), praca stacjonarna w Rykach, weekendy wolne.

SKUP ZBÓŻ
RÓWNIEŻ Z PRZEZNACZENIEM NA GORZELNIĘ / MINIMUM 10 TON
Zapewniam transport i odbiór z gospodarstwa
518 048 715

SKUP ZBÓŻ
PSZENICA, PSZENŻYTO, ŻYTO
odbiór z gospodarstwa min. 5 ton
waga elektroniczna na miejscu
tel. 503 043 868
Zaryte 22, 08-550 Kłoczew

SKUP ZBOŻA
• żyto • owies
• pszenżyto i inne
Magazyn Żelechów lub odbiór z gospodarstwa
508 151 622

SKUP BYDŁA I CIELĄT
KONKURENCYJNE CENY
- byki - jałówki - krowy - konie
wysyłam na export
ODBIÓR Z GOSPODARSTWA W KAŻDEJ KONDYCJI
PŁATNOŚĆ GOTOWKĄ LUB SZYBKIM PRZELEWEM
tel. 519 136 146, 506 385 510

SKUPUJEMY ZBOŻE NA PASZĘ
szybki przelew lub gotówka
517 055 016
eprasa.pl d854e2497c

SKUP KOŃ
w każdej kondycji
Szybka płatność - dwa dni
517055 016
506 385 510

SKUP ZBÓŻ
PASZOWE I KONSUMPCYJNE
517 055 016

## Wójt Gminy Nowodwór informuje,

że w dniu 25 października 2024r. o godz. 11.00 w siedzibie Urzędu Gminy Nowodwór odbędzie się pierwszy przetarg ustny nieograniczony na sprzedaż nieuchomości niezabudowanych, z przeznaczeniem pod zabudowę zagrodową oraz pod zabudowę jednorodzinną oraz pod uprawy polowe z możliwościa zabudowy zagrodowej:

| Miejscowość | Nr ewidencyjny działki | powierzchnia | Cena wywoławcza |
|---|---|---|---|
| Niedźwiedź | 359/1 | 0,1326 ha | 22 400,00 zł |
| Niedźwiedź | 359/2 | 0,1324 ha | 22 400,00 zł |
| Niedźwiedź | 358/2 | 0,1321 ha | 22 400,00 zł |
| Niedźwiedź | 453/1 | 0,2093 ha | 36 000,00 zł |
| Niedźwiedź | 452/1 | 0,2059 ha | 34 800,00 zł |
| Niedźwiedź | 452/2 | 0,2057 ha | 30 800,00 zł |

Dodatkowe informację dostępne w Urzędzie Gminy Nowodwór, pokój nr 6, tel. (081)8661281. Ogłoszenie przetargowe znajduje sie na BIP Urzędu Gminy https://ugnowodwor.e-biuletyn.pl

**/-/ Wójt Gminy Nowodwór**
**mgr inż. Ryszard Piotrowski**

## Powiatowy Urząd Pracy w Rykach w dniu 23.09.2024 r. dysponuje następującymi ofertami pracy:

- cukiernik / pomocnik cukiernika
- dekarz
- dostawca potraw
- elektromechanik/elektryk
- elektryk
- informatyk
- instruktor terapii zajęciowej w pracowni witrażu
- kelner
- kierowca samochodu ciężarowego
- kierowca samochodu dostawczego
- magazynier
- monter maszyn rolniczych
- monter ociepleń budynków
- monter zabudowy i robót wykończeniowych w budownictwie
- murarz-tynkarz
- nauczyciel doradztwa zawodowego
- operator koparko-ładowarki/koparki
- operator maszyn i urządzeń do przetwórstwa tworzyw sztucznych
- operator maszyn i urządzeń przemysłu spożywczego
- policjant
- pomoc kuchenna
- pomocniczy robotnik budowlany
- pomocnik ciastkarza
- pracownik fizyczny
- pracownik obsługi fermy
- pracownik pomocniczy stolarza
- psycholog
- robotnik budowlany
- rzeźnik–wędliniarz
- ślusarz

**WIĘCEJ INFORMACJI MOŻNA UZYSKAĆ U POŚREDNIKÓW PRACY LUB POD NUMEREM TELEFONU (81) 865-33-46 LUB (81) 865-33-48.**

## POSZUKUJEMY DO PRACY

## Pracownika techniczno-porządkowego

*Do prostych prac związanych z rozbudową i utrzymaniem parku rozrywki w Stężycy, takich jak: grabienie, kopanie, zamiatanie, przycinanie i nasadzanie roślin.*

**504 121 855**

Tel. 692 315 300.

**POSZUKUJEMY** doświadczonego fryzjera/barbera męskiego do naszego salonu. Jeśli masz pasję do fryzjerstwa, stylizacji męskich włosów i zarostu oraz chcesz pracować w przyjaznym środowisku - Zadzwoń! Tel. 576 968 490.

**STAŻ** w dziale jakości. Brueggen Polska Sp. z o.o., Celejów. Tel: 722 221 182

**POMOCNIK** kierowcy śmieciarki, ładowacz odpadów. Ekolider, Lucin. Tel: 509 980 987

**OPERATORA** pompy do betonu zatrudni betoniarnia, uprawnienia i doświadczenie mile widziane. Tel: 607 060 797

**OPERATOR** maszyn: zgrzewarka, piła, laser, możliwość przyuczenia. Polargos, Oziemkówka. Tel: 784 330 902

**KIEROWCA** - Poszukiwany kierowca na busa do 3,5 t (kat B), wyjazdy głownie do Niemiec, Austrii ,Holandii. Wszystkie informacje pod numerem telefonU. Tel. 508 793 236.

**PRACA** na cały etat w firmie produkującej kosmetyki - obsługa linii konfekcyjnej, pakowanie, praca na magazynie, przyjmowanie dostaw surowców i opakowań, kontrola jakości. Praca fizyczna. Tel. 785 231 103.

**PRACA** od zaraz !! Poszukuję do współpracy fachowca/ekipy do docieplen. Warunki współpracy do dogadania! W razie pytań i ustaleń proszę dzwonić pod nr telefonu. Możliwość dłuższej współpracy. Tel. 695 725 656.

**PRACOWNIK** do prac remontowo budowlanych na terenie pow. ryckiego. Tel: 663 238 690

**PRODUKCJA** garmażerki, wszytko robimy ręcznie. Kolonia Gocław. Tel: 605 104 377

**DOCIEPLENIA** domów jednorodzinnych, praca pon-pt, stawka 26 - 33 zł/h w zależności od umiejętności. Dojazd z Trąbek. Tel: 606 824 189

**PRACA** przy zbiorach na farmie, od zaraz, atrakcyjne wynagrodzenie, pomagamy w transporcie. Okolice Garwolina. Tel: 511 565 202

**OPERATOR** maszyny, praca zmianowa (12h), umowa o pracę. Borowie, P.P.H.U. ANNA Wojciech Bogucki. E-mail: borowie@pphu-anna.pl

**ASYSTENTKA** stomatologiczna w klinice. Garwolin, Dental Fraternity. E-mail: karolina.marzeciak@dentalfraternity.pl / Tel: 531 228 132

**KIEROWCA** kat. c i c+e. Pilawa, IDEEKO Sp z o.o.. Tel: 669 445 225

**POMOCNIK** lakiernika z doświadczeniem. Garwolin. Tel: 609 091 258

**PRACA** przy remontach, pon-pt, 7-17, tygodniówki. Garwolin i okolice. Tel: 660 584 522

**ZATRUDNIĘ** pracowników budowlanych, praca na miejscu. Garwolin i okolice. Tel: 512 460 234

**PRACA** przy układaniu kostki brukowej, osoby z doświadczeniem, weekendy wolne, rozliczenia co tydzień. Okolice Garwolina. Tel: 691 096 756

**DEKARZ,** pomocnik dekarza, praca pon-pt, 7-17, umowa o pracę. Tel: 506 338 796

**SERWISANT.** Garwolin, Sterna Polska. E-mail: biuro@sternapolska.pl

**PRACOWNIK** ogólnobudowlany z doświadczeniem, wymagamy doświadczenia w zawodzie, sumienności i punktualności oraz prawo jazdy kat. B, wynagrodzenie 30-40 zł netto w zależności od doświadczenia, pon-pt, 7-17. Powiat Garwoliński. Tel: 501 867 795

**ZATRUDNIĘ** pracowników przy budowie wodociągów i kanalizacji. Mile widziana rejestracja w Urzędzie Pracy jako bezrobotny. Tel. 502 690 419

**ZATRUDNIĘ** osobę do prac przy remontach i wykroczeniach wnętrz. Stała praca cały rok. Stawka godzinowa. Tel: 502 310 088

## USŁUGI
## ZLECĘ

**REMONT** mały w łazience, zlecę. Okolice Łaskarzewa. Tel. 602 357 467.

## USŁUGI

**ODZYSKIWANIE** danych z dysków, możliwy dojazd do klienta. Garwolin. Tel: 505 776 229

**WYNAJEM** szalunków stropowych, podpór, dźwigarów, transport, możliwość dłuższej współpracy, faktura FV. Tel: 535 802 102

**ZŁOTA** RĄCZKA Artur - bieżące naprawy domowe, małe i duże remonty, podłączanie urządzeń elektrycznych, gazowych i sanitarnych, poddasza, elewacje, glazura, terakota, instalacje elektryczne i hydrauliczne, malowanie agregatem, uprawnienia SEP. Tel. 501 038 391.

**USŁUGI** ślusarsko-spawalnicze, bramy, ogrodzenia, balustrady, meble loft itd. oraz naprawy spawalnicze również u klienta. Tel: 798 518 478

**NAPRAWA** wydechów samochodowych, stal nierdzewna lub czarna, możliwość wykonania nowego lub naprawy obecnego. Tel: 798 518 478

**USŁUGI** spawalnicze, szeroki zakres. Sobolew. Tel: 503 564 160

**PROFESJONALNA** pomoc w pisaniu wzorów prac: magisterskich, licencjackich, dyplomowych, zaliczeniowych, semestralnych, dokonuję poprawek według zaleceń promotora oraz prowadzę konsultacje i przygotowuję do obrony, realizuję również część statystyczną pracy i przeprowadzam badania. Tel: 795 671 408

**DOCIEPLANIE BUDYNKÓW. Szybko, tanio, solidnie. Tel. 502 053 214.**

**USŁUGI** glebogryzarką separacyjną, kształtowanie terenu, zakładanie ogródka, nowego trawnika, szybkie usuwanie starej darni, mieszanie ziemi itp. Ceny do negocjacji. Tel: 728 554 871

**POGOTOWIE** KOMPUTEROWE GARWOLIN +30KM Błyskawiczne usługi informatyczne dla firm oraz osób prywatnych, pn.- pt. od godz. 10:00. Tel: 505 776 229 www.facebook.com/pkgarwolin

**SZYCIE** oraz naprawa parasoli, altan, przedsionki przyczep campingowych itp. Garwolin. Tel: 698 947 100

**POSPRZĄTAM** dom, mieszkanie po imprezach, remontach, posiadam doświadczenie, pracuje na swoich środkach czystości, odkurzacz lub na środkach zapewnionych przez klienta, zlecenia jednorazowe lub stała współpraca, gwarantuje profesjonalne wykonanie usług. 20 zł/h. Tel: 572 956 852

**ZAOPIEKUJĘ** się dzieckiem lub osobą starszą. Garwolin i okolice. Tel: 572 956 852

**BIURO** rachunkowe Katarzyna Górska, certyfikowane. Pilawa. Tel: 786 851 000

**ZROBIĘ** dla ciebie super filmik ze zdjęć i filmów wraz z napisami, przejściami, muzyką. Głównie zajmuję się montażem filmów pamiątkowych, jednak potrafię zmontować też i inne rzeczy. Tel: 721 736 533

**ODZYSKAM** Państwa dane z dysku zewnętrznego, pendrive, karty SD po sformatowaniu. Oferuję szybką diagnozę i szybkie rozwiązanie problemu. Wykonam również drobne naprawy systemowe. Tel: 721 736 533

**MOBILNY** informatyk. Tel: 721 736 533

**WYKONAM** świadectwo charakterystyki energetycznej budynku lub mieszkania. Świadectwo energetyczne wymagane jest do: sprzedaży domu lub mieszkania, wynajmu domu lub mieszkania, pozwolenia na użytkowania. Tel: 502 911 656

**USŁUGI** remontowo - budowlane. Glazura, gładzie, hydraulika, elektryka, malowanie i inne. Ryki, Dęblin, Puławy, Garwolin. Tel. 790 598 161.

**USŁUGI** koparko-ładowarką, wywrotka itp. na terenie powiatu garwolińskiego i okolic. Tel: 509 127 518

**SOLIDNE** malowanie dachów, wymiana orynnowania, malowanie elewacji domków parterowych i budynków gospodarczych, Tel: 518 746 036

**TANI** prąd bez zezwolenia zakładu energetycznego, turbiny wiatrowe domowe. Jesteś właścicielem domu? Chcesz uzyskać informacje na temat turbiny wiatrowej domowej? Tel: 798 201 032

**WYKONAM** prace remontowe, wykończeniowe i naprawcze. Posiadam wieloletnie doświadczenie w branży. Wykonuję zlecenia starannie, dokładnie. Tel. 513 082 046

**NAPRAWA** telefonów, laptopów, małego AGD, naprawa i programowanie immobilizerów i kluczyków samochodowych. Tel. 600 806 392

## TOWARZYSKIE

**MAM** 63 lata, poznam samotna panią w podobnym wieku. Tel. 797 061 827.

## KOREPETYCJE
## OFERUJĘ

**KOREPETYCJE** z języka angielskiego, oferuję poziom podstawowy i rozszerzony, cena od 30 do 50 zł/godz. Możliwość dojazdu do ucznia. Tel. 725 318 309.

## pracownia krawiecka

- szycie na miarę z materiałów naszych bądź klienta
- skracanie spodni damskich i męskich
- zwężanie lub poszerzanie spodni
- skracanie marynarek, płaszczy, kurtek
- zwężanie i skracanie sukienek
- skracanie rękawów w marynarkach i płaszczach
- skracanie pościeli, firan i zasłon
- wymiana suwaka oraz wiele innych!

NASZA PRACOWNIA PROPONUJE DODATKOWE USŁUGI W POSTACI PRZERÓBEK KRAWIECKICH.

Z MALOWANEJ SKRZYNI

Ryki, ul. Szkolna 3 (wejście bramą)
tel. 600 086 783 (w godz. 7-15)

tudeblin.pl d854e2497c

» SPORTY WALKI - MMA

# Wygrana Dominika Buczka

Dominik Buczek (Forca Dęblin) poprzez duszenie wygrał walkę podczas Gali MMA TFL 31

**Dominik Buczek (Forca Dęblin) wygrał walkę z Jankiem Sztejnerem podczas Gali MMA TFL 31 w Lublinie**

- *Dominik bardzo dobrze „wszedł" w tę walkę i od samego początku dominował* - relacjonuje Adrian Kurek, trener Dominika Buczka. - *Już po pierwszej rundzie było widać, że przeciwnik słabnie, dlatego plan na drugą rundę był taki, żeby mocniej zaatakować nogami, mówiąc kolokwialnie „skopać" przeciwnika, a potem zakończyć walkę przed czasem. I to się udało. W pewnym momencie Dominik przeszedł z klinczu do „duszenia" i rywal musiał się poddać. To była bardzo dobra walka Dominika i pewne zwycięstwo, z czego wszyscy w naszej grupie się cieszymy. Jako trener mogę to podsumować krótko: jest dobra praca, to są też dobre wyniki. Do tej walki Dominik intensywnie przygotowywał się przez trzy miesiące, trenując po dwa razy dziennie. I jak widać opłaciło się. Dodam jeszcze, że to była ostatnia walka Dominika Buczka w formule sami-pro, a kolejna będzie już walka zawodowa. Kiedy? To się okaże. Prowadzimy na ten temat rozmowy, ale na razie nie chcę zdradzać szczegółów.*

**(awf)**

» LEKKOATLETYKA - BIEGI

# Niesamowita Super-Paulina!

**Pierwsze miejsce wśród pań, ósme w klasyfikacji open - Paulina Krawczak po raz kolejny pokazała, że bieganie na trudnych, wręcz ekstremalnych trasach sprawia jej przyjemność**

Paulina Krawczak, to niezwykła i utalentowana biegaczka specjalizująca się w ultra maratonach górskich. Tym razem Super-Paulina pobiegła w Słowenii (Julian Alps Trail Run by UTMB) i na 120-kilometrowej trasie była najszybszą z pań, a dała się wyprzedzić tylko 7 panom

Dystans - 120 km, przewyższenia - 5000 metrów. Na trasie tego trudnego biegu w słoweńskich Alpach staje Paulina Krawczak, biegaczka, między innymi grupy Biegusiem.pl. A potem się zaczyna walka ze sobą, z trasą, ze zmęczeniem. 120 kilometrów Super-Paulina pokonuje w niewiele ponad 14 godzin (dokładnie 14 godzin 9 minut i 23 sekundy). Wcześniej do mety dotarło tylko siedmiu mężczyzn. Zwycięzca, Słoweniec Alesz Svetina zrobił to w 12 godzin 43 minuty i 53 sekundy. Druga z kobiet, Niemka Susanne Zahlauer, do mety dotarła prawie 34 minuty po Paulinie Krawczak. Wielkie gratulacje dla znakomitej biegaczki grupy Biegusiem.pl. Wielkie gratulacje dla Super-Pauliny!

**POBIEGLI W WARSZAWIE**

Marcin Głodek z Mazowsza Stężyca oraz kilku zawodników z grupy Biegusiem.pl wystartowało w 46. Nationale Nederlande Maratonie Warszawskim. O ich starcie i wrażeniach ze stołecznego święta biegowego napiszemy w następnym numerze TG.

**VI CROSYPIUK RUN**

13 października po raz szósty odbędzie się Memoriał Artura Osypiuka, byłego instruktora WSOSP (obecnie LAW), zawodnika grupy Biegusiem.pl. Bieg odbędzie się w Dęblinie, nad Wieprzem. Szerzej to wydarzenie (nie tylko sportowe) zapowiemy w następnym numerze TG.

**(awf)**

» TENIS STOŁOWY - ROZGRYWKI LIGOWE

# Na początek wyjazdy

**Dynamo Gózd w II lidze pań oraz Błękitni Leopoldów w II i Bobry Bobrowniki w IV lidze panów - w najbliższy weekend startują rozgrywki ligowe w tenisie stołowym**

Powiat rycki reprezentowany jest przez trzy drużyny: żeńską i dwie męskie.

**DYNAMO GÓZD**

Po raz drugi z rzędu do rywalizacji w II lidze kobiet przystępuje drużyna Dynama Gózd, prowadzona przez trenera Witolda Łukasiaka. W poprzednim sezonie Dynamo skończyło rywalizację na trzecim miejscu. Sezon 2024/25 „Dynamówki" rozpoczynają od wyjazdowego meczu z Lewartem Lubartów, czyli zwycięzcą poprzedniej edycji II ligi pań. O punkty w tym meczu będzie trudno, ale w sporcie zawsze wszystko jest możliwe.

**BŁĘKITNI LEOPOLDÓW**

Od lat mocną pozycję w II lidze panów mają Błękitni Leopoldów. W poprzednim sezonie Błękitni rywalizację zakończyli na II miejscu, ale bywały takie lata, kiedy to klub z Leopoldowa bił się o awans do I ligi. Może w tym sezonie Błękitni nawiążą do swych najlepszych sezonów? Początek ligi dla Błękitnych będzie trudny, bowiem aż trzy pierwsze mecze grają na wyjazdach.

**BOBRY BOBROWNIKI**

Klub z Bobrownik kiedyś też walczył w II lidze, ale potem drużyna rozpadła się i dopiero teraz bobrowniczanie próbują odbudować dawną świetność swojego klubu. Na to jednak, jak wiadomo, potrzeba czasu. Bobry będą grać w IV lidze, ale w pierwszej kolejce mają pauzę, jako, że do rozgrywek przystąpiła nieparzysta liczba zespołów.

**(awf)**

**TERMINARZ**

**II LIGA KOBIET**
**Lubartów, 6 października**
Lewart Lubartów
- Dynamo Gózd

**II LIGA MĘŻCZYZN**
**Niedrzwica Duża**
Heksa Niedrzwica
- Błękitni Leopoldów

» OGÓLNOPOLSKIE IGRZYSKA REKREACYJNE LZS

# W imieniu Lubelszczyzny

**Siatkarki, strzelcy (karnych i z pistoletu), slalomiści z oponką i w jeszcze kilku innych rekreacyjnych dyscyplinach startowali zawodnicy z powiatu ryckiego podczas ogólnopolskich zawodów rekreacyjno-sportowych LZS w Spale**

Reprezentacja Województwa Lubelskiego na Ogólnopolskie Igrzyska LZS w Spale (zawodniczki z powiatu ryckiego) w siatkówce: Katarzyna Fijoł, Agnieszka Gogacz, Ania Fedotova i Julia Skorża. Opiekunem drużyny był Marek Fijoł

Dotychczas udział reprezentantów powiatu ryckiego w Igrzyskach LZS najczęściej kończył się na etapie wojewódzkim. Tym razem do Spały, do Ośrodka Przygotowań Olimpijskich, gdzie odbyły się zawody ogólnopolskie, pojechała spora grupa naszych sportowców reprezentować województwo lubelskie. „Nasi" startowali w siatkówce pań, rzutach karnych, w slalomie z oponą samochodową, w biegu w workach, w „jak Heniu został strażakiem", w strzelaniu z pistoletu. To mieszkańcy wszystkich gmin naszego powiatu, w tym także uczniowie ZS im. K. hr. Kickiego w Sobieszynie oraz ZSZ nr 2 w Dęblinie. Oprócz nich Lubelszczyznę reprezentowali mieszkańcy powiatów tomaszowskiego i łukowskiego.

**AKTYWNE KARCZMISKA**

Zespół Śpiewaczy Karczmiska z Leopoldowa wraz z KGW Siemierz (powiat tomaszowski) reprezentował województwo lubelskie na III Ogólnopolskich Igrzyskach LZS Aktywna Wieś w Wolsztynie. Połączone zespoły uczestniczyły w Kulinarnej Bitwie Regionów, gdzie zdobyły 5 miejsce oraz największe uznanie publiczności, która oblegała stoisko przez kilka godzin. Bardzo smaczne potrawy i piękny śpiew przyciągały publikę. Równie dobrze wypadli sportowcy, którzy zajęli 2 miejsce. Województwo lubelskie reprezentowali sportowcy z powiatów tomaszowskiego, ryckiego i łukowskiego. W zawodach wojewódzkich w Stężycy, Leopoldów zajął 1 miejsce, a pozostałe gminy powiatu również wystawiły swoje reprezentacje. W zawodach wzięło udział ponad 700 uczestników, a lubelskie liczyło 50, z czego ponad połowa, to mieszkańcy powiatu ryckiego. Koordynatorami kadry byli Dariusz Piwoński oraz Tomasz Łukasiak.

**(awf)**

Opracowanie d85ac9 - 19.10.2024

» PIŁKA NOŻNA - KLASA OKRĘGOWA

# Przewaga Ruchu po przerwie

**Ruch Ryki wygrał 2:1 wyjazdowe spotkanie z Cisami-Tarasolą Nałęczów, a zwycięski gol padł w 72 minucie**

Gospodarze rozpoczęli to spotkanie z dużym animuszem mocno atakując bramkę Bartłomieja Kałaski. I w 10 minucie udało im się pokonać bramkarza Ruchu. Na szczęście piłkarze z Ryk opanowali sytuację, powoli zaczęli przejmować inicjatywę i jeszcze przed przerwą doprowadzili do wyrównania.

- *To był bardzo trudny mecz, ale w drugiej połowie to już my prowadziliśmy grę i strzelenie zwycięskiego gola było kwestią czasu* - mówi Sebastian Kozdrój, trener Ruchu. - *Co prawda zaraz po przerwie gospodarze mieli okazję do zdobycia gola, ale znakomitą interwencją popisał się Bartek Kałaska. Zwycięskiego gola zawdzięczamy Błażejowi Woźniakowi, który w 72 minucie przepięknym strzałem pokonał bramkarza gospodarzy.*

Już w środę w Rykach kolejny mecz, tym razem w ramach Pucharu Polski z III-ligową Świdniczanką.

- *To będzie piłkarskie święto w Rykach* - cieszy się trener Kozdrój. - *Wreszcie zagramy mecz pucharowy u siebie i to z tak mocnym przeciwnikiem. Nie mamy niczego do stracenia i powalczymy o jak najlepszy wynik.*

W niedzielę do Ryk przyjedzie Stal Poniatowa, która jeszcze niedawno grała w IV lidze. Obecnie Stal zajmuje 6 miejsce z dorobkiem 15 punktów.

**Adam W. Faluszczak**

### WYNIKI 8 KOLEJKI

**Nałęczów, 28 września**

| | |
|---|---|
| **Cisy-Tarasola Nał.** | **1 (1)** |
| **Ruch Ryki** | **2 (1)** |

**Gole:** 1:0, 1:1 Bartłomiej Bułhak, 1:2 Błażej Woźniak

**Ruch:** Kałaska - Michał Mateńka, Nastalski, Gąska, Koźlak, J. Wasilewski, D. Beczek (70. K. Masiczak), K. Głodek (60. F. Kryczka), Gałązka, B. Lipiec (46. Błażej Woźniak), Bułhak. Trener: Sebastian Kozdrój

| | |
|---|---|
| Tur - Polesie | 5:2 |
| Unia - Trawena | 1:3 |
| Stal - Sokół | 3:2 |
| Wisła II P. - Wierzchowiska | 1:0 |
| Garbarnia - POM Iskra | 0:3 |
| Kamionka - Hetman | 2:4 |
| Cisowianka - Wisła A. | 3:1 |

Mecz kolejki Sokoła Konopnica z Ruchem Ryki (wynik 1:6) został zweryfikowany jako walkower dla Ruchu

### TABELA

| | | | |
|---|---|---|---|
| 1. Tur | 8 | 24 | 43-9 |
| 2. Polesie | 8 | 21 | 32-12 |
| 3. Ruch | 8 | 21 | 30-8 |
| 4. Cisowianka | 8 | 19 | 22-8 |
| 5. Trawena | 8 | 15 | 18-18 |
| 6. Stal | 8 | 15 | 16-17 |
| 7. Hetman | 8 | 15 | 26-27 |
| 8. POM Iskra | 8 | 15 | 24-11 |
| 9. Unia | 8 | 10 | 14-15 |
| 10. Kamionka | 8 | 9 | 13-21 |
| 11. Cisy-Tarasola | 8 | 7 | 21-21 |
| 12. Wisła II P. | 8 | 6 | 10-32 |
| 13. Wisła A. | 8 | 6 | 15-24 |
| 14. Sokół | 8 | 4 | 10-27 |
| 15. Wierzchow. | 8 | 3 | 5-26 |
| 16. Garbarnia | 8 | 0 | 6-29 |

### NASTĘPNE MECZE

**5 października (sobota)**

Hetman Gołąb - Cisowianka Drzewce, Sokół Konopnica - Wisła II Puławy

**6 października (niedziela)**

Ruch Ryki - Stal Poniatowa (16:00), Wisła Annopol - Unia Bełżyce, Polesie Kock - LKS Kamionka, POM Iskra Piotrowice - Tur Milejów, Trawena Trawniki - Cisy-Tarasola Nałęczów

### PUCHAR POLSKI (IV RUNDA)

**2 października (środa)**

Ruch Ryki (O) - Świdniczanka (III) (15:30)
Polesie Kock (O) - Stal Kraśnik (IV)
KS Ciecierzyn (A) - Avia Świdnik (III)
Tęcza Kraśnik (A) - Opolanin Opole L. (O)
Lublinianka (III) - Motor II Lublin (IV)
Wisła II Puławy (O) - Sygnał Lublin (IV)
Górnik II Łęczna (IV) - Lewart Lubartów (III)
Trawena Trawniki (O) - Janowianka Janów L. (IV)

W nawiasach liga, w której występuje dany zespół
III - III liga, IV - IV liga, O - Klasa Okręgowa, A - A klasa

» PIŁKA NOŻNA - B KLASA (II GRUPA)

# Orlęta wygrały z liderem!

**Piłkarze z Nowodworu zdobyli pierwsze punkty w sezonie 2024/25 i to pokonując Laskowię Baranów, czyli dotychczasowego lidera II grupy B klasy**

- *O naszej wygranej zadecydowała konsekwentna gra w obronie i duża determinacja* - ocenia Damian Drozd, trener Orląt. - *To był bardzo trudny mecz, bo rywal wysoko zamiesił poprzeczkę, ale moi zawodnicy dali z siebie wszystko i możemy się cieszyć z pierwszego zwycięstwa.*

Od 65 minuty Orlęta grały w „dziesiątkę" po dwóch żółtych, a w konsekwencji czerwonej karce, Michała Zientary.

**(awf)**

### WYNIKI 6 KOLEJKI

**Nowodwór, 29 września**

| | |
|---|---|
| **Orlęta Nowodwór** | **1 (1)** |
| **Laskowia Baranów** | **0 (0)** |

**Gol:** 1:0 (45') Krzysztof Wiśniewski.

**Orlęta:** Wardal - J. Woźniak, Wąsik, J. Kryczka, K. Wojtaś, Wiśniewski (60. Chmielewski, 90. Joński), Kozak (75. Grążka), Zientara, Gruza, H. Nowicki, K. Nowicki (65. M. Wojtaś). Trener: Damian Drozd

| | |
|---|---|
| Elżbieta - Poraj | 3:3 |
| Opolanin II - Góra Puławska | 2:3 |
| Powiślak II - Pogoń | 0:3 |

Orły II - Wawel 0:3 walkower; drużyna Orłów rozpoczęła mecz w 7-osobowym składzie, po kontuzji jednego z piłkarzy Orłów II mecz został przerwany

Bogucin - Dąbrowiak 3:0 walkower; goście nie przyjechali na mecz

### TABELA

| | | | |
|---|---|---|---|
| 1. Wawel | 6 | 15 | 28-5 |
| 2. Góra Puławska | 6 | 15 | 26-8 |
| 3. Pogoń | 6 | 15 | 23-6 |
| 4. Bogucin | 6 | 13 | 21-8 |
| 5. Laskowia | 6 | 12 | 17-8 |
| 6. Powiślak II | 6 | 10 | 15-14 |
| 7. Elżbieta | 6 | 7 | 14-14 |
| 8. Opolanin II | 6 | 6 | 13-20 |
| 9. Poraj | 6 | 4 | 11-23 |
| 10. Orlęta | 6 | 3 | 12-31 |
| 11. Orły II | 6 | 3 | 9-27 |
| 12. Dąbrowiak | 6 | 3 | 5-30 |

### NASTĘPNE MECZE

**6 października (niedziela)**

Dąbrowiak Dąbrowa Wronowska - Orlęta Nowodwór (11:00), Wawel Wąwolnica - BKS Bogucin, Pogoń Trzebiesza - Orły II Kazimierz, KS Góra Puławska - Powiślak II Końskowola, Poraj Kraczewice Opolanin II Opole Lub., Laskowia Baranów - LKS Elżbieta

» PIŁKA NOŻNA - A KLASA (II GRUPA)

# Komplet wygranych naszych A-klasowców

**Trzy zwycięstwa, siedem goli strzelonych i zero straconych - to była bardzo dobra kolejka dla drużyn z powiatu ryckiego grających w A klasie**

To druga z rzędu seria gier w II grupie A klasy, kiedy po 3 punkty zdobyły wszystkie drużyny reprezentujące powiat rycki - Amator Leopoldów/Rososz, Czarni Dęblin i Mazowsze Stężyca. Poprzednia kolejka była bardziej efektowna, jeżeli chodzi o liczbę strzelonych goli - 22 w trzech meczach. Ale tym razem wszystkie trzy „nasze" zespoły zagrały na „zero z tyłu".

### RUSZYLI PO PRZERWIE

W miniony weekend jako pierwsi zagrali Czarni, którzy na własnym boisku podejmowali GSKS Leokadiów. Mimo kilku dobrych okazji w pierwszej połowie goli nie było. Po przerwie dęblinianie przycisnęli, ale nadal piłka nie chciała wpaść do bramki gości. Wreszcie w 58 minucie Eryk Świątek przymierzył z rzutu wolnego i... futbolówka ku radości miejscowych kibiców wpadła do bramki gości. Potem znowu zapanował marazm strzelecki, bowiem piłka nie potrafiła znaleźć drogi do siatki. Albo raczej piłkarze obu drużyn tak ją uderzali, że omijała obie bramki. I tak było aż do 90 minuty, kiedy to dobrym podaniem został obsłużony Bartłomiej Końka, który znalazł się w sytuacji sam na sam z bramkarzem gości i z zimną krwią wykorzystał tę okazję ustalając wynik meczu na 2:0 dla Dęblina.

W następnej kolejce podopieczni trenera Cezarego Adamskiego jadą do Końskowoli, gdzie z miejscowym Powiślakiem, obecnym liderem, powalczą o zmianę na pierwszym miejscu. Jeżeli Czarni wygrają, to obejmą prowadzenie w II grupie A klasy.

### ROZPĘDZAJĄ SIĘ

W klubie z Leopoldowa i Rososzy chyba już zapomnieli o nie najlepszym początku rozgrywek, kiedy to Amator w trzech meczach zdobył zaledwie 2 punkty. Podopieczni trenera Wojciecha Kryczki w Bochotnicy zagrali z Orłami Kazimierz i odnieśli czwarte zwycięstwo z rzędu. W pierwszej połowie jedynego gola strzelił Mateusz Nakonieczny, który, nawiasem mówiąc, tak jak zaczął, tak też skończył strzelanie goli w tym meczu, bowiem to napastnik Amatora w 73 minucie zamknął wynik meczu na 4:0. Wcześniej do bramki Orłów trafili jeszcze Patryk Czaplicki i Karol Wałachowski.

W pierwszą niedzielę października do Rososzy przyjedzie Serokomla Janowiec, która zajmuje ostatnie miejsce mając zaledwie 1 punkt. Miejmy nadzieję, że rozpędzony Amator sprawi, że te dane się nie zmienią.

### MAZOWSZE W GÓRĘ

Od derbów z Czarnymi Dęblin (0:3) w czwartej kolejce Mazowsze nie przegrało meczu. Jeden remis i dwie wygrane sprawiły, że zespół prowadzony przez trenera Marcina Gajdzińskiego awansował na szóste miejsce w tabeli II grupy A klasy. W Janowcu stężyczanie na zwycięskiego gola musieli bardzo długo czekać, bo aż do 80 minuty. Ale w końcu się doczekali i kiedy Mateusz Markowski zdobył upragnioną bramkę, to radość w drużynie ze Stężycy była bardzo duża.

W najbliższą niedzielę Mazowsze czeka trudniejszy mecz, bowiem na stadion imieniem Henryka Frąckiewicza zawita Żyrzyniak. Stężyczanie jednak rozpędzają się i zrobią wszystko, żeby pokonać tego przeciwnika.

**Adam W. Faluszczak**

### WYNIKI 7 KOLEJKI

**Dęblin, 28 września**

| | |
|---|---|
| **Czarni Dęblin** | **2 (0)** |
| **GSKS Leokadiów** | **0 (0)** |

**Gole:** 1:0 (58') Eryk Świątek, 2:0 (90') Bartłomiej Końka

**Czarni:** Kępka - E. Świątek, Zagożdżon, J. Moczulski, Cieśla, M. Łubianka, P. Cienkowski (55. Milde), Lisowski, J. Pielak (80. Pataj), I. Świątek (70. Napora), Surmacz (85. Końka). Trener: Cezary Adamski

**Bochotnica, 29 września**

| | |
|---|---|
| **Orły Kazimierz** | **0 (0)** |
| **Amator L/R** | **4 (1)** |

**Gole:** 0:1 (22') Mateusz Nakonieczny, 0:2 (64') Patryk Czaplicki, 0:3 (66') Karol Wałachowski, 0:4 (73') Mateusz Nakonieczny

**Amator:** Warowny - Czaplicki (65. Mateusz Biłos), M. Imas, R. Imas, Pieńkosz, Mazurek, B. Biłos (63. Kupiec), Sz. Beczek (62. Płusa), P. Polak (60. Michał Biłos), Wałachowski, Nakonieczny. Trener: Wojciech Kryczka

**Janowiec, 29 września**

| | |
|---|---|
| **Serokomla Jan.** | **0 (0)** |
| **Mazowsze Stężyca** | **1 (0)** |

**Gol:** 0:1 (80') Mateusz Markowski

**Mazowsze:** Wolszczak - Miksza, Gil, M. Grzebalski, P. Markowski, Mika, M. Marczak, M. Markowski, Sitkiewicz (83. Pasturczak), Bednarczyk (86. Kopciowski), Szewczyk (68. Capała). trener: Marcin Gajdziński

| | |
|---|---|
| Poniatowa Wieś - Draco | 3:0 |
| Zawisza - Powiślak | 1:3 |
| Stacja - Michów | 1:4 |
| Żyrzyniak - Wilki | 3:0 |

### TABELA

| | | | |
|---|---|---|---|
| 1. Powiślak | 7 | 19 | 27-6 |
| 2. Czarni | 7 | 16 | 22-5 |
| 3. Żyrzyniak | 7 | 16 | 16-5 |
| 4. Amator | 7 | 14 | 26-8 |
| 5. Zawisza | 7 | 10 | 18-20 |
| 6. Mazowsze | 6 | 10 | 11-15 |
| 7. Poniatowa Wieś | 7 | 10 | 16-20 |
| 8. Michów | 7 | 10 | 14-25 |
| 9. Orły | 7 | 9 | 11-14 |
| 10. Wilki | 7 | 9 | 24-21 |
| 11. Leokadiów | 7 | 7 | 13-13 |
| 12. Stacja | 7 | 7 | 10-26 |
| 13. Draco | 7 | 3 | 6-22 |
| 14. Serokomla | 7 | 1 | 9-23 |

### NASTĘPNE MECZE

**5 października (sobota)**

Powiślak Końskowola - Czarni Dęblin (11:00), Draco Kowala - Wilki Wilków, GSKS Leokadiów - Stacja Nałęczów

**6 października (niedziela)**

Mazowsze Stężyca - Żyrzyniak Żyrzyn (13:00), Amator Leopoldów/Rososz - Serokomla Janowiec (15:00), GLKS Michów - Orły Kazimierz, LZS Poniatowa Wieś - Zawisza Garbów

sprawdz.pl d854e2497c

# REKONESANS NA POLU BITWY

**- Uczestnikom tego spotkania wskażemy, gdzie walczyły poszczególne oddziały i opowiemy o wielu nieznanych tajemnicach tej bitwy - zapowiadają organizatorzy rekonesansu pod Maciejowicami**

Kościuszko pod Maciejowicami (Jan Bogumił Plersch)

W związku z 230. rocznicą bitwy pod Maciejowicami, organizatorzy zapraszają na wyjątkowy rekonesans historyczny, który odbędzie się 10 października. To niepowtarzalna okazja, aby lepiej poznać miejsce, gdzie rozegrała się tak tragiczna dla losów naszego kraju bitwa oraz zgłębić jej nieznane tajemnice.

## DLA MIŁOŚNIKÓW HISTORII I UCZNIÓW

Wydarzenie skierowane jest zarówno do młodzieży szkolnej, jak i wszystkich pasjonatów historii. Dla uczniów z powiatu garwolińskiego zaplanowano specjalną lekcję historii o godzinie 14:00. Miłośników i pasjonatów dziejów regionu organizatorzy zapraszają na godzinę 16:00. Trasa rekonesansu prowadzić będzie od Podzamcza do Oronnego, na której uczestnicy zostaną zapoznani z kluczowymi pozycjami obronnymi polskich oddziałów oraz szczegółami bitwy, które nie są powszechnie znane.

## HISTORYCZNE REFLEKSJE

Bitwa pod Maciejowicami, rozgrywająca się 10 października 1794 roku, miała decydujące znaczenie dla losów insurekcji kościuszkowskiej i przyszłości Polski. Dla wielu to miejsce, to nie tylko pole bitwy, ale także symbol narodowej refleksji i oczyszczenia. To tutaj, po klęsce, rozpoczęła się głęboka dyskusja nad przyczynami rozbiorów i niepowodzeń w walce o niepodległość.

## MIEJSCE SPOTKANIA I ZAPISY

Rekonesans rozpocznie się przy **bramie do parku w Podzamczu**. Aby wziąć udział, prosimy o wcześniejsze zgłoszenie swojej obecności na adres e-mail: **poczta@pfk.waw.pl** lub poprzez telefon/WhatsApp pod numerem **602 175 238**.

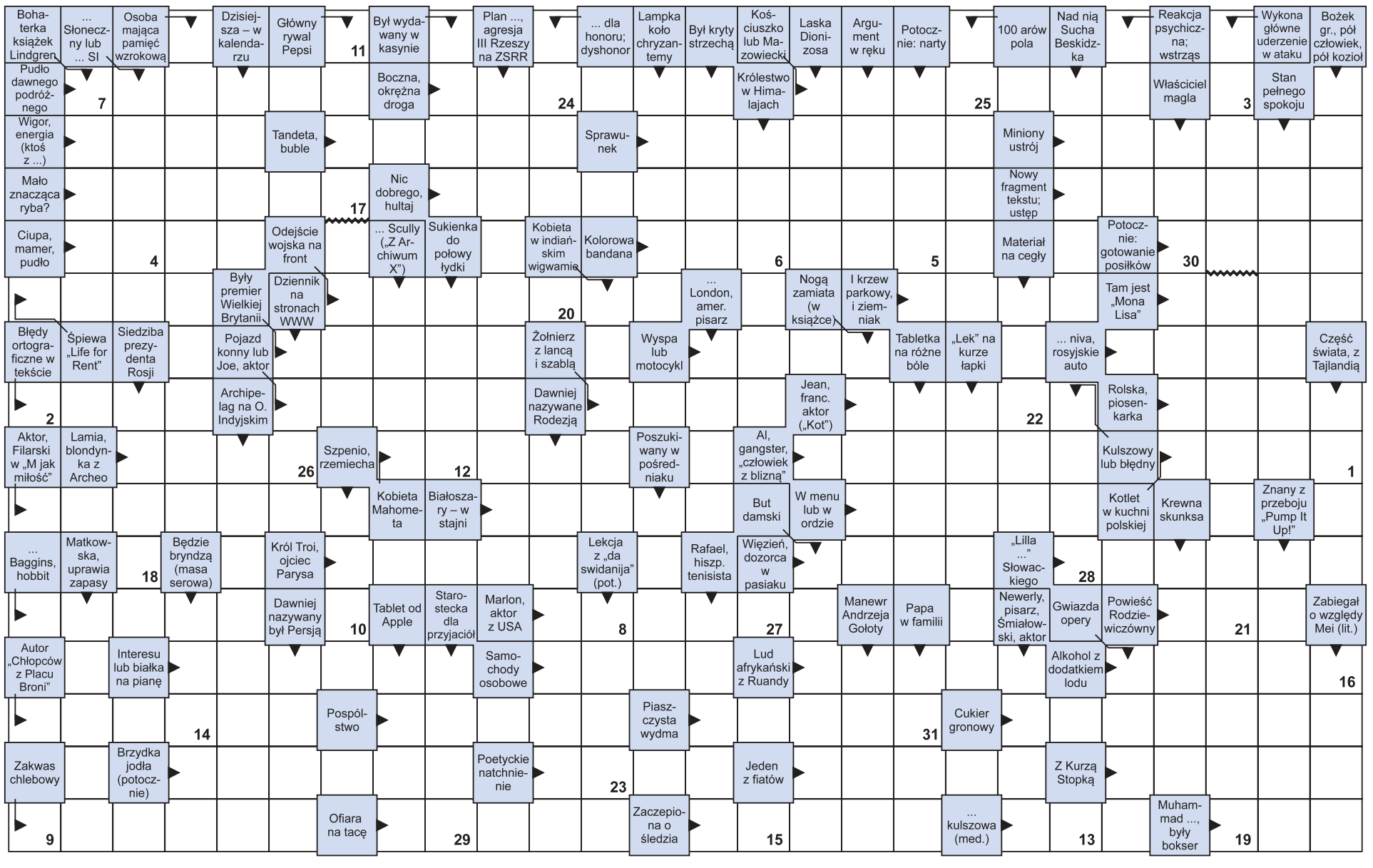


**Litery z pól ponumerowanych od 1 do 31 utworzą rozwiązanie - aforyzm Seneki Młodszego.**

| 1 | 2 | 3 | 4 | 5 | 6 | 7 | 8 | 9 | 10 | 11 | 12 | 13 | 14 | 15 | 16 | 17 | 18 | 19 | 20 | 21 | 22 | 23 | 24 | 25 | 26 | 27 | 28 | 29 | 30 | 31 |
|---|---|---|---|---|---|---|---|---|---|---|---|---|---|---|---|---|---|---|---|---|---|---|---|---|---|---|---|---|---|---|
| | | | | | | | | | | | | | | | | | | | | | | | | | | | | | | |

prasa.pl d1de2c7c