TYGODNIK

ISSN 1731-9056
NAKŁAD PONIŻEJ 15000 EGZ.

# NOWY KURIER mławski

Nr 15 WTOREK 15.04.2025

DZIERZGOWO, LIPOWIEC KOŚCIELNY, MŁAWA, RADZANÓW, STRZEGOWO, STUPSK, SZREŃSK, SZYDŁOWO, WIECZFNIA KOŚCIELNA, WIŚNIEWO

CENA 3,99 ZŁ (w tym 5% VAT)

CO, GDZIE, KIEDY? SPIS WYDARZEŃ I IMPREZ REGIONALNYCH

Fot. freepik

## PANI WERONIKA ŚWIĘTOWAŁA 100. ROCZNICĘ URODZIN

JUBILEUSZ || S. 5

## RODZINNE WARSZTATY WIELKANOCNE

WIADOMOŚCI || S. 10

## PONAD 662,6 TYS. WNIOSKÓW O RENTĘ WDOWIĄ

WIADOMOŚCI || S. 10

PROMOCJA

1125otbp-e-M

eprasa.pl d89a87081e

fot. Pixabay

# LICZBA PRACUJĄCYCH EMERYTÓW ROŚNIE

**W CIĄGU OSTATNICH DZIEWIĘCIU LAT LICZBA PRACUJĄCYCH EMERYTÓW WZROSŁA O 51,7 PROC. NA KONIEC GRUDNIA 2015 ROKU W POLSCE BYŁO 575,4 TYS. PRACUJĄCYCH EMERYTÓW, NATOMIAST NA KONIEC 2024 ROKU ICH LICZBA WZROSŁA DO 872,6 TYS.**

W grudniu 2024 roku 872,6 tys. osób z ustalonym prawem do emerytury było objętych ubezpieczeniem zdrowotnym z tytułu innego niż status emeryta. Spośród pracujących seniorów 556,8 tys. było również objętych ubezpieczeniem emerytalnym i rentowym – informuje Wojciech Ściwiarski, rzecznik prasowy ZUS w województwie mazowieckim.

Wśród aktywnych zawodowo emerytów przeważały kobiety, które stanowiły 58,1 proc. tej grupy. Wyjątek stanowi województwo śląskie, gdzie wśród pracujących emerytów przeważają mężczyźni, którzy stanowią 52,7 proc. tej grupy. Prawie 96,4 proc. pracujących emerytów to osoby w wieku 60/65 lat i więcej. Średni wiek zatrudnionych emerytów wynosi 67,5 roku, przy czym dla mężczyzn to 69,2 roku, a dla kobiet – 66,3 roku.

Najwięcej pracujących emerytów zamieszkuje województwo mazowieckie (16,4 proc.) oraz śląskie (14,1 proc.), natomiast najmniej – województwo opolskie, gdzie ich odsetek wynosi zaledwie 2,3 proc. Średnio na 1000 osób pobierających emeryturę 137 osób to pracujący emeryci. Najwięcej z nich mieszka w województwie mazowieckim (166) oraz wielkopolskim (152), natomiast najmniej w województwach podkarpackim (91) i lubelskim (107).

Wśród pracujących emerytów objętych ubezpieczeniem zdrowotnym najwięcej jest osób zatrudnionych na umowę o pracę, które stanowią 38,4 proc. ogółu tej grupy. 29,6 proc. zdecydowało się na prowadzenie własnej działalności, natomiast 26 proc. pracuje na umowę zlecenia.

W przypadku pracujących emerytów podlegających także ubezpieczeniom emerytalnemu i rentowym, zdecydowanie przeważają osoby zatrudnione na umowę o pracę – stanowią one 59,2 proc., a osoby pracujące na umowę zlecenia – 35,1 proc.

W jakich branżach emeryci najchętniej podejmują pracę?

Najwięcej pracujących emerytów znajduje zatrudnienie u płatników świadczących usługi związane z opieką zdrowotną i pomocą społeczną, gdzie pracuje 16,2 proc. emerytów. W każdym z 16 województw udział emerytów w tej sekcji był największy, mieszcząc się w przedziale od 14,4 proc. do 20,5 proc.

### Niektórzy mogą dorabiać bez żadnych ograniczeń

Emeryci, którzy osiągnęli powszechny wiek emerytalny (60 lat dla kobiet i 65 lat dla mężczyzn), mogą uzyskiwać dodatkowe przychody bez żadnych ograniczeń. Ich świadczenie nie zostanie zmniejszone ani zawieszone, nawet jeśli dodatkowe zarobki będą wyższe niż 70 proc. lub 130 proc. przeciętnego miesięcznego wynagrodzenia. Jest jeden wyjątek od tej zasady: gdy ZUS podwyższył wyliczoną emeryturę do kwoty świadczenia minimalnego, które od marca tego roku wynosi 1878,91 zł brutto.

W sytuacji, gdy przychód przekroczy wysokość podwyższenia do minimalnej emerytury, świadczenie za dany okres zostanie wypłacone w niższej kwocie, tj. bez dopłaty do minimum.

Warto przypomnieć, że emeryci, którzy podejmują pracę i w związku z tym mają odprowadzane składki emerytalne raz w roku lub po zakończeniu zatrudnienia, mogą doliczyć te składki do swojej emerytury. **ZUS**

## WAŻNE ADRESY I TELEFONY

Pogotowie Ratunkowe - 999
Policja - 997
Straż Pożarna - 998
Straż Miejska - 986
Numer alarmowy z telefonu komórkowego - 112
Pogotowie elektryczne – 991
Pogotowie gazowe – 992
Pogotowie wodociągowe – 23 654 23 21
Pogotowie ciepłownicze – 23 654 35 06
Informacja PKP – 23 674-53-33, https://www.e-podroznik.pl/
Informacja PKS – 23 654 35 56
Postój TAXI – 23 654 35 76

Urząd Miasta Mława
Mława, ul. Stary Rynek 19,
tel. 23 654 33 82,
e-mail: info@mlawa.pl,
sekretariat@mlawa.pl

Starostwo Powiatowe
Mława, ul. W. Reymonta 6,
tel. 23 654 34 09,
e-mail:
starostwo@powiatmlawski.pl
Sąd Rejonowy
Mława, ul. W. Reymonta 3,
tel. 23 654 89 00,
e-mail: adm@mlawa.sr.gov.pl

Urząd Skarbowy
Mława, ul. G.Narutowicza 19/7, tel. 23 654 34 98, e-mail: us1413@mz.mofnet.gov.pl

Zakład Ubezpieczeń Społecznych
ul. Z. Padlewskiego 31,
tel. 23 655 00 31 32

Powiatowy Urząd Pracy
Mława, ul. Wyspiańskiego 7,
tel. 23 654 39 18, e-mail:
waml@praca.gov.pl

Prokuratura Rejonowa
Mława ul. J. Lelewela 4,
tel. 23 654 36 19, e-mail:
pr.mlawa@plock.po.gov.pl

Komenda Powiatowa Policji
Mława, ul. H. Sienkiewicza 1,
tel. 23 654 43 43, e-mail: prasowy.kppmlawa@mazowiecka.policja.gov.pl
Komenda Powiatowa Państwowej Straży Pożarnej
Mława, ul. Z. Padlewskiego 15, tel. 23 654 33 85, e-mail:
mlawa@mazowsze.straz.pl

Straż Miejska
Mława, ul. Stary Rynek 19,
tel. 23 654 64 34, e-mail:
strazmiejska@mlawa.pl

Zakład Wodociągów, Kanalizacji i Oczyszczalnia Ścieków sp. z o.o.
Mława, ul. Płocka 106,
tel. 23 654 60 70, e-mail: sekretariat@wod-kan-mlawa.com.pl

Gazownia Warszawska,
Rozdzielnia Gazu w Mławie
Mława, ul. Płocka 96,
tel. 23 655 01 62

Zakład Energetyczny Płock S.A
Region Energetyczny Mława
Mława, ul. Warszawska 127

Samodzielny Zakład Opieki Zdrowotnej – Szpital
Mława, ul. A. Dobrskiej 1,
tel. 23 654 32 35, e-mail:
sekretariat@szpitalmlawa.pl

Miejska Komisja Rozwiązywania Problemów Alkoholowych
ul. Padlewskiego 13,
tel.: 23 654 56 38, wew. 412

NZOZ Ośrodek Terapii Uzależnień i Współuzależnienia w Działdowie, filia w Mławie
ul. Lelewela 9, tel.: 23 655 28 64

Zespół Interdyscyplinarny ds. Przeciwdziałania Przemocy w Rodzinie przy Miejskim Ośrodku Pomocy Społecznej w Mławie, ul. Padlewskiego 13,
tel.: 23 654 36 34

Bezpłatna Infolinia Rzecznika Praw Obywatelskich
Pod numerem telefonu 800 676 676 działa bezpłatna Infolinia Rzecznika Praw Obywatelskich, czynna:
poniedziałek: godz. 10:00 – 18:00
wtorek – piątek: godz. 8:00- 16:00
Połączenie możliwe jest zarówno z telefonów stacjonarnych, jak i telefonów komórkowych wszystkich sieci. Dzięki Infolinii można uzyskać podstawowe informacje o prawach człowieka i kompetencjach PRO. Drogą ta można również dowiedzieć się wszystkiego o prawie antydyskryminacyjnym. Jeśli sprawa nie jest związana z kompetencjami PRO, pracownicy starają się wskazać rozmówcy instytucję, w której uzyska odpowiednią pomoc.

Telefony zaufania dla osób w depresji:
Antydepresyjny Telefon Forum Przeciw Depresji, tel. 22 594 91 00 (w każdą środę i czwartek od 17.00 do 19.00).
ITAKA – antydepresyjny telefon zaufania tel. 22 484 88 01 (w poniedziałki i czwartki od 17.00 do 20.00).
Ośrodek Interwencji Kryzysowej – pomoc psychiatryczno-pedagogiczna, tel. 22 855 44 32 lub Ośrodek Interwencji Kryzysowej, tel. 22 837 55 59 (poniedziałek – piątek od 8:00 do 20:00).
Telefon Zaufania dla Osób Dorosłych w Kryzysie Emocjonalnym, tel.: 116 123 (od poniedziałku do piątku od godz. 14.00-22.00).
Młodzieżowy Telefon Zaufania, tel. 192 88 lub Bezpłatny telefon zaufania dla dzieci i młodzieży, tel. 116 111, codziennie od 12:00 do 02:00.

NOWY KURIER mławski
e-mail: redakcja@kuriermlawski.pl
www.kuriermlawski.pl

WYDAWCA
GALINDIA Sp. z o.o.
ul. Tracka 7b
10-364 Olsztyn

PREZES
Maciej Matera
zarzad@gazetaolsztynska.pl

Drukarnia Prasowa
GRUPY WM Sp. z o.o.
Olsztyn, ul. Tracka 7b
tel. 502 499 539

„Nowy Kurier Mławski"
12 000
polubień na FB

eprasa.pl d89a87081e

# BADAJ SIĘ I WYPRZEDŹ RAKA! BEZPŁATNA MAMMOGRAFIA JUŻ ZA KILKA DNI

ZE ZDROWIEM NIE MA ŻARTÓW, DLATEGO SKORZYSTAJ Z BEZPŁATNEJ MAMMOGRAFII, WYKONANEJ W MAMMOBUSIE, KTÓRY PRZYJEDZIE DO TWOJEJ MIEJSCOWOŚCI! NFZ REFUNDUJE TO BADANIE WSZYSTKIM KOBIETOM MIĘDZY 45 A 74 ROKIEM ŻYCIA RAZ NA DWA LATA. NIE POTRZEBA SKIEROWANIA, WYSTARCZY ZAPISAĆ SIĘ I ZABRAĆ ZE SOBĄ DOKUMENT TOŻSAMOŚCI.

Według statystyk Polki najczęściej chorują na raka piersi, dlatego NFZ prowadzi populacyjny program badań mammograficznych. Bezpłatną mammografię można wykonać już w najbliższych dniach. Badanie trwa zaledwie 5 minut.

- Warto się badać, bo wczesne wykrycie raka daje znacznie większe szanse na wyleczenie i zapobiega dalszemu rozwojowi choroby. Niestety w Polsce z bezpłatnej mammografii korzysta tylko co trzecia kobieta. Wiele zgłasza się dopiero wtedy, gdy nowotwór jest już zaawansowany. Tymczasem regularne badania często pozwalają wyprzedzić raka – tłumaczy Andrzej Stencel, prezes firmy Geneva Trust, która na zlecenie NFZ wykonuje bezpłatną mammografię.

Aby się zarejestrować, należy wypełnić formularz online na stronie https://rejestracja.mojamammografia.pl/, skorzystać z Internetowego Konta Pacjenta https://pacjent.gov.pl/internetowe-konto-pacjenta lub zadzwonić pod numer 58 767 34 44.

- Mammografia to badanie rentgenowskie, które jest w stanie wykryć już najmniejsze zmiany. Część pań za nim nie przepada, bo wiąże się z jakimś dyskomfortem, ale przecież trwa tylko chwilę, a może uratować życie! – przekonuje Dorota Sepko, prezes Stowarzyszenia Moja Mammografia.

W mammobusach są poczekalnie, przebieralnie i nowoczesny sprzęt, który wykonuje wysokiej jakości zdjęcia rtg. Każde zdjęcie jest sprawdzane przez dwóch lekarzy radiologów. Wyniki przychodzą online – w razie potrzeby znajdują się w nich szczegółowe wytyczne, jak dalej postępować.

W najbliższym czasie mammobusy odwiedzą m.in.:

- 16.04.2025 Sochocin plac przy OSP ul. Guzikarzy 8
- 14.04.2025 Pruszków przy Pływalni „Kapry" ul. Andrzeja 3
- 15.04.2025 Wiskitki przy OSP ul. Strażacka 7
- 17.04.2025 Żuromin plac przy Żuromińskim Centrum Kultury, Plac Józefa Piłsudskiego 27 (od strony Apteki)
- 17.04.2025 Mława przy Pływalni ul. Kopernika 38

Listę wszystkich miejsc, do których przyjadą mammobusy, można znaleźć na stronie internetowej NFZ: https://www.nfz.gov.pl/dla-pacjenta/programy-profilaktyczne/mammobusy/

Warto się badać, bo warto żyć!

## DESPERAT URATOWANY NA WIADUKCIE. SZYBKA REAKCJA POLICJANTÓW ZAPOBIEGŁA TRAGEDII

Dzięki szybkiej i zdecydowanej interwencji mławskich policjantów zapobieżono tragedii na Wiadukcie Szreńskim. Kilka dni temu, późnym wieczorem dyżurny mławskiej komendy Policji otrzymał zgłoszenie od anonimowej osoby, która zauważyła mężczyznę siedzącego na barierkach wiaduktu nad torowiskiem. Według świadka, desperat płakał i krzyczał.

Na miejsce natychmiast skierowano patrol prewencji. Po przyjeździe, funkcjonariusze sierż. Michał Graczyk i st. post. Paweł Rutecki, zastali młodego mężczyznę w silnym kryzysie emocjonalnym. Krzyczał, że chce odebrać sobie życie, ponieważ nie otrzymał pracy i nie radzi sobie z emocjami. Policjanci zdołali odciągnąć go od barierek, udzielając mu wsparcia i zabezpieczając miejsce zdarzenia. Na miejsce wezwano pogotowie ratunkowe.

Dzięki zaangażowaniu anonimowego świadka oraz profesjonalizmowi funkcjonariuszy, uniknięto tragedii. Przypominamy, że prośba o pomoc nie jest wstydem. Każdemu zdarzają się gorsze chwile czy niepowodzenia, jednak nie musimy być sami z naszymi problemami. Na terenie całego kraju funkcjonują instytucje, których przedstawiciele są gotowi nieść pomoc. Ważne, aby osoby dotknięte depresją lub zachowaniami autodestrukcyjnymi nie pozostawały z problemem same. Wystarczy zadzwonić lub przyjść na rozmowę, w zamian uzyskując fachową poradę i wsparcie.

Jeśli dzieje się coś złego i wiesz, że życie i zdrowie tej osoby jest zagrożone, zadzwoń pod numer alarmowy 112 i postaraj się przekazać służbom lokalizację miejsca, w którym znajduje się ktoś potrzebujący pomocy. Pamiętaj, w takich sytuacjach ogromne znaczenie ma czas.

fot. KPP w Mławie

Jeśli przeżywasz trudności i myślisz o odebraniu sobie życia lub chcesz pomóc osobie zagrożonej samobójczem zamiarze, to możesz skorzystać z bezpłatnych numerów pomocowych:

800 70 2222
CHCEŁEŚMY?

800 12 12 12
CHCEŁEŚMY?

116 111
CHCEŁEŚMY?

116 123
CHCEŁEŚMY?

112

www.zapobiegajmysamobojstwom.pl
www.zwjr.pl/bezplatne-numery-pomocowe
www.pokonaszkryzys.pl

Ministerstwo Zdrowia
NPZ

REKLAMA

IRŚ.6740.1.1.2025

Mława, 4 kwietnia 2025 r.

**ZAWIADOMIENIE STAROSTY MŁAWSKIEGO**
**z dnia 4 kwietnia 2025 r.**

Na podstawie art. 11f ust. 3 ustawy z dnia 10 kwietnia 2003 r. o szczególnych zasadach przygotowania i realizacji inwestycji w zakresie dróg publicznych (Dz.U. z 2024 r. poz. 311 ze zm.), zwanej dalej „ustawą" oraz na podstawie art. 49 ustawy z dnia 14 czerwca 1960 r. – Kodeks postępowania administracyjnego (Dz.U. z 2024 r. poz. 572 ze zm.)

**zawiadamiam**

**że w dniu 04 kwietnia 2025 r. została wydana decyzja nr 3/2025 zatwierdzająca projekt budowlany i zezwalająca na realizację inwestycji drogowej pn. „Rozbudowa drogi gminnej nr 230611W Strzałkowo – Bolewo", kat. obiektu IV, XXV, XXVIII wg projektu budowlanego opracowania indywidualnego, na działkach:**
**– obręb Strzałkowo, nr 0015: 105, 142, 298, 299, 331, 332;**
**– obręb Morawy, nr 0013: 92/2, 92/4, 103, 104;**
**– obręb Bolewo, nr 0003: 9, 10, 23, 24/5, 25/3, 26, 27/1, 27/2, 28, 40/2, 134, 161, 193, 281, 282, 284, 287**
**jednostka ewidencyjna 141306_2 Stupsk, gmina Stupsk, powiat mławski, województwo mazowieckie.**

Zainteresowani mogą w terminie 14 dni od daty ogłoszenia obwieszczenia zapoznać się z treścią ww. decyzji w Wydziale Infrastruktury, Rolnictwa i Środowiska Starostwa Powiatowego w Mławie, ul. Wyspiańskiego 8A, II piętro, w godz. $8^{00}$-$16^{00}$ (tel. 23 654 33 11) i w tym terminie złożyć ewentualne wnioski i zastrzeżenia.
Od ww. decyzji służy stronom postępowania odwołanie do Wojewody Mazowieckiego w terminie 14 dni od dnia publicznego ogłoszenia.
Zgodnie z art. 49 ustawy z dnia 14 czerwca 1960 r. Kodeks postępowania administracyjnego zawiadomienie stron postępowania uważa się za dokonane po upływie 14 dni od dnia publicznego ogłoszenia.
Zgodnie z art. 40 k.p.a. pisma doręcza się stronie, a gdy strona działa przez przedstawiciela – temu przedstawicielowi. Jeżeli strona ustanowiła pełnomocnika, pisma doręcza się pełnomocnikowi. Jeżeli ustanowiono kilku pełnomocników, doręcza się pisma tylko jednemu pełnomocnikowi. Strona może wskazać takiego pełnomocnika. W sprawie wszczętej na skutek podania złożonego przez dwie lub więcej stron pisma doręcza się wszystkim stronom, chyba że w podaniu wskazały jedną jako upoważnioną do odbioru pism. Strona zamieszkała za granicą lub mająca siedzibę za granicą, jeżeli nie ustanowiła pełnomocnika do prowadzenia sprawy zamieszkałego w kraju, jest obowiązana wskazać w kraju pełnomocnika do doręczeń. W razie niewskazania pełnomocnika do doręczeń przeznaczone dla tej strony pisma pozostawia się w aktach sprawy ze skutkiem doręczenia.

**Starosta Mławski**
**(-) Witold Okumski**

4125otm1-a-M

eprasa.pl d89a87081e

# WYGRALIŚMY BITWĘ O ŻYCIE I O NAS

**MĄŻ, DUMNY OJCIEC I CZŁOWIEK O DOBRYM SERCU. NIE POTRAFI PRZEJŚĆ OBOJĘTNIE WOBEC LUDZKIEGO NIESZCZĘŚCIA. DOCENIA TO, CO MA, BO JAK MÓWI, ŻYCIE JEST TAK KRUCHE, ŻE TRZEBA CENIĆ KAŻDĄ CHWILĘ. RODZINA I ŻYCIE LUDZKIE JEST DLA NIEGO NAJWIĘKSZĄ WARTOŚCIĄ.**

Fot. archiwum prywatne

Pan Zbyszek i pani Kasia bardzo się kochają. Są ze sobą na dobre i złe, w zdrowiu i chorobie

Pan Zbigniew ma 47 lat. To człowiek, który jest kochającym mężem i wspaniałym ojcem. Choć pracuje zawodowo, zawsze ma czas na to, by porozmawiać z dziećmi, pójść na spacer, a nawet umówić się z żoną na randkę do kina. Docenia to, co ma, bo jak mówi, życie jest tak kruche, że trzeba cenić każdą chwilę.

### Rodzina jest najważniejsza

Pan Zbigniew i pani Katarzyna są małżeństwem od 21 lat. Poznali się i pokochali. Na świecie pojawiła się dwójka ukochanych i wyczekiwanych dzieci, które są całym światem rodziców.

— W życiu nic nie daje człowiekowi takiego szczęścia jak dzieci i rodzina — zapewnia. — To największe szczęście i lekarstwo na wszystko, co złe w życiu. Dziś już wiem, że w życiu trzeba się cieszyć z małych rzeczy, bo wszystkie razem dają nam wielkie szczęście. Dla mnie szczęście to radość z codziennego życia. To cieszenie się każdą chwilą spędzoną z rodziną czy przyjaciółmi oraz pomaganie sobie nawzajem. Szczęście znajduję też w pomaganiu innym. Nie ma nic lepszego niż pomoc bliźniemu i zobaczenie radości na jego twarzy, wiara, że ten dzień będzie dobry, a pod koniec dnia stwierdzić, że tak jest. Dajemy z żoną swoim dzieciom wiele miłości i uczymy je, że trzeba być dobrym człowiekiem, bo dobro zawsze wraca...

### Diagnoza zabrzmiała jak wyrok

Szczęście rodziny pękło jak bańka mydlana, kiedy pani Katarzyna wykryła u siebie guza w piersi. Początkowo chciała umówić się na wizytę w bliżej nieokreślonym terminie, ale pan Zbigniew stanowczo powiedział, że pojadą do lekarza prywatnie. Już następnego dnia kobieta została przebadana. Lekarz nie miał dobrych wiadomości. Kolejne badania, biopsja i diagnoza: nowotwór.

— Byłem z żoną na każdym badaniu, wspierałem ją, bo bardzo się bałem. Chyba byłem bardziej wystraszony niż ona — opowiada. — Kiedy okazało się, że Kasia musi przejść mastektomię prawej piersi, wiedziałem, że muszę być silny za nas oboje... Dzieci były przerażone, że mama idzie do szpitala. Musiałem zająć się nimi, bo Ania miała 13 lat, a Karol 10. Operacja się udała, potem była chemia i naświetlania.

Cała rodzina, znajomi i przyjaciele wspierali panią Kasię i jej rodzinę. Każdy pomagał, jak mógł. W ciężkich chwilach nie byli sami.

— Liczył się każdy gest, dobre słowo, modlitwa — mówi pan Zbyszek. — Wierzyliśmy, że wszystko się jakoś ułoży, że wygramy bitwę z tym przeklętym gadem.

### Nauczyć się żyć od nowa

Niestety pani Kasia popadła w depresję. Nie potrafiła zaakceptować swojego wyglądu, nie chciała wychodzić ani spotykać się z rodziną i znajomymi.

— Wyć mi się chciało, gdy patrzyłem, jak bardzo jest smutna. Pierwsze dni po powrocie ze szpitala Kasia spędziła w sypialni — mówi pan Zbigniew. — Pomagałem jej się ubrać, myć, szykowałem jedzenie. Kasia nie chciała jednak pokazać blizny po operacji, choć zapewniałem, że dla mnie nadal jest tą samą kochaną osobą. Dopiero rozmowa z jej mamą pomogła i Kasia otworzyła się. Kiedy zobaczyłem ją nagą, z blizną na piersi, rozpłakałem się... Tak bardzo ją kocham, że cały ten ból wziąłbym chętnie na siebie... Każdego dnia przełamywaliśmy kolejne bariery.

Pani Kasia miała 42 lata, kiedy straciła pierwszą pierś. Z pomocą rodziny powoli wracała do zdrowia. Wtedy przyszedł kolejny cios. W drugiej piersi pojawił się guz. Po raz kolejny kobieta musiała poddać się operacji i chemioterapii.

— Kiedy wróciła do domu, była tak słaba, że bałem się jej dotknąć — opowiada pan Zbigniew.— Kąpałem ją, przebierałem i przytulałem. Tak bardzo bałem się, że ją stracę. Nieraz moja mama pytała, czy pomóc mi w pielęgnacji żony, ale ja odmawiałem. Chciałem robić to sam. Kasia czasem pytała mnie, czy się jej nie brzydzę, bo już nie jest piękną, atrakcyjną kobietą, tylko wrakiem. Dla mnie była najpiękniejsza i najważniejsza. Tuliłem ją w chwilach smutku, ocierałem łzy i robiłem wszystko to, co było trzeba. Każdego dnia zapewniałem, że kocham ją bez tych piersi, że to tylko kawałek mięsa, a ja kocham ją całą. Nie za wygląd, a za to, jaka jest. To z nią chcę dzielić resztę życia, zestarzeć się, doczekać wnuków i pojechać do Włoch. Obiecałem, że jak wyzdrowieje, to pojedziemy tam, gdzie marzyliśmy, że to będzie nasza podróż życia.

### Kochać na dobre i złe

Przez dwa lata małżeństwo zmagało się z chorobą. Powoli pani Kasia wracała do zdrowia i przewartościowała swoje życie. Postanowiła, że nie podda się rekonstrukcji piersi, zaakceptowała siebie taką, jaką jest.

— Zdrowie jest najważniejsze — mówi. — Co mi po piersiach, najważniejsze, że żyję i mam przy sobie tak wspaniałych ludzi. To, co mąż dla mnie zrobił, to największy dowód na to, że kocha się nie za wygląd. Kiedy patrzę w lustro, widzę inną osobę. Jednak moje oczy nabrały znów blasku. Cieszę się każdego dnia, że został mi podarowany. Teraz musi być już lepiej, bo przecież nie może być cały czas źle. Mam cudowne dzieci, męża i marzenia! Planujemy latem pojechać na dwa tygodnie do Włoch! Mam po co i dla kogo żyć.

Pani Kasia spotyka się często z innymi kobietami, które przeszły zabieg mastektomii. Wie, że wiele, tak jak ona, bardzo źle znosi chorobę i utratę piersi. Wspólne spotkania dają im siłę.

— Siła jest w nas, choć czasem w nią nie wierzymy — tłumaczy.— Po operacjach myślałam, że nie jestem już atrakcyjna, że mąż mnie zostawi, że jestem jakimś dziwadłem i że już nigdy nie będę się kochać z mężem. Jego cierpliwość, delikatność i miłość sprawiła, że pokonałam te bariery. Przetrwaliśmy trudny czas, wygraliśmy bitwę o życie i o nas. Mój mąż to mój najlepszy przyjaciel i wiem, że bez względu na wszystko mogę na niego liczyć.

> RODZINA JEST MOIM MOTOREM DO DZIAŁANIA. TO ONA SPRAWIA, ŻE NAWET NAJWIĘKSZE PROBLEMY ŁATWIEJ JEST POKONAĆ...

### Bezinteresowna pomoc

Pan Zbigniew, nie oczekując niczego w zamian, pomaga ludziom w każdy możliwy sposób. Wspiera żonę, ale nie tylko. Nie potrafi patrzeć obojętnie na ludzką krzywdę i nieszczęście. Szczególnie gdy choroba i cierpienie dotyka dzieci. Sam jest ojcem i wie, że dla każdego rodzica zdrowie i szczęście dziecka jest najważniejsze.

— Szacunek i pomoc należy się każdemu, nieważne, kim jest i jaki ma status społeczny — mówi. — Pomaganie po prostu trzeba lubić. Ja żadnej pracy ani przeciwności się nie boję. Pomaganie mam we krwi. Staram się żyć tak, żeby nikomu nie zaszkodzić, a wprost przeciwnie — pomóc, doradzić. Trzeba walczyć o swoje marzenia i pomagać innym, żeby oni też mieli szansę je zrealizować. No i trzeba mieć w życiu swoje pasje, bo jak bez nich żyć. Ja na pewno bym nie umiał!

Pan Zbigniew mówi, że teraz jest naprawdę szczęśliwy.

**Joanna Karzyńska**

eprasa.pl d89a87081e

# HOŁD DLA POMORDOWANYCH W KATYNIU - 85. ROCZNICA ZBRODNI

**W SOBOTĘ, 12 KWIETNIA 2025 ROKU, W SAMO POŁUDNIE NA CMENTARZU PARAFIALNYM PRZY UL. 18 STYCZNIA W MŁAWIE ODBYŁY SIĘ UROCZYSTOŚCI UPAMIĘTNIAJĄCE 85. ROCZNICĘ ZBRODNI KATYŃSKIEJ.**

Mieszkańcy miasta, przedstawiciele władz samorządowych, organizacji społecznych oraz lokalnych instytucji złożyli kwiaty i zapalili znicze pod symbolicznym pomnikiem ofiar Katynia.

Miasto Mława w obchodach reprezentowali zastępca burmistrza Marcin Burchacki oraz skarbnik Beata Karpińska. Kwiaty złożyli również przedstawiciele powiatu mławskiego, stowarzyszeń oraz innych jednostek działających na terenie miasta.

Zbrodnia katyńska to jedna z największych tragedii w historii Polski. Wiosną 1940 roku, na rozkaz najwyższych władz Związku Radzieckiego, funkcjonariusze NKWD zamordowali blisko 22 tysiące obywateli Polski – głównie oficerów Wojska Polskiego, funkcjonariuszy Policji Państwowej, a także inteligencji cywilnej. Do egzekucji doszło m.in. w Katyniu, Charkowie, Kalininie (obecnie Twer) oraz w innych miejscach. Przez wiele lat prawda o tej zbrodni była ukrywana i zakłamywana, a ujawnienie jej w 1943 roku przez Niemców miało ogromny wpływ na relacje międzynarodowe i pamięć historyczną.

Uroczystości w Mławie były wyrazem pamięci i hołdu dla ofiar tej zbrodni oraz symbolem troski o pielęgnowanie narodowej pamięci historycznej. **WM/WP**

## PANI WERONIKA ŚWIĘTOWAŁA 100. ROCZNICĘ URODZIN

UM Mława

Zastępca burmistrza Miasta Mława Mariusz Szczechowicz i kierownik Urzędu Stanu Cywilnego w Mławie Marzena Lipińska odwiedzili mławiankę Weronikę Morawską-Brzeźniak, by złożyć jej serdeczne życzenia z okazji 100. rocznicy urodzin. Oprócz swoich powinszowań oraz upominków od Burmistrza Miasta Mława – w tym eleganckiego dyplomu grawerowanego na drewnie – goście jubilatki przekazali jej w tym wyjątkowym dniu list z gratulacjami od Prezesa Rady Ministrów Donalda Tuska. Nie zabrakło oczywiście wspólnej rozmowy z dostojną mławianką i jej córką, co było świetną okazją do snucia ciekawych i wzruszających wspomnień, a także urodzinowego ciasta.

Życzymy pani Weronice kolejnych udanych i szczęśliwych lat. Wszystkiego najlepszego!

**KN / WP**

## IMPRESJE POLSKO-BRAZYLIJSKIE – WERNISAŻ W MUZEUM

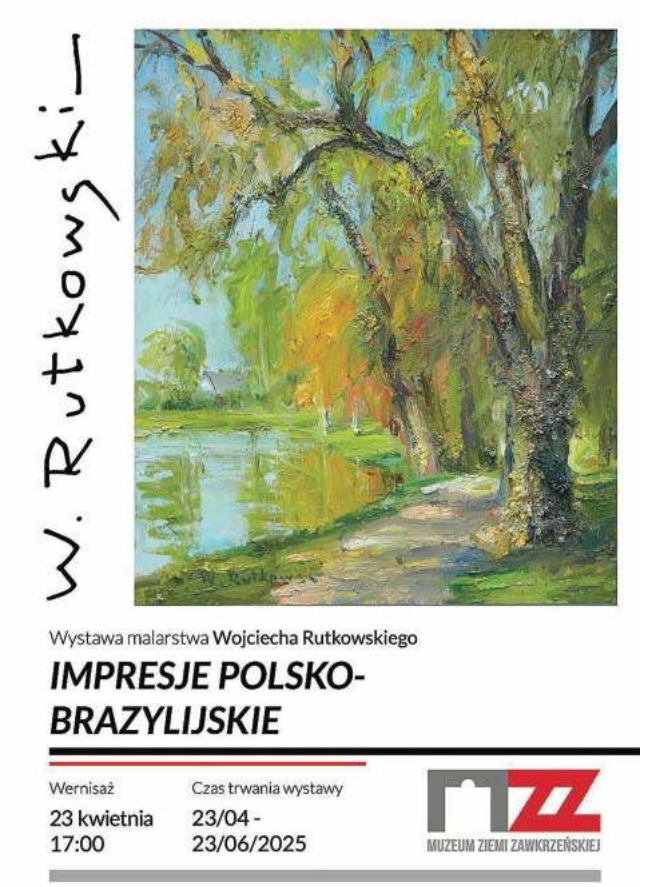


Muzeum Ziemi Zawkrzeńskiej w Mławie zaprasza na otwarcie wystawy malarstwa Wojciecha Rutkowskiego. Wydarzenie odbędzie 23 kwietnia 2025 r. (środa) o godz. 17:00. Na wystawie zostaną zaprezentowane obrazy olejne, które powstały podczas plenerów w zeszłym roku oraz portrety i pejzaże wykonane w czasie pobytu malarza w Brazylii w 2024 i 2025 roku.

Wojciech Rutkowski jest absolwentem Akademii Sztuk Pięknych w Warszawie. Dyplom z malarstwa uzyskał w pracowni prof. Tadeusza Dominika i prof. Ireny Wilczyńskiej, a dyplom z architektury wnętrz u prof. Jana Kurzątkowskiego. Ma na swoim koncie udział w 51 wystawach indywidualnych i 265 wystawach zbiorowych. Jego obrazy znajdują się w zbiorach prywatnych i muzeach w kraju i za granicą, m.in. w mieście Homer na Alasce, w Siedzibie Światowej Organizacji Meteorologicznej w Genewie i wielu, wielu innych krajach. Jest mistrzem impastów, jego obrazy mają wyrazistą fakturę, barwę, niepowtarzalną atmosferę i nastrój. Maluje przede wszystkim w plenerze, fascynacja naturą i światłem jest źródłem inspiracji powstawania obrazów. Jest członkiem rzeczywistym Związku Polskich Artystów Plastyków. Został odznaczony odznaką „Zasłużony dla Kultury Polskiej" oraz medalem „Zasłużony dla Miasta Mława" w 2019 roku. Od 2008 roku mieszka w Mławie. Wystawa będzie czynna do 23 czerwca br.

REKLAMA

Skup zboża
również z przeznaczeniem
do gorzelni
518-048-715

47525opb1-b-M

REKLAMA

Pełnych nadziei, wiary i miłości
Świąt Wielkanocnych
W tym szczególnym czasie życzymy Państwu mnóstwa chwil radości spędzanych w rodzinnym gronie w zdrowiu i spokoju. Niech Zmartwychwstanie Pańskie, które niesie odrodzenie, da siłę do pokonywania trudności i pozwoli z ufnością patrzeć w przyszłość.

Przewodniczący Rady Gminy Wieczfnia Kościelna
Tomasz Turowski

Wójt Gminy Wieczfnia Kościelna
Mariusz Gębala

wraz z Radnymi i Pracownikami

3125otm1-a-M

eprasa.pl d89a87081e

# BEZPIECZNE ZAKUPY WIELKANOCNE

**GORĄCZKA WIELKANOCNYCH ZAKUPÓW TRWA. GALERIE HANDLOWE, SKLEPY, BAZARY PRZEŻYWAJĄ OBLĘŻENIE KLIENTÓW. W TYM OKRESIE SZCZEGÓLNIE CHĘTNIE KORZYSTAMY TAKŻE Z ZAKUPÓW ONLINE. PROMOCJE, KUSZĄCE WYPRZEDAŻE, KOLOROWE REKLAMY, ZAKUPY TZW. PREZENTÓW NA ZAJĄCZKA DOSTARCZAJĄ NAM WIELU EMOCJI. W NATŁOKU PRZEDŚWIĄTECZNYCH OBOWIĄZKÓW ZAPOMINAMY O PODSTAWOWYM ELEMENCIE, JAKIM JEST BEZPIECZEŃSTWO, ZARÓWNO DOTYCZĄCE ZAKUPÓW W SKLEPACH STACJONARNYCH, JAK I W SIECI.**

pixabay.com

Policjanci, jak co roku, apelują o szczególną ostrożność i rozsądek, aby tegoroczna Wielkanoc była wyłącznie okazją do rodzinnych spotkań i duchowych przeżyć w beztroskiej atmosferze.

**Podczas zakupów stacjonarnych:**

- zachowujmy szczególną czujność w dużych skupiskach ludzi, takich jak: komunikacja publiczna, dworce, targowiska, gdzie, z uwagi na panujący tłok, narażeni jesteśmy na kradzież,
- klucze do mieszkania nośmy oddzielnie niż dokumenty z adresem, co pozwoli nam uniknąć ryzyka kradzieży z naszego mieszkania, w przypadku zagubienia tych kluczy,
- gotówkę na zakupy, karty płatnicze trzymajmy w niewidocznym miejscu, np. w portfelu głęboko schowanym w torbie. Rozdzielając większą kwotę przeznaczoną na zakupy i umieszczając je w różnych miejscach unikniemy ryzyka utraty całej posiadanej gotówki,
- płacąc za zakupy, zadbajmy o dyskrecję i nie demonstrujmy otoczeniu zawartości naszego portfela, wyjmując go kilkukrotnie podczas zakupów, pamiętajmy, aby za każdym razem zamknąć torebkę lub plecak, które trzymajmy najlepiej z przodu, zamknięciem zwróconym do siebie,
- numery PIN do kart płatniczych przechowujmy z dala od tych instrumentów płatniczych,
- ważne i cenne dla nas rzeczy, takie jak dokumenty, pieniądze czy telefony komórkowe trzymamy w bezpiecznych miejscach, unikając przechowywania ich w tylnych kieszeniach spodni, czy w zewnętrznych kieszeniach naszych ubrań,
- nie traćmy z oczu oraz nie pozostawiajmy bez nadzoru naszych torebek, plecaków oraz toreb z zakupami.

**Zakupy w towarzystwie dzieci:**

- zwracajmy szczególną uwagę na najmłodszych, gdyż w tłoku łatwo o ich zagubienie. Jeśli jest taka możliwość, warto, aby najmłodsi na czas zakupów skorzystali z sali zabaw, pozostawieni pod fachową opieką ich pracowników,
- poinstruujmy dzieci, jak zachować się w przypadku zagubienia. Warto przestrzegać zasady, aby w przypadku oddalenia się od rodziców lub opiekunów dzieci zawsze wróciły do miejsca, gdzie widziały ich ostatni raz. Mogą się także zwrócić do obsługi sklepu. Starszym dzieciom zapiszmy w telefonie komórkowym kontakty do najbliższych osób,
- najprostszym sposobem zadbania o to, aby numery telefonów do najbliższych były łatwo dostępne w takiej sytuacji jest dopisanie przed nazwą kontaktów w telefonie skrótu ICE - In Case of Emergency (w nagłym wypadku).

**Podczas zakupów online:**

- pamiętajmy, że internet to również miejsce, gdzie działają oszuści. Przestępcy na potrzeby przestępstwa, mogą otworzyć fałszywy sklep internetowy, np. poprzez łudząco podobną domenę do istniejącego w rzeczywistości, wysłać nam e-mailem numer konta bankowego do zapłaty,
- otrzymując ofertę e-mailem nie korzystajmy z przesłanych linków; na stronę sklepu wchodźmy wpisując adres w oknie przeglądarki. Unikniemy w ten sposób stron podszywających się pod sklepy działające legalnie,
- po przekierowaniu na stronę swojego banku przy płatności e-przelewem zawsze upewnijmy się, czy nic nie wzbudza naszych wątpliwości, sprawdźmy dokładnie adres strony,
- w telefonach komórkowych robimy zakupy wyłącznie w aplikacjach pobranych z oficjalnych sklepów,
- każdorazowo sprawdzajmy wiarygodność sprzedawcy, jego poprzednie aukcje oraz opinie dotychczasowych klientów,
- sprawdźmy formy zapłaty, jakie umożliwia sprzedawca oraz, czy jest wskazany adres i numer telefonu, pod który w razie wątpliwości możemy zadzwonić,
- zachowujmy krytycyzm i ostrożność wobec wyjątkowych promocji i zniżek, unikajmy zakupów przedmiotów o rażąco zaniżanej cenie, gdyż mogą one pochodzić m.in. z przestępstwa, zachowajmy dla pewności korespondencję ze sprzedawcą,
- jeśli to możliwe, korzystajmy z możliwości zapłaty za zamówiony towar przy jego odbiorze, a także sprawdzajmy przy kurierze, czy zawartość przesyłki jest zgodna z naszym zamówieniem,
- przy płaceniu kartą w internecie, zwracajmy uwagę, czy połączenie jest bezpieczne. Na dole strony powinien pojawić się symbol zamkniętej kłódki, a na początku adresu - https,
- zachowujmy całość korespondencji ze sprzedawcą sklepu internetowego. W razie oszustwa ułatwi to skuteczne działanie organom ścigania,
- nigdy nie udostępniajmy swoich numerów PIN czy haseł np. do bankowości elektronicznej.

**Biuro Prewencji KGP**

## POLICJANTKI ZATRZYMAŁY NIEBEZPIECZNEGO RECYDYWISTĘ

Patrol ruchu drogowego zatrzymał na terenie Szydłowa pirata drogowego, który przejeżdżał przez miejscowość z prędkością 120 km/h. Jadący oplem 44-latek, zlekceważył sądowy zakaz kierowania pojazdami, a w samochodzie przewoził ponad kilogram amfetaminy. Na wniosek prokuratury, decyzją sądu, został aresztowany na trzy miesiące. Jak się okazało, zatrzymany mieszkaniec pow. warszawskiego zachodniego, opuścił zakład karny kilka miesięcy temu.

Do zdarzenia doszło w poniedziałek (7.04). Interweniujące policjantki przeszukały pojazd zatrzymanego. Ich uwagę zwróciła wypukła, tylna kanapa pojazdu. Odnalazły tam owiniętą w folię paczkę, a w niej ponad kilogram amfetaminy. Ponadto, w bagażniku auta, mężczyzna przewoził 9 kartonów papierosów bez polskich znaków skarbowych akcyzy (1800 sztuk), drewnianą pałkę, bagnet oraz siekierę. 44-letni mieszkaniec jednej z podwarszawskich miejscowości, został osadzony w policyjnym areszcie. Wartość rynkowa zabezpieczonych narkotyków to 35 tysięcy zł. Zatrzymany mężczyzna był już wcześniej karany za handel narkotykami. Podczas kontroli okazało się, że ma też zakaz kierowania pojazdami, wydany przez Sąd Rejonowy w Warszawie Praga-Południe. Za piracką jazdę w obszarze zabudowanym został ukarany mandatem w wysokości 2000 zł i 14 punktami karnymi. Mężczyzna usłyszał także zarzut posiadania znacznej ilości narkotyków w warunkach recydywy oraz niestosowania się do orzeczonego przez sąd zakazu kierowania pojazdami. Grozi mu wieloletnia kara pozbawienia wolności.

W środę (9.04), na wniosek mławskiej prokuratury, decyzją Sądu Rejonowego w Mławie, został aresztowany na 3 miesiące. Dalsze czynności prowadzi wydział kryminalny mławskiej komendy Policji pod nadzorem miejscowej prokuratury.

**asp. szt. Anna Pawłowska**

KPP w Mławie

eprasa.pl d89a87081e

# TRADYCJE I ZWYCZAJE WIELKANOCNE

Już niedługo zasiądziemy do uroczystego śniadania wielkanocnego, które jest jedną z najważniejszych polskich tradycji. Wspólnemu ucztowaniu, które trwa nawet klika godzin, towarzyszą rodzinne zabawy, wróżby i zwyczaje ludowe. Czy da się przenieść magię tego czasu do codziennego życia? Tradycja wspólnego śniadania, poprzedzona składaniem sobie życzeń, jest kultywowana od wieków. Najradośniejsze święta w roku łączą w sobie elementy religijne z bogatymi, świeckimi zwyczajami. Przypadają one na okres równonocy wiosennej i według wierzeń ludowych mają magiczną noc. Dla naszych przodków były to również święta budzącej się do życia przyrody; zapowiedzią wiosny, pracy w polu i dobrych plonów.

Z celebrowaniem świąt wiązały się porządki, które miały wypędzić z domostw zło i choroby. Znoszone do domów poświęcone palemki (kiedyś rózgi wierzbowe czy gałązki bukszpanu ozdobione mchem, kwiatkami, czy kolorowymi piórkami) włożone do wazonów chroniły mieszkanie przed nieszczęściem i złośliwością sąsiadów. Połknięcie jednej bazi wróżyło zaś zdrowie i bogactwo. Ciekawym zwyczajem było zatykanie na polach krzyżyków zrobionych z gałązek palm oraz procesje konne objeżdżające granice pól, które miały przynieść urodzaj i ochronę plonów.

**Wróżby i zwyczaje wielkanocne**

Ostatnie dwa dni postu były wielkim przygotowaniem do święta. Wypędzano wtedy ubogie, postne jedzenie. W tym celu odprawiano np. rytuał zwany pogrzebem żuru, który polegał na rozbijaniu naczyń z zupą i pozbywaniu się jej resztek. Rozprawiano się również z rybami, szczególnie ze śledziami, które przybijano do drzwi lub drzew.
Wielka Sobota natomiast była dniem radosnego oczekiwania. Zanoszono wtedy do kościoła, przygotowane wiele dni wcześniej, pokarmy do święcenia. Od najdawniejszych czasów ze Świętami Wielkanocnymi kojarzone jest jajko, w tradycji chrześcijańskiej symbol zmartwychwstałego Chrystusa i nowego życia, w tradycji ludowej – symbol wszelkiego początku, siły, zdrowia, płodności i miłości. Niemal wszystkie kultury przypisywały szczególne znaczenie jajku, ponieważ miało zalążek życia oraz było źródłem wszelkiego początku, energii i doskonałego kształtu. W wielu mitach to właśnie z jajka powstał świat albo z niego wyłania się istota boska. W koszach ze święconką znajdowały się między innymi: jaja – symbol odradzającego się życia i zwycięstwa nad śmiercią, chleb jako pożywienie niezbędne i podstawowe mające zagwarantować dobrobyt i powodzenie, sól chroniąca od zepsucia, chrzan dostarczający siły oraz wędlina zapewniająca zdrowie, płodność i dostatek. Obecnie święcimy tylko wybrane produkty.
Również z wodą święconą związane były liczne wróżby wielkanocne: kropienie domowników i dobytku chroniło od nieszczęść i zapewniało zdrowie. Natomiast kąpiel w rzece lub jeziorze w Wielki Czwartek zapewniała urodę i gładką cerę.

Fot. Pixabay

**Zabawy nie tylko dla dzieci**

Świątecznemu ucztowaniu często towarzyszą śniadaniowe zabawy wielkanocne dla wszystkich członków rodziny. Jedną z najbardziej popularnych, znaną już w XV wieku w Polsce, jest stukanie się jajkami ugotowanymi na twardo. Wygrywa ta osoba, której jajko nie popęka, a zwycięstwo wróży szczęście w nadchodzącym roku. Grą, która wymaga precyzji jest turlanie jajek po niewielkiej pochyłości lub torze przeszkód. Jednak najbardziej oczekiwaną zabawą jest poszukiwanie zajączka, który ukrył słodycze lub inne upominki w różnych częściach domu, czy ogrodu.

**Joanna Karzyńska**

## CO WŁOŻYĆ DO WIELKANOCNEGO KOSZYCZKA?

Polska tradycja Świąt Wielkiej Nocy jest niezwykle bogata, silna i zakorzeniona w świecie symboli. Mimo, że wiele obrzędów i rytuałów odeszło w niepamięć, wciąż większość z nas przygotowuje koszyczki ze święconką i zasiada do uroczystego śniadania. Chrześcijański zwyczaj święcenia pokarmów narodził się w VIII wieku, choć w Polsce przyjął się dopiero w XIV.

Jak powinna wyglądać idealna święconka? Koszyk wielkanocny to część tradycji świąt wielkanocnych. W różnych regionach Polski koszyczek wielkanocny wygląda nieco inaczej, są jednak podstawowe produkty, bez których nie powinniśmy się wybierać na święcenie. W koszyczku wielkanocnym nic nie jest przypadkowe - każdy produkt i każda potrawa ma swoją symbolikę. Jakie?
- baranek - symbol zwycięstwa życia nad śmiercią
- jajko - znak odradzającego się życia
- chleb - ciało Chrystusa
- kiełbasa i wędlina - symbolizują dostatek, zdrowie i płodność
- woda - znak przygotowania do nowego życia
- sól - symbol oczyszczenia
- ciasto - metafora umiejętności i doskonałości
- chrzan - znak siły fizycznej i krzepy

W koszyczku wielkanocnym powinien znaleźć się także bukszpan. Choć jest tylko ozdobą, nawet on ma swoją symbolikę - oznacza radość i nadzieję na zmartwychwstanie.

fot.arch.GO

## RODZINNE WARSZTATY WIELKANOCNE W PRZEDSZKOLU SP NR 2 W MŁAWIE

fot. SP nr 2 w Mławie

Święta Wielkanocne są bardzo radosnym czasem, na który z utęsknieniem oczekują zarówno dzieci jak i dorośli. Tuż przed Wielkanocą w przedszkolu SP nr 2 nadszedł czas świątecznych przygotowań i dekoracji. Z tej okazji zorganizowane zostały warsztaty wielkanocne, podczas których dzieci z rodzicami tworzyły ozdoby na wielkanocny stół. W repertuarze rękodzieł były palmy, ozdabianie pisanek, kolorowe wianuszki, kurczaki, a także ozdabianie różnymi technikami zajączka wielkanocnego.
We wspaniałym gronie, miłej atmosferze, wśród utalentowanych mam i tatusiów, pomysłów było bardzo wiele. Nasze sale zamieniły się na moment w pracownie artystyczne. Rodzice odkrywali swoje talenty plastyczne, a dzieci zamieniły się w prawdziwych artystów. Wspólnie spędzony czas przyniósł wszystkim wiele uśmiechu i radości.

**SP nr 2 w Mławie**

eprasa.pl d89a87081e

Szanowni Mieszkańcy Powiatu Mławskiego!

Z okazji

**Świąt Wielkanocnych**

składamy Państwu najserdeczniejsze życzenia zdrowia, radości i spokoju. Niech Zmartwychwstanie Pańskie napełni serca nadzieją, a rodzinne spotkania przy wielkanocnym stole przyniosą wiele ciepła i wzajemnej życzliwości.

Przewodniczący Rady Powiatu Mławskiego
Jan Warecki

Wicestarosta
Tomasz Chodubski

Starosta Mławski
Witold Okumski

2825otm1-a-M

Z okazji **Świąt Wielkanocnych** życzymy dużo zdrowia, wiosennego optymizmu, wszelkiej pomyślności i radości. Niech tegoroczne Święta staną się okazją do pojednania i okazywania sobie miłości i szacunku.

FAST-FOL Recycling

3225otm1-a-M

Z okazji

**Świąt Wielkanocnych**

składamy serdeczne życzenia zdrowia, spokoju oraz wszelkiej pomyślności. Niech ten wyjątkowy czas będzie pełen nadziei, życzliwości i dobrych chwil spędzonych w gronie bliskich.

A O R P S M

**Przewodniczący Rady Miasta**

**Burmistrz Miasta Mława**

3425otm1-a-M

eprasa.pl d89a87081e

POLMED® diagnostyka

Mława, ul. Spółdzielcza 2

REZONANS MAGNETYCZNY
w ramach NFZ lub prywatnie

Dostępne terminy

663 722 430 mlawa@polmeddiagnostyka.pl

3625otm1-a-M

*Z okazji Świąt*

*Zmartwychstania Pańskiego*

*składamy najserdeczniejsze życzenia*
*spokoju, radości, miłych spotkań*
*w gronie rodziny i przyjaciół*
*oraz nadziei w życiu i wiary w dobro.*
*Niech tegoroczne Święta Wielkanocne*
*staną się dla nas wszystkich okazją*
*do pojednania i okazywania sobie miłości.*

*Przewodnicząca Rady Gminy*
*Iwona Zabuska*

*Wójt Gminy Wiśniewo*
*Grzegorz Woźniak*

3825otm1-a-M

3925otm1-a-M

eprasa.pl d89a87081e

# PONAD 662,6 TYS. WNIOSKÓW O RENTĘ WDOWIĄ

WDOWIE LUB WDOWCOWI PRZYSŁUGUJE PRAWO DO TZW. RENTY WDOWIEJ WYŁĄCZNIE PO OSTATNIM MAŁŻONKU. WARTO PODKREŚLIĆ, ŻE PRAWO DO WYPŁATY ŚWIADCZEŃ W PRZYPADKU ZBIEGU Z RENTĄ RODZINNĄ WYGASA Z DNIEM POPRZEDZAJĄCYM ZAWARCIE NOWEGO ZWIĄZKU MAŁŻEŃSKIEGO PRZEZ OSOBĘ UPRAWNIONĄ. DO TEJ PORY DO ZUS WPŁYNĘŁO PONAD 662,6 TYS. WNIOSKÓW.

Do tej pory do ZUS wpłynęło ponad 662,6 tys. wniosków o tzw. rentę wdowią, z czego ponad 505,3 tys. złożono na Salach Obsługi Klientów, ponad 22,6 tys. złożono elektronicznie przez Platformę Usług Elektronicznych eZUS, a ponad 134,6 tys. wysłano pocztą – informuje Wojciech Ściwiarski, rzecznik prasowy ZUS w województwie mazowieckim.

Fot. ZUS

**Liczba złożonych wniosków w województwie mazowieckim z odziałem na oddziały ZUS:**

- Do Oddziału ZUS w Płocku do tej pory wpłynęło ponad 15,5 tys. wniosków.
- Do Oddziału ZUS w Radomiu do tej pory wpłynęło ponad 12,5 tys. wniosków.
- Do Oddziału ZUS w Siedlcach do tej pory wpłynęło ponad 8,3 tys. wniosków.
- Do trzech Oddziałów ZUS w Warszawie do tej pory wpłynęło ponad 38,9 tys. wniosków.

**Renta wdowia nie jest nowym świadczeniem, to połączenie dwóch świadczeń emerytalno-rentowych, z czego jednym świadczeniem musi być renta rodzinna. Aby móc pobierać rentę wdowią, należy jednak spełnić określone warunki:**

- mieć co najmniej 60 lat (w przypadku kobiet) lub 65 lat (w przypadku mężczyzn),
- do dnia śmierci małżonka pozostawać z nim we wspólności małżeńskiej,
- nabyć prawo do renty rodzinnej po zmarłym małżonku nie wcześniej niż przed ukończeniem 55 lat (kobieta) i 60 lat (mężczyzna),
- nie pozostawać obecnie w związku małżeńskim.

Wdowie lub wdowcowi przysługuje prawo do zbiegu świadczeń z rentą rodzinną wyłącznie po ostatnim małżonku. Warto podkreślić, że prawo do wypłaty świadczeń w przypadku zbiegu z rentą rodzinną wygasa z dniem poprzedzającym zawarcie nowego związku małżeńskiego przez osobę uprawnionym – dodaje rzecznik.

### Maksymalna wysokość świadczeń

Wysokość sumy świadczeń ustalonych w zbiegu nie może przekraczać trzykrotności kwoty najniższej emerytury, tj. obecnie 3 x 1878,91 zł, czyli łącznie 5636,73 zł brutto. W przypadku, gdy suma świadczeń w zbiegu przekroczy trzykrotność najniższej emerytury, świadczenie zostanie pomniejszone o kwotę przekroczenia. Obecnie wdowy i wdowcy mogą pobierać jedno świadczenie – wyższe lub wybrane spośród dwóch dostępnych opcji: rentę rodzinna lub własne świadczenie, takie jak np. emerytura, renta z tytułu niezdolności do pracy czy emerytura rolnicza. W przyszłym roku będą mieli możliwość wyboru: otrzymywać pełną rentę rodzinną oraz 15 proc. własnego świadczenia lub odwrotnie. Warto zaznaczyć, że od 1 stycznia 2027 r. drugie świadczenie zostanie zwiększone z 15 do 25 proc.

### Kiedy i jak można złożyć wniosek?

Od 1 stycznia 2025 r. można składać wnioski o tzw. rentę wdowią, przy czym prawo do tego świadczenia zostanie przyznane od miesiąca, w którym złożony został wniosek, jednak nie wcześniej niż od 1 lipca 2025 r. W przypadku wniosków złożonych do końca lipca 2025 r., prawo do renty wdowiej będzie przysługiwało od 1 lipca 2025 r. Wnioski można składać do ZUS w formie elektronicznej – przez Platformę Usług Elektronicznych eZUS lub w tradycyjnej, papierowej formie na Salach Obsługi Klientów. Wniosek można również wysłać pocztą.

Osoby, które posiadają już ustalone prawo do renty rodzinnej oraz do własnego świadczenia, nie muszą dołączać żadnych dokumentów do wniosku o ustalenie zbiegu świadczeń z rentą rodzinną. Jeśli zdecydują się złożyć elektronicznie wniosek o „rentę wdowią", a nie posiadają jeszcze konta w systemie eZUS, pracownik Zakładu pomoże im je założyć. Wystarczy skontaktować się z ZUS. Można to zrobić osobiście, podczas e-wizyty, przez cot@zus.pl lub telefonicznie 22 560 16 00.

### Ankieta oraz kalkulator o rencie wdowiej – sprawdź, czy skorzystasz

Od stycznia ZUS udostępnił na swojej stronie internetowej zus.pl ankietę, która pomoże jasno określić, czy dana osoba uzyska prawo do tzw. renty wdowiej. Wystarczy odpowiedzieć na siedem pytań, między innymi o płeć, datę urodzenia, datę śmierci żony/męża, tzw. wspólność małżeńską czy wysokość pobieranych świadczeń.

Na stronie internetowej jest również dostępny kalkulator. To narzędzie, w którym można policzyć szacunkową wysokość łączonych świadczeń: renty rodzinnej po zmarłym małżonku i własnego świadczenia, np. emerytury lub renty z tytułu niezdolności do pracy. Narzędzie podpowie, który wariant wypłaty będzie najkorzystniejszy. Jeśli masz prawo do tzw. renty wdowiej, możesz sprawdzić, jaką kwotę ZUS będzie Ci wypłacać od lipca.

WNIOSKI O RENTĘ WDOWIĄ (SYMBOL ERWD) MOŻNA SKŁADAĆ W WERSJI PAPIEROWEJ ORAZ ELEKTRONICZNEJ. OSOBY, KTÓRE JUŻ SPEŁNIAJĄ WARUNKI DO ZBIEGU MAJĄ CZAS NA ZŁOŻENIE WNIOSKU DO KOŃCA LIPCA 2025 R., BOWIEM ŚWIADCZENIE BĘDZIE PRZYZNAWANE OD MIESIĄCA ZŁOŻENIA WNIOSKU, ALE NIE WCZEŚNIEJ NIŻ OD 1 LIPCA 2025 R.

Jeśli suma wypłacanych świadczeń będzie wyższa niż trzykrotność najniższej emerytury (obecnie 5 342,88 zł brutto), zostanie pomniejszona o kwotę przekroczenia.

### Zamów wizytę w ZUS – bez czekania w kolejce

Zakład od dłuższego czasu oferuje swoim klientom możliwość umawiania wizyt na konkretny dzień i godzinę. To znaczące udogodnienie, które pozwala zaoszczędzić czas osobom, które chcą załatwić swoje sprawy osobiście w ZUS-ie. Umawiając wizytę, można wybrać dogodny termin, a wówczas taki klient zostanie obsłużony bez konieczności czekania w kolejce. Warto skorzystać z tej opcji. Zarezerwować wizytę w Zakładzie można elektronicznie, za pośrednictwem PUE/eZUS lub aplikacji mobilnej mZUS. Seniorzy, którzy nie zdecydowali się jeszcze na założenie konta na platformie e-ZUS, mogą umówić wizytę telefonicznie.

eprasa.pl d89a87081e

# Krzyżówka klasyczna z hasłem

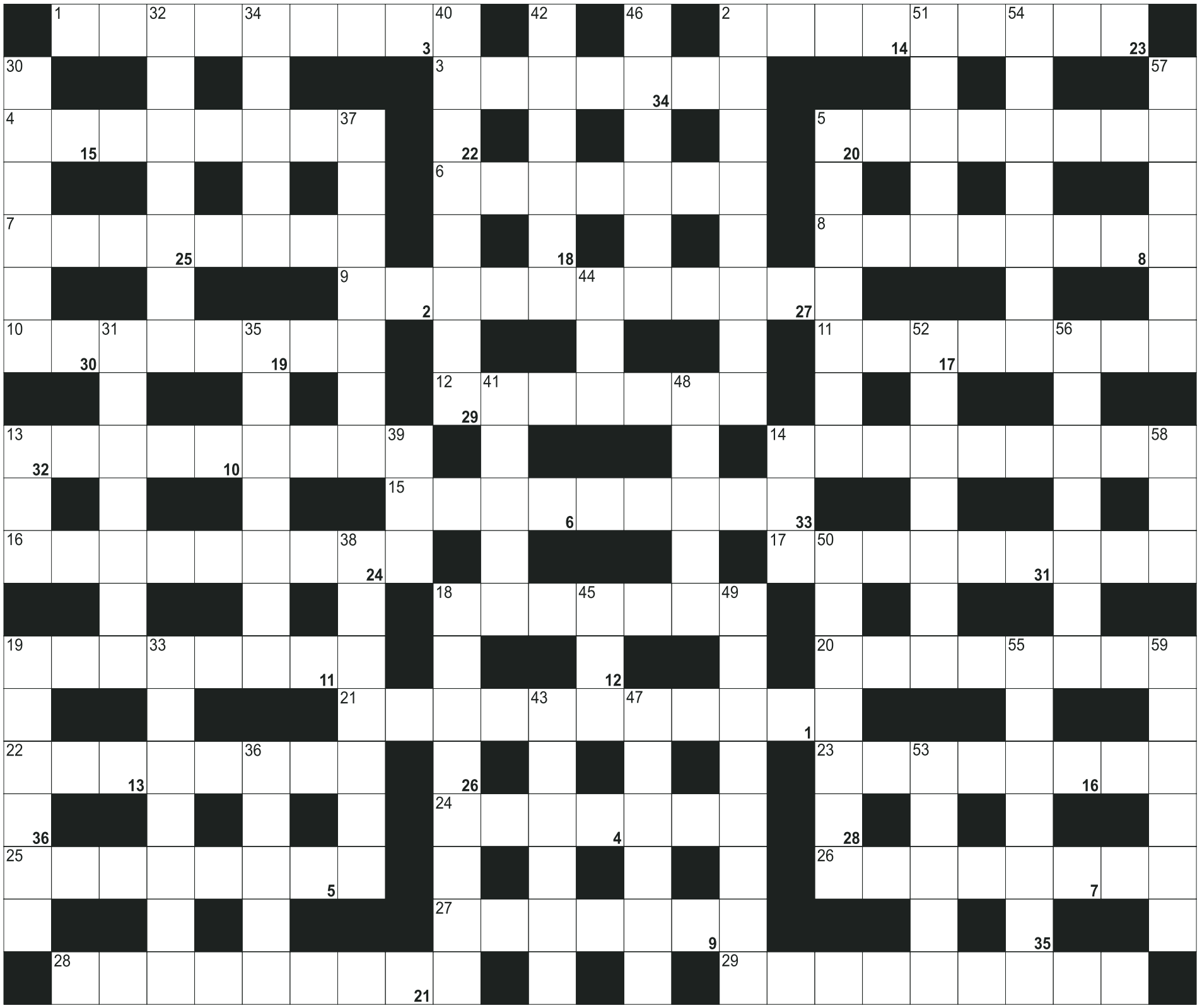

**Litery z pól ponumerowanych od 1 do 36, utworzą rozwiązanie - przysłowie:**

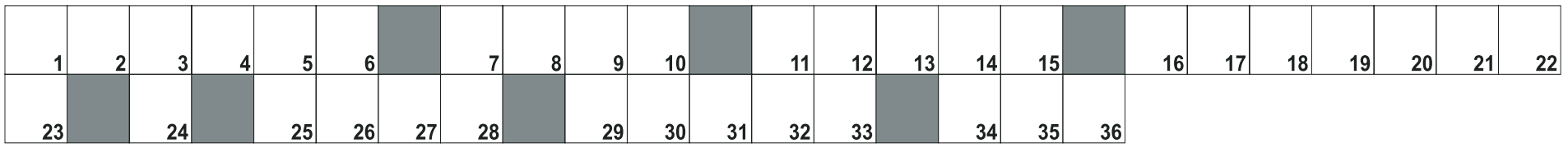

**POZIOMO:** 1) wkrętak; 2) przejść na wyższe stanowisko; 3) pracuje w rzeźni; 4) statek z napędem parowym; 5) choruje na nią diabetyk; 6) krajowy w numerze telefonu; 7) stolica Tadżykistanu; 8) pierwszy Cesarz rzymski; 9) miasto XVII Zimowych Igrzysk Olimpijskich; 10) największe miasto Małej Litwy; 11) mitologiczny król Itaki; 12) cienka szklana powłoka na ceramice; 13) ruchome ramię dźwigu; 14) Anders Fogh, były sekretarz NATO; 15) możliwy, wykonalny, dostępny; 16) zupa z kapusty; 17) zajęcie piosenkarza; 18) mieszkańcy Krakowa; 19) drugie największe miasto Japonii; 20) Republika Południowoafrykańska inaczej; 21) zamieszkują Bretanię; 22) narzędzie fryzjerki; 23) napisy przed filmem; 24) dla sprinterów i płotkarzy; 25) z plastrem w samochodzie; 26) córka Belusa i Don w mitologii celtyckiej; 27) miasto z grobem apostoła św. Mateusza; 28) chmara niszczących owadów; 29) dawne województwo z Grójcem

**PIONOWO:** 2) zapora wodna na rzece Wolta; 5) różyczka lub ospa; 13) orientalna, głęboka patelnia; 14) leśny kot z pędzelkami; 18) na kanapki lub do gotowania; 19) stolica stanu Alaska; 30) pod filiżanką; 31) potrawa z ryby lub mięsa w galarecie; 32) obfitość plonów; 33) dzieło Homera; 34) gwiazdozbiór z gwiazdą Rigel; 35) "... Grandet", powieść Balzaka; 36) Zuzanna w przedszkolu; 37) młode krowy; 38) masyw górski z jaskinią Wieriowkina; 39) wysoka fryzura; 40) stolica Libii; 41) kolekcja np. znaczków; 42) dramat Stanisława Wyspiańskiego; 43) tragedia Szekspira z Desdemoną; 44) He dla chemika; 45) siodłany przed jazdą; 46) Ghandi, była premier Indii; 47) piłkarskie dośrodkowanie inaczej; 48) autor "Wehikułu czasu" i "Wojny światów"; 49) urządzenie do przepłukiwania jam ciała; 50) zbiorowa, pisemna prośba do władz; 51) jeden z Brytyjczyków; 52) największa wyspa archipelagu Tanimbar; 53) wysuszony sok mleczny z makówek; 54) dynastia Szwedzka panująca też w Polsce; 55) wyraz łączący dwa zdania; 56) dzielnica Warszawy; 57) pierwiastek Mg; 58) antonim "tak"' 59) stolica Angoli

eprasa.pl d89a87081e

# Szukasz Klientów?

**e-mail: redakcja@kuriermlawski.pl**

## PRACA

**POSZUKUJE** pracownika w Gospodarstwie Rolnym w Gminie Grunwald. Tel.do kontaktu :509-095-745

**ZATRUDNIĘ** do pracy w gospodarstwie. tel. 668-397-005

**ZATRUDNIĘ** opiekunkę do osoby starszej chodzącej z demencją, opieka całodobowa z zamieszkaniem i wyżywieniem, Nowe Miasto Lubawskie, szczegóły telefonicznie w godzinach 17.00-20.00, tel.505-937-655.

## SPRZEDAM

**DREWNO** opałowe sprzedam, różne gatunki, suche, oraz w workach na rozpałkę, tel.504-250-135.

**DREWNO** opałowew tylko w powiecie Nowomiejskim i Iławskim sprzedaję- brzoza, buk, sosna oraz rozpałka sosnowa i brykiet olchowo-bukowy oraz buk z kloca pocięty, zapewniam transport, tel.697-768-908.

**NML** Sprzedam duże kowadło+ nową dużą kotlinę, tel.798-615-052.

**NML** Sprzedam rodziny pszczele na ramce DADANT, tel.668-987-354.

**SPRZEDAM/ZAMIENIĘ** maszyny stolarskie z wyposażeniem, 500-077-522

## NIERUCHOMOŚCI

!-**KANCELARIA** NIERUCHOMOŚCI-GUTKOWSKI, jesteśmy dla Państwa od XXw. NIERUCHOMOŚCI-SPRZEDAŻ-KUPNO-WYNAJEM, Iława, ul.Niepodległości 8/13, www.gutkowski-nieruchomości.pl, e-mail:ilawa@gutkowski-nieruchomości.pl, tel.89-649-31-19, tel.604-222-552

**SPRZEDAM** działki budowlane 20ar sołectwo Kamionka/Wioska Garncarska, gm.Nidzica, 886-455-151

**SPRZEDAM** ziemię rolną 4,30ha. Kanigowo, gm.Nidzica, 660-587-901

## AUTO-MOTO

**NI/SPRZEDAM** skuter 3-kołowy, elektryk, 2022r. OC- 08.25, cena-3800zł,, 535-037-961

**NML** Sprzedam Ford KA, hatchback, 1.2 benzyna (63KM), 2018r., kolor niebieski, stan dobry wizualny i techniczny, 30.000zł do negocjacji, tel.696-581-285.

**NML** Sprzedam Opel Zafira 1.9TDI, 2008r., tel.792-022-811.

**NML** Sprzedam Toyota Auris 1.4 benzyna, 2013r., przebieg 103.500km, Nowe Miasto Lubawskie tel.603-430-353.

**NML** Sprzedam VW Touran 2.0TDI, 2003r., 7-osobowy, hak, el.szyby, przebieg 316.000km, tel.781-037-074.

**SKUP** AUT stan obojętny, w promieniu 100km od Nowego Miasta Lubawskiego, tel.605-070-911.

## USŁUGI

**CZYSZCZENIE** tapicerek meblowych,kanap, dywanów., 513-035-033

**GLAZURA**, terakota, panele podłogowe, malowanie mieszkań oraz drobne remonty, tel.502-440-797.

**NAPRAWA** pralek, lodówek i zmywarek, 606-359-662

**NAPRAWA** ROWERÓW, WSZYSTKIE MODELE oraz hulajnogi- tylko sprawy mechaniczne i rowery elektryczne- tylko sprawy mechaniczne. Brodnica, tel.781-145-484.

**SPRZĄTANIE** biur, zakładów, firm, 513-035-033

**USŁUGI** BUDOWLANE- budowa domów, budynków inwentarskich, docieplenia, ogrodzenia, pokrycia dachowe, układanie kostki brukowej tel.725-217-093

**USŁUGI** DEKARSKO- BLACHARSKIE Piotr Zawacki tel.888-373-282.

## RÓŻNE

**WYPRZEDAŻ** stoły, ławki,altany, domki dziecięce. Usługi wykonam na zamówienie., 500-077-522

## ZWIERZĘTA

**SKUP** bydła rzeźne i eksportowe, wysokie ceny szybka płatnosć, 451-521-555

## ROLNICTWO

### maszyny rolnicze

**GRUBER** 3,2m, talerzówka półzawieszana 2,8m, wał posiewny hydraulicznie składany 6,2m Vaderstad, opryskiwacz zawieszany 600L- 12m, przewracarko zgrabiarka-sprzedam tel.604-147-688, tel.698-703-449.

**PŁUG** Overum trzy i czteroskibowy zagonowy, opryskiwacz zawieszany 1000L-16m, podajnik zbożowy 12m, suszarnia do zboża, gruber 3,5m, rozrzutnik obornika Tandem- sprzedam tel.604-147-688, tel.698-703-449.

**SKUP** CIĄGNIKÓW i MASZYN ROLNICZYCH, tel.605-070-911.

**SPRZEDAM-C360,** przyczepa, sadzarka, siewnik, redła, kosiarka, talerzówka, opryskiwacz, pług, 698-220-636

### produkty rolne

**NML** Sprzedam łubin wąskolistny słodki Boruta, wały posiewne podnoszone i ciągane, pojedyńcze pierścienie, tel.666-292-021.

**NML** Sprzedam mieszankę zbożową, tel.792-022-811.

**SARADELĘ** sprzedam, tel.508-580-030.

**SIANO** i słomę bele- suche, sprzedam tel.519-356-781.

**SPRZEDAM** pszenżyto zeszłoroczne, Wierzbowo k./Kozłowa, 785-541-026

NOWY KURIER mławski.pl

wski.pl • kuriermlawski.pl • kuriermlawski.pl • kuriermlawski.pl • kuriermlawski.pl • kuriermlawski.pl • kuriermlawski.pl • kuriermlawski.pl • kuriermlawski.pl • kuriermlawski.pl • kuriermlawski.pl • kuriermlawski.pl • kuriermlawski.pl • kuriermlawski.pl • kuriermlawski.pl • kuriermlawski.pl • kuriermlawski.pl • kuriermlawski.pl • kuriermlawski.pl • kuriermlawski.pl • kuriermlawski.pl • kuriermlawski.pl • kuriermlawski.pl wski.pl • kuriermlawski.pl • kuriermlawski.pl • kuriermlawski.pl • kuriermlawski.pl • kuriermlawski.pl • kuriermlawski.pl • kuriermlawski.pl • kuriermlawski.pl •kuriermlawski.pl • kuriermlawski.pl • kuriermlawski.pl • kuriermlawski.pl • kuriermlawski.pl • kuriermlawski.pl • kuriermlawski.

# 46. FINAŁ POWIATOWEGO TURNIEJU BEZPIECZEŃSTWA W RUCHU DROGOWYM

fot. KPP w Mławie

O miejsca na podium rywalizowali uczniowie z 16 szkół podstawowych z terenu miasta i powiatu, podzieleni na dwie grupy wiekowe. Bezkonkurencyjni okazali się gospodarze wydarzenia – obie drużyny ze Szkoły Podstawowej w Wieczfni Kościelnej, które zdobyły pierwsze miejsca w swoich kategoriach. Organizatorami tegorocznego turnieju byli: Powiatowy Ośrodek Doskonalenia Nauczycieli w Mławie oraz Komenda Powiatowa Policji w Mławie. Gospodarzem wydarzenia była Szkoła Podstawowa w Wieczfni Kościelnej.

Uczestnicy musieli wykazać się nie tylko teoretyczną wiedzą na temat przepisów i zasad ruchu drogowego, ale również praktycznymi umiejętnościami na rowerowym torze przeszkód. Zmagania wymagały dużej koncentracji, precyzji i znajomości przepisów.

**Klasyfikacja końcowa turnieju:**
I grupa wiekowa:
I miejsce – Szkoła Podstawowa w Wieczfni Kościelnej
II miejsce – Szkoła Podstawowa w Radzanowie
III miejsce – Szkoła Podstawowa w Głużku
II grupa wiekowa:
I miejsce – Szkoła Podstawowa w Wieczfni Kościelnej
II miejsce – Szkoła Podstawowa w Windykach
III miejsce – Szkoła Podstawowa w Uniszkach Zawadzkich

Nagrody zwycięzcom wręczyli: Starosta Mławski – pan Witold Okumski, Dyrektor Powiatowego Ośrodka Doskonalenia Nauczycieli w Mławie – pani Jolanta Bem, oraz I Zastępca Komendanta Powiatowego Policji w Mławie – nadkom. Robert Górczyński. Wszystkim uczestnikom serdecznie gratulujemy i życzymy dalszych sukcesów!

**asp.szt. Anna Pawłowska**

REKLAMA

1425otbp-c-M

eprasa.pl d89a87081e

NOWY KURIER MŁAWSKI
WTOREK || 15.04.2025

# WSPOMNIENIA PANI HELENY ALINY GAUDEN

PREZENTUJEMY SIÓDMĄ CZĘŚĆ WSPOMNIEŃ PANI HELENY ALINY (Z D. MIODUSZEWSKIEJ) GAUDEN, (UR. 1918 - ZM. 2004 R., POCHODZĄCEJ ZE WSI KULANY, GM. WIECZFNIA KOŚCIELNA, POW. MŁAWSKI), ZAMIESZKAŁEJ W IWCU K. TUCHOLI, 28-29 VI 2002 R.

Zbiory autora

Wujostwo. Pierwsza od lewej: siedzi Stefania (z d. Fabisiak) Kurowska, na krześle siedzi wuj Feliks Kurowski, z prawej siedzi mały Tadeusz Michalski. Klimontów, ok. 1927 r.

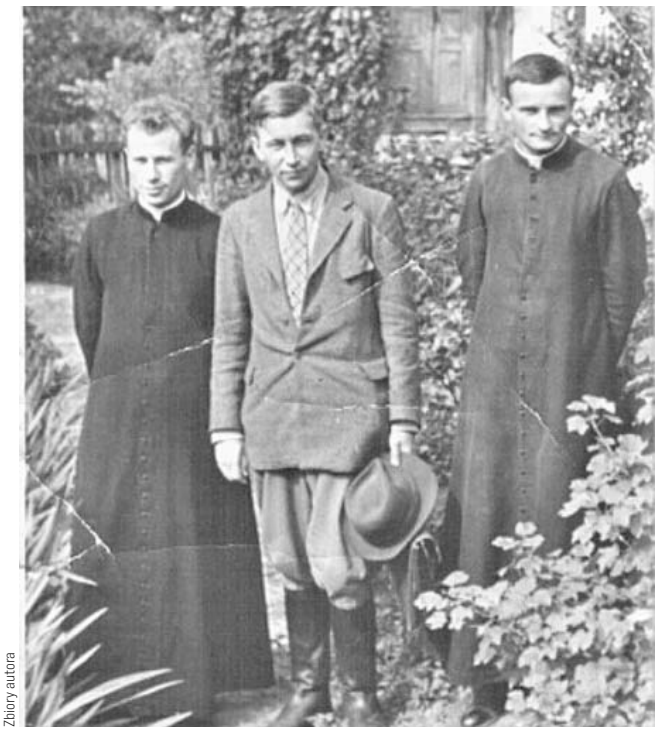

Zbiory autora

Od prawej: kleryk T. Michalski, lata 30/40. XX w.

**Familia Michalskich z Giedni, Dzierzgowa oraz Kulan w latach 1868 – 1958**

Wspomina jedna z krewnych, kuzynka księdza Tadeusza Michalskiego, Stanisława (z d. Frankowska) Pokropska: (...) << kiedyś ks. Michalski zwierzył się, może żartował, że poszedł na księdza, dlatego że jego dziadek Wincenty Michalski, miał też zostać księdzem. Ale zaniechał tego (...) >>.

**Ks. Tadeusz Michalski**

Ks. T. Michalskiego wspominam dobrze, bo nie raz go potłukłam, aż się ucieszył, ha ha (...). Pamiętam Tadeusza jeszcze z Kulan, kiedy był małym chłopcem. Miał chyba 12 lat jak on poszedł tam do tej (ciotki Stefanii) Kurowskiej (ur. 1883 r.). (Byliśmy rówieśnikami). Tak, (ja z 1918 r.), Leonka (z d. Karasek Michalska) była z 1917 r., a Tadeusz z (24 XI) 1916 r. My tak wszyscy razem się bawilim, razem chodzilim i razem się kłócilim. A on był księdzem chyba od urodzenia. (Wcześnie poczuł powołanie do stanu kapłańskiego, już jako dziecko ?) Tak. No, my jako dzieci ... .

Ojciec (mój) zrobił mi kiedyś taki wózek, drabiniasty. To my siadaliśmy we dwoje, czworo w ten wózek, a dwoje koni było co ciągnęli, jakieś dzieci. To para młoda siedziała, drużba z druhną siedzieli na tym wózku i jechaliśmy tym wózkiem. A jak dojechalim, to Tadeusz śluby nam dawał, wiesz. Dlatego ja mówię, że on od urodzenia chyba był tym księdzem. Tak się bawiliśmy.

A u Pasymowskich, może jeszcze pamiętasz, tam na tym chlewie, to ono jeszcze do dziś chyba jest, taki dymik nazywali. Teraz tak na środku chlewa, ale tu u góry była taka luka, że można było siano prosto tam podawać na chlew. To my w tym dymiku zawsze. (Tadeusz) odprawiał nam, kazania mówił, ha ha. Tak go pamiętam. Wymyślał (kazania) jako dziecko. A później jak miał może 12, czy 13 lat miej więcej, to pojechał do tej (siostry matki, Stefanii) Kurowskiej. Ona się nim zajęła i naprawdę tym księdzem został.

Kiedy byliśmy u Krysi, tej z Pasymowskich na weselu (w 1967 r.), to mu przypominałam. Mówię (do Tadeusza) pamiętasz jak to było, he he. To też pamiętał jako dzieci, że tak dokazywaliśmy. No, cóż więcej o nim ? Przyjeżdżał (m.in. do Kulan i Wieczfni), to też nie było tego, że ludzi nie znał. Tylko każdy go znał, z każdym porozmawiał. Bardzo był towarzyski (...). Dał np. Irce 5 zł., bo coś tam ... . Taki był i taki szczery. Oddałby Ci ostatek. Tak go pamiętam. Z powołania ksiądz. Nie tak, że ile mi dasz, tylko że jeszcze dawał od siebie. A jak do Nidzicy przyjechał, to też słyszałam od Ireny, że jak wyszedł z kazaniem, to mówi że jak poszedł z tacą, to ludzie tak mu sypali na tą tackę, że tak umiał piękne kazanie powiedzieć. Kaznodzieją był. Umiał przemawiać do ludzi. Byliśmy kiedyś na weselu w Nidzicy (z męża strony) i właśnie ta Irena mi opowiadała (...). Nie wiem co Ci jeszcze powiedzieć ? No, przyjeżdżał i rodzinę odwiedzał w wakacje. Zawsze też starał się do Kulan przyjechać. (Był także w V 1958 r. na pogrzebie swojego ojca Władysława Michalskiego, spotykając się m. in. z liczną rodziną w Kulanach i Wieczfni).

Zbiory Danuty Kwiatek

Kleryk Seminarium Duchownego Tadeusz tMichalski. Sandomierz, ok. 1939 r.

**Ks. Tadeusz i ciocia Kurowska**

Kiedy był już tym księdzem, to przyjeżdżała (często ciotka Kurowska), przeważnie z nim. Wtedy najbardziej wolała do Leonki iść, bo najlepiej się nią opiekowała. (Tak) twierdziła. Było to już po wojnie w Nidzicy. (Wiem, że kiedy ks. Tadeusz pojechał do USA w 1965 r., to Kurowska mieszkała przez 1. rok w Nidzicy). A to mogła mieszkać. Przekazywał tylko (ks. Tadeusz), aby jej nikt krzywdy nie zrobił. (Ciocia Kurowska zajęła się Tadeuszem w dzieciństwie, a on potem ciocią na starość). To jest prawda. W życiu swoich dzieci nie miała. (Mąż jej Feliks w VIII 1944 r. zginął). Widzisz, oni tylko siebie mieli nawzajem. Genia (z d. Michalska Klatt ur. 1906 r., siostra Tadeusza) w między czasie pewnie wyszła za mąż (w 1935 r. w Jabłonnie k. Warszawy. Tam gdzie mieszkała rodzina Antoniego Wójcickiego ur. 1868 r. i pochodzącego z Wieczfni. Genowefa Anastazja /z d. Michalska/ Klatt, to drugie St. Kurowskiej przysposobione dziecko na wychowanie). (Genia) to (była) już starsza panienka. Ona była najstarsza z rodzeństwa. A jak Apolonia (z d. Fabisiak Michalska) umarła (w 1925 r.), to Genię (córkę jej), krótko zaraz wzięła ciocia do siebie, która była bezdzietna. Tych młodszych z rodzeństwa zostawiła. (Później wzięła dopiero Tadeusza do siebie). Później, później.

(Wiem, że Feliks Kurowski, mąż Stefanii był sekretarzem gminy). Tak gminy. (Załatwił podobnież najpierw posadę w gminie Ułęż Genowefie (M.) Klatt ?). Tak, tak, a później już śluby dawała (w urzędzie gminy Iłów k. Sochaczewa). A Michał (Michalski, brat jej) to się jeszcze śmiał. Mówił, Ty z nimi nie rozmawiaj. A ja pytam czemu ? A on mi na to, bo oni śluby oddają, to nie ma co z nimi, he, he.

**Michał, brat ks. Tadeusza**

Michał, jak to Michał (był mistrzem ślusarsko-mechanicznym w Nidzicy i tam miał swój warsztat w latach 1945 - 1976), na pewno wiesz ? (Rzemiosła kowalskiego nauczył się u swego ojca Władysława Michalskiego w Kulanach w latach 1933-37. Natomiast specjalność rusznikarską nabył będąc w wojsku w 3 Pułku Strzelców Konnych w Wołkowysku, 1937-39 r. W czasie kampanii wrześniowej 1939 r. był m. in. w taborach pułkowych, zajmując się naprawą i konserwacją broni. Po ucieczce z sowieckiego transportu kolejowego i powrocie do domu w Kulanach w X 1939 r., trafił na przymusowe roboty do Neidenburga /Nidzicy/. Pracując u Niemca Rexina w warsztacie samochodowym, w którym później sam pracował). Ale tak też, to nie był lichy chłopak. Nie raz zrobił, to co nie powinien w względem własnego domu. (Pewnie lubił towarzystwo ?). Towarzystwo jest czasami dobre, a czasami złe. A później po jego śmierci (w 1976

eprasa.pl d89a87081e

r.), to też ten Wacek Jankowski, tak wykorzystał tę Leonkę na wszystkie strony. Maszyny pozamieniał, posprzedawał i pocudował. Tak, znasz tę historie ? Aja tak daleko jestem, a o wszystkim wiem, ha, ha.

**Babcie Loenki**

A Leonki (z d. Karasek Michalskiej) babcia, to leżała blisko mojej babci, ale ze strony ojca (Władysława Mioduszewskego), bo z matki (Henryki /z d. Michalskiej/ M.) po prawej stronie, także Mietek (Michalski, mój brat przyrodni) tam leżał. A babcia Leonki, to była matka (Stanisława) Karaska. (Czy Aleksandra /z d. Wójcicka/ Karasek, ur. 1866 r., córka wójta Wieczfni Józefa Wójcickiego w latach 1895 - 1906 i 1909 r.?). Możliwe ? (Ona była pochowana w tym grobie Wójcickich, gdyż na pomniku było jej imię). Tu gdzie są Michalscy ? (Tak). (Nagrobek ten z 1905 r. na cmentarzu w Wieczfni Kościelnej już nie istnieje. Zburzony został ok. 2003 r. Zmiany nagrobka dokonała rodzina Gaworskich, która także jest spokrewniona z rodziną Wójcickich, przez Joannę /z d. Wójcicką, ur. 1859 r./, siostrę Aleksandry /Wójcickiej/ Karasek i Teklę /z d. Wójcicką/ Fabisiak).

Zbiory autora

Pierwszy od prawej klęczy: kleryk Tadeusz Michalski. Nauka w Seminarium Duchownym. Sandomierz, ok. 1939 r.

Zbiory pp. Gołębiewskich

Od lewej: Leontyna (z d. Karasek) Michalska z mężem Michałem Michalskim i pp. Gołębiewscy z Wieczfni. Mława, lata 30. XX w.

Nie, to nie tu. Ona leżała, tak na pół cmentarza w tym poziomie, tak jak oni tu w rogu. To ona na pół cmentarza, i tu by leżała. To tu Leonka stroiła grób tej babci. Ale to musiała być Karaskowa, a to z domu była Wójcicka ? (Tak z domu była Wójcicka). To tego, to nie wiem. Tylko my mówiliśmy (na nią) <<Mała babka>>. (A, to jest mowa na temat nie babci A. Wójcickiej, ale prababci Leontyny, Antoniny /z d. Celmer/ Pasymowskiej /ur. 1849 r./. To ona była nazywana „Małą babcią", a z kolei druga babcia Leonki, Leokadia /z d. Zembrzuska/ Pasymowska /ur. 1875 r./, była nazywana <<Dużą babcią>>. Znam tę historię, że była mała i duża babcia). Tak, to nie znam tego. Ale i tak ja sama się dziwie, że ja to wszystko pamiętam. Po prostu, tak widzę jak te mogiły były. Leonka tu stroiła, a ja tu trochę dalej. Leżała tu babcia moja ze strony ojca, a Leonki babcia, ta mała. (A więc Antonina z d. Celmer). Więc pochodziła z rodziny Celmerów ? Bo Celmery byli tam w Pepłowie, ale to nie z tych (pewnie) ? (Antonina urodziła się w Turowie, a pochodziła z Załęża. I ona wyszła za mąż, za Franciszka St. Pasymowskiego /ur.1843 r./. Z tego związku urodził się dopiero dziadek Leontyny, Jan Pasymowski /ur.1867 r./). A ha.

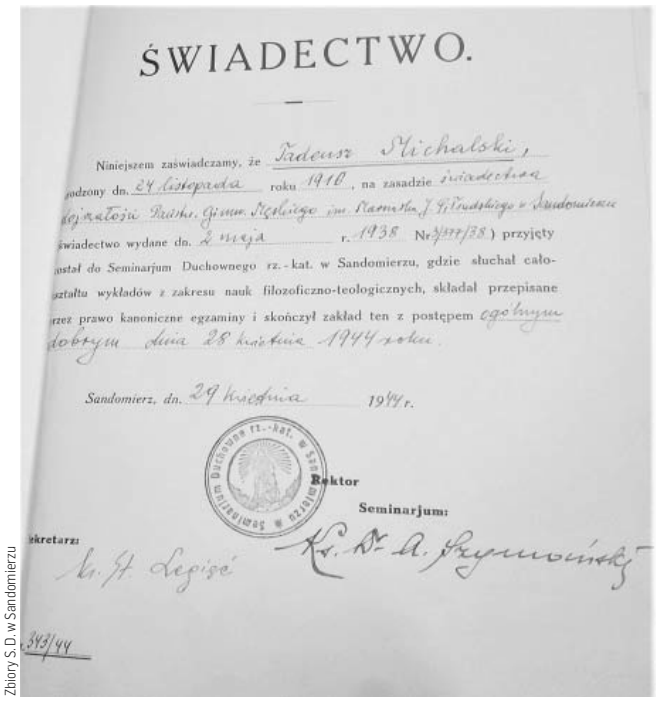

ŚWIADECTWO.

Niniejszem zaświadczamy, że Tadeusz Michalski, urodzony dn. 24 listopada roku 1916, na zasadzie świadectwa dojrzałości Państw. Gimn. Męskiego im. Mamsła J. Piłsudskiego w Sandomierzu (świadectwo wydane dn. 2 maja r. 1938 Nr 4977/38) przyjęty został do Seminarjum Duchownego rz.-kat. w Sandomierzu, gdzie słuchał całokształtu wykładów z zakresu nauk filozoficzno-teologicznych, składał przepisane przez prawo kanoniczne egzaminy i skończył zakład ten z postępem ogólnym dobrym dnia 28 kwietnia 1944 roku.

Sandomierz, dn. 29 kwietnia 1944 r.

Rektor Seminarjum:
Ks. Dr A. Szymański

Sekretarz:
Ks. St. Legisz

343/44

Zbiory S.D. w Sandomierzu

Świadectwo ukończenia Seminarium Duchownego w Sandomierzu, 28 IV 1944 r.

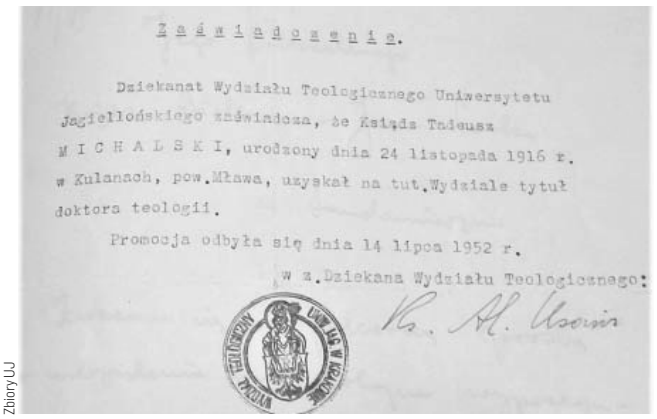

Zaświadczenie

Dziekanat Wydziału Teologicznego Uniwersytetu Jagiellońskiego zaświadcza, że Ksiądz Tadeusz MICHALSKI, urodzony dnia 24 listopada 1916 r. w Kulanach, pow. Mława, uzyskał na tut. Wydziale tytuł doktora teologii.

Promocja odbyła się dnia 14 lipca 1952 r.

w z. Dziekana Wydziału Teologicznego:
Ks. A. Usowicz

Zbiory UJ

Zaświadczenie potwierdzające uzyskanie przez ks. T. Michalskiego doktoratu na Uniwersytecie Jagiellońskim. Kraków, 14-16 VII 1952 r.

Życzenia (moje) dla Leontyny (K.) Michalskiej. Leonka przesyłam Ci najserdeczniejsze pozdrowienia i życzę Ci wszystkiego najlepszego, przede wszystkim zdrowia. Może by się jeszcze udało, że nam zdrowie dopisze, to byśmy się zobaczyły. I przesyłam Ci szczere i serdeczne pozdrowienia. Żebyś długo żyła i zadowolona była ze swoich dzieci i wnuków. Bo wnuk jest bardzo przyjemny, to go znałam od tedy jak u Ciebie byłam (ostatnio). Cieszę się, że zajrzał tu (do Iwca k. Tucholi) do nas. Trochę porozmawialiśmy. I co jeszcze Ci powiedzieć: << Nam już teraz nic nie pomoże, nie pomogą próżne żale. Bogu serce trzeba zlecić, a samemu wciąż wytrwale iść naprzód i świecić. A po sobie zostawić dobre wspomnienia. Z Bogiem zostań i bądź zdrowa >>. To wszystko. C.d.n.

**Wspomnień wysłuchał, spisał i opatrzył komentarzem Piotr Rafalski, członek Towarzystwa Przyjaciół Ziemi Mławskiej**

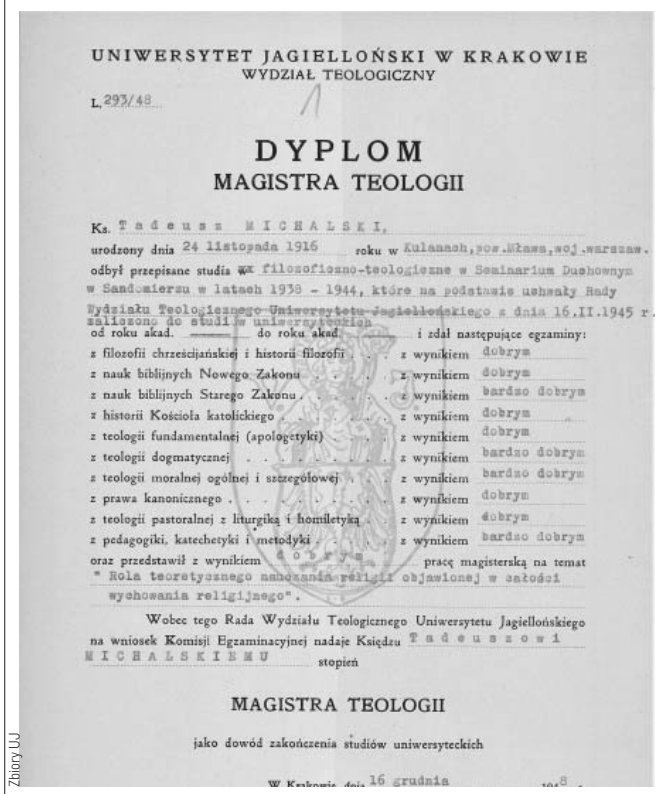

UNIWERSYTET JAGIELLOŃSKI W KRAKOWIE
WYDZIAŁ TEOLOGICZNY
L. 293/48

DYPLOM
MAGISTRA TEOLOGII

Ks. Tadeusz MICHALSKI,
urodzony dnia 24 listopada 1916 roku w Kulanach, pow. Mława, woj. warszaw.
odbył przepisane studia w filozoficzno-teologiczne w Seminarium Duchownym w Sandomierzu w latach 1938 - 1944, które na podstawie uchwały Rady Wydziału Teologicznego Uniwersytetu Jagiellońskiego z dnia 16.II.1945 r. zaliczono do studi w uniwersyteckich od roku akad. ____ do roku akad. ____ i zdał następujące egzaminy:

| | |
|---|---|
| z filozofii chrześcijańskiej i historii filozofii | z wynikiem dobrym |
| z nauk biblijnych Nowego Zakonu | z wynikiem dobrym |
| z nauk biblijnych Starego Zakonu | z wynikiem bardzo dobrym |
| z historii Kościoła katolickiego | z wynikiem dobrym |
| z teologii fundamentalnej (apologetyki) | z wynikiem dobrym |
| z teologii dogmatycznej | z wynikiem bardzo dobrym |
| z teologii moralnej ogólnej i szczegółowej | z wynikiem bardzo dobrym |
| z prawa kanonicznego | z wynikiem dobrym |
| z teologii pastoralnej z liturgiką i homiletyką | z wynikiem dobrym |
| z pedagogiki, katechetyki i metodyki | z wynikiem bardzo dobrym |

oraz przedstawił z wynikiem dobrym pracę magisterską na temat "Rola teoretycznego nauczania religii objawionej w całości wychowania religijnego".

Wobec tego Rada Wydziału Teologicznego Uniwersytetu Jagiellońskiego na wniosek Komisji Egzaminacyjnej nadaje Księdzu Tadeuszowi MICHALSKIEMU stopień

MAGISTRA TEOLOGII

jako dowód zakończenia studiów uniwersyteckich

W Krakowie dnia 16 grudnia 1948

Zbiory UJ

Dyplom magistra ks. T. Michalskiego z UJ. Kraków, 16 XII 1948 r.

Zbiory S. D. w Sandomierzu

Jego ekscelencja ks. bp. Jan Lorek w gronie księży profesorów i neoprezbiterów. Święcenia kapłańskie ks. T. Michalskiego. Sandomierz, 7 V 1944 r.

eprasa.pl d89a87081e

6624otbp-w-K

eprasa.pl d89a87081e