tygodnikciechanowski.pl

Tygodnik ciechanowski

nr 14

CIECHANÓW
DZIAŁDOWO
LEGIONOWO
MAKÓW MAZ.
MŁAWA
NOWY DWÓR MAZ.
PŁOŃSK
PRZASNYSZ
PUŁTUSK
ŻUROMIN

UKAZUJE SIĘ OD 1979 ROKU **NR 14** (2361) **8 KWIETNIA 2025 R.** NAKŁAD 9 900 EGZ. NR INDEKSU 379646 cena 5 zł W TYM 5% VAT

Wewnątrz numeru

Z Warszawy przez Pułtusk, Maków Maz., Przasnysz...

Jest umowa na projekt Kolei Północnego Mazowsza

Czytaj na str. 4

Zapadł wyrok w sprawie zabójstwa w Nacpolsku

Czytaj na str. 4

Zamiana działek w mieście

Nowa lokalizacja mławskiego krematorium?

Czytaj na str. 13

Black Hawk nad piknikiem – pilotowi grozi 8 lat więzienia! Prokuratura stawia zarzuty

Czytaj na str. 12

W płońskiej dwójce powstał gabinet stomatologiczny

Czytaj na str. 14

Zatrzymano dyrektora i kierowniczkę wydziału

CBA w przasnyskim zarządzie dróg

W ubiegły wtorek CBA zatrzymało dwoje najwyższych rangą urzędniow Powiatowego Zarządu Dróg w Przasnyszu.

W toku śledztwa ustalono, iż Kazimierz P. pełniący funkcję dyrektora tego urzędu oraz Małgorzata B. pełniąca funkcję kierownika sekcji inwestycji i zamówień publicznych PZD odstąpili od nałożenia kar umownych tytułem zwłoki w realizacji projektu na budowę drogi. W trakcie kontroli inwestycji posłużyli się dokumentami wiedząc, że poświadczono w nich nieprawdę - wskazuje rzeczniczka Departamentu ds. Przestępczości Zorganizowanej i Korupcji Prokuratury Krajowej.

kuj

Czytaj na str. 2

Niektóre gminy już zaczęły...

Asystent dla seniora

Starzejące się społeczeństwo – to problem, z jakim już musi się mierzyć nasze państwo, a nic nie zapowiada, że z biegiem lat sytuacja ta ulegnie poprawie. Jednym z samorządów, które już zaczęły działać w tym kierunku, jest położona w pow. makowskim gmina Rzewnie.

Głównym gminnego programu jest wprowadzenie usług asystencji osobistej jako formy ogólnodostępnego wsparcia w wykonywaniu codziennych czynności oraz funkcjonowaniu w życiu społecznym starszych ludzi. Program skierowany jest do osób z orzeczonym stopniem niepełnosprawności. Ze względu na zły stan zdrowia oraz choroby charakterystyczne dla podeszłego wieku seniorzy, często spełniają powyższe kryterium – informuje kierownik OSP w Rzewniu.

kuj

Czytaj na str. 10

Sonda „Tygodnika"

Wiosna, ach, to ty!

- Upragniona, wyczekiwana, wytęskniona WIOSNA – mówi TC Piotr Budziszewski, pszczelarz z Płońska. -Jeszcze zimą robiłem przygotowania do oblotu pszczół, przygotowałem poidła, nowe czyste ramki z woskiem. Zimą do pasiek zaglądam ukradkiem, po cichutku, podpatruję, czy wszystko jest w porządku, czy stoją ule, czy są

całe i nie uszkodzone. Odłożony jesienią sprzęt pasieczny, kombinezon, dłuto, podkurzacz teraz na wiosnę jest mi tak potrzebny. Zimowy spokój i oczekiwanie zamieniam na gorączkę prac, skupienie przy pszczołach, Zapach z rodziny pszczelej, dźwięk brzęczących słodko pszczół, ruch na wylotku ula, wypatrywanie matki na plastrach… działa na mnie jak narkotyk. Jak bardzo za tym tęskniłem!

KO

Czytaj na str. 3

Nie będzie hali przy ZS nr 1, więcej środków na PCKiSZ

Sporo emocji wywołały na ostatniej sesji rady powiatu ciechanowskiego zmiany dokonane w uchwale budżetowej i wieloletniej prognozie finansowej. Jedną z decyzji jest rezygnacja z budowy hali sportowej przy Zespole Szkół nr 1 w Ciechanowie i przekazanie zaoszczędzonych w ten sposób środków na inwestycję przebudowy Powiatowego Centrum Kultury i Sztuki.

Zdaniem starosty Jana Andrzeja Kaluszkiewicza z punku widzenia finansów powiatu to będzie najkorzystniejsza decyzja.

- Wynikają one z rozliczenia w latach ubiegłych dochodów, wydatków, przychodów i rozchodów, są środkami pewnymi, które mamy na rachunku bankowym – powiedziała skarbnik Hanna Dworecka .

RK

Czytaj na str. 6

Zbigniew Białczak stawia poważne zarzuty

Dyrektor zwolnił dyscyplinarnie pielęgniarki

To miało być krótkie posiedzenie Rady Społecznej SP ZZOZ w Żurominie, ale ostatecznie trwało półtorej godziny. Uczestniczyły w nim trzy pielęgniarki, które zostały zwolnione dyscyplinarnie przez dyrektora. Obecnie w tej sprawie toczy się spór przez sądem.

- Zwolniłem panie dlatego, że zagrażały panie życiu i zdrowiu pacjentów – zszokował zebranych Zbigniew Białczak - Jak się oddziałową zamyka w pokoju, jak się utrudnia dostęp do leków, jak się dezorganizuje pracę z koleżankami, jeśli pani popada w konflikty z tymi koleżankami...

Nastał chaos...

kuj

Czytaj na str. 16

ISSN 0239-6807

eprasa.pl d8b02a2bdb

Zatrzymania w Powiatowym Zarządzie Dróg w Przasnyszu

Dyrektor i pracowniczka usłyszeli zarzuty

Prokuratura Krajowa wydała komunikat w sprawie zatrzymania przez CBA m.in. pracowników Powiatowego Zarządu Dróg w Przanyszu, do którego doszło w ubiegły wtorek. Niektórzy myśleli, że to żart na prima aprilis, ale niestety...

Jak informuje Prokuratura Krajowa, na polecenie prokuratora podlaskiego pionu PZ PK, 1 kwietnia br. funkcjonariusze Centralnego Biura Antykorupcyjnego zatrzymali trzy osoby w śledztwie prowadzonym w sprawie udzielania korzyści majątkowych osobom pełniącym funkcje publiczne na terenie województw: podlaskiego, mazowieckiego i warmińsko-mazurskiego.

To pierwsze zatrzymania w wątku tego śledztwa dotyczącym działalności Powiatowego Zarządu Dróg w Przasnyszu.

- Zatrzymani to przedsiębiorca Jarosław N. który realizował wiele zamówień publicznych w zakresie dróg i infrastruktury drogowej w powiecie przasnyskim oraz dwoje urzędników z Powiatowego Zarządu Dróg w Przasnyszu: Kazimierz P. pełniący funkcję dyrektora tego urzędu oraz Małgorzata B. pełniąca funkcję kierownika sekcji Inwestycji i Zamówień Publicznych PZD - informuje prokurator Katarzyna Calów-Jaszewska, rzeczniczka Departamentu ds. Przestępczości Zorganizowanej i Korupcji Prokuratury Krajowej.

Prokurator przedstawił Jarosławowi N. zarzuty polegające na podżeganiu do poświadczenia nieprawdy przez osobę upoważnioną do wystawienia dokumentu, co do okoliczności mającej znaczenie prawne, a następnie posłużenie się tym dokumentem, celem uzyskania zgody na przedłużenie terminu realizacji umowy o roboty budowalne (art. 273 kk). Czyn ten zagrożony jest karą pozbawienia wolności od 6 miesięcy do 5 lat.

- Natomiast wobec Kazimierza P. i Małgorzaty B. wydano postanowienie o przedstawieniu zarzutów i ogłoszono zarzuty dotyczące przekroczenia uprawnień i niedopełnienia obowiązków wynikających z konieczności sprawowania przez nich rzetelnego zarządzania projektami inwestycyjnymi oraz realizacją zamówień publicznych w zakresie dróg i infrastruktury drogowej na poziomie powiatu przasnyskiego - wskazuje prokurator Katarzyna Calów-Jaszewska.

Pracownicy PZD w Przasnyszu usłyszeli zarzut z art. 231 § 2 kk, a więc za nadużycie uprawnień w celu osiągnięcia korzyści majątkowej lub osobistej, co zagrożone jest karą od 1 roku do 10 lat pozbawienia wolności.

- W toku śledztwa ustalono, iż urzędnicy odstąpili od nałożenia kar umownych tytułem zwłoki w realizacji projektu na budowę drogi, nadto nie dopełnili ciążących na nich obowiązków w zakresie właściwego nadzoru nad realizacją zamówień publicznych na poziomie powiatu przasnyskiego. W trakcie kontroli inwestycji urzędnicy posłużyli się dokumentami złożonymi przez przedsiębiorcę wiedząc, że poświadczono w nich nieprawdę, co do okoliczności związanych z dostawą kruszyw drogowych - wskazuje rzeczniczka Departamentu ds. Przestępczości Zorganizowanej i Korupcji Prokuratury Krajowej.

Prokuratura twierdzi, że przedłożone nierzetelne dokumenty pozwoliły na zawarcie i podpisanie z datą wsteczną aneksu nr 2 do umowy, na mocy którego przedłużono termin realizacji inwestycji. Tym samym doszło do działania na szkodę interesu publicznego w związku z uniknięciem zapłacenia przez wykonawcę kar umownych za zwłokę w realizacji przedmiotu wskazanej umowy w wysokości 0,1 proc. wynagrodzenia umownego brutto wynoszącego 9.689.252,81 zł za każdy dzień zwłoki.

- Wobec ww. zastosowano środki zapobiegawcze o charakterze wolnościowym w postaci: poręczenia majątkowego od 50 tys. zł oraz 80 tys. zł, dozoru policji i zakazu opuszczenia kraju. Nadto wobec urzędników publicznych zastosowano środek w postaci zawieszenia w wykonywaniu czynności służbowych na czas trwania postępowania przygotowawczego - dodaje prokurator Katarzyna Calów-Jaszewska.

Podejrzani nie przyznali się do popełnienia zarzucanych im czynów. Do tego tematu jeszcze wrócimy.

K. KUJAWA

Słodko świąteczny kiermasz dla Oli

Kiermasz dla małej Oli Lewandowskiej z gm. Baboszewo odbędzie się w środę,16 kwietnia w budynku starostwa (na I piętrze), w godzinach 11-16.30. Dochód z wydarzenia zostanie przeznaczony na operację dziewczynki w Dallas.

FOTO: ZBIORY PRYWATNE

16 kwietnia w płońskim starostwie odbędzie się charytatywny kiermasz dla Oli. Zebrane pieniądze zostaną przekazane na operację dziewczynki

- Cały dochód przekazany będzie dla Oli, będziemy zbierać pieniądze na operację w Stanach Zjednoczonych i późniejszą rehabilitację – mówi TC inicjatorka wydarzenia, Edyta Wierzchowska. - Będzie można kupić ozdoby świąteczne wykonane przez Klub Seniora w Płońsku i Przedszkole MoreLove. Natomiast ciasta na kiermasz zostaną przekazane przez osoby prywatne, które także chcą dołożyć swoją cegiełkę.

Dodajmy, że nie jest to pierwsza charytatywna inicjatywa Edyty – dla tych, którzy chcieliby ją bliżej poznać, odsyłamy do rozmowy TC, w której opowiada o sobie - https://www.tygodnikciechanowski.pl/plonsk/bo-w-zyciu-wszystko-dzieje-sie-po-cos-opowiesc-o-zyciu-i-o-tym-co-w-nim-najwazniejsze

Przypomnijmy - dziewięcioletnia Ola choruje na rzadką chorobę genetyczną - zespół Aperta. Gdy się urodziła, miała zrośnięte paluszki u rączek i nóżek, dysmorfię twarzy, przykurcze kończyn, rozszczep języka i wiele innych wad wrodzonych układu nerwowego. Jedynym sposobem leczenia tej choroby są skomplikowane i kosztowne operacje.

Kilka lat temu pojawiła się szansa na operacyjne leczenie Oli w Dallas i dzięki pomocy wielu ludzi udało się zebrać środki na ten cel. Dziewczynka przeszła w Dallas już cztery operacje. Chodzi do szkoły, gdzie świetnie sobie radzi, kocha muzykę i jest bardzo komunikatywną, pogodną dziewczynką.

Teraz Ola po raz kolejny potrzebuje pomocy. Jej mózg rośnie, ale czaszka nie, tak jak w przypadku innych dzieci z zespołem Aperta. Niezbędna jest kolejna operacja twarzoczaszki, gdyż bez niej dziewczynce grozi utrata wzroku, słuchu oraz wszystkich nabytych umiejętności.

Kolejna operacja w Dallas ma się odbyć latem, a jej koszt to pół miliona złotych. Udało się zebrać większość potrzebnych środków, ale nadal brakuje kilkudziesięciu tysięcy zł.

Leczenie Oli można wesprzeć wpłacając pieniądze na trwające obecnie zbiórki. Linki do zbiórek:

https://www.siepomaga.pl/ola-lewandowska

https://mam-serce.org/zbiorki/ola-lewandowska

KO

Drzewo przewróciło się na kościół

Sobotnie anomalie pogodowe miały swoje przykre konsekwencje. 5 kwietnia po południu silny wiatr przewrócił drzewo, które spadło na dach i rynny kościoła pw. św. Józefa w Ciechanowie.

FOT. ROBERT PRZYBYSZEWSKI

W tym czasie w kościele farnym trwała msza. Prace strażaków z Państwowej Straży Pożarnej w Ciechanowie zakończyły się dopiero przed godz. 21.00

Do złamania brzozy doszło około godz. 16.15. Na wszczęcie wszyscy jej uczestnicy mszy przebywali w tym czasie w kościele.

- Było słychać dość silny huk - powiedziała „TC" jedna z kobiet. - Część ludzi wyszła z kościoła, żeby sprawdzić, co się wydarzyło.

Spadająca brzoza uderzyła o dach kościoła i rynny, kilkumetrowe drzewo opierało się o poszycie. Na miejsce wezwano strażaków, jednak ze względu na dość duże gabaryty samochód z wysięgnikiem nie mógł wjechać w alejki kościelne. Strażacy z PSP zwrócili się pomocą do ochotników z Rydzewa, którzy udostępnili odpowiednie drabiny.

Wstępne straty (dach, rynny) oszacowano mniej więcej na 20 tys. zł.

erem

Jarmark Wielkanocny już w sobotę

W sobotę 12 kwietnia ciechanowianie będą mieli okazję odwiedzić Jarmark Wielkanocny. Na ulicy Warszawskiej będzie można kupić świąteczne przysmaki, rękodzieło i upominki.

Stoiska czynne będą w sobotę od godz. 10.00 do 17.00. Organizatorzy zaplanowali w tym dniu występy artystyczne. Na scenie wystąpią artyści. Dodatkowo, w kamienicy W18 odbędą się warsztaty rękodzieła.

- Na stoiskach wystawienniczych swoje wyroby wystawią rzemieślnicy, artyści-rękodzielnicy oraz producenci regionalnej gastronomii. Będzie można kupić przysmaki na świąteczny stół, m.in. sery, miody i wędliny, a także potrawy tatarskie. Miłośnicy słodkości znajdą sękacza podlaskiego oraz inne regionalne wypieki. Rękodzielnicy zaprezentują palmy wielkanocne, ozdoby świąteczne, wyroby z wikliny i biżuterię, a także obrazy olejne i maskotki robione ręcznie. Dla najmłodszych przygotowano stoiska z zabawkami - poinformowała Paulina Rybczyńska, rzeczniczka UM w Ciechanowie.

O godz. 10.00 ruszy scena muzyczna. Rozstrzygnięty zostanie konkurs „Literacka Wielkanoc", następnie o godz. 10.30 seniorzy – studenci Uniwersytetu III Wieku wystawią spektakl „Wesele Staropolskie". Na scenie zaprezentują się członkowie Sceny III Wieku oraz chór Nowe Legato.

Od godz. 12.30 trwały będą występy artystyczne zespołów: „Furrora" Powiatowego UTW, „Zielona Melodia" z Grudusk, chóru Stowarzyszenia „Irte Alte" z Gąsocina, „Karniewiaków" z Karniewa i „Sonaty" z Sońska.

erem

OGŁOSZENIE

o wykazie nieruchomości przeznaczonych do dzierżawy w drodze przetargu

Urząd Gminy Szydłowo informuje, że na tablicy ogłoszeń w siedzibie Urzędu Gminy Szydłowo, na tablicach ogłoszeń w sołectwach Dębsk i Szydłówek oraz w Biuletynie Informacji Publicznej Urzędu Gminy Szydłowo został wywieszony na okres 21 dni wykaz nieruchomości stanowiących mienie Gminy Szydłowo, przeznaczonych do dzierżawy w drodze przetargu na okresy oznaczone do trzech i do pięciu lat.

Wójt Gminy Szydłowo /-/ Jolanta Karpińska

FCP-100

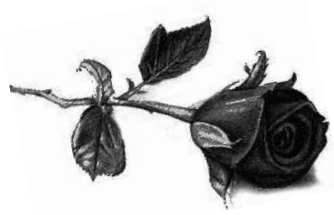

Panu

Jerzemu Więckowskiemu

wyrazy głębokiego współczucia
z powodu śmierci

MAMY

składają Zarząd i Pracownicy
Elektrociepłowni Ciechanów Spółki z o.o.

Panu

Waldemarowi Rykowskiemu

wyrazy głębokiego współczucia
z powodu śmierci

Taty

składają
koleżanki i koledzy
z Prokuratury Okręgowej w Płocku
oraz prokuratur okręgu płockiego

FCP-95

eprasa.pl d8b02a2bdb

Sonda „Tygodnika"

Wiosna, ach, to ty!

O wiośnie można wiele. Ale zawsze będzie to pora roku, która łączy nadzieję, radość i energię. To moment, w którym mamy ochotę zacząć wszystko od nowa.

To czas, kiedy marzenia nabierają realnych kształtów. Wiele osób w tym okresie zaczyna realizować swoje plany, zarówno te związane z życiem osobistym, jak i zawodowym. To moment, kiedy częściej myślimy o nowych wyzwaniach, podróżach czy hobby. Pierwsze promienie słońca budzą nie tylko ludzi do życia, ale czuje to także wszelkie stworzenie. Podnosi się w nas poziom endorfin i poprawia samopoczucie. Zaczynamy wychodzić z domów, korzystając z każdej chwili, by poczuć świeże powietrze i zobaczyć, jak świat wokół nas zmienia się na lepsze. Wypatrujemy pierwszych bocianów, obserwujemy lecące żurawie, słuchamy z radością przelatujących kluczy gęsi. I chociaż nie wiemy, co nam owa wiosna przyniesie, to zawsze liczymy na to, że będzie to czas pozytywnych zmian. Nie ma ludzi, którym wiosna nie dodawałaby energii do życia. Maturzystom do nauki, aktywnym do swoich letnich aktywności, działkowcom do ogródków a podróżnikom do planowania letnich wypraw. Przypływ nowej energii odczuwamy także w sferze zawodowej. Po zimowym letargu, wiosna motywuje nas do realizacji projektów, planowania zmian i wdrażania innowacji. Wiele osób traktuje wiosnę jako okazję do przemyślenia swoich ścieżek zawodowych, podjęcia nowych wyzwań i odkrycia nowych pasji. To czas, kiedy zaczynamy wierzyć, że wszystko jest możliwe – zarówno w sferze marzeń, jak i w pracy nad sobą.

KB

Piotr Budziszewscy – pszczelarz z Płońska, prezes Fundacji „Miód i Malina" (na zdjęciu z żoną Iwoną):

- Upragniona, wyczekiwana, wytęskniona WIOSNA. Jeszcze zimą robiłem przygotowania do oblotu pszczół, przygotowałem poidła, nowe czyste ramki z woskiem. Zimą do pasiek zaglądam ukradkiem, po cichutku, podpatruję, czy wszystko jest w porządku, czy stoją ule, czy są całe i nie uszkodzone. Odłożony jesienią sprzęt pasieczny, kombinezon, dłuto, podkurzacz teraz na wiosnę jest mi tak potrzebny. Zimowy spokój i oczekiwanie zamieniam na gorączkę prac, skupienie przy pszczołach, Zapach z rodziny pszczelej, dźwięk brzęczących słodko pszczół, ruch na wylotku ula, wypatrywanie matki na plastrach… działa na mnie jak narkotyk. Jak bardzo za tym tęskniłem!

Moje pszczoły zrobiły pierwszy oblot w tym roku w Dzień Kobiet 8 marca. Pierwszy raz w życiu widziały słońce, barwy otaczającego świata. Robią to bardzo szybko, dzień jest krótki i za chwilę zrobi się chłodno. Radość z tego powodu porównać można do radości z narodzin dzieci. Bo pszczoły to przecież największy skarb. Od oblotu do zakwitnięcia mirabelki najbardziej pracowity okres wiosny dla mnie i dla pszczół. Pomagam pszczołom poprzez szybkie uprzątnięcie dna ula, dodanie ociepleń, zwężenie lub poszerzenie gniazd. Na dennicy jest tzw. osyp zimowy, który trzeba jak najszybciej usunąć z ula. W naturze zajmują się tym pszczoły, lecz tracą przy tym mnóstwo czasu i energii. A ta energia musi również wystarczyć na ogrzanie czerwiu - nowego pokolenia pszczół. Pszczół zimowych ubywa, powoli się wypracowują, umierają. W to miejsce rodzą się nowe – te, które będą produkować miód. Wymiana pokoleń, nowy cykl rozwoju rodziny, przekazanie pałeczki w biegu zwanym ŻYCIE. I tu ciekawostka. Pszczoły to jedne z nielicznych stworzeń, dbających o przyszłe pokolenia, których nawet nigdy nie zobaczą na oczy, bo pszczoły letnie zbierają miód dla pszczół zimowych i wiosennych. Pszczoły jesienne są jak nasze babcie: robią zapasy, powidełka, kiszoneczki, dżemiki. Pszczoły wiosenne, jak małe wnuczki korzystają z tych zapasów na całego.

Tymczasem, zgodnie z rytmem natury przyspieszam i wydłużam czas spędzany w pasiece. Wymiana ramek to obowiązek i ogromna praca wymagająca dyscypliny i cierpliwości. Ramki zimowe nie powinny pozostać dłużej, jak do pierwszych zbiorów nektaru. Uwielbiam patrzeć na pszczółki znoszące pyłek. Po kolorze odnóży (przylepiony pyłek w postaci kuleczek do trzeciej pary nóg tzw. „koszyczki"), poznaję, co kwitnie w okolicy. Każda roślina ma inny kolor pyłku. Leszczyna szary, wierzba żółty, mlecz żółtopomarańczowy.

Do końca kwietnia na Północnym Mazowszu będziemy pracować intensywnie w pasiekach. Każde opóźnienie prac źle odbije się latem podczas zbioru miodu. Niedopieszczone i niedopilnowane wiosną pszczoły są jak uczeń chodzący w kratkę do szkoły tuż przed egzaminem... ma małe szanse na sukces.

Wiosna jest piękna, dynamiczna i... ulotna. Czas szybko płynie, widać to na kwiatach mirabelki, jeszcze przed chwilą uwodziły nas aromatem, teraz sypią już płatkami. Warto się na chwilę zatrzymać, nacieszyć oczy, wdychać powietrze pełne aromatu wiosennych kwiatów, posłuchać treli ptaków. I ta wiosenna zieleń, ten kolor, ta siła w przyrodzie jest nie do opisania.

A z okazji nadchodzących Świąt Wielkanocnych życzę wszystkim spędzenia świąt w gronie najbliższych i znalezienia czasu na spacer z nimi w ogrodzie zwanym WIOSNA.

KO

Marek Paraś, rolnik z miejscowości Wycinki w gm. Sochocin:

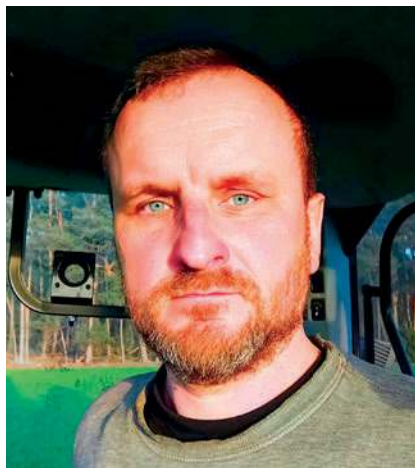

- Wiosna to dla mnie czas intensywnych prac polowych. Uprawy zasiane jesienią trzeba odpowiednio dokarmić i ochronić przed chwastami. Należy również w krótkim czasie dobrze przygotować glebę pod uprawy wiosenne, których jest coraz więcej w gospodarstwie, obserwując uważnie prognozę pogody. Chociaż wiosna to dla mnie bardzo pracowity czas, jest najbardziej optymistyczną porą roku, i bardzo ją lubię.

KO

Agata Kozłowska – pracownica Żabki w Glinojecku:

- Przychodzi wiosna, to ja budzę się do życia z zimy. Jestem przeszczęśliwa. Mam tak wiele energii i jak tylko słońce bardziej przygrzeje biorę się do pracy w domu i w ogrodzie. Już jestem właśnie po takich pracach. A tej pracy nagle robi się dużo. Biorę tydzień urlopu – no i sprzątanie, wietrzenie. Niestety, jak bliscy widzą mój zapał, to uciekają. Już jakieś prace w ogrodzie miały miejsce, posadziłam róże, nawet się przyjęły, bo puszczają listki. Mam wszystkie rodzaje róż – krzaki i róże pnące. A po tej zimie powinniśmy się wszyscy uśmiechać się i być szczęśliwymi.

KB

Bartosz Drejerski – doktorant, Muzeum Historyczne w Przasnyszu:

- Wiosna, to nadzieja, która po tym zimowym obumarciu natury, przynosi powiew świeżości, nadzieja na przyszłość i coś nowego. Wiosna to praca w ogrodzie, ale w tym roku pewnie mniej czasu temu poświęcę, bo mam nadzieję, że uda mi się sfinalizować pracę doktorską. To jest dla mnie główne zadanie i główna nadzieja. Planuję złożenie pracy doktorskiej w maju. Chociaż nie można tak całkiem zapominać o sporcie, też musi jakiś być, nie można tylko siedzieć nad książkami, czasami trzeba przewietrzyć głowę.

KB

Stanisław Smulski i Janusz Karwowski – emeryci z Ciechanowa na wiosennym spacerze w Krubinie:

- Wiosna jest dla nas obudzeniem się, orzeźwieniem. Mamy ponad 70 lat. I podobno mówi się „jak starzec przeżyje marzec, to będzie żył". Ale po tej smutnej i mało aktywnej zimie otwiera się przed nami przestrzeń. Obaj należymy do Uniwersytetu Trzeciego Wieku i tam mamy grupę rowerową. Kiedyś pewnie byłyby to motocykle, teraz rowery. Zapewne niedługo rozpoczniemy sezon i ruszymy przed siebie. Najdłuższa moja trasa, to trzydzieści kilometrów. Wiosna to także prace ogrodowe na działkach. Bardzo lubimy początek sezonu działkowego, wtedy człowiek ma najwięcej energii i chęci do życia. W naszych ogródkach z wiosenną pasją przycinamy drzewka, malujemy, planujemy nasadzenia. Emeryci tacy jak my wreszcie mogą odejść od telewizorów.

KB

Marta Mitter – Ciechanów:

- Wiosna niesie ze sobą pozytywne nastawienie, zdecydowaną zmianę nastroju, rodzi uśmiech, człowiek czuje się lżejszy, ponieważ może wrócić do swoich aktywności. Takich jak spacery (chociaż my tej aktywności nigdy nie porzucamy), rower, no i obydwoje z mężem uwielbiamy ogród, więc możemy wrócić do swoich wiosennych czynności ogrodowych, obserwować jak ta roślinność pięknie się budzi, i czerpiemy radość ze słońca, które nie jest tak intensywne jak latem. Dla kobiet istotna jest możliwość zrzucenia ciężkich ubrań i przewietrzenia szafy. No i zaczynamy planować letni wypoczynek. To też jest emocjonujące zajęcie.

KB

Marta Drzewoszewska – pracownica Ośrodka Zdrowia w Kraszewie Czubakach, mieszkanka Osiek Włostybory:

- Oczywiście, jak wiosna to podejmujemy nowe wyzwania. Przede wszystkim zaczynamy sezon rowerowy, z mężem i dwunastoletnią córką jeździmy dość dużo. Jeśli już będzie dobrze ciepło, wreszcie będzie można robić pikniki na podwórku, czy na tarasie domu. Mieszkam w miejscowości Osiek-Włostybory, mamy tam domek, a zatem i wiele miejsca na kwiaty, a ja jestem miłośniczką kwiatów. Zaczyna się praca z sadzeniem ich wokół domu, więc sadzę je wokół domu. Wiosna to też czas, kiedy możemy ze sobą spędzać więcej czasu w plenerze. Mamy pieska, który kiedyś się błąkał i zaopiekowaliśmy się nim, teraz możemy częściej z nim wychodzić na dłuższe spacery, na pewno on to też lubi i cieszy się z nadchodzącej wiosny.

KB

eprasa.pl d8b02a2bdb

Jest umowa na projekt Kolei Północnego Mazowsza

31 marca w Urzędzie Miasta i Gminy w Serocku podpisana została umowa na projekt linii kolejowej Zegrze – Przasnysz. Gminę Pułtusk reprezentowała burmistrz Beata Jóźwiak oraz zastępca Mateusz Miłoszewski.

FOT. UMIG W SEROCKU

Uczestnicy uroczystości podpisania umowy

Projekt jest częścią rządowego programu Kolej Plus.

- Kolej Północnego Mazowsza połączy Przasnysz, Maków Mazowiecki, Pułtusk i Serock z Zegrzem. Na trasie będzie 12 przystanków, m.in. w Serocku, Jadwisinie, Wierzbicy, Trzepowie, Łubienicy Superunki, Jeżewie, Kleszewie, Pułtusku, Makowie Mazowieckim, Szlasach Burych oraz w Przasnyszu. Za projekt nowej linii kolejowej są odpowiedzialne Mosty Katowice i Arcadis. Projekt będzie kosztował 32,5 mln zł netto. Wykonawca ma 52 miesiące na przygotowanie dokumentacji i uzyskanie wszystkich potrzebnych pozwoleń, w tym środowiskowych i budowlanych. Organizator przewozów zadeklarował uruchomienie min. 14 pociągów na dobę, które pojadą między Przasnyszem a Warszawą. Na razie finansowanie jest zapewnione na etap projektowy – informuje pułtuski ratusz.

Prace budowlane powinny rozpocząć się w 2030 roku i potrwać do 2033 roku, ale uzależnione jest to od uzyskania finansowania na budowę.

- Linia kolejowa między Zegrzem Południowym a Przasnyszem będzie w większości jednotorowa, zelektryfikowana. Użycie dwutorowych odcinków (zwanych długimi mijankami) pozwoli pociągom mijać się bez konieczności dłuższego czekania na przejazd pociągu z przeciwnej strony. Pociągi będą poruszać się z maksymalną prędkością 160 km/h, a czas przejazdu między Zegrzem a Przasnyszem wyniesie około 50 minut. Organizator przewozów zadeklarował uruchomienie min. 14 pociągów na dobę, które pojadą między Przasnyszem a Warszawą (…) Perony będą dostosowane do potrzeb osób z ograniczoną mobilnością. Będą też wiaty, ławki, tablice informacyjne i oświetlenie. - informuje Anna Znajewska-Pawluk, rzecznik prasowy PKP Polskie Linie Kolejowe.

Program Kolej+ zaplanowano do realizacji do 2029 r.

- Jego realizacja wpłynie na poprawę warunków życia mieszkańców i wzrost atrakcyjności wielu regionów. Będący pod egidą Ministerstwa Infrastruktury Program jest wart ok. 13,3 mld zł, w tym 11,2 mld zł stanowią środki budżetu państwa i ok. 2 mld środki jednostek samorządu terytorialnego. Program przyczyni się do eliminowania wykluczenia komunikacyjnego poprzez zapewnienie lepszego dostępu do najbardziej ekologicznego środka transportu zbiorowego – kolei – dodaje PKP PLK.

RK

Nadzieją na życie jest leczenie w Niemczech

Kasia Archutowska – płońszczanka, choruje na nowotwór jelita grubego w IV stadium z licznymi przerzutami. Ostatnią szansą jest dla niej leczenie w klinice w Niemczech. Potrzebne są pieniądze.

FOTO: ZBIORY PRYWATNE

Jedyną szansą dla Kasi jest leczenie w specjalistycznej klinice w Niemczech

- Niezwykła kobieta, przyjaciółka, córka, siostra, osoba, która całe swoje życie poświęcała innym. Zawsze gotowa pomagać, nigdy nie odwróciła się od nikogo w potrzebie. Dziś to ona walczy o życie – i to my możemy jej pomóc – pisze w opisie zbiórki na zrzutka.pl jej przyjaciółka Kasi, Patrycja. - Nowotwór jelita grubego w IV stadium, przerzuty do otrzewnej, płuc i wątroby – tak brutalny jest wróg, z którym się zmaga. Przeszła długie i wyniszczające leczenie. Kolejne cykle chemii, operacje, nadzieja przeplatana bólem i rozczarowaniem… Niestety, standardowe metody leczenia zawiodły. Chemia przestała działać. Lekarze w Polsce i Holandii nie dają już nadziei. Ale my jej nie straciliśmy. Ostatnią szansą dla Kasi jest leczenie w specjalistycznej klinice Herr Dr. med. Janusa R. Vorreitera w Niemczech. Klinika ta stosuje nowoczesne terapie oparte na zaawansowanych maszynach, innowacyjnych metodach oraz specjalistycznych szczepionkach tworzonych indywidualnie pod DNA pacjenta.

Koszty leczenia są ogromne – potrzebnych jest kilka dawek szczepionki, a koszt jednej to blisko 17 tys. euro. Łącznie z opłatą za pobyt w klinice potrzeba około 85 tys. euro.

- Robimy wszystko, by uratować Kasię, wykorzystując każdy grosz naszych oszczędności, ale środki topnieją w zastraszającym tempie. Nie chcemy, by jedyna szansa na życie przepadła przez brak pieniędzy. Prosimy Was o pomoc. Każda złotówka, każde udostępnienie tej zbiórki, każde dobre słowo to dla nas ogromna nadzieja. Jeśli możesz, dołóż swoją cegiełkę do walki o życie Kasi.

Nie pozwólmy, by ostatnie światło w tunelu zgasło – apeluje Patrycja.

Link do zbiórki:

https://zrzutka.pl/wb5f8d

Kasi można pomóc również poprzez profil na FB: Licytacje dla Kasi Archutowskiej – pokonamy raka!

KO

Zapadł wyrok w sprawie zabójstwa w Nacpolsku

We wtorek, 1 kwietnia w Sądzie Okręgowym w Płocku zapadł wyrok w sprawie zabójstwa, do którego doszło trzy lata temu w Nacpolsku (gm. Naruszewo). Oskarżony o zabójstwo i usiłowanie zabójstwa 30-letni Ukrainiec został uznany za winnego tej zbrodni. Wyrok nie jest prawomocny.

Jak poinformowała TC szefowa płońskiej prokuratury, Ewa Ambroziak - we wtorek, 1 kwietnia sąd uznał 30-letniego Ukraińca za winnego zabójstwa kobiety – również Ukrainki i wymierzył mu karę 25 lat pozbawienia wolności. Drugi z mężczyzn – oskarżony o pomocnictwo w tej zbrodni, został uniewinniony.

Płońska prokuratura zgadza się z decyzją sądu w sprawie kary 25 lat pozbawienia wolności za zabójstwo i nie będzie wnosić apelacji.

- Jeśli chodzi o uniewinnienie drugiego z oskarżonych, będziemy się zwracać o uzasadnienie wyroku w celu apelacji – mówi prokurator Ambroziak.

Przypomnijmy tą koszmarną zbrodnię - w czerwcu 2022 roku na teren jednej z posesji w Nacpolsku (gm. Naruszewo) przyjechało dwóch mężczyzn, jeden został w aucie, drugi wszedł do mieszkania i zaatakował nożem dwie Ukrainki, zadając im po kilkanaście ciosów. Jedna z pokrzywdzonych kobiet, 21-latka, zabrana została pogotowiem lotniczym do szpitala z ranami brzucha i głowy, druga 29-letnia - pomimo akcji reanimacyjnej zmarła. Sprawca zadał jej wiele ciosów nożem, w tym ten w klatkę piersiową, który, jak potwierdziła sekcja zwłok, był przyczyną zgonu.

Kobiety, mające status uchodźczyń, wynajmowały w Nacpolsku mieszkanie i nie utrzymywały bliższych kontaktów z sąsiadami.

Obydwaj mężczyźni uciekli z miejsca zbrodni. Gdy tego samego dnia zostali zatrzymani, byli nietrzeźwi. Zarzut zabójstwa i usiłowania zabójstwa przedstawiono 27-letniemu wówczas Ukraińcowi, który przedostał się na teren Polski kilka dni wcześniej podstępem – przekroczył granicę z matką inwalidką, która potem na Ukrainę wróciła. Mężczyzna chciał znaleźć swoją byłą żonę, której partnerem był brat zamordowanej w Nacpolsku 29-latki, usiłował wymusić na kobietach, by podały mu miejsce, gdzie ona przebywa.

Drugi z mężczyzn, 44-latek, przebywający w Polsce już od jakiegoś czasu, usłyszał zarzut pomocnictwa i w tym przypadku aresztu nie zastosowano.

Podejrzany przyznał się do popełnienia zarzucanych mu czynów, opisał szczegółowo okoliczności, nie był jednak w stanie wskazać, dlaczego popełnił zbrodnię, choć według informacji prokuratury wyjaśniał, iż mogło to być efektem urazu, wynikającego z faktu, że brał udział w wojnie 2014 r. w Donbasie, ale zdaniem biegłych, podejrzany był poczytalny w chwili zdarzenia.

KO

Płońska prokuratura zgadza się z decyzją sądu w sprawie kary dla 30-letniego Ukraińca, oskarżonego o zabójstwo i usiłowanie zabójstwa. W kwestii uniewinnienia drugiego z mężczyzn, oskarżonego o pomocnictwo, zamierza złożyć apelację

Usłyszał 13 zarzutów i trafił do aresztu

Sąd zdecydował o tymczasowym aresztowaniu 34-letniego mieszkańca powiatu płońskiego, któremu postawiono 13 zarzutów. Mężczyzna powiadomił policję, że skradziono mu maszyny rolnicze o wartości 1,5 mln zł. Odnaleziono je w magazynie, wynajętym przez 34-latka.

FOTO:KPP W PŁONSKU

- Sprawa sięga marca ubiegłego roku, kiedy to wówczas 33-letni mieszkaniec powiatu płońskiego powiadomił policję o kradzieży maszyn rolniczych z jego posesji – informuje rzecznik prasowy płońskiej policji, kom. Kinga Drężek – Zmysłowska. - Ich wartość oszacowano na blisko 1,5 miliona złotych.

Przypomnijmy, że mieszkaniec powiatu płońskiego twierdził, iż sprawcy po zerwaniu zabezpieczeń bramy wjazdowej, zabrali kilka siewników, rozrzutnik do obornika, prasę, opryskiwacz, pług oraz zgrabiarkę karuzelową. Prowadzone przez kryminalnych czynności szybko jednak wykazały, że zgłoszenie było nieprawdziwe, a rzekomo skradziony sprzęt znajdował się w magazynach wynajmowanych przez zgłaszającego.

Prokuratura Rejonowa w Płońsku prowadziła w tej sprawie śledztwo, a płońscy policjanci przez wiele miesięcy analizowali dowody, przesłuchiwali świadków oraz badali dokumentację finansową. Ostatecznie ustalono, że 34-latek nie tylko złożył fałszywe zawiadomienie i zeznania, ale również przywłaszczył powierzone mu mienie, w tym sześć siewników, pług, koparkę, opryskiwacz i prasę rolującą.

Maszyny te były przez niego brane w leasing, na raty lub z odroczonym terminem płatności, z różnych firm na terenie Polski. Mężczyzna nie regulował swoich zobowiązań. Jedno z przywłaszczonych urządzeń sprzedał znajomemu 46-latkowi, a inną maszynę przekazał mu na przechowanie. 34-latek usiłował również wyłudzić odszkodowanie w wysokości blisko 600 tys. zł z dwóch firm ubezpieczeniowych, gdzie zgłosił kradzież maszyn, do której nie doszło.

- Zarzuty wobec 34-latka obejmują łącznie 13 przestępstw, a decyzją sądu trafił on do aresztu na trzy miesiące. Grozi mu kara do 10 lat pozbawienia wolności. Natomiast jego 46-letni znajomy usłyszał zarzut paserstwa i został objęty policyjnym dozorem. Jemu z kolei grozi kara do 5 lat więzienia – dodaje kom. Kinga Drężek–Zmysłowska.

Policja i prokuratura kontynuują śledztwo, aby ustalić, czy w sprawę mogą być zamieszane inne osoby, a także to, czy nie dochodziło do podobnych działań na szerszą skalę.

KO

Mężczyzna leżał na jezdni

W poniedziałek, 31 marca, po godzinie 23, do tragicznego w skutkach zdarzenia doszło na krajowej sześćdziesiątce w Kossobudach (gm. Raciąż).

FOTO: OSP RACIĄŻ

Niestety, 76-letniego mężczyzny nie udało się uratować

- Ze wstępnych ustaleń wynika, że 47-letnia mieszkanka powiatu płońskiego, kierująca samochodem marki Fiat, jadąc od strony Glinojecka w kierunku Raciąża, na nieoświetlonym odcinku drogi najechała na leżącego na jezdni mężczyznę – informuje rzecznik prasowy płońskiej policji, kom. Kinga Drężek–Zmysłowska. - Ofiarą okazał się 76-letni mieszkaniec powiatu płońskiego. Obok niego znajdował się rower. Pomimo podjętej akcji reanimacyjnej przez zespół ratownictwa medycznego, nie udało się przywrócić czynności życiowych poszkodowanemu. Na miejscu zdarzenia pracowała grupa operacyjno-dochodzeniowa pod nadzorem prokuratora. Kierująca pojazdem kobieta była trzeźwa.

Policja wyjaśnia okoliczności tego zdarzenia.

KO

eprasa.pl d8b02a2bdb

Dobro, prawda, praca...

Przesłanie od założycieli szkoły „Bratne" w Gołotczyźnie

W czwartek, 3 kwietnia br., Bratniacy Zespołu Szkół Kształcenia Rolniczego w Gołotczyźnie obchodzili Dzień Patrona - Aleksandra Świętochowskiego, pisarza, pozytywisty, filozofa, działacza społecznego, Posła Prawdy. W tym wyjątkowym dniu spotkali się w szkole nauczyciele, pracownicy, uczniowie, absolwenci i przyjaciele szkoły placówki. Zjawili się zaproszeni goście. W trakcie uroczystości było wspomnienie o ojcach założycielach, podziękowania, gratulacje, wyróżnienia i wręczanie nagród. Oraz program artystyczny.

FOT. RADOSŁAW MARUT

„Myślę, że warto przywołać wartości, których uczyli się Bratniacy" – mówił dyrektor szkoły Marek Rutkowski

Odznaczeni i wyróżnieni

W ubiegłym roku ZS CKR w Gołotczyźnie obchodził wyjątkowy jubileusz - 115-lecie istnienia. „Wszyscy czujemy się Bratniakami, łączy nas nierozerwalna więź tradycji, wspomnień, ale także wyzwań" - mówił wówczas **dyrektor szkoły Marek Rutkowski.**

Czwartkowa uroczystość tradycyjnie rozpoczęła się od wprowadzenia sztandaru szkoły, odśpiewano hymn państwowy a następnie zabrał głos dyrektor Rutkowski.

- *Dzisiejsza uroczystość jest okazją do oddania hołdu naszemu wspaniałemu patronowi Aleksandrowi Świętochowskiemu i naszej patronce Aleksandrze Bąkowskiej, dzięki którym szkoła istnieje. Myślę, że warto przywołać wartości, których uczyli się Bratniacy i prowadziły ich niczym gwiazdy w mrokach narodowej niewoli. Sądzę, że były to:* ***dobro*** *- rozumiane jako szacunek dla życia każdego człowieka;* ***prawda*** *- jako dążenie do poznania całej złożoności świata, zdobywanie wiedzy i umiejętności;* ***praca*** *- to jest tytuł do godności człowieka na ziemi, wzniosły obowiązek i nieprzeparta potrzeba;* ***piękno*** *- rozumiane jako dostrzeganie wartości estetycznych w kulturze, świecie przyrody, wrażliwość na walory estetyczne otaczającej nas przestrzeni;* ***patriotyzm****, czyli duchowa więź z tradycja przodków z narodem, świadomość odpowiedzialności za przyszłość kraju; w końcu* ***odwaga cywilna*** *– wrażliwość na krzywdy społeczne, bunt na zaobserwowane niesprawiedliwości, stawanie w obronie słabszych* – przypominał obecny dyrektor placówki

Następnie głos zabrali przedstawiciele samorządów, kuratorium oświaty, ciechanowskiej uczelni PANS ściśle współpracującej z Centrum Kształcenia Rolniczego, duchowieństwa. Maria Klonowska, prezeska „Stowarzyszenia Sokołówek" (tam w 1909 r. powstała męska szkoła nosząca imię Tomasza Klonowskiego) przybliżyła historię powstania obu placówek – dla synów chłopów i dziewcząt funkcjonującą jako „Ferma Praktyczna Gospodarstwa Domowego dla Dziewcząt Wiejskich" (w Gołotczyźnie).

Od samego początku szkoła nie tylko przygotowywała do pracy w gospodarstwie, ale też dawała podstawy ogólnego wykształcenia (Polska była jeszcze pod zaborami). Nauczyciele, których dobierano niezwykle skrupulatnie (Jadwiga Dziubińska, Maksymilian Malinowski, Stanisław Wojciechowski – późniejszy prezydent RP, Aleksander Świętochowski, Marcin Kacprzak, Alfons i Eugenia Erdmanowie, Marcjan Zienkiewicz, Czech Zdenek Gayer, Ludwik Krzywicki, Aleksandra Bąkowska, Irena Kosmowska, Stefania Sempołowska) starali się kształtować świadomość narodową wśród młodzieży.

W okresie międzywojennym szkołę wizytował m.in prezydent Ignacy Mościcki. W 1930 r. nazwał ją „Szkołą Główną Gospodarstwa Wiejskiego Ziemi Ciechanowskiej jako że żadna inna nie dorównuje jej rozmachem, wielkością wykładanych przedmiotów i swoim zasięgiem oddziaływania".

Poczet sztandarowy szkoły

Z tradycją w nowoczesność

Zespół Szkół Centrum Kształcenia Rolniczego w Gołotczyźnie przynależy do Sieci Szkół Rolniczych prowadzonych przez Ministra Rolnictwa i Rozwoju Wsi. Dziś to prężny ośrodek edukacyjny, potwierdzają to wyniki egzaminów oraz udział uczniów w różnego rodzaju olimpiadach i konkursach. W tym roku szkoła zdobyła tytuł Srebrnej Tarczy w rankingu „Perspektyw". Właśnie połączenie tej tradycji z nowoczesnością, przystosowanie się do panujących w gospodarce trendów czyni tę szkołę wyjątkową. Podczas Dni Patrona goście wyraźnie podkreślali, że szkoła, o bogatych tradycjach, przez ponad 100 lat wykształciła wiele pokoleń absolwentów. Obecnie, praktyczna nauka zawodu możliwa jest jedynie dzięki posiadaniu nowoczesnych maszyn, odpowiednio dostosowanym budynkom i użytkom rolnym. Niczego z tych rzeczy w Gołotczyźnie nie brakuje. Przykładem jest choćby pozyskanie w ostatnim czasie przez szkołę kombajnu czy nowoczesnego ciągnika, wybudowanie budynków warsztatowych z dostosowanymi do nowych trendów pracowni. Przy szkole powstaje imponująca hala sportowa, a jeszcze w tym roku zacznie działać Branżowe Centrum Umiejętności w Dziedzinie Architektury Krajobrazu, a jego siedzibę będzie zrewitalizowany budynek na terenie parku Bratnego.

Pamiętajmy o przeszłości, żyjmy teraźniejszością

Te słowa Posła Prawdy przyświecały występom artystyczne uczniów szkoły. Uzdolnieni artystycznie Bratniacy przedstawili fragment sztuki Świętochowskiego pt. „Poddanka", w której chcieli oddać ducha tamtych czasów, pokazać konieczność oświecania ludu oraz przybliżyć sytuację polskiego chłopa na przełomie wieków. Występy artystów przyprawione zostały śpiewem oraz tańcem w wykonaniu szkolnego zespołu Bratniacy. Za scenariusz, reżyserię i oprawę muzyczną odpowiadała Patrycja Pajor-Wesołowska, nauczyciel języka polskiego.

Dzień Patrona w Bratne trwa tak naprawdę przez kilka dni. Dni poprzedzające główną uroczystość wypełniają m.in. konkursy na temat życia i twórczości A. Świętochowskiego. Biorą w nim udział zazwyczaj pierwszoklasiści, przystępując do rywalizacji między klasami w konkurencjach drużynowych i indywidualnych. W tym roku największą wiedzą o patronie może pochwalić się uczennica klasy 1HTP **Zuzanna Sołtys.** Rozstrzygnięto również konkursy na: piosenkę o szkole z zastosowanie sztucznej inteligencji, pracę plastyczną inspirowaną życiem patrona czy konkurs na napisanie listu do patrona. Ponadto dyrekcja nagrodziła uczniów z najlepszą frekwencją w pierwszym semestrze, podsumowano turniej siatkówki o puchar dyrektora, wręczono certyfikaty uczniom, którzy odbywali staże zagraniczne w ramach programu Erasmus.

Certyfikaty dla uczniów biorących udział w Erasmusie

Rolnictwo 4.0

Od 2008 r. ZS CKR w Gołotczyźnie prowadzony jest przez Ministra Rolnictwa i Rozwoju Wsi. Sytuacja szkoły, finansowa i administracyjna, znacząco się poprawiły, bo przez dekady szkoły rolnicze w kraju borykały się z szeregiem problemów. Szkoły gołockie kontynuują pasje społecznikowskie A. Bąkowskiej i A. Świętochowskiego. Uczniowie zdecydowani na wybór tej szkoły mają okazję kształcić się w jednym z dziewięciu zawodów technika: weterynarii, rolnika, mechanizacji i agrotroniki, urządzeń i systemów energetyki odnawialnej, architektury krajobrazu, ogrodnika, turystyki na obszarach wiejskich, żywienia i usług gastronomicznych, agrobiznesu. Szkoła ma również swoją ofertę w kierunku szkół branżowych I i II stopnia.

Jako że Dzień Patrona w Bratne to uczta nie tylko dla ducha, ale również dla ciała, po oficjalnych obchodach, goście udali się na degustację przysmaków z Gołotczyzny. Zespół Szkół w Gołotczyźnie idealnie wpasowuje się w erę rolnictwa 4.0 - czyli inteligentnego rolnictwa: napędzanego technologią, rewolucją w rolnictwie, której celem jest zwiększanie produkcji i wydajności przemysłu. Aleksander Świętochowski i Aleksandra Bąkowska chyba byliby dumnie z tego, jak działa dziś ich dzieło.

RADOSŁAW MARUT

Program artystyczny w wykonaniu uczniów – za scenariusz, reżyserię i oprawę muzyczną odpowiadała nauczycielka Patrycja Pajor-Wesołowska

eprasa.pl d8b02a2bdb

Nie będzie (na razie) hali przy ZS nr 1, więcej środków na PCKiSZ

Sporo emocji wywołały na ostatniej sesji rady powiatu ciechanowskiego zmiany dokonane w uchwale budżetowej i wieloletniej prognozie finansowej. Jedną z decyzji jest rezygnacja z budowy hali sportowej przy Zespole Szkół nr 1 w Ciechanowie i przekazanie zaoszczędzonych w ten sposób środków na inwestycję przebudowy Powiatowego Centrum Kultury i Sztuki.

Jak poinformował starosta **Jan Andrzej Kaluszkiewicz**, decyzja ta ma związek z pismem z dn. 21 lutego z Ministerstwa Sportu i Turystyki, w którym określono, że pieniądze z dotacji na inwestycję można wykorzystać wyłącznie w roku 2025.

- Tym samym pełne wykorzystanie środków w roku bieżącym możliwe byłoby tylko w przypadku niezwłocznego podpisania umowy z wykonawcą wyłonionym w prowadzonej procedurze udzielania zamówień publicznych. Jednakże działanie takie obarczone byłoby bardzo dużym ryzykiem, czy też wręcz niemożliwe w obecnej sytuacji finansowej powiatu, z uwagi na inne sformułowania zawarte w piśmie. Nie ma na dzień dzisiejszy możliwości zwiększania przyznanych dofinansowań w skali, która pozwoliłaby nam na pokrycie 70% zaktualizowanych kosztów wszystkich inwestycji. Na obecnym etapie wszelkie decyzje dotyczące dalszej realizacji muszą być podejmowane w oparciu o środki zagwarantowane w obowiązujących umowach, czyli 2 mln 350 tys. Pokazuje to jasno, że w celu realizacji inwestycji zgodnie z zaprezentowanym wcześniej zapisem, powiat ciechanowski zmuszony byłby do zaangażowania środków własnych bez jakichkolwiek gwarancji zwiększania możliwości finansowania (…) Ministerstwo poinformowało, że ogłoszenie dodatkowego naboru planowane jest na koniec drugiego kwartału 2025 r. W tej sytuacji konieczne byłoby pilne podpisanie umowy z wykonawcą, rozpoczęcie prac budowlanych i zaangażowanie środków własnych przekraczających kwotę 8 mln zł, przy zagwarantowanym dofinansowaniu na poziomie 2 mln 350 tys. W związku z powyższym racjonalną decyzją była rezygnacja z otrzymanego dofinansowania oraz przekierowanie środków w kwocie ponad 3 mln zł na realizację zadania inwestycyjnego „Rozbudowa i przebudowa Powiatowego Centrum Kultury i Sztuki w Ciechanowie – II etap". W tym miejscu chciałbym podkreślić, że przygotowana dokumentacja projektowa dotyczyła hali sportowej, nie zadaszenia boiska. Stąd te wyższe koszty – mówił starosta.

Wolne środki

Starosta podkreślił jednak, że powiat nie odkłada tego projektu na półkę, a jedynie będzie się starać o inne, korzystniejsze źródła finansowania tej inwestycji.

Jak dodał, najkorzystniejsza oferta z przetargu na przebudowę PCKiSZ opiewa na kwotę 20 mln 190 tys. zł. Został także złożony wniosek do samorządu Mazowsza o środki z funduszy europejskich (4 mln zł), gdzie, jak mówi starosta, są duże szanse ich uzyskania (ogłoszenie wyników nastąpi w maju). Na realizację inwestycji pozyskano już dofinansowanie w kwocie 12 mln zł.

- Na tym etapie nie możemy sobie pozwolić na utratę 16 mln zł dofinansowania – zaznacza Jan Andrzej Kaluszkiewicz.

Tym samym w uchwale budżetowej po stronie dochodów majątkowych powiatu zmniejszono plan środków pozyskanych z budżetu państwa w ramach tzw. Programu Budowy Przyszkolnych Hal Sportowych na 100-lecie Pierwszych Występów Reprezentacji Polski na Igrzyskach Olimpijskich – o wspomnianą kwotę ponad 2,3 mln zł. Z planu wydatków majątkowych zdjęto zaś zadanie budowy hali na kwotę ponad 5,3 mln zł (powyższa dotacja plus środki własne powiatu).

Wkład własny do inwestycji przebudowy PCKiSZ wzrósł w 2025 roku o kwotę niemal 2,5 mln zł.

Ubolewanie nad rezygnacją z inwestycji i jednocześnie zaniepokojenie o przyszły stan środków na przebudowę PCKiSZ (jest to inwestycja wieloletnia), a także inne inwestycje w powiecie, wyraziła radna Anna Żebrowska (CBUW). Skarbnik Hanna Dworecka wyjaśniła, że zwiększone nakłady na zadanie rozbudowy PCKiSZ (w 2024 r. o 5 mln 160 tys) finansowane są nie ze zwiększenia dochodów, ale z wypracowanych tzw. wolnych środków.

- Wynikają one z rozliczenia w latach ubiegłych dochodów, wydatków, przychodów i rozchodów, są środkami pewnymi, które mamy na rachunku bankowym – powiedziała.

FOT. AUTOR

Sesja rady powiatu

Deficyt

Radny Mariusz Stawicki (KO) zauważył tymczasem, iż w ostatnich tygodniach wzrósł o ok. milion złotych deficyt budżetowy, a finansowany jest on w dużej mierze właśnie z wolnych środków, które – jak stwierdził radny – „raz są, raz ich nie ma".

- Ten wzrost wynika przede wszystkim z wprowadzenia środków z roku ubiegłego, ale jest to zgoła coś innego, niż wolne środki. Na potrzeby tej wypowiedzi, nazwę je „środkami znaczonymi". Środków pozyskanych w ramach budżetu Unii, albo Rządowego Funduszu Rozwoju Dróg, nie możemy przeznaczyć na inne cele, niż konkretne zadanie, które realizujemy. Jeśli zadanie realizowane jest w więcej, niż jednym roku i następuje przesunięcie pomiędzy rokiem, w którym środki wpływają do budżetu, a rokiem, w którym są wykorzystywane, wtedy środki te nie są już dochodem, a przychodem. Kiedy je wprowadzamy do roku następnego, pojawia się deficyt (…) Widzimy na sesji w styczniu ponad 610 tys. zł niewykorzystanych środków z roku ubiegłego i wtedy ten deficyt już nam wzrósł, co jest normalną sytuacją. To nie znaczy, że wydajemy więcej bez pokrycia. Wprowadzamy po stronie dodatniej przychody, a po stronie minusów wprowadzamy wydatki, ale deficyt, który jest różnicą pomiędzy dochodami a wydatkami, wzrasta – wyjaśniała zawiłości budżetu Hanna Dworecka.

Co z inwestycją?

Co zatem dalej z inwestycją przy ZS nr 1, pytał Mariusz Stawicki.

- Padły tutaj słowa, że to była inwestycja sztucznie wprowadzona. Nie zgodzę się z tym. Miała ona przeprowadzone postępowanie przetargowe, cały czas czekaliśmy na ostateczną decyzję ministerstwa co do możliwości zwiększenia finansowania do 70% kwoty kosztów wynagrodzenia wykonawcy (…) ministerstwo cały czas prowadziło przeróżne prace, wyliczenia, opracowania, które miały pozwolić na tego typu działania, no i właśnie pismo, które otrzymaliśmy na początku tego roku dopiero rozwiało te wątpliwości, że jednak to nie będzie możliwe. (…) Na tę chwile sytuacja ekonomiczna powiatu nie pozwala na realizację równolegle tychże inwestycji, natomiast pojawiają się inne programy, gdzie dofinansowanie będzie na wyższym poziomie i w momencie, kiedy będziemy znali już w przyszłym roku stan realizacji inwestycji związanej z PCKiSZ, stan inwestycji drogowych, będziemy mogli, jak najbardziej, wrócić do tego tematu. I będziemy do niego wracali, tak żeby został on zrealizowany, żeby ta jakże potrzebna inwestycja została wykonana (…) Dokumentacja projektowa (…) stanowi pełnoprawną halę sportową z systemami wentylacji, rekuperacji i ogrzewania, co umożliwia korzystanie z tego obiektu w każdych warunkach w sposób komfortowy – powiedział Adam Dejnakowski, kierownik Wydziału Rozwoju, Inwestycji i Zamówień Publicznych.

Pożyczka za kredyt

Inną istotną decyzją w sprawie uchwały budżetowej była także uchwała dotycząca zamiany części zaciągniętego kredytu na nieoprocentowaną pożyczkę w ramach KPO.

- Zgodnie z uchwałą w sprawie zmiany w budżecie powiatu na 2025 rok, dokonuje się zmniejszenia kwoty planowanego do zaciągnięcia kredytu długoterminowego o 5 585 600 zł i zastąpienie go w tej części środkami zwrotnymi w ramach KPO, dystrybuowanymi przez Bank Gospodarstwa Krajowego (pożyczka wspierająca Zieloną Transformację Miast, warunki finansowe: oprocentowanie: 0%, prowizja 0%, możliwość umorzenia do 5% wartości wnioskowanej pożyczki lub 1% dla wniosków, które generują przychody) – czytamy w uzasadnieniu uchwały.

W ramach pożyczki możliwe jest także refinansowanie poniesionych na zadania inwestycyjne wydatków.

- Dokonujemy zamiany części kwoty kredytu, która była już uchwalona w budżecie na ten rok (na ten moment w planie mamy 22 mln 600 tys. kredytu do zaciągnięcia w tym roku). Nie zwiększamy tej kwoty, a zamieniamy w części na nieoprocentowaną pożyczkę z BGK (…) Składamy jeden wniosek, ale dotyczący trzech realizowanych zadań (…) - poinformowała skarbnik Hanna Dworecka.

RADOSŁAW KOWALSKI

KRONIKA POLICYJNA

PŁOŃSK

Jechał wężykiem i wjeżdżał na krawężnik

Płońscy policjanci zatrzymali 50-latka z Płońska, który jechał całą szerokością jezdni, co chwilę wjeżdżając na krawężnik, stwarzając zagrożenie dla siebie i innych uczestników ruchu.

Zdarzenie miało miejsce w nocy z piątku na sobotę (21 na 22 marca) na ulicy Młodzieżowej w Płońsku. Uwagę policjantów zwrócił volkswagen, którego kierowca nie potrafił utrzymać prostego toru jazdy i co chwilę wjeżdżał na krawężnik.

- Podczas kontroli drogowej okazało się, że za kierownicą siedzi 50-letni mieszkaniec miasta. Mężczyzna był nietrzeźwy – czuć było od niego silną woń alkoholu, miał bełkotliwą mowę oraz problemy z utrzymaniem równowagi. Badanie alkomatem wykazało w jego organizmie niemal 1,8 promila alkoholu. Kierowca natychmiast został zatrzymany i noc spędził w policyjnym areszcie. Jego pojazd trafił na policyjny parking. Od pijanego mężczyzny pobrana została krew do badań laboratoryjnych, które mają wykazać, czy nie znajdował się również pod wpływem innych środków odurzających – informuje rzeczniczka płońskiej policji, kom. Kinga Drężek – Zmysłowska.

Po wytrzeźwieniu 50-latek usłyszał zarzut prowadzenia pojazdu w stanie nietrzeźwości. Za ten czyn grozi mu kara do 3 lat więzienia, co najmniej kilkuletni zakaz prowadzenia pojazdów mechanicznych i wysoka kara grzywny.

KO

Mogli stracić mnóstwo pieniędzy

Małżeństwo z Płońska omal nie padło ofiarą oszustwa. Sprawca, podając się za pracownika banku, próbował nakłonić ich do wzięcia kredytu na 100 tys. zł i przelania środków na wskazane konto.

Kilka dni temu dyżurny Komendy Powiatowej Policji w Płońsku odebrał nietypowe zgłoszenie, bowiem po drugiej stronie słuchawki nikt się nie odzywał, ale w tle słychać było rozmowę, w której mężczyzna przekonywał kogoś do zaciągnięcia pożyczki.

- Policjant, podejrzewając próbę oszustwa, wielokrotnie próbował nawiązać kontakt, jednak bezskutecznie. Uważnie przysłuchiwał się rozmowie słyszanej w słuchawce, by wyłapać istotne informacje. Funkcjonariusze rozpoczęli namierzanie numeru telefonu i ustalili miejsce zamieszkania właściciela – informuje rzeczniczka płońskiej policji, kom. Kinga Drężek – Zmysłowska. - Podjęte działania doprowadziły ich do jednej z placówek bankowych, gdzie zastali starsze małżeństwo w trakcie podpisywania umowy kredytowej. Okazało się, że 71-latek odebrał wcześniej telefon od rzekomego pracownika banku, który poinformował go, że ktoś w jego imieniu zaciągnął pożyczkę na 43 tys. zł. Aby rzekomo uniknąć spłacania tego długu, oszust próbował nakłonić go do wzięcia kredytu na 100 tys. zł i przelania środków na wskazane konto. Cała sytuacja wywarła ogromną presję na starszym mężczyźnie, tym bardziej, że fałszywy bankowiec groził mu konsekwencjami prawnymi.

Żona 71-latka, przeczuwając oszustwo, w tajemnicy przed rozmówcą ze swojego telefonu zadzwoniła na policję, lecz obawiając się reakcji oszusta, nie odezwała się do dyżurnego.

- Funkcjonariusze, analizując sprawę, szybko dotarli do banku i w ostatnim momencie przerwali transakcję. Dzięki ich interwencji małżeństwo nie straciło oszczędności, a próba oszustwa zakończyła się niepowodzeniem. Mimo to przestępca jeszcze kilkakrotnie próbował się z nimi kontaktować, wywierając presję – dodaje kom. Kinga Drężek–Zmysłowska.

Amfetamina, pamiątkowa amunicja i sądowy zakaz

Płońscy policjanci zatrzymali 32-latka, który mimo sądowego zakazu kierował samochodem. I na tym nie koniec, bowiem podczas kontroli auta policjanci znaleźli amfetaminę, a w miejscu zamieszkania amunicję z okresu II wojny światowej.

Funkcjonariusze wydziału kryminalnego płońskiej komendy (w czwartek, 20 marca) na ulicy ks. Jaworskiego w Płońsku zatrzymali do kontroli osobowego renaulta. Za kierownicą auta siedział 32-letni mieszkaniec powiatu płońskiego, a podczas kontroli okazało się, że mężczyzna posiada dwa czynne zakaz prowadzenia wszelkich pojazdów mechanicznych, wydane przez Sąd Rejonowy w Płońsku.

- Dodatkowo, podczas przeszukania pojazdu policjanci znaleźli foliową torebkę z białym proszkiem. Wstępne badanie wykazało, że jest to amfetamina.

FOTO: KPP W PŁOŃSKU

32-latek został zatrzymany i trafił do policyjnego aresztu – informuje rzeczniczka płońskiej policji, kom. Kinga Drężek – Zmysłowska. - Na tym jednak sprawa się nie zakończyła. W trakcie przeszukania miejsca zamieszkania mężczyzny funkcjonariusze odkryli amunicję, prawdopodobnie pochodzącą z okresu II wojny światowej - w sumie 12 sztuk różnego kalibru. 32-latek przyznał, że znalazł ją w domu swojego zmarłego dziadka i zachował jako pamiątkę po nim. Mężczyzna usłyszał zarzuty niestosowania się do sądowego zakazu prowadzenia pojazdów oraz posiadania narkotyków. Grozi mu kara nawet do 5 lat pozbawienia wolności. Dodatkowo prowadzone jest postępowanie w sprawie nielegalnego posiadania amunicji.

KO

eprasa.pl d8b02a2bdb

Jubileusz 100-lecia urodzin Pani Krystyny, mieszkanki Gminy Opinogóra Górna

W dniu 15 marca Pani Krystyna Roman w gronie najbliższej rodziny, przyjaciół, przedstawicieli Urzędu Gminy i KRUS świętowała swoje setne urodziny.

Pani Krystyna urodziła się 11 marca 2025 r. we wsi Łaguny jako córka Janiny i Romana Chrzanowskich. Jest najmłodszą z trzech sióstr. „Pochodzi z rodziny patriotycznej, dla której dobro kraju było zawsze najwyższą wartością. Przodkowie byli zesłani na Syberię, walczyli podczas powstania styczniowego oraz na frontach pierwszej i drugiej wojny światowej" wspomina córka Pani Krystyny – Irena.

Jubilatka wraz z mężem Edwardem Romanem prowadziła gospodarstwo rolne w Łagunach. Pan Edward zmarł w 1983 roku. Wspólnie wychowali trzy córki: Hannę, Ewę i Irenę, która kontynuuje tradycję rodzinną i wraz z mężem, córką i zięciem prowadzi obecnie gospodarstwo rolne.

„Setne urodziny, to cały wiek, wypełniony codziennymi radościami i troskami, ale także pracą i poświęceniem dla dobra bliskich. Sto lat w życiu, to czas bogaty w wartości, źródło wiedzy, doświadczeń i życiowej mądrości. Ten dzień, to nie tylko święto rodzinne, ale również ważne wydarzenie społeczne w historii Gminy Opinogóra Górna" – powiedział wójt gminy Piotr Czyżyk, który w imieniu swoim i całej społeczności gminy Opinogóra złożył życzenia Dostojnej Jubilatce dobrego zdrowia, pogody ducha, cierpliwości w zmaganiu się ze wszelkimi niedogodnościami dnia codziennego oraz wielu lat zasłużonego odpoczynku wśród najbliższych.

DANIEL KORTLAN

IMPRESJE PRZEKORNE

Logika, socjotechnika, fałsz

W tytule zgrzyt, test na inteligencję... Bo jedno słowo tam nie pasuje. Ci, którzy co tydzień czytają „TC", sami z łatwością pewnie by zauważyli. Ale nie wszyscy czytają tytuły... Dlatego zdradzę, że jest to słowo pierwsze - logika. W odróżnieniu od pozostałych słów jest ono pozytywne, nie ma ujemnej konotacji. Z zastrzeżeniem, że logika, bazowana na zdrowym rozsądku, mało gdzie dzisiaj pasuje, bo mało jest używana. W chaosie znaczeń logiki ze świecą szukać.

Górą jest logika elit politycznych, rozmydlenie pojęć. Logika ludzi z syndromem Aspergera. W Polsce przyznał się do niego Sławomir Mentzen. Ten co gwałt nazywa „nieprzyjemnością" i poszukuje „idealnego świata". On kazałby zgwałconym niewiastom rodzić w każdych okolicznościach. Nawet jeśli mają kilkanaście lat i głęboką depresję. Dla słabych i dla kobiet w potrzebie Sławomir ma zero empatii. A jego koleżanki „Mentzennice" (Zajączkowska, Bryłka), pytane przez dziennikarzy czy urodziłyby same w takiej sytuacji, nie są w stanie się zdecydować, ani rzeczowo odpowiedzieć. Logiczne jest, że to inni muszą respektować zasady. Także zasady Starego Testamentu.

Ale elita to co innego. Jest to logika bogoojczyźnianej ortodoksji, narzucającej maluczkim ciężary nie do udźwignięcia i przymusowy heroizm. Porządek moralny ponad prawnym. W ten sposób można świetnie manipulować ludźmi w polityce. Od takiej logiki do socjotechniki już tylko jeden krok. Tym bardziej że Krzysztof Bosak pracuje nad określeniem ścisłej struktury polskiego społeczeństwa. Władza będzie decydować o wszystkim.

Wartości Konfy mają korwinistyczne źródła. Jest to społeczny darwinizm. Logika tu prosta: jeśli masz kasę, możesz studiować, leczyć się, robić co tylko chcesz. Jeśli jej nie masz, to nie licz na żadne studia czy programy socjalne. Leczyć się możesz najwyżej u znachorów, jak przed wiekami. Wykształcenie nie będzie ci raczej potrzebne. Bo władzy łatwiej sterować prostakami. Chcesz mieszkać w Polsce to musisz wykazać się polskim rodowodem. No i - przede wszystkim, musisz być hetero. LGBT nie mają prawa do szczęścia. Gejów, Żydów, Ukraińców oraz innych migrantów w Polsce w ogóle nie chcemy. Unia to Berlin i Bruksela, a ta suwerenność nam zabiera. Polska dla Polaków, hej! Nawet jeśli grozi nam „bomba demograficzna", bo społeczeństwo starzeje się szybko na potęgę i wkrótce zabraknie nam specjalistów w wielu branżach. Mój dobry kolega z dawnych amerykańskich czasów, a dziś dyrektor regionalny w Banku Światowym, Michał Rutkowski, sugeruje w „Polityce" słuszne rozwiązanie, stosowane w podobnych sytuacjach przez inne kraje - migrację. Rozsądna polityka imigracyjna to właściwe remedium na demograficzne luki. Ale nie koreluje to z logiką, sorry socjotechniką, naszej prawicy. Wiadomo, obcy są zawsze gorsi. Mentzen nie lubi jednak rozmawiać z dziennikarzami. Mogliby obnażyć jego „logikę". Powiedział w Lublinie że wolałby mieć córkę prostytutkę, niż syna dziennikarza. Prostytutki z pewnością będą na niego głosować! Podobnie jak gangsterzy na Nawrockiego.

Prawica rozkochana jest w Elonie Musku. To pewnie geniusz i może wyląduje na Marsie, to jego zadeklarowany cel. Może poleci i... tam pozostanie, oby. Jest futurystą i technokratą, ma czternaścioro dzieci, czworgu z nich nadał numery, zamiast imion. Chce zmienić ludzkość w duchu technokratycznym. Kocha Putina i Rosję. Mówią o nim, że jest do bólu logiczny. I pragmatyczny, sam jak sztuczna inteligencja, nie ma w nim, w jego mózgu, zbędnych neuronów. W jego płatach czołowych nie ma wahań, wyrzutów sumienia. Nawet z powodu cierpień jego transpłciowej córki. Tym bardziej nie ma współczucia dla pracowników, których każdego tygodnia zwalnia z pracy w ogromnej skali (jak dotąd, zwolnił już około trzysta tysięcy osób). To przecież jest, to musi być niewiarygodnie logiczne. Fiskus oszczędzi miliony dolarów. A Ameryka będzie znowu wielka. Jest doradcą prezydenta, choć nie wiadomo jak długo jeszcze. Prezydent ponoć chce się go pozbyć, bo nie przysparza mu sławy i bardzo się szarogęsi. Trump teraz pasuje się z logiką ceł, które mają być magicznym lekiem na wszystko. Mają uczynić Amerykę bogatszą. Nałożył Trump cła na cały świat (z wyjątkiem Rosji, Kuby i Białorusi) i cały świat to już gwałtownie odczuł. Niestety, Ameryka również. Są zawirowania na giełdach, od Nowego Jorku aż do Warszawy - chaos i spadki. Chiny zarządziły cła odwetowe. Wielkie korporacje straciły miliardy, nie łatwo będzie skłonić je do inwestowania. Dolar także stracił na wartości.

Zgodnie z logiką Trumpa towary ze Stanów będą konkurencyjne. Tyle że ceny także będą wyższe i konsumenci mogą się buntować. A oni nie chcą być logiczni. To wszystko stanowi wojnę handlową, trzęsienie ziemi. Kryzysy mogą być na wielką skalę. I mogą doprowadzić do kolejnych wojen, tym razem gorących. A miało przecież już ich nie być. Nadal są, zarówno tutaj za wschodnią granicą, jak i i na Bliskim Wschodzie, gdzie każdy konflikt może się rozpłomienić w totalną wojnę nuklearną.

Nasza prawica broni Trumpa. Działa on przecież w interesie Stanów Zjednoczonych, a ten ma, jak wiadomo, najświętszy priorytet. To jest absolutnie logiczne. Prezydent Duda za całą „imbę" z amerykańskimi cłami potępia... premiera Tuska. Bo mógł on przecież zorganizować szczyt UE- USA i osobiście perswadować Trumpowi żeby się nie rozpędzał. Sam Duda nie ma takiego wpływu na Trumpa, ale Tusk powinien mieć... No ale stało się, i mówi się trudno. Trzeba robić dobrą minę do złej gry. Karol Nawrocki tym razem coś jednak uważa i stara się rozumieć motywację Trumpa. Trump chce przecież dobrze, a Unia go nie docenia. To Unia jest be...

W Polsce toczą się ciągle nasze wojny powszednie... Ich temperatura, z uwagi na kampanię rośnie. Najbardziej, jak zwykle zdenerwował się Jarosław Kaczyński. Bo Nawrockiemu idzie jak po grudzie, nie ma chłop charyzmy, ani wielkiej wiedzy. Nie zawsze pamięta co mu sztab przygotował. Kaczyński dostrzegł „polityczne złoto" po śmierci Barbary Skrzypek. I rozhisteryzował się w związku z tym w samym parlamencie. Padło na Giertycha, którego oskarżył, że jest sadystą, łobuzem a nawet mordercą. Giertych co prawda nie uczestniczył w przesłuchaniach Barbary Skrzypek, ale był tam jego pełnomocnik. Podobno nawet zadał świadkowi jedno pytanie. To już wystarczyło żeby oskarżyć Giertycha o sprawstwo czynu, którego nie było. To cała Kaczyńskiego logika, socjotechnika i fałsz w jednym. Tak było po Smoleńsku i w wielu innych sytuacjach. Kaczyński jest w stanie dowolną osobę oskarżyć o dowolną zbrodnię. Związek przyczynowy nie jest mu potrzebny, liczy się retoryka. A w tej mierze Kaczyński jest absolutnym mistrzem. Nie dość że oskarżył Giertycha o morderstwo, którego nie było, to stwierdził także, że Giertych zasługuje na karę wyższą niż dożywocie (czyli karę śmierci?!) i to w „trybie norymberskim". A w Norymberdze jak wiadomo sądzono hitlerowskich zbrodniarzy wojennych, winnych śmierci milionów ludzi. Na tym poziomie znalazł się teraz mecenas Giertych, którego przed laty Kaczyński uczynił wicepremierem w rządzie. Kaczyński postrzega siebie jako moralizatora, Katona polskiej sceny politycznej. Przypomina się powiedzenie Aleksandra Fredry: „Czasem moralista jest jak kominiarz - czyści kominy, a sam brudny."

Komentatorzy narzekali na nudę dotychczasowej kampanii prezydenckiej. Od teraz żadnej nudy nie będzie. Nie tylko kandydaci dostarczą nam wrażeń. Logika jest taka, że właśnie emocje, najgorsze emocje przyciągają tłumy. Nad tym zawzięcie pracują sztaby kandydatów. Ich sztuka to socjotechnika, wchodzenie na wysokie C, czyli mieszanie w głowach. A ludzie, wielkie tłumy łykają hasła nie widząc tego że jest to teatr w którym główną rolę gra polityczny fałsz.

eprasa.pl d8b02a2bdb

Każda inwestycja musi przyczyniać się do poprawy życia wszystkich mieszkańców...

Rozmowa ze Sławomirem Zalewskim, burmistrzem miasta i gminy Nowe Miasto

*** Miniona kadencja była dla nowomiejskiego samorządu udana?**

- Nasze dokonania są konkretne i niezaprzeczalne, są dowodem aktywności władz samorządowych, pracowników urzędu, kierowników jednostek organizacyjnych, sołtysów, a przede wszystkim dobrej współpracy samorządu z mieszkańcami. Wartość zadań inwestycyjnych w latach 2019-2023 wynosi ponad 60 mln zł, z czego blisko 40 mln zł są to środki pozyskane z różnych programów i projektów zewnętrznych, a ponad 21 mln zł to środki własne. Jesteśmy jedną z najmniejszych gmin w powiecie płońskim i województwie mazowieckim, a mimo to nasze działania przynoszą rewelacyjne efekty. Inwestycje realizowane były każdego roku mijającej kadencji, a nie tylko w jej końcówce. Pozyskaliśmy również środki na zadania w tym i przyszłym roku. W 2024 roku rozpoczęła się, a w tym roku jest kontynuowana realizacja budowy i przebudowy dróg: Latonice-Janopole, w miejscowości Jurzynek, a w Nowym Mieście - ul. Ludowa wraz z jednostronnym chodnikiem, ul. Tylna, ul. Przejazd, ul. Tartaczna oraz włączenie ul. Ludowej i ul. Piastów do drogi wojewódzkiej. Zrealizowana została również budowa chodnika w Karolinowie.

*** A jak wygląda miasto i gmina Nowe Miasto w ogólnopolskich rankingach?**

- Efekty naszej pracy i odważnych decyzji mają odzwierciedlenie w rankingach ogólnopolskich. W rankingu pisma samorządu terytorialnego „WSPÓLNOTA", dotyczącym wydatków inwestycyjnych w latach 2018-2020, gmina Nowe Miasto znalazła się na 119 miejscu w kategorii „Gminy Wiejskie" z wynikiem 1638,74 zł średnich wydatków inwestycyjnych na mieszkańca. Natomiast w 2021 roku na 1523 gminy wiejskie z kraju sklasyfikowana została na 126 miejscu, dodatkowo znalazła się na 11 miejscu jako gmina wiejska w województwie mazowieckim, 1 miejscu w powiecie płońskim i 2 miejscu w subregionie ciechanowskim.

W rankingu finansowym opracowanym przez Katedrę Finansów Samorządu Terytorialnego, na podstawie danych RIO, według stanu na koniec IV kwartału 2020 roku, gmina Nowe Miasto uplasowała się na 139 pozycji spośród 1533 gmin wiejskich, 17 miejscu jako gmina wiejska w województwie mazowieckim i 2 miejscu w subregionie ciechanowskim.

W rankingu wykorzystania środków UE przez samorządy w latach 2014-2021 gmina Nowe Miasto znalazła się na 104 miejscu pośród 1523 gmin wiejskich w Polsce. Dodatkowo na: 1 miejscu w powiecie płońskim i 5 miejscu w województwie mazowieckim. Wydatki ze środków UE w latach 2014-2021 per capita według obliczeń ekspertów wyniosły 3599,66 zł, co oznacza, że dla każdego mieszkańca naszej gminy pozyskaliśmy i wydatkowaliśmy ponad 3000 zł środków z UE.

W rankingu „Liderzy inwestycji Ranking wydatków inwestycyjnych samorządów 2020-2022", przygotowanym przez Pismo Wspólnota, Nowe Miasto w kategorii „MIASTA INNE" na 630 miast sklasyfikowane zostało na 125 miejscu w kraju, 14 miejscu w województwie mazowieckim, 1 miejscu w subregionie ciechanowskim i 1 miejscu w powiecie płońskim.

*** Które inwestycje w gminie Nowe Miasto zasługują na szczególne podkreślenie?**

- Każda z inwestycji przyczynia się do poprawy życia mieszkańców. Najważniejszą i najbardziej kosztowną inwestycją prowadzoną przez samorząd gminny była budowa oczyszczalni ścieków i kanalizacji sanitarnej w Nowym Mieście. Inwestycja była współfinansowana m.in. ze środków unijnych za pośrednictwem NFOŚiGW w wysokości ponad 12, 5 mln zł. Całkowita wartość inwestycji to blisko 30 mln zł i jest to jedna z największych inwestycji na terenie naszego powiatu. Inwestycja ta wywoływała wiele dyskusji, ale już wszyscy użytkownicy są przekonani, że jest przedsięwzięciem wręcz historycznym i tylko jednym z etapów rozwoju gminy. W następnych latach będzie realizowana budowa kanalizacji w pozostałej części aglomeracji, w tym zakresie finalizowane jest przygotowanie projektu oraz pozostałej dokumentacji. Kolejną strategiczną inwestycją w naszej gminie jest doprowadzenie gazociągu. Odbyła się ankietyzacja mieszkańców gminy Nowe Miasto, mająca na celu zbadanie zainteresowania zaopatrzeniem gospodarstw domowych w gaz ziemny. Polska Spółka Gazownictwa skierowała do prac projekt dotyczący budowy sieci gazowej w miejscowościach: Wólka Szczawińska, Nowe Miasto, Nowe Miasto-Folwark i Kadłubówka. Gmina została włączona do programu inwestycyjnego PGNiG. Odbyły się spotkania z mieszkańcami w celu ustalenia przebiegu sieci gazowej przez teren nieruchomości prywatnych. Zostały podpisane stosowne umowy, zobowiązujące do ustanowienia służebności przesyłu. Projekt głównej sieci jest gotowy, ale pojawiły się problemy ze zgodami właścicieli działek, przez które przebiegałby gazociąg. Mam nadzieję, że uda się pokonać trudności i nie zostanie też zablokowane korzystanie z gazu przez Unię Europejską, chociaż zapowiedzi nie są optymistyczne.

Ponadto przeprowadziliśmy lub jesteśmy w trakcie przebudowy wielu dróg i ulic w gminie i samym Nowym Mieście. To również są wielomilionowe nakłady finansowe, których realizacja była możliwa dzięki pozyskaniu dofinansowań zewnętrznych. Warto również podkreślić, że od kilku lat, jako jedyni w powiecie płońskim uruchomiliśmy i realizujemy przewozy pasażerskie z dofinansowaniem ze środków Funduszu Rozwoju Przewozów Autobusowych o Charakterze Użyteczności Publicznej, w ramach umowy z Mazowieckim Urzędem Wojewódzkim w Warszawie.

W dniu 31 grudnia 2024 roku podpisałem, wraz ze skarbnikiem miasta i gminy Panią Anną Olszewską, umowę o dopłatę ze środków powyższego funduszu - z Mazowieckim Urzędem Wojewódzkim w Warszawie, reprezentowanym przez Wojewodę Mazowieckiego - Pana Mariusza Frankowskiego. Dopłata dotyczy transportu zbiorowego wyłącznie na terenie Gminy Nowe Miasto. W 2025 roku funkcjonują 3 linie komunikacyjne o łącznej długości ponad 183 km. Kwota dopłaty to blisko 41 tys. zł, nasz wkład jest podobnej wysokości.

*** Jak przedstawia się sytuacja w oświacie?**

-Wydatki poniesione na oświatę w 2023 roku wyniosły ponad 8,5 mln zł, z czego ze środków własnych dołożyliśmy ponad 3,5 mln zł. Ale już w 2024 r. wydatki wyniosły ponad 11 mln zł, z czego z własnych środków musieliśmy dołożyć blisko 5 mln zł.

Miasto i gmina Nowe Miasto zrealizowała wiele projektów skierowanych do placówek oświatowych, przez co oświata stała się silna, a placówki doposażone. Zakupiono m.in. 84 laptopy, 40 komputerów stacjonarnych, 2 monitory interaktywne, 5 urządzeń wielofunkcyjnych. Stołówka szkolna i kuchnia zyskały nowy wygląd, standard oraz wyposażenie. Dzięki dofinansowaniu dzieci mogą korzystać z dwudaniowych posiłków i spożywać je w komfortowych warunkach. Inwestycje w oświatę, a szczególnie w młodzież to najlepsze inwestycje. Dlatego też korzystaliśmy z każdego dostępnego dofinansowania. Realizacja projektu edukacyjnego „Aktywny w szkole - kreatywny w życiu" umożliwiła zakup wyposażenia do pracowni biologiczno-przyrodniczej oraz matematycznej. Umożliwiono realizację zajęć dodatkowych z przedmiotów matematyczno-przyrodniczych, programowania, języków obcych oraz zajęć dla uczniów ze specjalnymi potrzebami edukacyjnymi. Przeprowadzono szkolenia dla nauczycieli, które przyczyniły się do podniesienia atrakcyjności zajęć, a także wspomogły nauczycieli w pracy z uczniami. W ramach Narodowego Programu Rozwoju Czytelnictwa zakupiono do placówek oświatowych 665 pozycji książkowych oraz doposażono bibliotekę szkolną. Skorzystaliśmy również z programu „Laboratoria Przyszłości", którego celem było wsparcie szkoły podstawowej w budowaniu wśród uczniów kompetencji przyszłości, tzw. kierunków STEAM (nauka, technologia, inżynieria, sztuka oraz matematyka). Dzięki temu programowi wyposażyliśmy m.in. pracownię kulinarną oraz artystyczną. Wychodząc naprzeciw oczekiwaniom rodziców utworzono w przedszkolu dodatkową salę, tak by przyjąć wszystkie zgłoszone do przedszkola dzieci. Wartość zadań to ponad 1,2 mln zł, dofinansowanie – blisko 1,1 mln zł, środki własne – blisko 171 tys. zł. Na ten rok udało się pozyskać środki na realizację projektu „Rozwój kompetencji kluczowych uczniów Szkoły Podstawowej w Nowym Mieście". W ramach wniosku zostaną przeprowadzone:

zajęcia rozwijające kompetencje kluczowe i społeczno-emocjonalne uczniów, eko-eksperymenty z elementami „trash art", zajęcia edukacyjno-wyrównawcze w zakresie wyrównywania dysproporcji edukacyjnych, a także rozwijające logiczne myślenie oraz rozumowanie matematyczne, zajęcia dla uczniów o specjalnych potrzebach edukacyjnych, terapia wyrównawcza, kursy doszkalające nauczycieli. W ramach projektu zakupione zostanie wyposażenie pracowni przedmiotowych, a całkowita wartość tego zadania to blisko 694 tys. zł, w tym ponad 624 tys. zł to dofinansowanie, a wkład własny niepieniężny – udostępnienie klasopracowni do realizacji zajęć.

Złożyliśmy również wniosek do Wojewódzkiego Funduszu Ochrony Środowiska i Gospodarki Wodnej o dofinansowanie w formie dotacji zadania z zakresu Ochrony Powietrza na modernizację oświetlenia wewnętrznego budynku Zespołu Szkół im. Integracji Europejskiej. Zadanie obejmuje wymianę 284 źródeł światła wraz z oprawami na 284 nowe źródła LED o różnych mocach od 12W do 40 W. Planowana oszczędność energii elektrycznej to 17691,000 kWh/rok, a planowane roczne zmniejszenie emisji to 10,562 Mg/rok. Całkowity szacunkowy koszt zadania stanowi kwotę ponad 100 tys. zł, dotacja z Wojewódzkiego Funduszu Ochrony Środowiska to ponad 80 tys. zł. Ostateczny koszt zadania zostanie określony po wyłonieniu wykonawcy, termin zakończenia zadania do 30 sierpnia 2025 roku.

*** Jak układa się współpraca samorządu z jednostkami Ochotniczych Straży Pożarnych z terenu gminy Nowe Miasto?**

- Współpraca z naszymi druhnami i druhami układa się bardzo dobrze.

Dokończenie na str. 9

eprasa.pl d8b02a2bdb

Dokończenie ze str. 8

Pragnę złożyć serdeczne podziękowania wszystkim strażakom z terenu miasta i gminy Nowe Miasto za ich trud, poświęcenie, za wielki dar serca, jakim jest ich piękna służba i zaangażowanie w zapewnienie bezpieczeństwa naszym mieszkańcom. Wszyscy strażacy pełnią niebezpieczną, pełną zagrożeń służbę dla drugiego człowieka.

Cieszę się, że gmina Nowe Miasto może wspomagać nasze jednostki Ochotniczej Straży Pożarnej, praktycznie cały koszt ich funkcjonowania ponosi samorząd gminy. Dokonywane są niezbędne zakupy sprzętu i wyposażenia, czy remonty obiektów poszczególnych jednostek. Najbardziej cieszy zakup nowych średnich samochodów ratowniczo gaśniczych dla OSP Nowe Miasto i OSP Latonice oraz przekazanie z rezerwy mazowieckiego komendanta wojewódzkiego PSP średniego samochodu ratowniczo gaśniczego dla OSP Karolinowo. Zakupiono również nowy pojazd UTV Ranger 1000 dla jednostki OSP w Nowym Mieście. Wartość zadań w tym zakresie wyniosła ponad 2,3 mln zł, z czego dofinansowania stanowiły 1,7 mln zł, a środki własne 600 tys. zł. Na ekwiwalent za działania ratownicze, ćwiczenia oraz szkolenia przeznaczono ok. 112 tys. zł. Natomiast w 2024 roku wydatki poniesione na utrzymanie jednostek OSP z terenu Miasta i Gminy Nowe Miasto wyniosły blisko 500 000 zł. Współorganizowaliśmy również obchody 100-lecia OSP Karolinowo. W tym roku będziemy obchodzić 120-lecie OSP Nowe Miasto, a w przyszłym roku 70-lecie OSP Latonice.

*** Małą Ojczyznę tworzą ludzie i ich historie, jakie działania podejmuje wasz samorząd, żeby zachować o nich pamięć?**

- Z przykrością muszę stwierdzić, że w ostatnich latach odeszło wielu naszych mieszkańców, którzy przez całe swoje życie tworzyli i działali dla dobra naszej wspólnoty. Należy zrobić wszystko, aby ich losy ocalić od zapomnienia, aby zachować historię małej ojczyzny i ludzi ją tworzących, należy przybliżyć ją żyjącym, zagłębić się w przeszłość i zebrać w całość to, co jest rozsiane w licznych publikacjach, źródłach i przede wszystkim wspomnieniach ludzi. Stąd też moja pomoc w wydaniu książki o historii miejscowości z terenu naszej gminy, zwłaszcza ludziach, którzy ją kształtowali. Pan Paweł Słupski zapisał w niej historie dotąd przez nikogo nie utrwalone, docierając do świadków wydarzeń, ich krewnych, znajomych, sąsiadów. Sprawił, że przeszłość z całą mocą powróciła we wspomnieniach mieszkańców i stała się dostępna dla kolejnych pokoleń mieszkańców gminy.

Być może w wielu domach i rodzinach powróciły rozmowy o dawnych dziejach, i niejeden z przodków powrócił na nowo w sercach i umysłach swoich potomków. Treści książki są tym cenniejsze, że oddają dzieje poszczególnych miejscowości i opisują losy naszych mieszkańców, którzy byli związani emocjonalnie z naszym terenem, tu się urodzili, wychowali, mieszkali i pracowali dla dobra swoich bliskich, wielu walczyło, przelewało krew i często poświęciło swoje życie dla Polski, ale również dla swojej małej ojczyzny. Mam nadzieję, że w tym roku uda się wznowić uzupełnione wydanie tej książki. Historia Polski składa się z historii wszystkich miejscowości w kraju, i dużych, i tych małych, bez których jej rozwój nie byłby możliwy. Planujemy w tym roku wznowić uzupełnione wydanie książki Pana Pawła Słupskiego. Również wydaliśmy publikację dotyczącą wydarzeń w okresie Bitwy Warszawskiej na obszarze naszej gminy, to w tej bitwie zginęli żołnierze spoczywający na cmentarzu parafialnym, którym co roku oddajemy hołd w Dzień Niepodległości, jak również naszym mieszkańcom zmarłym w danym roku, przez co chcemy ocalić od zapomnienia naszych obywateli, których już wśród nas nie ma… Upamiętniliśmy również mieszkańców Karolinowa różnych narodowości i religii ze wskazaniem na wyznanie ewangelicko-augsburskie, żyjących i tworzących historię naszej gminy w XIX wieku, którzy spoczywają w zapomnianym cmentarzu między Nowym Miastem i Karolinowem.

*** Miasto i Gmina Nowe Miasto pozyskało również środki na renowację zabytków. Co zostało już wykonane i do kiedy zostaną zrealizowane ostatnie prace?**

- Z Rządowego Programu Odbudowy Zabytków łącznie udało się pozyskać kwotę blisko 500.000 zł. Środki zostały przeznaczone na wykonanie prac restauratorskich nagrobków: Karola Baranowskiego, Stanisława Iwanickiego, Rufina Staszewskiego. Przeprowadzono gruntową renowację wymienionych nagrobków. Wartość przyznanej dotacji to ponad 127 tys. zł, w tym dofinansowanie z Rządowego Programu Odbudowy Zabytków blisko 125 tys. zł.

W ramach dofinansowania z rządowego programu renowację przeszła kapliczka przydrożna zlokalizowana w miejscowości Szczawin. Koszt tej renowacji wyniósł 74,5 tys. zł, a pozyskane środki stanowiły kwotę 73 tys. zł.

FOT. PIOTR JEZIERSKI

Oczyszczalnia ścieków w Nowym Mieście

FOT. KATARZYNA MAKSIEWICZ

Rynek w Nowym Mieście

Dzięki pozyskanym środkom prowadzony jest remont organów w kościele św. Trójcy w Nowym Mieście. W ramach zamówienia realizowane jest zadanie polegające na uzyskaniu wszelkich pozwoleń na przeprowadzenie badań konserwatorskich, a następnie prac konserwatorskich i restauratorskich. Kwota zadania to blisko 219 tys. zł, dofinansowanie z Rządowego Programu Odbudowy Zabytków stanowi blisko 215 tys. zł. Zadanie ma być wykonane do końca kwietnia.

*** Zamierzenia na kolejne lata?**

- W dalszym ciągu będziemy rozbudowywać sieć kanalizacji sanitarnej w pozostałej części aglomeracji, w tym zakresie finalizowane jest przygotowanie projektu i pozostałej dokumentacji. Aktualnie realizujemy budowę kanalizacji w części ulic Nowego Miasta. Kolejną strategiczną inwestycją w naszej gminie jest doprowadzenie gazociągu, jak wspomniałem niezwykle istotnego. Gmina Nowe Miasto została włączona do programu inwestycyjnego Polskiego Górnictwa Naftowego i Gazownictwa. Odbyły się spotkania z mieszkańcami Miasta i Gminy w celu ustalenia lokalizacji przebiegu sieci gazowej przez teren nieruchomości prywatnych. Zostały podpisane stosowne umowy zobowiązujące do ustanowienia służebności przesyłu. Projekt głównej sieci jest gotowy, a rozpoczęcie realizacji było przewidywane jeszcze w tym roku, ale ze względu na konieczność uzyskania opinii pewnej instytucji powstało opóźnienie, ale mamy nadzieję na szybką realizację inwestycji przed planowanymi ograniczeniami w stosowaniu gazu w gospodarstwach domowych i obiektach użyteczności publicznej. Do końca października 2025 roku na podstawie podpisanych umów z wykonawcami zostanie m.in. zrealizowana budowa i przebudowa drogi Latonice-Janopole i w miejscowości Jurzynek, a w Nowym Mieście ul. Ludowa wraz z jednostronnym chodnikiem, ul. Tylna, ul. Przejazd, ul. Tartaczna oraz włączenie ul. Ludowej oraz ul. Piastów do drogi wojewódzkiej. Na ten cel pozyskaliśmy 5 mln zł oraz przeznaczyliśmy 3,5 mln zł ze środków własnych gminy. W 2024 roku zrealizowana została też budowa chodnika w Karolinowie. W opracowaniu jest dokumentacja budowy dróg wraz z pełną infrastrukturą techniczną ul. Piastów, drogi Miszewo Wielkie oraz ciągu drogowego w miejscowości Gawłowo (4280 m.), na realizację tych inwestycji drogowych pozyskaliśmy już środki w kwocie blisko 8 mln zł, fizyczna realizacja tych zadań pod względem opracowania dokumentacji nastąpi do końca maja 2025 roku, a budowa do końca czerwca 2026 roku. Jesteśmy już po przetargu i podpisaniu umowy z wykonawcą. W trakcie minionej kadencji zakupiono i zamontowano 164 solarne lampy oświetleniowe na terenie 33 sołectw, od tego roku, dzięki wznowieniu dofinansowania z Urzędu Marszałkowskiego, przystąpiliśmy do kontynuacji montażu kolejnych lamp we wszystkich sołectwach. W 2024 roku zostały zamontowane lampy solarne w sześciu sołectwach: Nowe Miasto-Folwark, Gawłowo, Kadłubówka, Miszewo Wielkie, Szczawin-Adamowo, Władysławowo. Całkowita wartość zadania wyniosła blisko 122 tys. zł, dofinansowanie ze środków samorządu województwa mazowieckiego wyniosło około 61 tys. zł. Na 2025 rok złożony został wniosek o dofinansowanie do Urzędu Marszałkowskiego Województwa Mazowieckiego w Warszawie w ramach „Mazowieckiego Instrumentu Aktywizacji Sołectwa MAZOWSZE 2025 – Mazowsze dla sołectw 2025". Wniosek obejmuje sołectwa: Nowe Miasto, Wólka Szczawińska, Anielin-Belin, Jurzynek, Miszewo B, Latonice. Szacunkowa wartość zadania: 180 tys. zł, a wartość wnioskowanej dotacji: 90 tys. zł.

Dotychczas dokonaliśmy również wymiany - w całej gminie, wszystkich 600 przestarzałych opraw oświetleniowych na oprawy LED. Było to możliwe dzięki podpisaniu umowy z firmą Energa Oświetlenie. Nadal będziemy realizowali budowę sieci wodociągowej w miejscowości Modzele Bartłomieje, Kadłubówce, Salomonce, Grabiu, Miszewie Wielkim, Nowym Mieście, Nowosiółkach i w Szczawinie.

Należy dodać, że nasza gmina jest już zwodociągowana w 98%.

W marcu b.r. Ludowy Zespół Sportowy „SONA" Nowe Miasto złożył za pośrednictwem Lokalnej Grupy Działania-Przyjazne Mazowsze oraz Urzędu Miasta i Gminy Nowe Miasto, wniosek do Urzędu Marszałkowskiego Województwa Mazowieckiego w Warszawie o dofinansowanie budowy oświetlenia boiska sportowego w Nowym Mieście. Przedmiotem inwestycji jest wykonanie oświetlenia boiska sportowego w miejscowości Nowe Miasto. Oświetlenie boiska zaprojektowano na masztach oświetleniowych długości 14m. Projekt obejmuje budowę 6 masztów oświetleniowych, po 3 z obu stron boiska. W zakres prac wchodzi rozdzielnia wraz ze sterowaniem oświetleniem. Wartość projektu to ponad 443 tys. zł, a wnioskowane dofinansowanie – ponad 275 tys. zł.

Nie ukrywam, że w stopniu zaawansowanym prowadzimy również działania w kierunku budowy bloków mieszkalnych w Nowym Mieście, co poprawi możliwości mieszkaniowe na terenie gminy i będzie służyć jej rozwojowi. Gmina przystąpiła do spółki SIM Północne Mazowsze w Ciechanowie. Inwestycja planowana jest na powierzchni 0,5 hektara. Otrzymaliśmy z Krajowego Zasobu Nieruchomości 3 mln złotych dofinansowania na inwestycję. Planowana jest budowa około 56 mieszkań o różnej powierzchni metrażowej z infrastrukturą miejsc parkingowych - planowane jest około 50 miejsc w garażu podziemnym i 60 naziemnych. Przewidywane bloki mają być 3 piętrowe, osiedle będzie zamknięte i z placem zabaw. Prawdopodobnie budowa ruszy już jesienią tego roku, co najmniej w kwestiach projektowych i pozwoleniach. Do pozyskania pozostają jeszcze środki z Krajowego Zasobu Nieruchomości oraz z Banku Gospodarstwa Krajowego na całościową realizację inwestycji. Koszt partycypacji mieszkańców zostanie określony po oszacowaniu ostatecznych kosztów realizacji inwestycji.

Rozmawiał
AZ

FOT. JOLANTA BANDURSKA

Park przy ul. Zielony Rynek w Nowym Mieście - Kraina Skrzata

eprasa.pl d8b02a2bdb

Niektóre gminy już zaczęły...

Polska musi i się zmienia

Starzejące się społeczeństwo – to problem, z jakim już musi się mierzyć nasze państwo, a nic nie zapowiada, że z biegiem lat sytuacja ta ulegnie poprawie. Jednym z samorządów, które już zaczęły działać w tym kierunku, jest położona w pow. makowskim gmina Rzewnie.

Ubiegły rok zapisze się w historii Polski pod względem liczby urodzonych dzieci – najniższej od czasów II wojny światowej. Nasz kraj dosłownie się starzeje. Media donoszą, że na Opolszczyźnie można już „zwiedzać" wymarłe i wymierające wsie. Zresztą i u nas, na Mazowszu, szczególnie na wsiach widać, że jest nas coraz mniej. W oczy rzucają się ciemniejące zza wybitych okien wnętrza pustostanów. Młodzi ludzie szczęścia szukają głównie w dużych miastach, co, wraz z malejącą dzietnością, odbija w statystykach gmin i miasteczek.

Niż demograficzny jest zjawiskiem powiązanym z rozwojem cywilizacyjnym, chociaż wpływ na dzietność ma wiele czynników, zarówno zdrowotnych, jak i ekonomicznych.

Niemiej, warto, by dzisiejsi 30-40 latkowie uświadomili sobie, że w przyszłości będą stanowić znaczącą większość w społeczeństwie - jako seniorzy. Jak nasze państwo udźwignie to ekonomicznie? To temat na odrębny artykuł.

Tymczasem na różnych forach samorządowych (i nie tylko) dyskutowane są kierunki rozwoju, w jakim gminy i miasta powinny podążać, aby zapewnić starzejącemu się społeczeństwu jak najlepsze warunki i pomoc.

Niektóre samorządy działania w kierunku poprawy warunków bytowych seniorów i osób z niepełnosprawnościami podjęły wcześniej. Jedną z nich jest niewielka gmina Rzewnie.

Zmiana priorytetów

Tutejszy Ośrodek Pomocy Społecznej świadczy pomoc rodzinom i osobom, które znalazły się trudnej sytuacji życiowej.

- Jeszcze około 10 lat temu działalność Ośrodka Pomocy Społecznej w Rzewniu skupiała się na pomocy rodzinom z dziećmi, głównie w walce z bezrobociem i ubóstwem. Obecnie obserwujemy większą potrzebę korzystania z naszych usług wśród seniorów – zwraca uwagę Joanna Kamińska, kierownik OPS w Rzewniu.

Zgodnie ze sprawozdaniem rocznym jednostki z udzielonych świadczeń z pomocy społecznej z pomocy pieniężnej w roku 2014 skorzystało 79 rodzin z dziećmi (w roku 2024 – 64 rodziny). Natomiast w roku 2014 z pomocy społecznej skorzystało 19 emerytów, a w roku 2024 – 42 osoby przebywające na emeryturze. Z pomocy stricte w formie usług opiekuńczych w 2014 roku skorzystało 7 osób, zaś w 2024 roku 20 osób.

- Zanik rodzin wielopokoleniowych, samotność i demograficzna tendencja starzenia się społeczeństwa nakłada na gminy obowiązek sprostania nowym wyzwaniom. Jak powszechnie wiadomo najlepszym miejscem do życia jest własny dom, obecność sąsiadów, znajomych, lokalnych sklepików i znanych miejsc sprzyja spokojnej starości. Konieczne jest jednak zapewnienie bezpieczeństwa i odpowiedniej opieki osobom tego wymagającym. Gdy nie ma takiej możliwości pozostaje jedynie placówka opieki całodobowej, staramy się, aby osoby starsze i samotne jak najdłużej mogły przebywać w swoim lokalnym środowisku, z którym zwykle są bardzo związane – wskazuje Joanna Kamińska.

Obserwacje pracowników pomocy społecznej w gminach naszego regionu zwykle są podobne – seniorzy nie chcą opuszczać swoich domów. Oczywiście najprostszym rozwiązaniem byłoby umieszczenie osoby starszej w specjalnej placówce, tylko, że wcale dla niej nienajlepszym.

Aktywność przedłuża sprawne życie

Nie od dziś wiadomo, że ćwiczenia wpływają na zdrowie organizmu i przedłużają życie, ale życie przedłuża także aktywność społeczna. Pracownicy społeczni już dziś podejmują walkę z samotnością seniorów.

- Ustawowym obowiązkiem gmin jest organizowanie usług opiekuńczych w miejscu zamieszkania, głównie dla osób starszych i samotnych. Obecnie w gminie Rzewnie z tego rodzaju wsparcia korzysta 14 seniorów. Wsparcie polega na pomocy w wykonywaniu czynności dnia codziennego, przygotowaniu posiłku, pomocy w zadbaniu o higienę osobistą i porządek w mieszkaniu,. Realizowane jest jedynie w domu seniora. Zgodnie z uchwałą Rady Gminy w Rzewniu seniorzy ponoszą częściową odpłatność, w zależności od wysokości osiąganego dochodu w stosunku do kryteriów dochodowych określonych w ustawie o pomocy społecznej. Wiesław Chrzanowski (wójt gminy Rzewnie) celem poszerzenia oferty świadczonej przez OPS poszukuje nowatorskich rozwiązań w zakresie pomocy osobom starszym. W związku z powyższym Ośrodek Pomocy Społecznej w Rzewniu od roku 2021 bierze udział w ministerialnym programie Asystent Osobisty Osoby z Niepełnosprawnością, który jest finansowany z Funduszu Solidarnościowego. Głównym celem programu jest wprowadzenie usług asystencji osobistej jako formy ogólnodostępnego wsparcia w wykonywaniu codziennych czynności oraz funkcjonowaniu w życiu społecznym. Program skierowany jest do osób z orzeczonym stopniem niepełnosprawności. Ze względu na zły stan zdrowia oraz choroby charakterystyczne dla podeszłego wieku seniorzy, często spełniają powyższe kryterium – informuje kierownik OSP w Rzewniu.

Z danych przekazanych przez jednostkę wynika, że w ubiegłym udało się pozyskać na ten cel 150.635,82 zł oraz zrealizować 3.560 godzin usług dla uczestników programu. Trzech asystentów, zatrudnionych przez OPS, świadczyło pomoc na rzecz 11 osób z niepełnosprawnością, z czego 8 stanowiły osoby w wieku poprodukcyjnym. Dzięki udziałowi w programie usługa jest bezpłatna dla korzystającej z niej osoby, co jest szczególnie ważne.

FOT. OPS RZEWNIE

Pracownicy OPS i asystentka w towarzystwie swojej uśmiechniętej podopiecznej.

Asystenci nie tylko pomagają, ale też towarzyszą

Oczywiście pomoc osobom z niepełnosprawnościami to główne zadanie asystentów społecznych, ale dodatkowym atutem programu jest także fakt, że obecność tej osoby zapewnia seniorom towarzystwo, którego niejednokrotnie bardzo potrzebują.

- Oprócz podstawowej pomocy w miejscu zamieszkania, asystenci są przygotowani do towarzyszenia uczestnikowi programu poza domem, np. podczas zakupów w sklepie, u lekarza, na spacerze, w kościele czy nawet podczas wizyty u znajomych. Wszystkie powyższe działania mają na celu zapobieganie wykluczeniu społecznemu i marginalizacji osób z niepełnosprawnością, w tym także seniorów – relacjonuje Joanna Kamińska, po czym dodaje: - Program AOOzN ma bardzo pozytywny odbiór na terenie gminy Rzewnie. Co roku zgłaszają się osoby chętne, aby skorzystać z pomocy naszych asystentów. Wraz z panem wójtem staraliśmy się wybrać osoby o dużym poziomie empatii, odpowiednio przeszkolone, z doświadczeniem w pracy z ludźmi i po ludzku - sympatyczne. Myślę, że to się udało, a każdy z uczestników czuje się komfortowo i bezpiecznie w towarzystwie swojego asystenta. Życzymy sobie, aby program Ministerstwa Rodziny, Pracy i Polityki Społecznej był kontynuowany w latach kolejnych, ponieważ w naszej opinii okazał się być szansą dla niewielkich gmin wiejskich, aby świadczyć skuteczną pomoc potrzebującym mieszkańcom.

Program, jak widać, obecnie doskonale się sprawdza. W przyszłości z pewnością oferta dla seniorów zostanie poszerzona. Pojawiają się różnego rodzaju pomysły, mające na celu walkę z różnymi barierami dla seniorów, a które sprawdziły się np. w innych krajach UE. Ciekawą opcją są taksówki społeczne, czyli specjalny transport, który seniorzy mogą zamówić kilka razy w miesiącu, aby dotrzeć do lekarza, apteki, czy po prostu na większe zakupy. Innym, także wartym uwagi pomysłem są domy dla seniorów, w których ci mogą codziennie spędzać czas w towarzystwie innych seniorów, gotować, oglądać telewizję, grać w planszówki i wieczorem wrócić do siebie. To jakby zmodyfikowana wersja znanych nam Domów Dziennego Pobytu. Takie miejsca, tworzone na wsiach, aktywizują seniorów i pomagają w walce z samotnością.

Rozwiązaniem już funkcjonującym w Polsce są tzw. Domy Międzypokoleniowe, czyli łączone Dom Dziecka i Dom Seniora, co pozytywnie wpływa na obie grupy wiekowe. Jest to jednak rozwiązanie dla seniorów, którzy nie mają problemu ze zmianą miejsca zamieszkania.

Kolejną kwestią jest rozwój technologii i AI. Jednym z przyszłościowych pomysłów na wykorzystanie robotów wyposażonych w sztuczną inteligencję jest właśnie asystowanie osobom starszym oraz osobom z niepełnosprawnościami (noszenie zakupów, sprzątanie, przyrządzanie posiłków i prowadzenie pojazdów).

Nadzieją napawa fakt, że niektóre samorządy już dostrzegają potrzebę dostosowania się sytuacji demograficznej.

kuj

Poezja i „złote pióro"

21 marca obchodzimy Światowe Dni Poezji UNESCO. Uroczyste obchody zorganizowały – Związek Literatów na Mazowszu i Miejska Biblioteka Publiczna w Ciechanowie. Obecni na spotkaniu poeci – lokalni i przyjezdni, prezentowali wiersze z wydanych ostatnio książek poetyckich. Rozstrzygnięto także XXII Konkurs na Książkę Roku 2024 Związku Literatów na Mazowszu.

Do konkursu zgłoszono sześciu autorów: Jana Rychnera „Szach Mat", Jolanty Michalskiej „Wojaże literackie" oraz „Opowiadania", Krzysztofa Martwickiego „Reportaże, felietony", Tadeusza Jana Murzyna „Porucznik Stanisław Degórski, pseudonim Lech 1920 – 1994" i Krzysztofa Bieńkowskiego „Biało – czerwona".

Jury, któremu przewodniczył ks. dr Eligiusz Dymowski, franciszkanin z Krakowa, poeta, wyłoniło laureata. Został nim Tadeusz Jan Murzyn z Jaktorowa, regionalista, społecznik, który otrzymał statuetkę „Złote pióro". Imprezie towarzyszyło stoisko wydawnictw związku. Spotkanie zamknął akcent muzyczny w wykonaniu artystów z Warmii: Piotra Raya i Krzysztofa Czaplejewicza.

KB

FOT. KB

Wiersze czyta Jolanta Michalska z Płocka

Od lewej: ks. dr Eligiusz Dymowski, dyrektor biblioteki Alicja Wodzyńska i laureat „Złotego Pióra" Tadeusz Jan Murzyn

Ponad setką w zabudowanym

Miniony weekend okazał się pechowy dla pięciu kierowców w powiecie płońskim, którzy stracili prawo jazdy za rażące przekroczenie dopuszczalnej prędkości w terenie zabudowanym. Niechlubny rekordzista pędził z prędkością 116 km/h.

W sobotę (29 marca) w miejscowości Kołoząb (gm. Sochocin) na drodze wojewódzkiej 632 policjanci wchodzący w skład mazowieckiej grupy SPEED zatrzymali do kontroli citroena, którym kierowała 32-letnia mieszkanka powiatu płońskiego. Kobieta jechała z prędkością 102 km/h. Otrzymała mandat w wysokości 1500 zł, 13 punktów karnych i straciła prawo jazdy na trzy miesiące.

Podobny los spotkał 38-latka z powiatu płońskiego, który w Bogusławicach w gm. Płońsk, w terenie zabudowanym pędził chevroletem z prędkością 109 km/h. Oprócz utraty prawa jazdy na trzy miesiące, mężczyzna otrzymał mandat w wysokości 1500 zł i 13 punktów karnych.

- Jeszcze bardziej skrajne zachowanie wykazał 37-letni kierowca mercedesa, zatrzymany w miejscowości Wola na drodze krajowej nr 62. Mieszkaniec pow. legionowskiego jechał z prędkością aż 116 km/h w terenie zabudowanym. W efekcie otrzymał najwyższy mandat – 2000 zł, 14 punktów karnych. On również stracił prawo jazdy na 3 miesiące – informuje rzeczniczka płońskiej policji, kom. Kinga Drężek–Zmysłowska.

W niedzielę (30 marca) na drodze krajowej nr 10 w Dzierzążni funkcjonariusze zatrzymali kolejnego kierowcę niestosującego się do obowiązujących w terenie zabudowanym ograniczeń prędkości. Kierujący peugeotem 39-letni mieszkaniec Warszawy przekroczył dozwoloną prędkość o 53 km/h. Otrzymał mandat 1500 zł, 13 punktów karnych oraz utracił prawo jazdy.

Tego samego dnia i w tym samym miejscu policjanci skontrolowali opla prowadzonego przez 38-letniego mieszkańca powiatu brodnickiego. Mężczyzna pędził 105 km/h w terenie zabudowanym. Skutkiem było nałożenie na niego mandatu 1500 zł, 13 punktów karnych oraz zatrzymanie prawa jazdy na trzy miesiące.

- Apelujemy do kierowców o przestrzeganie ograniczeń prędkości, szczególnie w terenie zabudowanym. Nadmierna prędkość zwiększa ryzyko tragicznych w skutkach wypadków, zarówno dla kierowców, jak i pieszych czy rowerzystów. Zachowanie ostrożności na drodze może uratować życie – dodaje kom. Kinga Drężek-Zmysłowska.

KO

eprasa.pl d8b02a2bdb

Infrastruktura, oświata, kultura i sport, czyli

Jakość życia naszych mieszkańców

Rozmowa z Markiem Piotrowiczem, wójtem Gminy Grudusk

*** Mija równo rok od ostatnich wyborów samorządowych. Jaki był to czas dla Państwa samorządu?**

- Był to dla gminy Grudusk okres intensywnej pracy i kontynuacji zaplanowanych wcześniej inwestycji. Skupiliśmy się na realizacji projektów, które mają na celu poprawę infrastruktury i jakości życia naszych mieszkańców.

*** Jest pan wójtem drugą kadencję? Czy ta obecna różni się jakoś od tej poprzedniej?**

- Muszę przyznać, że obecna kadencja różni się od poprzedniej. W pierwszej byłem nową osobą na tym stanowisku, musiałem się wiele nauczyć i zrozumieć specyfikę pracy na tym urzędzie. Teraz znam mechanizmy działania samorządu, co pozwala mi na bardziej efektywne podejmowanie decyzji i realizację projektów, poznałem już dobrze potrzeby naszej gminy i jej mieszkańców, mogę skuteczniej planować i wdrażać inwestycje, które mają realny wpływ na poprawę jakości życia w Grudusku. Moje doświadczenie pozwala mi również na lepszą współpracę z radnymi, urzędnikami i innymi instytucjami, co przekłada się na sprawniejsze działanie całego samorządu.

*** W samorządzie najważniejsze są pieniądze. Czy jest pan zadowolony z wysokości tegorocznego budżetu gminy?**

- Budżet gminy Grudusk na rok bieżący oscyluje w granicach 30 milionów złotych i jest porównywalny z budżetem z roku 2024. Oczywiście, w samorządzie pieniądze są niezwykle ważne ponieważ to one umożliwiają realizację inwestycji i zaspokajanie potrzeb mieszkańców.

Czy jestem zadowolony z wysokości tegorocznego budżetu? Zawsze mogłoby być lepiej. Potrzeby naszych mieszkańców są ogromne i stale rosną. Musimy inwestować w infrastrukturę drogową, edukację, kulturę i wiele innych dziedzin.

Przed nami wiele wyzwań, takich jak rozbudowa oczyszczalni ścieków, poprawa jakości dróg czy rozbudowa kanalizacji. Wszystkie te inwestycje wymagają znacznych nakładów finansowych.

Dlatego staramy się pozyskiwać dodatkowe środki z funduszy unijnych i krajowych. Każda dodatkowa złotówka jest dla nas na wagę złota i pozwala nam realizować kolejne ważne projekty dla naszej gminy.

***Jak wpłynęła reforma finansów, którą zaproponował obecny rząd na funkcjonowanie gminy?**

- Reforma finansów znacząco wpłynęła na funkcjonowanie naszej gminy, szczególnie w obszarze oświaty. Kluczową zmianą jest likwidacja subwencji oświatowej w dotychczasowej formie.

Wcześniej gmina otrzymywała konkretną kwotę na finansowanie edukacji, co pozwalało na stabilne planowanie budżetu. Obecnie środki na oświatę są przekazywane w inny sposób, co niestety skutkuje zmniejszeniem wpływów. Dla przykładu w 2024 roku około 8,8 miliona złotych na ten cel, a teraz jest to niecałe 6 mln zł.

To drastyczne obniżenie środków finansowych stanowi dla nas ogromne wyzwanie. Musimy szukać oszczędności i optymalizować wydatki, aby zapewnić naszym uczniom jak najlepsze warunki do nauki.

*** Które z obszarów działalności samorządu kosztują gminę najwięcej?**

- Największym obciążeniem dla budżetu naszej gminy jest właśnie edukacja. Finansowanie oświaty to ogromne wyzwanie dla każdego samorządu. Koszty utrzymania szkół, oddziałów przedszkolnych, punktu przedszkolnego, wynagrodzenia nauczycieli, a także inwestycje w infrastrukturę edukacyjną pochłaniają znaczną część budżetu. Staramy się jednak, aby każda złotówka była wydawana efektywnie, aby zapewnić naszym dzieciom jak najlepsze warunki do nauki i rozwoju.

Gospodarka komunalna to kolejny duży wydatek: wywóz śmieci, utrzymanie czystości, oświetlenie uliczne – te wszystkie usługi są niezbędne, ale również kosztowne.

*** Proszę zatem opowiedzieć o najistotniejszych inwestycjach, jakie stoją przed gminą w najbliższym czasie?**

- Przede wszystkim planujemy rozbudowę i modernizację gminnej oczyszczalni ścieków. To inwestycja o strategicznym znaczeniu dla ochrony środowiska i poprawy infrastruktury komunalnej.

Kontynuujemy zadania związane z rozbudową i przebudową dróg gminnych. W najbliższym czasie planujemy dokończenie inwestycji w miejscowościach: Pszczółki Czubaki, Sokołowo, Humięcino Retki, Żarnowo, Humięcino-Zakrzewo. Poprawa stanu dróg wpływa na bezpieczeństwo i komfort podróżowania naszych mieszkańców.

Kolejną ważną sprawą jest budowa 10 km kanalizacji na odcinku Łysakowo-Przywilcz. Dzięki tej inwestycji dostęp do kanalizacji zyska niemal 300 osób, co znacząco poprawi warunki sanitarne w tej części gminy.

*** Jesteśmy świadkami odpływu ludności z terenów wiejskich. Jak to wygląda w waszej gminie?**

- Niestety, problem odpływu ludności z terenów wiejskich dotyczy niemal całej Polski, a nasza gmina nie jest tu wyjątkiem. Obserwujemy ten niepokojący trend i staramy się analizować jego przyczyny.

Jedną z głównych przyczyn jest brak dużych zakładów pracy w naszej gminie. Młodzi ludzie, po ukończeniu edukacji, często wyjeżdżają do większych miast w poszukiwaniu lepszych perspektyw zawodowych.

Kolejnym czynnikiem jest ujemny przyrost naturalny. Rocznie w naszej gminie rodzi się około 20 dzieci, co nie rekompensuje liczby osób, które umierają lub wyjeżdżają.

*** Grudusk od wielu lat kojarzony jest z tutejszym grodziskiem. Co aktualnie dzieje się w tym miejscu?**

- Grodzisko w Grudusku jest dla nas niezwykle ważne i chcemy zachować jego historyczny charakter. Aktualnie priorytetem jest wymiana drewnianych elementów ogrodzenia, aby zabezpieczyć ten cenny zabytek i poprawić jego estetykę. Rozpoczniemy od części położonej wzdłuż ulicy Konopnickiej. Zakończenie prac przewidujemy na wrzesień 2025 roku.

*** Pomówmy chwile o sporcie i rekreacji. Starsi kibice pamiętają czasy, gdy w miejscowości działał klub Sokół, toczył rozgrywki w A i B klasie. Stadion wciąż stoi, czy myśli pan, że jest jeszcze zapotrzebowanie na tego typu dziedzinę.**

- Rzeczywiście, Grudusk ma bogate tradycje sportowe, a starsi kibice z sentymentem wspominają czasy, gdy klub Sokół był naszą wizytówką sportową. Stadion wciąż jest obecny, co budzi naturalne pytania o przyszłość sportu w naszej gminie.

Dostrzegamy zapotrzebowanie na rozwój sportu, szczególnie wśród młodzieży. Jednak zdajemy sobie sprawę, że zapał młodych ludzi bywa zmienny, dlatego podchodzimy do tego tematu z rozwagą.

Obecnie koncentrujemy się na wspieraniu młodszych grup wiekowych. Uważamy, że inwestycja w najmłodszych sportowców to najlepsza droga do zbudowania solidnych fundamentów dla przyszłego sportu w Grudusku.

Działamy w sprawie utworzenia grupy młodzików, co planujemy zrealizować od września 2025 roku.

*** W waszej gminie działa aż dziewięć kół gospodyń wiejskich? Jak te stowarzyszenia wpływają na rozwój „małej ojczyzny"?**

- Jesteśmy dumni z aktywności naszył kół gospodyń. Te stowarzyszenia mają nieoceniony wpływ na rozwój naszej „małej ojczyzny" w wielu aspektach. Pełnią kluczową rolę w kultywowaniu i przekazywaniu tradycji ludowych oraz dziedzictwa kulturowego naszego regionu. Poprzez organizowanie warsztatów, pokazów, festynów ożywiają stare zwyczaje, rękodzieło, i regionalną kuchnię. To dzięki nim pamięć o naszej lokalnej tożsamości nie zanika i jest przekazywana młodszym pokoleniom.

Ponadto Koła Gospodyń Wiejskich są ważnym elementem życia społecznego. Integrują mieszkańców, tworzą silne więzi sąsiedzkie i oferują przestrzeń do wspólnego działania i spędzania czasu. Organizują różnego rodzaju spotkania, wycieczki, kursy i szkolenia, które wzbogacają życie kulturalne i społeczne naszej gminy.

Nie można również pominąć ich roli w promocji naszej gminy na zewnątrz. Ich stoiska na różnego rodzaju targach i festiwalach są wizytówką Gruduska, prezentując nasze lokalne produkty i tradycje. Niejednokrotnie zostają laureatami licznych konkursów.

Wreszcie, KGW często angażują się w działalność charytatywną i społeczną, wspierając potrzebujących i inicjując różne akcje na rzecz naszej społeczności.

Jesteśmy im bardzo wdzięczni za ich pasję i zaangażowanie.

*** Wkrótce Święta Wielkanocne, w Grudusku przedstawione zostanie Misterium Męki Pańskiej, którego każda edycja wzbudza wielkie zainteresowanie przekraczające granice gminy. Proszę opowiedzieć więcej o tym wydarzeniu?**

- Zbliżające się Święta Wielkanocne w naszej gminie będą wyjątkowe również za sprawą niezwykłego wydarzenia, jakim jest misterium przygotowywane przez Parafialną Grupę Teatralną w Grudusku. Już po raz siódmy

parafianie z Gruduska i okolicznych miejscowości z ogromnym zaangażowaniem pracują nad tym poruszającym przedstawieniem, które cieszy się ogromnym zainteresowaniem.

W tym roku spektakl oparty będzie na motywach fascynującej książki „Szata". Przedstawi historię Jezusa z unikalnej perspektywy rzymskiego żołnierza, który był świadkiem Jego ukrzyżowania. To głęboka opowieść o jego wewnętrznej walce, targających nim wątpliwościach i ostatecznej drodze do odkrycia prawdy, która ma moc przemienić życie.

Dzięki ogromnemu zaangażowaniu twórców i aktorów, możemy spodziewać się niezwykle sugestywnej atmosfery. Starannie przygotowana scenografia, dopracowane oświetlenie i wzruszająca muzyka z pewnością pozwolą widzom niemalże przenieść się w czasie i poczuć ducha tamtych dramatycznych wydarzeń.

W tym roku, ze względu na remont na Grodzisku Zielona Góra, Misterium Męki Pańskiej wyjątkowo odbędzie się w Gminnym Ośrodku Kultury w Grudusku.

*** Zatrzymajmy się jeszcze na moment przy kulturze. Jakie wydarzenia przygotowuje w najbliższym czasie Gminny Ośrodek Kultury w Grudusku?**

- Już wkrótce, 25 maja, zapraszamy serdecznie na radosny Dzień Rodziny. To będzie wspaniały piknik, pełen atrakcji dla wszystkich, bez względu na wiek.

W okresie wakacyjnym tradycyjnie zorganizujemy półkolonie dla dzieci. To świetna okazja, aby w bezpieczny i kreatywny sposób spędzić czas wolny od szkoły, rozwijać swoje pasje i nawiązywać nowe przyjaźnie.

1 sierpnia zapraszamy na wyjątkowy koncert patriotyczny, który odbędzie się w rocznicę wybuchu Powstania Warszawskiego.

Jak co roku będziemy świętować gminno-parafialne dożynki – czas radości i podziękowania za tegoroczne plony.

30 sierpnia zaplanowaliśmy wieczór patriotyczny poświęcony żołnierzom września 1939 roku. Kulminacyjnym punktem będzie wyjątkowy rajd rowerowy, mający na celu upamiętnienie tamtych wydarzeń.

We wrześniu miłośników aktywnego wypoczynku zapraszamy na coroczną imprezę sportową – bieg na 5 km.

O szczegółach tych wydarzeń będziemy Państwa informować w naszych mediach społecznościowych.

RM

Z okazji zbliżających się Świąt Wielkanocnych, pragnę z całego serca złożyć wszystkim mieszkańcom Gminy Grudusk najserdeczniejsze życzenia. Niech te wyjątkowe dni przyniosą Państwu radość, spokój i nadzieję. Życzę Wam zdrowia, wszelkiej pomyślności w życiu osobistym i zawodowym oraz wielu radosnych chwil spędzonych w gronie najbliższych.

eprasa.pl d8b02a2bdb

POWIAT CIECHANOWSKI

Zarzuty dla pilota

Pilot policyjnego helikoptera Black Hawk, który w 2023 r. zerwał linię energetyczną w Sarnowej Górze (gm. Sońsk) ma postawione zarzuty niedopełnienia obowiązków służbowych i niebezpieczeństwa sprowadzenia katastrofy w ruchu lotniczym.

Grozi mu do ośmiu lat więzienia. Do zdarzenia doszło w sierpniu 2023 r. podczas pikniku z okazji 103. rocznicy bitwy pod Sarnową Górą (gm. Sońsk). Odlatujący Black Hawk zerwał przewód odgromowy linii energetycznej. Wszystko to działo się w obecności uczestników pikniku, którzy przyglądali się odlatującej maszynie, nagrywali zdarzenie telefonami. Na nagraniach widać tumany kurzu, słychać krzyki, płacz dzieci.

Bartosz Maliszewski, rzecznik płockiej prokuratury poinformował, że pilot złożył obszerne wyjaśnienia. Badający sprawę wyjaśniają, dlaczego pilot po starcie nie skierował helikoptera bezpośrednio na trasę powrotną w kierunku Warszawy, tylko wykonywał niski przelot nad ludźmi. Zerwany przewód odgromowy z dużym impetem spadł w pobliżu uczestników pikniku.

Prokuratura zarzuca też pilotowi, że po tym zdarzeniu kontynuował lot bez przeprowadzenia oceny zdatności śmigłowca. Zerwanie przewodu spowodowało szkodę w mieniu spółki Energa Operator oraz Skarbu Państwa na kwotę nie mniejszą niż 2,7 mln zł.

W postępowaniu przesłuchano ponad 40 świadków, są też dwie pisemne opinie biegłych.

Pilot, który prowadził Black Hawk'a ze względu na uszkodzenia maszyny, stracił trzymiesięczną pensję. Helikopter naprawiono - służy teraz w transporcie narządów do transplantacji oraz w działaniach przy granicy polsko-białoruskiej. Pilot, któremu postawiono zarzuty, jest obecnie już na emeryturze.

erem

FOT. RM

Black Hawk podczas pikniku wojskowego w Sarnowej Górze

Przetarg na magazyny energii

W ubiegłym tygodniu ciechanowski urząd miasta ogłosił przetarg na zaprojektowanie, zakup i montaż magazynów energii elektrycznej dla mieszkańców. Montaż takich magazynów w budynkach pozwala na gromadzenie nadwyżki energii i jej wykorzystanie w okresach zwiększonego zapotrzebowania.

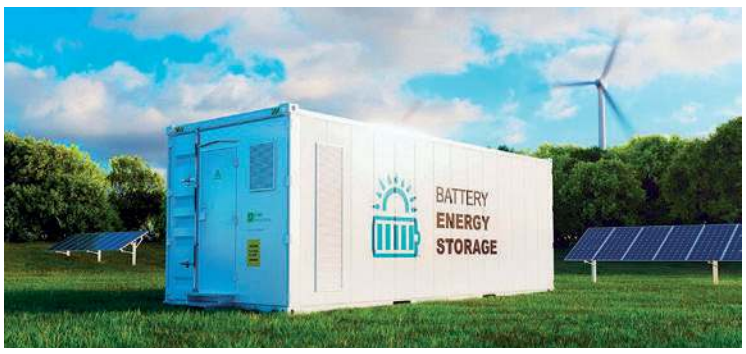

W miejskim projekcie biorą udział 162 gospodarstwa domowe. Wkład własny dla osób, które pozytywnie przeszły proces naboru będzie stanowił jedynie 15 proc. kosztów indywidualnego przedsięwzięcia. Takie magazyny energii mają powstać również na 8 miejskich obiektach. ratusz przystąpił do kolejnego etapu realizacji inwestycji.

- Przetarg ogłoszono w związku z wyłonieniem wykonawcy zadania. Zamówienie obejmuje: zaprojektowanie, dostawę, montaż i uruchomienie magazynów energii działających na potrzeby istniejących instalacji OZE dla 162 budynków prywatnych należących do mieszkańców Ciechanowa (osób fizycznych, które nie prowadzą działalności gospodarczej) i 8 budynków użyteczności publicznej: SP nr 3, SP nr 4, SP nr 5, SP nr 6, SP nr 7, miejskie przedszkola: nr 2 oraz 10 i MBP. Oferty można składać do urzędu miasta Ciechanów do 5 maja do godz. 11.00 - przekazała Paulina Rybczyńska, rzeczniczka prasowa ratusza.

Na realizację projektu miasto pozyskało 6 mln zł z UE.

erem

Z wodą na pomoc

Urząd Miejski w Ciechanowie dla otwocczan przekazał 900 litrów wody pitnej. Ze względu na poważną awarię wodociągów w tym podwarszawskim mieście woda w kranach nie nadawała się do spożycia.

Ciechanów przekazał 900 litrów wody pitnej dla Otwocka i Karczewa

W awarii dostępu do wody zostało pozbawione ok. 80 proc. mieszkańców Otwocka i część mieszkańców gminy Karczew (około 60 tys. osób). Przez kilka dni trwały intensywne prace mające na celu przywrócenie mieszkańcom dostęp do wody. Tymczasem z pomocą ruszyły sąsiednie miasta, w tym także Ciechanów. W czwartek (3 marca) rano z Ciechanowa wyruszył transport wody, którą zapewniła miejska spółka ZWiK.

W Otwocku doszło do dużej awarii magistrali zasilającej stację uzdatniania wody. Nawet po jej naprawie trzeba będzie kilku dni, aby mieszkańcy mogli ponownie pić wodę z kranu.

erem

Pamiętali o Burzy

W ostatnią niedzielę marca odbyła się IV edycja biegu pn. „Śladami Adama Rzewuskiego ps. Burza". Wydarzenie sportowe, które ma na celu upamiętnienie młodego żołnierza AK odbywa się w Lesie Lekowskim.

W tegorocznej edycji do biegu (3 lub 5 km) oraz marsz nordic walking (5 km) przystąpiło łącznie 139 osób.

- Bieg upamiętniający żołnierza Armii Krajowej odbywa się w malowniczym leśnym terenie, gdzie uczestnicy mieli okazję połączyć sport z refleksją nad historią. Trasa prowadziła przez urokliwe ścieżki leśne, które dodawały wyjątkowego charakteru temu sportowemu wydarzeniu - powiedziała Mariola Kołakowska, wójt Gminy Regimin.

Najszybszy w biegu głównym, z czasem 17 min i 13 s, okazał się Bartosz Kamiński. Za nim finiszowali: Krzysztof Podlecki (19 min 04 s) oraz Michał Bieniewicz (19 min 23 s). W biegu na 5 km wystartowało 9 kobiet. Najlepsza, Magdalena Schulz-Pietruszka, wbiegła na metę z wynikiem 21 minut. Tuż za nią, na drugiej pozycji, uplasowała się Aneta Lubińska (21 min 20 s), a podium wśród kobiet zamknęła Lucyna Trzczak (24 min 19 s).

Należy również wspomnieć o charytatywnej stronie wydarzenia, gdyż część wpisowego została przekazana na leczenie i rehabilitację Jakuba Sulkowskiego.

erm

FOT. M. KOŚCIELSKI

IV edycja biegu w Lesie Lekowskim w gminie Regimin

Zmiany w policji

Sierż. szt. Karolina Laskowska zmieniła na stanowisku kierownika posterunku policji w Sońsku podkom. Tomasza Pajewskiego. Ten ostatni został powołany na nowo utworzone stanowisko specjalisty Zespołu Kadr i Szkolenia w KPP w Ciechanowie.

W siedzibie komendy powiatowej w Ciechanowie komendant Łukasz Jędrasik wręczył funkcjonariuszom rozkazy personalne, następnie pogratulował obojgu zainteresowanym.

- To zarówno wyróżnienie, jak i odpowiedzialność. Jestem przekonany, że funkcjonariusze ci, dzięki swojemu doświadczeniu zawodowemu oraz posiadanym uprawnieniom i kwalifikacjom, będą z pełnym zaangażowaniem i profesjonalizmem realizować powierzone im zadania – zaznaczył podinsp. Jędrasik.

Podkom. Tomasz Pajewski służbę w policji pełni od 2009 r. Od 2013 r. posiada uprawnienia instruktora taktyk i technik interwencji. W tym samym roku ukończył kurs specjalistyczny minersko-pirotechniczny. Od roku 2020 jest członkiem Nieetatowego Zespołu Antykonfliktowego, a w 2024 r. ukończył kurs kwalifikowanej pierwszej pomocy z tytułem ratownika.

Sierż. szt. Karolina Laskowska służbę w policji rozpoczęła w 2016 r. w garnizonie warszawskim. Od 2017 r. pracowała w Komisariacie Policji w Nasielsku, początkowo w ogniwie patrolowo-interwencyjnym, a następnie w referacie kryminalnym.

erem

FOT. KPP W CIECHANOWIE

Na zdjęciu w środku: Tomasz Pajewski i Karolina Laskowska

Hala uratowana

Przytomne zachowanie jednego z pracowników szkoły w powiecie ciechanowskim być może zapobiegło znacznie większym stratom. W hali sportowej szkoły w Młocku pojawił się pożar.

W środę 2 kwietnia w budynku hali sportowej pracownik szkoły wychodzący z pracy do domu zorientował się, że w obiekcie pojawiło się znaczne zadymienie. Zachował się bardzo odpowiedzialnie, gaśnicą zatrzymał ogień i wezwał straż pożarną. Na miejscu pojawiły ochotnicze zastępy straży (Ojrzeń, Młock, Kraszewo) pożarnej oraz PSP z Ciechanowa. Ogniem zajęty był wentylator przy podłodze oraz drewniany słup z okleiną. Strażacy musieli wyciąć kawałek podłogi, aby dostać się do wentylatora. Następnie oddymiono obiekt. Straty oszacowano na 50 tys. zł. Hala na razie jest wyłączona z użytkowania.

erem

FOT. OSP MŁOCK

Hala sportowa w Młocku

eprasa.pl d8b02a2bdb

POWIAT MŁAWSKI

Nowa lokalizacja przyszłego krematorium?

Zamiana działek w mieście

Podczas ostatniej sesji Rady Miasta, 25 marca, radni miejscy wyrazili zgodę na zamianę sześciu działek o łącznej powierzchni prawie 20 arów, stanowiących własność prywatną na 30-arową, będącą własnością miasta. W tle tej zamiany jest w przyszłości budowa krematorium w Mławie.

Sześć działek jest położonych w okolicach ulic: Okólnej i Żabieniec. Na części z nich trzy lata temu, właściciel firmy pogrzebowej chciał wybudować krematorium, które powstałoby w bezpośrednim sąsiedztwie cmentarza komunalnego. Złożył odpowiednie wnioski do mławskiego ratusza, ale pomysł wzbudził liczne kontrowersje i protesty mieszkańców m.in. z ulic Żabieniec i Okólnej. Finał był taki, że ówczesny burmistrz odmówił zgody na tego rodzaju inwestycję. Potem były różne pomysły w sprawie nowego miejsca dla krematorium, m.in. miasto zaproponowało nową działkę położoną w bezpośrednim sąsiedztwie starej siódemki. Nic jednak konkretnego z tego nie wyszło. Aż do marcowej sesji.

Za sześć wymienionych działek miasto zaoferowało 30-arową działkę położoną przy ulicy Płockiej, położoną za oczyszczalnią ścieków. Oczywiście zamiana nieruchomości nastąpi z zastosowaniem dopłaty, której wysokość jest równa różnicy wartości zamienianych nieruchomości. Można więc domniemywać, że nowy właściciel gruntów przy ulicy Płockiej będzie musiał dopłacić.

W uzasadnieniu do uchwały jest napisane wprost, że nabycie działki jest związane z wybudowaniem krematorium przez osoby fizyczne.

Natomiast miasto chce wykorzystać nowo pozyskane działki m.in. na urządzenie dróg gminnych czyli ulic: Okólna, Żabieniec, W i E Chądzyńskich oraz Wacława Grabowskiego „Puszczyka".

Działka przy ulicy Płockiej nie sąsiaduje bezpośrednio z zamieszkałymi terenami. Oprócz oczyszczalni ścieków są tam m.in. warsztaty, betoniarnia itp.

Wszystko więc wskazuje na to, że nowa lokalizacja nie wzbudzi protestów mieszkańców.

W.D.

Starostwo powiatowe. Zmiany w regulaminie organizacyjnym

Nowy dyrektor wydziału komunikacji

Od początku kwietnia wydziałem komunikacji w starostwie w Mławie ma kieruje nowy dyrektor. Dotychczasowy szef tego ważnego wydziału, Jan Chodziutko zrezygnował z funkcji z przyczyn zdrowotnych i obecnie przebywa na zwolnieniu lekarskim.

W. F. KRAJEWSKI

A zastąpił go, w wyniku tzw. awansu wewnętrznego Wojciech Franciszek Krajewski. Dotychczas był zastępcą dyrektora wydziału infrastruktury rolnictwa i środowiska. Jest onrównież radnym miejskim obecnej kadencji.

Wraz z nowym dyrektorem pojawił się także nowy regulamin organizacyjny wydziału. Formalnie wydzielono w jego strukturze trzy działy: praw jazdy, będzie pod bezpośrednim nadzorem nowego szefa, rejestracji pojazdów, którym będzie zarządzał Bogdan Lubański i dział transportu, tym pokieruje Artur Wiloch.

W.D.

Park miejski będzie wcześniej zamykany

W trosce o bezpieczeństwo

Mławscy radni, na wniosek burmistrza Piotra Jankowskiego zmienili regulamin korzystania z parku w centrum miasta. Po zmianach, ma być dostępny dla mieszkańców godzinę krócej.

Dotychczas park był dostępny dla mieszkańców codziennie od godziny 6.00 do 23.00 (od 1 maja do 30 września), a od 1 października do 30 kwietnia – w godzinach 6.00 – 22.00. Po zmianie regulaminu, niezależnie od pory roku, park ma być zamykany przez straż miejską o godz. 22.00.

W uzasadnieniu do tej uchwały czytamy, że jej podjęcie ma na celu zwiększenie ochrony osób korzystających z parku miejskiego, ograniczenie działań naruszających porządek publiczny oraz poprawę życia mieszkańców. Wprowadzenie wcześniejszych godzin zamknięcia parku miejskiego w okresie letnim jest rozwiązaniem prewencyjnym, które pozwoli na skuteczniejsze egzekwowanie porządku oraz zwiększenie poczucia bezpieczeństwa wśród społeczności lokalnej.

W.D.

Modlitwa, kwiaty i „Barka"

Mieszkańcy Mławy oddali hołd św. Janowi Pawłowi II, honorowemu obywatelowi ich miasta – w 20. rocznicę jego śmierci.

Uroczystość rozpoczęła się w kościele Świętej Trójcy. Obecne były poczty sztandarowe. Mszę św. celebrowali miejscowi duszpasterze pod przewodnictwem ks. dziek. Sławomira Krasińskiego. Kazanie wygłosił ks. dziek. Kazimierz Ziółkowski.

Po liturgii także liczni mławianie zgromadzili się przez pomnikiem Jana Pawła II na Starym Rynku. Odmówiono litanię do tego świętego. Przemówili Andrzej Lampkowski, prezes Stowarzyszenia Pontyfikat Jana Pawła II, i wicestarosta Tomasz Chodubski. Kwiaty i zapalone znicze złożyły pod pomnikiem przedstawiciele władz miasta i powiatu oraz instytucji i stowarzyszeń społecznych. Na zakończenie gremialnie zaśpiewano „Barkę".

Wcześniej w kinie Kosmos można obejrzeć film dokumentalny pt. „21.37", opowieść o wydarzeniach w Polsce tuż po śmierci Jana Pawła II.

(kj)

FOT. AUTOR

Na uroczystości w kościele i przy pomniku zgromadziło się kilkuset mławian

Bezpieczeństwo w powiecie mławskim w 2024 roku

Mniej przestępstw i wypadków

W minionym roku poprawiły się porządek i bezpieczeństwo publiczne na terenie powiatu mławskiego - wynika ze sprawozdania insp. Tomasza Łysiaka, komendanta powiatowego policji.

W tym okresie KPP wszczęła 1.308 postępowań karnych, w tym 786 kryminalnych - mniej niż w 2023 roku. Spadła dynamika wzrostu siedmiu przestępstw szczególnie uciążliwych dla społeczeństwa, takich jak rozboje, kradzieże czy kradzieże z włamaniem: z 369 do 278. Liczby interwencji policji (12.211) i wykroczeń ujawnionych przez służby prewencji (6.402) utrzymały się na poziomie z poprzednich lat. Wskaźnik wykrywalności przestępstw kryminalnych wyniósł 74 proc., dla wspomnianych siedmiu kategorii – 66,5 proc., czyli w granicach średniej wojewódzkiej.

Policja zabezpieczyła 4,9 kg narkotyków (35 wszczętych spraw). Swoisty rekord padł w 2023 roku, kiedy to służby zarekwirowały 30,9 kg środków odurzających.

Wzrosła natomiast (z 259 do 269) liczba przestępstw gospodarczych, zwłaszcza oszustw zwianych z transakcjami handlowymi za pośrednictwem internetu.

KPP wydała 124 „niebieskie karty", o 28 mniej niż w 2023 roku. Widać tu tendencję spadkową, choć przemocy domowej doświadczyło 205 osób. 55 sprawców - spośród wszystkich 127 – otrzymało nakaz natychmiastowego opuszczenia dotychczasowego miejsca zamieszkania, co się okazuje dość skutecznym środkiem zapobiegawczym.

Optymistyczne informacje płyną również z policyjnej służby drogowej. W minionym roku zanotowano 25 wypadków na drogach w powiecie mławskim, w wyniku czego zmarły cztery osoby, a 27 odniosły rany, a także 850 kolizji (o 46 więcej niż 2023 roku). 117 kierowców w stanie nietrzeźwości prowadziło pojazdy. Na uwagę zasługuje to, że coraz więcej obywateli przyczynia się do zatrzymania przez policję pijanych użytkowników dróg.

Jak do tej pory, najczęstszymi przyczynami wypadków były: niedostosowanie prędkości do warunków ruchu, niewłaściwe wykonywanie manewrów i nieudzielanie pierwszeństwa.

Przypomnijmy, że jeszcze w pierwszej dekadzie obecnego wieku na drogach w powiecie mławskim corocznie dochodziło do nawet 50 nieszczęśliwych zdarzeń, w których ginęło kilkanaście osób. Zmniejszenie się liczby wypadków jest efektem m.in. poprawy jakości dróg, w tym oddania do użytku trasy ekspresowej S7.

Na poziom porządku i bezpieczeństwa niewątpliwie wpływają kampanie profilaktyczno – informacyjne prowadzone przez policję, samorządy terytorialne, instytucje, stowarzyszenia społeczne. Należą do nich takie akcje, jak „Wakacje z Maxem i mławską policją", „Kręci nas bezpieczeństwo", „Dzielnicowy bliżej nas", „Oznakuj swój rower" czy debaty społeczne. Ponadto w ubiegłym roku policjanci odbyli 745 spotkań z dziećmi i młodzieżą. Systematyczne wizyty mundurowych w szkołach nie należą więc do rzadkości. Co więcej, zainteresowaniem ze strony mieszkańców cieszą się aplikacje „Moja komenda" i Krajowa Mapa Zagrożeń Bezpieczeństwa, które służą utrzymywanie kontaktów społeczeństwa z policją.

Przypomnijmy, że w bieżącym roku niespodziewanie nastąpiła zmiana na stanowisku komendanta powiatowego policji: miejsce insp. Artura Ryfińskiego, który przeszedł w stan spoczynku, zajął insp. Tomasz Łysiak.

(kj)

FOT. AUTOR

Insp. Tomasz Łysiak składa sprawozdanie na sesji Rady Powiatu Mławskiego

Mława pamięta, ale nie wystarczy zbudować pomnik czy modlić się przed nim

Co w nas zastało z tamtych dni i lat?

Starsi czytelnicy pamiętają ów przełom marca i kwietnia 2005 roku, kiedy to Jan Paweł II umierał na oczach świata i kiedy świat żegnał go z bólem. Dość powiedzieć, że w uroczystości żałobnej, która odbywała się na placu św. Piotra w Watykanie, uczestniczyło blisko 200 głów koronowanych, prezydentów państw, szefów rządów. Obok siebie siedzieli oficjalni przedstawiciele Izraela i Iranu, i oni podali sobie ręce na znak pokoju.

Na wieść odejściu do wieczności głowy Kościoła mławianie zaczęli się spontanicznie gromadzić na modlitwie w świątyniach i na placach, w dodatku młodzież urządziła biały marsz. Bodaj wszystkie gazety, w tym „Tygodnik Ciechanowski", ukazywały się w biało – czarnej szacie. Mikrofony i kamery mediów elektronicznych były skierowane na Rzym i osobę akurat zmarłego Papieża. Podejrzewam, że wówczas trudno było znaleźć Polaka, który by nie oddał hołdu Janowi Pawłowi II. Wielu podejmowało - znam takich – osobiste postanowienia lub przyrzeczenia. Wielu wspominało jakże radosne momenty, kiedy brawurowo oklaskiwało Go podczas Jego pielgrzymek do kraju rodzinnego. Słowem, oberwaliśmy autentyczną i wielką żałobę narodową. Można ją porównać tylko do innej wielkiej żałoby – w związku ze śmiercią Marszałka Józefa Piłsudskiego w maju 1935 roku.

Zastanawiam się, co w nas zostało z tamtych dni sprzed 20 lat i bogatego nauczania Jana Pawła II. Myślę o wszystkich rodakach, a zwłaszcza o tych, którzy w szczególny sposób odpowiadają za pomyślność narodu. Czy – na przykład - znają (i biorą je poważnie) owo słynne orędzie, jakie wygłosił przed Zgromadzeniem Narodowym w Warszawie w 1999 roku? Przypomnę tylko fragment tego przesłania: „Wykonywanie władzy politycznej czy to we wspólnocie, czy to w innych instytucjach reprezentujących państwo powinno być ofiarną służbą człowiekowi i społeczeństwu, nie zaś szukaniem własnych, czy grupowych korzyści z pominięciem dobra wspólnego całego narodu". Niestety, 2 kwietnia br., właśnie w 20. rocznicę śmierci świętego Papieża, w polskim Sejmie doszło do sytuacji, która nie przynosi chluby naszej klasie politycznej, a poniekąd i nam, tzw. zwykłym obywatelom, bo to my wybieramy tych, którzy są naszymi przedstawicielami we władzach lokalnych i państwowych.

Jednak Polska to nie tylko centrala, i tu wypada pochwalić Mławę. Tutaj działa Stowarzyszenie Pontyfikat Jana Pawła II, które w różny sposób pielęgnuje Jego dziedzictwo. M.in. zbudowało pomnik tego naszego wielkiego rodaka, honorowego obywatela tego miasta (przed tym monumentem stale płoną znicze, przed nim modlą się mieszkańcy – niejednokrotnie to widziałem), corocznie przyznaje stypendia dla uzdolnionych uczniów z rodzin niezamożnych, organizuje Dni Papieskie (2 kwietnia i 16 października). Co więcej, na mocy decyzji władz samorządowych w Muzeum Ziemi Zawkrzeńskiej powstała Sala Papieska. Mam nadzieję, że duszach i sercach mławian coś jednak pozostaje z nauczania Tego, który – jak wieścił Juliusz Słowacki – „rozda miłość, jak dziś mocarze /Rozdają broń". Coś, co się przejawia nie tyle od święta, ile na co dzień.

JAN MŁAWSKI

eprasa.pl d8b02a2bdb

POWIAT PŁOŃSKI

W płońskiej dwójce powstał gabinet stomatologiczny

Uczniowie Szkoły Podstawowej nr 2 im. Jana Walerego Jędrzejewicza w Płońsku mają zapewnioną bezpłatną opiekę stomatologiczną. W efekcie współpracy samorządu, lekarza dentysty, NFZ i szkoły uruchomiono właśnie gabinet. Docelowo opieka dentystyczna w płońskiej dwójce ma być dostępna również dla uczniów pozostałych miejskich szkół.

Gabinet jest czynny dwa razy w tygodniu – w środy i czwartki (w godz. 9-13).

- Pierwsi pacjenci byli bardzo grzeczni i pozytywnie nastawieni – podkreśla stomatolog, Anna Korpikiewicz i dodaje: - Powszechna dostępność do gabinetów dentystycznych i wizyty u dentysty w tak młodym wieku są bardzo ważne i mają ogromne znaczenie w perspektywie kolejnych lat życia. Serdecznie namawiam rodziców, by przychodzili z dziećmi do naszego gabinetu.

Pierwsza wizyta ma charakter kontrolny, a potem do rodziców należy decyzja, czy chcą leczyć dziecko w gabinecie szkolnym, czy u swojego stomatologa. Docelowo z opieki dentystycznej w SP nr 2 będą mogli korzystać również uczniowie pozostałych płońskich szkół.

- Dzięki współpracy samorządu, dyrekcji szkoły i stomatologa udało się uruchomić ten gabinet dentystyczny. Jestem pewien, że z wielką korzyścią dla dzieci. Będziemy starali się otworzyć gabinety w kolejnych szkołach, choć nie zależy to tylko od nas, ale także od Narodowego Funduszu Zdrowia, który zawiera umowę z lekarzem dentystą – mówi burmistrz Płońska, Andrzej Pietrasik.

- Dzięki wsparciu z budżetu miasta w kwocie 34 tys. zł wyremontowano i dostosowano pomieszczenia, w którym obecnie znajduje się gabinet, natomiast pozostała część wyposażenia została sfinansowana przez lekarza – informuje dyrektor Szkoły Podstawowej nr 2, Jarosław Chyliński.

Rodziców cieszy uruchomienie gabinetu.

- Jesteśmy bardzo zadowoleni, że nasze dzieci mogą bezpłatnie korzystać z profilaktyki. Pielęgnacja zębów naszych pociech jest bardzo ważna – mówi Aneta Jerzak, przewodnicząca Rady Rodziców w SP 2.

KO

FOTO: UM W PŁOŃSKU

W SP nr 2 w Płońsku powstał gabinet stomatologiczny. Uczniowie mają zapewnioną bezpłatną opiekę lekarza stomatologa

Światowy Dzień Świadomości Autyzmu

Każdy ma prawo do bycia sobą

Pod takim hasłem odbyły się tegoroczne obchody Światowego Dnia Świadomości Autyzmu, organizowane od 14 lat przez Specjalny Ośrodek Szkolno–Wychowawczy w Płońsku.

Specjalny Ośrodek – Szkolno Wychowawczy organizuje obchody Światowego Dnia Świadomości Autyzmu od 14 lat, w tym roku odbyły się pod hasłem: „Każdy ma prawo do bycia sobą”

Środowe wydarzenie, 2 kwietnia - w Miejskim Centrum Kultury w Płońsku, oficjalnie otworzył dyrektor płońskiego SOSW, Jacek Kostrzewa.

- Autyzm to temat, który z różnych względów jest bliski sercu wielu z nas – mówił. - Ważne jest, aby pamiętać, że autyzm nie jest chorobą, którą można wyleczyć, ale stanem, z którym osoba żyje. Naszym tegorocznym obchodom towarzyszy hasło: „Każdy ma prawo do bycia sobą”. Autyzm to spektrum trudności, ale i możliwości. Każda osoba z autyzmem to unikalna historia, pełna różnorodnych doświadczeń, wyzwań i talentów. Zrozumienie i akceptacja ze strony społeczeństwa są kluczowe dla jakości życia tych osób i ich rodzin, a edukacja i świadomość społeczna mogą przyczynić się do lepszego zrozumienia, wsparcia oraz zapobiegać zjawisku wykluczenia. W ostatnich tygodniach w 12 placówkach z terenu miasta i powiatu realizowany był projekt edukacyjno – społeczny, przygotowany przez nauczycieli. Projekt: „Szkoła otwarta na różnorodność” miał na celu uświadomienie uczniom trudności, z jakimi borykają się osoby ze spektrum autyzmu w codziennym funkcjonowaniu. Miał też promować otwartość na różnorodność oraz przeciwdziałanie stereotypom i uprzedzeniom. Niech dzisiejszy dzień będzie dla nas przypomnieniem, że każdy z nas ma moc, by wprowadzać pozytywne zmiany. Razem możemy budować świat, w którym odmienna ścieżka rozwoju nie jest przeszkodą, a różnorodność jest źródłem siły.

Do realizacji powyżej wspomnianego projektu płoński SOSW zaprosił szkoły podstawowe i średnie. Przystąpiło do niego 12 placówek: płońskie podstawówki - SP nr 1, SP nr 3 i SP nr 4 oraz NSP „Żywioły” w Szerominku, SP w Ojrzeniu, SP w Radzyminku, SP w Nowych Kucicach, SOSW w Jońcu, ILO w Płońsku, ZS nr 1 w Płońsku, ZS nr 2 w Płońsku, ZS w Raciążu oraz organizator, czyli SOSW w Płońsku.

Podczas wydarzenia podsumowano realizację projektu, w ramach którego uczniowie szkół uczestniczących mieli do wykonania różne zadania, by poznać symptomy spektrum autyzmu, kryteria diagnostyczne, a także bariery, z jakimi spotykają się osoby autystyczne. Tworzyli m.in. ścienne gazetki, gry symulacyjne, prezentacje.

W środę przedstawiciele szkół odebrali certyfikaty, potwierdzające udział w projekcie, którego koordynatorkami są: Renata Melzacka, Joanna Górska oraz Paulina Krupińska.

- Od 14 lat organizujemy obchody, a od trzech lat wdrożyliśmy projekt edukacyjno – społeczny, którego jesteśmy inicjatorami i organizatorami – mówi TC Renata Melzacka. - Zmienia się nasze podejście do organizacji tego wydarzenia, ponieważ co roku uczymy się czegoś nowego. Gdy zaczynaliśmy14 lat temu, były to obchody w naszym małym gronie i wówczas byliśmy przekonani, że symbolem autyzmu jest kolor niebieski, bo autyzm dotyka częściej chłopców. Propagowaliśmy tą wiedzę, która istniała w przestrzeni publicznej, i zmieniała się. W ciągu tych 14 lat robiliśmy różne rzeczy, staramy się, by co roku dotykać innego podtematu, bo autyzm to jest spektrum, dotyczy nie tylko osób, u których go zdiagnozowano, ale również ich rodzin, otoczenia, kolegów czy koleżanek, gdyż zachowania tych osób, trudności w komunikowaniu się, mają wpływ na osoby neurotypowe i jedno z drugim powoduje, że czasami dochodzi do trudnych sytuacji.

Kolejnym punktem obchodów był seans filmu „Piep*zyć Mickiewicza 2” dla uczniów klas ósmych i szkół średnich, opowiadającego historię relacji licealnej klasy, do której przychodzi nowy uczeń z zespołem Aspergera, a na podstawie filmu odbyła się lekcja dotycząca autyzmu - poprowadziły ją: Aneta Rutkowska i Renata Melzacka.

KATARZYNA OLSZEWSKA

Planują budowę Orlika na stadionie

Miasto i gmina Sochocin ubiegają się o środki na budowę Orlika. Inwestycja miałaby powstać na gminnym stadionie w Sochocinie.

Jak poinformował burmistrz Jacek Podgórski podczas ostatniej sesji rady gminy Sochocin (31 marca), program funkcjonalno-użytkowy opracowany – niezbędny, by ubiegać się o dofinansowanie, został opracowany.

Sochociński samorząd, ostatniego dnia marca, złożył wniosek o środki do Ministerstwa Sportu – z tegorocznej edycji programu Orlik można otrzymać do 50 proc. kosztów inwestycji – maksymalnie do 2 mln zł. Urząd będzie się również ubiegać o wsparcie finansowe tego zadania z budżetu województwa mazowieckiego.

Dodajmy, że Orlik – wraz z zapleczem sanitarno – technicznym i czterotorową bieżnią ma powstać na gminnym stadionie w Sochocinie – od strony Kuchar Żydowskich.

KO

Sochociński samorząd planuje budowę Orlika na gminnym stadionie. Wniosek o dofinansowanie został już złożony

Blisko 2 mln zł dla Zespołu Szkół w Czerwińsku

Powiat płoński otrzyma dofinansowanie na termomodernizację budynku szkoły średniej w Czerwińsku. Umowa z Narodowym Funduszem Ochrony Środowiska i Gospodarki Wodnej, dotycząca dofinansowania z KPO, została podpisana w środę, 2 kwietnia.

Powiat płoński otrzymał ponad 1,8 mln zł dotacji na realizację inwestycji, przy czym całkowita wartość zadania to ponad 2,2 mln zł.

W uroczystym przekazaniu umów uczestniczyli: starosta Artur Adamski, wicestarosta Jacek Ryziński, prezes zarządu NFOŚiGW Dorota Zawadzka – Stępniak, zastępca prezesa zarządu Józef Matysiak oraz Katarzyna Jastrzemska - dyrektor departamentu efektywności energetycznej NFOŚiGW.

Zakres inwestycji w budynku szkoły w Czerwińsku nad Wisłą przewiduje wykonanie ocieplenia ścian fundamentowych, zewnętrznych i dachu, wymianę zewnętrznej stolarki okiennej i drzwiowej, modernizację instalacji grzewczej, montaż instalacji fotowoltaicznej z magazynem energii.

KO

FOTO: STAROSTWO POWIATOWE W PŁOŃSKU

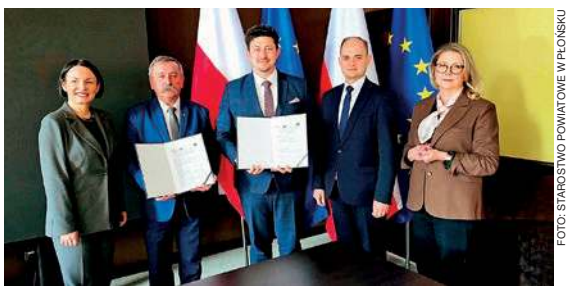

Najlepsi pojadą na etap wojewódzki

W płońskiej komendzie Państwowej Straży Pożarnej odbyły się powiatowe eliminacje Ogólnopolskiego Turnieju Wiedzy Pożarniczej „Młodzież zapobiega pożarom”.

Uczestnicy – uczniowie szkół podstawowych i średnich, wyłonieni w eliminacjach gminnych, spotkali się w etapie powiatowym w poniedziałek, 17 marca.

W pierwszej grupie wiekowej najlepszy z wiedzy pożarniczej okazał się Antoni Ceredysz ze Szkoły Podstawowej w Kamienicy (gm. Załuski), drugie miejsce zajęła Amelia Wiśniewska (SP Lisewo w gm. Płońsk), a trzecie - Lena Matuszewska (SP Mystkowo w gm. Baboszewo).

W drugiej grupie wiekowej szkół podstawowych zwyciężył Mateusz Orzechowicz ze szkoły w Lisewie (gm. Płońsk), drugie miejsce zajęła Nikola Klepczyńska (SP Mystkowo w gm. Baboszewo) a trzecie - Monika Wojciechowska (SP Szczytno w gm. Załuski). W trzeciej grupie wiekowej pierwsze miejsce zdobył Marcin Kalinowski, drugie - Jakub Kleniewski , a trzecie - Jakub Smoliński. Wszyscy są uczniami SLO STO w Raciążu – kadetami z klasy pożarniczej.

Dodajmy, że laureaci pierwszych miejsc wezmą udział w etapie wojewódzkim turnieju.

KO

FOTO:SLO STO RACIĄŻ

W płońskiej komendzie PSP odbył się powiatowy etap Ogólnopolskiego Turnieju Wiedzy Pożarniczej. Najlepsi pojadą na etap wojewódzki

eprasa.pl d8b02a2bdb

POWIAT PUŁTUSKI

Ustalenia prokuratury
w sprawie tragedii w Winnicy

Prokuratura Rejonowa w Pułtusku prowadzi dochodzenie w sprawie 72-letniej mieszkanki Winnicy, której ciało znaleziono w wykopie.

Do zdarzenia doszło 17 marca. Tego dnia rano zwłoki kobiety odkryli pracownicy firmy kładącej światłowód i poinformowali o tym fakcie służby. Kobieta nie była osobą zaginioną.

Po przeprowadzeniu sekcji zwłok biegły ustalił, że bezpośrednią przyczyną śmierci kobiety było wychłodzenie, co oznacza, że przez pewien czas musiała ona się tam znajdować. Jak informuje prokurator Jolanta Świdnicka, nic nie wskazuje na udział osób trzecich. Prokuratura nadal prowadzi działania w celu wyjaśnienia sprawy, które na obecnym etapie skupiają się na ocenie prawidłowości sposobu zabezpieczenia wykopu.

Do sprawy wrócimy, kiedy pojawią się nowe ustalenia. **RK**

Dzieci przypomniały o rocznicy

2 kwietnia minęło dokładnie dwadzieścia lat od śmierci papieża Jana Pawła II.

W Pułtusku o tej rocznicy przypomniała społeczność Niepublicznego Katolickiego Przedszkola im. Świętej Rodziny, która przygotowała przedstawienie słowno-muzyczne pt. „To już 20 lat… pamiętamy", w wykonaniu dzieci z grupy Sówki (klasa „0").

2 kwietnia 2005 roku, godzina 21.37 – tę datę zna każdy.

- Pontyfikat papieża Polaka był jednym z najdłuższych w historii papiestwa. Trwał prawie 27 lat. W tym czasie Jan Paweł II odwiedził raz lub kilkakrotnie w sumie 132 państwa i ok. 900 miejscowości, wygłosił ponad 2400 przemówień. Pozostawił olbrzymią spuściznę, w tym 14 encyklik, 14 adhortacji, 11 konstytucji apostolskich, 43 listy apostolskie, adresowane do wybranych środowisk i do całej ludzkości – pisze Jan Żaryn w publikacji dla IPN.

FOT. UM PUŁTUSK

Przedstawienie dzieci z przedszkola im. Świętej Rodziny

Dodajmy, że 16 maja, tuż przed 105. rocznicą urodzin Papieża Polaka, zostanie otwarte Muzeum Świętego Jana Pawła II w Publicznej Szkole Podstawowej w Płocochowie.

RK

Francuska poezja i śpiew w Skardze

37 uczestników wzięło udział w XVIII edycji Konkursu Piosenki i Poezji Francuskiej „Art Poétique". Konkurs organizowany przez pułtuskie Liceum Ogólnokształcące im. Piotra Skargi i Pułtuską Bibliotekę Publiczną im. J. Lelewela odbył się 27 marca.

Poniżej lista laureatów:

Kat. I – recytacja wierszy poetów francuskich w języku polskim:
- 1. Antoni Zadrożny (SSP w Gzach)
- 2. Laura Zielińska (ZPO w Obrytem)
- 3. Jakub Chrzanowski (LO im. P. Skargi w Pułtusku)

Kat. II – recytacja wierszy poetów francuskich w języku francuskim:
- 1. Bartosz Wyszyński (LO im. C.K. Norwida Wyszkowie)
- 2. Maja Kołakowska (PSP nr 4 w Pułtusku)
- 3. Julia Skutnik z (LO im. M. Kopernika w Ostrowi Maz.)

Kat. III – piosenka francuska:
kl. IV-VI szkół podstawowych:
- 1. Zuzanna Szulecka (PSP nr 1 im. K. Potockiej w Pułtusku)
- 2. Izabela Falba (ZPO w Obrytem Szkoła Filialna w Gródku Rządowym)
- 3. Lena Pepłowska (PSP nr 4 im. I. Szewińskiej w Pułtusku)

Wyróżnienie : Antonina Chruścińska (PSP nr 2 im. H. Sucharskiego w Pułtusku)

kl. VII – VIII szkół podstawowych:
- 1. Natalia Gerek (ZPO w Obrytem) i Hanna Madeja z (PSP nr 2)
- 2. Maria Kisiel (PSP nr 2)
- 3. Magdalena Górska, Alicja Paradowska (PSP nr 4)

Wyróżnienie: Alicja Dzielska, Lena Nowosielska (PSP nr 4)

Szkoły ponadpodstawowe:
- 1. Karolina Fabisiak (LO im. P. Skargi)
- 2. Nadia Tyl (LO im. M. Kopernika) i Vanessa Gosiewska (LO im. P. Skargi)
- 3. Emila Mróz (LO im. C.K. Norwida)

Nagrody wręczyli burmistrz Beata Jóźwiak oraz Phillipe Morriset, attaché do spraw współpracy edukacyjnej Instytutu Francuskiego, czyli patrona honorowego konkursu (wspólnie z burmistrz i starostą pułtuskim. Nagrodę specjalną w kategorii piosenka francuska, ufundowaną przez Marię Korbal (prezesa Oddziału Powiatowego Związku Nauczycielstwa Polskiego w Pułtusku) otrzymała: Natalia Gerek.

RK

FOT. UM PUŁTUSK

Konkurs „Art Poetique"

Bezpieczni seniorzy
w Skaszewie Włościańskim

25 marca br. dzielnicowa z posterunku w Świercach st. sierż. Katarzyna Szczerba, w ramach programu „Bezpieczny Senior", wspólnie z dyrektorem Szkoły Podstawowej w Skaszewie Włościańskim spotkała się z seniorami w budynku szkoły, aby porozmawiać o szeroko rozumianym bezpieczeństwie oraz zagrożeniach, na jakie mogą być narażeni.

- Dzielnicowa (...) omówiła najczęściej występujące metody oszustw, na które mogą być narażone osoby starsze. Policjantka przedstawiła popularne schematy działań, jakimi posługują się przestępcy, m.in. tzw. metodą na wnuczka, pracownika banku, czy na policjanta itp. Podkreśliła, że oszuści często wykorzystują zaufanie i życzliwość seniorów, podając się za członków rodziny, pracowników różnych instytucji lub służb. Policjanci Komendy Powiatowej Policji w Pułtusku apelują, aby zawsze zachowywać ostrożność i nie podejmować zbyt pochopnie decyzji, szczególnie podczas rozmów telefonicznych, gdzie rozmówcy proszą o przekazanie pieniędzy lub podanie danych osobowych. Dzielnicowa zwróciła również uwagę, na zagrożenia, których to policja odnotowuje coraz więcej w zakresie szeroko rozumianej cyberprzestępczości. Seniorzy zostali poinformowani, jak rozpoznawać podejrzane e-maile i SMS-y, które mogą zawierać złośliwe linki prowadzące do stron wyłudzających dane lub pieniądze. Policjantka zwróciła uwagę, aby nie klikać w podejrzane odnośniki, które mogą prowadzić do oszustwa.Bezpieczeństwo seniorów w ruchu drogowym było również tematem, który omówiła dzielnicowa, przypominając o obowiązku noszenia, elementów odblaskowych, które znacząco poprawiają widoczność na drodze – przekazuje mł. asp. Magdalena Bielińska.

Program „Bezpieczny Senior" oraz akcje „#DzielnicabezStrachu", „#ZnamyTeNumery" to policyjne inicjatywy mające na celu poprawę bezpieczeństwa osób starszych. Dzielnicowa zachęcała także uczestników spotkania do kontaktu z policją, zarówno w celu pomocy, jak i zasięgnięcia porady. **RK**

FOT. KPP W PUŁTUSKU

Dzielnicowa i seniorzy

KRONIKA POLICYJNA
PUŁTUSK

W poniedziałek 31 marca pułtuscy policjanci zatrzymali do kontroli citroena, którym kierował nietrzeźwy 47-latek. Mężczyzna nie posiadał wymaganych uprawnień do kierowania.

- Funkcjonariusze Wydziału Ruchu Drogowego pułtuskiej Policji zatrzymali do kontroli citroena, wobec kierowcy którego istniało podejrzenie, że może być nietrzeźwy. Kierującym okazał się być 47-letni mieszkaniec powiatu pułtuskiego. Policjanci sprawdzili trzeźwość mężczyzny. Okazało się, że miał ponad 2 promile alkoholu w organizmie. Po sprawdzeniu w policyjnych bazach okazało się, że mężczyzna nie posiada uprawnień do kierowania pojazdami mechanicznymi – informuje mł. asp. Magdalena Bielińska.

Pojazd został przekazany osobie wskazanej. Sprawa zostanie skierowana do sądu. Mężczyźnie grozi wysoka kara grzywny oraz kara pozbawienia wolności.

***

W sobotę 29 marca pułtuscy policjanci Wydziału Ruchu Drogowego namierzyli kolejnego pirata drogowego. Kierowca Nissana w obszarze zabudowanym przekroczył dozwoloną prędkość aż o 53 km/h.

- Po godzinie 17.00 w miejscowości Klukowo, gm. Świercze, funkcjonariusze z Wydziału Ruchu Drogowego Komendy Powiatowej Policji w Pułtusku zatrzymali do kontroli drogowej kierującego Nissanem. Powodem interwencji była nadmierna prędkość, z jaką poruszał się mężczyzna. 43-latek, mieszkaniec powiatu ciechanowskiego w obszarze zabudowanym zachował się nieodpowiedzialnie i przy ograniczeniu prędkości do 50 km/h jechał aż 103 km/h – przekazuje rzecznik prasowa pułtuskiej policji.

W związku popełnionym wykroczeniem policjanci nałożyli na mężczyznę mandat w wysokości 1 500 złotych, a jego konto zasiliło 13 punktów karnych. Dodatkowo mundurowi zatrzymali mu elektronicznie dokument prawa jazdy na 3 miesiące.

Policja przypomina, że nadmierna prędkość jest główną przyczyną wypadków drogowych, do których dochodzi na naszych drogach. **RK**

FOT. KPP W PUŁTUSKU

Policyjny pomiar prędkości

eprasa.pl d8b02a2bdb

POWIAT ŻUROMIŃSKI

Dyrektor zwolnił dyscyplinarnie pielęgniarki

Zbigniew Białczak stawia poważne zarzuty, ale czy prawdziwe?

To miało być krótkie posiedzenie Rady Społecznej SP ZZOZ w Żurominie, ale ostatecznie trwało półtorej godziny. Uczestniczyły w nim trzy pielęgniarki, które zostały zwolnione dyscyplinarnie przez dyrektora. Obecnie w tej sprawie toczy się spór przez sądem.

Zacznijmy od tego, że były tylko dwa punkty obrad: przyjęcie protokołu z poprzedniego posiedzenia oraz przyjęcie sprawozdania z wykonania planu finansowego Samodzielnego Publicznego Zespołu Zakładów Opieki Zdrowotnej w Żurominie. Pierwszy punkt rada szybko zostawiła za sobą, ale do sprawozdania było kilka pytań, na które odpowiadał dyrektor szpitala Zbigniew Białczak.

W posiedzeniu uczestniczyły trzy zwolnione dyscyplinarnie pielęgniarki

Dyrektor Białczak wskazał, że żuromiński szpital na plusie

Dyrektor wskazał na wstępie, że dane zawarte w sprawozdaniu są z 28 lutego (rada zaś odbyła się 18 marca br.) i nawiązał do sytuacji w NFZ i Ministerstwie Zdrowia dotyczącej wypłaty świadczeń za limitowane i nielimitowane zabiegi. Przypomnijmy, że ministerstwo obiecało pokryć w 100 proc. zabiegi ponadplanowe, a potem się z tego wycofało, informując, że szpitale, w zależności od rodzaju zabiegu, otrzymają od 50 do 70 proc. refundacji.

Zbigniew Białczak wskazał, że przychody szpitala w ciągu ostatnich 12 miesięcy osiągnęły pułap 81 mln zł, natomiast planowane były na 71 mln zł. Jak dodał. (po uwzględnieniu kosztów) szpital jest 86 tys. zł na plusie. Następnie dyrektor zaczął wymieniać inwestycje przeprowadzone w szpitalu i plany inwestycyjne na rok bieżący (już o tym pisaliśmy na naszych łamach).

Burmistrz Żuromina Michał Bodenszac zapytał dyrektora o to, jak wygląda realizacja kontraktów na poszczególnych oddziałach (w sprawozdaniu ujęto to zbiorczo). Zbigniew Białczak wyjaśnił, że zmienił się sposób kontraktowania (na ryczałt – jeden kontrakt na wszystkie oddziały).

Porodówka zostaje

- Jeśli chodzi o oddziały szpitalne, mogę państwu powiedzieć, że żaden nie ma wyniku dodatniego. We wszystkich są wartości ujemne- zaznaczył Ireneusz Rejmus.

Wicestarosta wymienił następnie oddziały z podaniem konkretnych strat podkreślając jednocześnie, że na oddziale ginekologiczno-położniczym, który, choć jest na minusie, to i tak mniejszym niż w skali kraju na tych oddziałach o podobnej liczbie urodzeń. Wicestarosta wskazywał, że dlatego też okoliczne szpitale rezygnują oraz mają zamiar zrezygnować z prowadzenia oddziałów ginekologiczno-położniczych (w Żurominie takich planów nie ma, szpital chce oddział utrzymać).

Ireneusz Rejmus dodał, że szpital generuje wartości dodatnie m.in. w POZ oraz ZOL, dzięki czemu są pieniądze na finansowanie oddziału położniczo-ginekologicznego.

Ważną informacją dla pacjentów z pewnością będzie ta, którą przytoczył chwilę później dyrektor. Okazuje się bowiem, że szpital w Żurominie zaczął się specjalizować w uśmierzaniu bólu kręgosłupa poprzez zamrażanie receptorów nerwowych. Tego rodzaju zabiegi są wysoko refundowane przez NFZ, co wpływa korzystnie na budżet szpitala. Zbigniew Białczak chwalił ortopedię, mówiąc, iż „błyszczy na terenie północnego Mazowsza", wcześniej jednak podkreślając, że chodzi o „proste zabiegi medyczne" z tego zakresu.

Deficyt specjalistów w powiecie

Następnie, po pytaniu Marianny Słowikowskiej dotyczącym niewielkich wydatków (mniejszych niż planowano) na pediatrię dyrektor przyznał, że to efekt braku pediatrów (jeden dojeżdża do Żuromina z Łodzi). Zbigniew Białczak wskazał, że w powiecie żuromińskim nie mieszka nie tylko żaden pediatra, ale również żaden ginekolog, chirurg, psychiatra itd. Jak relacjonował dyrektor, w szpitalu pracuje 74 lekarzy, z czego 7-8 to mieszkańcy powiatu żuromińskiego.

Możliwe jednak, w ocenie dyrektora, że w przyszłym roku szpital w Żurominie zyska nowego pediatrę, ponieważ specjalizację kończy wtedy 3 rezydentów lecznicy.

Michał Bodenszac zapytał także o to, czy w szpitalu można wykonać badanie mammografem, jednak dyrektor zaprzeczył wskazując, że szpitale nie posiadają tej klasy sprzętu i mammografię najlepiej zrobić w mammobusie, gdzie znajdują się najlepszej jakości mammografy. Niemniej wicestarosta Ireneusz Rejmus poinformował, że od kilku lat trwają starania o zakup mammografu do szpitala, a nawet starostwo na ten cel odłożyło 200 tys. zł, jednak jeszcze nie było programu z dofinansowaniem na ten cel.

- Pracownia mammograficzna nie została zlikwidowana. Cały czas ją trzymamy w „blokach startowych" - poinformował dyrektor Białczak.

Szpital i starostwo czekają na odpowiedni program, by móc zakupić ten sprzęt. Koszt dobrego mammografu, jak wskazywał dyrektor, to ok. 800 tys. zł.

Środki z NFZ

Agnieszka Czaplińska zadała pytanie dyrektorowi dotyczące kwestii wspomnianej na początku – a więc deklaracji MZ o nierefundowaniu w całości niektórych, wykonanych już zabiegów w odniesieniu konkretnie do szpitala w Żurominie. Dyrektor jednak nie odpowiedział wprost, na co uwagę zwróciła mu zainteresowana radna oraz wicestarosta. Potem Zbigniew Białczak stwierdził, że koszty za 2024 rok radna ma przed sobą, a jeśli chodzi o pieniądze z NFZ, które nie zostały jeszcze szpitalowi wypłacone, są one obecnie „ściśle tajne". Doszło do chaotycznej wymiany zdań.

- Nasz szpital tak sobie świetnie radzi, że i bez tych środków jest na plusie. Pani w ogóle nie wie o czym pani mówi – zaatakował radną dyrektor, co spotkało się z reakcją wicestarosty, który chciał uspokoić nastroje.

Odpowiedzi, zamiast dyrektora, udzielił Ireneusz Rejmus, informując, że za wszystkie nadwykonania limitowane środki zostały wypłacone szpitalowi, natomiast za nielimitowane, jak wskazał wicestarosta – „pan dyrektor powinien mieć takie informacje".

- I z tego co zrozumiałem, to chyba 600 tys. zł. Natomiast jaka wartość początkowa będzie zapłacona, tego nie wie nikt, z uwagi na to, że jak zawsze NFZ będzie chciało zapłacić maksymalnie mało. My natomiast będziemy chcieli, żeby zapłacili wszystko. Gdzie się spotkamy? Trudno powiedzieć – wyjaśnił wicestarosta i dodał, że dyrektor będzie walczył o minimum 600 tys. zł, jednak teraz nie można przewidzieć, czy NFZ wypłaci tyle środków o ile wnioskować będzie szpital.

Po długiej dyskusji sprawozdanie zostało zaopiniowane pozytywnie.

Spór o urazy

Radni przeszli do wolnych wniosków i wtedy to pytanie dyrektorowi zadała wójt Siemiątkowa Ewa Naguszewska. Pytanie dotyczyło tego, czy w przypadku wystąpienia urazu po godz. 18 mieszkaniec jej gminy ma jechać od razu do szpitala wojewódzkiego, czy otrzyma zaopatrzenie w Żurominie (chodzi o odległości ponad 30 km). Dyskusja na ten temat była długa i zażarta, choć pytanie w gruncie rzeczy było proste i, jak wskazał potem wicestarosta, odpowiedź też powinna być prosta (ale nie była). Skracając temat – w szpitalu w Żurominie funkcjonuje tylko pododdział ortopedyczny, nie ma także chirurgii dziecięcej. Burmistrz Żuromina z kolei wskazywał, że jeśli w Żurominie dziecko nie zostanie zaopatrzone, to ze złamaniem należy jechać do innego szpitala. Dyrektor Białczak natomiast wciąż zwracał uwagę na to, że to lekarz weryfikuje z jakim urazem mamy do czynienia (co oczywiście jest prawdą, choć nie nie było to przedmiotem poruszanego problemu). Jak wyjaśniła Ewa Naguszewska, w jej pytaniu chodziło o to, czy osoba z urazem z Siemiątkowa powinna jechać do Żuromina, aby zaopatrzyć uraz, czy od razu do Ciechanowa, gdyż pokonanie drogi z Siemiątkowa do Żuromina zajmuje tyle czasu co dotarcie z Siemiątkowa do Ciechanowa, gdzie już pacjent mógłby od razu (bez czekania na wyciągu) otrzymać pomoc.

- Konkluzja jest taka, że jeśli ktoś jest przekonany, że uraz jest poważny, powinien jechać do Ciechanowa – spuentował starosta Jerzy Rzymowski.

Oferta „nie do odrzucenia"

Na obradach pojawiły się trzy pielęgniarki, które w 2022 roku zostały zwolnione dyscyplinarnie z SPZOZŻ w Żurominie. Jak wskazały, chciały, żeby rada społeczna miała świadomość, co dzieje się w szpitalu. Kobiety wygrały prawomocnie jeden proces z dwóch, jakie wytoczyły szpitalowi. Sąd uchylił naganę, jaką nałożył na pielęgniarki dyrektor. Teraz wszystkie trzy walczą w sądzie, aby uzyskać odszkodowanie za „niezgodne z prawem rozwiązanie mowy o pracę bez wypowiedzenia". W pierwszej instancji wygrały ze szpitalem (wyrok z 19 lutego br.), jednak to nie koniec tej sprawy – wyrok jest nieprawomocny.

- Słyszałam, że szpital potrzebuje pielęgniarek, a tu są panie, z dużym stażem, z dużym doświadczeniem, które zostały zwolnione. Mógłby pan coś na ten temat powiedzieć – zapytała dyrektora Agnieszka Czaplińska.

- CV możecie złożyć – zwrócił się do pielęgniarek, które zwolnił (!) dyrektor Zbigniew Białczak.

Potem dyrektor stwierdził jeszcze, że potrzeba pielęgniarek z doświadczeniem na OIOM.

Dyrektor oskarża pielęgniarki

- Ale panie dyrektorze, my zostałyśmy zwolnione 2 lata temu dyscyplinarnie przez pana dyrektora. Mało tego. Dziś mamy wyrok sądu, pozytywny dla nas... - zaczęła jedna z pielęgniarek, ale dyrektor przerwał jej mówiąc, że wyrok jest nieprawomocny.

Jeden owszem, drugi jest już prawomocny.

- Uknuliście przeciwko nam spisek. Ja nie rozumiałam, dlaczego po 42 latach zamiast kwiatów od pana dyrektora, podziękował mi pan zwalniając mnie dyscyplinarnie – relacjonowała pielęgniarka wskazując, że do tego momentu nie było żadnych zarzutów co do jej pracy.

Kolejna pielęgniarka wskazała, że zarzuty wobec nich są powielone z karą nagany, a karę dyrektor nałożył na nie, cytując za uzasadnieniem wyroku sądu, za rzekome „palenie papierosów na terenie zakładu" pracy oraz fakt, że „nakłaniały" przełożoną do „zniesienia/ograniczenia dyżurów nocnych pielęgniarkom pracującym na umowę zlecenie, a powierzenie ich pielęgniarkom pracującym na UoP".

- Za palenie papierosów ja jeszcze nie słyszałam, żeby ktoś kogo zwalniał – relacjonowała kolejna pielęgniarka, a jej koleżnka wskazała, że dyrektor przed sądem nie potrafił wskazać, za co zostały zwolnione.

- To może dzisiaj pan dyrektor nam powie? - zapytała.

- Zwolniłem panie dlatego, że zagrażały panie życiu i zdrowiu pacjentów – zszokował zebranych Zbigniew Białczak, na co jedna z pielęgniarek powiedziała mu, że są to mocne słowa.

- Jak się oddziałową zamyka w pokoju, jak się utrudnia dostęp do leków, jak się dezorganizuje pracę z koleżankami, jeśli pani popada w konflikty z tymi koleżankami, nie przekazuje...

Nastał chaos, wicestarosta próbował umożliwić dyrektorowi zdanie, a jedna z pielęgniarek wskazała, że przez 40 lat pracy w żadne konflikty z koleżankami nie wchodziła. Dyrektor utrzymywał, że zrobił to dla dobra pacjentów, a pielęgniarki chciały wiedzieć, dlaczego z nimi o tym nie porozmawiał i czemu nie skonfrontował tych informacji. Następnie dyrektor drugi raz powtórzył, że pielęgniarki zagrażały życiu i zdrowiu pacjentów.

Rozdzielenie zniwelowało rzekome zagrożenie?

- W jaki sposób panie dyrektorze? - zadawała pytanie pielęgniarka, ale bez odpowiedzi.

Z relacji pielęgniarek wynika, że nikt z nimi nie rozmawiał na ten temat

- Z panem dyrektorem byłyśmy umówione trzy razy. Nie doszło do spotkania – relacjonowała jedna z kobiet, po czym dodała – Raz, jedyny, spotkał się z nami pana zastępca doktor Biały i to było tego feralnego dnia, 1 września, którego rzekomo nas pan dyrektor na tym paleniu złapał. Ja nie palę papierosów, nigdy nie paliłam i wtedy też nie, a mam to w zarzutach – wskazała pielęgniarka.

Wicestarosta Ireneusz Rejmus zwrócił uwagę, że sprawa toczy się w sądzie i szpital dostosuje się do wyroku sądu, a następnie stanął w obronie dyrektora.

- Ja wątpię, że jakikolwiek dyrektor, nie mając jakichkolwiek zarzutów do pracownika, żeby podejmował takie decyzje – bronił Zbigniewa Białczaka wicestarosta, z zaznaczeniem, że w przypadku wyroku korzystnego dla pielęgniarek należą im się przeprosiny.

Co ciekawe dyrektor Białczak wskazał, że nigdy, do 2022 r., nie zwolnił nikogo dyscyplinarnie, a trzem pielęgniarkom najpierw zaproponował przeniesienie na inne oddziały. Stwierdził także, że to „pacjenci w pierwszej instancji przegrali, nie szpital" i to przeniesienie właśnie najprawdopodobniej na tym zaważyło.

- Najpierw mówi pan tym paniom, że zagrażały pacjentom, dlatego pan je zwolnił. A za chwilę pan mówi, że proponował pan im pracę na innych oddziałach. Ja tego nie rozumiem – zastanawiała się Agnieszka Czaplińska.

Dyrektor stwierdził, że były zagrożeniem „łącznie".

Sytuację próbował uspokoić starosta Jerzy Rzymowski, który podkreślił, że rada społeczna nie jest miejscem rozstrzygnięcia tej sprawy. Wicestarosta przyznał, że dyrektor o sprawie go informował. Według Ireneusza Rejmusa dyrektor miał odpowiednie argumenty i to on odpowiada za politykę kadrową szpitala. Pielęgniarki stwierdziły, że Zbigniew Białczak miał im powiedzieć, że „wylądują na śmietniku" podobnie jak byli lekarze, ale dyrektor to zdementował. Starosta wskazał, że to „słowo przeciw słowu" i ponownie dodał, że rada nie jest miejscem do rozstrzygnięcia sprawy, a pielęgniarki ponownie wskazały, że nie tego oczekują, tylko chciały o tym poinformować radę i starostwo.

- Czyli na przyszłość byłoby dobrze, gdyby starostwo spotkało się z obiema stronami, nie tylko z dyrektorem – zaproponowała rozwiązanie Agnieszka Czaplińska, co zaaprobowały pielęgniarki.

Nie był to koniec dyskusji, jednak puentą będzie prawomocny wyrok sądu, który wyjaśni, kto w tym konflikcie ma rację. Do tematu wówczas wrócimy.

KLAUDIA KUJAWA

eprasa.pl d8b02a2bdb

POWIAT MAKOWSKI

Organizacje pozarządowe otrzymały dofinansowanie

W siedzibie Starostwa Powiatowego w Makowie Maz. odbyła się uroczystość podpisania umów dotyczących udzielenia dotacji na realizację zadań publicznych w nadchodzącym roku.

Wydarzenie miało miejsce we wtorek (1 kwietnia). Wzięli w nim udział starosta Mirosław Augustyniak i wicestarosta Agnieszka Dąbrowska-Kot. Środki finansowe trafią do organizacji pozarządowych, stowarzyszeń oraz fundacji działających na terenie powiatu, które podejmą się realizacji projektów w różnych obszarach aktywności społecznej. Przyznane dotacje wesprą inicjatywy z zakresu działalności na rzecz dzieci i młodzieży, w tym organizacji wypoczynku dla najmłodszych mieszkańców, promowania i popularyzowania kultury fizycznej oraz sportu, ochrony dziedzictwa narodowego oraz rozwijania działalności kulturalnej oraz wspierania edukacji, oświaty i wychowania.

Beneficjentami środków finansowych zostały następujące organizacje: Miejski Klub Sportowy Makowianka Maków Mazowiecki, Stowarzyszenie Akademia Aktywności w Starym Szelkowie, Stowarzyszenie na rzecz rozwoju Zespołu Szkół im. Żołnierzy Armii Krajowej w Makowie Mazowieckim, Koło Gospodyń Wiejskich w Węgrzynowie, KGW Chodkowo-Załogi, KGW Budzynianki, Koło Gospodyń Wiejskich Glinki Rafały, KGW Jankowianki, KGW Janopole i Ochotnicze Straże Pożarne: OSP w Chodkowie-Załogach, OSP Dąbrówka.

Dofinansowania dla poszczególnych podmiotów wynosiła od 3 do 5 tys. zł

Łączna kwota dofinansowań wyniosła ok. 50 tys. zł. **PB**

Akcja proekologiczna

Mniej plastiku, więcej zieleni

Makowski Rynek na jeden dzień zamienił się w przestrzeń pełną zieleni. Nie na długo jednak - rozdano bowiem aż 1000 sadzonek drzew, promując jednocześnie ideę recyklingu i troski o środowisko. A wszystko w ramach inicjatywy „Drzewko za surowce wtórne".

W wydarzeniu licznie uczestniczyły grupy przedszkolne i szkolne, a także mieszkańcy Makowa i okolic, którzy włączyli się w akcję. Aby otrzymać sadzonkę, należało przynieść makulaturę, drobne elektrośmieci lub plastikowe butelki. Zebrane odpady zostaną poddane recyklingowi, przyczyniając się do ochrony zasobów naturalnych. Drzewka rozdawane w ramach akcji zostały przekazane przez Nadleśnictwo Parciaki. Ogrody osób, które wzięły udział w akcji zasilą się o nowe olchy o świerki – sadzonki tych drzew bowiem można było otrzymać w zamian za surowce wtórne.

Organizatorzy mają nadzieję, że inicjatywa stanie się cyklicznym wydarzeniem, które co roku będzie inspirować do proekologicznych działań.

PB

Drzewka dostarczyło Nadleśnictwo Parciaki

Z najmłodszymi uczestnikami akcji bawiła się maskotka

„Bezpieczna makowianka" – pierwsze spotkanie już za nami

W powiecie makowskim pojawiła się nowa inicjatywa proobronna. „Bezpieczna makowianka" to cykl spotkań przeznaczonych dla kobiet, których celem jest zaznajomienie uczestniczek z technikami skutecznej samoobrony.

Pierwsze spotkanie odbyło się w czwartek, (3 kwietnia), w hali sportowej przy Liceum Ogólnokształcącym im. Marii Curie Skłodowskiej.

Zajęcia zostały zorganizowane przez Komendę Powiatową Policji w Makowie Mazowieckim, przy współpracy starostwa makowskiego. Na inauguracyjnym treningu obecna była wicestarosta Agnieszka Dąbrowska-Kot.

Prowadzącym spotkanie był asp. szt. Rafał Olbryś – instruktor technik i taktyk interwencji z makowskiej komendy. Opowiedział uczestniczkom o podstawach samoobrony, zaprezentował również podstawowe techniki, mogące pomóc ocalić życie podczas napaści.

Środowe spotkanie było pierwszym z trzech zaplanowanych na kwiecień. Kolejne odbędą się w następne czwartki miesiąca – 10 i 24 kwietnia. **PB**

Zajęcia prowadził doświadczony instruktor technik i taktyk interwencji

Wiedza o metodach samoobrony może ocalić życie w sytuacji kryzysowej

Karniewo

Tematyczne szkolenia ekologiczne

W Szkole Podstawowej im. Oskara Kolberga w Karniewie 2 kwietnia odbył się cykl szkoleń tematycznych poświęconych zagadnieniom ochrony klimatu, jak też działaniom adaptacyjnym, które należy podjąć w obliczu jego zmian.

Spotkanie odbyło się w ramach działań towarzyszących projektowi zakupu samochodu ratowniczo-gaśniczego dla OSP Karniewo. Zakup jest współfinansowany ze środków Europejskiego Funduszu Rozwoju Regionalnego. Całkowita wartość dofinansowania wynosi 1 537 650 zł.

Szkolenia poprowadził leśniczy Krzysztof Majewski, prezes Stowarzyszenia Wspierania Rozwoju Lokalnego z sąsiadującego z gminą Karniewo Węgrzynowa, zawodowo związany z Lasami Państwowymi.

W spotkaniu wzięli udział uczniowie klas V–VI, którzy aktywnie uczestniczyli w dyskusji, zadając wiele pytań. Ich żywe reakcje zdają się dowodzić, że tematyka klimatyczna jest ważna w opinii młodego pokolenia, co tylko podnosi walor edukacyjny i motywacyjny podobnych szkoleń.

PB

W wydarzeniu wzięły udział grupy przedszkolne i szkolne

W samochodzie miała 400 sztuk papierosów bez akcyzy, a w domu…

Zapobiegliwa seniorka

Policjanci z zespołu do spraw przestępczości gospodarczej z Komendy Powiatowej Policji w Makowie Mazowieckim znaleźli w samochodzie, należącym do 74-letniej mieszkanki powiatu makowskiego, 400 sztuk papierosów bez akcyzy. Jak się okazało, nie była to całość nielegalnego towaru, który posiadała kobieta.

W ramach dalszych czynności, policjanci przeszukali mieszkanie 74-latki. Znaleźli i zabezpieczyli w nim 13 litrów alkoholu, 16 kg tytoniu i 12 tys. sztuk papierosów – wszystko bez polskich znaków i akcyzy.

- Wartość rynkowa zabezpieczonych rzeczy to ponad 26 tys. zł. Gdyby nielegalne papierosy, tytoń i alkohol trafiły na rynek to Skarb Państwa straciłby ponad 40 tysięcy złotych – mówi podkom. Monika Winnik z KPP w Makowie Mazowieckim.

Za naruszenie przepisów karno-skarbowych 74-latce grozi wysoka grzywna. **PB**

Krajanka tytoniowa była gotowa do produkcji

eprasa.pl d8b02a2bdb

POWIAT PRZASNYSKI

Przyjaciel KGW

Polski Związek Kół Gospodyń Wiejskich był organizatorem II Ogólnopolskiego Plebiscytu Samorząd Przyjazny KGW i właśnie ogłosił jego wyniki. Samorządowcem przyjaznym Kołom okazał się Krzysztof Nizielski wójt gminy Jednorożec, który znalazł się na drugiej pozycji.

– Otrzymane wyróżnienie jest dla mnie powodem do wielkiej dumy - powiedział wójt Krzysztof Nizielski, - oraz motywacją do dalszego działania na rzecz rozwoju przedsięwzięć realizowanych przez KGW działających na terenie naszej gminy.

Plebiscyt jest okazją do tego, aby docenić i podziękować tym, którzy bezinteresownie wspierają KGW, widząc ich ogromny potencjał oraz wpływ na wszechstronny rozwój lokalnych społeczności.

ES

Kolej Zegrze - Przasnysz

31 marca przedstawiciele spółki PKP Polskie Linie Kolejowe podpisali umowę na projekt nowej linii kolejowej Zegrze – Przasnysz.

Projekt realizowany będzie z Programu Uzupełniania Lokalnej i Regionalnej Infrastruktury Kolejowej Kolej Plus do 2029. Wykonawca ma 52 miesiące na przygotowanie dokumentacji i uzyskanie wszystkich potrzebnych pozwoleń, w tym środowiskowych i budowlanych. Na tym etapie finansowanie jest zapewnione na etap projektowy.

Linia kolejowa między Zegrzem Południowym a Przasnyszem ma być jednotorowa, z tzw. długimi mijankami, co pozwoli pociągom mijać się swobodnie. Ma mieć 73 km długości, dwanaście przystanków (w tym Serock, Pułtusk, Maków Mazowiecki, Przasnysz, Jadwisin, Wierzbica, Trzepowo, Łubienica Superunki, Jeżewo, Kleszewo, Szlasy Bure oraz przystanek w gminie Szelków). Pociągi będą poruszać się z maksymalną prędkością 160 km/h. Czas przejazdu z Zegrza do Przasnysza zajmie 50 minut. Linię obsługiwać ma min. 14 pociągów na dobę. Perony będą dostosowane do potrzeb osób niepełnosprawnych. Pojawią się wiaty, ławki, tablice informacyjne i oświetlenie. Prace nad realizacją inwestycji mają się rozpocząć się w 2030 roku i potrwają do 2033 roku.

ESKA

FOT. POWIAT PRZASNYSKI/GOV.PL

Będą strażakami?!

Zarząd Oddziału Powiatowego ZOSP RP w Przasnyszu, przy wsparciu Powiatu Przasnyskiego, Komendy Powiatowej PSP oraz Nadleśnictwa Przasnysz zaprosił młodzież do udziału w eliminacjach powiatowych XLVII edycji Ogólnopolskiego Turnieju Wiedzy Pożarniczej „Młodzież Zapobiega Pożarom".

Eliminacje odbyły się w Komendzie Powiatowej PSP w Przasnyszu pod patronatem Starosty Przasnyskiego Pawła Mostowego. Wzięło w nich udział 31 osób - finalistów eliminacji gminnych i środowiskowych z gmin: Chorzele, Jednorożec, Krzynowłoga Mała, Krasne i Przasnysz. Uczestnicy turnieju musieli wykazać się znajomością przepisów przeciwpożarowych, zasad postępowania w sytuacji zagrożenia oraz umiejętnością posługiwania się sprzętem gaśniczym. Młodzież startowała w trzech grupach wiekowych: uczniowie klas I-IV szkół podstawowych, uczniowie klas V-VIII oraz młodzież szkół ponadpodstawowych. Na początek uczestnicy rozwiązywali test wiedzy o różnym stopniu trudności, w drugim etapie - odpowiadali na pytania zadawane przez ekspertów, zaś oceny dokonała komisja pod przewodnictwem st. kpt. Kamila Bądkowskiego.

Po zaciętej rywalizacji jury wyłoniło zwycięzców: w grupie najmłodszej - I miejsce Michał Kaczmarzyk (gm. Jednorożec) i kolejne miejsca Zofia Piotrak (gm. Jednorożec) oraz Franciszek Krawczyk (gm. Jednorożec). W grupie starszej - I miejsce Oliwia Maria Kucińska (gm. Chorzele) i kolejno Aleksandra Asztemborska (gm. Chorzele) i Anna Nachtygal (gm. Chorzele). W kategorii szkół ponadpodstawowych zwycięzcami zostali: I miejsce Gabriel Wilga (gm. Jednorożec), Kinga Bakuła (gm. Jednorożec) i Bartosz Niski (gm. Chorzele). Zdobywcy pieszych miejsc w poszczególnych kategoriach uzyskali awans do etapu wojewódzkiego i będą reprezentować powiat przasnyski na szczeblu wojewódzkim, gdzie zmierzą się ze zwycięzcami z innych mazowieckich powiatów.

ES

Wieczór Kompozytorów

Przed kilkoma dniami w sali konferencyjnej Starostwa Powiatowego w Przasnyszu odbył się „Wieczór Kompozytorów".

Wydarzenie to zgromadziło miłośników muzyki, twórców oraz nauczycieli, którzy mieli okazję podzielić się swoimi doświadczeniami, refleksjami i autorskimi kompozycjami. Gośćmi szczególnymi spotkania byli kompozytorzy - nauczyciele ze Szkoły Muzycznej I stopnia w Przasnyszu: Artur Żuchowski (Ciechanów), Wojciech Kowalewski (Słupsk/Warszawa), Agnieszka Sułkowska-Kornaus (Ciechanów) oraz Szymon Chyliński (Gdańsk) i Błażej Kaczmarczyk (Pisz). Spotkanie poprowadziła Svitlana Jakóbiak. Rozważania dotyczyły procesu twórczego oraz prezentowano utwory na żywo. Jednym z głównych tematów wieczoru była twórczość Krzysztofa Pendereckiego oraz jego podejście do muzycznej awangardy. Muzycy dzielili się swoimi przemyśleniami na temat wpływu tego wybitnego kompozytora na kolejne pokolenia artystów. Nie zabrakło również wspomnień - pierwszych fascynacji muzyką, przez naukę zapisu nutowego, aż po współczesne narzędzia cyfrowe, które ułatwiają komponowanie i edycję partytur. Wydarzenie było nie tylko okazją do wysłuchania autorskich utworów, ale także spotkaniem, które pokazało, że muzyka łączy pokolenia i stanowi nieodłączny element artystycznej ekspresji.

ESKA

Uważam na słowa

W Miejskiej Bibliotece Publicznej im. Zofii Nałkowskiej w Przasnyszu przasnyszanka Katarzyna Folga Kowalska spotkała się z sympatykami poezji i literatury.

Wydarzenie przyciągnęło przyjaciół biblioteki oraz liczne grono stałych bywalców tego typu spotkań autorskich. Uczestnicy spotkania z zainteresowaniem wysłuchali autorskich interpretacji wierszy poetki oraz rozmowy z bohaterką spotkania, podczas której mówiła m.in. o swoich inspiracjach, które czerpie z codziennych doświadczeń, natury i relacji międzyludzkich. Podkreśliła, że poezja to dziedzina literatury pozwalająca uchwycić emocje i chwile, które łatwo umykają.

Wieczór rozpoczął się utworem muzycznym z tekstem poetki, do którego muzykę skomponował Bartłomiej Zabłocki, a także wypełniły go interpretacje muzyczne Edyty Krząstek - wiersze Katarzyny Folgi Kowalskiej do muzyki Chopina. Na zakończenie spotkania uczestnicy mieli okazję porozmawiać z bohaterką wieczoru, zdobyć jej autograf oraz podziękować za twórczość i ciekawe spotkanie.

Postanowiliśmy przybliżyć czytelnikom sylwetkę autorki wierszy niezwykle ciekawych i poruszających. Pani Katarzyna ukończyła filologię polską na Uniwersytecie im. Mikołaja Kopernika w Toruniu. Dziś mówi o tamtych latach, że był to czas wspaniały, a studia były jej pasją. Jest nauczycielką w Szkole Podstawowej nr 3 im. T. Kościuszki w Przasnyszu. Dotychczas wydała trzy tomiki wierszy. Pierwszy to „Wiersze, które tańczą" (2013) z tekstami głównie muzycznymi. Drugi tomik „Mam już dosyć życiowej mądrości" (2019) opatrzony został ilustracjami ciechanowianki Beaty Czyżykowskiej, zaś jego promocja miała miejsce w Opinogórze. Trzeci tomik ukazał się w ub. roku i nosi tytuł „Słów czuły dotyk".

- Jakieś proste wierszyki próbowałam już pisać jako dziecko - mówiła Katarzyna Folga Kowalska, - ale takie poważniejsze teksty, to chyba na studiach. Początkowo pisałam do szuflady, ale wciąż uważam, że moje teksty są niedoskonałe. Może dlatego, że ciągle obcuję z wybitnymi pisarzami, a moją absolutnie ulubioną poetką jest Wisława Szymborska. Kocham Szymborską za jej prostotę i za to, że potrafiła nazwać bardzo celnie to, co nas wszystkich niezwykle dotyka. Jestem bardzo ostrożna w tym, co chcę przekazać ludziom w moich wierszach. Uważam, że jeżeli chce się coś czytelnikom powiedzieć, to trzeba to głęboko przemyśleć.

KB

eprasa.pl d8b02a2bdb

Horror na poczcie

Na Mazowszu jest pewne wyjątkowe miasto, gdzie Narew łączy się z Wisłą. Tam właśnie mieści się najbardziej osobliwy Urząd Pocztowy – miejsce, w którym czasoprzestrzeń ulega swoistemu zakrzywieniu, otwierając portal prowadzący prosto w realia PRL-u. To tutaj listy priorytetowe pokonują pięć kilometrów w trzy tygodnie, a kartki świąteczne z małym Jezuskiem w żłobie trafiają do adresatów najprędzej w środku Wielkiego Postu…

Wszystkiemu winna była moja żona, która zamówiła na Allegro kosmetyki. Czy zrobiła to przez nieuwagę, w pośpiechu, czy może za podszeptem złego ducha – nie wiem. Faktem jest, że popełniła błąd, wybierając w opcjach dostawy „Pocztę Polską". I tak, pewnego popołudnia, wracając z pracy, znalazłem w skrzynce pocztowej awizo. Klamka zapadła – paczkę należało odebrać w urzędzie pocztowym.

Nazajutrz przywitał mnie piękny, słoneczny dzień. Po śniadaniu – po raz pierwszy od wielu miesięcy – wyruszyłem na pocztę. Serce zabiło mi nieco szybciej, gdy na horyzoncie wyłonił się znajomy, dwupiętrowy budynek z płaskim dachem i szarymi, smutnymi oknami – architektoniczna perełka późnego „jaruzelizmu". Tuż przy wejściu stała maszyna. Nacisnąłem guzik, a automat posłusznie wypluł bilecik z numerem 114. Niestety, z sześciu okienek czynne było tylko jedno, a przede mną kłębiła się już kilkunastoosobowa kolejka. Dzyn, dzyn – rozległ się dźwięk z końca sali, a na ekranie nad okienkiem zamigotał właśnie numer „99".

Wiele się zmieniło, odkąd ostatni raz przekroczyłem te progi. Na słupie wisiał plakat wychwalający zalety służby wojskowej – póki co jeszcze dobrowolnej – a tuż pod nim drugi, zachęcający do wzięcia kredytu w Banku Pocztowym.

Widząc, że do numeru 114 jeszcze daleko, zacząłem rozglądać się za miejscem do siedzenia. Ku mojemu rozczarowaniu, rząd krzeseł, który niegdyś znajdował się pod oknem (szczelnie zasłoniętym żaluzjami), zniknął bez śladu. Zastąpiły go stojaki z bogatym asortymentem: były tam gazety, słodycze, książki, pluszowe zabawki, gry planszowe, resoraki, portfele, pudełka z herbatą, koperty, taśmy klejące, kalendarze ze zdjęciami kotów. Ba – w rogu stała nawet metalowa skrzynka na listy, gotowa do zamontowania przy furtce.

Z nietęgą miną stanąłem przy stojaku z książkami i, zabijając czas, zacząłem kartkować „Przepisy kulinarne siostry Anieli". „Warzywa obrać, pokroić i gotować w bulionie. Dodać starte ogórki, gotować jeszcze chwilę. Na koniec zabielić śmietaną, doprawić i posypać koperkiem. Podawać z chlebem lub samą – jak dusza zapragnie". Potem sięgnąłem po „Biuletyn Instytutu Pamięci Narodowej", a zaraz po nim – świeży numer „Życia na gorąco". Tymczasem ekran nad okienkiem, w rytmie znajomego „dzyn, dzyn", przesuwał się powoli przez kolejne numery: 100, 101, 102…

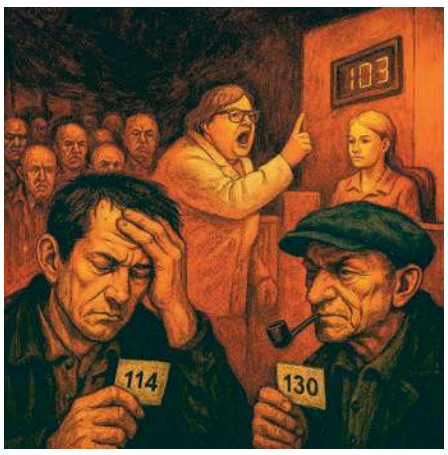

Kolejka wciąż rosła… Średnia wieku oczekujących wyraźnie przekraczała sześćdziesiątkę, a brak choćby jednego krzesła nie pozostawał bez wpływu na ogólne nastroje. Najpierw dało się słyszeć ledwie słyszalne szemrania i westchnienia, potem przyszła kolej na prychanie, pomruki i głośne narzekania. Psioczenie nabierało mocy, atmosfera gęstniała, a nerwowość, mniej lub bardziej jawna, zaczęła ogarniać wszystkich.

I wtedy pojawiła się ona – nazwijmy ją dla wygody Panią X. Przysadzista kobieta w okularach, w średnim wieku, ubrana w białą kurtkę, lekko kuśtykająca na lewą nogę. W chwili, gdy od okienka odchodziła właśnie osoba z numerem 103, a kolejna – 104 – ruszała do przodu, Pani X. niespodziewanie wkroczyła do akcji. Delikatnym, acz stanowczym gestem odsunęła zdezorientowaną 104-kę, ignorując nawoływania z tłumu, by najpierw pobrała numerek i żeby grzecznie stanęła na końcu kolejki.

– Chcę rozmawiać z kierownikiem! – krzyknęła, a w pomieszczeniu nagle zapanowała cisza.

– Nie ma kierownika – poinformowała trzydziestoletnia, szczupła Blondi w okienku. – Jest na urlopie. A co się stało?

– Kto u was, do cholery, roznosi listy?

– Ale co się stało? – powtórzyła urzędniczka.

– Od miesiąca czekałam na ważny list z ZUS-u. Miałam się stawić na komisji. Czy pani wie, jaki mamy dziś dzień?

– 21 marca… ale teraz chodzi tylko jeden listonosz – tłumaczyła się Blondie.

– Jak to jeden?

– Szukamy nowych, ale nikt nie chce przyjść do tej pracy… a drugi listonosz jest na chorobowym…

– Ale przez miesiąc nikt nie dostarczył mi listu! Za to wrzucił przesyłkę do skrzynki w zupełnie innym miejscu. Dwa bloki dalej, przy innej ulicy! Na szczęście ktoś tam mnie znał i przyniesiono mi ten list wczoraj…

Teraz złość Pani X. przerodziła się w nieopanowaną żałość. Zanosząc się płaczem, mówiła dalej:

– Termin już minął! Nie stawiłam się na komisji w ZUS-ie i straciłam świadczenia!

– Ale… – zaczęła nieśmiało Blondie, lecz Pani X. nie pozwoliła jej dokończyć:

– Tych w ZUS-ie nie obchodzą moje tłumaczenia. Czy wy w tym burdelu zdajecie sobie sprawę, że nie mam teraz środków do życia?!

– Ale…

– I kto za to odpowie?! Chcę rozmawiać z kierownikiem!

– Nie ma kierownika. Powtarzam – jest na urlopie, niech pani zostawi numer telefonu, ludzie czekają w kolejce…

– Telefon? Przecież nikt stąd nigdy nie oddzwania! A dodzwonić się do was to jak wygrać w totka! Dawać mi tu kierownika!

– Kolejny raz powtarzam, że kierownika nie ma…

I tak ad infinitum.

Tymczasem kolejka do okienka wciąż się wydłużała, a zbiorowe rozdrażnienie powoli udzielało się także mnie. Pot wystąpił mi na czoło, a w oczach zaczęło się mroczyć – od duchoty, zmęczenia i narastającego napięcia, które gdzieś podskórnie zaczynało pulsować w całym ciele.

Zrezygnowany, wręczyłem swój bilecik z numerem 114 starszemu mężczyźnie, który dzierżył numerek 130. Z twarzy przypominał Popeye'a i też działał mi już na nerwy – bez przerwy dreptał w miejscu i zagadywał stojącą obok kobietę. Zdążył już opowiedzieć jej historię swojego życia: narzekał na głodową emeryturę, choć przepracował przecież całe życie, wspominał swego ojca, który przed wojną prowadził masarnię (odebraną następnie przez komunistów), mówił o córce w Anglii, problemach z prostatą, sąsiedzie alkoholiku i poruszył jeszcze kilka innych wątków, których sensu nie mogłem ani nie chciałem śledzić. Kobieta kiwała głową z wyrazem absolutnej obojętności, wpatrzona gdzieś w dal – jakby liczyła na to, że jeśli nie będzie reagować, to on po prostu zniknie.

*

– Czy odebrałeś moją paczkę? – spytała nieco znudzonym głosem moja żona, kiedy wróciłem do domu.

– Nie dałem rady… Nie byłem duchowo przygotowany. Za to oni odebrali mi spokój. A paczka? Cóż, nawet jeśli teoretycznie tam jest, to de facto i tak jej tam nie ma…

MARCIN STACHELSKI

Płońsk

Dofinansują żłobki

Miasto Płońsk do każdego małego mieszkańca w żłobku dopłaca 300 zł. W poniedziałek, 31 marca burmistrz Andrzej Pietrasik podpisał umowę w sprawie dotacji dla placówki Mali Giganci Językowo-Sportowe Niepubliczne Przedszkole i Żłobek.

Wysokość dotacji celowej dla tej placówki, w okresie od kwietnia do grudnia 2025r., wynosi ponad 59 tys. zł.

W tym roku miasto Płońsk zamierza przeznaczyć na dotacje do niepublicznych żłobków pół mln zł, a więc dofinansuje do 144 miejsc dla dzieci objętych taką opieką, zamieszkałych na terenie miasta Płońska.

W Płońsku działa 6 niepublicznych żłobków - w trzech lokalizacjach Językowo-Sportowy Niepubliczny Żłobek „Mali Giganci" oraz Żłobek „Mini Kangurek", Niepubliczny Żłobek „A-GUGU" i Niepubliczny Żłobek „MoreLove Kids".

KO

FOTO: UM W PŁOŃSKU

31 marca umowę dotacyjną podpisano z placówką Mali Giganci Językowo-Sportowe Niepubliczne Przedszkole i Żłobek.

Recytowali Gałczyńskiego

W tegorocznej edycji Powiatowego Konkursu Recytatorskiego, organizowanego przez płońską filię ciechanowskiej Biblioteki Pedagogicznej wzięli udział uczniowie klas VI–VII z 17 szkół.

W środę, 19 marca w płońskiej bibliotece odbył się Powiatowy Konkurs Recytatorski „Ocalić od zapomnienia" – poezja Konstantego Ildefonsa Gałczyńskiego.

Uczestników oceniała komisja konkursowa w składzie: Anna Mieszkowska, Anna Gajewska i Katarzyna Myszyńska.

Laureatką tegorocznej edycji została Alicja Frątczak ze Szkoły Podstawowej w Nowych Kucicach (gm. Dzierzążnia), drugie miejsce zdobyła Lena Łukasiak (SP Sochocin), trzecie – Marcin Zdunowski (SP Krysk w gm. Naruszewo) oraz Zuzanna Sabalska (SP nr 3 Płońsk).

Nagrodę specjalną dyrektora Biblioteki Pedagogicznej w Ciechanowie przyznano Martynie Smagieł (SP nr 2 w Płońsku).

Wyróżnienia otrzymali: Julia Kretkiewicz (SP Sarbiewo w gm. Baboszewo) i Bartosz Gmurczyk (SP Chociszewo w gm. Czerwińsk nad Wisłą).

KO

FOTO: BP FILIA W PŁOŃSKU

W tym roku uczestnicy konkursu recytowali utwory Konstantego Ildefonsa Gałczyńskiego

XXVI Sacrosong Diecezji Płockiej

Śpiewały chóry i schole

W miejskim Centrum Kultury w Płońsku odbyły się eliminacje rejonowe do XXVI Sacrosongu Diecezji Płockiej.

Sacrosong w Diecezji Płockiej odbywa się od 1978 roku i jest konkursem pieśni liturgicznej oraz piosenki religijnej, przeznaczonym dla kościelnych grup śpiewaczych.

Eliminacje rejonowe w Płońsku odbyły się w sobotę, 22 marca.

W kategorii dziecięce schole awans do finału diecezjalnego wywalczyły: schola Perełki z parafii pw. św. Urbana w Baboszewie oraz schola Magnificat z parafii pw. św. Maksymiliana Kolbego w Płońsku.

W kategorii zespoły muzyczne zwyciężyły: zespół młodzieżowy Effatha z parafii pw. św. Maksymiliana Kolbego w Płońsku i zespół muzyczny Skrzydła z parafii pw. św. Wojciecha w Raciążu

Natomiast spośród zgłoszonych chórów wygrały: chór parafialny z parafii pw. św. Wojciecha w Raciążu oraz połączone chóry z parafii pw. św. Pankracego w Guminie i parafii pw. św. Michała Archanioła w Kucicach.

KO

FOTO:MCK PŁOŃSK

Diecezjalny Sacrosong odbywa się od 1978 roku

eprasa.pl d8b02a2bdb

Alfabet regionalny

A jak Alojzy Poszwa

Alfabet regionalny to cykl artykułów, których zadaniem ma być przybliżenie – w kluczu alfabetycznym właśnie – interesujących faktów związanych z północnym Mazowszem. Znajdą się tutaj ciekawe, warte odwiedzenia miejsca, tradycyjne imprezy, zabytki, a także osoby związane z regionem.

Zaczynamy, jak należy, od litery „A". A – jak Alojzy Poszwa.

Alojzy Poszwa był polskim duchownym i działaczem społecznym, który przeszedł do historii jako jeden z najważniejszych głosów akademickich w odniesieniu do problematyki eugenicznej. Opublikował książkę „Eugenika w Polsce" i otwarcie krytykował tzw. eugenikę negatywną, czyli praktykę dążącą do eliminacji z rozrodu „czynników niepożądanych". Przeciwstawiał się tym samym poglądom grupy polskich eugeników postulujących przymusową sterylizację alkoholików i ludzi cierpiących na epilepsję. W swojej pracy „Alojzy Poszwa wobec ruchu eugenicznego w Polsce" Leszek Zygner zauważa, że postawa księdza Poszwy była „oparta na próbie szukania wspólnych rozwiązań wynikających z „ducha czasu", ale bez pogwałcania najważniejszych zasad etyki katolickiej". Na tle wielu innych autorów należących do nurtu katolickiego ewidentnie wyróżniał się otwartością umysłu.

Kim dokładnie był ten bez wątpienia nieprzeciętny człowiek?

Przyszedł na świat w 1901 roku w Polichnie i aż do czasów wczesnolicealnych był związany z Wielkopolską. W domu szewca wiejskiego Franciszka Poszwy i jego żony Julianny się nie przelewało, za to dzieci do wykarmienia było sporo, dlatego ojciec często szukał zarobku za granicą. Alojzy kilka pierwszych klas ukończył w gimnazjum handlowym w Turku, najwyraźniej jednak już wtedy czuł powołanie zgoła inne niż handlowe. Mając szesnaście lat wstąpił do niższego Seminarium Duchownego Diecezji Płockiej, mieszczącego się przy Katolickim Liceum Ogólnokształcącym im. św. Stanisława Kostki. Tam też zdał maturę.

W 1920 roku, zdopingowany przez apel „Ochotnicy na front!" Alojzy wstąpił do wojska, pociągając za sobą innych kolegów szkolnych z seminarium. Podczas wojny polsko-bolszewickiej pełnił służbę sanitariusza i zajmował się transportem rannych żołnierzy z Warszawy do Tczewa. Od 1921 roku studiował filozofię i teologię w Wyższym Seminarium Duchownym w Płocku, w wolnych chwilach świadcząc posługę kleryka w parafii w Koziebrodach. Po otrzymaniu prezbiteratu podjął studia we Francji. Początkowo skupiał się przede wszystkim na zagadnieniach teologicznych, jednak dla potrzeb doktoratu zainteresował się naukami społeczno-politycznymi, które miały już pozostać osią jego zawodowych zainteresowań. Pierwsza publikacja Poszwy dotyczyła problematyki polskich emigrantów rolnych na terenie Francji.

We Francji Alojzy Poszwa przebywał przez kilka lat, opiekując się polskimi emigrantami zarówno jako duszpasterz, jak i jako administrator, pomagając robotnikom w zdobyciu zatrudnienia. Przez pewien czas był też kapelanem więziennym. Francuski epizod w życiu Alojzego Poszwy spotkał się z dużym uznaniem kardynałów Hlonda i Wyszyńskiego. Praca na rzecz Polonii miała mu zresztą przynieść Złoty Krzyż Zasługi, wręczony w 1935 roku.

FOT. MARIA BERMAN, NARODOWE CENTRUM CYFROWE

Alojzy Poszwa otrzymuje Złoty Krzyż Zasługi z rąk Władysława Rozmarynowskiego, starosty płockiego

Po powrocie do Polski wykładał teologię, etykę i socjologię w płockim Wyższym Seminarium, w 1936 roku został kapelanem garnizonu przy miejscowej parafii wojskowej. Prowadził też wykłady, jeździł na odczyty, uczestniczył w zjazdach Związku Zakładów Teologicznych.

W kampanii wrześniowej walczył jako kapelan płockiego 8 Pułku Artylerii Lekkiej, z którym przebył szlak bojowy przez Nowy Dwór Mazowiecki i Legionowo do Łaskarzewa. W 1940 roku oddelegowano go do Sochocina, gdzie najpierw pełnił posługę pomocnika chorego księdza Józefa Górnickiego, a potem zastąpił go na stanowisku proboszcza. Po wojnie nie wrócił już do pracy akademickiej, pozostał w Sochocinie, przez kilka lat był jednocześnie wicedziekanem dekanatu płońskiego. W 1948 roku objął swoją, jak się okazało, ostatnią parafię przy kościele p.w.św. Wojciecha w Raciążu. Był honorowym (potem gremialnym) kanonikiem kapituły kolegiackiej w Pułtusku, nosił też tytuł papieskiego szambelana i prałata domowego.

Ksiądz Witold Banaszak we wspomnieniach „Mistrzowie i Nauczyciele. Profesorowie Seminarium Duchownego w Płocku 1965–2000" opisuje profesora Poszwę jako człowieka „eleganckiego, skupionego i dbałego o porządek". Jego mankiety były zawsze sztywne i nienaganne, chętnie grywał w brydża, a z Francji przywiózł zwyczaj raczenia się kieliszkiem wina do obiadu. W tej samej publikacji ksiądz Józef Gosik charakteryzuje go jako człowieka niezwykle mądrego, acz obdarzonego ciętym językiem.

Ksiądz Alojzy Poszwa zmarł w 1979 roku w Sierpcu, po długiej i ciężkiej chorobie. Pochowano go, tak jak sobie życzył, na raciąskim cmentarzu parafialnym.

KAROLINA CHYMKOWSKA

Pięć roślin leczniczych do zbierania w kwietniu

W kwietniu coraz wyraźniej czuć w powietrzu wiosnę. Rośliny, drzewa, trawy przebudzają się do życia. Słychać ptasie trele, trwają gody, ba, niektóre ptaki zdążyły już założyć rodziny.

Przyjrzyjmy się pięciu pożytecznym roślinom, które oferuje nam kwiecień.

Ważne: nigdy nie zbieraj i nie spożywaj roślin, o ile nie masz stuprocentowej pewności, do jakiego gatunku należą. Pamiętaj też, że niektóre zioła wchodzą w interakcje z lekami, sprawdź więc wcześniej u lekarza, czy możesz je stosować. I wreszcie: wiele ziół jest odradzanych, a czasem wręcz zabronionych kobietom w czasie ciąży i laktacji oraz małym dzieciom. Zachowaj ostrożność i zdrowy rozsądek.

1. Fiołek wonny

FOT. AUTORKA

Fiołek wonny czaruje pięknym zapachem

Wczesną wiosną zakwita fiołek wonny, łatwo rozrastająca się wieloletnia bylina, tworząca piękne kępy i czarująca subtelnym zapachem, za którym szalały damy w epoce wiktoriańskiej. W greckiej mitologii znajdziemy przytoczoną przez Pindara opowieść o Iamusie, synu Apolla i Euadne, córki Posejdona. Matka po narodzeniu dziecka zostawiła je w lesie na kobiercu z fiołków. Malca wykarmiły miodem dwa życzliwe węże, a gdy dorósł, boski ojciec zaprosił go na Olimp, by wtajemniczyć chłopca w sztukę proroctwa i nauczyć go rozumienia mowy ptaków.

Te drobniutkie i delikatne fioletowe kwiaty mają zalety nie tylko estetyczne, ale też lecznicze. Ziele fiołka działa wykrztuśnie, moczopędnie, przeciwzapalnie i napotnie. Obok kory wierzby i złocienia maruna jest skuteczny w walce z bólami głowy. Zewnętrznie łagodzi podrażnienia i przyspiesza gojenie ran, ma też zastosowanie w kosmetyce jako podstawa toniku do problematycznej cery.

Poza wszystkim zaś kwiaty są jadalne, można je dodawać do wiosennych sałatek, na przykład wraz z listkami innej wczesnowiosennej rośliny – gwiazdnicy pospolitej, do naleśników i ciast, kandyzować w cukrze, przerabiać na dżemy i galaretki, a przede wszystkim na syropy, szczególnie w towarzystwie liści mięty bądź płatków róży.

2. Mniszek pospolity

Kwiaty mniszka zbieramy w suchy i słoneczny dzień

Zwany też mniszkiem lekarskim (nie mylić z mleczem). Żółte połacie pokryte mniszkiem to typowy krajobraz kwietnia w Polsce. Wiele osób zwalcza mniszki z uporem godnym lepszej sprawy, prawdopodobnie nie mając świadomości, ile dobra kryje się w tej tak pospolitej roślinie.

Młode listki i kwiaty zbieramy w słoneczny, suchy dzień, najlepiej przed południem. Napar z kwiatów mniszka działa oczyszczająco, stymuluje trawienie, łagodzi dolegliwości menstruacyjne i PMS, podnosi też apetyt, zwłaszcza w parze z lucerną. Należy tylko pamiętać, że kwiat mniszka, podobnie zresztą jak korzeń, nie służy ludziom cierpiącym z powodu wrzodów bądź zapalenia żołądka. Kwiaty można suszyć, przerabiać na syrop i tzw. „miodek mniszkowy", a także warzyć z nich wino.

Korzenie mniszka wykopuje się późną jesienią i suszy w temperaturze do 30 stopni. To naturalny prebiotyk, regulujący mikroflorę jelitową, który stymuluje trawienie, działa moczopędnie, a przede wszystkim wspiera pracę woreczka żółciowego i wątroby.

3. Liście maliny

Liście maliny suszymy w przewiewnym miejscu

W medycynie ludowej liście malin były uważane za jednego z największych kobiecych sprzymierzeńców. Napary z nich prowadzą do wzmocnienia mięśni w obrębie miednicy i macicy, dlatego podawano je ciężarnym przed zbliżającym się porodem. Liście malin mają właściwości rozkurczowe, herbatki z nich – zwłaszcza w połączeniu z kwiatem czerwonej koniczyny i przewrotnikiem – działają cuda podczas bolesnych menstruacji. Ponadto wzmacniają odporność i działają napotnie, stymulując oczyszczanie organizmu. Młode listki maliny suszymy w przewiewnym miejscu i mielimy.

4. Stokrotka pospolita

Stokrotka pospolita towarzyszy nam aż do przymrozków

Kiedy już zakwitnie, często jeszcze w marcu, będzie nam towarzyszyć praktycznie do zimy. Jak wszyscy wiemy, stokrotki – święte kwiaty nordyckiej bogini miłości Freyi – mają szósty zmysł co do sekretów uczuć i bez pudła odpowiadają na pytanie, czy Konrad z równoległej klasy bądź Anka z pierwszej ławki „kocha czy nie kocha". Nie leczą co prawda potencjalnie złamanego serca, ale wiele innych dolegliwości już tak.

Napary ze stokrotki działają moczopędnie i pomagają w zmniejszeniu obrzęków, a także oczyszczeniu organizmu. Warto po nie sięgnąć – tak jak po bylicę boże drzewko – po zbyt obfitym posiłku, by ukoić żołądek i pobudzić pracę jelit. Ponadto kwiaty stokrotki mają delikatnie działanie uspokajające. Osobiście cenię sobie stokrotkę jako składnik syropu na kaszel i podrażnione gardło, zwłaszcza w towarzystwie dziewanny, tymianku i podbiału.

Kwiaty można również z powodzeniem dodawać do sałatek, ciast i kanapek. Ostrożność przy ich spożywaniu powinny zachować osoby z uczuleniem na rośliny z rodzaju astrowatych.

5. Szczawik zajęczy

Szczawik zajęczy ma charakterystyczny limonkowy smak

Szczawik zajęczy jest czasami czule nazywany „leśną cytrynką" z powodu kwaskowatego smaku. Z tego też powodu listki i kwiaty świetnie nadają się do przyrządzania lemoniady, doprawienia jajecznicy albo urozmaicenia smaku twarożku. Szczawik jest bogatym źródłem witaminy C i spowalniającej jej utlenianie rutyny (dawniej był stosowany w profilaktyce szkorbutu), zawiera też potas i żelazo. Działa przeciwzapalnie, żółcio- i moczopędnie. Ma też właściwości antyoksydacyjne. Może być elementem płukanki w przypadku zapalenia dziąseł (chociaż uczciwie rzecz ujmując, bije go w tym na głowę pięciornik kurze ziele).

Z uwagi na zawartość kwasu szczawiowego szczawik zajęczy jest niewskazany dla osób cierpiących na kamicę nerkową.

KAROLINA CHYMKOWSKA

eprasa.pl d8b02a2bdb

OGŁOSZENIA DROBNE

BUDOWLANE

Sprzedam stemple. 506 557 577
PC-00181/25

Okna, drzwi używane/nowe. Ojrzeń, Ciechanowska 12A. 502 543 397
FC-0051/25

MOTORYZACYJNE

Sprzedaż Samochodów Dostawczych z LPG autocenterpolska.pl tel.: 513 654 136
M03127-61950

NIERUCHOMOŚCI

Noclegi, pomieszczenia biurowe - Ciechanów. Tel 602 385 465
FC-0130/25

Wynajmę mieszkanie. 506 253 698
PC-00180/25

Sprzedam mieszkanie w dworku w Pałukach 56 m^2, działka 20a, cena do uzgodnienia. 607 038 881
PC-00214/25

Sprzedam posesję 5 tys. m^2 z domem mieszkalnym i budynkiem gospodarczym koło Ciechanowa. 785 270 290, 692 850 729
PC-00231/25

Wynajmę mieszkanie. 505 852 088
PC-00232/25

Sprzedam mieszkanie 62 m^2, osiedle Piłsudskiego Nasielsk. 501 693 235
NS-21

PRACA

Zatrudnię dozorcę. Praca na terenie Warszawy. Zapewniam zakwaterowanie. Podaję numer tel. 601 241 397
FC-0144/25

Zatrudnię w gospodarstwie, zakwaterowanie i wyżywienie. 500 270 610
SP-4

ROLNICZE

Wezmę w dzierżawę grunty orne. 511 447 222
PC-00226/24

Tygodnik ciechanowski

UWAGA!
Od dziś wszystkie ogłoszenia nadawane do wersji papierowej TC ukazują się również na portalu tygodnikciechanowski.pl w zakładce – ogłoszenia drobne

Wywóz obornika i wapna Fliegl 20t z załadunkiem. Beczka 20 tys. l. 513 705 855
FC-0129/25

Sprzedam kury nioski i pisklęta na kury nioski, gęsi, brojlery, perliczki. 510 147 497
PC-00182/25

Sprzedam owies ekologiczny. 603 047 142
PC-00183/25

Sprzedam ziemniaki jadalne białe i żóte. 603 047 142
FC-0145/25

Sprzedam owies, jęczmień ozimy, pszenżyto, żyto. 501 057 316, 518 440 310
PC-00186/25

Sprzedam tuczniki. 512 201 064
PC-00211/25

Sprzedam sadzeniaki bryza oraz zafra białe. 511 935 487
PC-00212/25

Sprzedam linię do produkcji pasz śrutownik + mieszalnik 1-tonowy. 888 740 145
PC-00215/25

Wydzierżawię łąkę Sońsk. 660 528 598
PC-00216/25

Sprzedam ziemniaki sadzeniaki Wineta żóta. 512 968 560
PC-00217/25

lek. Dariusz Rudziński
SPECJALISTA PSYCHIATRA
specjalista psychiatra dzieci i młodzieży
LECZENIE:
depresji, nerwic, lęku, psychoz, zaburzeń snu - u dorosłych i dzieci
Ciechanów, ul. Spółdzielcza 2
Rejestracja: tel. 501 238 075
FC-3221

Sprzedam łubin i owies. 515 619 825
PC-00219/25

Sprzedam ursusa MF-255, maszt od widlaka do Tuza lub na podnośnik, zbiornik 50 tys. l do wody. 665 870 347
PC-00222/25

Sprzedam tuczniki, loszki prośne, prosięta. 661 544 341
PC-00225/25

Sprzedam siano, sianokiszonkę, siewnik. 692 350 269
PC-00226/25

Sprzedam ładowacz do obornika czeski duży, stan bardzo dobry, owijarkę do bel Sipma. 665 389 251
PC-00227/25

Sprzedam ciągnik ursus C-363P, 1989 rok. 604 250 933
PC-00228/25

Oddam grunty orne z łąkami w dzierżawę w Ciemnieniówku. 696 763 330
FC-0210/25

Sprzedam siano 120 zł bela. 604 557 698, 23 671 65 61
FC-0211/25

Sprzedam przyczepę wywrotkę 4,5 tonową na 2 tłoki. 507 822 765
PC-00233/25

Okna gospodarcze/inwentarskie. 507 108 996
FC-0051/25

Sprzedam owies. Tel 798 288 809
M03634-81760

BURMISTRZ MIASTA I GMINY BIEŻUŃ

INFORMUJE,

że w dniach od 2 kwietnia 2025 r. do 23 kwietnia 2025 r. w siedzibie Urzędu Miasta i Gminy w Bieżuniu przy ul. Warszawskiej 2, na tablicy ogłoszeń został wywieszony wykaz GN.6840.1.2025 lokalu mieszkalnego przeznaczonego do sprzedaży w m. Bieżuń przy ul. A. Zamoyskiego 30 (sprzedaż lokalu następuje na rzecz najemcy), oraz wykaz GN.6840.2.2025 nieruchomości przeznaczonej do sprzedaży w m. Kobyla Łąka w trybie przetargu nieograniczonego.

FCP-89

PREZYDENT MIASTA CIECHANÓW

INFORMUJE,

o podaniu do publicznej wiadomości wykazu nieruchomości położonej w Ciechanowie, przeznaczonej do oddania w dzierżawę.

Wykaz ogłoszony jest na okres 21 dni na tablicy informacyjnej Urzędu Miasta Ciechanów przy ul. Wodnej 1 oraz umieszczone na stronie BIP Gminy Miejskiej Ciechanów.

Ciechanów, 2025.04.04

FCP-96

BURMISTRZA MIASTA I GMINY LUBOWIDZ

INFORMUJE,

że na tablicy ogłoszeń w siedzibie Urzędu Miasta i Gminy Lubowidz, na stronie internetowej a także w BIP Urzędu Miasta i Gminy w Lubowidzu od dnia 08.04.2025 r. do 29.04.2025 r. (włącznie) został wywieszony wykaz nieru-chomości gruntowej, przeznaczonej do zbycia w drodze zamiany w trybie bezprzetargowej (dz. nr. 280/2 pow. 0,2269 ha obręb 0019 Osówka).

Informacje można uzyskać w Urzędzie Miasta i Gminy Lubowidz (piętro pok. Nr 12), tel.(023) 683 48 24.

BURMISTRZ MIASTA I GMINY LUBOWIDZ
mgr Jarosław Czapliński

FCP-98

BURMISTRZ GMINY I MIASTA ŻUROMIN

INFORMUJE

że od dnia 8 kwietnia 2025 r. do dnia 28 kwietnia 2025 r.
w siedzibie Urzędu Gminy i Miasta w Żurominie oraz na stronie internetowej www.zuromin.ibip.net.pl będą wywieszone wykazy:

Nr NiPP.6840.1.2025 – dot. sprzedaży niezabudowanej nieruchomości gruntowej położonej w Dębsku, w skład której wchodzą działki ewidencyjne: nr 410/3 o pow. 0,0417 ha i nr 410/4 o pow. 0,1399 ha – sprzedaż w formie przetargu pisemnego nieograniczonego.

Nr NiPP.6840.3.2025 – dot. sprzedaży niezabudowanych nieruchomości gruntowych położonych w Żurominie przy ul. Osiedlowej, oznaczonych jako działki ewidencyjne: nr 1424/4 o pow. 0,0198 ha i nr 2480 o pow. 0,0084 ha – na poprawę warunków zagospodarowania nieruchomości sąsiedniej.

Nr NiPP.7125.1.2025 – dot. sprzedaży lokalu mieszkalnego nr 36 położonego w Żurominie przy ul. Szkolnej 3 o pow. 37,80 m2 wraz z udziałem w działce o nr ew. 2193/2 - na rzecz najemcy.

Burmistrz Gminy i Miasta Żuromin
/-/ Michał Bodenszac

FCP-97

eprasa.pl d8b02a2bdb

OBWIESZCZENIE

w sprawie przystąpienia do sporządzenia miejscowego planu zagospodarowania przestrzennego w gminie Opinogóra Górna

Na podstawie art. 6a ustawy z dnia 20 maja 2016 r. o inwestycjach w zakresie elektrowni wiatrowych (Dz. U. z 2024 r. poz. 317) oraz art. 17 pkt 1 ustawy z dnia 27 marca 2003 r. o planowaniu i zagospodarowaniu przestrzennym (Dz. U. z 2024 r. poz. 1130, z późn. zm.)

zawiadamiam

o podjęciu przez Radę Gminy Opinogóra Górna uchwały nr XI/69/2025 z dnia 27 marca 2025 r. w sprawie przystąpienia do sporządzenia miejscowego planu zagospodarowania przestrzennego dla części obrębu Pałuki, Kąty, Władysławowo, gmina Opinogóra Górna.

Osoby zainteresowane mogą składać wnioski do ww. planu miejscowego w formie papierowej lub elektronicznej, w siedzibie **Urzędu Gminy w Opinogórze Górnej, ul. Z. Krasińskiego 4, 06-406 Opinogóra Górna,** w godzinach urzędowania oraz korespondencyjnie na ww. adres lub za pomocą środków komunikacji elektronicznej, tj. poczty elektronicznej na adres: **ugopinogora@bip.org.pl** lub adres skrzynki **ePUAP: /000549499/skrytka.** Wniosek musi zawierać imię i nazwisko albo nazwę oraz adres zamieszkania albo siedziby wnioskującego oraz adres poczty elektronicznej, o ile taki posiada, a także wskazuje, czy jest właścicielem lub użytkownikiem wieczystym nieruchomości objętej wnioskiem, oraz może podać dodatkowe dane do kontaktu takie jak adres do korespondencji lub numer telefonu.

Informuję również, że zgodnie z art. 6e ust. 1 pkt 1 ustawy z dnia 20 maja 2016 r. o inwestycjach w zakresie elektrowni wiatrowych, **w dniu 23.04.2025 r. o godzinie 12:00**, odbędzie się spotkanie otwarte w formie prowadzonej za pomocą środków porozumiewania się na odległość, umożliwiających zabieranie głosu, zadawanie pytań i składanie uwag, tj. w formie spotkania online. Informację o łączu do dyskusji online będzie można uzyskać najpóźniej w dniu dyskusji, na stronie BIP (w zakładce Strona główna - Ogłoszenia/ Obwieszczenia), pod adresem: **https://ugopinogora.bip.org.pl/index//id/927.**

Informuję również o drugim spotkaniu otwartym, które odbędzie się **w dniu 23.04.2025 r. o godzinie 13:00,** w formie spotkania bezpośredniego, tj. w siedzibie **Urzędu Gminy w Opinogórze Górnej, ul. Z. Krasińskiego 4, 06-406 Opinogóra Górna (sala konferencyjna)**, umożliwiających zabieranie głosu, zadawanie pytań i składanie uwag, tj. w formie spotkania online.

Jednocześnie, na podstawie art. 39 pkt 1 oraz art. 40 i 41 ustawy z dnia 3 października 2008 r. o udostępnianiu informacji o środowisku i jego ochronie, udziale społeczeństwa w ochronie środowiska oraz o ocenach oddziaływania na środowisko (Dz. U. z 2024 r. poz. 1112, z późn. zm.) zawiadamiam o przystąpieniu do opracowania prognozy oddziaływania na środowisko w celu przeprowadzenia strategicznej oceny oddziaływania na środowisko miejscowego planu zagospodarowania przestrzennego.

Zgodnie z art. 40 ww. ustawy wnioski mogą być wnoszone:

1) w formie pisemnej na adres Urzędu Gminy w Opinogórze Górnej, ul. Z. Krasińskiego 4, 06-406 Opinogóra Górna,

2) ustnie do protokołu w Urzędzie Gminy w Opinogórze Górnej,

3) za pomocą środków komunikacji elektronicznej bez konieczności opatrywania ich kwalifikowanym podpisem elektronicznym, na adres e-mail: ugopinogora@bip.org.pl lub adres skrzynki ePUAP: /000549499/skrytka.

Wnioski do ww. projektu planu miejscowego i strategicznej ocen oddziaływania na środowisko można składać w terminie do 30 kwietnia 2025 r.

Informuję, że organem właściwym do rozpatrzenia wniosków jest Wójt Gminy Opinogóra Górna.

Administratorem danych osobowych, które zostaną nam przez Pana/Panią przekazane jest Wójt Gminy Opinogóra Górna z siedzibą w Opinogórze Górnej, ul. Krasińskiego 4, 06-406 Opinogóra Górna.

Wszelkie informacje dotyczące przetwarzania danych osobowych w tym klauzula informacyjna „RODO" oraz ograniczenia dotycząca przetwarzania danych osobowych o których mowa w art. 8a i 8b ustawy o planowaniu i zagospodarowaniu przestrzennym dostępne są na ww. stronie Biuletynu Informacji Publicznej oraz Urzędzie Gminy w Opinogórze Górnej.

Wójt Gminy Opinogóra Górna
Piotr Czyżyk

ŁCb-38

Nowy Gołymin 15, 06-420 Gołymin Ośrodek instalgol.pl

BETON TOWAROWY

instal GOŁ

609 245 209 / 606 559 042

Szamba Betonowe

Producent - Montaż - Dostawa

- Przydomowe Oczyszczalnie Ścieków
- Instalacje Wodno - Kanalizacyjne
- ROBOTY ZIEMNE

Sprzedam sianokiszonkę w belach. 514 521 027
SŁ-46

Sprzedam owies. Tel. 798 288 809
M03634-81760

Sprzedam beczkowóz 5000 l, siewnik do kukurydzy gaspardo 4. 508 486 072
M03100-40230

Sprzedam ciągnik Massey Ferguson 1990 r. 785 172 557
SŁ-45

Sprzedam sianokiszonkę w belach. 514 521 027
SŁ-46

Kupię ziemię rolną lub las w powiecie Przasnyskim i okolicach. Każda wielkość. Płatność od ręki. Osoby zainteresowane proszę o telefon nr. 786 111 037
M03080-45969

Sprzedam kurczęta, kaczki, gęsi. 794 156 414
FE-11

Sprzedam owies, żyto. 507 761 494
SM-43

Sprzedam ziemniaki sadzeniaki Melody, owies, wagę do żywca, grunty rolne, łąkę. 513 079 082
SM-45

Sprzedam siano z dowozem. 600 356 533
M03134-27349

Skup bydła
Marcin Malinowski
konkurencyjne ceny
511 394 119
PRZELEW 2 DNI/GOTÓWKA
FCPrz

Drewno opałowe, obladry, kora. 602 663 478, 600 306 637
Red.1

Sprzedam drewno opałowe. 516 645 617
PC-00210/25

Kupię ciągnik rolniczy Zetor, Ursus, MTZ, Farmtrac, New Holland, Case, T 25, C-360 3p, C-330, C-328. 603 502 876
FC-0151/25

Kupię ciągnik rolniczy Ursus, Zetor MTZ i inne. 783 964 891
FC-0151/25

Kupię ciągnik rolniczy C-330, C-360, Zetor MTZ i inne. 698 282 939
FC-0151/25

Sprzedam siewnik do kukurydzy Becker Aeromat II, Fortschritt 323. 604 759 794
M03135-81220

1001 rzeczy z Niemiec-Ojrzeń, Ciechanowska 12. 507 108 996
FC-0051/25

Kupię rozsiewacz wapna łańcuchowy. 606 550 489
M03136-87286

Sprzedam siano w belach. 790 426 400
NS-20

RÓŻNE

Kupię topole i inne drzewo. 509 042 402
FC-0112/25

Gminna Spółdzielnia Samopomoc Chłopska w Grudusku sprzeda sklep w Leśniewie Dolnym i w Klarach. 501 630 030
M03107-10665

TOWARZYSKIE

Pani pozna panów. 792 207 348
PC-01015/24

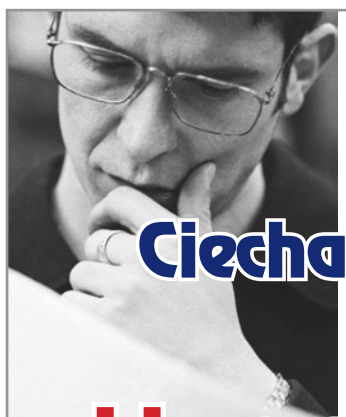

Redakcja Tygodnika Ciechanowskiego informuje,

że **biuro ogłoszeń** w Ciechanowie przy ul. Ściegiennego 2 **jest czynne od poniedziałku do piątku, w godz. od 8.00 do 16.00**

Zapraszamy

Ogłoszenia można nadawać też przez stronę **tygodnikciechanowski.pl**

eprasa.pl d8b02a2bdb

GARAŻE Blaszane
BRAMY Garażowe
KOJCE dla Psów
Konstal PRODUCENT
Najniższe CENY
Automatyka do bram
Dogodne RATY
Transport i montaż
GRATIS cały KRAJ
23-683-10-85 22-100-45-96
24-368-32-17 56-649-44-30
29-642-34-61 89-650-30-43
505-526-036 509-574-644
www.konstal-garaze.pl

Ubojnia zwierząt
Elżbieta Słonczewska
Pianowo Bargły 3 k. Nasielska
skupuje krowy oraz młode bydło
Odbiór z gospodarstwa
tel. 606 402 852, 23 691 20 18
lub 604 206 737
FN-20

Skup trzody i bydła
Płatność w 3 dni lub gotówką
Odbiór z Gospodarstwa
„AGROL" Adam Dymkowski
Goszczyce Poświętne 7
09-130 Baboszewo
tel. 23 661 20 45, 511 492 526
FC-1360

DĄB POL
Zygmuntowo k/Ciechanowa
tel. 23 671 72 08
kom. 507 132 860
Skup, ubój, eksport zwierząt
23 671-72-08
507-132-860
e-mail: dab.pol@wp.pl
FCP-191

olej napędowy, olej opałowy
z dostawą
Tel: 501 680 623

Skup bydła rzeźnego
SKUP BYDŁA RZEŹNEGO
tel. 500 224 312
KAR-POL
Odbiór z gospodarstwa.
Płatność w 3 dni!
500 224 312
FC-479

Docieplenia budynków, mycie i malowanie elewacji, remonty, wykończenia.
609 088 723
PC-00098/25

Oferuję kompleksowe remonty wnętrz i wykończenia łazienek, układanie płytek, paneli, malowanie, szpachlowanie, przeróbki wodno-kanalizacyjne.
512 392 799
PC-00172/25

Projekty budowlane dla przemysłu i rolnictwa
Tel. 796 100 703
M02956-58597

ZŁOTA RĄCZKA I NIE TYLKO
505 243 170
M020-70-90500

Usługi hydrauliczne. 508 491 711
SM-41

Zapoznam dziewczynę od 30 do 48 lat. 453 296 313
SM-42

Poznam dziewczynę do lat 40.
501 350 167
FE-13

USŁUGI

Glazura, terakota, łazienki kompleksowo. 694 537 390
SM-38

Hydraulik. 570 188 332
PC-00139/25

Naprawa urządzeń chłodniczych, lodówki, zamarażarki, lady chłodnicze, schładzalniki do mleka.
697 342 132
FC-0571/24

Odnawianie wanien. 600 979 826
FC-0166/25

SKUP BYDŁA
ŁUKASZ GRZESZCZAK
Wielodróż 38 A
Tel. 792 264 299
FCP-315

Garaże Blaszane,
bramy garażowe,
hale, kojce dla psów.
ROBSTAL.pl
KONSTRUKCJA! - OCYNK
Montaż Gratis!
Krótkie Terminy
tel. 509 038 426
23 680 32 01
www.robstal.pl
FCP-32

Alternatory, rozruszniki, sprężarki, klimatyzacje
Sprzedaż • naprawa • wymiana
Samochody osobowe, ciężarowe, maszyny rolnicze
Ciechanów, ul. Pułtuska 116
(za stacją benzynową).
Tel. 023 673 48 07
Faktury VAT

Redakcja Tygodnika Ciechanowskiego informuje, że biuro ogłoszeń w Ciechanowie przy ul. Ściegiennego 2 przyjmuje zamówienia na prenumeratę „Tygodnika" na rok 2025 w formie papierowej lub elektronicznej

Tygodnik ciechanowski
www.tc.ciechanow.pl
w prenumeracie
taniej
wygodnie
punktualnie

Zamówienia przyjmujemy na adres:
ogloszenia@ciechpress.pl
promocja@ciechpress.pl
telefonicznie pod nr tel
23 672 34 02, 23 672 44 96
lub osobiście w redakcji
od poniedziałku do piątku
w godz. 9.00 do. 16.00

eprasa.pl d8b02a2bdb

Trzecia liga

Z wiatrem też można

Piłkarze Mławianki nie zwalniają tempa. Trener Dominik Bednarczyk nie panikuje – zimą zbudował na tyle silną kadrę, że nie przerażają go nawet urazy. Gdy ze składu wyleciał Mateusz Markowicz postawił na młodego Aleksandra Olczaka. Brak Adama Stefańskiego pozwolił wrócić do podstawowej jedenastki Kacprowi Zielskiemu. Natomiast nieobecność Michała Stryjewskiego otworzyła szansę Dominikowi Stępniowi.

FOT. BOGDAN JAKUBOWSKI

W takich okolicznościach piłkarze Mławianki strzelili drugiego gola

Pojedynek z Pelikanem toczył się w wyjątkowo trudnych warunkach pogodowych. Raz święciło słońce, raz padł deszcz, a nawet śnieg. Wszystko okraszone było silnymi podmuchami wiatru.

Mławianie pierwszą połowę grali z wiatrem. Dwukrotnie zrobili z tego pożytek. W 24. minucie piłka po dośrodkowaniu Mateusza Stryjewskiego Miłosz Mateuszewski uprzedził wszystkich i celną główką wyprowadził Mławiankę na prowadzenie.

Minęło kilkanaście sekund i mieliśmy powtórkę. Kolejne zagranie „Stryjka" z którego pożytek zrobił Kacper Noworyta, który z bliska uderzył futbolówkę tak mocno, że przełamał dłonie łowickiego golkipera.

Po zmianie stron przybysze z okręgu łódzkiego prezentowali się mizernie. Nie stworzyli sobie żadnej dogodnej okazji bramkowej. Efekt był taki, że Piotr Piotrowski zachował po raz drugi w sezonie czysto konto. Natomiast w 85. minucie jego koledzy przypieczętowali triumf. Rezerwowy pomocnik Damian Kwapiński zagrał tak idealnie do Noworyty, że temu nie pozostał nic innego jak wpakować futbolówkę do pustej już bramki. **GP**

Mławianka Mława – Pelikan Łowicz 3:0 (2:0)

Bramki: Matuszewski 24, Noworyta 29 i 85

Mławianka: Piotrowski – Rutkowski, Łydkowski, Hurenko, Olczak (78. Kwapiński), Mat. Stryjewski, Zielski, Stępień (67. Karwowski), Derlatka, Noworyta (90. Rogalski), Matuszewski (67. Tworek)

24. kolejka (4-6 kwietnia): GKS Bełchatów – Legia II 2:4, Sokół – Polonia 0:1, Wigry – Stomil – odwołany w planowym terminie ze względu na opady śniegu), GKS Wikielec – Świt 2:0, Broń – Wisła II 3:2, Warta – Victoria 0:0, Lechia – Jagiellonia II 3:1, Unia – ŁKS Łomża 0:1

1. Unia Skierniewice	24	51	58:25
2. Legia II Warszawa	23	51	59:29
3. ŁKS Łomża	24	42	39:29
4. Broń Radom	24	37	28:28
5. Wigry Suwałki	22	36	32:20
6. GKS Bełchatów	24	35	40:34
7. Lechia Tomaszów Maz.	24	35	43:39
8. Warta Sieradz	23	35	28:28
9. Wisła II Płock	23	32	37:36
10. **Mławianka Mława**	23	31	48:47
11. Świt Nowy Dwór Maz.	24	31	34:48
12. GKS Wikielec	23	28	26:30
13. Victoria Sulejówek	24	28	36:43
14. Jagiellonia II Białystok	24	27	36:38
15. Stomil Olsztyn	23	23	29:42
16. Pelikan Łowicz	24	23	27:45
17. Polonia Lidz. Warmiński	24	24	34:46
18. Sokół Aleks.Łódzki	24	12	16:43

25. kolejka (12-13 kwietnia): Unia – GKS Bełchatów, ŁKS Łomża – Lechia, Jagiellonia II – Warta, Victoria – Broń, Wisła II – GKS Wikielec, Świt – Mławianka (sobota godz. 15), Pelikan – Wigry, Stomil – Sokół, Polonia – Legia II

Liga okręgowa

Grad goli w Opinogórze

Lider zgarnął trzy punkty, nie wychodząc nawet na boisko, a wszystko przez wycofanie się z dalszej części rozgrywek klubu z Różana.

Dystansu do ciechanowian nie tracą piłkarze ze Słoszewa, chociaż wygrana w Bieżuniu podopiecznym Pawła Mazurkiewicza nie przyszła łatwo. Gospodarze objęli prowadzenie po strzale Jakuba Banackiego. Słoszewianie, podrażnieni takim obrotem spraw, wzięli się do odrabiania strat jeszcze przed przerwą. Gole Marcela Makowskiego i Adriana Bieńkowskiego pozwoliły schodzić na przerwę przy wyniku 2:1 dla gości. Po zmianie stron przyjezdni kontrolowali mecz, a gol Bartosza Chrząszczewskiego potwierdził lepszą dyspozycję wicelidera.

W Opinogórze padło aż siedem goli...

1. **MKS Ciechanów**	20	51	62:14
2. Gladiator Słoszewo	20	46	57:30
3. Rzekunianka Rzekuń	20	40	68:34
4. **Opia Opinogóra**	20	39	60:30
5. ULKS Ołkdaki	20	38	54:31
6. Ostrovia Ostrów Maz.	20	30	45:35
7. Wkra Bieżuń	20	28	34:35
8. Korona Szydłowo	20	27	50:47
9. Kurpik Kadzidło	20	26	36:34
10. Konopianka Konopki	20	26	39:44
11. Kryształ Glinojeck	20	21	26:38
12. GKS Strzegowo	20	20	33:41
13. Sona Nowe Miasto	20	17	37:50
14. Wkra Radzanów	20	16	30:64
15. Mazur Ojrzeń	20	1	11:96

Z aspiracji do awansu chyba powoli musi rezygnować Opia Opinogóra. Zespół Krzysztofa Kopcińskiego przegrał kolejny mecz na wiosnę. Przez 90 minut w Opinogórze kibice zobaczyli 7 goli, przy okazji zaliczając cały wachlarz anomalii pogodowej. Sytuacja na boisku również zmieniała się jak w kalejdoskopie. Miejscowi objęli prowadzenie po golu Jakuba Letmanowskiego, by do przerwy prowadzić jeszcze 3:2. Po zmianie stron strzelec pierwszego gola zmarnował rzut karny, a zawodnicy z Szydłowa rozpoczęli skuteczny pościg. Decydującego gola, na wagę zwycięstwa i trzech punktów, zdobył z rzutu karnego Piotr Karpiński.

Przywitanie ekip z Bieżunia i Słoszewa

Wyraźny spadek formy zawitał do Konopek. W Morawach podopieczni Łukasza Kozłowskiego ulegli piłkarzom z Ostrovii Mazowieckiej. Na nic zdały się bramki Filipa Grędzińskiego i Kolumbijczyka Horty, bo przyjezdni wyprowadzili w stronę bramki Konopianki aż cztery celne ciosy. **erem**

20. kolejka (5-6 kwietnia): Sona - Kurpik 2:3, Bieżuń - Słoszewo 1:3, Strzegowo - Kryształ 0:0, Mazur - Rzekunianka 0:6, Ciechanów - Różan 3:0 (walkower), Opia - Korona 3:4, Radzanów - Ołdaki 4:1, Konopianka - Ostrovia 2:4

21. kolejka (12-13 kwietnia): Ciechanów - Szydłowo, Konopianka - Sona, Ostrovia - Radzanów, Ołdaki - Opia, Różan - Mazur, Rzekunianka - Strzegowo, Kryształ - Bieżuń, Gladiator - Kurpik

A klasa

Iskra sprowadza na ziemię

Iskra Krasne wyhamowała nieco ambicje zawodników z Pokrzywnicy. Jako lider zawodnicy GKS- przyjechali na boisko do Krasnego po trzy punkty i obronę pozycji lidera.

Żadna z tych rzeczy nie miała miejsca. Szczególnie niewygodnym przeciwnikiem dla defensywy gości okazał się napastnik miejscowych Daniel Pietrzak. Wypożyczony z Mazowsza Jednorożec wbił przyjezdnym trzy gole, kolejne bramki dołożyli Bartosz Orłowski, Oskar Kwieciński i Sebastian Szmalc

Napastnik Iskry Daniel Pietrzak

1. Narew Ostrołeka II	15	38	76:15
2. Mławianka Mława II	15	36	73:18
3. GKS Pokrzywnica	15	36	59:29
4. Pełta Karniewo	15	26	44:23
5. Wkra Cieksyn	15	26	46:35
6. GKS Łyse	15	24	37:35
7. **Iskra Krasne**	15	20	40:35
8. Wymakracz Długosiodło	15	19	29:42
9. GUKS Krasnosielc	15	19	25:42
10. Wieczfnianka	15	17	19:39
11. Orzeł Sypniewo	15	16	33:33
12. Wkra Sochocin	15	14	31:45
13. Bartnik Myszyniec	15	13	21:44
14. GKS Gumino	15	1	7:105

15. kolejka (5-6 kwietnia): Wymakracz - Narew II 1:6, Bartnik - Krasnosielc 3:1, Orzeł - Mławianka II 0:2, Gumino - Wkra 0:0, Wieczfnianka - Pełta 3:3, Iskra - Pokrzywnica 6:3, Łyse - Cieksyn 3:2

16. kolejka (12-13 kwietnia): Orzeł - Sochocin, GUKS - Narew, Mławianka - Bartnik, Wymakracz - Łyse, Cieksyn - Iskra, Pełta - Gumino, Pokrzywnica – Wieczfnianka **erem**

Z Orłem na remis

Podziałem punktów zakończył się mecz tenisa stołowego piątej ligi pomiędzy drużynami z Ciechanowa i Siedlina. Pierwsze cztery gry pojedyncze zakończyły się zwycięstwami ciechanowskich zawodników.

Zanosiło się na wygraną zespołu TS, ale pięć kolejnych starć wygrali zawodnicy Orła. Kolejne mecze na swoją korzyść rozstrzygnęli Marcin Dębowski i Hubert Pożarowszczyk. Przed meczami deblowymi ciechanowianie znowu byli w lepszym położeniu. Niestety, obie rywalizacje deblowe przeszły po myśli tenisistów z Siedlina, a mecz zakończył się podziałem punktów.

Wyniki:

gry singlowe: Marcin Dębowski – Marek Kamiński 3:2, Wojciech Sowiński – Emil Krąp 3:2, Stefan Żochowski – Paweł Rutkowski 3:2, Hubert Pożarowszczyk – Mariusz Pasierowski 3:1, Dębowski – Krąp 2:3, Sowiński – Kamiński 1: 3, Pożarowszczyk – Rutkowski 1:3, Żochowski – Pasierowski 2: 3, Dębowski – Pasierowski 3:1, Pożarowszczyk – Kamiński 3:1, Sowiński – Rutkowski 1:3, Żochowski – Krąp 3:1

Do serwu przygotowuje się Marcin Dębowski

Gry podwójne: Pożarowszczyk, Sowiński – Rutkowski, Krąp 1:3, Żochowski, Dębowski – Kamiński, Pasierowski 1:3.

TS Ciechanów – GUKS Orzeł Siedlin 7:7

1. Zjednoczeni Bulkowo	13	20	98:63
2. LKS Błękitni Korytów	13	20	98:56
3. Nowy Dwór Maz. III	13	15	85:75
4. PROFILTER Łochów	13	15	82:79
5. PIRANIA I Radzymin	13	13	80:74
6. LKS RYŚ I Laski	13	12	75:78
Grupa spadkowa			
1. **TS Ciechanów**	12	14	82:72
2. SRS II Łomna	13	14	81:73
3. BEINTERACTIVE II Gąbin	13	11	76:87
4. GUKS Orzeł Siedlin	13	5	49:103
5. SPÓJNIA III Warszawa	13	3	56:102

Wyniki 14. kolejki: Zjednoczeni Bulkowo – PROFILTER Łochów 8:5, TS Ciechanów – GUKS Orzeł Siedlin 7:7, Błękitni Korytów – KTS III Nowy Dwór Maz. 8:2, SRS II Łomna – MUKS BEINTERACTIVE II Gąbin 7:7, LKS Ryś I Laski - KTS Pirania I Radzymin 3:8 **lew**

eprasa.pl d8b02a2bdb

Jurand wygrywa po karnych

Poprzedni tydzień był nadzwyczaj udany dla szczypiornistów Juranda Ciechanów. Najpierw, 1 kwietnia podopieczni Jakuba Olszewskiego pewnie pokonali we własnej hali SMS ZPRP Kielce, a w weekend, w wyjazdowym starciu w Zamościu, wygrali z Padwą, dzięki lepiej strzelanym rzutom karnym.

W najbliższy piątek (11 kwietnia) ciechanowianie, by myśleć o utrzymaniu pozycji dającej prawo baraży o Ekstraligę, będą musieli zmierzyć się silnym zespołem Miedzi Legnica. Mecz odbędzie się w Ciechanowie, początek o godz. 19.00.

Wracając do meczy Juranda w Zamościu. Nazwać go thrillerem to za mało, to był prawdziwy horror nastrojów i emocji panujących w hali Padwy. W ostatnich sekundach meczu ciechanowianie mogli przechylić szalę zwycięstwa na swoją korzyść, ale w ataku faulował Mateusz Fuksiński. Ostatnia akcja należała zatem do Padwy - gdy kibice z Zamościa wstawali już z miejsc, bowiem skrzydłowy stanął oko w oko z Tomaszem Wiśniewskim, bramkarz Juranda, w sobie tylko znany sposób, zdołał zablokować strzał gracza Padwy. Zatem karne miały zadecydować o ostatecznym podziale punktów w tym meczu.

Przed serią karnych lekką przewagę psychologiczną mieli goście, bo to oni w przebiegu całego meczu 100-procentowo egzekwowali karne. Damian Rutkowski okazał się prawdziwym perfekcjonistą, wykorzystując wszystkie osiem prób. Ale los bywa przewrotny - Rutkowski pomylił się już w pierwszej serii. Chwilę później gospodarze celnie rzucili z 7 metrów, obejmując prowadzenie. W czwartej serii Wiśniewski obronił strzał Szymańskiego i ponownie był remis. Celnym strzałem odpowiedział Patryk Dębiec i doszło do tzw. szybkiej śmierci. W bramce Juranda pojawił się rezerwowy Karol Trzciński, co chyba trochę wyprowadziło graczy Padwy z równowagi, bo kolejny zawodnik gospodarzy rzucił piłkę wprost w ciechanowskiego bramkarza.

FOT. RM

W akcji Mateusz Fuksiński

Do decydującego rzutu podszedł ponownie Damian Rutkowski, tym razem pewnym rzutem posłał piłkę do siatki. Dwa punkty powędrowały na konto Juranda. **erem**

Padwa Zamość - Jurand Ciechanów 24:24 (14:12) k. 4:5

1. Stal Mielec	21	60	678:553
2. **Jurand Ciechanów**	22	44	652:638
3. Pogoń Szczecin	21	42	580:544
4. Stal Gorzów	21	38	649:593
5. Gwardia Koszalin	21	37	630:593
6. Miedź Legnica	21	33	608:601
7. Padwa Zamość	20	31	609:572
8. KPR Żukowo	21	26	646:682
9. Grunwald Poznań	21	25	587:602
10. Anilana Łódź	21	25	572:627
11. AZS AWF B. Podlaska	21	22	580:587
12. Nielba Wągrowiec	21	21	565:605
13. SMS ZPRP Kielce	21	20	611:714
14. Olimpia Piekary	21	17	573:629

Jurand: Wiśniewski, Trzciński - Rutkowski 8, Hardzina 7, Fuksiński 4, Karczewski 3, Lewkowicz 1, Wiszowaty 1, Kosik, Abramowicz, Ruszkowski, Błaszczak, Mierzwicki, Bujok, Wojdak, Dębiec

21. kolejka (4-6 kwietnia): KPR Żukowo - Pogoń Szczecin 27:30 (13:15), Stal Gorzów - Nielba Wągrowiec 28:22 (16:12), Olimpia Piekary Śląskie - Stal Mielec 27:35 (12:17), Anilana Łódź - AZS AFW Biała Podlaska 31;22 (16:10), SMS Kielce - Grunwald Poznań 32:30 (14:12), Miedź Legnica - Gwardia Koszalin 24:23 (15:12)

IV liga

Przegrane Makowa i Przasnysza

Dobra passa Makowianki została przerwana w ostatni weekend. Na stadionie w Makowie Maz. gospodarze ulegli niżej notowanej w tabeli Błoniance.

1. Ząbkovia Ząbki	23	59	80:16
2. Mazovia Mińska Maz.	23	58	71:20
3. KS CK Troszyn	23	55	71:21
4. Weszło Warszawa	23	46	62:25
5. Hutnik Warszawa	23	42	53:36
6. Mszczonowianka	23	36	44:35
7. Ursus Warszawa	23	36	43:34
8. Oskar Przysucha	23	31	32:40
9. Legionovia Legionowo	23	30	53:48
10. Talent Warszawa	23	29	38:42
11. **Makowianka**	23	28	28:50
12. MKS Piaseczno	23	27	42:60
13. Wilga Garwolin	23	27	33:64
14. **MKS Przasnysz**	23	25	21:42
15. Błonianka Błonie	23	22	42:51
16. Tygrys Huta Mińska	22	16	26:55
17. Józefovia Józefów	23	14	32:69
18. Pilica Białobrzegi	23	2	17:80

Po pierwszej, bezbramkowej połowie, ataki obu zespołów zaczęły się po przerwie. Goście wyszli na prowadzenie w 55. minucie, gdy strzały napastnika Błonianki nie potrafił zatrzymać Michał Przychodzki. W dodatku przyjezdni poszli za ciosem i 10 minut później wyprowadzili kolejny celny cios. Dopiero akcja Alvaro Melo w 77. minucie przywróciła na moment nadzieje w piłkarzach i kibicach z Makowa Mazowieckiego. W ostatnich momentach zawodnicy Błonianki skutecznie bronili się, a w dodatku, w doliczonym czasie gry, wykorzystali okazję na podwyższenie wyniku, pewnie egzekwując rzut karny.

Żadnych większych argumentów w starciu z Mazovią Mińsk Maz., wiceliderem IV ligi, nie mieli podopieczni trenera Wojciecha Kordka. Przasnyszanie przegrywali już po pierwszym kwadransie, ale co ciekawe, potrafili odrobić straty po przytomnej dobitce Dominika Lemanka. Gospodarze przycisnęli mocniej jeszcze przed przerwą, czego efektem była druga bramka i zmarnowany rzut karny. W drugiej połowie wicelider rozgrywek dominował już na całego, piłkarze Mazovii dołożyli cztery gole, pozbawiając jakichkolwiek złudzeń rozbitą ekipę z Przasnysza. **erem**

23. kolejka (5-6 kwietnia): Tygrys - Ząbkovia 0:0, Hutnik - Troszyn 2:2, Makowianka - Błonianka 1:3, Mszczonowianka - Oskar 1:1, Pilica - Legionovia 2;6, Ursus - Talent 0:2, Piaseczno - Józefovia 3:2, Weszło - Wilga 2:2, Mazovia - Przasnysz 5:1

24. kolejka (12-13 kwietnia): Ząbkovia - Talent, Troszyn - Mazovia, Przasnysz - Weszło, Wilga - Piaseczno, Józefovia - Ursus, Tygrys - Pilica, Legionovia - Mszczonowianka, Oskar - Makowianka, Błonianka - Hutnik

FOT. RM

Piłkarze Makowianki nie sprostali Błoniance Błonie

V liga

Nadnarwianka znowu na fali

Po zwycięstwie nad Płońską Akademią Futbolu, ekipa Nadnarwianki ponownie doczłapała na podium rozgrywek V ligi. W pierwszej połowie, wśród pułtuskiej ekipy wyróżniał się Patryk Cynt, autor dwóch goli dla gospodarzy.

Gospodarze objęli prowadzenie już w 4. minucie, ale już po dwóch minutach płońszczanie, za sprawą Szymona Zawadzkiego, doprowadzili do remisu. Kwadrans przed przerwą obrońcom gości urwał się Cynt, zdobywając drugiego gola. Dziesięć minut po przerwie płońszczanie po raz drugi wyrównali po stałym fragmencie gry.

W drugiej połowie, przy silnym wietrze, a momentami nawet padającym deszczu ze śniegiem, lepiej radzili sobie pułtuszczanie. Najpierw gol Mateusza Stępniewskiego, a następnie trafienie Macieja Ostrowskiego zadecydowały, że trzy punkty pozostały w Pułtusku.

FOT. RM

Piłkarze z Pułtuska pokonali na swoim boisku Płońską Akademię Futbolu

Ze swojej postawy, mimo przegranej, mogą być zadowoleni zawodnicy żuromińskiej Wkry.

W Warszawie goście długimi momentami grali przeciwko rezerwom Polonii, wspomaganej kilkoma kluczowymi zawodnikami z pierwszego zespołu, jak równy z równym. Oczywiście, wyszkolenie techniczne, jak i indywidualne umiejętności były po stronie zespołu „Czarnych koszul", co zaowocowało choćby dwoma golami. **erem**

1. KS Łomianki	18	49	61:16
2. Polonia Warszawa	19	46	54:19
3. **Nadnarwianka Pułtusk**	19	37	56:29
4. Narew Ostrołęka	18	36	43:28
5. Marcovia Marki	18	33	61:34
6. Żbik Nasielsk	19	29	46:39
7. Drukarz Warszawa	19	28	32:28
8. Bug Wyszków	19	28	41:31
9. Huragan Wołomin	19	24	30:47
10. Kasztelan Sierpc	19	23	43:47
11. PAF Płońsk	19	23	32:51
12. Sokół Serock	19	20	35:46
13. Wkra Żuromin	18	15	26:52
14. Delta Słupno	18	3	12:85

20. kolejka (5-6 kwietnia): Delta – Żbik 1:6, Nadnarwianka – PAF 4:2, Drukarz – Kasztelan 0:1, Polonia – Wkra 2:0, Sokół – Narew 3:1, Huragan – Marcovia 1:1, pauza: KS Łomianki

21. kolejka (12-13 kwietnia): Łomianki – Delta, Marcovia – Sokół, Narew – Polonia, Wkra -Drukarz, Kasztelan – Bug, Mazur – Nadnarwianka, PAF - Żbik

Całe podium dla Matsogi

Młodzicy zawodnicy ciechanowskiego klubu Matsogi sprawdzili swoje umiejętności podczas zawodów w Pruszczu Gdańskim. Próba okazała się całkiem udana, bowiem taekwondziści znad Łydyni wywalczyli aż 23 medale.

Turniej w Pruszczu Gdańskim był pierwszym etapem przygotowań do międzynarodowego turnieju Mazovia Masters Cup, który na jesieni odbędzie się w Ciechanowie.

Matsogi reprezentowali głównie 12-13-latkowie. Wśród 26 ciechanowskich młodych fighterów najlepiej zaprezentowała się dwójka zawodników Natalia Martela(2 złote medale) oraz Bartłomiej Szerewicz(3 złote medale) którzy zdobyli tytuły najlepszych zawodników zawodów. Natomiast LKS Matsogi Ciechanów wygrało klasyfikację klubową z dorobkiem 7 złotych medali 4 srebrne i 12 brązowych.

W zawodach wystartowało 153 zawodników z 9 klubów w tym 25 reprezentantów Matsogi Ciechanów. Ciechanowską drużynę młodzików do sukcesu prowadzili trenerzy: Michał Korzybski VI dan, Michał Rząsiński IV dan, Kornel Korzybski I dan. **Erem**

Wyróżnieni zawodnicy Matsogi razem z trenerami

B klasa

12. kolejka (5-6 kwietnia): Tamka Dzierzgowo - GKS Świercze 1:1, Żbik Nasielsk II - Opia Opinogóra II 9:0, PAF Płońsk II - MKS Ciechanów II 4:1, Gryf Kownaty Żędowe - Orlęta Baboszewo 1:1, Boruta Kuczbork - Żak Szreńsk 2:0, Jutrzenka Unieck - Korona Karolinowo 1:3

13. kolejka (12-13 kwietnia): Jutrzenka - Żbik, Korona - Boruta, Żak - Gryf, Orlęta - Świercze, Tamka - PAF, Ciechanów - Opia

1. Żbik Nasielsk II	12	29	63:29
2. PAF Płońsk II	12	28	34:20
3. Korona Karolinowo	12	27	34:15
4. Gryf Kownaty	12	25	43:22
5. Boruta Kuczbork	12	18	27:30
6. Orlęta Baboszewo	12	17	32:30
7. Żak Szreńsk	12	15	23:34
8. GKS Świercze	12	13	15:23
9. Jutrzenka Unieck	12	12	30:33
10. Tamka Dzierzgowo	12	11	19:37
11. Opia Opinogóra II	12	9	16:48
12. MKS Ciechanów II	12	7	22:37

eprasa.pl d8b02a2bdb

KON-tekst

Jajoprzemyślenia

Jajko jakie jest każdy widzi. Co najmniej raz w roku, a szczególnie w okresie Wielkanocy o tym produkcie - wytworze – towarze - symbolu mówi się dużo i na wszystkie sposoby. Każdy się bowiem zna na jajach, niczym na piłce nożnej. Pozwólcie więc, że także niżej podpisany dorzuci do koszyka parę swoich jajoprzemyśleń.

Zacznijmy od końca, czyli od **symbolu**. Tu nie ma żadnych zmian. Jajko, w towarzystwie zajączka i pisklęcia, od lat (jeśli nie wieków) są symbolami Świąt Wielkiejnocy, Zmartwychwstania Pańskiego, generalnie symbolizują życie, odrodzenie, wiosnę, płodność… Znaki ważne nie tylko dla świata katolickiego. W Polsce w tym okresie organizowany są tzw. „jajeczka", czyli przedświąteczne spotkania w instytucjach, firmach i szkołach, na których uczestnicy goszczą się „wielkanocnymi potrawami". Dominują potrawy jajecznopochodne. Na niektórych z tych spotkań dochodzi nawet (na wzór bożonarodzeniowego opłatka) do „łamania się jajeczkiem", chociaż jest to ceremoniał nieco trudniejszy do przeprowadzenia przy stole. Ale w rodzinach dzielenie się jajeczkiem jest dość powszechne.

Jajko to **wytwór** kury nioski (również indyczki, kaczki, gęsi). Mamy jaja klatkowe, ściółkowe, wolnowybiegowe i od… baby ze wsi. W handlu najtańsze są klatkowe, czyli „3", ściółkowa „2" jest przeciętnie o 10 gr droższa na sztuce; o kolejne 10 gr rośnie cena za „1", czyli jajka z wolnego wybiegu. W ramach wolnego wybiegu, jeszcze droższym, z wyższej półki są dla klienta jaja ekologiczne, czyli „0". No i są jeszcze „jaja od baby ze wsi", które biją wszystkie inne na dziób. Ale baba babie nierówna. Mam szczęście należeć do klubu pewnej sympatycznej „baby", która, jak przystało na obecne czasy objeżdża swoich klientów osobiście, co środa, z **towarem**. Pozwala również zajrzeć do gospodarstwa, w którym te jaja są znoszone, żeby odbiorcy mogli zobaczyć na własne oczy szczęśliwe, grzebiące kury.

W Polsce, tak jak w całej Unii Europejskiej, możemy się dowiedzieć wszystko o jajku jako towarze, bo każda legalnie zakupiona sztuka ma kod, w którym są wszystkie istotne informacje, nie tylko o kraju pochodzenia, ale także o fermie. Coraz bardziej popularne wśród konsumentów, którym dobrostan kur nie jest obojętny, są wspomniane „jedynki", które stanowią 20 proc. produkcji krajowej. Kury mogą chodzić po wybiegu, zamykane są tylko na noc, a każdemu ptakowi trzeba zapewnić 4 m kw. powierzchni. Ale tu jest problem, bo gdy chce się mieć dochodową fermę wolnowybiegowa potrzeba hektarów. Bardziej dochodowe są hodowle ściółkowe, a najbardziej klatkowe.

Oczywiście właściciele ferm są zwolennikami tych dwóch ostatnich, niektórzy nawet proponują ograniczać, a wręcz zakazać produkcji jajek z wolnego wybiegu, motywując to „bezpieczeństwem żywnościowym Polaków". Chodzi o ptasią grypę, która dziesiątkuje hodowle, co rusz to w innych regionach Polski. Ostatnio byliśmy informowani o masowej gazyfikacji i utylizacji milionów sztuk kur niosek i brojlerów, a także indyków i kaczek w Wielkopolsce oraz na Mazowszu, w pow. żuromińskim, mławskim i sierpeckim.

Jeden z hodowców-producentów wypowiadając się do prasy zapowiadał droższy **produkt** już na te święta, jako skutek rozprzestrzeniającej się grypy. Winnym tej epidemii ma być, zdaniem ekspertów, dzikie ptactwo. Wróżono także załamanie eksportu jaj, bo ceny polskich jajek przestaną być konkurencyjne za granicą. Polscy drobiarze na bardziej przyjazne dla kur sposoby produkcji przestawiają się niechętnie, ale jednocześnie zarzucają sieciom handlowym, że jaja bezklatkowe sprowadzają z innych krajów, nie informując o tym konsumentów.

Ministerstwo rolnictwa zapewnia jednak, że jajek nie zabraknie. Polska jest czwartym, po Francji, Hiszpanii i Niemczech ich producentem w UE. Rocznie produkujemy ok. 11 mld jaj, z czego 40 proc. wysyłamy za granicę. Rocznie Polacy zjadają średnio 150 jaj na osobę. Jedna dziesiąta tej sumy, czyli 15, przypada na zbliżające się święta.

Niech to będą smaczne, ekologiczne, pochodzące od grzebiącej kury – jaja wielkanocne.

RYSZARD MARUT

Kroniki ziemi ciechanowskiej

Odbiła mi palma

KREŚKĄ HAJNOSA

Zaprawdę powiadam wam, coraz bliżej święta. Dochodzi już z oddali rydwanu tumult z herbem czarnej nalewki, na targowiskach choinek dostatek, a waćpan Mikołaj dary swe pakować raczy. Eee… wróć, nie takowe to święta. Wybaczyć mi raczcie ów feler, przeze czasu dylatacyę nie doszedł żem do siebie jeszcze. Zali wżdy, palma mi odbija?

Udałem się przeto w natury ostępy dzikie, na niebezpieczeństwa wszelakie, roztopy i bestie czworonożne z rogami nie bacząc, coby palmie owej zadość uczynić i kotki odnaleźć, baziami zwane. Zaprawdę powiadam wam, wrogiem jest człeka natura, albowiem zewsząd wszystko czyha jeno, coby człeka ubić. Muchy jakoweś do gardła się wdzierają, kleszcze i żmije krwi pragną, bobry utopić człeka chcą, a i boćki spode łba zerkają groźnie. Ledwom z żywotem uszedł, umęczon, odrapan, pogryzion, a onuce me zamokły. Takaż to cena z naturą obcowania, coby bazie uzyskać.

Drzewiej człek z naturą w zgodzie żywot swój wiódł, i o naturę dbawszy z darów jej korzystać raczył. Lecz człek, jako człek, zboczył. Zboczył człek z drogi owej zacnej roku pańskiego nieznanego, uznawszy, iż panem jest i władcą istoty wszelakiej, przeto z darów korzystawszy nieprzerwanie, opiece i trosce kres uczynił. Natenczas przeto myto uiszczać nam trzeba za grzechy owe, albowiem pomsty dokonać chce natura za krzywdy swe. Wody nam tedy z niebiosów skąpi, cobyśmy z pragnienia padli, a uprawy nasze plon dawały mierny i mizerny. Ogień nieużytki trawi i o użytki zahacza. Słońce życiodajne ubić nas promieniem superfioletowym pragnie. W lasach, łąkach i polach zwierza krwiożerczego dostatek, a zwierz ów zmutowany jakoby i porachować go nie sposób. A jakoby mało tego wszystkiego, kpi z nas okrutnie i drwi natura bezczelnie, albowiem wpierw Celsjuszem wysokiem czujność naszą zmylić chce, a kiedy człek kiełbasy zapragnie i kiszkę na ruszt wrzucić raczy, coby sezon napocząć, znienacka mrozem smaga i wiatrem straszliwem, nim kiełbasa rumieńców nabrać zdoła. I niejeden nabrać się zdołał na natury umizgi, ogumienie we rydwanie swym na letnie pomieniawszy. A o śniegu w Paschy czas miast grudniową porą wspominać nie trzeba.

W całem tem ambarasie szkopuł jeno takowy, iż natura beze człeka przetrwa, człek zaś beze natury nichuchu. Czemuż tedy człek z naturą bój toczy, w pogardzie mając smogi, duchoty globalnej konsekwencye i natury palec grożący? Czemuż człek z naturą wojuje, w pogardzie mając karnacyi odcień, inszość wszelaką i puciową orientacye? Musi tedy człek do natury się uśmiechnąć, coby mu palma nie odbiła.

Nie tędy droga, coby na palmy myto wprowadzać, nie idźcie tą drogą Donaldzie i Jedi, albowiem moc nie będzie z wami. Nie czas na swary i waśnie tlen marnować, jako Jarko i Romko, albowiem natury to zew zwodniczy. Po cienkim lodzie mer ciechanowski stąpa, kiedy z majestatem Łydyni i korytem jej bój toczy rezolutnie, a gdy młyna rewitalizacyi dokonywać raczy, nie ku zbożowej kulturze czynić to zamierza. Czyż łagodząca to okoliczność, iże bicykle generacyi czwartej przede grodową izbą stawia, coby rydwanowych spalin we grodzie mniej było, i bratki przede izbą i na Stołecznym trakcie sadzi? A czyż nie naturze wbrew Anna herbu Sarna czyni, bój z Przybyszom Przychylną Izbą toczywszy? Wszak natura to człeka różnym uczyniła, albowiem natury jest fundamentem różnorodność, przeto donikąd to trakt, coby się na inszość zamykać.

Zaprawdę powiadam wam, w boju owym człek na straconej pozycyi. Żeżre natura człeka, przeżuje i wypluje, albowiem człek wobec natury maluczki. Pokory nam przeto trzeba.

Coby ta niedziela nie była ostatnią niedzielą.

RADEKtor

Krzyżówka nr 14

Litery z ponumerowanych pól utworzą hasło stanowiące rozwiązanie krzyżówki. Samo hasło należy nadesłać w terminie 10 dni od daty ukazania się numeru pod adresem: „Tygodnik Ciechanowski", ul. Ściegiennego 2, 06-400 Ciechanów. Na kartce pocztowej prosimy nakleić numer krzyżówki wycięty z gazety.

Rozwiązanie krzyżówki można także przysłać **pocztą elektroniczną na adres: sekretariat@ciechpress.pl**. W tytule maila należy wpisać numer krzyżówki, natomiast rozwiązanie oraz imię i nazwisko w treści wiadomości. Wśród autorów prawidłowych rozwiązań rozlosujemy nagrody książkowe (do odebrania w redakcji).

Rozwiązanie krzyżówki nr 12: Lepsza jest marna praca od marnego siedzenia. Nagrody wylosowali: Krzysztof Robiecki, Martyna Kolarowska, Bogdan Kitkowski.

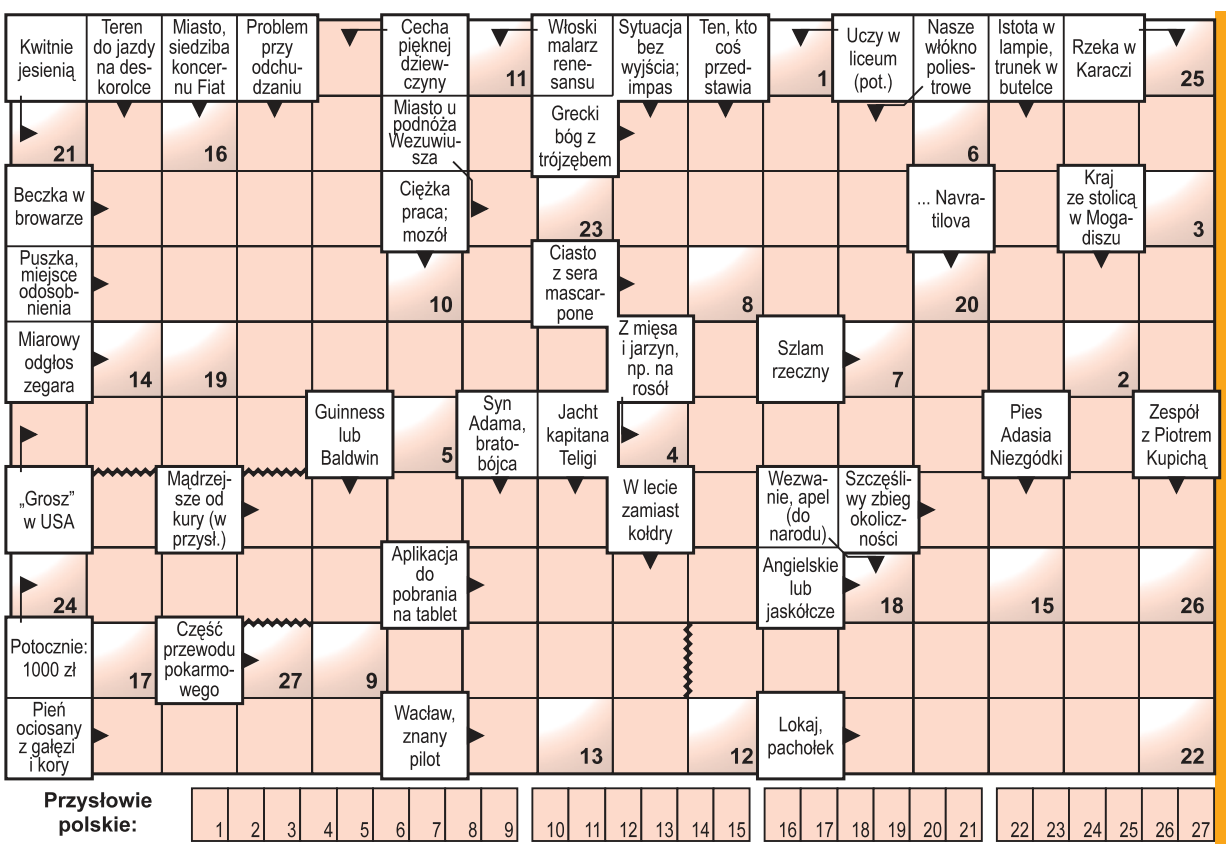

eprasa.pl d8b02a2bdb

LESZEK ZYGNER

MAZOWIECKIE IMPRESJE HISTORYCZNE

Szlaki wołowe dawnego Mazowsza

Stada wołów pędzonych mazowieckimi drogami to już zamierzchły obraz z naszej przeszłości. Może jeszcze ktoś spośród czytelników pamięta stada „trofiejnego" bydła, które przemierzały północne Mazowsze wraz z Rosjanami od wiosny do jesieni 1945 r., ale to była sytuacja wyjątkowa i już niepowtarzalna, choć zniszczenia nią spowodowane, zwłaszcza te w uprawach, w niejednej rodzinie długo były pamiętane. Natomiast mało kto, poza może absolwentami studiów historycznych – miałem okazję niedawno przekonać się o tym w rozmowie z redaktorem Krzysztofem Jakubowskim, studentem wybitnego polskiego historyka, profesora Benedykta Zientary – zdaje sobie sprawę z faktu, że handel wołami należał w epoce średniowiecza oraz w czasach nowożytnych do najbardziej dochodowych gałęzi gospodarki. I wcale nie było to związane z popularną dziś „wołowiną", czyli mięsem wołowym przeznaczonym do konsumpcji – ta dotyczyła głównie młodych sztuk bydła – ale z faktem, że to właśnie woły przez długie wieki były używane do uprawy ziemi i transportu, a dopiero potem zastąpiono je końmi roboczymi (pociągowymi), które wcześniej hodowano jako wierzchowce.

Najpopularniejsze w dawnej Polsce, i na Mazowszu także, były woły rasy czerwonej, cechujące się przeważnie jednomaścistą, czerwoną barwą, niekiedy zaś czarną. Drugą rasą, bardzo popularną ze względu na wysoki wzrost i wagę buhajów, było bydło stepowe, wyjątkowo silne i wytrzymałe, zwane popularnie „siwym". Woły tej rasy hodowano głównie na południowo-wschodnich kresach Rzeczypospolitej, a także na terenie Mołdawii, Wołoszczyzny i na Węgrzech. Na Lubelszczyźnie znane było również bydło rasy brunatnej (tzw. majdańskie). Od XVII wieku pojawiła się w Polsce fryzyjska odmiana wołów, zwana holenderską, cechująca się maścią czarno- lub czerwono-białą, ale na Mazowszu należała ona do rzadkości. Co jednak ciekawe nie nazwami ras, ale kryterium geograficznym, czyli miejscem hodowli bydła, posługiwano się przy określeniach dawnych wołów. Stąd w źródłach pisanych z XVI-XVIII wieku, w księgach cła, lustracjach czy w inwentarzach, spotykamy woły podolskie, ruskie, ukraińskie, podgórskie, wołowskie, multańskie, mołdawskie, węgierskie, litewskie, a także podlaskie i mazowieckie. Woły mazowieckie, należące do rasy czerwonej polskiej, charakteryzowały się słabą mlecznością. Były za to doskonałą siłą roboczą i nadawały się na opas. Specjaliści nie wykluczają, że mięsne cechy bydła mazowieckiego było wynikiem niezamierzonej krzyżówki z turami lub żubrami, które w dawnych wiekach zamieszkiwały teren dzisiejszego Mazowsza. Woły hodowlane z Mazowsza eksportowano na Śląsk, głównie te z terenu księstwa rawskiego i ziemi sochaczewskiej, a także do Prus – tu dominowały głównie woły z terenu ziemi płockiej, zawkrzeńskiej i łomżyńskiej.

Orka za pomocą wołów (średniowieczna rycina)

Najbardziej jednak Mazowsze znane było z handlu tranzytowego wołami, które pędzono dawnymi szlakami z dalekiej Mołdawii, Wołoszczyzny, Podola i Ukrainy do Prus i na Pomorze Gdańskie. Jeden z głównych w Polsce szlaków wołowych, i najważniejszy na Mazowszu, prowadził z Łukowa przez Liw, Kamieniec, Różan, dalej przez Ciechanów lub przez Przasnysz do Mławy, a za pruską granicą przez Działdowo, Kwidzyn, Ryjewo i Malbork do Gdańska. Wykorzystywany był również szlak prowadzący z Łukowa przez Warszawę, Zakroczym, Nowe Miasto nad Soną do Ciechanowa, a także z Zakroczymia przez Płońsk, Szreńsk, i potem przez pruską Brodnicę, do Kwidzynia. Dwie inne odnogi mazowieckich szlaków wołowych wiodły z Przasnysza przez Janów do Braniewa na Warmii, a także z Różana, przez Ostrołękę i Kolno do Królewca w Prusach. Znany był też szlak wschodnio-mazowiecki, prowadzący z Łukowa do Królewca, przez Nur, Łomżę i Kolno. Gdyby wskazać miasta, które na północnym Mazowszu czerpały duże, a niekiedy wręcz ogromne, na przykład w porównaniu z handlem zbożem, zyski, to należy wymienić przede wszystkim Mławę, Przasnysz, Ciechanów, Płońsk, Bielsk, natomiast w Prusach Książęcych – Działdowo. Jak pisano w lustracjach z XVI wieku na jarmarkach organizowanych w tych w miastach koni, bydła i wołów bywało „dosyć", „niemało" lub „bardzo wiele". Szczególnie dochodowa dla skarbu królewskiego była mławska komora celna, przez którą bydła „wedle starodawnego zwyczaju – jak czytamy w lustracji z 1570 r. – siła przechodzi przez Mławę do Prus". Z kolei z lustracji z 1616 r. wiemy, że poza wołami przez wspomnianą komorę celną prowadzono na pruskie jarmarki także konie, owce i wiele „inszego bydła". Podobnie było w komorach celnych w Janowie i Kolnie, ale ponieważ tamtejsze szlaki handlowe były mniej uczęszczane, więc i zyski mniejsze.

Pędząc stada wołów trzeba było płacić nie tylko cło graniczne, ale również tzw. paśne, czyli opłatę za prawo wypasu bydła na łąkach, a czasami i w lasach. Mimo tych opłat handel wołami był wyjątkowo opłacalny, choć niekiedy – jak to było w wypadku pewnej spółki szlacheckiej z 1766 r., która pędziła woły z Ciechanowa do Działdowa i dalej do Gdańska – przynosił on również straty. Jak przypuszczał znawca problematyki handlu wołami w dawnej Polsce, Jan Baszanowski, straty te były z jednej strony wynikiem kupna wołów w Ciechanowie już po wygórowanej cenie, z drugiej zaś skutkiem słabości czy niewypłacalności gdańskich rzeźników, którzy w drugiej połowie XVIII wieku dość często bankrutowali. Niektórzy Mazowszanie czerpali też zyski z zimowania wołów w folwarkach oraz ich opasu. Nie była to jednak hodowla ciągła, stąd zyski z niej płynące należały do okresowych i niepewnych dochodów. Dla niektórych rodzin drobnoszlacheckich, czy rolników mieszkających w miastach, był to jednak – co by nie mówić – ważny zastrzyk finansowy. Natomiast znane ze źródeł lustracyjnych paśniki mazowieckie, czyli łąki służące na co dzień do hodowli koni, a zwane z niemiecka „rozgardami", były też okresowo wykorzystywane do opasu wołów. Nie ma więc wątpliwości, że wół był nie tylko zwierzęciem pędzonym mazowieckimi szlakami, ale stanowił również ważny element w topografii gospodarczej dawnego Mazowsza. Wraz z rozwojem cywilizacyjnym jego miejsce zastąpił koń, a potem silnik spalinowy i różne pojazdy, których moc do dzisiaj mierzymy w koniach mechanicznych, ale już nie w wołach.

TYGODNIK ciechanowski

Z biegiem lat, z biegiem tygodni...

Bez pracy

W końcu lutego w rejonowych urzędach pracy zarejestrowanych było 46 534 bezrobotnych, z tej liczby 24 860 osób nie posiada prawa do zasiłku dla bezrobotnych.

Najwięcej bezrobotnych jest w Ciechanowie(10 156 osób). w Działdowie (10 tys.), w Płońsku (9081), w Mławie (8141). Na koniec lutego 16 zakładów zgłosiło zwolnienia grupowe 636 osób.

TC nr 15/1993 r.

Niemczycki zwalnia

Do Rejonowego Urzędu Pracy w Mławie wpłynął wniosek zarządu firmy Curtis Electronics i Curtis Market o zamiarze zwolnienia do końca czerwca 1997 roku 60 osób z pierwszej i taką samą ilość pracowników z drugiej firmy.

Przyczyny tak dużej redukcji zatrudnienia podyktowane są względami ekonomicznymi — stwierdzono. Curtisowi coraz trudniej sprzedają się produkowane tu telewizory. Jednym z elementów obniżki kosztów ich produkcji mają być właśnie zwolnienia.

TC nr 17/1997 r.

Nożem w barmana

21 bm. przed północą w lokalu gastronomicznym w Grudusku doszło do awantury, w wyniku której barman został ugodzony nożem w klatkę piersiową.

Ostatni „goście" tego wieczoru, a byli nimi Krzysztof B. i Mariusz C., miejscowi pijaczkowie, mocno już podchmieleni, zaczęli gospodarzyć w lokalu jak w swoim. Barman postanowił ich wyprosić. Wyszli, ale po chwili wrócili i zaczęli demolować lokal. Doszło do szarpaniny, podczas której jeden z napastników wyciągnął nóż i ugodził nim przeciwnika.

Ranny barman zdążył jeszcze powiadomić policję i pogotowie — trzeba go było odwieźć do szpitala. Tymczasem nożownicy wcale nie zamierzali uciekać i przybyłemu patrolowi policyjnemu też mieli zamiar dokopać. Posłany do Gruduska patrol nie składał się jednak z ułomków, więc awanturnicy mogli im jedynie nawymyślać. Zatrzymanych Sąd Rejonowy postanowił osadzić w areszcie na dwa miesiące.

TC nr 9/2000 r.

Zbojkotowana sesja

Radni Płońskiego Porozumienia Samorządowego nie przyszli na ostatnią sesję Rady Miasta. Sesja nie odbyła się — zabrakło wystarczającej liczby radnych. A nie tak dawno właśnie ten klub zaproponował, aby sesje odbywały się w każdą ostatnią środę miesiąca. Rada wniosek przyjęła — PPS nie przybyło.

- Wystąpiono do mnie z wnioskiem, abym przełożył sesję, bo 4 członków PPS udaje się na pielgrzymkę — poinformował przewodniczący Rady Stanisław Wasiak. — Uznałem, że ani liczba pielgrzymów, ani motywacja nie uzasadniają takiego wniosku.

Przypomnijmy, że PPS wyłoniło się (w liczbie 10 osób) z klubu „Solidarności" liczącego wówczas 13 osób. Ten rozłam uzasadniano chęcią „uniezależnienia się od związku „S". Okazuje się, że Płońskie Porozumienie Samorządowe uniezależnia się także od samorządowej solidności.

TC nr 27/2001 r.

Tygodnik ciechanowski — tygodnikciechanowski.pl
Tygodnik gazeta mławska — tygodnikciechanowski.pl
tygodnik DZIAŁDOWSKI — tygodnikciechanowski.pl
tygodnik PRZASNYSKI — tygodnikciechanowski.pl
tygodnik MAKOWSKI — tygodnikciechanowski.pl
Tygodnik mazowiecki — tygodnikciechanowski.pl

Adres redakcji:
06-400 Ciechanów, ul. Ściegiennego 2

Telefony:
sekretariat, red. naczelny:
23 672 34 02

redaktor prowadzący:
23 673 93 63

księgowość:
23 673 93 65

Poczta elektroniczna:
tc@ciechpress.pl
sekretariat@ciechpress.pl

Redakcja:
redaktor naczelny – Ryszard Marut;
red. prowadzący – Marek Żbikowski.

Zespół:
Piotr Bieroń,
Walerian Dziczkiewicz,
Krzysztof Jakubowski,
Klaudia Kujawa, Radosław Kowalski,
Radosław Marut,
Katarzyna Olszewska

Współpraca:
Krzysztof Bieńkowski, Grażyna Czerwińska,
Marek Gierlach, Mirosław Hajnos,
Daniel Kortlan, Zenon Lewandowski,
Paweł Słupski, Ewa Stangrodzka,
Leszek Zygner, Stefan Żagiel
Marcin Stachelski

Ogłoszenia:
kierownik biura – Anna Dąbrowska

tel.: 23 672 44 96
23 672 26 55
ogloszenia@ciechpress.pl
ogloszeniadrobne@ciechpress.pl

Redakcja graficzna:
Robert Przybyszewski

Dział promocji i kolportażu:
Radosław Marut
tel. 23 672 34 02
promocja@ciechpress.pl

Prenumerata:
Poczta Polska
i u listonoszy,
ePrasa.pl

Redakcja nie odpowiada za treść reklam i ogłoszeń

Ciech-Press

Wydawca: Spółdzielnia Pracy CIECH-PRESS, 06-400 Ciechanów, ul. Ściegiennego 2, tel. 23 672 34 02
Druk: GRUPA WM Sp. z o. o. 10-364 Olsztyn, ul. Tracka 7
Ciech-Press jest członkiem Izby Wydawców Prasy

eprasa.pl d8b02a2bdb

HECHT®
specjalista ogrodnictwa

PROMOCJA
9.–22. 4. 2025

SPALINOWA KOSIARKA Z NAPĘDEM
HECHT 5111 SXW

- Szybkie składanie uchwytów dla łatwiejszego transportu i oszczędności miejsca w garażu
- Wysokiej jakości kosz zbierający ze wskaźnikiem zapełnienia
- Nowoczesna przekładnia napędu zapewnia dłuższą żywotność
- W zestawie wyrzut boczny i zaślepka mulczująca
- Idealny do działek średniej wielkości
- Centralna regulacja wysokości koszenia
- Wysokiej jakości silnik benzynowy OHV
- Solidna metalowa obudowa

Szerokość koszenia 51 cm

~~1 699,99 zł~~

849,99 zł*

Najniższa cena z ostatnich 30 dni przed obniżką 1 699,99 zł

5in1

RATY 0%

Pojemność silnika 166 cm³

Rzeczywista Roczna Stopa Oprocentowania (RRSO) wynosi 0,00%, całkowita kwota kredytu (bez kredytowanych kosztów) 2 999,00 zł, całkowita kwota do zapłaty 2 999,00 zł,oprocentowanie stałe 0,00%, całkowity koszt kredytu 0,00 zł (w tym: prowizja 0,00 zł, odsetki 0,00 zł, ubezpieczenie 0,00 zł), 10 miesięcznych równych rat w wysokości 299,90 zł. Kalkulacja na dzień 2025-01-02

CIECHANÓW, ul. Mławska 1
tel 23 682 24 99

9.–22. 4. 2025
lub do wyczerpania zapasów

KARMA SUCHA DLA PSÓW
DOG ADULT MINI 10KG

Suszone mięso
Korzeń juki

66% zwierzęcych składników

~~104,99 zł~~
89,99 zł*
Najniższa cena z ostatnich 30 dni przed obniżką 104,99 zł

PIŁA TARCZOWA
HECHT 1620

napięcie 230 V /50 Hz
moc 1800 W
średnica tarczy 210 mm
głębokość cięcia 73 mm
waga 6,4 kg

Wbudowany laser

~~329,99 zł~~
269,99 zł*
Najniższa cena z ostatnich 30 dni przed obniżką 329,99 zł

GRILL
HECHT BARREL

wymiary 108×72×102 cm
grubość blachy 1 mm
waga 20 kg

2 miejsca na grilla

~~479,99 zł~~
379,99 zł*
Najniższa cena z ostatnich 30 dni przed obniżką 479,99 zł

SEKATOR TELESKOPOWY
HECHT 675

napięcie 230 V/50 Hz
moc 750 W
max. Ø cięcia 24 mm
waga 5 kg

Ostrza wycinane laserowo

~~499,99 zł~~
399,99 zł*
Najniższa cena z ostatnich 30 dni przed obniżką 499,99 zł

KOSA SPALINOWA
HECHT 152 BTS

pojemność 52 cm³
moc 2,2 HP
szerokość z tarczą tnącą / głowicą 25,5 / 43 cm
waga 7,9 kg

2 - suwowy

~~529,99 zł~~
429,99 zł*
Najniższa cena z ostatnich 30 dni przed obniżką 529,99 zł

ROZDRABNIACZ
HECHT 626 BOX

napięcie 230 V/50 Hz
moc 2600 W
średnica max. gałęzi 4,5 cm
waga 11,7 kg

Kosz 60 l
Silnik turbo

~~539,99 zł~~
439,99 zł*
Najniższa cena z ostatnich 30 dni przed obniżką 539,99 zł

AERATOR / WERTYKULATOR
HECHT 1999

napięcie 230 V/50 Hz
moc 2000 W
szerokość robocza 38 cm
waga 14,5 kg

2in1

~~699,99 zł~~
549,99 zł*
Najniższa cena z ostatnich 30 dni przed obniżką 699,99 zł

BETONIARKA
HECHT 2185

napięcie 230 V/50 Hz
moc 850 W
pojemność bębna 180 l
waga 55,5 kg

Gumowe koła

~~1 149,99 zł~~
999,99 zł*
Najniższa cena z ostatnich 30 dni przed obniżką 1 149,99 zł

TRAMPOLINA
HECHT 511001

wymiar Ø 305 / 366×251 cm
max. obciążenie 150 kg
mata trampoliny mocowana na 64 sprężyny
średnica sprężyny Ø 3,1×144 mm

W CENIE DRABINKA I SIATKA

~~1 299,99 zł~~
1 099,99 zł*
Najniższa cena z ostatnich 30 dni przed obniżką 1 299,99 zł

DOMEK OGRODOWY
HECHT 6x10 NORD

wymiary podstawy 290 × 162 cm
powierzchnia 5,1 m2
wymiary domu 302 × 172 × 229 cm

Dwuskrzydłowe drzwi i okno

~~1 979,99 zł~~
1 599,99 zł*
Najniższa cena z ostatnich 30 dni przed obniżką 1 979,99 zł

ROBOT KOSZĄCY
HECHT 5608

akumulator 2,5 Ah
szerokość 180 mm
regulacja wysokości 20-60 mm

3 silniki bezszczotkowe

APLIKACJA MOBILNA
Pobierz na Google Play
Pobierz na App Store

~~1 799,99 zł~~
1 649,99 zł*
Najniższa cena z ostatnich 30 dni przed obniżką 1 799,99 zł

QUAD ACCU
HECHT 54100 RED

akumulator 36 V / 12 Ah, 1000 W
max. prędkość 25 km/h
max. zasięg 13-18 km
max obciążenie 65 kg
waga 42 kg

przycisk ograniczenia prędkości

pedał bezpieczeństwa

~~1 899,99 zł~~
1 699,99 zł*
Najniższa cena z ostatnich 30 dni przed obniżką 1 899,99 zł

HUSTAWKA
HECHT BAHARU LUX

wymiary 235 × 120 × 178 cm
max. obciążenie 300 kg

Tropikalne drewno MERANTI

~~2 129,99 zł~~
1 699,99 zł*
Najniższa cena z ostatnich 30 dni przed obniżką 2 129,99 zł

GLEBOGRYZARKA SPALINOWA
HECHT 7100

silnik OHV, 4-suwowy
pojemność 212 cm³
szerokość 104 cm
waga 72 kg

6×4 noże

~~3 299,99 zł~~
2 799,99 zł*
Najniższa cena z ostatnich 30 dni przed obniżką 3 299,99 zł

ROWER
HECHT LEONIS GREY

rama 29" 700C aluminiowa
koła 28" KENDA
max. zasięg 120 km
max. obciążenie 100 kg

Bateria ukryta w ramie

~~4 999,99 zł~~
3 999,99 zł*
Najniższa cena z ostatnich 30 dni przed obniżką 4 999,99 zł

*Dla posiadaczy karty HECHT VIP. Odbierz swoją kartę w naszych sklepach stacjonarnych. Do promocji zarezerwowano 200 szt. HECHT 5111 SXW (max. 1 szt./osobę). Obowiązuje w sklepach HECHT – Specjalista Ogrodnictwa w dniach 9.–22. 4. 2025 lub do wyczerpania zapasów. Podane ceny PLN z VAT. Nie odpowiadamy za błędy powstałe w druku.

www.hechtpolska.pl

więcej informacji o promocji po zeskanowaniu kodu QR

www.hechtpolska.pl

eprasa.pl d8b02a2bdb

Ciech-Press

PROGRAM TELEWIZYJNY

od 9.4.2025 do 15.4.2025

polsat

Środa
godzina 21:55
Bejbis
komedia
Polska 2022

Mikołaj i Ada Hekertowie tworzą udane małżeństwo. Mają piętnastoletnią córkę Melanię i nie chcą już powiększać rodziny. Pewna mocno zakrapiana impreza rujnuje jednak te plany. Wkrótce na świat przychodzi mały Janek. Wraz z nim w miarę uporządkowany świat Hekertów wywraca się do góry nogami.

tvn

Czwartek
godzina 22:05
Banksterzy
dramat obyczajowy
Polska 2020

Mateusz ma już dość mieszkania u teściowej. Marzy z żoną Magdą o własnym kącie. Uznaje, że kredyt będzie przepustką do lepszego życia. Nie wie, że to początek ogromnych problemów, które doprowadzą do rozpadu rodziny. Jego biznesowy wspólnik Artur, szef firmy z branży IT, także poszukuje funduszy.

TVP 1

Piątek
godzina 22:05
Poszukiwany, poszukiwana
komedia
Polska 1972

Stanisław Maria Rochowicz, pracujący w muzeum historyk sztuki, zostaje niesłusznie posądzony o kradzież jednego z obrazów. Domniemanemu złodziejowi grozi pięć lat więzienia. Zdesperowany Rochowicz postanawia ukryć się przed wymiarem sprawiedliwości w przebraniu kobiety i namalować kopię zaginionego płótna.

TVP 2

Sobota
godzina 22:20
Moja wielka grecka wycieczka
komedia romantyczna
USA 2009

Amerykanka greckiego pochodzenia Georgia studiowała historię starożytną. Rozczarowana życiem w Stanach postanawia jechać do kraju przodków, by tam odnaleźć radość życia i spełnienie. Podejmuje pracę jako pilotka wycieczek, będąc przekonaną, że wszyscy turyści są zafascynowani spuścizną Hellady.

TRWAM

Niedziela
godzina 13:20
13:00 Zerwany kłos,
film biograficzny
Polska 2016

Trwa I wojna światowa. W okolicach Tarnowa carskie oddziały sieją terror wśród miejscowej ludności. Szesnastoletnia Karolina Kózkówna ginie śmiercią męczeńską w obronie wiary i dziewictwa. Ojciec dziewczyny, Jan Kózka obwinia się o to, że jego ukochana córka nie żyje.

7 TVN

Poniedziaek
godzina 21:05
Kwiat pustyni
dramat biograficzny
Wielka Brytania 2009

13-letnia Waris Dirie pochodzi z rodziny somalijskich pasterzy-nomadów. Zgodnie z wolą bliskich dziewczynka ma zostać czwartą żoną znacznie od siebie starszego mężczyzny. Nie mogąc sprzeciwić się ojcu, Waris decyduje się na ucieczkę. Samotnie, bez jedzenia, pokonuje kamienistą pustynię i dociera do Mogadiszu.

środa — 9 kwietnia 2025

TVP 1

07:00 Transmisja mszy świętej
07:30 Rodzina (nie od) święta
08:00 Chłopi, serial obyczajowy, odc. 3/13
09:00 Ranczo, serial, odc. 84
09:50 Komisarz Alex, serial kryminalny, odc. 27
10:45 Ojciec Mateusz, serial kryminalny, odc. 239
11:35 Królowie, serial, odc. 53/80
12:10 Agrobiznes
12:30 Agropogoda
12:35 Rok w ogrodzie extra
12:50 Z Quebecu do Labradoru - śladami niedźwiedzia polarnego, film dok.
14:00 Wichrowe wzgórze, serial obyczajowy, odc. 147
14:55 Jaka to melodia? teleturniej
15:35 Gra słów. Krzyżówka, teleturniej
16:05 Dziedzictwo, serial, odc. 538
17:00 Teleexpress
17:15 Pogoda
17:20 Jaka to melodia? teleturniej
17:55 Klan, telenowela, odc. 4504
18:25 Reporterzy, magazyn reporterów
18:45 Akacjowa 38, telenowela, odc. 596
19:30 Program informacyjny
19:55 Pytanie dnia
20:10 Sport
20:15 Pogoda
20:25 Królowie, serial, odc. 54/80
20:55 Piłka nożna: Liga Mistrzów UEFA - mecz ćwierćfinałowy: Paris Saint-Germain - Aston Villa FC
23:05 Katyń, dramat historyczny
01:15 Azyl, dramat biograficzny

TVP 2

07:30 Pytanie na śniadanie - pobudka, magazyn
07:55 Pytanie na śniadanie
11:15 Rodzina (nie od) święta
11:50 Jak to się mówi, czyli Kasia u Bralczyka
12:30 Koło fortuny, teleturniej
13:15 Miłość i nadzieja, telenowela, odc. 169
14:05 Va banque, teleturniej
14:35 Na sygnale, serial fabularno-dokumentalny, odc. 703
15:05 La Promesa - pałac tajemnic, serial obyczajowy, odc. 119
15:50 Przepis dnia, magazyn kulinarny
16:00 Koło fortuny, teleturniej
16:35 Familiada, teleturniej
17:20 Miłość i nadzieja, telenowela, odc. 170
18:15 Va banque, teleturniej
18:45 Jeden z dziesięciu, teleturniej
19:20 Barwy szczęścia, serial obyczajowy, odc. 3166
19:45 Przepis dnia, magazyn kulinarny
20:00 Barwy szczęścia, serial obyczajowy, odc. 3167
20:35 Przepis dnia, magazyn kulinarny
20:50 Na dobre i na złe, serial obyczajowy, odc. 952
21:55 Na sygnale, serial fabularno-dokumentalny, odc. 704
22:25 Na sygnale, serial fabularno-dokumentalny, odc. 705
22:55 W poszukiwaniu dobrego filmu, magazyn filmowy
23:30 Nieprawdopodobna dziewczyna, komedia

TVN

05:40 Uwaga! magazyn reporterów
05:55 Ukryta prawda, serial paradokumentalny, odc. 1241
06:50 Kuchenne rewolucje, program rozrywkowy
07:45 Dzień Dobry TVN, magazyn
11:30 Kuchenne rewolucje, program rozrywkowy
12:35 Ukryta prawda, serial paradokumentalny, odc. 1582
13:35 Ukryta prawda, serial paradokumentalny, odc. 1583
14:40 Ukryta prawda, serial paradokumentalny, odc. 1584
15:45 Kuchenne rewolucje, program rozrywkowy
16:50 Detektywi, serial fabularno-dokumentalny, odc. 188
17:55 Szpital św. Anny, serial obyczajowy, odc. 21/26
19:00 Fakty
19:35 Sport
19:45 Pogoda
19:55 Uwaga! magazyn reporterów
20:10 Doradca smaku, magazyn kulinarny
20:15 Na Wspólnej, serial obyczajowy, odc. 3992
20:55 You Can Dance - Po prostu tańcz! program rozrywkowy
22:40 You can dance. Bonus, program rozrywkowy
23:10 25 lat niewinności. Sprawa Tomka Komendy, dramat biograficzny
01:30 CSI: Kryminalne zagadki Las Vegas, serial kryminalny, odc. 16/23
02:35 Kuchenne rewolucje, program rozrywkowy
03:35 Szpital, serial paradokumentalny, odc. 496

POLSAT

05:25 Telezakupy TV Okazje
06:00 Nowy dzień z Polsat News
08:30 Malanowski & Partnerzy, serial fabularno-dokumentalny, odc. 528
09:00 Malanowski & Partnerzy, serial fabularno-dokumentalny, odc. 529
09:30 Sekrety rodziny, serial paradokumentalny, odc. 380
10:30 Trudne sprawy, serial paradokumentalny, odc. 1258
11:30 Gliniarze, serial paradokumentalny, odc. 451
12:30 Gliniarze, serial paradokumentalny, odc. 452
13:30 Gliniarze, serial paradokumentalny, odc. 453
14:35 Dlaczego ja? serial paradokumentalny, odc. 1425
15:50 Wydarzenia
16:15 Pogoda
16:20 Interwencja, magazyn reporterów
16:30 Na ratunek 112, serial paradokumentalny, odc. 1020
17:00 Gliniarze, serial paradokumentalny, odc. 1052
18:00 Pierwsza miłość, serial obyczajowy, odc. 3992
18:50 Wydarzenia
19:20 Gość "Wydarzeń"
19:25 Sport
19:30 Pogoda
19:40 Uroczysko, serial kryminalny, odc. 126
20:10 Kabaret K2. Jedziemy po bandzie, program rozrywkowy
21:55 Bejbis, komedia
00:25 Jack Ryan: Teoria chaosu, film sensacyjny

TVN 7

05:05 Szkoła, serial paradokumentalny, odc. 277
06:05 Szkoła, serial paradokumentalny, odc. 410
07:00 Szpital, serial paradokumentalny, odc. 501
08:00 Ukryta prawda, serial paradokumentalny, odc. 1355
09:05 Ukryta prawda, serial paradokumentalny, odc. 1109
10:10 Ukryta prawda, serial paradokumentalny, odc. 1110
11:10 W-11 - Wydział Śledczy, serial fabularno-dokumentalny, odc. 978
11:55 Detektywi, serial fabularno-dokumentalny, odc. 139
12:55 Detektywi, serial fabularno-dokumentalny, odc. 140
13:55 Szkoła, serial paradokumentalny, odc. 718
14:55 Sąd rodzinny, serial fabularno-dokumentalny, odc. 192
15:55 Sędzia Anna Maria Wesołowska, serial fabularno-dokumentalny, odc. 480
16:55 Szpital, serial, odc. 751
17:55 Zagadki losu, serial paradokumentalny, odc. 10
19:00 Ukryta prawda, serial paradokumentalny, odc. 1435
20:00 Hotel Paradise 10, reality show
21:05 Kochaj i tańcz, komedia romantyczna
23:40 Small World, film sensacyjny
02:05 Hotel Paradise 10, reality show
03:00 Prawdziwy horror, serial dokumentalny, odc. 6/12

TV TRWAM

08:00 Informacje dnia
08:15 Polski punkt widzenia
08:35 Każdy maluch to potrafi
08:50 Słowo życia
09:00 Mocni Jego mocą
09:20 Tyle krzywdy, film dok.
09:30 Sanktuaria polskie
09:50 Święty na każdy dzień
10:00 Audiencja generalna Ojca Świętego Franciszka
10:50 Muzyczne chwile
11:00 Jezusie, ulituj się nad nami!
11:25 Jestem mamą, magazyn
11:40 Prosto o gospodarce
12:00 Anioł Pański
12:03 Informacje dnia
12:20 Zuzela - tu wszystko się zaczęło, film dokumentalny
13:00 Z Zacisza na Syberię
13:30 Msza święta z Jasnej Góry
14:20 Muzyczne chwile
14:30 Jan Ledóchowski. Część pierwsza: moja Austria
15:00 Kurierskim szlakiem. Azymut Węgry, film dok.
15:50 Ma się rozumieć
16:00 Informacje dnia
16:10 Na zdrowie, magazyn
16:30 Serial z życia Jezusa
17:00 Po stronie prawdy, magazyn
17:50 Muzyczne chwile
17:55 Poczet wielkich Polaków
18:00 Anioł Pański
18:05 Informacje dnia
18:15 Rozmowy niedokończone
19:25 40 dni z Matką Bożą Gietrzwałdzką
19:30 Opowieści biblijne, serial obyczajowy, odc. 3
20:00 Informacje dnia
20:20 Różaniec
20:50 Myśląc Ojczyzna

eprasa.pl d8b02a2bdb

czwartek 10 kwietnia 2025

TVP 1

07:00 **Transmisja mszy świętej**
07:30 **Pełnia wiary**
08:00 **Chłopi**, serial obyczajowy, odc. 4/13
09:00 **Ranczo**, serial, odc. 85
09:50 **Komisarz Alex**, serial kryminalny, odc. 28
10:45 **Ojciec Mateusz**, serial kryminalny, odc. 240
11:35 **Królowie**, serial historyczny, odc. 54/80
12:10 **Agrobiznes**
12:30 **Agropogoda**
12:35 **To się opłaca**, magazyn
12:50 **San Diego - najdziksze miasto Ameryki**, film dok.
14:00 **Wichrowe wzgórze**, serial obyczajowy, odc. 148
14:55 **Jaka to melodia?** teleturniej
15:35 **Gra słów. Krzyżówka**, teleturniej
16:05 **Dziedzictwo**, serial, odc. 539
17:00 **Teleexpress**
17:15 **Pogoda**
17:20 **Jaka to melodia?** teleturniej
17:55 **Klan**, telenowela, odc. 4505
18:25 **Reporterzy**, magazyn
18:45 **Akacjowa 38**, telenowela, odc. 597
19:30 **Program informacyjny**
19:55 **Pytanie dnia**
20:10 **Sport**
20:15 **Pogoda**
20:30 **Królowie**, serial historyczny, odc. 55/80
21:05 **Ojciec Mateusz**, serial kryminalny, odc. 419
22:05 **Sprawa dla reportera**
23:05 **Polska ma głos**, magazyn
23:35 **Oprawcy z Katynia**, film dokumentalny
00:45 **Ludzie i bogowie**, serial historyczny, odc. 6/13

TVP 2

07:30 **Pytanie na śniadanie - pobudka**, magazyn
07:55 **Pytanie na śniadanie**, magazyn
11:15 **Święty w mundurze**, film dokumentalny
11:50 **Przyrodnik na tropie**, serial dokumentalny, odc. 23
12:30 **Koło fortuny**, teleturniej
13:15 **Miłość i nadzieja**, telenowela, odc. 170
14:05 **Va banque**, teleturniej
14:35 **Na sygnale**, serial fabularno-dokumentalny, odc. 704
15:05 **La Promesa - pałac tajemnic**, serial obyczajowy, odc. 120
15:50 **Przepis dnia**, magazyn kulinarny
16:00 **Koło fortuny**, teleturniej
16:35 **Familiada**, teleturniej
17:20 **Miłość i nadzieja**, telenowela, odc. 171
18:15 **Va banque**, teleturniej
18:50 **Jeden z dziesięciu**, teleturniej
19:25 **Barwy szczęścia**, serial obyczajowy, odc. 3167
19:50 **Przepis dnia**, magazyn kulinarny
20:05 **Barwy szczęścia**, serial obyczajowy, odc. 3168
20:45 **Jerzy "Duduś" Matuszkiewicz - wspomnienie**, widowisko muzyczne
21:50 **Kruk 3. Jak tu ciemno**, serial kryminalny, odc. 5/6
22:40 **Informacje kulturalne**
22:55 **Hala odlotów**, talk-show
23:50 **Wirtuoz**, thriller
01:30 **Z biciem serca**, serial obyczajowy, odc. 9/16

TVN

05:40 **Uwaga!** magazyn reporterów
05:55 **Ukryta prawda**, serial paradokumentalny, odc. 1242
06:50 **Kuchenne rewolucje**, program rozrywkowy
07:45 **Dzień Dobry TVN**, magazyn
11:30 **Kuchenne rewolucje**, program rozrywkowy
12:35 **Ukryta prawda**, serial paradokumentalny, odc. 1585
13:35 **Ukryta prawda**, serial paradokumentalny, odc. 1586
14:40 **Ukryta prawda**, serial paradokumentalny, odc. 1587
15:45 **Kuchenne rewolucje**, program rozrywkowy
16:50 **Detektywi**, serial fabularno-dokumentalny, odc. 189
17:55 **Ukryta prawda**, serial paradokumentalny, odc. 1683
19:00 **Fakty**
19:35 **Sport**
19:45 **Pogoda**
19:55 **Uwaga!** magazyn reporterów
20:10 **Doradca smaku**, magazyn kulinarny
20:15 **Na Wspólnej**, serial obyczajowy, odc. 3993
20:55 **Kuchenne rewolucje**, program rozrywkowy
22:05 **Banksterzy**, dramat obyczajowy
00:15 **Na twoim miejscu**, komedia
Zatrudniona w przedszkolu matki Kasia oraz pracujący w korporacji Krzysiek wychowują małego Tadzia. Związek pary przechodzi poważny kryzys.
02:25 **Bitwa o gości**, reality show
03:25 **Szpital**, serial paradokumentalny, odc. 497
04:25 **Uwaga!** magazyn reporterów

POLSAT

06:00 **Nowy dzień z Polsat News**
08:30 **Malanowski & Partnerzy**, serial fabularno-dokumentalny, odc. 530
09:00 **Malanowski & Partnerzy**, serial fabularno-dokumentalny, odc. 531
09:30 **Sekrety rodziny**, serial paradokumentalny, odc. 381
10:30 **Trudne sprawy**, serial paradokumentalny, odc. 1259
11:30 **Gliniarze**, serial paradokumentalny, odc. 454
12:30 **Gliniarze**, serial paradokumentalny, odc. 455
13:30 **Gliniarze**, serial paradokumentalny, odc. 456
14:35 **Dlaczego ja?** serial paradokumentalny, odc. 1426
15:50 **Wydarzenia**
16:15 **Pogoda**
16:20 **Interwencja,** magazyn reporterów
16:30 **Na ratunek 112**, serial paradokumentalny, odc. 1021
17:00 **Gliniarze**, serial paradokumentalny, odc. 1053
18:00 **Pierwsza miłość**, serial obyczajowy, odc. 3993
18:50 **Wydarzenia**
19:20 **Gość "Wydarzeń"**
19:25 **Sport**
19:30 **Pogoda**
19:40 **Uroczysko**, serial kryminalny, odc. 127
20:10 **Nasz nowy dom**, reality show
21:15 **Przyjaciółki**, serial obyczajowy, odc. 296
22:25 **Komisarz Mama**, serial kryminalny, odc. 34
23:35 **Chrzest ogniem**, film biograficzny

TVN 7

06:05 **Szkoła**, serial paradokumentalny, odc. 411
07:00 **Szpital**, serial, odc. 502
08:00 **Ukryta prawda**, serial paradokumentalny, odc. 1356
09:05 **Ukryta prawda**, serial paradokumentalny, odc. 1111
10:10 **Ukryta prawda**, serial paradokumentalny, odc. 1112
11:10 **W-11 - Wydział Śledczy**, serial fabularno-dokumentalny, odc. 979
11:55 **Detektywi**, serial fabularno-dokumentalny, odc. 141
12:55 **Detektywi**, serial fabularno-dokumentalny, odc. 142
13:55 **Szkoła**, serial paradokumentalny, odc. 719
14:55 **Sąd rodzinny**, serial fabularno-dokumentalny, odc. 193
15:55 **Sędzia Anna Maria Wesołowska**, serial fabularno-dokumentalny, odc. 481
16:55 **Szpital**, serial paradokumentalny, odc. 752
17:55 **Zagadki losu**, serial paradokumentalny, odc. 11
19:00 **Ukryta prawda**, serial paradokumentalny, odc. 1436
20:00 **Hotel Paradise 10**, reality show
21:05 **Akademia Policyjna 7: Misja w Moskwie**, komedia
22:55 **Kobiety pragną bardziej**, komedia romantyczna
01:40 **Hotel Paradise 10**, reality show
02:35 **Prawdziwy horror**, serial dokumentalny, odc. 7/12
03:35 **Usterka 11**, serial fabularno-dokumentalny, odc. 23/31

TV TRWAM

08:00 **Informacje dnia**
08:15 **Polski punkt widzenia**
08:35 **Słowo życia**
08:40 **Muzyczne chwile**
08:55 **Święty na każdy dzień**
09:00 **Na zdrowie**, magazyn
09:20 **Opowieści biblijne - historie animowane z Nowego Testamentu**, serial, odc. 3
09:50 **Mateczniki Polskości**
10:00 **Informacje dnia**
10:15 **Rozmowy niedokończone**
11:25 **Myśląc Ojczyzna**
11:35 **Przyroda i ludzie**, magazyn
12:00 **Anioł Pański**
12:03 **Informacje dnia**
12:20 **Wykłady z kongresu: Katolicy a tożsamość Europy**
12:55 **Lecz ludzi dobrej woli jest więcej**, reportaż
13:20 **Przegląd katolickiego tygodnika "Niedziela"**
13:30 **Msza święta z Jasnej Góry**
14:20 **Muzyczne chwile**
14:35 **Od rycerza do żołnierza**
15:00 **Po stronie prawdy**, magazyn
15:50 **Ma się rozumieć**
16:00 **Informacje dnia**
16:10 **Z wędką nad wodę w Polskę i świat**
16:35 **Sól ziemi**
17:05 **Akademia pro-life**
17:15 **Muzyczne chwile**
17:30 **Odpowiedzialni za Kościół**
17:55 **Poczet wielkich Polaków**
18:00 **Anioł Pański**
18:05 **Informacje dnia**
18:15 **Rozmowy niedokończone**
19:00 **Msza święta**
20:00 **Informacje dnia**
20:20 **Różaniec**
20:50 **Głos Polski**

piątek 11 kwietnia 2025

TVP 1

07:00 **Transmisja mszy świętej**
07:30 **Agape blisko Ciebie**
08:00 **Chłopi**, serial obyczajowy, odc. 5/13
09:00 **Ranczo**, serial, odc. 86
09:50 **Komisarz Alex**, serial kryminalny, odc. 29
10:45 **Ojciec Mateusz**, serial kryminalny, odc. 241
11:35 **Okrasa łamie przepisy**,
12:10 **Agrobiznes**
12:30 **Agropogoda**
12:35 **Magazyn rolniczy**
12:55 **Zew dzikiej natury**, film dokumentalny
14:00 **Wichrowe wzgórze**, serial obyczajowy, odc. 149
14:55 **Jaka to melodia?** teleturniej
15:35 **Gra słów. Krzyżówka**, teleturniej
16:05 **Dziedzictwo**, serial, odc. 540
17:00 **Teleexpress**
17:15 **Pogoda**
17:20 **Jaka to melodia?** teleturniej
17:55 **Klan**, telenowela, odc. 4506
18:25 **Reporterzy**, magazyn
18:45 **Akacjowa 38**, telenowela, odc. 598
19:30 **Program informacyjny**
19:55 **Pytanie dnia**
20:10 **Sport**
20:15 **Pogoda**
20:30 **Królowie**, serial historyczny, odc. 56/80
21:05 **Komisarz Alex**, serial kryminalny, odc. 286
22:05 **Poszukiwany, poszukiwana**, komedia
23:40 **Krew z krwi**, serial sensacyjny, odc. 6/10
00:40 **Na wyciągnięcie ręki**, melodramat

TVP 2

06:20 **Anna Dymna - spotkajmy się**, talk-show
06:55 **Barwy szczęścia**, serial obyczajowy, odc. 3168
07:30 **Pytanie na śniadanie - pobudka**, magazyn
07:55 **Pytanie na śniadanie**
11:15 **Operacja zdrowie**, magazyn
11:50 **Tańcząca ze światem - Maroko**, magazyn
12:30 **Koło fortuny**, teleturniej
13:15 **Miłość i nadzieja**, telenowela, odc. 171
14:05 **Va banque**, teleturniej
14:35 **Na sygnale**, serial fabularno-dokumentalny, odc. 705
15:05 **La Promesa - pałac tajemnic**, serial obyczajowy, odc. 121
15:50 **Przepis dnia**, magazyn kulinarny
16:00 **Koło fortuny**, teleturniej
16:35 **Familiada**, teleturniej
17:20 **Miłość i nadzieja**, telenowela, odc. 172
18:15 **Va banque**, teleturniej
18:50 **Jeden z dziesięciu**, teleturniej
19:25 **Barwy szczęścia**, serial obyczajowy, odc. 3168
19:55 **Przepis dnia**, magazyn kulinarny
20:05 **Barwy szczęścia**, serial obyczajowy, odc. 3169
20:45 **Postaw na milion**, teleturniej
21:45 **Cudowne lata**, widowisko
22:45 **To jest grane**
23:20 **Przesyłka ekspresowa**, komedia kryminalna
01:10 **Nieprawdopodobna dziewczyna**, komedia
03:05 **Wirtuoz**, thriller

TVN

05:40 **Uwaga!** magazyn reporterów
05:55 **Ukryta prawda**, serial paradokumentalny, odc. 1243
06:50 **Kuchenne rewolucje**, program rozrywkowy
07:45 **Dzień Dobry TVN**, magazyn
11:30 **Kuchenne rewolucje**, program rozrywkowy
12:35 **Ukryta prawda**, serial paradokumentalny, odc. 1588
13:35 **Ukryta prawda**, serial paradokumentalny, odc. 1589
14:40 **Ukryta prawda**, serial paradokumentalny, odc. 1590
15:45 **Kuchenne rewolucje**, program rozrywkowy
16:50 **Detektywi**, serial fabularno-dokumentalny, odc. 190
17:55 **Ukryta prawda**, serial paradokumentalny, odc. 1684
19:00 **Fakty**
19:30 **Sport**
19:40 **Pogoda**
19:50 **Uwaga!** magazyn reporterów
20:00 **Mission: Impossible - Śmiertelny rachunek, część 1**, film sensacyjny
23:30 **Saga "Zmierzch": Zaćmienie**, film fantasy
Bella i Edward po trudnych chwilach rozłąki wreszcie cieszą się sobą. Dziewczyna chce, aby ukochany przemienił ją w wampira i na razie nie dopuszcza myśli o ślubie.
02:05 **Kuba Wojewódzki**, talk-show
03:10 **CSI: Kryminalne zagadki Las Vegas**, serial kryminalny, odc. 15/23
04:10 **Uwaga!** magazyn reporterów
04:30 **Szpital**, serial paradokumentalny, odc. 498

POLSAT

05:25 **Telezakupy TV Okazje**
06:00 **Nowy dzień z Polsat News**
08:00 **halo tu polsat**, magazyn
11:25 **Gliniarze**, serial paradokumentalny, odc. 457
12:25 **Gliniarze**, serial paradokumentalny, odc. 458
13:25 **Gliniarze**, serial paradokumentalny, odc. 459
14:35 **Dlaczego ja?** serial paradokumentalny, odc. 1427
15:50 **Wydarzenia**
16:15 **Pogoda**
16:20 **Interwencja,** magazyn reporterów
16:30 **Na ratunek 112**, serial paradokumentalny, odc. 1022
17:00 **Gliniarze**, serial paradokumentalny, odc. 1054
18:00 **Pierwsza miłość**, serial obyczajowy, odc. 3994
18:50 **Wydarzenia**
18:50 **program informacyjny**
19:15 **Lepsza Polska**
19:30 **Sport**
19:45 **Pogoda**
19:55 **Must be the music**, program rozrywkowy
22:05 **Krew**, serial kryminalny, odc. 6-ost.
23:10 **Zaułek koszmarów**, dramat psychologiczny
Czasy wielkiego kryzysu. Kuglarz Stanton Carlisle zmaga się z trudną przeszłością. Spotyka niezwykłą parę - jasnowidzkę Zeenę i telepatę Pete'a. Dzięki nim szkoli się w sztuce manipulacji.
02:30 **Nasz nowy dom**, reality show

TVN 7

05:05 **Szkoła**, serial paradokumentalny, odc. 279
06:05 **Szkoła**, serial paradokumentalny, odc. 412
07:00 **Szpital**, serial paradokumentalny, odc. 503
08:00 **Ukryta prawda**, serial paradokumentalny, odc. 1357
09:05 **Ukryta prawda**, serial paradokumentalny, odc. 1113
10:10 **Ukryta prawda**, serial paradokumentalny, odc. 1114
11:10 **W-11 - Wydział Śledczy**, serial fabularno-dokumentalny, odc. 980
11:55 **Detektywi**, serial fabularno-dokumentalny, odc. 143
12:55 **Detektywi**, serial fabularno-dokumentalny, odc. 144
13:55 **Szkoła**, serial paradokumentalny, odc. 720
14:55 **Sąd rodzinny**, serial fabularno-dokumentalny, odc. 194
15:55 **Sędzia Anna Maria Wesołowska**, serial fabularno-dokumentalny, odc. 482
16:55 **Szpital**, serial paradokumentalny, odc. 753
17:55 **Zagadki losu**, serial paradokumentalny, odc. 12
19:00 **Ukryta prawda**, serial paradokumentalny, odc. 1437
20:00 **Duchy moich byłych**, komedia romantyczna
22:15 **Kwiat pustyni**, dramat biograficzny
00:50 **Dziedzic maski**, komedia przygodowa
02:50 **Hotel Paradise 10**, reality show

TV TRWAM

08:00 **Informacje dnia**
08:15 **Polski punkt widzenia**
08:40 **Słowo życia**
08:45 **Zrób jeden mały krok**, reportaż
09:10 **Z wędką nad wodę w Polskę i świat**
09:35 **Święty na każdy dzień**
09:45 **Jestem mamą**, magazyn
10:00 **Informacje dnia**
10:15 **Rozmowy niedokończone**
11:00 **Głos Polski**, cykl felietonów
11:10 **Leśni mocarze**, film dok.
12:00 **Anioł Pański**
12:03 **Informacje dnia**
12:20 **Głos serca**, serial obyczajowy, odc. 115
13:05 **Muzeum Powstania Warszawskiego**, reportaż
13:30 **Msza święta z Jasnej Góry**
14:20 **Muzyczne chwile**
14:30 **Drzwi do lasu**
14:55 **Słowo życia**
15:00 **Modlitwa**
15:20 **Mocni w wierze**
15:50 **Ma się rozumieć**
16:00 **Informacje dnia**
16:10 **Natura obiektywnie**
16:40 **Prosto o gospodarce**
17:00 **Droga krzyżowa**
17:30 **Geopolityka**
17:55 **Poczet wielkich Polaków**
18:00 **Anioł Pański**
18:05 **Informacje dnia**
18:15 **Westerplatte młodych**
19:00 **Warto zauważyć... w mijającym tygodniu**
19:30 **Brat Franciszek**, serial obyczajowy, odc. 13
20:00 **Informacje dnia**
20:20 **Różaniec**
20:50 **Myśląc Ojczyzna**

eprasa.pl d8b02a2bdb

sobota 12 kwietnia 2025

TVP 1

07:00 **Transmisja mszy świętej**
07:40 **Rok w ogrodzie**, magazyn
08:05 **Rok w ogrodzie extra**, magazyn
08:20 **Pełnosprawni**, magazyn
08:50 **Ranczo**, serial obyczajowy, odc. 87
09:50 **Komisarz Alex**, serial kryminalny, odc. 30
10:45 **Ojciec Mateusz**, serial kryminalny, odc. 419
11:45 **Dzikie wybrzeża**, film dokumentalny
12:50 **Rudzielec z Wyoming**, western
14:25 **Okrasa łamie przepisy**, magazyn kulinarny
14:55 **Sanatorium miłości 7**, reality show
15:50 **Przed ekranem**, magazyn
16:05 **Dziedzictwo**, serial obyczajowy, odc. 541
17:00 **Teleexpress**
17:20 **Pogoda**
17:35 **Pan Mama**, serial komediowy, odc. 13/60
18:00 **Pan Mama**, serial komediowy, odc. 14/60
18:40 **Jaka to melodia?** teleturniej
19:30 **Program informacyjny**
19:55 **Pytanie dnia**
20:05 **Sport**
20:10 **Pogoda**
20:20 **Krew z krwi**, serial sensacyjny, odc. 7/10
21:20 **Hercules**, film przygodowy
23:10 **Zatoka szpiegów 2**, serial szpiegowski, odc. 15
00:10 **Konwój**, thriller
01:50 **Tajemnica anioła**, thriller
03:40 **Tina Turner**, film dokumentalny

TVP 2

06:35 **M jak miłość**, serial obyczajowy, odc. 1863
07:30 **Pytanie na śniadanie - pobudka**, magazyn
07:55 **Pytanie na śniadanie**
11:15 **To jest grane**
11:50 **Dobry tytuł**
12:30 **Nasz dom w górach**, serial obyczajowy, odc. 1
13:25 **Rosół polski**, magazyn kulinarny
14:00 **Familiada**, teleturniej
14:35 **Koło fortuny**, teleturniej
15:15 **Szansa na sukces. Opole 2025**, widowisko
16:20 **Na dobre i na złe**, serial obyczajowy, odc. 952
17:20 **Postaw na milion**, teleturniej
18:15 **Va banque**, teleturniej
18:45 **no... wiadomo**, magazyn
19:15 **Słowo na niedzielę**
19:25 **Rodzinka.pl**, serial komediowy, odc. 153
20:00 **The Voice Kids 8**, widowisko
21:30 **The Voice Kids 8**, widowisko
22:20 **Moja wielka grecka wycieczka**, komedia romantyczna
00:05 **Kruk 3. Jak tu ciemno**, serial kryminalny, odc. 5/6
01:05 **U Pana Boga w ogródku**, komedia obyczajowa
Podlaski Królowy Most. Do lokalnej komendy zostaje oddelegowany aspirant Cielęcki, najsłabszy absolwent szkoły policyjnej. Tymczasem funkcjonariusze CBŚ ukrywają na tym terenie świadka koronnego.
03:15 **Przesyłka ekspresowa**, komedia kryminalna

TVN

05:45 **Ukryta prawda**, serial paradokumentalny, odc. 1244
06:45 **Kuchenne rewolucje**
07:45 **Dzień Dobry TVN**, magazyn
11:30 **Na Wspólnej**, serial obyczajowy, odc. 3990
12:00 **Na Wspólnej**, serial obyczajowy, odc. 3991
12:25 **Na Wspólnej**, serial obyczajowy, odc. 3992
12:55 **Na Wspólnej**, serial obyczajowy, odc. 3993
13:20 **MasterChef Nastolatki**, program rozrywkowy
14:50 **Niezwykłe Stany Prokopa**, program rozrywkowy
15:50 **Czy to ty, czy to ja**, film familijny,
18:00 **Kuchenne rewolucje**, program rozrywkowy
19:00 **Fakty**
19:30 **Sport**
19:40 **Pogoda**
19:45 **Mam talent!** program rozrywkowy
21:35 **Niania w Nowym Jorku**, komedia romantyczna
Annie Braddock właśnie ukończyła studia antropologiczne na jednej z nowojorskich uczelni i nie wie, co robić dalej w życiu. Pewnego dnia poznaje Panią X i jej kilkuletniego synka Grayera. Kobieta oferuje Annie pracę opiekunki do dziecka.
23:40 **Mission: Impossible - Śmiertelny rachunek, część 1**, film sensacyjny
03:10 **CSI: Kryminalne zagadki Las Vegas**, serial kryminalny, odc. 16/23

POLSAT

04:40 **Disco Gramy**
05:25 **Telezakupy TV Okazje**
06:00 **Nowy dzień z Polsat News**
08:00 **halo tu polsat**, magazyn
11:00 **Ewa gotuje**, magazyn kulinarny
11:35 **Małolaty na obozie**, film familijny,
13:30 **Gliniarze**, serial paradokumentalny, odc. 1030
14:30 **Gliniarze**, serial paradokumentalny, odc. 1031
15:30 **Gliniarze**, serial paradokumentalny, odc. 1032
16:30 **Nasz nowy dom**, reality show
17:30 **Awantura o kasę**, teleturniej
18:50 **Wydarzenia**
19:15 **Prezydenci i premierzy**
19:30 **Sport**
19:45 **Pogoda**
19:55 **Kabaret na żywo. Chyba Czesuaf**, program rozrywkowy
22:00 **Jurassic World Dominion**, film SF
01:15 **Głębia strachu**, film sensacyjny
W ukrytej pod powierzchnią oceanu stacji badawczej dochodzi do katastrofy. Potężne trzęsienie ziemi narusza platformę. Woda zaczyna wdzierać się do kabin i wąskich korytarzy. Ocalali naukowcy muszą wycofać się z zagrożonego obiektu i przedostać do opuszczonego pojazdu ratunkowego.
03:25 **Świat według Kiepskich**, serial komediowy, odc. 393

TVN 7

06:20 **Królik Bugs: serial twórców Zwariowanych melodii**, serial obyczajowy, odc. 29/52
06:35 **Królik Bugs: serial twórców Zwariowanych melodii**, serial obyczajowy, odc. 30/52
06:50 **Królik Bugs: serial twórców Zwariowanych melodii**, serial obyczajowy, odc. 31/52
07:05 **Wiza na miłość: Pierwsze spotkanie**, program rozrywkowy
08:05 **Świat według Spiveta**, film przygodowy
10:20 **Ukryta prawda**, serial paradokumentalny, odc. 1105
11:20 **Mówię Wam 2**, program kulturalny
12:20 **Niezwykłe Stany Prokopa**, program rozrywkowy
12:55 **Ukryta prawda**, serial paradokumentalny, odc. 1106
13:55 **Ukryta prawda**, serial paradokumentalny, odc. 1107
14:55 **Detektywi**, serial fabularno-dokumentalny, odc. 135
15:50 **The Traitors. Zdrajcy**, program rozrywkowy
17:30 **Kochaj i tańcz**, komedia romantyczna
Hania wiedzie uporządkowane życie u boku narzeczonego, stomatologa Sławka. Wszystko się zmienia, gdy do Polski przyjeżdża jej ojciec, którego nie znała, słynny choreograf.
20:00 **Matrix Rewolucje**, film SF
22:50 **Mad Max: Na drodze gniewu**, film SF
01:10 **Szczęki 4 - Zemsta**, thriller
03:05 **Prawdziwy horror**, serial dokumentalny, odc. 9/12

TV TRWAM

08:00 **Informacje dnia**
08:15 **Westerplatte młodych**
09:00 **Telewizyjny Uniwersytet biblijny**
10:00 **Na żywolnformacje dnia**
10:15 **Retrospekcja: Komunizm**
10:20 **Muzyczne chwile**
10:35 **Słowo życia**
10:40 **Polski punkt widzenia**
11:00 **Na żywoKropelka radości**
12:00 **Na żywoAnioł Pański**
12:03 **Informacje dnia**
12:20 **Warto zauważyć...**
12:50 **Natura obiektywnie: Tropem dzikich zwierząt**
13:20 **Ocalić od zapomnienia**
13:30 **Msza święta z Jasnej Góry**
14:20 **Muzyczne chwile**
14:30 **Przegląd katolickiego tygodnika "Niedziela"**
14:35 **Słowo życia**
14:40 **Święty na każdy dzień**
14:45 **Jak wygrać małżeństwo**,
15:00 **Misja Szczecin - Madagaskar**, film dok.
15:30 **Wierzę w Boga**
16:00 **Informacje dnia**
16:10 **Historia Antoniego Żubryda**, serial dok.
17:00 **Lubieszów**, reportaż
17:30 **Przełamując bariery**
17:55 **Poczet wielkich Polaków**
18:00 **Anioł Pański**
18:05 **nformacje dnia**
18:15 **Rozmowy niedokończone**
19:25 **40 dni z Matką Bożą Gietrzwałdzką**
19:30 **Manna z Nieba,** odc. 35**:**
19:45 **Modlitwa z udziałem dzieci**
20:00 **Informacje dnia**
20:20 **Różaniec**
20:50 **Myśląc Ojczyzna**

niedziela 13 kwietnia 2025

TVP 1

07:00 **Transmisja mszy świętej**
08:00 **Tydzień**
08:30 **Moje zdrowie**, magazyn
08:45 **Zmiennicy**, serial komediowy, odc. 11/15
09:50 **Zmiennicy**, serial komediowy, odc. 12/15
11:00 **Komisarz Alex**, serial kryminalny, odc. 286
11:55 **Między ziemią a niebem**, magazyn
12:00 **Anioł Pański**
12:15 **Między ziemią a niebem**, magazyn
12:45 **Pielgrzymi Nadziei**, cykl reportaży
13:10 **W krainie pszczoły miodnej**, film dokumentalny
14:25 **Poszukiwany, poszukiwana**, komedia
16:05 **Dziedzictwo**, serial obyczajowy, odc. 542
17:00 **Teleexpress**
17:20 **Pogoda**
17:35 **Daję słowo - Maciej Orłoś 2**, talk-show
18:40 **Jaka to melodia?** teleturniej **muzyczny**
19:30 **Program informacyjny**
19:55 **Pytanie dnia**
20:05 **Sport**
20:10 **Pogoda**
20:20 **Zatoka szpiegów 2**, serial szpiegowski odc. 16
21:20 **Sanatorium miłości 7**, reality show
22:10 **"Sanatorium miłości 7". Kulisy programu**, cykl felietonów
22:25 **Teoria wszystkiego**, dramat biograficzny
00:35 **Hercules**, film przygodowy

TVP 2

05:25 **Barwy szczęścia**, serial obyczajowy, odc. 3168
06:00 **Barwy szczęścia**, serial obyczajowy, odc. 3169
06:35 **M jak miłość**, serial obyczajowy, odc. 1864
07:30 **Pytanie na śniadanie - pobudka**, magazyn
07:55 **Pytanie na śniadanie**
11:15 **Jak to się mówi, czyli Kasia u Bralczyka**
11:50 **The Voice Kids 8**, widowisko
13:15 **The Voice Kids 8**, widowisko
14:00 **Familiada**, teleturniej
14:35 **Koło fortuny**, teleturniej
15:10 **Szansa na sukces. Opole 2025**, widowisko
16:10 **Cudowne lata**, widowisko
17:15 **Tak to leciało!** teleturniej muzyczny
18:15 **Maxima. Droga na tron**, serial biograficzny, odc. 5/6
19:10 **Niepewne sytuacje**, program rozrywkowy
19:20 **Rodzinka.pl**, serial komediowy, odc. 154
20:00 **Dzień patriotów**, thriller
22:20 **Kwiatki polskie**, magazyn
23:35 **Król Kalifornii**, komediodramat
Gdy Miranda miała 16 lat, opuściła ją matka. Dziewczyna, aby się utrzymać, rzuciła szkołę. Teraz mieszka samotnie i pracuje w McDonaldzie. Pewnego dnia zjawia się u niej ojciec, Charlie.
01:20 **Wojenne dziewczyny**, serial historyczny, odc. 55
02:20 **Moja wielka grecka wycieczka**, komedia romantyczna

TVN

05:35 **Batwheels**, serial obyczajowy, odc. 6/40
05:50 **Bitwa o gości**, reality show
06:45 **Kuchenne rewolucje**, program rozrywkowy
07:45 **Dzień Dobry TVN**, magazyn
11:40 **Niezwykłe Stany Prokopa**, program rozrywkowy
12:45 **Co za tydzień**
13:30 **Kuchenne rewolucje**, program rozrywkowy
14:35 **Mam talent!** program rozrywkowy
16:30 **Sonic 2: Szybki jak błyskawica**, film przygodowy
19:00 **Fakty**
19:30 **Sport**
19:40 **Pogoda**
19:45 **The Traitors. Zdrajcy**, program rozrywkowy
21:30 **The Traitors. Arena**, program rozrywkowy
22:00 **Kryptonim Polska**, komedia
23:55 **Superwizjer** magazyn reporterów
00:30 **Kroniki Riddicka**, film SF
Budzący grozę Nekromongerzy, którymi dowodzi lord Marshal, podbijają kolejne planety. Powstrzymać ich może jedynie recydywista Riddick, który posiada dar widzenia w ciemności. Do tej pory mężczyzna nieustannie uciekał przed najemnikami.
03:05 **Największe polskie katastrofy**, serial dokumentalny, odc. 3/6
04:10 **Uwaga!** magazyn reporterów
04:30 **Szpital**, serial paradokumentalny odc. 499

POLSAT

05:25 **Telezakupy TV Okazje**
06:00 **Nowy dzień z Polsat News**
08:00 **halo tu polsat**, magazyn
11:10 **The Americas**, serial dokumentalny, odc. 6
12:10 **Brzdąc w opałach**, komedia
Dziewięciomiesięczny Bink, synek bogatego małżeństwa, zostaje uprowadzony dla okupu przez Eddiego, Norby'ego i Veeko. Sprytny chłopczyk wymyka się porywaczom i na czworakach spaceruje po Chicago.
14:15 **Must be the music**, program rozrywkowy
16:30 **Nasz nowy dom**, reality show
17:30 **Awantura o kasę**, teleturniej
18:50 **Wydarzenia**
19:15 **Sport**
19:20 **Pogoda**
19:30 **Państwo w państwie**
19:55 **Dancing with the Stars. Taniec z gwiazdami**, program rozrywkowy
22:20 **Teściowie**, serial komediowy, odc. 47
22:50 **Bejbis**, komedia
01:35 **Deuce Bigalow: Boski żigolo w Europie**, komedia
Po serii życiowych niepowodzeń Deuce Bigalow wyjeżdża do kolegi T.J.-a, który mieszka w Amsterdamie. Na miejscu ma zamiar doskonalić swoje umiejętności żigolaka.
03:10 **Świat według Kiepskich**, serial komediowy, odc. 395
03:40 **Świat według Kiepskich**, serial komediowy, odc. 396

TVN 7

05:15 **Szkoła**, serial paradokumentalny, odc. 461
06:15 **Królik Bugs: serial twórców Zwariowanych melodii**, serial obyczajowy, odc. 32/52
06:30 **Królik Bugs: serial twórców Zwariowanych melodii**, serial obyczajowy, odc. 33/52
06:45 **Nowe Zwariowane Melodie**, serial obyczajowy, odc. 1/26
07:15 **Wiza na miłość: Pierwsze spotkanie**, program rozrywkowy
08:15 **Wielka Gilly**, komediodramat
Dwunastoletnia Gilly jest nieznośna i uparta. Trafia do kolejnych rodzin zastępczych, z których za każdym razem ucieka. Wierzy, że prawdziwa matka wreszcie zabierze ją do domu. W końcu zamieszkuje u Trotterów. Próbuje zniechęcić do siebie nową opiekunkę.
10:25 **Ukryta prawda**, serial paradokumentalny, odc. 1108
11:25 **Ukryta prawda**, serial paradokumentalny, odc. 1109
12:25 **Ukryta prawda**, serial paradokumentalny, odc. 1110
13:25 **You Can Dance - Po prostu tańcz!** program rozrywkowy
15:10 **Złoto dla zuchwałych**, komedia wojenna
18:15 **Akademia Policyjna 7: Misja w Moskwie**, komedia
20:00 **Troja**, dramat historyczny
23:25 **Na własną rękę**, film sensacyjny
01:45 **Siedem minut po północy**, film fantasy
04:00 **Usterka 11**, serial fabularno-

TV TRWAM

08:00 **Słowo życia**
08:05 **Polski punkt widzenia**
08:25 **Święty na każdy dzień**
08:30 **Razem możemy wszystko**
09:00 **Prymas Stefan Wyszyński**, serial dokumentalny, odc. 1
09:10 **Spotkanie z Magdaleną Buczek dla dzieci**
09:15 **Manna z Nieba**
09:30 **Muzyczne chwile**
09:45 **Przegląd katolickiego tygodnika "Niedziela"**
09:50 **Niedziela Palmowa czyli Męki Pańskiej**
12:15 **Papież Polak do rodaków**
13:00 **Zerwany kłos**, film biograficzny
14:40 **Bazylika Bożego Ciała w Krakowie**, reportaż
15:00 **Wieś - to też Polska**
16:00 **Informacje dnia**
16:10 **Koncert życzeń**
16:45 **Credo: Wiara Kościoła**
17:00 **Gorzkie żale**
17:30 **Sól ziemi**
17:55 **Poczet wielkich Polaków**, program historyczny
18:00 **Anioł Pański**
18:05 **Informacje dnia**
18:15 **Rozmowy niedokończone**
19:25 **40 dni z Matką Bożą Gietrzwałdzką**
19:30 **Moja katolicka rodzina**, serial obyczajowy, odc. 3
20:00 **Informacje dnia**
20:20 **Różaniec**
20:50 **Myśląc Ojczyzna**,
21:00 **Apel Jasnogórski**
21:20 **Informacje dnia**
21:40 **Retrospekcja: Komunizm - "religia" w którą nikt nie wierzy**

eprasa.pl d8b02a2bdb

poniedziałek 14 kwietnia 2025

TVP 1

07:00 **Transmisja mszy świętej**
07:30 **Studio Raban**, magazyn
08:00 **Chłopi**, serial obyczajowy, odc. 6/13
09:00 **Ranczo**, serial, odc. 88
09:50 **Komisarz Alex**, serial kryminalny, odc. 31
10:45 **Ojciec Mateusz**, serial kryminalny, odc. 242
11:35 **Królowie**, serial historyczny, odc. 55/80
12:10 **Agrobiznes**
12:30 **Agropogoda**
12:35 **Magazyn rolniczy**
12:55 **W krainie pszczoły miodnej**, film dokumentalny
14:00 **Wichrowe wzgórze**, serial obyczajowy, odc. 150
14:55 **Misja: Ratunek. Służby w akcji**, serial dokumentalny, odc. 2/10
15:35 **Gra słów. Krzyżówka**, teleturniej
16:05 **Dziedzictwo**, serial, odc. 543
17:00 **Teleexpress**
17:15 **Pogoda**
17:20 **Jaka to melodia?** teleturniej
17:55 **Klan**, telenowela, odc. 4507
18:25 **Reporterzy**, magazyn
18:45 **Akacjowa 38**, telenowela, odc. 599
19:30 **Program informacyjny**
19:55 **Pytanie dnia**
20:10 **Sport**
20:15 **Pogoda**
20:30 **Po co ten spacerek?** teatr TV
21:30 **Postscriptum**, wywiad
22:00 **Potop. Postscriptum**, film dokumentalny
23:10 **Balans bieli**
23:55 **Cudak**, dramat wojenny

TVP 2

07:30 **Pytanie na śniadanie - pobudka**, magazyn
07:55 **Pytanie na śniadanie**
11:15 **Okrasa łamie przepisy**, magazyn kulinarny
11:50 **Sprawdzamy**, magazyn
12:30 **Koło fortuny**, teleturniej
13:15 **Miłość i nadzieja**, telenowela, odc. 172
14:05 **Va banque**, teleturniej
14:35 **Na sygnale**, serial fabularno-dokumentalny, odc. 705
15:05 **La Promesa - pałac tajemnic**, serial obyczajowy, odc. 122
15:50 **Przepis dnia**, magazyn kulinarny
16:00 **Koło fortuny**, teleturniej
16:35 **Familiada**, teleturniej
17:20 **Miłość i nadzieja**, telenowela, odc. 173
18:15 **Va banque**, teleturniej
18:50 **Jeden z dziesięciu**, teleturniej
19:25 **Barwy szczęścia**, serial obyczajowy, odc. 3169
19:50 **Przepis dnia**, magazyn kulinarny
20:05 **Barwy szczęścia**, serial obyczajowy, odc. 3170
20:40 **Kulisy serialu "M jak miłość"**, cykl felietonów
20:55 **M jak miłość**, serial obyczajowy, odc. 1865
21:55 **Na sygnale**, serial fabularno-dokumentalny, odc. 706
22:30 **Glina**, serial kryminalny, odc. 19/25
23:25 **Przyrzeczenie**, dramat historyczny
01:45 **Stulecie Winnych**, serial obyczajowy, odc. 1

TVN

05:40 **Uwaga!** magazyn reporterów
05:55 **Ukryta prawda**, serial paradokumentalny, odc. 1245
06:50 **Kuchenne rewolucje**, program rozrywkowy
07:45 **Dzień Dobry TVN**, magazyn
11:30 **Kuchenne rewolucje**, program rozrywkowy
12:35 **Ukryta prawda**, serial paradokumentalny, odc. 1591
13:35 **Ukryta prawda**, serial paradokumentalny, odc. 1592
14:40 **Ukryta prawda**, serial paradokumentalny, odc. 1593
15:45 **Kuchenne rewolucje**, program rozrywkowy
16:50 **Detektywi**, serial fabularno-dokumentalny, odc. 191
17:55 **Szpital św. Anny**, serial obyczajowy, odc. 22/26
19:00 **Fakty**
19:35 **Sport**
19:45 **Pogoda**
19:55 **Uwaga!** magazyn reporterów
20:10 **Doradca smaku**, magazyn kulinarny
20:15 **Na Wspólnej**, serial obyczajowy, odc. 3994
20:55 **MasterChef Nastolatki**, program rozrywkowy
22:15 **Ghost in the Shell**, film SF
00:25 **CSI: Kryminalne zagadki Las Vegas**, serial kryminalny, odc. 17/23
01:35 **Co za tydzień**
02:10 **Szpital**, serial paradokumentalny, odc. 500
03:10 **Szpital**, serial paradokumentalny, odc. 501
04:05 **Uwaga!** magazyn reporterów
04:20 **Jak to jest zrobione?** serial dokumentalny, odc. 6/26

POLSAT

06:00 **Nowy dzień z Polsat News**
08:30 **Malanowski & Partnerzy**, serial fabularno-dokumentalny, odc. 532
09:00 **Malanowski & Partnerzy**, serial fabularno-dokumentalny, odc. 533
09:30 **Sekrety rodziny**, serial paradokumentalny, odc. 382
10:30 **Trudne sprawy**, serial paradokumentalny, odc. 1260
11:30 **Gliniarze**, serial paradokumentalny, odc. 460
12:30 **Gliniarze**, serial paradokumentalny, odc. 461
13:30 **Gliniarze**, serial paradokumentalny, odc. 462
14:35 **Dlaczego ja?** serial paradokumentalny, odc. 1428
15:50 **Wydarzenia**
16:15 **Pogoda**
16:20 **Interwencja,** magazyn reporterów
16:30 **Na ratunek 112**, serial paradokumentalny, odc. 1023
17:00 **Gliniarze**, serial paradokumentalny, odc. 1055
18:00 **Pierwsza miłość**, serial obyczajowy, odc. 3995
18:50 **Wydarzenia**
19:18 **Gość "Wydarzeń"**
19:25 **Sport**
19:30 **Pogoda**
19:40 **Uroczysko**, serial, odc. 128
20:15 **Gran Turismo**, dramat przygodowy
23:10 **Django**, western
Historia czarnoskórego kowboja, który pomaga niemieckiemu łowcy głów w schwytaniu bezwzględnych braci Brittle'ów.

TVN 7

05:05 **Szkoła**, serial paradokumentalny, odc. 280
06:05 **Szkoła**, serial paradokumentalny, odc. 413
07:00 **Szpital**, serial paradokumentalny, odc. 504
08:00 **Ukryta prawda**, serial paradokumentalny, odc. 1358
09:05 **Ukryta prawda**, serial paradokumentalny, odc. 1115
10:10 **Ukryta prawda**, serial paradokumentalny, odc. 1116
11:10 **W-11 - Wydział Śledczy**, serial fabularno-dokumentalny, odc. 981
11:55 **Detektywi**, serial fabularno-dokumentalny, odc. 145
12:55 **Detektywi**, serial fabularno-dokumentalny, odc. 146
13:55 **Szkoła**, serial paradokumentalny, odc. 721
14:55 **Sędzia Anna Maria Wesołowska**, serial fabularno-dokumentalny, odc. 483
15:55 **Sędzia Anna Maria Wesołowska**, serial fabularno-dokumentalny, odc. 484
16:55 **Szpital**, serial paradokumentalny, odc. 754
17:55 **Zagadki losu**, serial paradokumentalny, odc. 42
19:00 **Ukryta prawda**, serial paradokumentalny, odc. 1438
20:00 **Hotel Paradise 10**, reality show
21:05 **Kwiat pustyni**, dramat biograficzny
23:45 **Jak boss**, komedia
01:35 **Mówię Wam** 2, program kulturalny

TV TRWAM

08:00 **Informacje dnia**
08:15 **Wieś - to też Polska**
09:15 **Słowo życia**
09:20 **Credo: Wiara Kościoła**
09:30 **Moja katolicka rodzina**, serial obyczajowy, odc. 3
09:55 **Święty na każdy dzień**
10:00 **Informacje dnia**
10:15 **Rozmowy niedokończone**
11:20 **Stan bezpieczeństwa państwa**
11:30 **Warto być ojcem**, magazyn
11:45 **Muzyczne chwile**
12:00 **Anioł Pański**
12:03 **Informacje dnia**
12:20 **Powrót i Odnowa**, magazyn **poradnikowy**
13:00 **Edukacja domowa**, reportaż
13:20 **Słowo życia**
13:30 **Msza święta z Jasnej Góry**
14:20 **Muzyczne chwile**
14:30 **Powołanie w powołaniu**
15:00 **Bogu i ludziom - ks. Stanisław Sudoł**, film dok.
15:50 **Ma się rozumieć**
16:00 **Informacje dnia**
16:10 **Sanktuaria polskie**
16:30 **Porady medyczne bonifratrów**
17:00 **Świadkowie**, cykl reportaży
17:30 **Parafia naszym domem**
17:55 **Poczet wielkich Polaków**
18:00 **Anioł Pański**
18:05 **Informacje dnia**
18:15 **Rozmowy niedokończone**
19:25 **Święty na każdy dzień**
19:30 **Poznajemy Polskę**
19:45 **Modlitwa z telefonicznym udziałem dzieci**
20:00 **Informacje dnia**
20:20 **Różaniec**
20:50 **Myśląc Ojczyzna**

wtorek 15 kwietnia 2025

TVP 1

07:00 **Transmisja mszy świętej**
07:30 **Kościół z bliska**
08:00 **Chłopi**, serial obyczajowy, odc. 7/13
09:00 **Ranczo**, serial obyczajowy, odc. 89
09:50 **Komisarz Alex**, serial kryminalny, odc. 32
10:45 **Ojciec Mateusz**, serial kryminalny, odc. 243
11:35 **Królowie**, serial historyczny, odc. 56/80
12:10 **Agrobiznes**
12:30 **Agropogoda**
12:35 **Magazyn rolniczy**
12:50 **Zwierzęta z Gór Skalistych**, film dokumentalny
14:00 **Wichrowe wzgórze**, serial obyczajowy, odc. 151
14:55 **Jaka to melodia?** teleturniej
15:35 **Gra słów. Krzyżówka**, teleturniej
16:05 **Dziedzictwo**, serial obyczajowy, odc. 544
17:00 **Teleexpress**
17:15 **Pogoda**
17:20 **Jaka to melodia?** teleturniej
17:55 **Klan**, telenowela, odc. 4508
18:25 **Reporterzy**, magazyn reporterów
18:45 **Akacjowa 38**, telenowela, odc. 600
19:30 **Program informacyjny**
19:55 **Pytanie dnia**
20:10 **Sport**
20:15 **Pogoda**
20:30 **Królowie**, serial historyczny, odc. 57/80
21:05 **Raport specjalny**, magazyn
22:05 **Sekielski wieczorową porą**
23:05 **Firma**, dramat sensacyjny
01:50 **Tonia**, dramat społeczny

TVP 2

07:25 **Pytanie na śniadanie - pobudka**, magazyn
07:55 **Pytanie na śniadanie**
11:15 **W poszukiwaniu dobrego filmu**, magazyn **filmowy**
11:55 **Moje zdrowie**, magazyn
12:30 **Koło fortuny**, teleturniej
13:15 **Miłość i nadzieja**, telenowela, odc. 173
14:05 **Va banque**, teleturniej
14:35 **Na sygnale**, serial fabularno-dokumentalny, odc. 706
15:05 **La Promesa - pałac tajemnic**, serial obyczajowy, odc. 123
15:50 **Przepis dnia**, magazyn kulinarny
16:00 **Koło fortuny**, teleturniej
16:35 **Familiada**, teleturniej
17:20 **Miłość i nadzieja**, telenowela, odc. 174
18:15 **Va banque**, teleturniej
18:50 **Jeden z dziesięciu**, teleturniej
19:25 **Barwy szczęścia**, serial obyczajowy, odc. 3170
19:50 **Przepis dnia**, magazyn kulinarny
20:05 **Barwy szczęścia**, serial obyczajowy, odc. 3171
20:40 **Kulisy serialu "M jak miłość"**, cykl felietonów
20:55 **M jak miłość**, serial obyczajowy, odc. 1866
21:55 **Na sygnale**, serial fabularno-dokumentalny, odc. 707
22:30 **Magazyn Ekspresu Reporterów** magazyn reporterów
23:30 **Amatorzy**, dramat obyczajowy
01:15 **Dzień patriotów**, thriller

TVN

05:40 **Uwaga!** magazyn reporterów
05:55 **Ukryta prawda**, serial paradokumentalny, odc. 1246
06:50 **Kuchenne rewolucje**, program rozrywkowy
07:45 **Dzień Dobry TVN**, magazyn
11:30 **Kuchenne rewolucje**, program rozrywkowy
12:35 **Ukryta prawda**, serial paradokumentalny, odc. 1594
13:35 **Ukryta prawda**, serial paradokumentalny, odc. 1595
14:40 **Ukryta prawda**, serial paradokumentalny, odc. 1596
15:45 **Kuchenne rewolucje**, program rozrywkowy
16:50 **Detektywi**, serial fabularno-dokumentalny, odc. 192
17:55 **Szpital św. Anny**, serial obyczajowy, odc. 23/26
19:00 **Fakty**
19:35 **Sport**
19:45 **Pogoda**
19:55 **Uwaga!** magazyn reporterów
20:10 **Doradca smaku**, magazyn kulinarny
20:15 **Na Wspólnej**, serial obyczajowy, odc. 3995
20:55 **Kuba Wojewódzki**, talk-show
22:10 **72 godziny**, dramat sensacyjny
00:30 **Superwizjer** magazyn reporterów
01:05 **CSI: Kryminalne zagadki Las Vegas**, serial kryminalny, odc. 16/23
02:10 **Największe polskie katastrofy**, serial dokumentalny, odc. 4/6
03:10 **Szpital**, serial paradokumentalny, odc. 502
04:10 **Uwaga!** magazyn reporterów

POLSAT

04:45 **Disco Gramy**
05:25 **Telezakupy TV Okazje**
06:00 **Nowy dzień z Polsat News**
08:30 **Malanowski & Partnerzy**, serial fabularno-dokumentalny, odc. 534
09:00 **Malanowski & Partnerzy**, serial fabularno-dokumentalny, odc. 535
09:30 **Sekrety rodziny**, serial paradokumentalny, odc. 383
10:30 **Trudne sprawy**, serial paradokumentalny, odc. 1261
11:30 **Gliniarze**, serial paradokumentalny, odc. 463
12:30 **Gliniarze**, serial paradokumentalny, odc. 464
13:30 **Gliniarze**, serial paradokumentalny, odc. 465
14:35 **Dlaczego ja?** serial paradokumentalny, odc. 1429
15:50 **Wydarzenia**
16:15 **Pogoda**
16:20 **Interwencja,** magazyn reporterów
16:30 **Na ratunek 112**, serial paradokumentalny, odc. 1024
17:00 **Gliniarze**, serial paradokumentalny, odc. 1056
18:00 **Pierwsza miłość**, serial obyczajowy, odc. 3996
18:50 **Wydarzenia**
19:20 **Gość "Wydarzeń"**
19:25 **Sport**
19:30 **Pogoda**
19:40 **Uroczysko**, serial kryminalny, odc. 129
20:10 **Ninja vs Ninja**, reality show
21:45 **Rekrut**, thriller
00:10 **Dług**, dramat sensacyjny
02:25 **Nasz nowy dom**, reality show

TVN 7

05:05 **Szkoła**, serial paradokumentalny, odc. 281
06:05 **Szkoła**, serial paradokumentalny, odc. 414
07:00 **Szpital**, serial paradokumentalny, odc. 505
08:00 **Ukryta prawda**, serial paradokumentalny, odc. 1359
09:05 **Ukryta prawda**, serial paradokumentalny, odc. 1117
10:10 **Ukryta prawda**, serial paradokumentalny, odc. 1118
11:10 **W-11 - Wydział Śledczy**, serial fabularno-dokumentalny, odc. 982
11:55 **Detektywi**, serial fabularno-dokumentalny, odc. 147
12:55 **Detektywi**, serial fabularno-dokumentalny, odc. 148
13:55 **Szkoła**, serial paradokumentalny, odc. 722
14:55 **Sędzia Anna Maria Wesołowska**, serial fabularno-dokumentalny, odc. 485
15:55 **Sędzia Anna Maria Wesołowska**, serial fabularno-dokumentalny, odc. 486
16:55 **Szpital**, serial paradokumentalny, odc. 755
17:55 **Zagadki losu**, serial paradokumentalny, odc. 14
19:00 **Ukryta prawda**, serial paradokumentalny, odc. 1439
20:00 **Hotel Paradise 10**, reality show
21:05 **Na własną rękę**, film sensacyjny
23:25 **Matrix Rewolucje**, film SF
02:05 **Hotel Paradise 10**, reality show

TV TRWAM

08:00 **Na żywoInformacje dnia**
08:15 **Polski punkt widzenia**
08:35 **Świat widziany sercem**
09:00 **Papież Polak do rodaków**
09:50 **Słowo życia**
09:55 **Święty na każdy dzień**
10:00 **Na żywoInformacje dnia**
10:15 **Jak my to widzimy - z daleka widać lepiej**
10:45 **Zew natury**
11:05 **Mocni w wierze**
11:35 **Słowo życia**
11:40 **Ma się rozumieć**
11:50 **Święty na każdy dzień**
12:00 **Anioł Pański**
12:03 **Informacje dnia**
12:20 **Leśne rzeki**, film dok.
13:00 **Szkaplerz znak Maryi**
13:30 **Na żywoMsza święta z Jasnej Góry**
14:20 **Muzyczne chwile**
14:30 **Pierwszy zmysł**, reportaż
15:00 **Niebieskooki Anioł**, film dok.
15:50 **Ma się rozumieć**
16:00 **Na żywoInformacje dnia**
16:10 **Jestem mamą**, magazyn
16:25 **Przyroda w obiektywie**
16:40 **Zdrowie z Bożej Apteki**,
16:55 **Mateczniki Polskości**
17:10 **Prosto o gospodarce**
17:30 **Rajd Katyński**, reportaż
17:55 **Poczet wielkich Polaków**
18:00 **Na żywoAnioł Pański**
18:05 **Informacje dnia**
18:15 **Rozmowy niedokończone**
19:25 **Święty na każdy dzień**
19:30 **Każdy maluch to potrafi**
19:45 **Modlitwa z telefonicznym udziałem dzieci**
20:00 **Informacje dnia**
20:20 **Różaniec**
20:50 **Myśląc Ojczyzna**

eprasa.pl d8b02a2bdb