ZAMÓW PRENUMERATĘ KRONIKI TYGODNIA str. 2

ZAMOŚĆ TOMASZÓW LUB. HRUBIESZÓW BIŁGORAJ

kronika TYGODNIA

nr 50 (1803)
16 grudnia 2025 r.
4,80 zł
PL ISSN 1232-2652
Nr indeksu 373516 (5% VAT)

JAK POSEŁ NIE POMOŻE, DO DIABŁA POŚLĄ

„Jeżeli nie dostaniemy wsparcia w postaci dotacji na renowację Starego Miasta, będzie ono powoli przeistaczać się w ruinę" – czytamy w piśmie wystosowanym przez członków Klubu Radnych KWW Rafała Zwolaka do posłów z okręgu wyborczego nr 7 (chełmskiego). Radni apelują o „wykazanie inicjatywy i działania w celu pozyskania środków finansowych" na renowację zamojskiej Starówki, w tym Pałacu Zamoyskich. Na razie odpowiedział im tylko jeden parlamentarzysta, wytykając, że tekst pisany był „na kolanie".

str. 4

JUŻ ZA TYDZIEŃ KALENDARZ NA 2026 ROK GRATIS!

str. 2

SPÓR O REMONT KOŚCIOŁA

TRZESZCZANY Rozwikłaniem problemu wykorzystania i rozliczenia rządowej dotacji na remont i konserwację sakralnego obiektu w Trzeszczanach przez prawie rok, z przerwami, zajmowała się prokuratura. str. 8

DROGI TONĄ W BŁOCIE

POW. TOMASZOWSKI – To jest koszmar – narzekają mieszkańcy oraz władze gmin Lubycza Królewska i Bełżec na utrudnienia związane z budową S17. Są dni, że na drogach nie widać asfaltu ani kostki, ponieważ rozlewa się na nich gruba warstwa błota, często zmieszanego z cementem. str. 10 - 11

CO SIĘ DZIEJE W PKP LHS?

ZAMOŚĆ Zapytaliśmy zarząd spółki, jaka jest kondycja finansowa PKP LHS, planowany zysk na koniec roku oraz ile pieniędzy z podatków zostaje w Zamościu. str. 2

REKLAMA

PÓŁNOC NIERUCHOMOŚCI
Sprzedaż | Kupno | Wynajem
Darmowa konsultacja
+ 500 zł
rabatu na prowizję
Odwiedź nasze biuro lub zadzwoń: 885 851 147

eprasa.pl da54d5fc73

16 grudnia 2025 r. | numer 50 (1803) | www.kronikatygodnia.pl

Już za tydzień świąteczne wydanie

Kalendarz „Kroniki Tygodnia” na 2026 rok!

NASZA AKCJA

Już 23 grudnia ukaże się świąteczne wydanie „Kroniki Tygodnia”. Do tego specjalnego, podwójnego numeru dołączony będzie kalendarz na 2026 rok! Na jego kartach znajdą się najbardziej urokliwe zakątki naszego regionu. Podwójny numer „Kroniki Tygodnia”, który ukaże się 23 grudnia, będzie ostatnim wydaniem w tym roku. Kolejna „Kronika” trafi do Czytelników 7 stycznia.

W świątecznej „Kronice Tygodnia” znajdziecie Państwo nie tylko przegląd najważniejszych wydarzeń, ale także wiele obszernych tekstów o wyjątkowych ludziach związanych z Zamojszczyzną, niezwykłe reportaże, moc życzeń, powiększony program telewizyjny, świąteczne przepisy, a także relację z finału akcji „Wybierz sobie Mikołaja”. Już dziś zachęcamy do lektury. Niespodzianką dla naszych czytelników będzie wyjątkowy kalendarz na 2026 rok, z fotografiami z gmin powiatów zamojskiego, tomaszowskiego, hrubieszowskiego i biłgorajskiego.

red

Co się dzieje w PKP LHS?

ZAMOŚĆ

Zapytaliśmy zarząd spółki, jaka jest kondycja finansowa PKP LHS, planowany zysk na koniec roku oraz ile pieniędzy z podatków zostaje w Zamościu.

Na razie PKP LHS nie informuje o zamiarze przeprowadzenia zwolnień. Fot. Leszek Wójtowicz

Sytuacja, w jakiej znalazła się obecnie spółka, odzwierciedla ogólny trend, jaki można zaobserwować w całym sektorze kolejowym – przekazał nam **Piotr Dobijas**, pełnomocnik Zarządu PKP LHS ds. stosunków korporacyjnych. – W szczególności stało się to widoczne na przykładzie PKP Cargo S.A., ale dotyczy wszystkich spółek kolejowych w Polsce, a także w całej Europie. W przypadku PKP LHS sytuacja przewozowa jest tym bardziej złożona, że zasadniczy wolumen przewozów obejmuje towary przywożone z Ukrainy lub eksportowane do tego kraju, który – jak wiadomo – objęty jest pełnoskalową wojną.

W rezultacie spadków, które dotykają cały rynek, PKP LHS odczuwa zmniejszenie przewozów, co związane jest z „okolicznościami zewnętrznymi, w pełni niezależnymi od spółki”.

– Spółka jednocześnie podejmuje szereg działań handlowych i marketingowych nakierowanych na pozyskanie nowych projektów przewozowych, a tym samym nowego wolumenu towarów – informuje Piotr Dobijas.

W zeszłym roku PKP LHS odprowadziła do Urzędu Skarbowego prawie 12,5 mln zł, przy czym z uwagi na obowiązujące przepisy właściwy do dokonania rozliczenia jest Mazowiecki Urząd Skarbowy (właścicielem spółki jest pośrednio Skarb Państwa – przyp. red.). Natomiast z tytułu podatku od nieruchomości PKP LHS odprowadziła bezpośrednio do Zamościa kwotę 133,8 tys. zł, a z tytułu podatku od środków transportu – prawie 22,3 tys. zł.

Przypomnijmy, że spółka zatrudnia ponad 1 300 osób, z czego około 800 z Zamościa i powiatu zamojskiego. Na listopadowej sesji Rady Miasta Zamość poseł **Janusz Kowalski** (PiS) przekazał, że w przyszłym roku może tam dojść do zwolnień grupowych. Poseł przypomniał, że jako wiceminister aktywów państwowych za czasów wicepremiera Jacka Sasina nadzorował PKP LHS. W 2023 r., a więc za czasów rządu PiS, spółka osiągnęła 60 mln zł zysku netto, natomiast na koniec 2022 r., czyli za czasów rządów premiera **Donalda Tuska**, zysk obniżył się do 43 mln zł.

– W dzisiejszej sytuacji mamy zagrożenie, że ten zysk w 2025 r. będzie oscylował w okolicach 8 mln zł, co może oznaczać gigantyczne problemy na dwóch poziomach: załamanie rentowności spółki i ewentualnie w 2026 r. zwolnienia grupowe – powiedział poseł Janusz Kowalski.

Na razie PKP LHS nie informuje o zamiarze przeprowadzenia zwolnień.

lew

ZAMÓW PRENUMERATĘ

NASZEGO TYGODNIKA

DO 20 GRUDNIA

zamówienie złóż u listonosza lub w Urzędzie Pocztowym

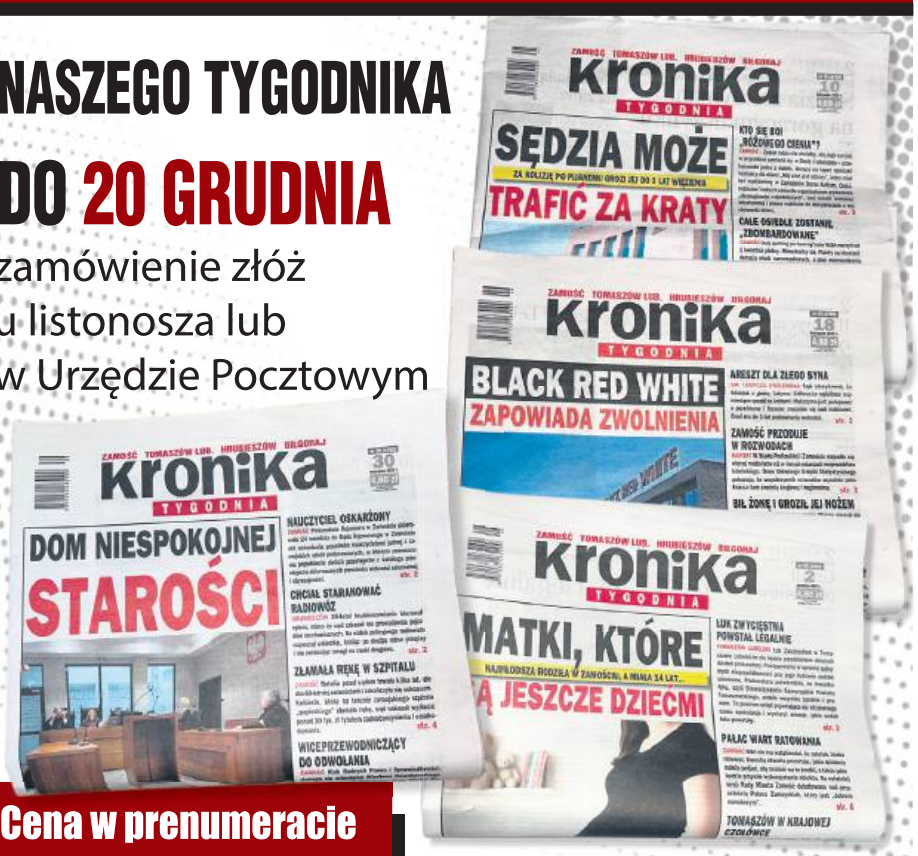

Cena w prenumeracie 4,00 zł za sztukę

NIE CZEKAJ ZAMÓW JUŻ DZIŚ!

eprasa.pl da54d5fc73

Jak głosowali „nasi posłowie!”?

Zamość nie dostanie 20 milionów

ZAMOŚĆ

„Niestety zgłoszona przeze mnie poprawka o 10 milionach zł na rewitalizację Pałacu Zamoyskich w Zamościu nie została przyjęta do budżetu państwa na rok 2026!” – napisał w mediach społecznościowych poseł Janusz Kowalski z PiS. Odrzucono też zgłoszoną przez posła Tomasza Zielińskiego (PiS) poprawkę dotyczącą zwiększenia o 10 mln zł wydatków na stadion w Zamościu.

Obie poprawki do budżetu państwa, zakładające dodatkowe pieniądze dla Zamościa, zostały odrzucone.
Fot. Piotr Tracz/Kancelaria Sejmu

Jak podał 5 grudnia poseł **Janusz Kowalski**, wszyscy posłowie PiS biorący udział w głosowaniu byli „za”. Tak samo zagłosowali posłowie **Sławomir Zawiślak** (Konfederacja Korony Polskiej), **Witold Tumanowicz** (Konfederacja), **Jarosław Sachajko** (Republikanie) oraz **Sławomir Ćwik** (Polska 2050 Szymona Hołowni).

Kto „nie lubi Zamościa i Polski Wschodniej”?

„Przeciw 10 milionom dla Zamościa byli: **Małgorzata Gromadzka** (KO), **Krzysztof Grabczuk** (KO) i **Wiesław Różyński** (PSL). Wstyd! To szczególnie smutne, że wiceminister rolnictwa Małgorzata Gromadzka głosowała przeciw Zamościowi” – napisał poseł Kowalski.

To nie koniec złych wieści. „Głosami koalicji sejmowej odrzucono zgłoszoną przeze mnie poprawkę dotyczącą zwiększenia o 10 milionów zł wydatków na stadion w Zamościu” – podał tego samego dnia w mediach społecznościowych poseł **Tomasz Zieliński**.

Przypomnijmy, że ta poprawka została zgłoszona dzięki inicjatywie przewodniczącego Rady Miasta Zamość **Piotra Błażewicza** i wiceprzewodniczącego Sejmiku Województwa Lubelskiego **Krzysztofa Gałaszkiewicza** (obaj PiS). „Można się było tego spodziewać po koalicji 13 grudnia, która, delikatnie rzecz ujmując, nie lubi Zamościa i Polski Wschodniej” – skomentował to Gałaszkiewicz.

Przypomnijmy: pod koniec października Janusz Kowalski zadeklarował, że złoży poprawkę do budżetu państwa na 10 mln zł na rewitalizację Pałacu Zamoyskich. – Ufam, że ten wniosek poprą wszystkie kluby parlamentarne, bo kwestia rewitalizacji Pałacu Zamoyskich powinna wszystkich łączyć – powiedział na konferencji prasowej przy pałacu poseł, a uczestniczący w niej Piotr Błażewicz ogłosił, że szef okręgu chełmskiego PiS, poseł Tomasz Zieliński, wraz z zarządem okręgu wystąpią z poprawką o kolejne 10 mln zł na dokończenie modernizacji stadionu przy ul. Królowej Jadwigi, a konkretnie na brakujące trybuny od strony Parku Miejskiego.

Małgorzata Gromadzka: To nie „karuzela życzeń”

Obie poprawki zostały jednak odrzucone. Według Małgorzaty Gromadzkiej budżet państwa to nie „karuzela życzeń”. „Pan Janusz Kowalski, który z Zamojszczyzną nie ma nic wspólnego, wprowadza poprawkę, ale nie mówi już, że nie ma ona źródła finansowania. Żeby na coś dać, komuś trzeba zabrać – np. może chciał uszczuplić budżet na bezpieczeństwo lub 800 plus” – skomentowała w mediach społecznościowych wiceminister rolnictwa.

„Nie odpuszczam i nadal będę walczyć o pieniądze na rewitalizację Pałacu Zamoyskich” – napisał poseł Kowalski, który już wcześniej deklarował, że rewitalizacja tego zabytku to dla niego „sprawa honorowa”.

lew

„Cudze chwalicie, swego nie znacie”

Stowarzyszenie Aktywni w Kulturze zakończyło realizację projektu „Cudze chwalicie, swego nie znacie” współfinansowanego ze środków Narodowego Instytutu Wolności Centrum Rozwoju Społeczeństwa Obywatelskiego w ramach Rządowego Programu Fundusz Inicjatyw Obywatelskich NOWE FIO na lata 2021-2030.

Głównym celem projektu było aktywizowanie mieszkańców i organizacji (publicznych, społecznych) z terenu Gminy Komarów-Osada na rzecz edukacji regionalnej prowadzonej do Grudnia 2025 roku.

W ramach projektu zrealizowano działania:

- „Zachować pamięć”- został stworzony „Słownik gwary komarowskiej” oraz zebrane zostały wspomnienia mieszkańców związanych z lokalnymi zwyczajami.
- „Smaki Komarowa”-piknik rodzinny promujący kuchnię regionalną, podczas którego uczestnicy aktywnie spędzili czas, odbyło się wspólne gotowanie i wspólna zabawa
- Dożynki Gminne - promujące lokalną kulturę i tradycje.
- „Czas codzienny i niecodzienny— czyli życie zamknięte w chacie w długie jesienno-zimowe wieczory” – warsztaty kiszenia kapusty i darcia pierza, uczestnikami były przedszkolaki.
- Promocja wolontariatu
- Rozwój instytucjonalny—członkowie stowarzyszenia wzięli udział w warsztatach wzmacniających - „Jak dbać o siebie, gdy działasz dla innych?”

Wartość zadania to 181 438, 00 zł, w tym dotacja wyniosła 148 388,00 zł, wkład własny osobowy 33 050,00 zł

KOMITET DO SPRAW POŻYTKU PUBLICZNEGO | NIW | NOWE FIO | AKTYWNI W KULTURZE

1061

STYCZEŃ-LUTY 2026
SZKOŁY „LIDER” w Zamościu
tel. 84 639 11 63 www.cuslider.edu.pl
BEZPŁATNE ZAŚWIADCZENIA DLA SŁUCHACZY (ZUS, KRUS I INNE)
KONKURENCYJNE CENY
LICEUM OGÓLNOKSZTAŁCĄCE DLA DOROSŁYCH „LIDER”
➤ po gimnazjum ➤ po szkole podstawowej ➤ po ZSZ
Bez ograniczeń wiekowych
NIEPUBLICZNA SZKOŁA POLICEALNA „LIDER”
➤ technik bhp – 3 semestry
➤ florysta – 2 semestry BEZPŁATNY
➤ opiekunka środowiskowa – 2 semestry
➤ technik administracji – 4 semestry
Zajęcia: sobota/niedziela/co drugi tydzień*
BEZPŁATNA NAUKA
NIEPUBLICZNA MEDYCZNA SZKOŁA POLICEALNA „LIDER”
➤ opiekun medyczny - 3 semestry ➤ technik masażysta - 4 semestry
➤ technik sterylizacji medycznej - 2 semestry ➤ terapeuta zajęciowy - 4 semestry*
*(planowane utworzenie)
KURSY ZAWODOWE DLA DOROSŁYCH
1056

Termomodernizacja z programem
„Czyste Powietrze”
Dofinansowanie do 170 000 zł
Uzyskaj 100 % dofinansowania
źródło ciepła
stolarka drzwiowa
stolarka okienna
ocieplenie budynku
piana PUR
zadzwoń
84 888 01 87
ul. Starowiejska 12B, 22-400 Zamość
0829

eprasa.pl da54d5fc73

Radni z klubu prezydenta Zamościa wystosowali do parlamentarzystów z okręgu chełmskiego pismo

Jak poseł nie pomoże, do diabła poślą

ZAMOŚĆ

„Jeżeli nie dostaniemy wsparcia w postaci dotacji na renowację Starego Miasta, będzie ono powoli przeistaczać się w ruinę” – czytamy w piśmie wystosowanym przez członków Klubu Radnych KWW Rafała Zwolaka do posłów z okręgu wyborczego nr 7 (chełmskiego). Radni apelują o „wykazanie inicjatywy i działania w celu pozyskania środków finansowych” na renowację zamojskiej Starówki, w tym Pałacu Zamoyskich. Na razie odpowiedział im tylko jeden parlamentarzysta, wytykając, że tekst pisany był „na kolanie”.

My jesteśmy komitetem bezpartyjnym, dlatego postanowiliśmy zwrócić się o podjęcie działań do wszystkich posłów z naszego okręgu – powiedział nam Grzegorz Podgórski, przewodniczący Klubu Radnych KWW Rafała Zwolaka.

Pismo, datowane na 26 listopada, zostało wystosowane do wszystkich posłów z okręgu chełmskiego oraz do Kancelarii Prezesa Rady Ministrów. Zamojscy radni z klubu prezydenta miasta zwracają się o „wykazanie inicjatywy i działania w celu pozyskania środków finansowych” na renowację zamojskiej Starówki, w tym Pałacu Zamoyskich. „Pan Prezydent **Rafał Zwolak** od ponad 1,5 roku spotyka się w tej sprawie zarówno z posłami, ministrami i przedstawicielami różnych ministerstw, niestety poza obietnicami – pomocy nie widać. Bez wsparcia zewnętrznego budżet miasta nie jest w stanie udźwignąć takiego ciężaru, a potrzeby są ogromne” – czytamy w korespondencji podpisanej przez sześcioro radnych: **Grzegorza Podgórskiego**, **Wiesława Nowakowskiego**, **Dariusza Kierzka**, **Agatę Rzeźnik**, **Jolantę Fugiel** i **Katarzynę Szargało-Szkałubę**.

Stańcie na wysokości

Członkowie Klubu Radnych KWW Rafała Zwolaka przypominają posłom, że w czasie kampanii wyborczej zapewniali, iż będą dbali o potrzeby regionu i jego mieszkańców, dlatego teraz mają okazję, żeby „słowa przeistoczyć w czyny”. Napisali, że „czekają na konkretne działania”. „Jeżeli nie dostaniemy wsparcia w postaci dotacji na renowację Starego Miasta, będzie ono powoli przeistaczać się w ruinę, a na to nie można pozwolić!”.

Dalej informują o trudnej sytuacji finansowej PKP LHS z siedzibą w Zamościu oraz wynikającym z tego fakcie niebezpieczeństwie zwolnień grupowych w spółce (pisaliśmy o tym przed tygodniem, piszemy również w tym numerze – przyp. red.), o czym – jak sami przyznają – dowiedzieli się dwa dni wcześniej na sesji od posła **Janusza Kowalskiego** (PiS), który zdobył mandat poselski nie w naszym okręgu. „Jak to jest możliwe, żeby w przeciągu kilku miesięcy doprowadzić do takiej sytuacji (w spółce – przyp. red.)?” – pytają zamojscy radni, a następnie zwracają się o wsparcie w obu poruszonych tematach, podkreślając, że „bycie posłem to nie tylko przywilej, ale przede wszystkim obowiązek i odpowiedzialność” i że mają nadzieję, iż adresaci staną na wysokości zadania.

„Sachajako” odpowiada

Do 11 grudnia na ich pismo odpowiedział jedynie zamojski poseł **Jarosław Sachajko** (kiedyś Kukiz’15, dziś Republikanie), który dwa lata temu w cuglach zdobył mandat z trzeciego miejsca na liście PiS, zdobywając 33,7 tys. głosów, co dało mu najlepszy wynik w Zamościu i na Zamojszczyźnie, a drugi wynik w okręgu. Jarosław Sachajko wytknął sygnatariuszom pisma populizm. „Zanim wysłaliście Państwo do mnie bezpodstawne zarzuty, wystarczyło wejść na stronę internetową www.sachajko.pl i przeczytać, jakie obietnice składałem w kampanii i jakie już projekty ustaw złożyłem” – napisał poseł i zaproponował radnym, aby zaczęli realizować własne obietnice.

Poseł zwraca uwagę na błędy językowe, interpunkcyjne i ortograficzne w wystosowanym piśmie (np. nazwisko adresata przekręcono na „Sachajako”, zamiast UNESCO pojawiło się „Unesko” itp.), które sprawia wrażenie pisanego „na kolanie”. „Nie mam najmniejszego zamiaru uchylać się od współpracy na rzecz Zamościa. Ale oczekuję, że będzie to współpraca oparta na rzetelności, wzajemnym szacunku i przestrzeganiu prawa – a nie na insynuacjach, naciskach i zachęcaniu posła do działań, których obecni rządzący nazywają patologią oraz zagrożeniem odpowiedzialnością karną” – odpisał radnym Sachajko.

Do diabła…

Przypomnijmy, że mandaty poselskie w okręgu wyborczym nr 7 piastuje 12 osób. PiS wprowadził do Sejmu 7 posłów. To Jarosław Sachajko, **Tomasz Zieliński**, **Sławomir Zawiślak** (obecnie Konfederacja Korony Polskiej), **Marcin Romanowski** (korzysta z prawa do azylu na Węgrzech), a także **Anna Dąbrowska-Banaszek**, **Dariusz Stefaniuk** oraz **Monika Pawłowska** (przejęła mandat po **Mariuszu Kamińskim**, który został europosłem). Po dwa mandaty mają Koalicja Obywatelska (**Krzysztof Grabczuk** i wiceminister rolnictwa **Małgorzata Gromadzka**) oraz Trzecia Droga (**Wiesław Różyński** z PSL i **Sławomir Ćwik** z Polski 2050 Szymona Hołowni), a jeden Konfederacja (**Witold Tumanowicz**).

Jarosław Sachajko dziwi się, dlaczego radni wystosowali pismo do wszystkich posłów, a nie tych, którzy obecnie współrządzą Polską w ramach koalicji sejmowej, a więc do Grabczuka, Gromadzkiej, Różyńskiego oraz Ćwika. Z kolei posłowie Kowalski i Zieliński przypominają, że posłowie koalicji, w tym z naszego okręgu (oprócz Sławomira Ćwika), odrzucili zgłoszone do budżetu państwa poprawki dotyczące zwiększenia wydatków na Pałac Zamoyskich i stadion w Zamościu (po 10 mln zł).

– My jesteśmy komitetem bezpartyjnym, dlatego postanowiliśmy zwrócić się o podjęcie działań do wszystkich posłów z naszego okręgu – powiedział nam **Grzegorz Podgórski**, przewodniczący Klubu Radnych KWW Rafała Zwolaka. – Nawet jakby nam diabeł miał pieniądze przynieść, to byśmy nie narzekali.

Tłumaczy, że to była spontaniczna akcja. – Dla mnie brak przecinka czy „Unesko” zamiast „UNESCO” to błąd, ale chcieliśmy to szybko zrobić. Nie zredagowaliśmy jak trzeba tego pisma i poszło jak poszło. Nie zmienia to jednak przekazu. Zwracamy się do naszych posłów, żeby pomogli naszemu miastu. I czekamy na reakcję.

Przypomnijmy, że radni KWW Rafała Zwolaka rządzą Zamościem w koalicji z PiS.

Leszek Wójtowicz

Winda runęła z wysokości

ZAMOŚĆ

Podczas prac montażowych windy w Samodzielnym Publicznym Szpitalu Wojewódzkim im. Jana Pawła II w Zamościu doszło do wypadku. Urwała się winda i runęła na parter. W środku był pracownik, który doznał obrażeń.

Do wypadku doszło w czwartek, 11 grudnia, w dobudowywanej części papieskiego szpitala.

– Nie było żadnego zagrożenia dla pacjentów. To nowa winda, którą firma dopiero montuje. Nigdy nie była użytkowana przez pacjentów ani personel medyczny – podkreśla **Alicja Palonka**, rzecznik Samodzielnego Publicznego Szpitala Wojewódzkiego im. Jana Pawła II w Zamościu.

O szczegółach zdarzenia mówi oficer prasowy policji.

– 43-letni pracownik wykonywał pracę na windzie w szybie. Winda była unieruchomiona na wysokości około drugiego piętra. Z niewyjaśnionych przyczyn winda się urwała i spadła na parter – potwierdza podkom. **Dorota Krukowska-Bubiło**, rzecznik Komendy Miejskiej Policji w Zamościu.

– Mężczyzna wyszedł z windy przytomny. Doznał obrażeń i będzie poddany operacji – uzupełnia policjantka.

Wiadomo, że 43-latek był trzeźwy. O wypadku w czasie pracy powiadomiona została Państwowa Inspekcja Pracy. **wd**

Minister rozmawiała z rolnikami

GMINA HRUBIESZÓW

Nowa wiceminister rolnictwa, Małgorzata Gromadzka, spotkała się z rolnikami z powiatu hrubieszowskiego. Wiceszefowa resortu rolnictwa była gościem honorowym zaproszonym przez Towarzystwo Rolnicze Ziemi Hrubieszowskiej.

Wiceminister rolnictwa i rozwoju wsi Małgorzata Gromadzka spotkała się w Masłomęczu z rolnikami z powiatu hrubieszowskiego.

W spotkaniu uczestniczyło ponad sto osób: rolników, samorządowców oraz przedstawicieli instytucji i podmiotów rolno-spożywczych z powiatu hrubieszowskiego. Było ono wyraźnym sygnałem strategicznego zwrotu w polityce rolnej w naszym kraju. Obecnie postawiono na zorganizowaną współpracę grup producenckich i zwiększenie konkurencyjności na rynku.

Spotkanie w Centrum Dziedzictwa Archeologicznego i Kulturowego w Masłomęczu zorganizowano we wtorek, 9 grudnia. Poświęcono je przyszłości polskiego rolnictwa oraz znaczeniu inicjatyw lokalnych. Honorowym gościem była **Małgorzata Gromadzka**, nowa wiceminister rolnictwa i rozwoju wsi.

Wiceminister jasno określiła główne kierunki rozwoju polskiego rolnictwa, podkreślając konieczność systemowych zmian opartych na wspólnej strategii.

– Głównym kierunkiem rozwoju polskiego rolnictwa powinno być powstawanie spółdzielni rolniczych i grup producentów – zaznaczyła Małgorzata Gromadzka.

Wiceszefowa resortu rolnictwa dodała, że współpraca w takich formach organizacyjnych powinna zapewnić rolnikom szereg korzyści, m.in.: lepsze wykorzystanie zasobów, wzrost efektywności produkcji, a także poprawę pozycji rynkowej, redukcję kosztów, łatwiejsze pozyskiwanie unijnych funduszy oraz wspieranie innowacji.

Minister zaapelowała do uczestników spotkania, aby – oczekując na efekty zmian systemowych – podejmowano działania na poziomie lokalnym, wskazując na świadome kupowanie jako formę wsparcia rolników. Zachęcano do wybierania żywności oznaczonej znakiem PRODUKT POLSKI. Taki wybór jest deklaracją patriotyzmu konsumenckiego i gwarancją krajowego pochodzenia surowców. Można dodać, że korzystanie z aplikacji Food Farmer umożliwia szybkie znalezienie lokalnych produktów bezpośrednio od producentów.

Spotkanie w Masłomęczu było wyraźnym sygnałem strategicznego zwrotu w polityce rolnej. Obecnie postawiono na zorganizowaną współpracę rolniczych grup producenckich oraz zwiększenie konkurencyjności na rynku.

par

eprasa.pl da54d5fc73

Co ustaliła prokuratura?

14-latka zginęła w lesie. Śledztwo zostało umorzone

BIŁGORAJ

2 maja na terenie gminy Biłgoraj doszło do tragicznego wypadku – nastolatka spadła z konia. Upadek był na tyle poważny, że dziewczyna zmarła. Prokuratura umorzyła postępowanie w sprawie tego zdarzenia.

Dziewczynka zmarła wskutek nieszczęśliwego wypadku.

Do wypadku doszło 2 maja po godz. 14. Dyżurny biłgorajskiej komendy otrzymał informację o nieszczęśliwym zdarzeniu w kompleksie leśnym w Woli Małej (gm. Biłgoraj). Z przekazanych informacji wynikało, że z konia spadła nastolatka. Na miejsce natychmiast wysłano policjantów.

Upadek z konia

– Kiedy funkcjonariusze przybyli na miejsce, zastali załogę pogotowia ratunkowego udzielającą pomocy nieprzytomnej dziewczynie. Wezwano także helikopter LPR. Niestety, mimo wysiłków medyków, życia 14-latki nie udało się uratować – informowała sierż. sztab. **Beata Kieliszek** z Komendy Wojewódzkiej Policji w Lublinie.

Z wstępnych ustaleń policjantów wynikało, że 12-latka tego dnia pobrała ze stajni dwa konie od mężczyzny zajmującego się nimi. Następnie dołączyła do niej 14-latka. Dziewczynki razem pogalopowały do pobliskiego lasu. W pewnym momencie starsza z nastolatek spadła z konia. Pierwszą pomoc poszkodowanej udzielili dwaj mężczyźni, z których jeden powiadomił służby ratunkowe.

Sprawą zajęła się prokuratura. Ustalono, że 14-latka, mieszkająca na stałe w Warszawie, podczas pobytów w Biłgoraju spędzała czas w stadninie koni w Woli Małej. Razem z koleżanką pomagały tam w prowadzeniu stadniny – w opiece nad końmi i ich karmieniu – w zamian za co zarządzający stadniną pozwalał im na przejażdżki konne po okolicznych lasach.

Ustalono, że pokrzywdzona bardzo dobrze jeździła konno – jeździła od 7 lat, uczestniczyła w obozach jazdy konnej oraz konkursach.

– Z uwagi na duże umiejętności rodzice pokrzywdzonej wyrazili zgodę na wydawanie jej koni i na jazdę konną bez obecności dorosłych osób. Z powodu samodzielnego zabierania koni pokrzywdzona miała jednak zakaz korzystania ze stadniny, który obowiązywał także w maju – informuje prokurator **Rafał Kawalec**, rzecznik prasowy Prokuratury Okręgowej w Zamościu.

Feralnego dnia koleżanka pokrzywdzonej, za zgodą zarządcy stadniny, wzięła dwa konie, nie informując go, że z jednego z nich będzie korzystała także pokrzywdzona. Obie dziewczynki przez około trzy godziny były na przejażdżce po drogach leśnych i polnych w okolicach Biłgoraja.

– W czasie powrotu, na prostym odcinku drogi, dziewczynki postanowiły się ścigać i puściły konie w galop. Gdy koleżanka pokrzywdzonej była z przodu, usłyszała za sobą jej krzyk, a następnie odgłos upadku. Gdy wróciła do niej, zauważyła ją leżącą na podłożu. Na miejscu wkrótce pojawił się zamieszkały w pobliżu mężczyzna, który zawiadomił pogotowie i prowadził reanimację, kontynuowaną później przez ratowników – wyjaśnia rzecznik.

Nieszczęśliwy wypadek

Ustalono, że dziewczynka spadła z konia, uderzając plecami o podłoże, w wyniku czego doznała licznych obrażeń: przerwania ciągłości kręgosłupa, złamań żeber z przebiciami opłucnej, stłuczenia obu płuc, złamania kości biodrowej, krzyżowej, prawej kości kulszowej i innych urazów skutkujących zgonem na miejscu zdarzenia wskutek ciężkich obrażeń wielonarządowych.

Z opinii medycyny sądowej wynika, że opisane obrażenia wewnętrzne mogły powstać w wyniku upadku z konia i istnieje związek przyczynowy pomiędzy zdarzeniem a zgonem pokrzywdzonej. W toku śledztwa stwierdzono także, że oba konie były zdrowe, dobrze utrzymane i niepłochliwe. Oględziny siodła wykazały, że sprzęt jeździecki, mimo zużycia, był sprawny. Pokrzywdzona nie posiadała stroju ochronnego ani kasku, a przepisy nie nakładają obowiązku ich stosowania.

– W wyniku śledztwa ustalono, że skutek w postaci śmierci nastąpił wskutek tzw. „nieszczęśliwego wypadku", za którego zaistnienie nie można przypisać odpowiedzialności karnej żadnej osobie. Z tych względów postępowanie karne umorzono wobec braku znamion czynu zabronionego – zaznacza rzecznik.

ez

Przetarg na kolejny odcinek S17

ZAMOŚĆ

Rusza przetarg na zaprojektowanie i budowę brakującego fragmentu północno-wschodniego obejścia Zamościa, między węzłami Zamość Sitaniec a Zamość Wschód. Wykonawca ma zostać wyłoniony w przyszłym roku.

Budowa drogi ekspresowej między węzłem Piaski Wschód a granicą z Ukrainą w Hrebennem jest podzielona na dziewięć odcinków o łącznej długości 115 km.

Dwunastokilometrowy odcinek rozpocznie się za planowanym węzłem Zamość Sitaniec, który zrealizujemy w ramach budowy poprzedzającego fragmentu S17, prowadzącego z Izbicy – informuje **Łukasz Minkiewicz**, rzecznik prasowy oddziału Generalnej Dyrekcji Dróg Krajowych i Autostrad w Lublinie. – Na skrzyżowaniu z drogą wojewódzką nr 843, w okolicach miejscowości Łapiguz, wybudujemy węzeł Zamość Północ. Następnie droga przetnie istniejącą linię kolejową między Szopinkiem a miejscowością Reforma. Odcinek kończyć będzie się w okolicach Jarosławca i połączy się z budowanym węzłem Zamość Wschód.

Nowa trasa będzie miała dwie jezdnie, po dwa pasy ruchu w obu kierunkach. W ramach kontraktu wybudowane zostaną m.in. obiekty inżynierskie, drogi do obsługi ruchu lokalnego, oświetlenie, przejścia dla zwierząt oraz odwodnienie drogi. Droga zostanie wyposażona w urządzenia ochrony środowiska i bezpieczeństwa ruchu drogowego.

Ogłoszenie o postępowaniu GDDKiA przekazała 28 listopada do Dziennika Urzędowego UE. Otwarcie ofert planowane jest w lutym, a podpisanie umowy z wykonawcą w drugiej połowie przyszłego roku.

Przypomnijmy, że budowa drogi ekspresowej między węzłem Piaski Wschód a granicą z Ukrainą w Hrebennem jest podzielona na dziewięć odcinków o łącznej długości 115 km. Na sześciu z nich są podpisane umowy z wykonawcami, a zaawansowanie prac jest różne. W połowie roku rozpoczęły się prace na odcinkach Zamość Wschód–Zamość Południe oraz Tomaszów Lubelski Południe–Hrebenne o łącznej długości prawie 30 km. Niebawem spodziewamy się uzyskania decyzji ZRID dla odcinka Zamość Południe–Tomaszów Lubelski (18,5 km).

– Złożyliśmy wnioski do wojewody lubelskiego o wydanie decyzji ZRID dla odcinków Piaski Wschód–Łopiennik (16,3 km), Krasnystaw–Izbica (18,8 km) oraz Izbica–Zamość Sitaniec (9,9 km). Odcinek Zamość Sitaniec–Zamość Wschód (11,8 km), na który ogłosiliśmy właśnie przetarg, domknie realizację trasy S17 od Warszawy do Zamościa i dalej do granicy z Ukrainą – przekazał rzecznik.

Ostatnią częścią S17 będzie około dwukilometrowy odcinek trasy w okolicy Hrebennego, prowadzący do planowanego terminala na granicy z Ukrainą. Obecnie opracowywana jest dokumentacja projektowa dla tego fragmentu drogi. Planowana jest też budowa pary Miejsc Obsługi Podróżnych na funkcjonującej już obwodnicy Tomaszowa Lub.

Opr. lew

eprasa.pl da54d5fc73

fleszem ZAMOŚĆ

■ **ABC DLA SENIORÓW.** 16 grudnia o godz. 11 w Książnicy Zamojskiej (sala nr 15 na I piętrze) odbędzie się spotkanie „ABC silnej odporności: praktyczny przewodnik dla seniorów", które poprowadzi dietetyczka **Anna Adamowicz**. W programie znajdą się m.in. praktyczne wskazówki dotyczące naturalnego wzmacniania odporności, zioła i składniki, które warto włączyć do codziennej diety oraz proste sposoby wspierania organizmu przez cały rok. Wydarzenie organizowane jest we współpracy z Goodi Foodi – Zdrowa Żywność, partnerem promującym dostęp do najwyższej jakości naturalnych produktów.

■ **MIKOŁAJKOWE KARATE.** Aż 300 karateków z całej Polski, Litwy oraz Czech wzięło udział w XIII Turnieju o Puchar Świętego Mikołaja w Karate Tradycyjnym w Zamościu. Zawody, które odbyły się 6 grudnia w Hali Tenisowej OSiR przy ul. Królowej Jadwigi 8, zgromadziły nie tylko zawodników, ale także rodziców, trenerów, gości oraz sympatyków tego sportu. Organizatorem był Roztoczański Klub Karate Tradycyjnego w Zamościu. Wydarzenie pod naszym patronatem medialnym miało charakter zarówno sportowy, jak i integracyjny. Było okazją do wymiany doświadczeń, budowania relacji oraz promowania wartości karate tradycyjnego. W programie znalazły się także atrakcje towarzyszące – najmłodsi uczestnicy spotkali się ze Świętym Mikołajem, a rodzice mogli skorzystać ze strefy relaksu z poczęstunkiem. Zaplanowano również warsztaty dla dzieci prowadzone w przerwach między konkurencjami. Nie zapomniano o zmarłym niedawno **Andrzeju Maciejewskim**, utytułowanym karatece z Biłgoraja i byłym prezesie Polskiego Związku Karate Tradycyjnego. Jego pamięć uczczono minutą ciszy. Ponadto wyróżniono kilkunastu zawodników RKKT w Zamościu za osiągnięcia sportowe w mijającym roku. Patronat honorowy nad wydarzeniem sprawowali prezydent Zamościa **Rafał Zwolak** oraz starosta zamojski **Stanisław Grześko**.

■ **SZKOŁA DOSTAŁA SPRZĘT.** 5 grudnia w Szkole Podstawowej nr 7 z Oddziałami Integracyjnymi w Zamościu odbyło się uroczyste przekazanie nowoczesnego sprzętu multimedialnego przez firmę Base w ramach akcji Base4School. Szkołę obdarowali przedstawiciele firmy – **Katarzyna Karp** i **Kamil Kapłon**. Nowoczesne monitory interaktywne oraz komputery trafiły do sal lekcyjnych i pracowni, gdzie będą wykorzystywane zarówno podczas zajęć dydaktycznych, jak i realizacji projektów edukacyjnych. Akcja Base4School ma na celu wspieranie placówek edukacyjnych poprzez doposażanie ich w nowoczesne technologie. Dyrekcja szkoły podkreśla, że darowizna firmy Base to nie tylko nowy sprzęt, ale przede wszystkim akt życzliwości, odpowiedzialności społecznej i realnego wsparcia edukacji młodych ludzi.

■ **UDANY WIECZÓR.** W Kompleksie „Rodzinny Dom" w Zamościu

Bez ładu, składu i… gazu, cd.

Inspektor skazany

ZAMOŚĆ

Nie stwierdził nieprawidłowości, dlatego deweloper uzyskał pozwolenie na użytkowanie dwóch nowych bloków przy ul. Królowej Jadwigi w Zamościu, choć budynki nie zostały przyłączone do sieci gazowej i energetycznej. Oskarżony o niedopełnienie obowiązków poprzez poświadczenie nieprawdy w protokole pokontrolnym inspektor nadzoru budowlanego został skazany na 10 miesięcy więzienia, ale w zawieszeniu na 2 lata.

Wyrok nie jest prawomocny.

Wyrok przed Sądem Rejonowym w Zamościu zapadł 8 grudnia. Oprócz kary pozbawienia wolności w zawieszeniu, 65-letni **Waldemar G.** ma zapłacić grzywnę w wysokości 3 tys. zł, a ponadto orzeczono wobec niego zakaz zajmowania stanowisk związanych z nadzorem i wykonywaniem czynności kontrolnych dotyczących obiektów budowlanych oraz wykonywania decyzji administracyjnych na okres 3 lat. Oskarżony ma również pokryć koszty sądowe. Wyrok nie jest prawomocny.

Zostali bez gazu

O tej sprawie było głośno półtora roku temu. Przypomnijmy – wiosną ubiegłego roku z naszą redakcją skontaktowali się mieszkańcy dwóch nowych bloków przy ul. Królowej Jadwigi w Zamościu. Z ich relacji wynikało, że w mieszkaniach nie ma gazu, przez co nie mogli korzystać z kuchenek gazowych, nie mieli ciepłej wody, a kaloryfery były zimne. Ponieważ budynków nie przyłączono do sieci gazowej, mieszkańcy musieli radzić sobie sami, ratując się elektrycznymi farelkami i grzejnikami. Deweloper zapewniał ich, że gaz wkrótce pojawi się w mieszkaniach – jednak tak się nie stało.

O zaistniałej sytuacji został powiadomiony Powiatowy Inspektorat Nadzoru Budowlanego Miasta Zamość, który wraz z inwestorem przeprowadził na miejscu czynności kontrolne. Ustalono, że pozwolenie na użytkowanie budynków zostało wydane pomimo braku doprowadzenia gazu. Szef zamojskiego nadzoru budowlanego zawiadomił prokuraturę o możliwości popełnienia przestępstwa przez podległego mu pracownika, który po kontroli przeprowadzonej w połowie lutego nie poinformował go o braku gazu w nowych blokach. To dzięki temu deweloper uzyskał pozwolenie na użytkowanie budynków – decyzja ta została uchylona po wykryciu nieprawidłowości.

Inspektor pod lupą

Śledztwo w tej sprawie prowadziła Prokuratura Rejonowa w Zamościu, która pod koniec ubiegłego roku oskarżyła inspektora Waldemara G. o niedopełnienie obowiązków poprzez poświadczenie nieprawdy w protokole pokontrolnym oraz wyłudzenie poświadczenia nieprawdy w postaci wydania pozwolenia na użytkowanie dwóch bloków, mimo braku przyłączenia budynków do sieci gazowej oraz niewykazania dokumentów potwierdzających wykonanie takich przyłączy i odbioru przez operatorów sieci. Akt oskarżenia został 27 grudnia skierowany do Sądu Rejonowego w Zamościu. Przesłuchiwany kilkanaście dni wcześniej Waldemar G. nie przyznał się do zarzucanego czynu i odmówił składania wyjaśnień. Groziło mu do 5 lat pozbawienia wolności.

Nieprawomocnie skazany

Jak zauważył sąd, podczas kontroli przeprowadzonej przez Waldemara G. budynki przy ul. Królowej Jadwigi nie posiadały przyłączenia nie tylko do sieci gazowej, lecz także energetycznej. Inspektor, jako funkcjonariusz publiczny, nie dopełnił obowiązków poprzez poświadczenie nieprawdy w protokole pokontrolnym, co skutkowało wydaniem decyzji administracyjnej przez Powiatowy Inspektorat Nadzoru Budowlanego Miasta Zamość. Oskarżonego nie było na ogłoszeniu wyroku.

Według dewelopera pozwolenie na budowę nie obejmowało instalacji gazowej, dlatego mógł wystąpić do nadzoru budowlanego z wnioskiem o zakończeniu budowy dwóch bloków na 107 mieszkań. Przyznał, że zaniedbał zawarcie umowy z Polską Spółką Gazownictwa (PSG) i nie spodziewał się, że na przyłączenie budynków do sieci trzeba długo czekać. Zadeklarował mieszkańcom zwrot kosztów za zużytą energię elektryczną. Gaz pojawił się w obu blokach kilka miesięcy później.

Wobec Waldemara G. prowadzone jest również postępowanie dyscyplinarne dotyczące naruszenia obowiązków członka korpusu służby cywilnej. Prowadzi je Rzecznik Dyscyplinarny przy Wspólnej Komisji Dyscyplinarnej w Lublinie.

lew

Markowi Grechucie na urodziny

ZAMOŚĆ

Gdyby żył, 10 grudnia skończyłby 80 lat. Sejm RP uczcił pamięć urodzonego w Zamościu Marka Grechuty – wybitnego artysty, piosenkarza, poety, kompozytora i malarza, który na trwałe zapisał się w historii polskiej kultury.

Marek Grechuta z żoną Danutą, Kraków 1971 r.
Fot. Archiwum Państwowe w Zamościu

Marek Grechuta urodził się 10 grudnia 1945 roku w Zamościu. Dorastał na Starym Mieście, w kamienicy przy ul. Grodzkiej 7. Po ukończeniu I LO im. Jana Zamoyskiego studiował architekturę na Politechnice Krakowskiej. Od czasu studiów związał się z Krakowem i tamtejszym środowiskiem artystycznym. Jako piosenkarz zadebiutował w 1967 roku na Studenckim Festiwalu Piosenki w Krakowie, wykonując utwór „Tango Anawa". W swojej twórczości łączył muzykę z poezją, stając się jednym z najważniejszych przedstawicieli polskiej poezji śpiewanej. Jego największe przeboje to m.in. „Korowód", „Dni, których nie znamy", „Niepewność", „Nie dokazuj" i „Twoja postać". Zmarł 9 października 2006 roku w Krakowie.

5 grudnia Sejm RP uczcił jego pamięć. Projekt uchwały w sprawie upamiętnienia Marka Grechuty w 80. rocznicę jego urodzin złożył zamojski poseł **Sławomir Ćwik** wraz z posłami Klubu Parlamentarnego Polska 2050, a samą uchwałę przyjęto jednogłośnie. Podkreślono w niej, że muzyka i poezja Grechuty ukształtowały wrażliwość kilku pokoleń Polek i Polaków, a jego przesłanie pozostaje żywe do dziś i z pewnością będzie trwać także w przyszłości.

„Sejm Rzeczypospolitej Polskiej, w uznaniu zasług Marka Grechuty dla polskiej kultury, wyraża wdzięczność za jego twórczość, która wzbogaciła nasze postrzeganie świata, rozszerzyła przestrzeń duchową i ukształtowała gust muzyczny wielu z nas. Jak sam napisał: »Mądrych ludzi trzeba słuchać i jak skarb ich chronić«. W uznaniu wybitnej twórczości Marka Grechuty oraz jego trwałego wpływu na polską kulturę i świadomość społeczną, Sejm Rzeczypospolitej Polskiej oddaje hołd artyście, upamiętniając 80. rocznicę jego urodzin" – czytamy w uchwale.

W Zamościu imieniem Marka Grechuty nazwano jedną z ulic na osiedlu Powiatowa, a na fasadzie wspomnianej kamienicy przy ul. Grodzkiej 7, gdzie w młodości mieszkał artysta, znajduje się pamiątkowa tablica.

lew

Strzelnica otwarta

To ważny krok w kierunku budowy lokalnej odporności i świadomości obronnej.

GRABOWIEC

Została utworzona dzięki środkom z Państwowego Funduszu Celowego oraz dotacji celowej finansowanej ze środków Ministerstwa Obrony Narodowej w ramach programu „Strzelnica w powiecie 2025". 5 grudnia w Zespole Szkół im. Henryka Sienkiewicza w Grabowcu otwarto nowoczesną strzelnicę wirtualną.

W wydarzeniu udział wzięli przedstawiciele władz samorządowych, na czele z wójtem gminy Grabowiec **Bartoszem Popkiem** i wicestarostą zamojskim **Krzysztofem Rusztynem**, dyrekcja szkoły, zaproszeni goście, w tym szef Wojskowego Centrum Rekrutacji w Zamościu, ppłk **Stanisław Styczyński**, a także uczniowie. Podczas uroczystości zaprezentowano możliwości nowej pracowni – nowoczesnego narzędzia edukacyjnego, które wspiera rozwój kompetencji obronnych, bezpieczeństwo oraz odpowiedzialne posługiwanie się bronią w środowisku szkolnym.

Inwestycja kosztowała 140 tys. zł, z czego 112 tys. zł stanowiło dofinansowanie z MON. Wirtualna strzelnica w Grabowcu będzie służyć nie tylko uczniom i członkom organizacji proobronnych, lecz również szerokiej społeczności lokalnej – mieszkańcom gminy, służbom mundurowym, członkom stowarzyszeń oraz pasjonatom sportów strzeleckich.

lew, fot. UG Grabowiec

eprasa.pl da54d5fc73

Odnawiają pomnik upamiętniający żołnierzy i oficerów zamordowanych w 1939 r.

Dla prof. Wiktora Zina to był „Mały Katyń”

GRABOWIEC-GÓRA

Jak zostanie odnowiony, będzie można przy nim organizować „żywe lekcje” historii. Mowa o pomniku Pamięci Oficerów i Żołnierzy Wojska Polskiego zamordowanych we wrześniu 1939 r. w miejscowości Grabowiec-Góra (gm. Grabowiec), którego remont właśnie dobiega końca.

Tak teraz prezentuje się pomnik. Fot. UG Grabowiec

17 września 1939 r. Związek Radziecki zaatakował nasz kraj, tym samym Polska znalazła się w stanie wojny na dwóch frontach. 24 września Armia Czerwona zajęła Hrubieszów. W Grabowcu znajdował się w tym czasie szpital polowy, ewakuowany z Brześcia nad Bugiem. Mieścił się on w budynku przy ul. Koziej, a przebywało w nim około 30 rannych żołnierzy. Komendantem szpitala był kpt. lek. **Henryk Wiślicki**. W szpitalu pracowali również kpt. rez. lek. **Henryk Wasilewski** i por. rez. lek. **Marian Fiuto**. Ranni leżeli na słomie i plandekach. Brakowało lekarstw i materiałów opatrunkowych. Mimo to lekarze wykonywali niezbędne zabiegi. Z pomocą przyszedł miejscowy proboszcz ks. **Józef Czarnecki**, który wsparł szpital bandażami i chustami operacyjnymi uszytymi z alb i komż.

Mały Katyń

Sowieci dotarli do Grabowca 25 września i rozpoczęli ostrzał z moździerzy. Polscy kawalerzyści zaatakowali pozycje nieprzyjacielskie na skraju Grabowieckiej Góry, ale szarża załamała się w ogniu sowieckich karabinów.

Napastnicy wpadli do szpitala polowego. Zabili trzech wymienionych wcześniej oficerów-lekarzy, a rannych żołnierzy-pacjentów wypędzili ze szpitala i ustawili w szeregu. Tych, którzy nie mogli stać o własnych siłach, zabili na miejscu, pozostałych rannych popędzili na Grabowiecką Górę, gdzie wszystkich zabili. Prof. **Wiktor Zin** nazwał te wydarzenia „Małym Katyniem”.

Zamordowani oficerowie i żołnierze zostali przez mieszkańców pochowani na cmentarzu w Grabowcu.

W 50. rocznicę tego bestialskiego mordu społeczeństwo gminy Grabowiec ufundowało pomnik ku czci poległych i zamordowanych oficerów i żołnierzy Wojska Polskiego. Jego uroczyste odsłonięcie i poświęcenie miało miejsce 16 września 1989 r.

Na odnowę pomnika

W tym roku grabowieckiemu samorządowi udało się pozyskać środki z Ministerstwa Kultury i Dziedzictwa Narodowego na remont pomnika w Grabowcu-Górze. – Głównym założeniem projektu jest wykonanie remontu pomnika oraz dokonanie korekty głównej tablicy pod kątem nazwisk oraz stopni wojskowych osób, które pomnik upamiętnia – informuje **Bartosz Popek**, wójt gminy Grabowiec.

Ustalenie nazwisk możliwe było dzięki współpracy z Oddziałowym Biurem Upamiętnienia Walk i Męczeństwa IPN w Lublinie, które przeprowadziło kwerendę archiwalno-bibliograficzną wraz z analizą dokumentów, czego wynikiem był projekt treści tablicy.

Prace obejmują m.in. mycie i konserwację głównego obelisku, montaż nowych tablic, wykonanie granitowej okładziny cokołu pomnika, ułożenie kostki brukowej, remont ogrodzenia, krzyża i masztów oraz wykonanie nowych schodów wraz z barierkami.

Zadania podjęła się wyłoniona w drodze przetargu firma kamieniarska Road Memory **Sławomir Chudoba** z Grabowca. Wszystko ma kosztować prawie 140 tys. zł brutto. Prace są na finiszu.

W ramach projektu w Zespole Szkół w Grabowcu odbyła się prelekcja **Waldemara Greniuka** „Początki ruchu oporu, represje ze strony okupanta”, natomiast w Izbie Pamięci został wyświetlony krótki film z uroczystości odsłonięcia pomnika. Obecni na sali zwiedzili również wystawę „Pamięci oficerów i żołnierzy Wojska Polskiego rozstrzelanych 25 września 1939 r.”, upamiętniającą to tragiczne wydarzenie.

Opr. lew

O samorządzie w Akademii

ZAMOŚĆ

W Akademii Zamojskiej 3 grudnia odbyła się konferencja „35 lat samorządu terytorialnego – doświadczenia i perspektywy rozwoju”.

Konferencję otworzył rektor Akademii Zamojskiej dr hab. Paweł Skrzydlewski, prof. AZ. Fot. AZ

Wydarzenie zgromadziło przedstawicieli samorządów, ekspertów, naukowców oraz działaczy społecznych, którzy wspólnie dyskutowali nad historią, obecnym stanem oraz przyszłością samorządu terytorialnego w Polsce. Współorganizatorem konferencji był Instytut Nauk Prawnych Akademii Zamojskiej.

– To okres ogromnego rozwoju. Widzimy, że samorządy przez te ponad trzy dekady bardzo się zmieniły. Musimy tutaj wskazywać zarówno na samorządy gminne, jak również powiatowe i samorząd województwa, na to, w jaki sposób funkcjonowały dzięki środkom z Unii Europejskiej, jak rozwijała się gospodarka, ale także na problemy, które pojawiają się aktualnie – mówił dr hab. **Marcin Szewczak**, prof. KUL, członek Zarządu Województwa Lubelskiego, przewodniczący komitetu organizacyjnego konferencji.

Podczas wydarzenia uczestnicy mieli okazję wysłuchać prelekcji naukowych, w których omówiono najważniejsze osiągnięcia i wyzwania związane z funkcjonowaniem samorządów od czasu ich powołania w 1990 r. Prelegenci podkreślali, że trzy dekady działalności samorządu to okres intensywnych zmian legislacyjnych, rozwoju infrastruktury oraz wzrostu roli lokalnych wspólnot w życiu obywateli.

W trakcie wydarzenia przedstawiono także raporty i analizy dotyczące efektywności działań samorządów oraz perspektyw ich rozwoju w kontekście obecnych wyzwań, takich jak zrównoważony rozwój, zwiększona rola mieszkańców w podejmowaniu decyzji oraz kwestie bezpieczeństwa publicznego. Nie zabrakło również głosów na temat modelu współpracy między jednostkami samorządu terytorialnego a centralnym rządem, pozyskiwania funduszy z Unii Europejskiej, a także współpracy transgranicznej.

Konferencja zakończyła się dyskusją panelową, podczas której uczestnicy wymieniali się spostrzeżeniami na temat kierunków rozwoju samorządu, wskazując na potrzebę zwiększania kompetencji lokalnych władz oraz dalszego wzmacniania partnerstwa społecznego.

Opr. lew

Stary Zamość pamięta

Uroczystość odbyła się 7 grudnia. Fot. Nadesłane

STARY ZAMOŚĆ

W Starym Zamościu odbyła się uroczystość upamiętniająca 83. rocznicę wysiedlenia mieszkańców starozamojskiej parafii.

W kościele parafialnym pw. Wniebowzięcia Najświętszej Maryi Panny w Starym Zamościu została odprawiona 7 grudnia uroczysta msza święta, w której uczestniczyli wicestarosta zamojski **Krzysztof Rusztyn**, przewodniczący Rady Gminy Stary Zamość **Szczepan Ziemiński**, członek Zarządu Głównego Związku Kombatantów RP i Byłych Więźniów Politycznych **Bogusław Dąbrowski**, członkowie Związku Kombatantów RP i Byłych Więźniów Politycznych Koła Gminnego w Starym Zamościu wraz z pocztem sztandarowym, członkowie rodzin ofiar wysiedleń oraz mieszkańcy parafii.

Po nabożeństwie poczet sztandarowy wraz z delegacją udał się pod pomnik ku czci poległych podczas II wojny światowej, wysiedlonych i pacyfikowanych mieszkańców gminy Stary Zamość. Przy pomniku uczczono ich pamięć minutą ciszy, złożono wiązankę kwiatów oraz zapalono znicze.

W 1942 roku Niemcy wysiedlili mieszkańców Borowiny, Wisłowca, Chomęcisk Dużych, Chomęcisk Małych, Nowej Wsi, Podstarego Zamościa, Starego Zamościa, Ruskich Piask oraz kolonii Deszkowice.

lew

flesz ZAMOŚĆ

odbyła się 5 grudnia 12. edycja Wieczoru Dobroczynności „OdDam”, organizowanego przez Stowarzyszenie Pomocy Dzieciom Niepełnosprawnym „Krok za Krokiem”. Celem wydarzenia było zebranie środków na usługi asystenckie dla osób z niepełnosprawnościami. Publiczność wysłuchała wyjątkowych interpretacji piosenek z Kabaretu Starszych Panów, recitalu **Krzysztofa Antkowiaka** oraz występu **Agaty Widlarz**. Gościem specjalnym wieczoru był **Stanisław Kmiecik**, artysta malujący stopami. W organizację imprezy zaangażowało się wielu pracowników stowarzyszenia, a także wychowankowie, którzy przygotowali własnoręczne ozdoby świąteczne. Do wspólnego działania włączyły się Koła Gospodyń Wiejskich, rodzice podopiecznych oraz lokalni producenci żywności. Dzięki nim na gości czekały domowe potrawy i słodkie przekąski. Podczas licytacji charytatywnej przekazano wyjątkowe obrazy, m.in. prace **Jerzego Tyburskiego**, **Magdaleny Gedroyć**, **Agnieszki Palonki** i **Stanisława Kmiecika**, a także inne unikatowe przedmioty. Całość dochodu zasiliła realizację usług wspierających osoby z niepełnosprawnościami.

Gmina Szczebrzeszyn

REMONT „IRYDY”. W Zespole Szkół im. dr. Zygmunta Klukowskiego w Szczebrzeszynie rozpoczyna się remont samolotu I-22 Iryda, znajdującego się w zasobach placówki. Brakujące części maszyny zostaną odtworzone przy wykorzystaniu technologii druku 3D, co pozwoli precyzyjnie uzupełnić wyposażenie samolotu zgodnie z oryginałem. Remont realizowany jest we współpracy z Muzeum Techniki i Militariów w Rzeszowie, które wspiera szkołę wiedzą techniczną i doświadczeniem w rekonstrukcji sprzętu lotniczego. Prace mają na celu zabezpieczenie „Irydy” oraz przywrócenie jej pełnego wyglądu ekspozycyjnego.

Gmina Zwierzyniec

MIKOŁAJKI W DOMACH DZIECKA. Do Domu Dziecka nr 1 i nr 2 w Zwierzyńcu przybyli 5 grudnia specjalni goście. Był to przede wszystkim Święty Mikołaj, który przywiózł ze sobą worek pełen prezentów oraz mnóstwo uśmiechu i radości, a także towarzyszący mu starosta zamojski **Stanisław Grześko**, wicestarosta **Krzysztof Rusztyn** oraz dyrektor Powiatowego Centrum Pomocy Rodzinie w Zamościu, **Monika Bergiel**, którzy osobiście złożyli dzieciom życzenia świąteczne. Podczas wizyty nie zabrakło wspólnych rozmów, śmiechu i wzruszeń. Dzieci z entuzjazmem przyjęły Mikołaja, a na ich twarzach natychmiast pojawiły się szerokie uśmiechy. Każde z nich otrzymało upominek dostosowany do wieku i zainteresowań, co sprawiło im ogromną radość. Wizyta Świętego Mikołaja stała się dla podopiecznych placówki okazją do wspólnego świętowania oraz chwilą oderwania się od codzienności.

lew

eprasa.pl da54d5fc73

fleszem HRUBIESZÓW

MŁODZIEŻOWA RADA MIEJSKA ZAPRASZA NA KONCERT KOLĘD. Młodzieżowi samorządowcy z Hrubieszowa organizują świąteczne wydarzenie, które ma wprowadzić uczestników w bożonarodzeniowy nastrój i stworzyć przestrzeń do wspólnego, muzycznego celebrowania Świąt. Zaproszeni są zarówno widzowie, jak i wykonawcy – chętni do występu z kolędą powinni zgłosić się poprzez wiadomość prywatną na profilach społecznościowych Młodzieżowej Rady Miejskiej. Szczegóły dotyczące daty i miejsca wydarzenia zostaną podane wkrótce.

HRUBIESZÓW MA KOLEJNYCH MISTRZÓW POLSKI W MODELARSTWIE. 7 grudnia podczas Mistrzostw Polski Modeli Szybowców Halowych klasy F1N/M w Suwałkach drużyna z Hrubieszowa zdobyła pierwsze miejsce w klasyfikacji zespołowej w kategorii młodzików. Indywidualnie pierwsze miejsce zajął **Jakub Cierech**, trzecie – **Aleksander Ząbek**, a szóste – **Szymon Kokoć**. W kategorii juniorów młodszych hrubieszowianie również byli w czołówce – **Mikołaj Wilkos** zajął czwarte miejsce, a **Michał Dziedzic** piąte.

Gmina Hrubieszów

JAKIE BYŁY WCZEŚNIEJSZE ŚWIĘTA BOŻEGO NARODZENIA? Centrum Dziedzictwa Kulturowego i Archeologicznego Gminy Hrubieszów w Masłomęczu zachęca mieszkańców tej gminy, aby podzielili się zdjęciami wykonanymi podczas dotychczasowych świąt Bożego Narodzenia. Najciekawsze fotografie zostaną zaprezentowane na wystawie „Wspomnienia pod choinką". Fotograficzne wspomnienia bożonarodzeniowe to na przykład zdjęcia z Mikołajem, spod choinki, w świątecznych swetrach oraz z czasów, gdy bombki były z… waty. Fotografie można przynieść do Centrum lub wysłać je e-mailem pod adres: anna.dabrowska38a@gmail.com.

Dołhobyczów

NOWY SAMOCHÓD DLA STRAŻAKÓW W PRZEWODOWIE. Tamtejsi druhowie otrzymali lekki samochód kwatermistrzowski – renault trafic. Uroczyste przekazanie pojazdu odbyło się 9 grudnia przed remizą OSP w Przewodowie. Nowy samochód zwiększy mobilność jednostki oraz poprawi sprawność akcji ratowniczych na terenie gminy. To już dziewiąty pojazd pozyskany przez jednostkę w ciągu ostatnich dziesięciu lat. W wydarzeniu uczestniczyły poczty sztandarowe z OSP Dołhobyczów, Sulimów i Żniatyn oraz zaproszeni goście.

WERNISAŻ RĘKODZIEŁA ARTYSTYCZNEGO. 9 grudnia w galerii Gminnej Biblioteki Publicznej w Dołhobyczowie uroczyście otwarto wystawę rękodzieła **Haliny Rybak** z Żabcza. Na ekspozycji można zobaczyć obrazy o tematyce religijnej, prace haftem krzyżykowym oraz wykonane szydełkiem. Wystawa będzie czynna do 31 stycznia przyszłego roku w godzinach pracy biblioteki.

Mircze

ZBIÓRKA DO PACZEK DLA POTRZEBUJĄCYCH. Do 18 grudnia trwa świąteczna zbiórka produktów

Śledczy z Hrubieszowa nie dopatrzyli się przestępstwa ani nieprawidłowości finansowych przy remoncie kościoła w Trzeszczanach i rozliczeniu rządowej dotacji

Dotacja na remont skłóciła parafię i władze gminy

TRZESZCZANY

Rozwikłaniem problemu wykorzystania i rozliczenia rządowej dotacji na remont i konserwację sakralnego obiektu w Trzeszczanach przez prawie rok, z przerwami, zajmowała się hrubieszowska prokuratura. Nie dopatrzono się jednak znamion czynu zabronionego. Pod koniec listopada Prokuratura Rejonowa w Hrubieszowie umorzyła śledztwo w tej sprawie. Wiele jednak wskazuje na to, że sprawa się na tym nie zakończy. Gmina prawdopodobnie zaskarży postanowienie prokuratury.

Śledczy z Hrubieszowa nie dopatrzyli się niczego zabronionego w remontach modernizacji neogotyckiego kościoła w Trzeszczanach ani w rozliczeniu rządowego dofinansowania na realizację tych robót.

Sprawa dotyczy pierwszego rozdania rządowych dotacji na remonty i konserwację zabytków sakralnych. Wniosek o przyznanie dofinansowania na remont przykościelnej dzwonnicy w Trzeszczanach, a także naprawy części ogrodzenia i remont schodów do świątyni, złożyły jeszcze poprzednie władze gminy Trzeszczany. Tamtejsi samorządowcy pod koniec poprzedniej kadencji otrzymali ponad 1 mln zł dotacji. Jednak dofinansowanie zostało przekazane trzeszczańskiej parafii już po ostatnich wyborach samorządowych, które wygrała opozycja wcześniejszych władz gminy. Po wyborach całkowicie zmienił się skład Rady Gminy, a na stanowisku wójta zasiadła **Aneta Karpiuk**. Natomiast poprzedni wójt **Stanisław Czarnota** i jego następca, **Paweł Lipski**, po wyborach odeszli z samorządu.

– Dotacja na remont kościoła w Trzeszczanach została przyznana moim poprzednikom, ale to ja przekazywałam ją parafii na planowane remonty i konserwacje – zaznacza wójt Aneta Karpiuk.

Rzadki neogotyk

Dofinansowanie w wysokości ponad 1 mln zł z Rządowego Programu Odnowy Zabytków trafiło do gminy Trzeszczany. Pieniądze miały zostać wykorzystane na wykonanie prac konserwatorskich i budowlanych przy miejscowym zespole kościoła Trójcy Przenajświętszej i Narodzenia Najświętszej Maryi Panny.

Świątynia w Trzeszczanach pochodzi z początków XX wieku. Prace budowlane przerwała I wojna światowa, ale w 1918 roku, gdy Polska odzyskała niepodległość, budowa kościoła ruszyła ponownie. Wszystkie prace wykonywano ręcznie. Do nowej świątyni parafianie przenieśli się w 1921 r., a trzy lata później odbyła się jej uroczysta konsekracja.

Kościół w Trzeszczanach jest rzadkim przykładem stylu neogotyckiego na Zamojszczyźnie. Nieregularność bryły nawiązuje do romantycznej wersji neogotyku, mającej źródło w XIX wieku. Przy świątyni znajduje się neogotycka dzwonnica z trzema dzwonami, wybudowana w 1974 r.

Pieniądze z RPOZ zostały przeznaczone na remont elewacji, schodów z okalającym je murkiem oraz dzwonnicy. Do rządowego dofinansowania gminy Trzeszczany dołożyła około 20 tys. zł z własnego budżetu. Sfinansowana z rządowego dofinansowania inwestycja miała zostać ukończona w listopadzie 2024 r. Jednak proboszczowi i parafianom zależało, by wykonawca uporał się z robotami do czerwca zeszłego roku, ponieważ wtedy parafia w Trzeszczanach świętowała jubileusz 100-lecia konsekracji kościoła i 600-lecia parafii. Wykonawcy robót bardzo się starali i remont zakończyli pół roku przed planowanym terminem. Niedługo potem wśród mieszkańców pojawiły się głosy niezadowolenia. Narzekano, że remonty kosztowały zbyt dużo w porównaniu z tym, co zostało wykonane.

– Audyt wykazał, że w oparciu o przedstawione nam dokumenty nie zrealizowano wszystkich robót ujętych w projekcie remontów – tłumaczyła wójt Aneta Karpiuk.

– Ludzie kręcili nosami, że za milion złotych zrobiono zdecydowanie zbyt mało, a dodatkowo narzekali, że z jakością wykonanych robót też nie jest najlepiej – mówił rok temu przewodniczący Rady Gminy Trzeszczany, **Marek Ryś**.

Brakuje dobrej woli

Natomiast ks. dr **Marek Barszczowski**, proboszcz Parafii pw. Trójcy Przenajświętszej i Narodzenia NMP w Trzeszczanach, obwiniał władze gminy Trzeszczany o utrudnianie współpracy, a wręcz o brak dobrej woli do współdziałania.

„W lipcu 2024 r. parafia złożyła sprawozdanie do Urzędu Gminy (dotyczące remontów i wykorzystania dofinansowania – przyp. red.) i do chwili obecnej nie zostało ono zatwierdzone przez panią wójt, mimo braku merytorycznych podstaw. Przedstawiliśmy wszystkie wymagane dokumenty. Jednak pani wójt podważyła kompetencje kierownika budowy, archeologa, konserwatora zabytków oraz inspektora nadzoru budowlanego. Cały ten zespół potwierdził, że prace wykonano zgodnie z projektem. Podczas odbioru inwestycji nikt nie zgłosił żadnych zastrzeżeń" – czytamy w piśmie proboszcza ks. **Barszczowskiego** przesłanym tuż przed ubiegłorocznymi świętami Bożego Narodzenia do wójta i przewodniczącego Rady Gminy Trzeszczany.

Proboszcz Barszczowski nadmienił w piśmie, że wójt Karpiuk wynajęła za gminne pieniądze prywatną firmę audytorską, a po zakończonym audycie nie przekazała protokołu parafii, a na dodatek „wymagała dokumentów, których nie miała prawa żądać". Z kolei wójt tłumaczyła, że wynik audytu nie wypadł najlepiej.

– W oparciu o przekazane nam dokumenty okazało się, że nie wykonano wszystkich prac objętych projektem – tłumaczyła wójt gminy Trzeszczany.

W sierpniu zeszłego roku wójt Karpiuk zawiadomiła Prokuraturę Rejonową w Hrubieszowie o podejrzeniu popełnienia przestępstwa.

– Zawiadomienie złożyłam w sprawie domniemanych nieprawidłowości, a nie przeciwko konkretnym osobom. To była rządowa dotacja i wymagała szczegółowego oraz rzetelnego rozliczenia. Moi poprzednicy nie zostawili żadnych dokumentów, które ułatwiłyby te rozliczenia – tłumaczyła wójt Karpiuk.

Biegły: Zrobiono wszystko, a nawet więcej

Wiceszefowa hrubieszowskiej prokuratury, **Renata Kulesza**, informuje, że ponad dwa tygodnie temu, pod koniec listopada, śledztwo w sprawie domniemanych nieprawidłowości zostało umorzone.

– Wójt Gminy Trzeszczany przy zawiadomieniu o podejrzeniu popełnienia przestępstwa zarzuciła, że ksiądz podał w rozliczeniu nieprawdziwe dane i posłużył się nieprawdziwymi rachunkami, a także, że wartość wykonanych robót była znacznie niższa od wykazanej w dokumentacji, zarówno projektowej, jak i po zakończeniu prac – mówi wiceszefowa Prokuratury Rejonowej w Hrubieszowie. – Wszczęto śledztwo, przesłuchano świadków, powołano biegłego sądowego z zakresu budownictwa. On przeanalizował wszystkie dokumenty i stwierdził, że prace zostały wykonane zgodnie z dokumentacją. W rzeczywistości pewne roboty nie zostały wykonane, ale inne wykonano ponad plan, co sprawiło, że łączna wartość robót pokrywa się z przyznaną dotacją, a nawet ją przewyższa. Nie było zatem podstaw do przedstawienia komukolwiek zarzutów księgowych. Rachunki zostały wystawione na kwotę odpowiadającą przyznanej dotacji. Wartość wykonanych prac odpowiadała wykazanej w rozliczeniu z urzędem gminy – tłumaczy zastępca prokuratora rejonowego w Hrubieszowie.

28 listopada prokuratura w Hrubieszowie wydała postanowienie o umorzeniu śledztwa w sprawie domniemanych nieprawidłowości przy remoncie kościoła i rozliczeniu dotacji. Postanowienie prokuratury nie jest jednak równoznaczne z zakończeniem sporu. Wszystko wskazuje na to, że zanim decyzja się uprawomocni, wójt gminy Trzeszczany ją zaskarży.

Mariusz Parol

Werbkowice wspierają wczesną diagnostykę raka

GMINA WERBKOWICE

W Werbkowicach trwa akcja poparcia inicjatywy utworzenia Ośrodka Wczesnego Wykrywania Raka Piersi i Jelita Grubego w Hrubieszowie. Urząd Gminy w Werbkowicach prowadzi zbiórkę podpisów pod tą inicjatywą.

Taki ośrodek znacząco poprawiłby dostęp do badań profilaktycznych, a także skrócił czas oczekiwania na diagnozę. Powinien także zwiększyć szanse na wczesne wykrycie nowotworów oraz skuteczniejsze ratowanie zdrowia i życia. Lista poparcia dla tej inicjatywy dostępna jest w sekretariacie Urzędu Gminy w Werbkowicach. Szczegółowe informacje dotyczące inicjatywy można uzyskać pod numerem telefonu: 84 696 23 80 (wew. 51).

Obecnie w Hrubieszowie działa Poradnia Onkologiczna w Samodzielnym Publicznym Zespole Opieki Zdrowotnej (SPZOZ). Poradnia zajmuje się diagnostyką i leczeniem chorób nowotworowych. Nie jest to jednak wyodrębniony „ośrodek wczesnego wykrywania raka" w potocznym rozumieniu. Placówka realizuje programy profilaktyczne (np. badania przesiewowe) oraz zapewnia konsultacje specjalistyczne. Poradnia Onkologiczna mieści się w Ambulatorium SPZOZ w Hrubieszowie (ul. Mickiewicza 2, budynek Ambulatorium). Kontakt i rejestracja pod numerami telefonów: (84) 535 33 02 oraz komórkowym 504 021 791. Poradnia czynna jest dwa razy w tygodniu (dokładne dni i godziny wymagają potwierdzenia telefonicznego). Aby umówić się na konsultację w Poradni Onkologicznej, nie jest potrzebne skierowanie.

par

eprasa.pl da54d5fc73

Na Lubelszczyźnie zwiększono pulę środków na inwestycje w zrównoważoną gospodarkę wodno-ściekową. Skorzystała na tym także gmina Mircze

Zastrzyk pieniędzy z KPO

GMINA MIRCZE

Wśród 27 dodatkowych umów na łączną kwotę blisko 107,5 mln zł na dofinansowanie z Krajowego Planu Odbudowy i Zwiększenia Odporności (KPO) może liczyć m.in. także gmina Mircze, jako jedyna z powiatu hrubieszowskiego.

– Otrzymamy dodatkowe środki z Krajowego Planu Odbudowy. Dzięki temu zainwestujemy na terenach wiejskich w zrównoważoną gospodarkę wodno-ściekową – tłumaczy marszałek województwa lubelskiego Jarosław Stawiarski.

Zwiększono pulę środków na inwestycje w zrównoważoną gospodarkę wodno-ściekową na Lubelszczyźnie. To sprawi, że zostanie zawartych dodatkowych 27 umów na łączną kwotę blisko 107,5 mln zł. W tej sytuacji na dofinansowanie będzie mogła liczyć m.in. gmina Mircze.

Województwo lubelskie otrzyma blisko 180 mln zł w ramach Krajowego Planu Odbudowy i Zwiększenia Odporności (KPO). Pula środków zwiększyła się o 107,5 mln zł. Dotyczy to realizacji inwestycji w zrównoważoną gospodarkę wodno-ściekową na terenach wiejskich Lubelszczyzny.

Jak na razie samorząd województwa lubelskiego podpisał w ramach KPO 20 umów na kwotę ponad 71 mln zł na realizację inwestycji w systemy zaopatrzenia w wodę lub odprowadzania ścieków na terenach wiejskich. Dofinansowanie otrzymało 20 samorządów z naszego regionu.

– Cieszę się, że nasze starania okazały się skuteczne i otrzymamy dodatkowe środki z KPO. Dzięki temu zainwestujemy na terenach wiejskich w zrównoważoną gospodarkę wodno-ściekową. Powstaną kolejne przydomowe oczyszczalnie ściekowe lub sieci kanalizacyjne. To podstawowe działanie gminy, jeśli chodzi o ochronę środowiska – powiedział marszałek województwa lubelskiego **Jarosław Stawiarski**.

Gmina Mircze w drugim rzucie

Dzięki zwiększonej puli środków do podziału zostanie zawartych 27 dodatkowych umów na łączną kwotę blisko 107,5 mln zł. Na dofinansowanie będzie mogło liczyć 27 samorządów gminnych z Lubelszczyzny, a wśród nich jest gmina Mircze.

Umowę na realizację zadań inwestycyjnych w gminie Mircze zawarto pod koniec sierpnia 2023 r. Dotyczy ona budowy oczyszczalni ścieków w Kryłowie, a także stacji wodociągowej oraz sieci wodociągowej w Kryłowie, Małkowie, Małkowie Kolonii i Prehoryłem. Realizacja inwestycji będzie kosztowała 13 mln zł, a dofinansowanie z KPO pokryje część kosztów budowy sieci wodociągowej. Na 29 grudnia wyznaczono termin odbioru technicznego inwestycji.

„Budowa oczyszczalni ścieków w Kryłowie oraz sieci kanalizacji sanitarnej z przyłączami w Kryłowie i Kryłowie Kolonia. Inwestycja obejmuje także budowę stacji wodociągowej w Małkowie Nowym oraz sieci wodociągowej z przyłączami w Kryłowie, Kryłowie Kolonia, Małkowie, Małkowie Nowym i Prehoryłem".

W regionie jeszcze sporo do nadrobienia

– W naborze wniosków o dofinansowanie z KPO wpłynęło aż 146 wniosków na kwotę blisko 570 mln zł. Te 180 mln zł z KPO pokrywa około 31 proc. zapotrzebowania w naszym województwie. Otrzymaliśmy drugą alokację w kraju. Poziom skanalizowania w regionie wynosi 55 proc., co pokazuje, że mamy jeszcze dużo do nadrobienia i te środki są nam bardzo potrzebne – dodał wicemarszałek województwa lubelskiego **Marek Wojciechowski**.

Maksymalna kwota pomocy wynosi 5 mln zł, natomiast minimalna wartość wsparcia to 1 mln zł. Wsparcie udzielane jest w wysokości do 100 proc. kosztów kwalifikowalnych. Efektem wykorzystania środków z KPO będzie powstanie nowych sieci wodociągowych i kanalizacyjnych o łącznej długości ponad 100 km. Ponadto planowane jest włączenie do sieci blisko 6 600 sztuk przyłączy oraz wybudowanie 500 przydomowych oczyszczalni ścieków.

par

Nowe pociągi POLREGIO

HRUBIESZÓW

Od 14 grudnia mieszkańcy Lubelszczyzny mogą korzystać z nowych połączeń kolejowych z Hrubieszowem. Przewoźnik POLREGIO uruchomił weekendowe kursy pociągów do i z Hrubieszowa.

Fot. Polregio.pl

Dodatkowe połączenia będą realizowane w każdy piątek i niedzielę, a także 6 stycznia (z wyłączeniem 4 stycznia). W piątki pociąg Regio wyjedzie z Lublina o godz. 15:54, a o godz. 18:37 dojedzie do Hrubieszowa. Natomiast z Hrubieszowa wyjedzie o godz. 19:36, po godzinie jazdy dotrze do Zawady, gdzie będzie oczekiwał na niego pociąg Regio relacji Hrebenne–Lublin, którym podróżni dojadą do stolicy Lubelszczyzny o godz. 22:56.

Natomiast w niedziele dodatkowy pociąg Regio z Hrubieszowa wyjedzie o godz. 16:19 i dojedzie do Lublina o godz. 19:01. Z kolei pociąg Regio relacji Zamość–Hrubieszów wyjedzie z Zamościa o godz. 15:01, a do Hrubieszowa przyjedzie o godz. 15:50.

Zgodnie z cennikiem, za bilety zapłacimy w przykładowych relacjach: Hrubieszów–Lublin – 29,90 zł (normalny), 18,84 zł (uczniowski), 14,65 zł (studencki). Z Werbkowic do Lublina zapłacimy 27,90 zł za bilet normalny, 17,58 zł – uczniowski oraz 13,67 zł – studencki. Za przejazd pociągiem z Hrubieszowa do Zamościa (Starówka) bilet kosztuje 15,90 zł (normalny), 10,02 zł (uczniowski) i 7,79 zł (studencki). Natomiast za przejazd z Werbkowic do przystanku Zamość Starówka zapłacimy 13,10 zł za bilet normalny, 8,25 zł za uczniowski oraz 6,42 zł za studencki.

Ceny tych biletów są stałe – inaczej niż w Intercity – i nie podlegają wahaniom rzędu nawet 30 proc. w zależności od terminu zakupu. Bilety można kupić przez Internet, w aplikacjach mobilnych albo u konduktorów w pociągach. W Lublinie można je również nabyć w kasach biletowych.

par

Zwiadowcy pamiętali o weteranach

HRUBIESZÓW

Żołnierze 2. Hrubieszowskiego Pułku Rozpoznawczego po raz kolejny włączyli się do ogólnopolskiej akcji „Paczka dla Bohatera". Zwiadowcy z Hrubieszowa pamiętali o tych, którzy poświęcali się dla Ojczyzny i z wdzięcznością okazali zasłużonym przedświąteczne wsparcie.

– Dziękujemy Bohaterom za ich służbę i niezłomność. Dziękujemy wszystkim, którzy wspierają akcję i pomagają nieść dobro dalej – tak podsumowano wzruszające bożonarodzeniowe spotkania na profilu 2. Hrubieszowskiego Pułku Rozpoznawczego na Facebooku.

W tym roku po raz 15. odbyła się bożonarodzeniowa zbiórka pod hasłem „Paczka dla Bohatera". Wydarzenie to cyklicznie organizuje Stowarzyszenie Paczka Dla Bohaterów. Jest to organizacja „non profit", która przekazuje weteranom w całości uzbierane środki.

– Podobnie jak w latach poprzednich, chcemy choć trochę wspomóc kombatantów i weteranów. Nie tylko przekazujemy im paczki świąteczne, ważne są również same odwiedziny i świąteczne spotkanie z zasłużonymi. Z doświadczenia wiemy, że taka pamięć i pomoc jest dla nich niezmiernie ważna i potrzebna. A radość, jaką sprawiają weteranom odwiedziny, życzenia, rozmowy, kartki i paczki, jest nie do opisania – mówią organizatorzy ogólnopolskiej akcji „Paczka dla Bohatera".

Wolontariusze wspierają polskich żołnierzy, weteranów, którzy walczyli na wszystkich frontach II wojny światowej, żołnierzy podziemia niepodległościowego, a także osoby represjonowane przez PRL oraz weteranów, którzy zostali ranni na misjach pokojowych.

Zbiórkę na świąteczne paczki dla bohaterów prowadzono do połowy grudnia. Zbierano artykuły spożywcze, przedmioty higieny osobistej, koce i ręczniki, ozdoby świąteczne, słodycze, a także kartki z życzeniami świątecznymi.

– Dziękujemy Bohaterom za ich służbę i niezłomność. Dziękujemy wszystkim, którzy wspierają akcję i pomagają nieść dobro dalej. Niech ta piękna tradycja trwa – dla tych, którym zawsze będziemy wdzięczni – podsumowano wzruszające bożonarodzeniowe spotkania na profilu 2. Hrubieszowskiego Pułku Rozpoznawczego na Facebooku.

par

fleszem HRUBIESZÓW

dla potrzebujących rodzin z gminy Mircze. Organizatorami są Klub GKS Andoria Mircze, Gminny Ośrodek Pomocy Społecznej oraz Gminny Ośrodek Kultury. Dary można przekazywać w GOK, Gminnej Bibliotece Publicznej, spółce MIR-EKO, a także w lokalnych sklepach: Delikatesach Centrum, Lewiatanie, Romaszko, „Nasz Sklep" w Mirczu oraz w Szychowicach. Najbardziej potrzebne są żywność długoterminowa, środki czystości, higieny osobistej oraz słodkie upominki dla dzieci.

■ **NAJPIĘKNIEJSZA BOMBKA BOŻONARODZENIOWA.** Gminna Biblioteka Publiczna i Gminny Ośrodek Kultury w Mirczu ogłosiły konkurs plastyczny dla uczniów szkół podstawowych i przedszkolaków. Zadaniem jest wykonanie bombki bożonarodzeniowej w dowolnej technice i z dowolnych materiałów. Prace będą oceniane w trzech kategoriach wiekowych. Termin składania prac upływa 23 grudnia, a rozstrzygnięcie konkursu nastąpi 15 stycznia. Prace zostaną zaprezentowane na wystawie pokonkursowej w GBP w Mirczu.

Uchanie

■ **ZADBALI O PRĄD W SYTUACJACH KRYZYSOWYCH.** Gmina Uchanie zakupiła trzy nowe mobilne agregaty prądotwórcze o mocy 64 kW oraz 11 kW. Sprzęt zwiększy możliwości reagowania w sytuacjach kryzysowych, zapewniając ciągłość działania najważniejszych instytucji oraz wsparcie mieszkańców podczas przerw w dostawie prądu. Zakup kosztował 241,5 tys. zł i został dofinansowany z Programu Ochrony Ludności i Obrony Cywilnej na lata 2025-2026.

Werbkowice

■ **DEBATA NAD PRZYSZŁOROCZNYM BUDŻETEM GMINY.** 18 grudnia (czwartek) o godz. 9:00 w sali konferencyjnej Gminnego Ośrodka Kultury w Werbkowicach przy ul. Józefa Piłsudskiego 2 odbędzie się sesja Rady Gminy Werbkowice. Radni rozpatrzą projekt uchwały budżetowej na 2026 rok oraz zapoznają się z opiniami Regionalnej Izby Obrachunkowej dotyczącymi uchwały i możliwości sfinansowania deficytu budżetowego.

■ **325 tys. zł na dowóz niepełnosprawnych uczniów.** Rozstrzygnięto konkurs ofert na dowóz niepełnosprawnych uczniów z Gminy Werbkowice do placówek oświatowych w przyszłym roku. Dowozem niepełnosprawnych dzieci do placówek oświatowych w Zamościu oraz opieką podczas przewozów zajmie się Stowarzyszenie Pomocy Dzieciom Niepełnosprawnym „Krok za krokiem" w Zamościu. Na realizację tego zadania stowarzyszeniu przyznano dotację w wysokości prawie 140,3 tys. zł. Natomiast dowóz dzieci niepełnosprawnych do placówek oświatowych w Hrubieszowie i Alojzowie wraz z zapewnieniem opieki podczas tych przewozów to zadanie dla Polskiego Stowarzyszenia na Rzecz Osób z Niepełnosprawnością Intelektualną – Koło w Werbkowicach. Na realizację tego zadania stowarzyszenie otrzyma dotację w wysokości prawie 185 tys. zł.

par

eprasa.pl da54d5fc73

fleszem TOMASZÓW LUB.

WIECZÓR KOLĘD I PASTORAŁEK „Z KOLĘDĄ U MATKI BOŻEJ". Zespół Obdarowani zaprasza mieszkańców Tomaszowa Lubelskiego i okolic na wyjątkowy wieczór kolęd i pastorałek, który odbędzie się 28 grudnia o godz. 18 w Sanktuarium Matki Bożej Szkaplerznej. Podczas wydarzenia artyści wystąpią w tradycyjnym składzie, wzbogaconym o sekcję rytmiczną, prezentując świąteczny repertuar w nastrojowej, bożonarodzeniowej oprawie. Spotkanie „Z kolędą u Matki Bożej" będzie okazją do wspólnego kolędowania i chwili wyciszenia w wyjątkowej atmosferze kończącego się roku.

SPRAWDŹ, CZY ZNASZ... Biblioteka Pedagogiczna w Zamościu – Filia w Tomaszowie Lub. zaprasza uczniów klas 7 i 8 szkół podstawowych do udziału w Wojewódzkim Konkursie Czytelniczym „Czy znasz…?". To konkurs dla młodzieży z całego woj. lubelskiego, mający na celu rozwijanie pasji czytelniczych oraz promowanie współczesnej literatury młodzieżowej. Uczestnicy sprawdzą swoją wiedzę z czterech książek: „Alanna: pierwsza przygoda" **Tamory Pierce**, „Krypta trzech mistrzów" **Marcina Przewoźniaka**, „Sezon na zielone kasztany" Barbary Kosmowskiej oraz „Willa: dziewczyna z Mrocznej Jamy" Roberta Beatty'ego. Pierwszy etap konkursu odbędzie się 28 stycznia 2026 roku, etap regionalny zaplanowano na 4 lutego, a finał wojewódzki na 11 lutego. Zgłoszenia przyjmowane są do 21 stycznia 2026 roku pod adresem e-mail: konkursy@bipe.pl. Dodatkowe informacje można uzyskać telefonicznie pod numerem 84 638 49 39 wewnętrzny 23 lub 25, a szczegółowy regulamin konkursu jest dostępny na stronie internetowej www.bipe.pl.

Gmina Tomaszów Lub.

MIKOŁAJKOWE PACZKI OD EDP RENEWABLES. 9 grudnia wójt **Marzena Czubaj-Gancarz** oraz dyrektor GOK w Podhorcach, **Kamila Lebieda**, odwiedziły placówki oświatowe w Majdanie Górnym, Przeorsku i Łaszczówce, aby przekazać dzieciom świąteczne paczki, m.in. ze słodyczami, przygotowane przez firmę EDP Renewables. Mikołajkowe podarunki od firmy EDP Renewables stały się już tradycją w gminie Tomaszów Lubelski. Co roku wywołują u dzieci wiele radości i wprowadzają je w przedświąteczny nastrój. Wójt dziękuje przedsiębiorstwu za współpracę i serce wkładane w działania na rzecz lokalnej społeczności.

NIE MA JAK TAKIE WARSZTATY. Jak robić ozdoby, m.in. świąteczne, używając kleju i serwetek? Jak pięknie ozdobić pierniki? Uczniowie z gminy Tomaszów Lubelski już wiedzą. Biblioteka w Majdanie Górnym zorganizowała bezpłatne świąteczne warsztaty, w których uczestniczyli uczniowie klasy 4 i 5 ze Szkoły Podstawowej w Majdanie Górnym. Towarzyszyli im opiekunowie oraz wójt Marzena Czubaj-Gancarz. Uczestnicy warsztatów poznali metodę decoupage, a następnie dekorowali pierniki. Warsztaty były realizowane przez Stowarzyszenie Liderki Gminy Tomaszów Lubelski w ramach projektu „Nie ma jak u babci!".

Wszędzie błoto, które stwarza niebezpieczeństwo dla kierowców. To przez budowę drogi

Drogi toną w błocie. Mieszka

BEŁŻEC/LUBYCZA KRÓL.

– To jest koszmar – narzekają mieszkańcy oraz władze gmin Lubycza Królewska i Bełżec na utrudnienia związane z budową S17. Są dni, że na drogach nie widać asfaltu ani kostki, ponieważ rozlewa się na nich gruba warstwa błota, często zmieszanego z cementem. Mieszkańcy są w stanie przeboleć problem estetyczny, ale nie mogą zaakceptować faktu, że naraża się ludzi na niebezpieczeństwo. Za stan drogi odpowiedzialny jest jej wykonawca. Po naszej interwencji burmistrz Lubyczy poinformował, że firma oczyściła drogi, ale temat nie jest załatwiony, bo budowa potrwa jeszcze dwa lata.

Ludzie rozumieją, że ziemia nanosi i nawozi się na drogi, ale proszą o ich regularne i częste sprzątanie. Fot. Nadesłane

Wszystkie drogi na odcinku od Bełżca do przejścia granicznego w Hrebennem są zabłocone i to bardzo. Nie mówimy o jakimś małym problemie. Dotyczy to wszystkich dróg: krajowych, powiatowych i gminnych, ponieważ samochody wwożą błoto na kołach dalej – mówi nam **Marek Łuszczyński**, burmistrz Lubyczy Królewskiej.

Wszędzie błoto!

Burmistrz tłumaczy, że problem estetyczny to jedno. Wiadomo, że samochody po każdym przejeździe są brudne. Wcale nie jest łatwo je doczyścić. Błoto nieraz zmieszane jest z cementem, którego odłamki rysują lakier i szyby. Ale przede wszystkim problem polega na narastającym zagrożeniu.

Burmistrz mówi, że skarżą się nawet zawodowi kierowcy z wieloletnim doświadczeniem.

– Przecież przy takiej pogodzie, jaka jest dzisiaj (rozmawialiśmy we wtorek, 9 grudnia – dop. red.), gdy pada deszcz, droga hamowania znacznie się wydłuża, a panowanie nad samochodem jest trudniejsze. Na takiej nawierzchni, jaką mamy tutaj, najłatwiej o niebezpieczeństwo i tragedię, nawet przy obowiązującym ograniczeniu prędkości – mówi Marek Łuszczyński.

– Problem jest poważny i myślę, że to nie jest już złośliwość ludzi, że dzwonią, piszą i mówią o tym. Ja również zgłaszam, że jest to poważny problem dla mieszkańców gmin Lubycza i Bełżec – dodaje.

– Dbałość firmy o to, aby drogi były czyszczone, jest niewystarczająca. Są jezdnie, na których ziemi jest po kostki. Czasem jadę i zastanawiam się, czy to droga gruntowa, czy tu był asfalt. Dziwię się, że policja do tej pory nie reaguje – zauważa burmistrz Lubyczy.

Gmina Lubycza nie posiada na wyposażeniu czyszczarki. Musiałaby płacić za jej wypożyczenie. Burmistrz w sprawie zanieczyszczenia dróg prosił o interwencję zarówno wykonawcę S17 – firmę Budimex, jak i Zarząd Dróg Powiatowych w Tomaszowie. O oczyszczenie dróg na terenie gminy Bełżec stale prosi też wójt Bełżca.

– Z kierownikiem Budimexu spotykamy się raz w tygodniu. Obiecali zakup nowej szczotki do czyszczenia. Próbują nad tym panować – mówi **Mateusz Jarosz**, wójt gminy Bełżec.

Ciężarówki na poboczu, kierowcy na jezdni

Błoto to jedno, kolejną zmorą miejscowych są kolejki ciężarówek oczekujących na wjazd do Ukrainy.

Seniorzy chcą do siebie

GMINA JARCZÓW

Małżeństwo seniorów z Wierszczycy marzy o powrocie do swojego domu. Niestety, nie jest to takie proste. Rodzina twierdzi, że nie stać jej na remont budynku, w którym ogień wyrządził poważne szkody. Wnuczka pogorzelców założyła internetową zbiórkę, licząc na to, że uda się zebrać choć część pieniędzy, za które można byłoby kupić dziadkom mały, modułowy domek.

W akcji gaśniczej wzięło udział dwudziestu kilku strażaków.

25 listopada nad ranem w jednym z domów w Wierszczycy wybuchł pożar. W budynku przebywali właściciele – starsze małżeństwo.

– Gdy się obudzili, zauważyli dym. Dziadzio zaczął szukać jego źródła, ale zaraz ogień buchnął do ich pokoju – mówi **Angelika Milczuk**, wnuczka seniorów.

Strażacy bardzo szybko przybyli na miejsce. Pierwsi byli druhowie z gminy: OSP Jarczów, OSP Gródek i OSP Wierszczyca. Wsparcie zapewnili też strażacy z PSP. Na podwórku znajdował się sprawny hydrant, co również pomogło w akcji. Gdyby nie tak sprawne działania, pewnie nie udałoby się uratować tyle dobytku – ogień rozprzestrzeniłby się na drewniany dom i strawił go w całości. A tak wiele udało się ocalić.

Po pożarze właściciele domu trafili na obserwację do szpitala. Okazało się, że mieli dużo szczęścia – wyszli z tego bez uszczerbku na zdrowiu. Zamieszkali u córki, wnuczki i pozostałych członków rodziny.

W ubiegłym tygodniu z naszą redakcją skontaktowała się Angelika Milczuk. Poinformowała, że założyła zbiórkę dla dziadków i poprosiła o jej nagłośnienie.

Na stronie zbiórki znajduje się krótki opis:

„Część domu spłonęła razem z ich dobytkiem. Uszkodzenia są znaczne i niestety remont jest zbyt kosztowny – przekracza nasze możliwości finansowe, dlatego chcemy w jego miejsce postawić mały domek modułowy. Pokój, kuchnia, łazienka. Małe, ale własne. By ostatnie lata życia przeżyli godnie i u siebie, tak jak tego chcą. Pieniądze z ubezpieczenia pokryją część kosztów, a resztę musimy dozbierać. Obecnie mieszkają z nami i mają wszystko, co potrzeba, ale bardzo chcą wracać".

Angelika Milczuk dodaje, że dziadkowie wciąż powtarzają, iż chcą wrócić do siebie. Gdyby ktoś chciał im w tym pomóc, zbiórka na stronie internetowej zrzutka.pl nosi nazwę „Daj nadzieję po pożarze – zbuduj nowy dom!".

wd

Wnuczka właścicieli tego domu mówi, że rodziny nie stać na remont.

Betlejemskie Światło Pokoju

Za sprawą Harcerzy ZHP Betlejemskie Światło Pokoju dotarło na granicę z Ukrainą.

POWIAT TOMASZOWSKI

Betlejemskie Światło Pokoju ponownie trafiło do powiatu tomaszowskiego za sprawą harcerzy ZHP, zostało też przekazane sąsiadom z Ukrainy.

W Urzędzie Gminy Susiec płomień przekazali druhowie z 29. WDH „Bursztynowy Szlak" z Majdanu Sopockiego wraz z zastępczynią komendanta Hufca ZHP Tomaszów Lubelski, phm. **Katarzyną Koper**. Światło odebrali wójt **Zbigniew Naklicki** oraz sekretarz **Tomasz Skroban**. Betlejemskie Światło Pokoju trafiło także do miasta Tomaszów Lubelski i pozostałych gmin.

11 grudnia, w obecności wicestarosty tomaszowskiego **Jarosława Korzenia**, burmistrza Tomaszowa Lubelskiego **Wojciecha Żukowskiego** oraz burmistrza Lubyczy Królewskiej **Marka Łuszczyńskiego**, nasi harcerze przekazali ogień – symbol pokoju i pojednania – ukraińskim skautom oraz przedstawicielom tamtejszych samorządów.

Płomień z Betlejem będzie w najbliższych dniach przekazywany kolejnym instytucjom i mieszkańcom regionu. **wd**

Ogień jest znakiem pokoju.

eprasa.pl da54d5fc73

ekspresowej S17

ńcy mają tego dość!

Kiedyś pojazdy stały przed granicą, teraz nie mogą ze względu na zakaz zatrzymywania się. Kolejki tworzą się na trasie dalej. Najczęściej są od Bełżca do Lubyczy, a czasem są tak długie, że można je spotkać w Dąbrowie Tomaszowskiej, a nawet w Tarnawatce-Tartak. Zmotoryzowani użytkownicy drogi uskarżają się na to, że kierowcy chodzą po jezdni jak „święte krowy" i trzeba na nich uważać. Nie wszyscy zakładają kamizelki odblaskowe.

– Czasem kierowcy ciężarówek, którzy chcą ominąć inną ciężarówkę w kolejce, po prostu wyjeżdżają, nie zwracając uwagi, czy innym pojazdom jedzie się drogą. Włączają kierunkowskaz w ostatniej chwili i jadą – opowiada burmistrz Marek Łuszczyński.

Policja trzyma rękę na pulsie

Tomaszowska policja pilnuje tematu kolejek do odprawy w Hrebennem. W razie potrzeby organizowane są wzmożone patrole. Komendant jest na bieżąco informowany o długości kolejki i czasie oczekiwania do odprawy. 9 grudnia ruch na DK17 odbywał się płynnie.

– Na chwilę obecną brak kolejki do odprawy na przejście graniczne Hrebenne – Rawa Ruska, brak utrudnień w ruchu na odcinku Bełżec – Hrebenne. Weekendami kolejki do przejścia zwykle się wydłużają. Na początku listopada w kolejce znajdowało się blisko 300 samochodów ciężarowych, a czas oczekiwania do odprawy wynosił około 25 godzin – informuje mł. asp. **Aneta Brzykcy**, rzecznik prasowy Komendy Powiatowej Policji w Tomaszowie Lubelskim.

Zdaniem niektórych kierowców na czas budowy S17 przejście powinno ograniczyć wjazd dużych samochodów, a problem sam by się rozwiązał. Jednak takie rozwiązanie niosłoby inne, niezadowalające skutki. Trzeba więc dbać o bezpieczeństwo własne i innych.

– Codziennie policjanci patrolują DK17 i kontrolują odcinek Bełżec – Hrebenne w systemie zmianowym od 6 rano do północy. Mandaty są nakładane w przypadku ujawnienia wykroczeń – informuje mł. asp. **Aneta Brzykcy**.

Rzeczniczka KPP Tomaszów dodaje, że w ostatnim czasie na odcinku DK17 Bełżec – Hrebenne nie odnotowano kolizji czy wypadków. Przypomina, że na trasie Lubycza Królewska – Hrebenne obowiązuje ograniczenie prędkości do 50 km/h, zakaz wyprzedzania oraz zakaz zatrzymywania.

„Wezwaliśmy wykonawcę, by zintensyfikował działania"

Zaraz po rozmowie z władzami gmin Bełżec i Lubycza Królewska zwróciliśmy się do inwestora S17 – Generalnej Dyrekcji Dróg Krajowych i Autostrad oddział w Lublinie oraz do wykonawcy inwestycji – firmy Budimex – z pytaniami dotyczącymi utrzymania czystości dróg. Poinformowaliśmy też o skargach kierowców. Następnego dnia burmistrz Marek Łuszczyński zadzwonił z dobrą wiadomością, że firma posprzątała drogi w Lubyczy. Oby tylko nie była to jednorazowa akcja, lecz aby o oczyszczaniu dróg pamiętano stale. Budowa potrwa przecież jeszcze dwa lata.

Rzecznik prasowy GDDKiA Lublin na koniec tygodnia odpowiedział na naszą wiadomość, w której czytamy:

„Za utrzymanie w czystości pasa drogowego DK17 (w tym jezdni i chodników) odpowiedzialny jest wykonawca. Wezwaliśmy wykonawcę, by zintensyfikował działania związane z bieżącym czyszczeniem nawierzchni, a także by zwiększył ilość sprzętu czyszczącego. Staramy się, by utrudnienia związane z budową były jak najmniej uciążliwe. Z uwagi na toczące się prace prosimy kierowców o ostrożność i wolniejszą jazdę. Efektem tych prac będzie bezpieczna droga ekspresowa z drogami lokalnymi i nowoczesną infrastrukturą towarzyszącą, co wpłynie na poprawę komfortu i szybkości podróżowania" – pisze **Łukasz Minkiewicz** z GDDKiA Lublin.

Odcinek do terminala na koniec

Rzecznik przypomina, że budowa drogi ekspresowej S17 między węzłem Piaski Wschód a granicą z Ukrainą w Hrebennem jest podzielona na dziewięć odcinków o łącznej długości 115 km. Na sześciu z nich GDDKiA ma podpisane umowy z wykonawcami, a zaawansowanie prac jest różne, co wynika z terminu podpisania umów oraz uzyskania decyzji o zezwoleniu na realizację inwestycji drogowej (ZRID).

Obecnie w budowie są odcinki między węzłami Zamość Południe – Tomaszów Lubelski Północ oraz Tomaszów Lubelski Południe – Hrebenne.

– Wszystkim zależy na tym, by wykorzystać pogodę i zrealizować jak najwięcej prac, póki jest ona sprzyjająca. Szacujemy, że prace na tych dwóch odcinkach zakończą się w 2027 roku – zaznacza **Łukasz Minkiewicz**.

Dodaje, że GDDKiA spodziewa się uzyskania decyzji ZRID dla odcinka Zamość Południe – Tomaszów Lubelski (18,5 km).

– W tym roku złożyliśmy wnioski do wojewody lubelskiego o wydanie decyzji ZRID dla odcinków Piaski Wschód – Łopiennik (16,3 km), Krasnystaw – Izbica (18,8 km) oraz Izbica – Zamość Sitaniec (9,9 km). Ogłosiliśmy też przetargi na zaprojektowanie i budowę odcinków Łopiennik – Krasnystaw oraz Zamość Sitaniec – Zamość Wschód – wylicza **Łukasz Minkiewicz**.

Ostatnią częścią S17 będzie ok. dwukilometrowy odcinek trasy w okolicach Hrebennego, prowadzący do planowanego terminala na granicy z Ukrainą. Dokumentacja projektowa dla tego fragmentu jest w trakcie opracowywania.

wd

I Festiwal Zimowy w Majdanie Górnym

GM. TOMASZÓW LUBELSKI

6 grudnia w hali sportowej w Majdanie Górnym odbył się I Festiwal Zimowy „Piłka Kręci Lubelskie", wydarzenie sportowe skierowane do najmłodszych adeptów piłki nożnej. W festiwalu uczestniczyła wójt Gminy Tomaszów Lubelski, Marzena Czubaj-Gancarz, która wspierała młodych zawodników podczas sportowych zmagań.

W turnieju udział wzięły zespoły z kilku powiatów.

Organizatorem turnieju „Piłka Kręci Lubelskie" był Lubelski Związek Piłki Nożnej, a współorganizatorami – Klub Sportowy Pogoń 96 Łaszczówka oraz Gmina Tomaszów Lubelski. Na parkiecie rywalizowały drużyny kategorii Skrzat G1, czyli dzieci z roczników 2019-2020.

W turnieju udział wzięły zespoły z kilku powiatów: Gryf Gmina Zamość, FA Biłgoraj I, Andoria Mircze, Pogoń 96 Łaszczówka I, Szyszylia Tarnoszyn, FA Biłgoraj II, Ultimate Siennica Różana, Tomasovia, Pogoń 96 Łaszczówka II oraz Huragan Hrubieszów.

Oprócz sportowej rywalizacji uczestnicy mogli liczyć na wyjątkowy świąteczny akcent. W trakcie wydarzenia dzieci odwiedził Święty Mikołaj, który obdarował wszystkich upominkami, wprowadzając najmłodszych w radosny, świąteczny nastrój.

Na zakończenie festiwalu każdy zawodnik otrzymał pamiątkowy medal. Wręczyli je: wójt gminy Tomaszów Lubelski **Marzena Czubaj-Gancarz**, wiceprezes ds. finansowych LZPN **Tomasz Bondyra**, prezes GKS Pogoń 96 **Zbyszek Jeruzal** oraz członek Zarządu LZPN **Jerzy Bojko**.

wd

Spotkanie z archeologią i historią grodu Czerwień

TYSZOWCE

17 grudnia w Tyszowcach odbędzie się spotkanie poświęcone historii regionu i najnowszym publikacjom związanym z dawnym grodem Czerwień. Wszystkich zainteresowanych zapraszają Burmistrz Robert Bondyra, Uniwersytet Rzeszowski oraz Miejsko-Gminna Biblioteka Publiczna im. Konfederacji Tyszowieckiej.

Gośćmi wydarzenia będą dr hab. prof. Marcin Wołoszyn oraz dr Katarzyna Radziwiłko, związani z Uniwersytetem Rzeszowskim i badaniami w rejonie Czerwienia. W programie znalazły się dwa wydarzenia skierowane do różnych odbiorców.

Pierwsze z nich, przeznaczone dla dzieci, odbędzie się o godz. 11 w Szkole Podstawowej im. Jana Kilińskiego w Tyszowcach. Naukowcy zaprezentują komiks „Kołatek z Czerwienia", który w przystępnej i atrakcyjnej formie przybliża najmłodszym historię średniowiecznego grodziska. Publikacja powstała w ramach działań popularyzujących archeologię oraz lokalne dziedzictwo.

Drugie spotkanie zaplanowano na godz. 16 w Samorządowym Centrum Kultury w Tyszowcach przy ul. 3 Maja 36. Tym razem zaprezentowana zostanie książka „Czermno-Czerwień 981-2025. Archeologia – pasja – społeczność lokalna, czyli SWOI – SWOIM". Publikacja podsumowuje wieloletnie badania archeologiczne oraz współpracę naukowców z lokalną społecznością.

W wydarzenia zaangażowane są m.in. Instytut Archeologii Uniwersytetu Rzeszowskiego, Stowarzyszenie ARKA Tyszowce, Stowarzyszenie Czermno-Gród Czerwień oraz partnerzy międzynarodowi, w tym Leibniz-Institut für Geschichte und Kultur des östlichen Europa.

Wstęp na oba spotkania jest wolny. Organizatorzy zachęcają mieszkańców oraz wszystkich zainteresowanych historią regionu do udziału w wydarzeniu. **wd**

fleszem TOMASZÓW LUB.

GRATULACJE DLA MŁODYCH RODZICÓW. Dzieci w Polsce rodzi się coraz mniej, dlatego warto cieszyć się z każdego nowego mieszkańca. Z takiego założenia wychodzi m.in. gmina Tomaszów Lubelski. Wójt Marzena Czubaj-Gancarz co kilka miesięcy organizuje spotkania z rodzicami i ich maluszkami, aby poznać bliżej swoich nowych mieszkańców, a także pogratulować mamom i tatom. Tym razem spotkała się z nimi 8 grudnia i przy okazji wręczyła symboliczne upominki.

Gmina Lubycza Król.

NOCNY TURNIEJ SIATKÓWKI. Tomaszowskie Stowarzyszenie Sportowe Kudłaty wraz z burmistrzem Lubyczy Królewskiej, **Markiem Łuszczyńskim**, zapraszają wszystkich miłośników siatkówki do udziału w Nocnym Sylwestrowym Turnieju Piłki Siatkowej o Puchar Burmistrza Lubyczy Królewskiej. Wydarzenie odbędzie się 27 grudnia 2025 roku w hali sportowej Szkoły Podstawowej im. gen. Nikodema Sulika w Lubyczy Królewskiej. Patronat honorowy nad turniejem objęli Wojewódzki Związek Piłki Siatkowej w Lublinie oraz Fundacja Rozwoju Lubelskiej Siatkówki im. Tomasza Wójtowicza. Organizatorzy przygotowali pulę nagród rzeczowych o wartości 3 tysięcy złotych. Liczba miejsc w turnieju jest ograniczona, dlatego zainteresowane drużyny proszone są o jak najszybszy kontakt pod numerem telefonu 696 430 463.

Gmina Telatyn

MŁODZIEŻ NA PODSUMOWANIU PROJEKTU SYNERGI@. 5 grudnia w Bełżycach odbyło się uroczyste podsumowanie projektu Synergi@ JST&NGO, realizowanego przez Gminę Bełżyce we współpracy z Fundacją Rozwoju Gospodarki i Innowacji im. Eugeniusza Kwiatkowskiego. Wydarzenie zgromadziło samorządowców, przedstawicieli organizacji pozarządowych oraz młodzież z różnych gmin regionu. W spotkaniu uczestniczyła również trzyosobowa delegacja młodzieży z Gminy Telatyn: **Dorota Gala**, **Karolina Skiba** i **Lena Lepionka**, którym towarzyszyła opiekunka, **Elżbieta Matwiejczuk**. Podczas wydarzenia podsumowano najważniejsze działania zrealizowane w ramach projektu Synergi@, obejmującego m.in. szkolenia, warsztaty i inicjatywy aktywizujące młodych mieszkańców województwa. Zaprezentowano portal Wlubelskim.pl. W trakcie wręczono także nagrody i wyróżnienia osobom szczególnie zaangażowanym w działalność społeczną, wolontariat i rozwój lokalnych wspólnot. Jednym z centralnych punktów spotkania była debata pt. „Młodzi, a samorząd terytorialny". Prelegenci opowiadali o swoich doświadczeniach w pracy na rzecz samorządu, wyzwaniach towarzyszących działalności publicznej oraz możliwościach rozwoju dla młodego pokolenia. Podzielili się również praktycznymi wskazówkami dotyczącymi zaangażowania obywatelskiego i budowania lokalnych inicjatyw. Po części oficjalnej uczestnicy spotkania zostali zaproszeni na poczęstunek. Wydarzenie zwieńczył koncert duetu Guzik & Chołomiej.

wd

eprasa.pl da54d5fc73

fleszem BIŁGORAJ

MISTRZOWIE CZYTANIA. 28 listopada w bibliotece szkolnej Zespołu Szkół Budowlanych i Ogólnokształcących odbyła się kolejna edycja Powiatowego Konkursu Pięknego Czytania. W tym roku uczniowie klas pierwszych z biłgorajskich szkół średnich prezentowali fragmenty utworów Stefana Żeromskiego. Zmagania uczestników oceniało jury w składzie: **Małgorzata Tyburska** – kierownik Biblioteki Pedagogicznej w Zamościu, Filia w Biłgoraju, **Maria Szeliga** – dyrektor Miejskiej i Powiatowej Biblioteki Publicznej w Biłgoraju oraz **Małgorzata Sławek** – nauczycielka języka polskiego. W czasie obrad jury życiorys i twórczość pisarza przybliżyła **Natalia Czachorowska** – bibliotekarz z MiPBP w Biłgoraju. Jury przyznało I miejsce **Maciejowi Szczepańskiemu** (ZSBiO), II miejsce – **Nikoli Miśkowiak** (I LO im. ONZ), III miejsce – **Oliwii Majcher** (I LO im. ONZ), **Zofii Szopa** (ZSZiO), a wyróżnienia otrzymali: **Katarzyna Mazur** (ZSZiO), **Gabriela Mróz** (KLO), **Michał Radomski** (KLO), **Zuzanna Bielak** (ZSBiO), **Amelia Bielańska** (RCEZ) oraz **Maja Malec** (RCEZ).

„WYJŚCIE Z KLASĄ". Powiat biłgorajski podpisał umowę na realizację przedsięwzięcia Ministra Edukacji Narodowej pod nazwą „Wyjście z klasą". Uczniowie będą uczestniczyć m.in. w spektaklach teatralnych, przedstawieniach operowych i operetkowych, koncertach, wystawach oraz w wyjściach do instytucji naukowych i centrów edukacji połączonych z warsztatami edukacyjno-kulturalnymi. Projekt ma na celu uatrakcyjnienie procesu edukacyjnego dzieci i młodzieży poprzez umożliwienie im aktywnego uczestnictwa w kulturze, poznawanie miejsc pamięci i dziedzictwa narodowego oraz osiągnięć nauki, a także rozwijanie kompetencji społecznych, kulturowych i twórczych. Całkowita wartość zadania to ponad 119 tys. zł, tyle wynosi również dofinansowanie.

Goraj

BĘDĄ LEPIĆ GARNKI. Projekt mający na celu remont pomieszczenia i wyposażenie wnętrza przeznaczonego na pracownię ceramiczną w Gminnym Ośrodku Kultury w Goraju dobiegł końca. Pod koniec listopada zakupiono meble: regały, taborety, szafę metalową do przechowywania akcesoriów i narzędzi do pracy w ceramice, dwa fotele wypoczynkowe oraz dwa stanowiska dla osób ze szczególnymi potrzebami – dwa biurka elektryczne z ruchomymi blatami oraz dwa krzesła. Pracownia ceramiczna znajduje się na I piętrze GOK-u, w pomieszczeniu z antresolą. We wcześniejszym etapie projektu wykonano prace projektowe i remontowe. W lipcu przeprowadzono remont pomieszczenia przeznaczonego na pracownię, obejmujący pomalowanie ścian, wymianę progu w celu dostosowania do potrzeb osób ze szczególnymi potrzebami, prace hydrauliczne

Andrzej Szarlip: „Nasze działania realizowane są zgodnie z przepisami prawa, terminowo i profesjonalnie"

Wojewoda potwierdza, że skarga jest bezzasadna

POW. BIŁGORAJSKI

Starosta biłgorajski Andrzej Szarlip został oskarżony przez siedmiu wójtów i burmistrzów o przewlekłość procedur, brak współpracy oraz niewywiązywanie się z zobowiązań. Kilka tygodni temu radni powiatowi uznali zażalenia za bezzasadne. Teraz potwierdził to również wojewoda lubelski, stwierdzając brak dowodów na nieprawidłowości w działaniach starosty.

Starosta Andrzej Szarlip

Przypomnijmy, 15 września wójtowie i burmistrzowie z powiatu biłgorajskiego zorganizowali konferencję prasową, na której poinformowali o złożeniu skargi na starostę biłgorajskiego **Andrzeja Szarlipa**. Podkreślili, że ich działania nie mają charakteru politycznego, lecz wynikają z troski o dobro mieszkańców oraz potrzeby usprawnienia współpracy między samorządami gminnymi a powiatem.

Trzy zarzuty

W skardze samorządowcy wskazali trzy zasadnicze problemy, które – ich zdaniem – uzasadniały konieczność podjęcia działań wobec starosty. Pierwszym z nich jest rażące wydłużanie procedur administracyjnych prowadzonych przez Starostwo Powiatowe w Biłgoraju, co utrudnia realizację inwestycji i naraża gminy na straty związane z utratą środków zewnętrznych. Drugim problemem jest brak właściwej współpracy między powiatem a gminami, mimo deklaracji starosty o gotowości do współdziałania. Samorządowcy twierdzili również, że starostwo kierowało zawiadomienia do instytucji kontrolnych przeciwko gminom, co według nich stanowiło formę nacisku i zjawisko bez precedensu. Trzecim podniesionym problemem było niewywiązywanie się przez starostę z wcześniejszych zobowiązań i ustaleń, co podważa zaufanie do administracji publicznej oraz utrudnia stabilną współpracę.

Skarga oficjalnie wpłynęła do Starostwa Powiatowego w Biłgoraju 17 października i była rozpatrywana przez Komisję Skarg, Wniosków i Petycji. W wyniku przeprowadzonego postępowania komisja uznała, że skarżący nie przedstawili wystarczających dowodów potwierdzających podnoszone zarzuty – ani w zakresie przewlekłości procedur, ani w obszarze współpracy powiatu z gminami, ani w odniesieniu do niewywiązywania się ze zobowiązań. Komisja poinformowała także, że w jednej ze spraw wskazanych przez burmistrza Tarnogrodu toczy się postępowanie administracyjne, które zostało przekazane wojewodzie lubelskiemu. W związku z ustaleniami komisja przedstawiła projekt uchwały uznającej skargę za niezasadną, która następnie trafiła pod głosowanie radnych. Ostatecznie skarga została odrzucona.

Działania są prawidłowe

Do skargi odniósł się także wojewoda lubelski w kwestii podnoszonego rażącego wydłużania procedur administracyjnych. Z upoważnienia wojewody, **Aneta Ciesielczuk**, zastępca dyrektora Wydziału Infrastruktury, poinformowała, że nie stwierdzono rażącego wydłużenia procedur administracyjnych prowadzonych przez Starostwo Powiatowe. Nie wykazano również, aby działania wydłużające procedury miały charakter nagminny, powtarzający się i ciągły. Skarga została uznana za bezzasadną.

W piśmie podkreślono, że prawidłowość postępowania organu starosty jest każdorazowo weryfikowana w toku postępowań administracyjnych, m.in. poprzez prawo inwestora do odwołania lub wniesienia ponaglenia.

– Nasze działania realizowane są zgodnie z przepisami prawa, terminowo i profesjonalnie. Dotyczy to zarówno samorządów, firm i instytucji, jak i osób fizycznych – mieszkańców Ziemi Biłgorajskiej – podkreśla starosta Andrzej Szarlip. Dodaje, że organy administracji publicznej – Rada Powiatu oraz wojewoda lubelski – nie stwierdziły nieprawidłowości. **ez**

Piękno powiatu oczami artystów

BIŁGORAJ

W Młodzieżowym Domu Kultury w Biłgoraju odbyło się uroczyste podsumowanie XXV Powiatowego Konkursu Plastycznego „Historia – Pamięć – Człowiek" oraz wernisaż wystawy pokonkursowej. Zaprezentowane prace ukazały piękno powiatu biłgorajskiego i osobiste spojrzenie uczestników na lokalną historię.

Nagrodzeni w najmłodszej kategorii wiekowej.

Piosenka „Powrócisz tu" w wykonaniu **Milenki Jargieło** otworzyła uroczyste podsumowanie XXV Powiatowego Konkursu Plastycznego „Historia – Pamięć – Człowiek" oraz wernisaż wystawy pokonkursowej. Jak podkreśliła **Joanna Łukaszczyk**, rozpoczynając wydarzenie, utwór ten doskonale wpisał się w przesłanie tegorocznej edycji – „Pamiętam, skąd jestem – powiat biłgorajski".

– Prezentowane tutaj prace mają dla młodych artystów szczególne znaczenie. Urokliwe zakątki, charakterystyczne budowle, miejsca bliskie sercu – wszystko to przywołuje obraz naszego powiatu – mówiła, witając serdecznie wszystkich obecnych, a w szczególności twórców, ich rodziców, opiekunów oraz przyjaciół.

Następnie głos zabrała **Urszula Demucha**, dyrektor Młodzieżowego Domu Kultury, która podkreśliła wyjątkowość zaprezentowanych dzieł.

– Ogromnie cieszy nas, że te piękne prace tak trafnie oddają ducha miejsca, w którym żyjemy – miasta i powiatu splecionych z historią. Wszystko to przepięknie się ze sobą łączy. Dziękuję młodym artystom oraz nauczycielom i opiekunom, którzy potrafią poprowadzić, zainspirować i pomóc przelać myśl na papier. Dzięki temu możemy podziwiać te wyjątkowe obrazy. Gratuluję wszystkim wyróżnionym i nagrodzonym i życzę, abyście nie poprzestawali na tym. Niech Wasza twórczość wciąż budzi emocje i zachwyt – mówiła. Dodała, że uwielbia wszystkie wernisaże odbywające się w MDK-u.

– Cieszy mnie, że co roku możemy liczyć na stałe grono twórców i nauczycieli, którzy pamiętają o naszych konkursach – dodała.

W skład jury tegorocznej edycji konkursu weszli: **Kamil Łukasik** – plastyk Biłgorajskiego Centrum Kultury, **Dorota Buczek** – nauczycielka Zespołu Szkół Specjalnych w Biłgoraju i specjalistka z zakresu historii sztuki oraz **Anna Wachowicz** z Wydziału Oświaty, Kultury, Sportu i Turystyki Starostwa Powiatowego. Komisja dokonała oceny prac w kilku kategoriach wiekowych, przyznając nagrody, wyróżnienia oraz kwalifikacje do wystawy.

W najmłodszej kategorii (klasy I-III szkoły podstawowej) nagrodzeni zostali: **Julia Tworek**, **Diana Głuszczak**, **Vanessa Joy Sobaszek** oraz **Mikołaj Kulanica** – wszyscy związani z Młodzieżowym Domem Kultury w Biłgoraju. Jury przyznało również wyróżnienia **Idze Nalepie**, **Darii Harasim**, **Marcelinie Kwaśniak** oraz **Adrianowi Farionowi**. Do wystawy zakwalifikowano osiem prac autorstwa **Julii Różańskiej**, **Nikoli Sawickiej**, **Michaliny Dyniec**, **Blanki Borsuk**, **Natalii Fusiarz**, **Marty Ziętek**, **Idy Szwed** oraz **Alicji Bielak**.

W kolejnej kategorii wiekowej (klasy IV-VI szkoły podstawowej) komisja przyznała trzy nagrody. Otrzymały je: **Nikola Lipiec** z PSP w Potoku Górnym oraz **Martyna Krajewska** i **Antonina Kryń** – reprezentujące MDK Biłgoraj. Wyróżnienia trafiły do **Hanny Bosak**, **Łucji Wróbel** i **Gabrieli Radawiec**. Do wystawy zakwalifikowano sześć prac młodych artystów: **Wiktora Kozioła**, **Alicji Szpindy**, **Małgorzaty Kuczyńskiej**, **Emilii Skubis**, **Zofii Tutki** oraz **Dawida Fedeca**.

Wśród najstarszych uczniów szkół podstawowych wszystkie nagrody zdobyły uczestniczki z Młodzieżowego Domu Kultury: **Roksana Mussor**, **Liliana Surmacz** oraz **Weronika Zań**. Wyróżnienie otrzymała **Weronika Stec**. Komisja zakwalifikowała także cztery prace do wystawy pokonkursowej: **Kornelii Bździuch**, **Natalii Gontarz**, **Adama Szubiaka** i **Mileny Kity**.

W kategorii najstarszej, obejmującej uczniów szkół średnich, nagrodzeni zostali: **Aleksandra Gmyz**, **Stanisław Pindor** oraz **Izabela Pogorzelec**. Wyróżnienia przyznano pięciu uczestniczkom, wśród których znalazły się: **Antonina Grabowska**, **Maja Czop**, **Lena Kanty**, **Alicja Psiuk** oraz **Aleksandra Dyniec**. **ez**

eprasa.pl da54d5fc73

Będą zjeżdżalnie, strefa relaksu i sala fitness

Basen bliżej nowoczesności

BIŁGORAJ

Prace przy drugim etapie modernizacji Krytej Pływalni w Biłgoraju przebiegają zgodnie z założonym harmonogramem. Nie odnotowano żadnych opóźnień, a planowany termin oddania obiektu do użytku wciąż zakładany jest na połowę przyszłego roku.

Będzie to jedyny basen w powiecie biłgorajskim.

Modernizacja pływalni to jeden z największych projektów inwestycyjnych realizowanych obecnie przez Powiat Biłgorajski. Po zakończeniu obu etapów prac obiekt stanie się nowoczesnym, w pełni funkcjonalnym kompleksem o powierzchni użytkowej około 3 760 m kw. oraz powierzchni lustra wody przekraczającej 620 m kw. Jak podkreślił starosta **Andrzej Szarlip**, inwestycja została przygotowana tak, aby sprostać współczesnym standardom sportowym, rekreacyjnym i architektonicznym.

Strefa rekreacyjna

W ramach drugiego etapu, którego umowę podpisano w listopadzie 2024 r., prowadzona jest rozbudowa pływalni od strony ulicy Cegielnianej. Powstaje tam nowoczesna bryła wejściowa z przestronnym holem, recepcją i kasami. Trwa także kompleksowa przebudowa oraz wyposażanie hali basenu pływackiego.

Jednym z ważnych elementów modernizacji jest stworzenie nowej strefy rekreacyjnej, w której docelowo znajdzie się saunarium obejmujące saunę suchą i parową. Równocześnie powstaje sala fitness o powierzchni blisko 93 m kw., a także bufet i nowoczesne szatnie dostosowane do potrzeb osób z niepełnosprawnościami.

Saunarium będzie zlokalizowane w miejscu dawnego zaplecza szatniowo-sanitarnego przy hali rekreacyjnej. Kontynuowane są także prace nad ukończeniem zjeżdżalni wodnych oraz połączeniem strefy basenu sportowego z rekreacyjną, co usprawni komunikację i funkcjonalność całego kompleksu.

Nowy parking

Istotnym elementem inwestycji jest również zagospodarowanie terenu wokół budynku. Powstaje nowy parking, zatoka autobusowa przy ulicy Cegielnianej, a także przestrzeń zieleni i elementy małej architektury, które podniosą estetykę i użyteczność otoczenia.

Całkowity koszt modernizacji obejmującej oba etapy to około 60 mln zł. Przedsięwzięcie jest realizowane przy wkładzie własnym Powiatu, wynoszącym jedynie około 10 procent wartości projektu. Tylko na drugi etap pozyskano 23,1 mln zł dofinansowania, w tym 15 mln zł z Programu Polski Ład, 5,1 mln zł z Rządowego Funduszu Inwestycji Lokalnych oraz 3 mln zł z Funduszu Rozwoju Kultury Fizycznej.

ez

Dyskusja na argumenty

BIŁGORAJ

2 grudnia w Biłgorajskim Centrum Kultury odbył się emocjonujący finał IX Mistrzostw Debat Oksfordzkich, zorganizowanych przez Biłgorajską Telewizję Kablową.

Finaliści debaty oksfordzkiej.

W decydującym starciu o tytuł Mistrzów Debaty zmierzyły się drużyny reprezentujące Zespół Szkół Budowlanych i Ogólnokształcących oraz Zespół Szkół Leśnych. Po merytorycznej, pełnej pasji i emocji dyskusji zwyciężyła drużyna ZSBiO, zdobywając jednocześnie zaszczytny tytuł „Liderów Przyszłości 2025".

Finałowa debata toczyła się wokół niezwykle aktualnej tezy: „Młodzi Polacy mają moralny obowiązek pozostać w kraju po zakończeniu edukacji, by osiągnąć pełny potencjał zawodowy i ekonomiczny." Oba zespoły zaprezentowały wysoki poziom argumentacji, jednak to właśnie uczniowie z „Budowlanki" przekonali jury swoją precyzją, spójnością i kulturą wypowiedzi.

W drużynie propozycji ZSBiO wystąpili: **Natalia Stadnicka**, **Maxymilian Tarnowski**, **Aleksandra Chyl** oraz **Natalia Buczko**. Z kolei drużynę opozycji – Zespół Szkół Leśnych – reprezentowali: **Kacper Kyc**, **Paweł Sajewicz**, **Patryk Jagodziński** i **Michał Soja**. Nad przebiegiem debaty i oceną wystąpień czuwała Loża Ekspertów, w której zasiedli: aktorka, reżyserka i pedagog **Alicja Jachewicz-Szmidt**, aktor i muzyk **Witold Dąbrowski** – zastępca dyrektora Ośrodka „Brama Grodzka – Teatr NN" w Lublinie – oraz prawnik **Maciej Gębala**, specjalista od argumentacji i wystąpień w sali sądowej.

Zwycięska drużyna ZSBiO otrzymała nagrodę główną w wysokości 5 000 zł, ufundowaną przez firmę Model. Drużyna z Zespołu Szkół Leśnych, zdobywając drugie miejsce, otrzymała po 500 zł dla każdego ucznia – nagrody te ufundował Starosta Biłgorajski **Andrzej Szarlip**. Dodatkowo wiceminister rolnictwa i rozwoju wsi, **Małgorzata Gromadzka**, przyznała finalistom nagrodę specjalną w postaci wycieczki do Sejmu RP.

Podczas wydarzenia wręczono również wyróżnienia indywidualne. Nagrodę Burmistrza Miasta Biłgoraja, **Wojciecha Glenia**, otrzymała **Aleksandra Chyl** z ZSBiO. Tytuł „Lidera wśród Mówców", wraz z nagrodą w postaci kursu językowego (fundator – **Agata Granda**, „Szkoła Języka Obcego"), powędrował do **Natalii Stadnickiej** z tej samej szkoły. Wyróżnienie „Najmocniejsze Ogniwo", obejmujące roczny kurs przedmiotowy, otrzymał **Damian Przytuła** z RCEZ (fundator – **Joanna Kupczak**, Akademia Ucznia). Z kolei miano „Mistrza Kultury Słowa" zdobył **Michał Gozdecki** z I LO im. ONZ (fundatorzy – **Marta i Mariusz Polowy**).

Finał debat był nie tylko pokazem umiejętności retorycznych, lecz także dowodem na dojrzałość, odpowiedzialność i kulturę dyskusji młodych ludzi. Uczestnicy pokazali, że potrafią prowadzić logiczną wymianę argumentów, zachować spokój i szacunek wobec oponentów, a także prezentować własne stanowisko w sposób świadomy i przemyślany. Młodzi ludzie po raz kolejny udowodnili, że nie boją się wyzwań, a ich wiedza, zaangażowanie i odwaga stanowią fundament dobrze prowadzonego dialogu i świadomego obywatelstwa.

ez

Zamiast piasku trawa

BIŁGORAJ

Zima ogranicza możliwości treningów na świeżym powietrzu, dlatego radny Paweł Jednacz zwrócił uwagę na niewykorzystywane boisko do piłki plażowej przy Zalewie „Bojary" i zaproponował jego modernizację na tradycyjne boisko trawiaste. Miasto jednak oceniło, że zmiana nie jest konieczna, wskazując na dostępne już obiekty sportowe w okolicy oraz wysokie koszty ewentualnej przebudowy.

Radny Rady Miasta Biłgoraja, **Paweł Jednacz**, zwrócił się do władz miasta z interpelacją dotyczącą zmiany nawierzchni boiska do piłki nożnej plażowej przy Zalewie „Bojary" na nawierzchnię trawiastą, przystosowaną do tradycyjnej gry w piłkę nożną. W uzasadnieniu podkreślił, że obecne boisko jest rzadko wykorzystywane przez mieszkańców, głównie z powodu niszowego charakteru piłki plażowej w Polsce oraz krótkiego sezonu gry w naszym klimacie. Zwrócono uwagę, że tradycyjna piłka nożna cieszy się większą popularnością wśród dzieci, młodzieży i dorosłych, a zmiana nawierzchni mogłaby zwiększyć dostępność obiektu sportowego dla lokalnej społeczności oraz uzupełnić ofertę treningową w okresie remontu boisk przy Ośrodku Sportu i Rekreacji.

Radny wskazał również, że prace związane ze zmianą nawierzchni byłyby możliwe do przeprowadzenia przy wsparciu miejskich jednostek organizacyjnych i spółek podległych miastu, a piasek z boiska mógłby zostać wykorzystany ponownie na plaży. Zaznaczył, że inwestycja mogłaby przyczynić się do lepszego zagospodarowania przestrzeni publicznej oraz zwiększenia aktywności fizycznej mieszkańców osiedla „Bojary".

W odpowiedzi na interpelację burmistrz miasta, **Wojciech Gleń**, poinformował, że boisko do piłki plażowej powstało w ramach projektu „Kompleksowe zagospodarowanie turystyczne Zalewu Bojary" przy wsparciu środków unijnych w ramach RPO WL na lata 2007–2013. Obiekt, jako jedyny w regionie, od początku cieszy się popularnością zarówno wśród grup zorganizowanych, jak i rodzin z dziećmi, w coraz dłuższym okresie ciepłych i suchych dni. Ponadto władze miasta zwróciły uwagę, że trwają starania, aby piłka nożna plażowa znalazła się w programie igrzysk olimpijskich.

Miasto oceniło, że zamiana nawierzchni piaskowej na trawiastą byłaby obecnie zbędna i zbyt kosztowna. Konieczne byłoby wykonanie dodatkowej infrastruktury, takiej jak automatyczne nawadnianie, oświetlenie czy odpowiednie ogrodzenie, a prace wymagałyby udziału specjalistycznej firmy. W odpowiedzi podkreślono również, że w pobliżu Zalewu „Bojary" znajdują się ogólnodostępne boiska trawiaste przy OSiR oraz przy szkołach, które zapewniają komfort gry przez większą część roku, w tym dla grup młodzieżowych i szkółek piłkarskich.

Ostatecznie władze miasta uznały, że zmiana nawierzchni boiska przy Zalewie „Bojary" nie jest w tym momencie konieczna, a obecna infrastruktura w pełni odpowiada potrzebom lokalnej społeczności oraz planom rozwoju sportowego w tej części miasta.

ez

fleszem BIŁGORAJ

z wymianą zlewu oraz dostosowanie instalacji elektrycznej do wymagań pieca ceramicznego. W sierpniu zakupiono elektryczny piec i elektryczne koła garncarskie. Wszystkie prace i zakupy zostały zrealizowane w ramach Programu Infrastruktura Domów Kultury, w ramach którego GOK pozyskał 50 tys. zł dofinansowania. Pracownia ceramiczna zacznie działać od 2026 roku. Zajęcia planowane są dla różnych grup wiekowych.

Księżpol

SZKOŁA BEZ BARIER. Gmina Księżpol zakończyła realizację projektu „Poprawa dostępności budynków oświatowych na terenie MOF Biłgoraja", współfinansowanego ze środków unijnych. Dzięki pozyskanemu wsparciu dostosowano Szkołę Podstawową im. Jana Pawła II w Księżpolu, tworząc przestrzeń w pełni przyjazną i dostępną dla wszystkich uczniów, w tym osób z niepełnosprawnościami. Realizacja inwestycji miała na celu poprawę równego dostępu do edukacji oraz zwiększenie komfortu i bezpieczeństwa wszystkich użytkowników budynku. Prace objęły dwa kluczowe obszary: dostępność architektoniczno-budowlaną oraz dostępność informacyjno-komunikacyjną. Całkowita wartość inwestycji wyniosła blisko 2 mln zł.

Tarnogród

DZIAŁAJĄ W KRĘGU DZIEDZICTWA. 10 grudnia, w ramach realizacji przez Tarnogrodzki Ośrodek Kultury projektu „W kręgu dziedzictwa kulturowego", podopieczni Środowiskowego Domu Samopomocy w Tarnogrodzie, młodzież z Zespołu Szkół Kształcenia Rolniczego im. Wincentego Witosa w Różańcu oraz dzieci ze Szkoły Podstawowej im. Marii Curie-Skłodowskiej w Tarnogrodzie uczestniczyli jako widzowie w obrzędzie tradycyjnej Wigilii. Przygotowania do świątecznej kolacji, wystrój całej izby oraz wigilijne zwyczaje zaprezentował publiczności Zespół Obrzędowy „Czeremcha" z Gromady w spektaklu „Pamiętna Wigilia". Widzowie mogli zobaczyć, jak wyglądają przygotowania do uroczystej kolacji, poznać tradycyjne obrzędy, usłyszeć zapomniane kolędy oraz spróbować tradycyjnych wigilijnych potraw. Po spektaklu odbył się wykład prof. **Katarzyny Smyk** pt. „Tradycje bożonarodzeniowe w drodze na listę UNESCO". Zebrana młodzież mogła usłyszeć o zapomnianych zwyczajach bożonarodzeniowych, o historii związanej z wyborem daty Świąt Bożego Narodzenia oraz o tradycyjnych, wigilijnych wróżbach. Warto zapamiętać fakt, że w tym roku trzy państwa – Polska, Litwa i Ukraina – wystąpiły wspólnie o wpisanie Wigilii Bożego Narodzenia na listę niematerialnego dziedzictwa kulturowego UNESCO jako źródła przekazywanej wiedzy, tradycji i wartości.

ez

eprasa.pl da54d5fc73

Tablice. Polakom mają przypominać o dawnych sąsiadach, Niemcom mają ruszyć sumienia

Żydzi tu kiedyś mieszkali, należy im się pamięć

W Jarczowie kiedyś Żydzi stanowili większość mieszkańców. Na urzędzie gminy umieszczono tablicę, która o nich przypomina. Jej odsłonięcie zorganizowano 18 listopada 2025 roku.

19 listopada 2025 roku odbyło się odsłonięcie tablicy w Łaszczowie. Tutaj także przed wojną Żydzi stanowili nawet 90 proc. wszystkich mieszkańców.

Prof. Sabina Bober, marszałek Jarosław Stawiarski i bp Mieczysław Cisło wykonują nieocenioną pracę w kwestii upamiętnień Żydów w województwie lubelskim. Fot. Pracownia Studiów nad Holokaustem Żydów Polskich i Europejskich KUL

LUBELSKIE

W województwie lubelskim pojawia się coraz więcej tablic upamiętniających Żydów. Zgodziły się na nie miejscowości takie jak Tomaszów Lubelski, Biała Podlaska, Chełm, a ostatnio także Jarczów i Łaszczów w powiecie tomaszowskim. Czy są potrzebne? Marszałek Jarosław Stawiarski, profesor Sabina Bober i biskup Mieczysław Cisło nie mają co do tego wątpliwości. Mówią zgodnie, że pamięć o ludziach, którzy byli częścią polskiej kultury i życia naszych przodków, a których Niemcy zamordowali w „sposób przemysłowy" w czasach drugiej wojny światowej, to nasz moralny obowiązek.

Trzy lata temu marszałek województwa lubelskiego **Jarosław Stawiarski** zainaugurował całoroczne obchody 80-lecia Akcji Reinhardt w naszym województwie. Otworzył też wtedy Oddział Upamiętniania Ofiar Martyrologii w Urzędzie Marszałkowskim Województwa Lubelskiego, którego kierownikiem została prof. **Sabina Bober** z Katolickiego Uniwersytetu Lubelskiego.

Ludzie zapominają

W jednej z rozmów z dr. **Grzegorzem Figielem**, zastępcą dyrektora ds. merytorycznych Wojewódzkiej Biblioteki Publicznej w Lublinie, marszałek opowiadał, że prof. Bober powiedziała mu któregoś razu, że w Polsce mało upamiętnia się Polaków narodowości żydowskiej. Jego, jako historyka, bardzo uderzyła ta niesprawiedliwość.

„Zderzając te informacje, które są w przestrzeni medialnej, że nagle ktoś obwinia Polaków o Holokaust, ktoś obwinia Polaków o sprawczość zbrodni, zacząłem myśleć, żeby to na nowo przypomnieć, bo Akcja Reinhardt, która rozpoczęła się w 1942 roku, była za przyzwoleniem całej elity niemieckiej. Żydzi na całym świecie zostali pozbawieni wszelkich praw i rozpoczęto przemysłowe ludobójstwo i o tym ludzie zapominają" – mówił w wywiadzie marszałek.

Między innymi od takich przemyśleń i rozmów z prof. Bober się zaczęło. Z inicjatywy Jarosława Stawiarskiego powstał program „Pamięć jest naszym obowiązkiem", którego celem jest upamiętnienie ofiar Akcji Reinhardt w postaci tablic pamiątkowych, umieszczanych w miejscowościach województwa lubelskiego, w których przed wojną zamieszkiwali Żydzi. Do dzisiaj odsłonięto 54 tablice (docelowo ma ich być 124).

W powiecie bialskim tablice znajdują się już w: Białej Podlaskiej (ul. Janowska 27), Międzyrzecu Podlaskim (plac Jana Pawła II), Konstantynowie (ul. Kardynała Stefana Wyszyńskiego 2), Łomazach (ul. Małobrzeska), Rossoszu (ul. Batalionów Chłopskich 53), Janowie Podlaskim (ul. Bialska 6A), Terespolu (ul. Wojska Polskiego 132), a w Kodniu jest w trakcie realizacji.

W powiecie chełmskim tablice znajdują się w: Chełmie (ul. Kopernika 1), Siedliszczu (ul. Szpitalna 15), Rejowcu (ul. Wiktoryna Zalewskiego 1), Sawinie (ul. Rynek 4), Dorohusku (ul. Niepodległości 50). Niebawem gotowa będzie tablica dla miejscowości Ruda-Huta.

W powiecie tomaszowskim tablice możemy zobaczyć w Tomaszowie Lubelskim (ul. Zamojska 2), Lubyczy Królewskiej (ul. Jana III Sobieskiego 6), Jarczowie (ul. Piłsudskiego 3), Łaszczowie (ul. Krótka 2). W produkcji jest już tablica dla Tyszowiec.

Natomiast w powiecie zamojskim tablice mają tylko Krasnobród (ul. 3 Maja 36) i Zwierzyniec. W trakcie realizacji są tablice dla Zamościa i Grabowca. Ponoć na dobrej drodze jest też Szczebrzeszyn.

To pierwszy w Polsce tak szeroki i systemowy projekt upamiętniania społeczności żydowskich – również tych w mniejszych miejscowościach, gdzie nie zachował się żaden materialny ślad po dawnych mieszkańcach.

Moralna misja

W listopadzie tego roku uroczystości odsłonięcia tablic odbyły się m.in. w Jarczowie i Łaszczowie (powiat tomaszowski).

– Takiej ilości składanych kwiatów przez delegacje dawno nie widziałam – komentuje uroczystość w Łaszczowie prof. **Sabina Bober**.

Nie kryje zadowolenia z faktu, że udział w odsłonięciu wzięły nie tylko władze gminy na czele z burmistrzem **Mariuszem Zającem**, ale też poczty sztandarowe Liceum Ogólnokształcącego w Łaszczowie, Szkoły Podstawowej w Zimnie i Steniatynie, Zespołu Szkolno-Przedszkolnego w Łaszczowie, Armii Krajowej oraz OSP Łaszczów i OSP Podlodów. Modlitwę za pomordowanych Żydów z Łaszczowa odmówili ks. biskup **Mieczysław Cisło**, polski chazan **Symcha Keller** oraz ks. proboszcz **Krzysztof Świta**.

Tak samo chwali organizację uroczystości w Jarczowie i wójta **Tomasza Tyrkę**.

– To jedyny samorządowiec, który sam zgłosił się po tablicę, gdy tylko dowiedział się o takiej akcji – mówi prof. Bober.

Na odsłonięcie tablicy w Jarczowie przyszła młodzież z dyrekcją i nauczycielami, swoją obecnością zaszczycili ksiądz proboszcz **Tomasz Turek**, radni, mieszkańcy oraz poczty sztandarowe.

Brak otwartości i argumenty „nie na miejscu"

Ale żeby nie kreować zbyt różowego obrazu, trzeba opowiedzieć też o trudnościach tej akcji.

Prof. Bober jest autorką książki „Pamięć jest naszym obowiązkiem. Upamiętnianie Żydów na terenie województwa lubelskiego". Zgłębiając historię Holocaustu, przeprowadziła niezliczoną ilość rozmów z mieszkańcami regionu. Mówi, że ludzie nie mają problemu z tablicami – to samorządowcy czasem nie zezwalają na ich umieszczenie.

– Istnieje jednak taki margines. Przykładowo burmistrz Annopola powiedział, że nigdy nie powiesi żadnej żydowskiej tablicy – mówi prof. Sabina Bober. – Czasem mamy problemy z ulokowaniem tablicy – dodaje.

Wyjaśnia, że tablica jest niewielkich rozmiarów. Założeniem akcji jest upamiętnienie Żydów i edukowanie współczesnych mieszkańców czy turystów o akcji Reinhardt. Aby tablica spełniała swoje zadanie, musi być umieszczona w miejscu często uczęszczanym. Nie na cmentarzu – tam można zrobić inne upamiętnienie, nie w krzakach czy w zasłoniętym miejscu. Ma być widoczna, zaciekawić, pozostać w pamięci. Symbolicznie należy się jej centrum miejscowości, bo Żydzi mieszkali kiedyś w centrach, rzadko na uboczach. Problemy z umieszczeniem tablicy są także w Kurowie.

– Tablicę przywieszono najpierw bez naszej konsultacji na cmentarzu, w krzakach, gdzie prawie nikt nie chodzi. Zabraliśmy tablicę i jest problem z wyznaczeniem dla niej miejsca. Na urzędzie miasta burmistrz absolutnie jej nie chce, twierdząc, że przeciwni temu są radni. Wskazałam ośrodek zdrowia, przy wejściu. Też nie ma na to zgody – tłumaczy prof. Bober. Podobny problem jest w Puławach.

– Tablicę przyjął prezydent Puław, wyrażając chęć upamiętnienia społeczności żydowskiej. Nie ma jednak gdzie powiesić tablicy, natomiast odpowiednie budynki są w rękach starościny puławskiej, która powiedziała, że absolutnie nie powiesi żadnej żydowskiej tablicy – dodaje profesor.

Przykład bliżej nas – Zwierzyniec (powiat zamojski).

– W Zwierzyńcu jest problem, bo pani burmistrz sama umieściła tablicę na kamieniu. Jest niby na placu przed urzędem miasta, ale w takim miejscu, że jest kompletnie niewidoczna. Prosiłam ją, żeby przeniosła tablicę i żeby odbyło się uroczyste odsłonięcie, ale nie doszłyśmy do porozumienia.

Takie przyjmowanie tablic profesor uważa za działanie „na odczepkę".

Próbują dotrzeć

Nad opornymi samorządowcami „pracują" nie tylko prof. Bober, ale też marszałek i bp **Mieczysław Cisło**. Niedawno w Lublinie zaproszono samorządowców na spotkanie, podczas którego biskup tłumaczył, że pamięć to nasz chrześcijański obowiązek.

– My jako chrześcijanie mamy bardzo głęboko zakodowaną dbałość o miejsca pochówku naszych bliskich. Dbamy o cmentarze, o groby. Czasem zapominamy, że Żydzi to byli nasi sąsiedzi. Oni tu już nikogo nie mają, więc jest to nasz moralny obowiązek – nas chrześcijan, nas sąsiadów – żeby o te miejsca zadbać. Żydzi zostawili nam ogromne bogactwo i ta tablica to taka namiastka, taki dług wdzięczności. To jest tylko tablica, ale dla niektórych może „aż" tablica – tłumaczył biskup Mieczysław Cisło.

Po tym spotkaniu wielu samorządowców zgodziło się przyjąć i umieścić tablice w swoich miejscowościach. Pojedynczy włodarze pozostają jednak nieugięci – to m.in. wójtowie Aleksandrowa, Trzebieszowa, Sławatycz, Starego Brusa, Skierbieszowa oraz burmistrz Annopola.

Prof. Sabina Bober ma nadzieję, że przy okazji nadchodzących Świąt Bożego Narodzenia samorządowcy jeszcze przemyślą swoją decyzję i zdecydują się uczcić pamięć swoich sąsiadów, zamordowanych podczas Holocaustu przez Niemców.

Tora z Wisznic

Są takie momenty, które wynagradzają trudności całej inicjatywy – małe cuda. Zdarzył się taki w Wisznicach (powiat bialski), gdzie po 80 latach Tora z synagogi „odnalazła się".

„Niemcy po zajęciu Wisznic chcieli zbeszcześcić synagogę. W ostatniej chwili Żydzi wynieśli Torę i dali ją na przechowanie zaufanemu Polakowi. Po jego śmierci księga nadal była u niego przechowywana, prawdopodobnie na strychu. Gdy córka [Polaka, który ją przechował] dowiedziała się, że wójt organizuje odsłonięcie naszej tablicy ku czci wisznickich Żydów, postanowiła mu ją przekazać. Tak więc inicjatywa marszałka Jarosława Stawiarskiego stała się impulsem do tego, że Tora wróciła na swoje miejsce – nie do synagogi, bo jej nie ma, ale do centrum miasteczka, które przed wojną tętniło życiem jej żydowskich mieszkańców" – opisuje na profilu Pracownia Studiów nad Holokaustem Żydów Polskich i Europejskich nasza rozmówczyni.

Wioletta Dudek-Ruszel

eprasa.pl da54d5fc73

TV PROGRAM

16 – 22.12.2025

kronika TYGODNIA piszemy lepiej dajemy więcej

Dom Gucci

Polsat, niedziela 21.12, godz. 20.00

Mediolan, 1978 rok. Wnuk założyciela domu mody Gucci, 25-letni Maurizio, poślubia ambitną i kochającą luksus Patrizię Reggiani. Młodej kobiecie udaje się zdobyć sympatię teścia, Rodolfo, który z początku nie krył oburzenia decyzją syna. Z czasem nabiera też ona przekonania, iż w sposobie zarządzania słynną firmą powinny zajść zmiany, które przywróciłyby jej dawną świetność. Postawa Patrizii napotyka jednak opór zarówno anachronicznego Rodolfo i jego brata Aldo, jak i utracjusza Paolo. Kieruje więc ona decyzjami męża, który pozbawiony jest instynktu biznesmena. Po śmierci Rodolfo, kiedy Maurizio przejmuje większość udziałów w firmie, ich małżeństwo trawi już poważny kryzys. W końcu mężczyzna porzuca Patrizię dla dużo młodszej kobiety. Gdy na dodatek przyznaje żonie za niskie - jej zdaniem - alimenty, ta decyduje się podjąć drastyczne kroki.

W starym, dobrym stylu

TVN, sobota 20.12, godz. 22.15

Nowy Jork. Willie i jego najlepsi przyjaciele, Joe oraz Al, z niepokojem odkrywają, że ich fundusz emerytalny został nagle zlikwidowany. To jednak nie koniec fatalnych wieści. Drugi z nich za niecałe trzydzieści dni straci mieszkanie, które dzieli wraz z córką Rachel oraz wnuczką Brooklyn, ponieważ rata kredytu hipotecznego wzrosła trzykrotnie. Z kolei Willie otrzymuje niepomyślną diagnozę lekarską: cierpi na niewydolność nerek i jak najszybciej potrzebuje przeszczepu. Umrze, jeśli nie zdobędzie gotówki na kosztowną operację. Zdesperowani mężczyźni postanawiają działać, ponieważ nie zamierzają być ciężarem dla swoich najbliższych. Wpadają na pomysł napadu na bank, którego władze ponoszą odpowiedzialność za zaistniałą sytuację. Joe układa szczegóły planu. Początkowo wizja złamania prawa przeraża seniorów. Zmieniają zdanie dopiero wtedy, kiedy dowiadują się, że ta sama instytucja finansowa zamierza zagarnąć ich emerytury.

Listy do Julii

TVP 2, sobota 20.12, godz. 22.05

Sophie marzy o karierze pisarki. Wkrótce ma poślubić energicznego kucharza Victora, który chciałby otworzyć własną włoską restaurację. Na razie zabiera swoją narzeczoną w podróż do Włoch. W Weronie bez reszty pochłaniają go poszukiwania pomysłów i inspiracji do wymarzonej knajpy. Pozostawiona sama sobie, rozczarowana Sophie w pojedynkę zwiedza rodzinne miasto szekspirowskich bohaterów Romea i Julii. Dociera na plac, na którym według angielskiego poety mieszkała Julia. Tam, niemający szczęścia w miłości zostawiają przyczepione do muru listy, w których żalą się na swój los i proszą o radę najsłynniejszą kochankę wszech czasów. Młoda Amerykanka znajduje list z 1957 roku i postanawia na niego odpowiedzieć.

Co się zdarzyło w Las Vegas

TVP 1, niedziela 21.12, godz. 21.25

Nowy Jork. Beztroski Jack Fuller (Ashton Kutcher) zostaje zwolniony z firmy przez własnego ojca. Z kolei młodą i energiczną brokerkę, Joy McNally (Cameron Diaz), porzuca narzeczony, Mason. Oboje zamierzają szukać zapomnienia w Las Vegas. Przez pomyłkę hotelowy system komputerowy umieszcza parę w tym samym pokoju. Jack i Joy postanawiają jednak wspólnie spędzić wieczór i dobrze się bawić. Nazajutrz ze zgrozą uświadamiają sobie, że wzięli ślub. Zaszokowani chcą jak najszybciej rozpocząć procedurę rozwodową.

Odważna

TVN, niedziela 21.12, godz. 23.20

Nowy Jork. Dziennikarka radiowa Erica Bain wiedzie spokojne życie. Pewnego wieczoru podczas spaceru z psem w Central Parku ona i jej narzeczony David Kirmani zostają napadnięci przez grupę mężczyzn. Ciężko ranna kobieta traci przytomność i budzi się w szpitalu. Tam dowiaduje się o śmierci ukochanego i zaginięciu psa. Długa rekonwalescencja pozwala Erice odzyskać zdrowie, ale jej życie zmienia się nieodwracalnie. W zmagającej się z lękiem kobiecie stopniowo jednak rodzi się siła i pragnienie wymierzenia sprawiedliwości. Po raz pierwszy Bain używa pistoletu w obronie własnej. Potem zaczyna szukać zemsty za śmierć ukochanego. Nocami snuje się po zaułkach miasta i zabija napotkanych na swojej drodze bandytów.

© www.telepress24.com telepress24@gmail.com

TVP 1

7.00 Transmisja Mszy Świętej
7.30 Kościół z bliska
8.00 Serwis Info, Pogoda
8.20 Zaraz wracam (54) – serial
9.00 Ranczo s.III (35) – serial
10.00 Komisarz Alex (51) – serial
11.00 Ojciec Mateusz (24) – serial
12.00 Serwis Info
12.10 Agrobiznes
12.40 Magazyn Rolniczy
12.55 Kanada – sztuka przetrwania na dzikiej północy
14.00 Wichrowe wzgórze (319) – serial
15.00 Serwis Info
15.15 Reporterzy – magazyn
15.35 Gra słów. Krzyżówka
16.05 Dziedzictwo (777) – serial
17.00 Teleexpress, Pogoda
17.30 Jaka to melodia?
18.10 Klan (4618) – telenowela
18.45 Akacjowa 38 (769) – serial
19.30 Program informacyjny 19.30
19.55 Pytanie dnia
20.10 Sport, Pogoda
20.30 Zaraz wracam (55) – serial
21.10 Reguła milczenia – dramat, USA, reż. Robert Redford, wyk. Robert Redford, Shia LaBeouf, Julie Christie, Sam Elliot (HIT)
23.20 Złodziej w hotelu – film fabularny, USA, reż. Alfred Hitchcock, wyk. Cary Grant, Grace Kelly, John Williams, Charles Vanel
1.10 Wykrywacz kłamstw
1.35 Cudownie ocalony – komedia, reż. Janusz Zaorski, wyk. Marian Opania, Ewa Kasprzyk
3.20 Grace księżna Monako – film obyczajowy, Włochy, Belgia

TVP 2

4.35 Na dobre i na złe (935) – serial
5.30 M jak miłość (1656) – serial
6.25 Świadectwo w miłości
6.55 Barwy szczęścia (3277) – serial
7.30 Pytanie na śniadanie
11.45 Rosół polski
12.30 Koło fortuny – teleturniej
13.15 Miłość i nadzieja (354) – serial
14.05 Va Banque (1013) – teleturniej
14.35 Na sygnale (805) – Złe wychowanie – serial
15.05 La Promesa – pałac tajemnic (293) – serial
15.50 Przepis dnia
16.00 Koło fortuny – teleturniej
16.35 Familiada – teleturniej
17.20 Miłość i nadzieja (355) – serial
18.15 Va Banque (1014) – teleturniej
18.50 Jeden z dziesięciu – teleturniej
19.25 Barwy szczęścia (3277) – serial
19.55 Przepis dnia
20.05 Barwy szczęścia (3278) – serial
20.40 Kulisy serialu
20.55 M jak miłość (1898) – serial
21.55 Na sygnale (807) – Zabawa w doktora – serial
22.25 Magazyn Ekspresu Reporterów
23.30 33 sceny z życia – dramat, reż. Małgorzata Szumowska, wyk. Julia Jentsch, Peter Gantzler, Maciej Stuhr, Małgorzata Hajewska, Andrzej Hudziak, Iza Kuna, Rafał Maćkowiak (HIT)
1.20 Nadzieja – film fabularny, Norwegia, reż. Maria Sodahl, wyk. Andrea Hovig, Stellan Skarsgard, Eirik Hallert
3.40 W pułapce kliknięć. ciemna strona cyfrowego świata
4.40 Zakończenie dnia

POLSAT

6.00 Nowy dzień
8.30 Malanowski i Partnerzy
9.30 Trudne sprawy
10.30 Trudne sprawy
11.30 Gliniarze
14.40 Dlaczego ja?
15.50 Wydarzenia, Pogoda
16.20 Interwencja
16.30 Na ratunek 112
17.00 Gliniarze
18.00 Pierwsza miłość
18.50 Wydarzenia, Sport, Pogoda
19.15 Gość Wydarzeń

19.55 Szklana pułapka – film sensacyjny, USA, 1988, reż. John McTiernan, wyk. Bruce Willis, Bonnie Bedelia, Alan Rickman, Alexander Godunov, Devoreaux White, Paul Gleason (HIT)
22.50 Krwawa profesja – dramat sensacyjny, USA, 2002, reż. Clint Eastwood, wyk. Clint Eastwood, Wanda De Jesus, Dylan Walsh, Jeff Daniels, Anjelica Huston, Tina Lifford, Paul Rodriguez, Gerry Becker
1.10 To dopiero początek – komedia, USA, 2017, reż. Ron Shelton, wyk. Morgan Freeman, Tommy Lee Jones, Rene Russo, Joe Pantoliano, Glenne Headly, Elizabeth Ashley, Jane Seymour
3.10 Nasz nowy dom

TVN

5.40 Uwaga!
5.55 Ukryta prawda
6.50 Kuchenne rewolucje – program kulinarno - rozrywkowy
7.45 Dzień Dobry TVN
11.25 Kuchenne rewolucje – program kulinarno - rozrywkowy
13.35 Ukryta prawda
16.50 Szpital św. Anny
17.55 Detektywi
19.00 Fakty, Sport, Pogoda
19.55 Uwaga!
20.10 Doradca smaku – Stek bavette
20.15 Na Wspólnej – serial

20.55 Włoska robota – film sensacyjny, USA, Francja, Wielka Brytania 2003, reż. F. Gary Gray, wyk. Mark Wahlberg, Charlize Theron, Donald Sutherland, Jason Statham, Seth Green (HIT)
23.15 Gliniarz z Beverly Hills II – komedia, USA 1987, reż. Tony Scott, wyk. Eddie Murphy, Judge Reinhold, John Ashton, Jürgen Prochnow, Ronny Cox
1.20 Kuba Wojewódzki
2.25 Nastolatki rządzą... kasą
3.15 Szpital św. Anny – serial
4.05 CSI: Kryminalne zagadki Las Vegas – serial
4.55 Uwaga!

SUPER POLSAT

6.45 SuperLudzie Extra 7.00 Serca dwa 7.30 Serca dwa 8.00 Doktor Martin 10.00 Wydarzenia 24 10.30 SuperLudzie 11.30 Świat według Kiepskich 14.00 Ninja Warrior Polska 16.00 TOP CHEF 17.30 Świat według Kiepskich 20.00 Złomiarze 21.05 Hancock - film fantasy, USA, 2008, reż. Peter Berg, wyk. Will Smith, Charlize Theron, Jason Bateman, Jae Head, Eddie Marsan, David Mattey, Thomas Lennon, Johnny Galecki 22.55 Lawstorant - komedia sensacyjna, Polska, 2005, reż. Mikołaj Haremski, wyk. Zbigniew Buczkowski, Małgorzata Pieczyńska 1.15 Świat według Kiepskich 4.00 Nasz nowy dom

TVP SPORT

6.00 Skoki narciarskie, MŚ w Lahti w 2001 roku 8.10 Biathlon - PŚ, Hochfilzen 10.40 Boks - PZB Mistrzostwa Polski, Gdańsk - Finały kobiet 12.55 Betclic 1. Liga magazyn 14.20 Piłka nożna. Liga Mistrzów: Real Madryt - Manchester City 16.35 GOL 18.00 Tenis stołowy - mecz towarzyski w formule olimpijskiej, Katowice: Polska - Austria 20.55 Rajdy Samochodowe - Rajd Barbórki - Kryterium Asów na Karowej 22.05 Sportowy Wieczór 22.50 Boks - PZB Mistrzostwa Polski, Gdańsk - Finały mężczyzn 1.25 Boks - Gala w Quebecu - walka wieczoru: Michał Cieślak - Jean Pascal

TTV

5.15 Złomowisko PL 6.05 Express 6.25 Kiedy ktoś kocha bardziej - serial 7.25 Ukryta prawda - program obyczajowy 8.25 Kartoteka 9.30 Kartoteka 10.35 Detektywi - program kryminalny 12.35 Zakup w ciemno 13.35 Zakup w ciemno 14.35 Kartoteka 15.45 Express 16.03 Raport smogowy 16.05 Zakup w ciemno 17.05 Usterka 17.45 Express 18.00 Sport 18.05 Nauka Jazdy 18.40 Nic do zgłoszenia 19.45 Express 20.05 Zakup w ciemno 21.05 Zakup w ciemno Extra 21.45 Express 22.00 Ciężarówką przez RPA 23.00 Damy i wieśniaczki. PL 0.00 Żony Podlasia 1.00 Największe polskie katastrofy 2.00 Nauka jazdy

STOPKLATKA

6.50 Zajazd. Będzie się działo - serial 7.50 Wojciech Cejrowski: Boso 8.55 Jakubiak 10.00 Robert Makłowicz 10.55 Zajazd. Będzie się działo - serial 13.00 Katastrofy w przestworzach 15.00 MacGyver - serial 17.00 Zajazd. Będzie się działo - serial 20.00 Zdrajca - dramat kryminalny 22.30 Striptiz - dramat kryminalny

TV 4

8.55 Policjantki i Policjanci 10.55 Na ratunek 112 11.55 Trudne sprawy 14.55 Ktoś tu kłamie? 15.55 Łowcy skarbów. Kto da więcej18.00 Policjantki i Policjanci 20.00 Uroczysko 21.00 Sprawiedliwi - Wydział Kryminalny 22.00 Sprawiedliwi. Trójmiasto 23.00 Krwawa rozgrywka - film akcji

TV6

6.00 Strażnik Teksasu 7.55 Policjantki i Policjanci 8.55 Kobra - oddział specjalny 10.55 48H. Zaginieni 13.55 Policjantki i Policjanci 14.55 Kobra - oddział specjalny 17.05 Magnum: Detektyw z Hawajów 18.00 Strażnik Teksasu 20.00 CSI: Kryminalne zagadki Nowego Jorku 22.55 Sprawiedliwi - Wydział Kryminalny

Wtorek, 16.12

TVN 7

5.20 Ten moment
5.50 Szkoła – program obyczajowy
8.35 Ukryta prawda
11.40 Detektywi
12.40 W – 11 Wydział Śledczy – program kryminalny
14.55 Zapukaj do moich drzwi – telenowela
15.55 Sąd rodzinny
16.55 Tajemnice miłości
17.55 Zagadki losu
19.00 Ukryta prawda
20.00 Miasto złodziei – film sensacyjny, USA 2010, reż. Ben Affleck, wyk. Ben Affleck, Rebecca Hall, Jon Hamm, Jeremy Renner, Blake Lively, Pete Postlethwaite (HIT)
22.45 Dzika furia – film przygodowy, USA 2018, reż. Brad Peyton, wyk. Dwayne Johnson, Naomie Harris, Malin Akerman, Jeffrey Dean Morgan, Joe Manganiello
0.55 Starsky i Hutch – komedia kryminalna, USA 2004
2.55 Żyjąc z potworem
3.45 SOS. Ekipy w akcji
4.35 Druga strona medalu

TV PULS

6.00 Nash Bridges – serial
8.00 Kobra – oddział specjalny – serial
9.00 Unforgettable: Zapisane w pamięci – serial
10.00 Zbuntowany anioł – serial
11.55 Wspaniałe stulecie – serial
13.50 Lombard: Życie pod zastaw
15.50 Ranczo – serial
18.00 Lombard: Życie pod zastaw
20.00 Demonstracja siły – film sensacyjny, USA 2013, reż. Keoni Waxman, wyk. Danny Trejo, Steven Seagal, Ving Rhames (HIT)
22.05 Śmiertelna rozgrywka – film sensacyjny, USA 2017, reż. Keoni Waxman, wyk. Jemma Dallender, Mircea Drambareanu, Russell Wong, Steven Seagal
23.55 Snajper: Reguły wojny – dramat sensacyjny, USA 2016, reż. Fred Olen Ray, wyk. Charlene Amoia, Dale Dye, Rob Van Dam, Steven Seagal, Tim Abell
1.30 Dzielnica strachu – serial
2.30 Lombard: Życie pod zastaw
3.25 Menu na miarę
3.55 Menu na miarę

TRWAM

15.50 Ma się rozumieć **16.00** Informacje dnia **16.10** Jestem mamą **16.25** Przyroda w Obiektywie **16.40** Zdrowie z Bożej Apteki **17.00** Wierzę w Boga **17.30** Rajd Katyński **17.55** Poczet Wielkich Polaków **18.00** Anioł Pański **18.05** Informacje dnia **18.15** Rozmowy niedokończone **19.25** Święty na każdy dzień **19.30** Każdy maluch to potrafi **19.45** Modlitwa z telefonicznym udziałem dzieci **20.00** Informacje dnia **20.20** Różaniec **20.50** Myśląc Ojczyzna **21.00** Apel Jasnogórski **21.20** Informacje dnia **21.40** Polski Punkt Widzenia **22.00** Recital fortepianowy Rafała Blechacza **23.15** Granica

eprasa.pl da54d5fc73

TVP 1

7.00 Transmisja Mszy Świętej
7.30 Rodzina święta - Jak radzić sobie z zazdrością między rodzeństwem?
8.00 Serwis Info, Pogoda
8.20 Zaraz wracam (55) - serial
9.00 Ranczo s.III (36) - serial
10.00 Komisarz Alex (52) - serial
11.00 Ojciec Mateusz (25) - serial
12.00 Serwis Info
12.10 Agrobiznes
12.40 Rok w ogrodzie Extra
12.50 Przyroda w symbiozie - Wrzosowiska - serial
14.00 Wichrowe wzgórze (320) - serial
15.00 Serwis Info
15.15 Reporterzy
15.35 Gra słów. Krzyżówka
16.05 Dziedzictwo (778) - serial
17.00 Teleexpress, Pogoda
17.30 Jaka to melodia?
18.10 Klan (4619) - telenowela
18.45 Akacjowa 38 (770) - serial
19.30 Program informacyjny 19.30
19.55 Pytanie dnia
20.10 Sport, Pogoda
20.30 Zaraz wracam (56) - serial
21.10 Tak to się robi w Marsylii (8) - serial
22.10 Sekielski wieczorową porą
23.15 Kamienne pięści - dramat, USA, reż. Jonathan Jakubowicz, wyk. Robert De Niro, Edgar Ramirez, Ruben Blades, John Turturro (HIT)
1.10 Wykrywacz kłamstw
1.35 Reguła milczenia - dramat, USA, reż. Robert Redford, wyk. Robert Redford, Shia LaBeouf, Julie Christie, Sam Elliot

TVP 2

5.00 Rodzinka.pl (258) - Damy radę - serial
5.30 M jak miłość (1657) - serial
6.25 Mozaika żydowska
6.55 Barwy szczęścia (3278) - serial
7.30 Pytanie na śniadanie
11.50 Gwiazdorska kuchnia Ani
12.30 Koło fortuny - teleturniej
13.15 Miłość i nadzieja (355) - serial
14.05 Va Banque (1014) - teleturniej
14.35 Na sygnale (806) - Syndrom salonu piękności - serial
15.05 La Promesa - pałac tajemnic (294) - serial
15.50 Przepis dnia
16.00 Koło fortuny - teleturniej
16.35 Familiada - teleturniej
17.20 Miłość i nadzieja (356) - serial
18.15 Va Banque (975) - teleturniej
18.50 Jeden z dziesięciu - teleturniej
19.25 Barwy szczęścia (3278) - serial
19.55 Przepis dnia
20.05 Barwy szczęścia (3279) - serial
20.40 Przepis dnia
20.55 Na dobre i na złe (974) - serial
21.55 Na sygnale (808) - Przeciwieństwa się przyciągają - serial
22.20 Na sygnale (809) - Błąd systemu - serial
22.55 Peaky Blinders (22) - serial
0.05 Byle do świąt - film fabularny, Kanada, reż. Stefan Brogren, wyk. Mykee Selkin, Bradley Hamilton, Tori Anderson, Habree Larratt (HIT)
1.50 Cztery pory roku w Hawanie (4) - serial
2.45 Akacjowa 38 (288) - serial
3.30 Matki wojny - film dok.
4.30 Zakończenie dnia

POLSAT

6.00 Nowy dzień
8.30 Malanowski i Partnerzy
9.30 Trudne sprawy
10.30 Trudne sprawy
11.30 Gliniarze
14.40 Dlaczego ja?
15.50 Wydarzenia, Pogoda
16.20 Interwencja
16.30 Na ratunek 112
17.00 Gliniarze
18.00 Pierwsza miłość
18.50 Wydarzenia, Sport, Pogoda
19.15 Gość Wydarzeń

19.55 Wkręceni - komedia, Polska, 2013, reż. Piotr Wereśniak, wyk. Piotr Adamczyk, Bartosz Opania, Paweł Domagała, Krzysztof Stelmaszyk, Monika Krzywkowska, Kamilla Baar, Piotr Głowacki, Dominika Kluźniak, Katarzyna Glinka (HIT)
22.05 Złodziej tożsamości - komedia kryminalna, USA, 2013, reż. Seth Gordon, wyk. Melissa McCarthy, Jason Bateman, Amanda Peet, John Cho
0.35 Szklana pułapka - film sensacyjny, USA, 1988, reż. John McTiernan, wyk. Bruce Willis, Bonnie Bedelia, Alan Rickman, Alexander Godunov
3.25 Nasz nowy dom

TVN

5.40 Uwaga!
5.55 Ukryta prawda
6.50 Kuchenne rewolucje - program kulinarno - rozrywkowy
7.45 Dzień Dobry TVN
11.25 Kuchenne rewolucje - program kulinarno - rozrywkowy
13.35 Ukryta prawda
16.50 Kuchenne rewolucje - program kulinarno - rozrywkowy
17.55 Detektywi - program kryminalny
19.00 Fakty, Sport, Pogoda
19.55 Uwaga!
20.25 Doradca smaku
20.30 Na Wspólnej - serial

21.10 Gliniarz z Beverly Hills III - komedia, USA 1994, reż. John Landis, wyk. Eddie Murphy, Jon Tenney, Joey Travolta, Eugene Collier, Jimmy Ortega (HIT)
23.30 Wielki Mike - film obyczajowy, USA 2009, reż. John Lee Hancock, wyk. Sandra Bullock, Tim McGraw, Quinton Aaron, Jae Head, Lily Collins, Kathy Bates
2.10 Kuchenne rewolucje - program kulinarno - rozrywkowy
3.00 MasterChef
4.10 Uwaga!
4.35 Nauka jazdy
5.00 Jak to jest zrobione - serial

SUPER POLSAT

6.45 SuperLudzie Extra **7.00** Na ratunek 112 **8.00** Doktor Martin **10.00** Wydarzenia 24 **10.30** SuperLudzie **11.30** Świat według Kiepskich **14.00** Ninja Warrior Polska **16.00** TOP CHEF **17.30** Świat według Kiepskich **20.00** Złomiarze **21.00** Pewnego razu... w Hollywood - dramat kryminalny, USA, Wielka Brytania, Chiny, 2019, reż. Quentin Tarantino, wyk. Leonardo DiCaprio, Brad Pitt, Margot Robbie, Emile Hirsch, Margaret Qualley, Timothy Olyphant, Dakota Fanning, Austin Butler, Bruce Dern, Rafał Zawierucha **0.25** Sekcja 8 - thriller, USA, 2022, reż. Christian Sesma **2.30** Świat według Kiepskich

TVP SPORT

6.15 Skoki narciarskie, Turniej Nordycki z 2001 roku **8.15** Snooker - Mistrzostwa Polski Shoot out, Lublin **10.30** Boks - PZB Mistrzostwa Polski, Gdańsk **13.05** Kto wygrał mecz - film dok. **14.10** Pełnosprawni) **14.40** Tenis stołowy: Polska - Austria **17.00** Mundial 2026 - Legendy miejskie **17.35** Koszykówka mężczyzn - Liga Mistrzów FIBA: Legia Warszawa - Academics Heidelberg 6 **20.25** Piłka nożna. Liga Mistrzów - Skróty meczów 6.kolejki **22.15** Sportowy Wieczór **22.55** Koszykówka mężczyzn - Liga Mistrzów FIBA: Legia Warszawa - Academics Heidelberg **0.40** Boks - Gala w Londynie

STOPKLATKA

6.50 Zajazd. Będzie się działo - serial **7.50** Wojciech Cejrowski: Boso **9.35** Jakubiak **10.00** Robert Makłowicz **10.55** Zajazd. Będzie się działo - serial **13.00** Katastrofy w przestworzach **15.00** MacGyver - serial **17.00** Zajazd. Będzie się działo - serial **20.00** W słusznej sprawie - dramat kryminalny **22.05** Kler - dramat

Środa, 17.12

TVN 7

5.20 Ten moment
5.50 Szkoła - program obyczajowy
8.35 Ukryta prawda
11.40 Detektywi
12.40 W - 11 Wydział Śledczy - program kryminalny
14.55 Zapukaj do moich drzwi - telenowela
15.55 Sąd rodzinny
16.55 Tajemnice miłości
17.55 Zagadki losu
19.00 Ukryta prawda
20.00 Faceci od kuchni - komedia, Francja, Hiszpania 2012, reż. Daniel Cohen, wyk. Jean Reno, Michaël Youn, Raphaëlle Agogué, Julien Boisselier (HIT)
21.55 Inwazja - film sci - fi, USA, Australia 2007, reż. Oliver Hirschbiegel, wyk. Nicole Kidman, Daniel Craig, Jeremy Northam, Jackson Bond, Jeffrey Wright
23.55 Człowiek na krawędzi - film sensacyjny, USA 2012
2.05 Żyjąc z potworem
2.55 SOS. Ekipy w akcji
3.45 Usterka
4.20 Druga strona medalu
4.50 Druga strona medalu

TV PULS

6.00 Nash Bridges - serial
8.00 Kobra - oddział specjalny - serial
9.00 Unforgettable: Zapisane w pamięci - serial
10.00 Zbuntowany anioł - serial
11.55 Wspaniałe stulecie - serial
13.50 Lombard: Życie pod zastaw
15.50 Ranczo - serial
18.00 Lombard: Życie pod zastaw
20.00 Mizantrop - thriller, USA 2023, reż. Damian Szifron, wyk. Ben Mendelsohn, Jovan Adepo, Ralph Ineson, Shailene Woodley (HIT)
22.20 Miasto śmierci - thriller, USA 2007, reż. Gregory Nava, wyk. Antonio Banderas, Jennifer Lopez, Juan Diego Botto, Martin Sheen, Maya Zapata, Sonia Braga
0.25 Twarze w tłumie - thriller, Turkey 2011, reż. Julien Magnat, wyk. Julian McMahon, Michael Shanks, Milla Jovovich, Sarah Wayne Callies
2.25 Dzielnica strachu - serial
3.20 Menu na miarę
4.00 Lombard: Życie pod zastaw

TRWAM

15.00 Leśni mocarze **15.50** Ma się rozumieć **16.00** Informacje dnia **16.10** Na zdrowie **16.30** Powołani **17.00** Po stronie prawdy **17.50** Muzyczne chwile **17.55** Poczet Wielkich Polaków **18.00** Anioł Pański **18.05** Informacje dnia **18.15** Rozmowy niedokończone **19.25** Święty na każdy dzień **19.30** Opowieści biblijne **20.00** Informacje dnia **20.20** Różaniec **20.50** Myśląc Ojczyzna **21.00** Apel Jasnogórski **21.20** Informacje dnia **21.40** Polski Punkt Widzenia **22.00** Przetrwaliśmy **22.30** Majdan - modlitwa silniejsza od kul **23.25** Człowiek przebaczenia i pojednania - ks. Michał Rapacz

TTV

5.15 Złomowisko PL **6.05** Express **6.25** Kiedy ktoś kocha bardziej - serial **7.25** Ukryta prawda - program obyczajowy **8.25** Kartoteka **9.30** Kartoteka **10.35** Detektywi - program kryminalny **11.35** Detektywi - program kryminalny **12.35** Zakup w ciemno **13.35** Zakup w ciemno **14.35** Kartoteka **15.45** Express **16.03** Raport smogowy **16.05** Zakup w ciemno **17.05** Usterka **17.45** Express **18.00** Sport **18.05** Nauka Jazdy **18.40** Nic do zgłoszenia **19.45** Express **20.05** Zakup w ciemno **21.05** Zakup w ciemno Extra **21.45** Express **22.00** Idź na całość **23.00** Gogglebox. Przed telewizorem **0.00** Życie na kredycie **0.30** Życie na kredycie

TV 4

8.55 Policjantki i Policjanci **10.55** Na ratunek 112 **11.55** Trudne sprawy **14.55** Ktoś tu kłamie? **15.55** Łowcy skarbów. Kto da więcej**18.00** Policjantki i Policjanci **20.00** Uroczysko **20.30** Uroczysko **21.00** Sprawiedliwi - Wydział Kryminalny **22.00** Sprawiedliwi. Trójmiasto **23.00** Nieuchwytny cel - film akcji

TV6

6.00 Strażnik Teksasu **7.55** Policjantki i Policjanci **8.55** Kobra - oddział specjalny **10.55** 48H. Zaginieni **13.55** Policjantki i Policjanci **14.55** Kobra - oddział specjalny **17.00** Magnum: Detektyw z Hawajów **18.00** Strażnik Teksasu **20.00** Agenci NCIS: Los Angeles **22.55** Sprawiedliwi - Wydział Kryminalny

TVP 1

7.00 Transmisja Mszy Świętej
7.30 Dobre historie - magazyn
8.00 Serwis Info, Pogoda
8.20 Zaraz wracam (56) - serial
9.00 Ranczo s.III (37) - serial
10.00 Komisarz Alex s.V (53) - serial
11.00 Ojciec Mateusz (26) - Łzy Ewy - serial
12.00 Serwis Info
12.10 Agrobiznes
12.35 To się opłaca - magazyn
12.50 Przyroda w symbiozie - Góry - serial
14.00 Wichrowe wzgórze (321) - serial
15.00 Serwis Info
15.15 Reporterzy - magazyn
15.35 Gra słów. Krzyżówka
16.05 Dziedzictwo (779) - serial
17.00 Teleexpress, Pogoda
17.30 Jaka to melodia?
18.10 Klan (4620) - telenowela
18.45 Akacjowa 38 (771) - serial
19.30 Program informacyjny 19.30
19.55 Pytanie dnia
20.10 Sport, Pogoda
20.30 Zaraz wracam (57) - serial
21.10 Ojciec Mateusz (333) - Awans - serial
22.10 Sprawa dla reportera
23.10 Ostatnia wyprawa
0.15 Wykrywacz kłamstw
0.40 Tak to się robi w Marsylii (8) - serial
1.45 Złodziej w hotelu - film fabularny, USA, reż. Alfred Hitchcock, wyk. Cary Grant, Grace Kelly, John Williams
3.45 Sprawa dla reportera
4.35 Tacy byliśmy - Czerwone Gitary

POLSAT

6.00 Nowy dzień
8.30 Malanowski i Partnerzy
9.30 Trudne sprawy
11.30 Gliniarze
14.40 Dlaczego ja?
15.50 Wydarzenia, Pogoda
16.20 Interwencja
16.30 Na ratunek 112
17.00 Gliniarze
18.00 Pierwsza miłość
18.50 Wydarzenia, Sport, Pogoda
19.15 Gość Wydarzeń

19.55 A więc wojna - komedia romantyczna, USA, 2012, reż. McG, wyk. Reese Witherspoon, Chris Pine, Tom Hardy, Til Schweiger, Chelsea Handler (HIT)
22.05 Jak ona to robi? - komedia, USA, 2011, reż. Douglas McGrath, wyk. Sarah Jessica Parker, Pierce Brosnan, Kelsey Grammer, Greg Kinnear
0.00 Wkręceni - komedia, Polska, 2013, reż. Piotr Wereśniak, wyk. Piotr Adamczyk, Bartosz Opania, Paweł Domagała
2.10 Pokaż kotku, co masz w środku - komedia, Polska, 2011, reż. Sławomir Kryński, wyk. Jacek Borusiński, Krzysztof Stelmaszyk, Iwona Wszołkówna, Jacek Braciak

SUPER POLSAT

6.45 SuperLudzie Extra **7.00** Na ratunek 112 **8.00** Doktor Martin **10.00** Wydarzenia 24 **10.30** Małe Wielkie Marzenia **11.30** Świat według Kiepskich **14.00** Ninja Warrior Polska **16.00** TOP CHEF **17.30** Świat według Kiepskich **20.00** Złomiarze **21.00** Elizjum - film sci - fi, USA, 2013, reż. Neill Blomkamp, wyk. Matt Damon, Jodie Foster, Sharlto Copley, Alice Braga, Diego Luna, Wagner Moura, William Fichtner **23.20** Niepowstrzymany - thriller, USA, 2010, reż. Tony Scott, wyk. Denzel Washington, Chris Pine, Rosario Dawson, Ethan Suplee, Kevin Dunn **1.25** Świat według Kiepskich **4.00** Nasz nowy dom

STOPKLATKA

7.50 Wojciech Cejrowski: Boso **8.55** Jakubiak **10.00** Robert Makłowicz **10.55** Zajazd. Będzie się działo - serial **13.00** Katastrofy w przestworzach **15.00** MacGyver - serial **17.00** Zajazd. Będzie się działo - serial **20.00** Sully - dramat biograficzny **22.00** Kontrabanda - dramat sensacyjny

TVP 2

4.35 Na dobre i na złe
5.30 M jak miłość (1658) - serial
6.20 Operacja zdrowie
6.55 Barwy szczęścia (3279) - serial
7.30 Pytanie na śniadanie
11.50 Podróż po jeden uśmiech (6)
12.30 Koło fortuny - teleturniej
13.15 Miłość i nadzieja (356) - serial
14.05 Va Banque (975) - teleturniej
14.35 Na sygnale (807) - Zabawa w doktora - serial
15.05 La Promesa - pałac tajemnic - serial
15.50 Przepis dnia
16.00 Koło fortuny - teleturniej
16.35 Familiada - teleturniej
17.20 Miłość i nadzieja (357) - serial
18.15 Va Banque (976) - teleturniej
18.50 Jeden z dziesięciu - teleturniej
19.25 Barwy szczęścia (3279) - serial
19.55 Przepis dnia
20.05 Barwy szczęścia (3280) - serial
20.45 Berlin Ku'damm - 63 (4) - serial
21.45 Morderstwa na Belle - Ile - dramat, Francja, reż. Marwen Abdallah, wyk. Charlotte De Turckheim, Nicolas Gob, Alexandra Vandernoot, Cedric Weber, Miglen Mirtchev (HIT)
23.35 Twardziele - film fabularny, USA, reż. Fisher Stevens, wyk. Al Pacino, Christopher Walken, Alan Arkin, Julianna Margulies
1.25 Lepsza połowa (18) - serial
2.00 Kruk s.I - Szepty słychać po zmroku (4) - serial
3.00 Akacjowa 38 - serial
3.45 Akacjowa 38 - serial
4.30 Zakończenie dnia

TVN

5.30 Uwaga!
5.55 Ukryta prawda
6.50 Kuchenne rewolucje
7.45 Dzień Dobry TVN
11.25 Kuchenne rewolucje
13.35 Ukryta prawda
16.50 Kuchenne rewolucje
17.55 Detektywi
19.00 Fakty, Sport, Pogoda
19.55 Uwaga!
20.10 Doradca smaku
20.15 Na Wspólnej - serial
20.55 Kuchenne rewolucje - program kulinarno - rozrywkowy

22.00 Król życia - film obyczajowy, Polska 2015, reż. Jerzy Zieliński, wyk. Robert Więckiewicz, Magdalena Popławska, Bartłomiej Topa, Anna Niedźwiecka, Krzysztof Czeczot (HIT)
0.00 Mroczny rycerz - film przygodowy, USA, Wielka Brytania 2008, reż. Christopher Nolan, wyk. Christian Bale, Heath Ledger, Aaron Eckhart, Michael Caine, Maggie Gyllenhaal, Gary Oldman, Morgan Freeman, Cillian Murphy
3.00 Szpital św. Anny - serial
3.50 CSI: Kryminalne zagadki Las Vegas - serial
4.45 Uwaga!

TVP SPORT

8.15 Piłka nożna - Liga Hiszpańska kobiet: Badalona Women - FC Barcelona **10.15** Mundial 2026 - Legendy miejskie **10.50** Koszykówka mężczyzn - Liga Mistrzów FIBA: Legia Warszawa - Academics Heidelberg **12.45** Pływanie - ME na basenie 25 m, Lublin **14.10** Biathlon - PŚ, Annecy - sprint, 5 km kobiet **15.55** Strongman - Liga Mistrzów - Holandia **16.55** Pływanie - Mistrzostwa Polski, basen 25 m **19.40** Tenis stołowy - Liga Mistrzów: Bogoria Grodzisk Mazowiecki - SKF EL Nino Praga **22.10** RING TVP SPORT **23.05** Sportowy Wieczór **23.45** Biathlon - PŚ, Annecy - 1. sprint 7, 5 km kobiet

TV 4

8.55 Policjantki i Policjanci **10.55** Na ratunek 112 **11.55** Trudne sprawy **14.55** Ktoś tu kłamie? **15.55** Łowcy skarbów. Kto da więcej**18.00** Policjantki i Policjanci **20.00** Uroczysko **20.30** Uroczysko **21.00** Sprawiedliwi - Wydział Kryminalny **22.00** Sprawiedliwi. Trójmiasto **23.00** Nieśmiertelny - film fantasy

Czwartek, 18.12

TVN 7

5.20 Ten moment
5.50 Szkoła - program obyczajowy
8.35 Ukryta prawda
11.40 Detektywi
12.40 W - 11 Wydział Śledczy - program kryminalny
14.55 Zapukaj do moich drzwi - telenowela
15.55 Sąd rodzinny
16.55 Tajemnice miłości
17.55 Zagadki losu
19.00 Ukryta prawda
20.00 Jak przeżyć święta - komedia, USA 2004, reż. Mike Mitchell, wyk. Ben Affleck, James Gandolfini, Christina Applegate, Catherine O'Hara (HIT)
22.10 Desert Flower - film obyczajowy, Wielka Brytania, Niemcy, Austria 2009, reż. Sherry Horman, wyk. Liya Kebede, Sally Hawkins, Craig Parkinson, Meera Syal
0.45 Wojownicze żółwie ninja: Wyjście z cienia - film przygodowy, USA, Hong Kong
2.55 SOS. Ekipy w akcji
3.45 Fachowcy
4.20 Druga strona medalu

TV PULS

6.00 Nash Bridges - serial
7.00 Nash Bridges - serial
8.00 Kobra - oddział specjalny - serial
9.00 Unforgettable: Zapisane w pamięci - serial
10.00 Zbuntowany anioł - serial
11.55 Wspaniałe stulecie - serial
13.50 Lombard: Życie pod zastaw
15.50 Ranczo - serial
18.00 Lombard: Życie pod zastaw
20.00 Pies - komediodramat, USA 2022, reż. Channing Tatum, Reid Carolin, wyk. Channing Tatum, Luke Forbes, Ryder McLaughlin (HIT)
22.05 Powiedz tak - komedia romantyczna, Niemcy, USA 2001, reż. Adam Shankman, wyk. Alex Rocco, Bridgette Wilson - Sampras, Jennifer Lopez, Judy Greer, Justin Chambers, Kathy Najimy, Matthew McConaughey
0.05 Miłość jest blisko - komedia romantyczna, Polska 2022
2.10 Dzielnica strachu - serial
3.00 Lombard: Życie pod zastaw
3.55 Menu na miarę

TRWAM

15.00 Po stronie prawdy **15.50** Ma się rozumieć **16.00** Informacje dnia **16.10** Z wędką nad wodę **16.35** Sól ziemi **17.05** Akademia pro - life **17.15** Muzyczne chwile **17.30** Odpowiedzialni za Kościół **17.55** Poczet Wielkich Polaków **18.00** Anioł Pański **18.05** Informacje dnia **18.15** Rozmowy niedokończone **19.25** Święty na każdy dzień **19.30** Każdy maluch to potrafi **19.45** Modlitwa z telefonicznym udziałem dzieci **20.00** Informacje dnia **20.20** Różaniec **20.50** Głos Polski **21.00** Apel Jasnogórski **21.20** Informacje dnia **21.40** Polski Punkt Widzenia **22.00** Głos serca **23.00** Telewizyjny Uniwersytet Biblijny

TTV

5.15 Złomowisko PL **6.05** Express **6.25** Kiedy ktoś kocha bardziej - serial **7.25** Ukryta prawda - program obyczajowy **8.25** Kartoteka **9.30** Kartoteka **10.35** Detektywi - program kryminalny **11.35** Detektywi - program kryminalny **12.35** Zakup w ciemno **13.35** Zakup w ciemno **14.35** Kartoteka **15.45** Express **16.03** Raport smogowy **16.05** Zakup w ciemno **17.05** Usterka **17.45** Express **18.00** Sport **18.05** Nauka Jazdy **18.40** Nic do zgłoszenia **19.45** Express **20.05** Zakup w ciemno Extra **21.45** Express **22.00** Życie na kredycie **22.30** Życie na kredycie **23.05** Żony Podlasia **0.10** Idź na całość

TV6

6.00 Strażnik Teksasu **7.55** Policjantki i Policjanci **8.55** Kobra - oddział specjalny **10.55** 48H. Zaginieni **13.55** Policjantki i Policjanci **14.55** Kobra - oddział specjalny **17.00** Magnum: Detektyw z Hawajów **18.00** Strażnik Teksasu **20.00** Agenci NCIS: Los Angeles **22.55** Sprawiedliwi - Wydział Kryminalny

eprasa.pl da54d5fc73

TVP 1

7.00 Transmisja Mszy Świętej
7.30 Agape Blisko Ciebie
8.00 Serwis Info, Pogoda
8.20 Okrasa łamie przepisy
9.00 Ranczo s.III (38) – serial
10.00 Komisarz Alex s.V (54) – serial
11.00 Ojciec Mateusz (27) – serial
12.00 Serwis Info
12.10 Agrobiznes
12.35 Magazyn Rolniczy
12.50 Przyroda w symbiozie – Zarośla – serial
14.00 Wichrowe wzgórze (322) – serial
15.00 Serwis Info
15.15 Reporterzy – magazyn
15.35 Gra słów. Krzyżówka
16.05 Dziedzictwo (780) – serial
17.00 Teleexpress, Pogoda
17.30 Jaka to melodia?
18.10 Klan (4621) – telenowela
18.45 Akacjowa 38 (772) – serial
19.30 Program informacyjny 19.30
19.55 Pytanie dnia
20.10 Sport, Pogoda
20.30 Zaraz wracam (58) – serial
21.10 Komisarz Alex (306) – serial
22.10 Miłość jest blisko – komedia romantyczna, reż. Radosław Dunaszewski, wyk. Wojciech Solarz, Weronika Książkiewicz, Olga Bołądź, Grzegorz Małecki, Jan Polovnikov
0.05 Czarna śmierć (6) – serial
1.00 Wykrywacz kłamstw
1.25 Kamienne pięści – dramat, USA, reż. Jonathan Jakubowicz, wyk. Robert De Niro, Edgar Ramirez, Ruben Blades, John Turturro
3.25 Sekielski wieczorową porą

TVP 2

4.35 Na dobre i na złe
5.30 M jak miłość (1659) – serial
6.20 Anna Dymna – spotkajmy się
6.55 Barwy szczęścia (3280) – serial
7.30 Pytanie na śniadanie
11.50 Tańcząca ze światem
12.30 Koło fortuny – teleturniej
13.15 Miłość i nadzieja (357) – serial
14.05 Va Banque (976) – teleturniej
14.35 Na sygnale (808) – Przeciwieństwa się przyciągają – serial
15.05 La Promesa – pałac tajemnic – serial
15.50 Przepis dnia
16.00 Koło fortuny – teleturniej
16.35 Familiada – teleturniej
17.20 Miłość i nadzieja (358) – serial
18.15 Va Banque (977) – teleturniej
18.50 Jeden z dziesięciu – teleturniej
19.25 Barwy szczęścia (3280) – serial
19.55 Przepis dnia
20.05 Barwy szczęścia (3281) – serial
20.45 Postaw na milion – teleturniej
21.50 Tak to leciało! – teleturniej
22.45 James Bond – W obliczu śmierci – film sensacyjny, Wielka Brytania, USA, reż. John Glen, wyk. Timothy Dalton, Maryam d'Abo, Jeroen Krabbé, Joe Don Baker
1.10 Twardziele – film fabularny, USA, reż. Fisher Stevens, wyk. Al Pacino, Christopher Walken, Alan Arkin, Julianna Margulies
2.55 Akacjowa 38 – serial
3.45 Akacjowa 38 – serial
4.30 Zakończenie dnia

POLSAT

6.00 Nowy dzień
8.00 halo tu polsat
11.30 Gliniarze
14.40 Dlaczego ja?
15.50 Wydarzenia, Pogoda
16.20 Interwencja
16.30 Na ratunek 112
17.00 Gliniarze
18.00 Pierwsza miłość
18.50 Wydarzenia, Sport, Pogoda
19.15 Gość Wydarzeń

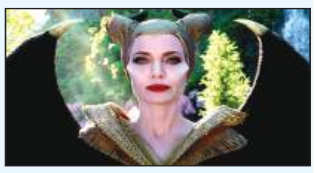

19.55 Czarownica 2 – film fantasy, USA, Wielka Brytania, Kanada, 2019, reż. Joachim Ronning, wyk. Angelina Jolie, Elle Fanning, Harris Dickinson, Michelle Pfeiffer, Sam Riley
22.35 Królewna Śnieżka i Łowca – film fantasy, USA, Wielka Brytania, 2012, reż. Rupert Sanders, wyk. Kristen Stewart, Chris Hemsworth, Charlize Theron, Sam Claflin
1.10 Resident Evil: Retrybucja – horror, Niemcy, Kanada, USA, Francja, Wielka Brytania, 2012, reż. Paul W.S. Anderson, wyk. Milla Jovovich, Sienna Guillory, Michelle Rodriguez, Aryana Engineer, Boris Kodjoe
3.25 Nasz nowy dom
4.40 Disco Gramy

TVN

5.40 Uwaga!
5.55 Ukryta prawda
6.50 Kuchenne rewolucje – program kulinarno - rozrywkowy
7.45 Dzień Dobry TVN
11.25 Kuchenne rewolucje – program kulinarno - rozrywkowy
13.35 Ukryta prawda
16.50 Kuchenne rewolucje – program kulinarno - rozrywkowy
17.55 Detektywi
19.00 Fakty, Sport, Pogoda
19.35 Kroniki Pucharu Świata w skokach narciarskich
19.50 Uwaga!

20.00 Black Adam – film sci - fi, USA, Kanada, Nowa Zelandia, Węgry 2022, reż. Jaume Collet - Serra, wyk. Dwayne Johnson, Aldis Hodge, Pierce Brosnan, Noah Centineo, Sarah Shahi
22.50 Mroczny Rycerz powstaje – film przygodowy, USA, Wielka Brytania 2012, reż. Christopher Nolan, wyk. Christian Bale, Tom Hardy, Marion Cotillard, Anne Hathaway
2.05 Kuba Wojewódzki
3.00 Szpital św. Anny – serial
3.50 CSI: Kryminalne zagadki Las Vegas – serial
4.45 Uwaga!

Piątek, 19.12

TVN 7

5.20 Ten moment
5.50 Szkoła – program obyczajowy
8.35 Ukryta prawda
11.40 Detektywi
12.40 W – 11 Wydział Śledczy – program kryminalny
14.55 Zapukaj do moich drzwi – telenowela
15.55 Sąd rodzinny
16.55 Tajemnice miłości
17.55 Zagadki losu
19.00 Ukryta prawda
20.00 Historia Kopciuszka – komedia, USA, Kanada 2004, reż. Mark Rosman, wyk. Hilary Duff, Jennifer Coolidge, Chad Michael Murray, Dan Byrd
22.10 Noce w Rodanthe – film obyczajowy, USA, Australia 2008, reż. George C. Wolfe, wyk. Richard Gere, Diane Lane, Christopher Meloni, Viola Davis
0.15 Judasz i czarny mesjasz – film obyczajowy, USA 2021, reż. Shaka King
2.45 SOS. Ekipy w akcji
3.30 Usterka
4.05 Druga strona medalu
4.35 Druga strona medalu

TV PULS

6.00 Nash Bridges – serial
8.00 Kobra – oddział specjalny – serial
9.00 Unforgettable: Zapisane w pamięci – serial
10.00 Zbuntowany anioł – serial
11.55 Wspaniałe stulecie – serial
13.50 Lombard: Życie pod zastaw
15.50 Ranczo – serial
18.00 Lombard: Życie pod zastaw
20.00 Smak zemsty: Peppermint – thriller, Hongkong, USA 2018, reż. Pierre Morel, wyk. Jennifer Garner, John Gallagher Jr, John Ortiz, Juan Pablo Raba
22.00 Huragan – film sensacyjny, USA 2018, reż. Rob Cohen, wyk. Maggie Grace, Ralph Ineson, Ryan Kwanten, Toby Kebbell
23.55 Komornik 2 – film akcji, USA 2020, reż. Jesse V. Johnson, wyk. Louis Mandylor, Mayling Ng, Scott Adkins, Vladimir Kulich
2.00 Lombard: Życie pod zastaw
3.00 Dyżur
4.00 Menu na miarę
5.00 Dyżur
5.35 Dyżur

TRWAM

15.50 Ma się rozumieć **16.00** Informacje dnia **16.10** Natura Obiektywnie **16.40** Wykłady z kongresu. Katolicy a tożsamość Europy **17.15** W góreckim domku ogrodnika **17.30** Łączy Nas Historia **17.55** Poczet Wielkich Polaków **18.00** Anioł Pański **18.05** Informacje dnia **18.15** Westerplatte Młodych **19.00** Warto zauważyć... **19.30** Brat Franciszek **20.00** Informacje dnia **20.20** Różaniec **20.50** Myśląc Ojczyzna **21.00** Apel Jasnogórski **21.20** Informacje dnia **21.40** Polski Punkt Widzenia **22.00** Maria - kobieta ośmiu błogosławieństw **23.05** Przegląd Katolickiego Tygodnika "Niedziela" **22.55** Kapłan **23.30** Regał

SUPER POLSAT

6.45 SuperLudzie Extra **7.00** Na ratunek 112 **8.00** Doktor Martin **10.00** Wydarzenia 24 **10.30** Serca dwa **11.00** Świat według Kiepskich **11.35** Twoja Twarz Brzmi Znajomo **13.30** Świat według Kiepskich **14.00** Ninja Warrior Polska **16.00** TOP CHEF **17.30** Świat według Kiepskich **19.00** Kolacja w ciemno **21.00** Niepowstrzymany - thriller, USA, 2010, reż. Tony Scott, wyk. Denzel Washington, Chris Pine, Rosario Dawson, Ethan Suplee, Kevin Dunn, Kevin Corrigan **23.05** Hancock - film fantasy, USA, 2008, reż. Peter Berg **1.00** Backdoor - wyjście awaryjne **1.30** Świat według Kiepskich **4.00** Nasz nowy dom

TVP SPORT

6.05 RETRO TVP SPORT - Skoki MŚ Val di Fiemme/Predazzo 2003 **8.10** Pływanie - Mistrzostwa Polski, basen 25 m **9.55** Biathlon - PŚ, Annecy - 1. sprint 7, 5 km kobiet **11.20** Tenis stołowy - Liga Mistrzów" Bogoria Grodzisk Mazowiecki - SKF EL Nino Praga **13.10** RING TVP SPORT **14.10** Biathlon - PŚ, Annecy - sprint 10 km mężczyzn **15.45** Piotr Małachowski - Człowiek z Diamentu **16.55** Pływanie - Mistrzostwa Polski, basen 25 m, Szczecin - Dzień 2. **19.40** Boks - Polska Liga Boksu: RKB Wisłok 1995 Rzeszów - CKB Potężni **22.45** Sportowy Wieczór **23.30** Biathlon - PŚ, Annecy - sprint 10 km mężczyzn

TTV

5.15 Złomowisko PL **6.05** Express **6.25** Kiedy ktoś kocha bardziej - serial **7.25** Ukryta prawda - program obyczajowy **8.25** Kartoteka **10.35** Detektywi - program kryminalny **12.35** Zakup w ciemno **13.35** Zakup w ciemno **14.35** Kartoteka **15.45** Express **16.03** Raport smogowy **16.05** Zakup w ciemno **17.05** Zakup w ciemno Extra **17.45** Express **18.00** Sport **18.05** Damy i wieśniaczki. PL **19.05** Życie na kredycie **19.45** Express **20.05** Życie na kredycie **20.45** Gogglebox. Przed telewizorem **21.45** Express **22.00** Damy i wieśniaczki. PL **23.00** Gogglebox. Przed telewizorem **1.00** Diabelnie boskie - serial

STOPKLATKA

7.50 Wojciech Cejrowski: Boso **9.35** Jakubiak **10.00** Robert Makłowicz **10.55** Zajazd. Będzie się działo - serial **13.00** Katastrofy w przestworzach **15.00** MacGyver - serial **17.00** Zajazd. Będzie się działo - serial **20.00** Złe mamuśki 2: Jak przetrwać święta - komedia **22.25** Zaraz wracam - thriller

TV 4

6.00 Łowcy Skarbów **7.55** Bogaty Dom - Biedny Dom **8.55** Policjantki i Policjanci **10.55** Na ratunek 112 **11.55** Trudne sprawy **14.55** Ktoś tu kłamie? **15.55** Łowcy skarbów. Kto da więcej**18.00** Policjantki i Policjanci **20.00** Pejzaż bez Ciebie - Romuald Lipko **22.00** Leon zawodowiec - dramat kryminalny

TV6

8.55 Kobra - oddział specjalny **10.55** 48H. Zaginieni **13.55** Policjantki i Policjanci **14.55** Kobra - oddział specjalny **17.00** Magnum: Detektyw z Hawajów **18.00** Strażnik Teksasu **20.00** Kryminalne zagadki Miami **21.55** CSI: Kryminalne zagadki Nowego Jorku **23.50** Za linią wroga - film wojenny, W. Brytania

TVP 1

7.00 Transmisja Mszy Świętej
7.40 Rok w ogrodzie
8.20 Pełnosprawni – magazyn
8.55 Ranczo s.III (39) – serial
10.00 Komisarz Alex (55) – serial
11.00 Ingres kard. Grzegorza Rysia do archikatedry krakowskiej
13.05 Ojciec Mateusz (28) – serial
14.00 Dobre strony – Katarzyna Herman i Bartomiej Topa
14.25 Okrasa łamie przepisy – Wyprawa do wsi Skroblaki
15.00 Rolnik szuka żony – /12/ – reality show
16.05 Dziedzictwo (781) – serial
17.00 Teleexpress, Pogoda
17.35 Ojciec Mateusz (333) – serial
18.40 Jaka to melodia?
19.30 Program informacyjny 19.30
19.55 Pytanie dnia
20.05 Sport, Pogoda
20.25 Hit na sobotę – Spectre – film sensacyjny, Wielka Brytania, USA, reż. Sam Mendes, wyk. Daniel Craig, Christoph Waltz, Lea Seydoux, Ralph Fiennes
23.00 Pozdrowienia z Paryża – film akcji, Francja, reż. Pierre Morel, wyk. John Travolta, Jonathan Rhys Meyers, Kasia Smutniak
0.45 Miłość jest blisko – komedia romantyczna, reż. Radosław Dunaszewski, wyk. Wojciech Solarz, Weronika Książkiewicz, Olga Bołądź, Grzegorz Małecki, Jan Polovnikov
2.35 Sprawdzamy – magazyn
3.00 Do domu po miłość – film obyczajowy, USA
4.30 Jaka to melodia?

POLSAT

6.00 Nowy dzień
8.00 halo tu polsat
11.30 Ewa gotuje
12.00 Awantura o kasę
13.10 Jak wytresować smoka 3 – film anim.
15.30 Chłopaki do wzięcia
16.30 Randka w ciemno
18.50 Wydarzenia,Sport, Pogoda
19.15 Prezydenci i Premierzy
19.55 Kabaret na żywo. – Chyba Czesuaf

21.55 Niezniszczalni 4 – film sensacyjny, USA, 2023, reż. Scott Waugh, wyk. Jason Statham, Sylvester Stallone, Curtis James „50 Cent" Jackson, Megan Fox, Dolph Lundgren, Tony Jaa, Iko Uwais, Randy Couture, Andy Garcia, Jacob Scipio, Levy Tran
0.05 Reakcja łańcuchowa – thriller, USA, 1996, reż. Andrew Davis, wyk. Keanu Reeves, Morgan Freeman, Rachel Weisz, Fred Ward, Kevin Dunn, Brian Cox, Krzysztof Pieczyński, Joanna Cassidy
2.35 Świat według Kiepskich
4.40 Disco Gramy

TVN

5.40 Uwaga!
5.55 Ukryta prawda
6.50 Kuchenne rewolucje – program kulinarno - rozrywkowy
7.45 Dzień Dobry TVN
11.30 Na Wspólnej Omnibus – serial
13.25 Anatomia piękna
14.30 Bitwa o gości
15.35 Skoki narciarskie: – PŚ, Engelberg
18.25 The Floor
19.00 Fakty, Sport, Pogoda

19.45 Wonka – film przygodowy, USA, Wielka Brytania 2023, reż. Paul King, wyk. Timotheé Chalamet, Calah Lane, Keegan - Michael Key, Paterson Joseph
22.15 W starym, dobrym stylu – komedia kryminalna, USA 2017, reż. Zach Braff, wyk. Morgan Freeman, Michael Caine, Alan Arkin, Matt Dillon
0.15 Wszyscy święci New Jersey – film sensacyjny, USA 2021, reż. Alan Taylor, wyk. Alessandro Nivola, Leslie Odom Jr, Vera Farmiga, Michael Gandolfini
2.40 Szpital św. Anny – serial
3.30 CSI: Kryminalne zagadki Las Vegas – serial
4.25 Uwaga!
4.45 Nauka jazdy

SUPER POLSAT

6.45 SuperLudzie Extra **7.05** Był sobie człowiek **8.15** Był sobie kosmos **10.00** Zielony Szerszeń - komedia sensacyjna **12.30** Świat według Kiepskich **15.00** Złomiarze **18.00** Świat według Kiepskich **19.00** Kolacja w ciemno **21.00** Kolekcjoner kości - thriller, Kanada, USA, 1999, wyk. Denzel Washington, Ed O'Neill, Angelina Jolie, Queen Latifah **23.30** Pewnego razu... w Hollywood - dramat kryminalny, USA, Wielka Brytania, Chiny, 2019, reż. Quentin Tarantino, wyk. Leonardo DiCaprio, Brad Pitt, Margot Robbie, Emile Hirsch **2.55** Backdoor - wyjście awaryjne **3.25** Świat według Kiepskich **4.00** Nasz nowy dom

TVP SPORT

6.35 Strongman - Liga Mistrzów - Holandia **7.40** Pływanie - Mistrzostwa Polski, basen 25 m **9.20** Dart - MŚ Londyn **10.20** Biathlon - PŚ, Annecy **13.30** Sporty zimowe - teleturniej **14.20** Biathlon - PŚ, Annecy - bieg pościgowy mężczyzn **15.55** Pływanie - Mistrzostwa Polski, basen 25 m **18.40** Tenis stołowy - Liga Mistrzyń: ENEA Siarkopol Tarnobrzeg - Miro Ganxets Costa Durada **21.15** Sportowy Wieczór **21.40** Boks - Gala w Leeds, First Direct Bank Arena **23.55** Boks - Polska Liga Boksu, 14. kolejka: RKB Wisłok 1995 Rzeszów - CKB Potężni **2.15** Boks - Ga

STOPKLATKA

6.00 Kojak - serial **7.00** Komisarz Rex - serial **10.00** Hudson i Rex - serial **12.00** Gwiazdka dla wszystkich pokoleń - komedia romantyczna **14.00** Potop Redivivus - film historyczny **17.45** Stawka większa niż życie - serial **20.00** Tomb Raider - film przygodowy **22.35** Snajper - film sensacyjny

TV 4

6.00 Łowcy Skarbów **7.00** Galileo **11.05** JesteśmyDlaDzieci **11.30** Miodowe lata **12.20** Galileo **13.25** Świąteczna podróż - komedia romantyczna **15.00** Policjantki i Policjanci **20.00** Sprawiedliwi - Wydział Kryminalny **0.00** Gwiazdy Kabaretu **1.00** Gwiazdy Kabaretu **2.05** STOP Drogówka **3.15** Interwencja

Sobota, 20.12

TVN 7

5.15 Szkoła – program obyczajowy
6.05 Wiza na miłość pierwsze spotkanie
7.00 New Looney Tunes III – anim.
7.45 Mikołaj i spółka – komedia
9.45 Bez kompleksów
10.50 Ukryta prawda
13.50 Zróbmy sobie dom
15.00 Detektywi
18.00 Bez kompleksów
19.00 Idź na całość
20.00 Wierna – film przygodowy, USA 2016, reż. Robert Schwentke, wyk. Shailene Woodley, Theo James, Naomi Watts, Octavia Spencer, Jeff Daniels, Miles Teller
22.45 Rafa – thriller, Australia 2010, reż. Andrew Traucki, wyk. Adrienne Pickering, Damian Walshe - Howling, Gyton Grantley, Zoe Naylor
0.25 Operacja "Deszcz – film sci - fi, Australia 2020, reż. Luke Sparke, wyk. Temuera Morrison, Jet Tranter, Dena Kaplan, David Roberts
2.55 Żyjąc z potworem
3.45 Fachowcy

TV PULS

6.00 Nash Bridges – serial
7.00 Kobra – oddział specjalny – serial
9.00 Taki jest świat
10.00 Lombard: Życie pod zastaw
12.00 Lombard: Życie pod zastaw
14.00 Lombard: Życie pod zastaw
16.00 Lombard: Życie pod zastaw
18.00 Lombard: Życie pod zastaw
20.00 Brygada ponad prawem – dramat sensacyjny, Francja, Wielka Brytania 2015, reż. Benjamin Rocher, wyk. Alban Lenoir, Caterina Murino, Jean Reno, Oumar Diaw, Stéfi Celma
21.55 Prawo zemsty – thriller, USA 2009, reż. F. Gary Gray, wyk. Bruce McGill, Colm Meaney, Gerard Butler, Jamie Foxx, Leslie Bibb
0.00 Demonstracja siły – film sensacyjny, USA 2013, reż. Keoni Waxman, wyk. Danny Trejo, Steven Seagal, Ving Rhames
2.05 Dyżur
3.05 Taki jest świat
4.00 Menu na miarę
5.00 Dyżur

TRWAM

15.30 Wierzę w Boga **16.00** Informacje dnia **16.10** Historia PL **17.00** Z Parlamentu Europejskiego **17.30** Przełamując bariery **17.55** Poczet Wielkich Polaków **18.00** Anioł Pański **18.05** Informacje dnia **18.15** Rozmowy niedokończone **19.25** Święty na każdy dzień **19.30** Manna z Nieba **19.45** Modlitwa z telefonicznym udziałem dzieci **20.00** Informacje dnia **20.20** Różaniec **20.50** Myśląc Ojczyzna **21.00** Apel Jasnogórski **21.20** Informacje dnia **21.40** Polski Punkt Widzenia **22.00** Warto być ojcem **22.15** Głos serca **23.00** Odpowiedzialni za Kościół **23.30** Słudzy Boga i człowieka. Aniołowie

TTV

5.10 Diabelnie boskie - serial **5.35** No to lecę! **6.25** Express **6.45** Ciężarówką przez RPA **7.40** Farma Clarksona **8.45** Gogglebox. Przed telewizorem **9.45** Express **10.05** Nic do zgłoszenia **12.05** Zakup w ciemno Extra **12.40** Zakup w ciemno **13.40** Zakup w ciemno **14.40** Zakup w ciemno **15.45** Express **16.05** Gogglebox. Przed telewizorem **17.05** Zakup w ciemno Extra **17.45** Express **18.05** Diabelnie boskie - serial **18.40** Damy i wieśniaczki. PL **19.45** Express **20.00** Zakup w ciemno **21.00** Idź na całość **22.00** 99 - Gra o wszystko. VIP **23.00** Gogglebox. Przed telewizorem **1.00** Diabelnie boskie - serial

eprasa.pl da54d5fc73

Niedziela, 21.12

TVP 1

7.00 Transmisja Mszy Świętej
8.00 Tydzień
8.45 Zmiennicy (2) – serial
10.00 Ojciec Mateusz (29)– serial
10.55 Komisarz Alex (306) – serial
11.55 Między ziemią a niebem
12.00 Anioł Pański
12.15 Między ziemią a niebem
12.45 Pielgrzymi Nadziei – o. Mariusz Wójtowicz OCD
13.10 BBC w Jedynce – Planeta Ziemia – Skrajności
14.15 Dzień dobry, kocham cię – komedia romantyczna
16.05 Dziedzictwo (782) – serial
17.00 Teleexpress
17.20 Pogoda
17.35 Daję słowo – Maciej Orłoś – /7/ – Artur Barciś
18.40 Jaka to melodia?
19.30 Program informacyjny 19.30
19.55 Pytanie dnia
20.05 Sport, Pogoda
20.25 Czarna śmierć (7) – serial
21.25 Co się zdarzyło w Las Vegas – komedia, USA, reż. Tom Vaughan, wyk. Cameron Diaz, Ashton Kutcher, Lake Bell (HIT)
23.15 Spectre – film sensacyjny, Wielka Brytania, USA, reż. Sam Mendes, wyk. Daniel Craig, Christoph Waltz, Lea Seydoux, Ralph Fiennes
1.40 Sprawdzamy – magazyn
2.05 Dziewczęta z Nowolipek – dramat, reż. Barbara Sass, wyk. Maria Ciunelis, Marta Klubowicz, Ewa Kasprzyk, Izabela Drobotowicz – Orkisz, Piotr Bajor, Krzysztof Kolberger, Iga Cembrzyńska

TVP 2

4.00 Barwy szczęścia (3279 – 3281) – serial
5.45 M jak miłość (1898) – serial
6.45 Operacja zdrowie
7.30 Pytanie na śniadanie
11.15 Jak to się mówi, czyli Kasia u Bralczyka
11.55 Maleńki znak – świąteczny koncert Ireny Santor, cz. 1
12.55 Maleńki znak – świąteczny koncert Ireny Santor, cz. 2
14.00 Familiada – teleturniej
14.35 Koło fortuny – teleturniej
15.10 Szansa na sukces. Opole 2026 – Big Cyc
16.15 Tak to leciało! – teleturniej
17.15 Zaślubiona (6) – serial
18.25 Rodzinka.pl – serial
18.55 Niepewne sytuacje – s. II (8) – program rozrywkowy
19.15 James Bond – W obliczu śmierci – film sensacyjny, Wielka Brytania, USA, reż. John Glen, wyk. Timothy Dalton, Maryam d'Abo, Jeroen Krabbé, Joe Don Baker (HIT)
21.35 Myslovitz na dobry wieczór – widowisko muzyczne
22.40 Mój piękny syn – dramat, USA, reż. Felix von Groeningen, wyk. Steve Carell, Timothee Chalamet, Maura Tierney
0.50 Krucjata s.I – Prawo serii (2) – serial
1.50 Listy do Julii – komedia romantyczna, USA, reż. Gary Winick, wyk. Amanda Seyfried, Christopher Egan, Gael García Bernal, Vanessa Redgrave
3.50 Rodzinka.pl – serial
4.20 Zakończenie dnia

TVN 7

5.10 Szkoła – program obyczajowy
6.00 Wiza na miłość pierwsze spotkanie
6.50 New Looney Tunes III – anim.
7.05 Zróbmy sobie dom
8.10 Anatomia piękna
9.20 Lassie, wróć! – film przygodowy
11.20 Ukryta prawda
13.20 Detektywi
15.20 Za duży na bajki – komedia
17.35 Wierna – film przygodowy
20.00 Ścigany – film sensacyjny, USA 1993, reż. Andrew Davis, wyk. Harrison Ford, Tommy Lee Jones, Jeroen Krabbe, Sela Ward, Joe Pantoliano (HIT)
22.50 San Andreas – film katastroficzny, USA 2015, reż. Brad Peyton, wyk. Dwayne Johnson, Carla Gugino, Alexandra Daddario, Ioan Gruffudd
1.15 Faceci od kuchni – komedia, Francja, Hiszpania 2012, reż. Daniel Cohen, wyk. Jean Reno, Michaël Youn, Raphaëlle Agogué, Julien Boisselier
2.50 Żyjąc z potworem
3.40 Fachowcy
4.15 Druga strona medalu

TV PULS

5.55 Taki jest świat
6.30 Kobra – oddział specjalny – serial
9.15 Ranczo – serial
14.25 Naga broń 33 1/3: Ostateczna zniewaga – komedia sensacyjna, USA 1994
15.55 Powiedz tak – komedia romantyczna, Niemcy, USA
18.05 Pies – komediodramat, USA 2022, reż. Channing Tatum
20.00 Uprowadzona 3 – film sensacyjny, Francja, USA, Hiszpania 2014, reż. Olivier Megaton, wyk. Dougray Scott, Famke Janssen, Forest Whitaker, Liam Neeson, Maggie Grace (HIT)
22.10 Pomścić córkę – film sensacyjny, USA 2022, reż. Jared Cohn, wyk. Bruce Willis, Clive Standen, Mike Tyson, Theo Rossi
0.10 Mizantrop – thriller, USA 2023, reż. Damian Szifron, wyk. Ben Mendelsohn, Jovan Adepo, Ralph Ineson, Shailene Woodley
3.00 Taki jest świat
3.55 Dyżur
5.00 Dzielnica strachu – serial

POLSAT

6.00 Nowy dzień
8.00 halo tu polsat
11.00 Sezon na misia 2 – film anim.
12.40 Sing – film anim.
15.00 Czarownica 2 – film fantasy, USA, Wielka Brytania, Kanada, 2019, reż. Joachim Ronning, wyk. Angelina Jolie, Elle Fanning, Harris Dickinson, Michelle Pfeiffer, Sam Riley, Chiwetel Ejiofor
17.30 Awantura o kasę
18.50 Wydarzenia,Sport, Pogoda
19.30 Państwo w Państwie

20.00 Dom Gucci – dramat biograficzny, USA, Kanada, 2021, reż. Ridley Scott, wyk. Lady Gaga, Adam Driver, Jared Leto, Al Pacino, Jeremy Irons (HIT)
23.30 Sekstaśma – komedia, USA, 2014, reż. Jake Kasdan, wyk. Cameron Diaz, Jason Segel, Rob Corddry, Ellie Kemper, Rob Lowe
1.35 Ostrożnie z dziewczynami – komedia romantyczna, USA, 2002, reż. Roger Kumble, wyk. Cameron Diaz, Thomas Jane, Blair Selma, Christina Applegate
3.30 Świat według Kiepskich
4.40 Disco Gramy

TVN

5.45 Uwaga!
6.00 Batwheels I – animacja
6.15 Ukryta prawda
7.10 Magda gotuje internet
7.45 Dzień Dobry TVN
11.30 Co za tydzień
12.05 Bitwa o gości
13.10 Poszukiwacze zaginionej arki – film przygodowy, USA 1981, reż. Steven Spielberg
15.40 Skoki narciarskie: – PŚ, Engelberg
18.25 The Floor
19.00 Fakty, Sport, Pogoda
19.45 Lego Masters. Kierunek Polska

20.50 Indiana Jones i Świątynia Zagłady – film przygodowy, USA 1984, reż. Steven Spielberg, wyk. Harrison Ford, Kate Capshaw, Ke Huy Quan, Amrish Puri, Philip Stone (HIT)
23.20 Odważna – film sensacyjny, USA, Australia 2007, reż. Neil Jordan, wyk. Jodie Foster, Terrence Howard, Nicky Katt, Naveen Andrews, Mary Steenburgen
1.50 Nastolatki rządzą... kasą
2.40 MasterChef
3.50 CSI: Kryminalne zagadki Las Vegas – serial
4.35 Uwaga!
4.50 Nauka jazdy

TRWAM

16.10 Koncert życzeń **16.50** Mateczniki Polskości **17.00** Natura et Homo **17.30** Sól ziemi **17.55** Poczet Wielkich Polaków **18.00** Anioł Pański **18.05** Informacje dnia **18.15** Rozmowy niedokończone **19.25** Święty na każdy dzień **19.30** Moja Katolicka Rodzina **20.00** Informacje dnia **20.20** Różaniec **20.50** Myśląc Ojczyzna **21.00** Apel Jasnogórski **21.20** Informacje dnia **21.40** Retrospekcja **21.45** Stan Bezpieczeństwa Państwa **21.55** Święty na każdy dzień **22.00** Mocni Jego mocą **22.30** Muzyczne chwile **22.45** Jak wygrać małżeństwo? **23.00** Jak my to widzimy **23.30** Tam, gdzie Bóg płacze

SUPER POLSAT

6.45 SuperLudzie Extra **7.05** Był sobie kosmos **10.00** SuperMocni **11.00** Artur ratuje Gwiazdkę - film anim. **13.05** Szalone wakacje na kółkach - komedia przygodowat **15.10** I kto to mówi! - komedia **17.30** Polacy w świecie **18.00** Świat według Kiepskich **19.00** Kolacja w ciemno **21.00** Ja, robot - film sci - fi, USA, Niemcy, 2004, reż. Alex Proyas, wyk. Will Smith, Bridget Moynahan, Bruce Greenwood, Alan Tudyk, James Cromwell, Shia LaBeouf **23.25** Ostatni Mohikanin - film przygodowy, USA, 1992, reż. Michael Mann **1.45** Backdoor - wyjście awaryjne **2.15** Świat według Kiepskich **4.00** Nasz nowy dom

TVP SPORT

6.35 Strongman - Liga Mistrzów - Holandia **7.40** Pływanie - Mistrzostwa Polski, basen 25 m **9.25** To zależy - Karol Bielecki **10.00** Futbol Totalny **11.10** Motorowodna F1H2O **11.45** Biathlon - PŚ, Annecy - bieg ze startu wspólnego kobiet **13.30** Drugi Skok - film dok. **14.20** Biathlon - PŚ, Annecy - bieg ze startu wspólnego mężczyzn **15.55** Pływanie - Mistrzostwa Polski, basen 25 m **18.45** Boks - Gala PZB Suzuki Boxing Night 39, Kielce - Memoriał Leszka Drogosza **21.45** Sportowy Wieczór **22.30** Biathlon - PŚ, Annecy - bieg ze startu wspólnego kobiet i mężczyzn **0.20** Boks - Gala w Leeds, First Direct Bank Arena

TTV

5.30 Wakacje dla bogaczy **6.30** Express **6.50** Nic do zgłoszenia **7.45** Nic do ukrycia **8.45** Ciężarówką przez RPA **9.45** Express **10.05** Idź na całość **11.05** Zakup w ciemno **12.05** Zakup w ciemno **13.05** Zakup w ciemno Extra **13.40** Damy i wieśniaczki. PL **14.40** Gogglebox. Przed telewizorem **15.45** Express **16.05** Idź na całość **17.05** Życie na kredycie **17.45** Express **18.05** Życie na kredycie **18.40** Żony Podlasia **19.45** Express **20.00** Zakup w ciemno **21.00** Gogglebox. Przed telewizorem **22.00** Żony Podlasia **23.00** Damy i wieśniaczki. PL **0.00** Nic do zgłoszenia **1.00** Ciężarówką przez Malezję **2.00** Ciężarówką przez Malezję

STOPKLATKA

6.00 Kojak - serial **7.00** Komisarz Rex - serial **10.00** Hudson i Rex - serial **13.00** Dwaj zgryźliwi tetrycy - komedia **15.25** E.T. - film familijny **17.40** Stawka większa niż życie - serial **20.00** Mumia - film fantasy **22.40** Zdrajca - dramat kryminalny **1.00** Polityka - film obyczajowy **4.00** Komedia małżeńska - komedia

TV 4

7.50 11 września - ostatnie minuty lotu 93 - dok. **8.50** Gwiazdy Kabaretu **9.00** Ewa gotuje **9.30** Galileo **11.35** Robin Hood: książę złodziei - film przygodowy **14.35** U - 571 - dramat wojenny **17.00** Goście w Ameryce - komedia **18.55** Uroczysko **19.30** Uroczysko **20.00** Sprawiedliwi. Trójmiasto

TV6

6.00 Miodowe lata **8.55** Columbo **12.05** Mężczyźni wolą blondynki - komedia **14.00** Policjantki i Policjanci **20.00** Kryminalne zagadki Miami **22.00** CSI: Kryminalne zagadki Nowego Jorku **23.55** Braterstwo wilków - film przygodowy **3.05** Miodowe lata **3.40** Septagon **4.40** Kochane pieniądze

Poniedziałek, 22.12

TVP 1

7.00 Transmisja Mszy Świętej
7.30 Rodzinka na święta
8.00 Serwis Info, Pogoda
8.20 Zaraz wracam s.II (57) – serial
9.00 Ranczo s.IV (40) – serial
10.00 Komisarz Alex (56) – serial
11.00 Ojciec Mateusz (30) – serial
12.00 Serwis Info
12.10 Agrobiznes
12.40 Magazyn Rolniczy
12.55 BBC w Jedynce – Planeta Ziemia – Skrajności
14.00 Wichrowe wzgórze (323) – serial
15.00 Serwis Info
15.15 Reporterzy – magazyn
15.35 Gra słów. Krzyżówka
16.05 Dziedzictwo (783) – serial
17.00 Teleexpress, Pogoda
17.30 Jaka to melodia?
18.10 Klan (4622) – telenowela
18.45 Akacjowa 38 (773) – serial
19.30 Program informacyjny 19.30
19.55 Pytanie dnia
20.10 Sport, Pogoda
20.30 Teatr Telewizji – Wigilijna opowieść – spektakl teatralny, reż. Piotr Trzaskalski, wyk. Andrzej Chyra, Katarzyna Herman, Tomasz Zaliwski, Stanisława Celińska, Paweł Nowisz (HIT)
21.40 Jan Englert. Spróbuję jeszcze raz pofrunąć – film dok.
22.55 Balans bieli – magazyn
23.40 Sonata – film fabularny
1.40 Wykrywacz kłamstw
2.05 Pozdrowienia z Paryża – film akcji, Francja, reż. Pierre Morel
3.45 Do domu po miłość – film obyczajowy, USA

TVP 2

4.30 Na dobre i na złe
5.30 M jak miłość (1660) – serial
6.25 Rodzina święta – Jak pomóc dziecku przejść przez kryzysy tożsamości w okresie dorastania?
6.55 Barwy szczęścia (3281) – serial
7.30 Pytanie na śniadanie
11.50 Okrasa łamie przepisy
12.30 Koło fortuny – teleturniej
13.15 Miłość i nadzieja (358) – serial
14.05 Va Banque (977) – teleturniej
14.35 Na sygnale (809) – Błąd systemu – serial
15.05 La Promesa – pałac tajemnic (296) – serial
15.50 Przepis dnia
16.00 Koło fortuny – teleturniej
16.35 Familiada – teleturniej
17.20 Miłość i nadzieja (359) – serial
18.15 Va Banque (978) – teleturniej
18.50 Jeden z dziesięciu – teleturniej
19.25 Barwy szczęścia (3281) – serial
19.55 Przepis dnia
20.05 Barwy szczęścia (3282) – serial
20.40 Kulisy serialu
20.55 M jak miłość (1899) – serial
21.55 Na sygnale (810) – Drugi ja – serial
22.25 Na sygnale (811) – Życzliwy sąsiad – serial
22.55 Cztery pory roku w Hawanie (5) – serial
23.55 Komedianci debiutanci – film kostiumowy, Francja, reż. Emmanuel Courcol, wyk. Kad Merad, David Ayala, Lamine Cissokho, Sofian Khammes (HIT)
1.55 Stulecie Winnych (50) – serial
2.50 Akacjowa 38 – serial
4.25 Zakończenie dnia

TVN 7

5.35 Ten moment
6.05 Szkoła – program obyczajowy
8.50 Ukryta prawda
11.50 W – 11 Wydział Śledczy – program kryminalny
13.55 Detektywi
14.55 Zapukaj do moich drzwi – telenowela
15.55 Sąd rodzinny
16.55 Tajemnice miłości
17.55 Zagadki losu
19.00 Ukryta prawda
20.00 Rafa – thriller, Australia 2010, reż. Andrew Traucki, wyk. Adrienne Pickering, Damian Walshe - Howling, Gyton Grantley, Zoe Naylor (HIT)
21.55 Miasto złodziei – film sensacyjny, USA 2010, reż. Ben Affleck, wyk. Ben Affleck, Rebecca Hall, Jon Hamm, Jeremy Renner, Blake Lively
0.25 8 – bitowe święta – film familijny, USA 2021, reż. Michael Dowse
2.25 Żyjąc z potworem
3.15 SOS. Ekipy w akcji
4.05 SOS. Ekipy w akcji
4.55 Druga strona medalu

TV PULS

6.00 Nash Bridges – serial
8.00 Kobra – oddział specjalny – serial
10.00 Zbuntowany anioł – serial
11.55 Wspaniałe stulecie – serial
13.50 Lombard: Życie pod zastaw
15.50 Ranczo – serial
18.00 Lombard: Życie pod zastaw
20.00 Mścicielka – thriller, Francja 2016, reż. Walter Hill, wyk. Caitlin Gerard, Michelle Rodriguez, Sigourney Weaver, Tony Shalhoub (HIT)
22.00 Smak zemsty: Peppermint – thriller, Hongkong, USA 2018, reż. Pierre Morel, wyk. Jennifer Garner, John Gallagher Jr, John Ortiz, Juan Pablo Raba
23.55 Śmiertelna rozgrywka – film sensacyjny, USA 2017, reż. Keoni Waxman, wyk. Jemma Dallender, Mircea Drambareanu, Russell Wong, Steven Seagal
1.35 Dzielnica strachu – serial
2.40 Taki jest świat
3.15 Dyżur
3.50 Dyżur
5.00 Dzielnica strachu – serial

POLSAT

6.00 Nowy dzień
8.30 Malanowski i Partnerzy
9.30 Swaci
10.30 Kuchnia
11.30 Gliniarze
14.40 Dlaczego ja?
15.50 Wydarzenia, Pogoda
16.30 Na ratunek 112
17.00 Gliniarze
18.00 Pierwsza miłość
18.50 Wydarzenia,Sport, Pogoda
19.15 Gość Wydarzeń

19.55 MEGA HIT – Pojutrze – film katastroficzny, USA, 2004, reż. Roland Emmerich, wyk. Dennis Quaid, Jake Gyllenhaal, Emmy Rossum, Dash Mihok, Jay O. Sanders, Sela Ward, Tamlyn Tomita, Ian Holm (HIT)
22.25 Turysta – thriller, USA, 2010, reż. Florian Henckel von Donnersmarck, wyk. Johnny Depp, Angelina Jolie, Paul Bettany, Timothy Dalton, Steven Berkoff, Rufus Sewell, Alessio Boni
0.50 Carandiru – dramat kryminalny, Brazylia, 2004, reż. Hector Babenco, wyk. Wagner Moura, Luiz Carlos Vasconcelos, Rodrigo Santoro, Aida Leiner, Milton Gonçalves, Maria Luísa Mendonça
4.40 Disco Gramy

TVN

5.40 Uwaga!
5.55 Ukryta prawda
6.50 Kuchenne rewolucje
7.45 Dzień Dobry TVN
11.25 Kuchenne rewolucje
13.35 Ukryta prawda
16.50 Kuchenne rewolucje
17.55 Detektywi
19.00 Fakty, Sport, Pogoda
19.40 Kroniki Pucharu Świata w skokach narciarskich
19.55 Uwaga!
20.10 Doradca smaku
20.15 Na Wspólnej – serial

20.55 Green Book – film obyczajowy, USA 2018, reż. Peter Farrelly, wyk. Viggo Mortensen, Mahershala Ali, Linda Cardellini, Sebastian Maniscalo (HIT)
23.40 Włoska robota – film sensacyjny, USA, Francja, Wielka Brytania 2003, reż. F. Gary Gray, wyk. Mark Wahlberg, Charlize Theron, Donald Sutherland, Jason Statham, Seth Green, Mos Def, Edward Norton
1.55 Co za tydzień
2.20 Kuchenne rewolucje
3.10 Szpital św. Anny – serial
3.55 CSI: Kryminalne zagadki Las Vegas – serial
4.50 Uwaga!
5.05 Nauka jazdy

TRWAM

15.50 Ma się rozumieć **16.00** Informacje dnia **16.10** Sanktuaria polskie **16.30** Porady Medyczne Bonifratrów **17.00** Świadkowie **17.30** Moja parafia **17.55** Poczet Wielkich Polaków **18.00** Anioł Pański **18.05** Informacje dnia **18.15** Rozmowy niedokończone **19.25** Święty na każdy dzień **19.30** Poznajemy Polskę **19.45** Modlitwa z telefonicznym udziałem dzieci **20.00** Informacje dnia **20.20** Różaniec **20.50** Myśląc Ojczyzna **21.00** Apel Jasnogórski **21.20** Informacje dnia **21.40** Polski Punkt Widzenia **22.00** Z wędką nad wodę **22.30** Obyś był zimny albo gorący **23.35** Jezusie, ulituj się nad nami!

SUPER POLSAT

6.45 SuperLudzie Extra **7.00** Małe Wielkie Marzenia **8.00** Doktor Martin **10.00** Wydarzenia 24 **10.30** SuperLudzie **11.30** Świat według Kiepskich **14.00** Ninja Warrior Polska **16.00** TOP CHEF **17.30** Świat według Kiepskich **20.00** Złomiarze **21.00** Desperado - film sensacyjny, USA, 1995, reż. Robert Rodriguez, wyk. Antonio Banderas, Salma Hayek, Joaquim De Almeida, Cheech Marin, Steve Buscemi, Quentin Tarantino **23.15** Ja, robot - film sci - fi, USA, Niemcy, 2004, reż. Alex Proyas, wyk. Will Smith, Bridget Moynahan, Bruce Greenwood **1.40** Świat według Kiepskich **4.00** Nasz nowy dom

TVP SPORT

6.15 MŚ w Sapporo - magazyn **8.05** Pływanie - Mistrzostwa Polski, basen 25 m **9.45** Tenis stołowy - Liga Mistrzyń: ENEA Siarkopol Tarnobrzeg - Miro Ganxets Costa Durada **11.35** Biathlon - PŚ, Annecy - bieg ze startu wspólnego kobiet i mężczyzn **13.25** Piłka ręczna - MŚ kobiet - mecz Polek **15.10** Motorowodna F1H2o - GP Jeddah **15.45** Piłka nożna - Liga Narodów 2024/25 - Finał: Portugalia - Hiszpania **17.55** Piłka nożna kobiet. Walia - Polska **20.00** Piłka nożna - eliminacje MŚ 2026 - Holandia - Polska **22.05** Sportowy Wieczór **22.45** Boks - Gala PZB Suzuki Boxing Night 39, Kielce - Memoriał Leszka Drogosza

TTV

5.15 Złomowisko PL **6.05** Express **6.25** Kiedy ktoś kocha bardziej - serial **7.25** Ukryta prawda **8.25** Kartoteka **9.30** Kartoteka **10.35** Detektywi **12.35** Zakup w ciemno **14.35** Kartoteka **15.45** Express **16.03** Raport smogowy **16.05** Zakup w ciemno **17.05** Usterka **17.45** Express, Sport **18.05** Nauka Jazdy **18.40** Gogglebox. Przed telewizorem **19.45** Express **20.05** Zakup w ciemno **21.05** Zakup w ciemno Extra **21.45** Express **22.00** Gogglebox. Przed telewizorem **0.00** Nic do ukrycia **1.00** Damy i wieśniaczki. PL **2.00** Sędzia Anna Maria Wesołowska **3.10** Usterka 12 **3.35** Wyburzacze **4.10** Sędzia Anna Maria Wesołowska

STOPKLATKA

8.55 Jakubiak **10.00** Robert Makłowicz **10.55** Zajazd. Będzie się działo - serial **13.00** Katastrofy w przestworzach **15.00** MacGyver - serial **17.00** Zajazd. Będzie się działo - serial **17.55** Zajazd. Będzie się działo - serial **20.00** Kryptonim Banshee - thriller **21.55** Tomb Raider - film przygodowy

TV 4

8.55 Policjantki i Policjanci **10.55** Na ratunek 112 **11.55** Trudne sprawy **14.55** Ktoś tu kłamie? **15.55** Łowcy skarbów. Kto da więcej **18.00** Policjantki i Policjanci **20.00** Uroczysko **21.00** Sprawiedliwi - Wydział Kryminalny **22.00** Sprawiedliwi. Trójmiasto **23.00** Purpurowe rzeki II: Aniołowie Apokalipsy - thriller kryminalny

TV6

6.00 Strażnik Teksasu **7.55** Policjantki i Policjanci **8.55** Kobra - oddział specjalny **10.55** 48H. Zaginieni **13.55** Policjantki i Policjanci **14.55** Kobra - oddział specjalny **17.00** Magnum: Detektyw z Hawajów **18.00** Strażnik Teksasu **20.00** CSI: Kryminalne zagadki Nowego Jorku **22.50** Łowca pedofilów

eprasa.pl da54d5fc73

Oszuści wyczyścili jej konto

POEWIAT HRUBIESZOWSKI

56-latka z powiatu hrubieszowskiego straciła 200 tys. zł w efekcie działań oszustów, którzy podszyli się pod pracowników banku, w którym kobieta miała konto. Kierując się wytycznymi fałszywych pracowników banku, 56-latka przelała na podany przez nich rachunek bankowy równowartość luksusowego sportowego Audi A3 lub nowoczesnego auta SUV.

– Nigdy nie wykonuj poleceń osoby, która podaje się za pracownika banku i wymaga od ciebie podania danych osobowych, haseł czy wykonania przelewów. Banki nigdy nie kontaktują się w ten sposób z klientami – apeluje policjantka z Komendy Powiatowej Policji w Hrubieszowie.

Na początku grudnia 56-latka z powiatu hrubieszowskiego zawiadomiła policję o oszustwie i przywłaszczeniu pieniędzy z jej konta bankowego. Kobieta padła ofiarą oszustów, którzy podali się za pracowników banku, w którym poszkodowana trzymała pieniądze na koncie. W pierwszych dniach grudnia do 56-letniej mieszkanki powiatu hrubieszowskiego zadzwonił mężczyzna, który przedstawił się jako pracownik banku i poinformował ją, że ktoś próbował zaciągnąć kredyt na jej dane osobowe. Rzekomy pracownik banku oznajmił kobiecie, że sprawa wycieku jej danych została już zgłoszona policji i prokuraturze. Niedługo potem do 56-latki zadzwoniła kobieta, również podająca się za pracownicę banku i poinformowała, że konieczne jest zabezpieczenie konta, z którego wyciekły dane.

– Poszkodowaną poinstruowano, że w tym celu należy wypłacić z tego konta wszystkie znajdujące się tam środki i wpłacić je na bezpieczne konto – relacjonuje asp. szt. **Edyta Krystkowiak**, oficer prasowy Komendy Powiatowej Policji w Hrubieszowie. – Zaraz potem zgłaszająca oszustwo odebrała kolejny telefon i była instruowana przez oszusta, co powinna zrobić. Za jego wskazówkami wpłacała pieniądze na podane przez niego konto. Pieniądze w różnych kwotach wpłacała do wpłatomatu za pomocą kodów BLIK podawanych przez mężczyznę. Po zakończeniu wpłat mężczyzna polecił 56-latce, aby oczekiwała na wiadomość e-mail z nowymi danymi do logowania na nowe konto. Podczas rozmów z oszustem kobieta otrzymała e-mailem dwie wiadomości. Pierwsza zawierała pismo z banku, w którym poszkodowana miała konto, a druga z prokuratury, z informacją o toczącym się postępowaniu w sprawie przekroczenia uprawnień przez pracownika banku i wycieku jej danych. Później okazało się, że oba pisma były fałszywe. Obecnie policjanci wyjaśniają okoliczności sprawy i prowadzą dochodzenie – poinformowała nas rzeczniczka prasowa hrubieszowskich policjantów.

Policja ostrzega przed oszustwami typu spoofing – przestępcy podszywają się pod przedstawicieli zaufanych instytucji, w tym pracowników banków.

– Nigdy nie wykonuj poleceń osoby, która podaje się za pracownika banku, a wymaga od ciebie podania danych osobowych, haseł czy wykonania przelewów. Banki nigdy nie kontaktują się w ten sposób z klientami. W przypadku podejrzanych rozmów natychmiast przerwij połączenie telefoniczne i osobiście skontaktuj się z bankiem, dzwoniąc na oficjalny numer podany na stronie internetowej banku lub w aplikacji mobilnej – apeluje oficer prasowy KPP w Hrubieszowie. – Zbliża się okres przedświątecznych zakupów, pośpiechu i roztargnienia, a także wielu nieprzemyślanych wydatków, a co za tym idzie – to czas wzmożonej aktywności oszustów – przestrzega policjantka z Hrubieszowa.

par

Awanse i wyróżnienia

ZAMOŚĆ

W Komendzie Miejskiej PSP w Zamościu odbyła się zbiórka z okazji Narodowego Święta Niepodległości oraz 30-lecia Krajowego Systemu Ratowniczo-Gaśniczego. Podczas uroczystości wręczono awanse, dyplomy i wyróżnienia.

Podczas uroczystości wręczone zostały awanse, dyplomy i wyróżnienia. Fot. Straż Pożarna

Uroczystość rozpoczęła się 2 grudnia od złożenia meldunku bryg. **Przemysławowi Ilczukowi**, komendantowi miejskiemu PSP w Zamościu, przez dowódcę uroczystości, mł. kpt. **Karola Kalitę**, wprowadzenia sztandaru oraz odśpiewania hymnu państwowego.

Podczas uroczystości wręczono akty nadania wyższych stopni służbowych w korpusie podoficerów i szeregowych dla trzech strażaków. Stopień starszego sekcyjnego otrzymał sekc. **Łukasz Szczygieł**, a stopień starszego strażaka – str. **Joanna Chróściewicz** i str. **Kamil Dziędziurko** (w korpusie oficerskim awans na starszego kapitana – kpt. **Radosław Tchórz** – odebrał dwa tygodnie wcześniej w Lublinie).

Dyplomy Komendanta Głównego PSP z okazji 30-lecia KSRG otrzymało 18 jednostek OSP z terenu powiatu zamojskiego: Dębowiec, Grabowiec-Góra, Grabowiec, Horyszów, Kosobudy, Krasnobród, Latyczyn, Łabunie, Majdan Wielki, Miączyn, Niedzieliska, Radecznica, Sitno, Skierbieszów, Stara Huta, Wielącza, Złojec oraz Zwierzyniec. Medalem okolicznościowym z tej samej okazji uhonorowano starostę zamojskiego **Stanisława Grześkę**.

lew

Uroczystość odbyła się 2 grudnia. Fot. Straż Pożarna

Podwójna uroczystość w Złojcu

ZŁOJEC

W Złojcu (gm. Nielisz) uczczono 7 grudnia 83. rocznicę wysiedleń na Zamojszczyźnie oraz 16-lecie nadania Szkole Podstawowej w Złojcu imienia Dzieci Zamojszczyzny.

W uroczystościach uczestniczyli przedstawiciele władz samorządowych, w tym starosta zamojski.
Fot. Starostwo Powiatowe w Zamościu

Część artystyczna przygotowana przez uczniów Szkoły Podstawowej w Złojcu, wzbogacona wystąpieniami zaproszonych gości, wprowadziła wszystkich w nastrój zadumy. Młodzi wykonawcy przybliżyli losy Dzieci Zamojszczyzny, ukazując ich tragedię, a jednocześnie wyrażając szacunek dla ich pamięci.

Następnie uczestnicy wydarzenia udali się na uroczystą mszę świętą odprawioną w kościele pw. Chrystusa Króla w Złojcu w intencji ofiar wysiedleń na Zamojszczyźnie. Po nabożeństwie delegacje złożyły wieńce i kwiaty pod tablicą upamiętniającą wysiedlonych. W uroczystościach uczestniczyli uczniowie i nauczyciele, mieszkańcy oraz przedstawiciele władz samorządowych, w tym wójt gminy Nielisz, **Adam Wal** oraz starosta zamojski, **Stanisław Grześko**.

lew

W Mikołajki stracili prawo jazdy

POWIAT HRUBIESZOWSKI

6 grudnia, policjanci z hrubieszowskiej drogówki odebrali prawo jazdy dwóm kierowcom. Nietrzeźwy 31-latek z Hrubieszowa kierował toyotą, jadąc w towarzystwie czwórki trzeźwych znajomych. Natomiast w Horodle Ukrainiec prowadził przez teren zabudowany z prędkością 109 km/h. Zamiast mikołajkowego prezentu otrzymał mandat w wysokości 1,5 tys. zł.

Hrubieszowianin wiózł toyotą 4 trzeźwych znajomych, tylko on był na rauszu.

W sobotni poranek w Hrubieszowie, na ul. Kolejowej, policjanci z tamtejszej drogówki zatrzymali toyotę. Autem kierował 31-letni mieszkaniec miasta.

– Po sprawdzeniu stanu trzeźwości kierowcy okazało się, że miał 0,56 promila alkoholu w organizmie. Ciekawostką był fakt, że mężczyzna przewoził w samochodzie jeszcze czterech trzeźwych pasażerów, a tylko on – będąc w stanie nietrzeźwości – usiadł za kierownicę – relacjonuje asp. szt. **Edyta Krystkowiak**, oficer prasowy Komendy Powiatowej Policji w Hrubieszowie.

31-letni hrubieszowianin stracił prawo jazdy, a za kierowanie samochodem po spożyciu alkoholu wkrótce odpowie przed sądem.

Tego samego dnia policjanci zatrzymali uprawnienia 44-letniemu obywatelowi Ukrainy. Obcokrajowiec został zatrzymany w Horodle po tym, jak jadąc mercedesem przez teren zabudowany przekroczył dozwoloną prędkość o prawie 60 km/h. Ukrainiec został ukarany mandatem w wysokości 1,5 tys. zł oraz 13 punktami karnymi.

par

eprasa.pl da54d5fc73

Parasol Roztocza nagradza najzdolniejszych uczniów

TOMASZÓW LUBELSKI

Fundacja Parasol Roztocza od lat wspiera szkolnictwo zawodowe w regionie, motywując uczniów do rozwoju i podejmowania edukacyjnych wyzwań. W tym roku, we współpracy z firmami RST Roztocze oraz WSK Tomaszów Lubelski, przyznała aż 76 stypendiów i nagród dla uczniów klas patronackich Zespołu Szkół Techniczno-Motoryzacyjnych w Tomaszowie Lubelskim.

Stypendia wręczyli Roman Rak – założyciel fundacji oraz właściciel RST Roztocze i WSK Tomaszów Lubelski oraz Wioletta Kozyra – prezes Fundacji. W spotkaniu wziął również udział Jarosław Korzeń – wicestarosta tomaszowski. Fot. Parasol Roztocza

W tym roku Fundacja Parasol Roztocza przyznała 76 stypendiów i nagród dla uczniów klas patronackich Zespołu Szkół Techniczno-Motoryzacyjnych w Tomaszowie.

Fundacja, wspólnie z partnerami, kontynuuje misję promowania młodych talentów i zachęcania ich do zdobywania kwalifikacji technicznych. Wśród przyznanych właśnie świadczeń jest 60 stypendiów motywacyjnych oraz 16 stypendiów „Dobry start". W sumie na stypendia przeznaczono niemal 130 000 zł.

Dodatkowo siedmiu uczniów otrzymało nagrody rzeczowe jako wyróżnienia za szczególne zaangażowanie podczas pracy wakacyjnej i feryjnej w firmie.

Fundacja Parasol Roztocza działa już 10 lat i stale inwestuje w młodzież z regionu. Trzeba dodać, że nie poprzestaje tylko na stypendiach. Uczniowie klas patronackich RST Roztocze i WSK Tomaszów Lubelski korzystają także z płatnych staży, praktyk wakacyjnych oraz dofinansowania dojazdów. To przynosi wymierne efekty, bo wielu dawnych stypendystów zasila dziś regionalny rynek pracy. W RST Roztocze i WSK pracują jako specjaliści zaangażowani w międzynarodowe projekty realizowane dla światowych liderów branż – lotniczej, telekomunikacyjnej czy maszynowej.

wd

Prawie 100 zawodników zagrało w turnieju

JARCZÓW

To już tradycja, że pod koniec roku w gminie Jarczów odbywa się turniej poświęcony nieżyjącemu już Janowi Kosturowi, działaczowi sportowemu i współzałożycielowi Klubu Sportowego „Graf Chodywańce". Do rozgrywek stanęło prawie 100 uczestników.

Memoriał Jana Kostura w Tenisie Stołowym dla Dzieci i Młodzieży. Edycja 2025.

Memoriał **Jana Kostura** w Tenisie Stołowym dla Dzieci i Młodzieży przeprowadzono 4 grudnia w Samorządowym Ośrodku Kultury w Jarczowie. Wzięło w nim udział 96 uczestników z siedmiu szkół podstawowych.

W kategorii dziewcząt z klas 1-2 najlepiej grała **Dominika Kozłowska** (Telatyn). Drugie miejsce zajęła **Zuzanna Pawliszak** (Machnów Nowy), a trzecie – **Liliana Piwko** (Machnów Nowy). W kolejnej kategorii wiekowej zwyciężyła **Aleksandra Loda** (Telatyn), za nią była **Julia Malec** (Telatyn), a potem **Malwina Olech** (Ulhówek). W rywalizacji dziewcząt z klas 5-6 wygrała **Lena Grabczuk** (Telatyn). Na drugim miejscu była **Milena Safaryn** (Telatyn), na trzecim – **Aniela Szawara** (Bełżec). W najstarszej grupie wygrała **Roksana Ociepa** (Tarnoszyn), na drugim miejscu była **Oliwia Rybińska** (Tarnoszyn), na trzecim – **Patrycja Grabczuk** (Telatyn).

Jak poszło chłopakom? Spośród najmłodszych pierwsze miejsce zajął **Szymon Matyjaszek** (Machnów Nowy), drugie – **Jakub Rechul** (Telatyn), trzecie – **Błażej Lipczewski** (Tarnoszyn). W klasach 3–4 wygrał **Adam Cioch** (Telatyn), za nim byli: **Michał Szawara** (Bełżec) i **Michał Brzyski** (Telatyn).

W klasach 5-6 zwyciężył **Filip Karpik** (Tarnoszyn), drugi był **Franciszek Nowak** (Tarnoszyn), trzeci – **Kacper Opak** (Telatyn). W najstarszej grupie turniej wygrał **Paweł Greszta** (Ulhówek), drugie miejsce zajął **Antoni Nowak** (Tarnoszyn), trzecie – **Filip Mróz** (Telatyn).

Po zsumowaniu wyników uczniów Memoriał Jana Kostura w Tenisie Stołowym wygrała Szkoła Podstawowa im. Kardynała Stefana Wyszyńskiego w Telatynie. Drugie miejsce zajęła Szkoła Podstawowa im. Orła Białego w Tarnoszynie, trzecie – Szkoła Podstawowa im. Dzieci Zamojszczyzny w Machnowie Nowym. Za podium uplasowały się kolejno: SP im. Stanisława Staszica w Ulhówku, SP im. Papieża Jana Pawła II w Bełżcu, SP im. Józefa Piłsudskiego w Jarczowie oraz SP im. Tadeusza Kościuszki w Rachaniach.

Najlepsi w swoich kategoriach za zajęcie pierwszego i drugiego miejsca otrzymali medale. Wszystkie szkoły dostały również puchary. Dodatkowo w każdej kategorii rozlosowano po cztery nagrody rzeczowe ufundowane przez Wojewódzkie Zrzeszenie LZS w Lublinie oraz Powiat Tomaszowski. Medale, puchary i nagrody wręczyli: **Dariusz Czop** – członek Zarządu Powiatu Tomaszowskiego, wójt **Tomasz Tyrka**, **Lesław Rachański** – przewodniczący Rady Gminy Jarczów, **Paweł Mroczkowski** – radny powiatu tomaszowskiego oraz **Mariusz Malec** – przewodniczący Komisji Rewizyjnej Rady Powiatowej Zrzeszenia LZS w Tomaszowie Lubelskim.

Organizatorem wydarzenia było Powiatowe Zrzeszenie LZS w Tomaszowie Lubelskim. Sponsorami – Powiat Tomaszowski, wójt gminy Jarczów oraz Wojewódzkie Zrzeszenie LZS w Lublinie. Za rok odbędzie się 17. edycja turnieju.

wd

Zobacz zdjęcia mistrza

ZAMOŚĆ/NASZ PATRONAT

Zdjęcia pochodzą z różnych okresów twórczości autora. Część z nich została wykonana tradycyjnie na papierze pokrytym światłoczułą emulsją fotograficzną (bromem). 18 grudnia w Hotelu Zamojskim otwarta zostanie wystawa „Fotografia" Stanisława Orłowskiego, mistrza zamojskiej fotografii.

Wystawę będzie można oglądać do końca stycznia.

To zestaw zdjęć z przeszło 70-letniej twórczości artysty. **Stanisław Orłowski** urodził się w 1934 r. w Zamościu. Jest absolwentem I LO im. Jana Zamoyskiego oraz Wydziału Prawa i Administracji UMCS w Lublinie. Po studiach wrócił do Zamościa. Zawodowo był związany z ochroną zabytków regionu zamojskiego i samego Zamościa, przyczyniając się do odnowy wielu z nich, a zwłaszcza Starego Miasta. Miał udział w tym, aby Zamość został wpisany na Listę Światowego Dziedzictwa Kultury UNESCO. Był wieloletnim pracownikiem przedsiębiorstw budowlano-konserwatorskich, w tym zastępcą dyrektora Oddziału PP Pracownie Konserwacji Zabytków oraz dyrektorem Wojewódzkiego Ośrodka Badań i Dokumentacji Zabytków. W 1961 r. był inicjatorem i współzałożycielem Zamojskiego Towarzystwa Fotograficznego, w którym pełnił funkcję prezesa przez pół wieku. W 2012 r. został honorowym prezesem ZTF.

Z jego inicjatywy od 1968 r. organizowane jest Ogólnopolskie Biennale Fotografii „Zabytki". Również on zainicjował pod koniec lat 80. powołanie do życia Galerii Fotografii „Ratusz", w której od 1988 r. pracuje społecznie jako kurator i kustosz.

Jest członkiem honorowym Fotoklubu Rzeczypospolitej Polskiej oraz członkiem honorowym Związku Polskich Fotografów Przyrody. Działa w Społecznym Komitecie Odnowy Cmentarza Parafialnego w Zamościu.

Stanisław Orłowski jest autorem ponad 100 wystaw indywidualnych i uczestnikiem ponad 300 wystaw zbiorowych. Uprawia głównie fotografię rodzajową i pejzażową, a szczególnym obszarem jego zainteresowań fotograficznych jest miasto Zamość. Nestor zamojskiej fotografii dokumentuje miasto od 1950 r. Efektem jego pracy są dwa albumy: „Mój Zamość 1960–1980" oraz „Dwie dekady 1980–2000", a w nich zamknięte w kadrze zabytki, wydarzenia i ludzie.

W 2002 r. Stanisław Orłowski został wyróżniony Nagrodą Honorową im. Fryderyka Kremsera. W 2010 r. został laureatem nagrody Zamojskiej Osobowości Roku i otrzymał Statuetkę Morando 2009. W 2018 r. został uhonorowany Medalem „Za Zasługi dla Fotografii Polskiej", a w 2024 r. – tytułem Honorowego Obywatela Miasta Zamościa.

Otwarcie wystawy nastąpi 18 grudnia o godz. 17 w Hotelu Zamojskim na Starym Mieście. Będzie ją można oglądać do końca stycznia.

lew

eprasa.pl da54d5fc73

Strażacy podsumowali rok i wyróżnili bohaterskiego druha

TOMASZÓW LUBELSKI

11 grudnia, w sali Baru Roztocze, spotkali się przedstawiciele jednostek Ochotniczych Straży Pożarnych z całego powiatu tomaszowskiego. Odbyło się tam posiedzenie Zarządu Oddziału Powiatowego ZOSP RP, które było okazją do rozmów o najważniejszych potrzebach strażaków, podsumowań oraz planów na kolejne miesiące.

Strażak Szymon Baran (na zdjęciu w środku) wykazał się odwagą, ratując mieszkańców płonącego budynku jeszcze przed przyjazdem służb ratunkowych.

Obrady posiedzenia powiatowego Zarządu OSP w Tomaszowie Lubelskim otworzył prezes zarządu, druh **Stanisław Kielech**. Powitał strażaków i gości, wśród których znaleźli się przedstawiciele władz powiatu i gmin, kierownictwo Komendy Powiatowej PSP, komendanci gminni, prezesi jednostek OSP oraz honorowy prezes, druh **Kazimierz Organista**.

Pierwsza część spotkania upłynęła na podsumowaniu działań w 2025 roku oraz przedstawieniu planu na rok 2026. Rozmawiano także o zbliżającej się kampanii sprawozdawczo-wyborczej w jednostkach OSP oraz o nowych zasadach dotyczących zawodów sportowo-pożarniczych. Komendant Powiatowy PSP przedstawił najważniejsze informacje związane z bieżącymi zadaniami i bezpieczeństwem w regionie.

Następnie przyszedł czas na nagrody. Brązowym Medalem „Za Zasługi dla Pożarnictwa" uhonorowano druha **Szymona Barana** z OSP Wierszczyca. Strażak wykazał się odwagą, ratując mieszkańców płonącego budynku jeszcze przed przyjazdem służb ratunkowych.

Wyróżnienie odebrał także burmistrz Tomaszowa Lubelskiego, **Wojciech Żukowski**, któremu wręczono medal z okazji 30-lecia Krajowego Systemu Ratowniczo-Gaśniczego.

Po zakończeniu części oficjalnej uczestnicy przeszli do tradycyjnego spotkania opłatkowego. Kapelan powiatowy strażaków, ks. **Stanisław Szałański**, poprowadził wspólną modlitwę i złożył obecnym świąteczne życzenia.

Spotkanie zakończyła prezentacja poświęcona polskim miodom oraz potrawom przygotowywanym na ich bazie.

wd

Lokalni twórcy i ich cudeńka

TOMASZÓW LUB.

11 grudnia przed Starostwem Powiatowym w Tomaszowie Lubelskim odbył się Świąteczny Kiermasz Rękodzieła, zorganizowany przez Powiat Tomaszowski. Wydarzenie przyciągnęło mieszkańców poszukujących wyjątkowych ozdób i prezentów na nadchodzące święta.

Twórcy ludowi przywieźli na kiermasz niepowtarzalne ozdoby, w których wykonanie włożyli dużo serca.

Wystawcy zaprezentowali szeroki wybór ręcznie wykonanych dekoracji, w tym bombek, stroików i innych świątecznych ozdób. Nie zabrakło także regionalnych przysmaków – pierników, miodów i domowych syropów. Odwiedzający mogli nie tylko uzupełnić dekoracje na świąteczny stół, ale także znaleźć oryginalne prezenty pod choinkę.

Po zakończonym kiermaszu władze powiatu oficjalnie podziękowały lokalnym twórcom za udział w wydarzeniu i wręczyły im pamiątkowe dyplomy, podkreślając wartość i znaczenie ich pracy dla promocji regionalnej kultury i rękodzieła.

W miniony weekend kiermasze świąteczne organizowały również gminy na terenie powiatu, m.in. Tyszowce i Łaszczów. Przed mieszkańcami kolejne takie wydarzenia. 21 grudnia w godz. 14-17 kiermasz bożonarodzeniowy odbędzie się w Bełżcu przy urzędzie gminy. Poprzedzi go akcja poboru krwi (w godz. 11-15). O godz. 16 zaplanowano koncert zespołu Krasnobrodzki Gospel, który wprowadzi wszystkich w świąteczny klimat. Podczas kiermaszu będzie mnóstwo atrakcji: spotkanie z Mikołajem, tradycyjne wspólne ubieranie choinki na placu gminnym, rozstrzygnięcie konkursu plastycznego „Stroiki i Szopki Bożonarodzeniowe", a także możliwość posłuchania kolęd i pastorałek. Na kiermaszu wystąpią również zespół Bełżusie oraz zespół Marase.

21 grudnia kiermasz odbędzie się także na Rynku Miejskim w Tomaszowie Lubelskim. Będzie połączony z miejską wigilią.

wd

Wołyńskie wieczórki

ZAMOŚĆ

Dawniej wieczórki na wołyńskiej wsi były tym, czym dziś są media społecznościowe. O tym zapomnianym już zwyczaju oraz o innych wołyńskich historiach opowiadał w Zamościu Krzysztof Kołtun.

Spotkanie z chełmskim poetą i regionalistą wokół jego książki „Zakopana Polska za Bugiem" odbyło się 9 grudnia w Książnicy Zamojskiej. **Krzysztof Kołtun** jest autorem blisko 30 tomików poezji oraz kilku publikacji opisujących historię i kulturę naszych przodków na Wołyniu oraz czasy eksterminacji Polaków przez ukraińskich nacjonalistów w 1943 roku.

Podczas spotkania autor poświęcił wiele uwagi kresowej historii i kulturze, w tym przede wszystkim ziemi wołyńskiej – skąd wywodzi się jego rodzina. Przypomniał, czym były wieczórki, czyli międzysąsiedzkie spotkania w długie zimowe wieczory, podczas których rozmawiano nie tylko o codziennym życiu wioski, ale także o historii Polski, a kobiety często umilały czas śpiewem.

Autor – jak sam powiedział – 147 razy przekraczał polsko-ukraińską granicę, materiały do publikacji zbierał przez ponad cztery dekady, a w ciągu ostatnich siedmiu lat napisał aż 10 książek, co czyni go trochę „Ignacym Kraszewskim naszych czasów".

lew

Pomóżmy Kubie i jego tacie

ZAMOŚĆ

W tym roku organizatorzy i piłkarze zagrają dla 12-letniego Kuby, który zmaga się z padaczką i autyzmem. W drugi dzień świąt Bożego Narodzenia (26 grudnia) w hali OSiR przy ul. Królowej Jadwigi 8 w Zamościu odbędzie się już po raz 11. Świąteczny Charytatywny Turniej Piłkarski.

Kuba jest pod stałą opieką neurologa i psychiatry dziecięcego, a jego tata, który sam wychowuje syna, poświęca cały swój czas, by zapewnić mu opiekę, terapię i rehabilitację. Głównym celem turnieju organizowanego przez stowarzyszenia Dawcy Uśmiechu – Smile Donors oraz Zamojskie Centrum Wolontariatu jest szeroko pojęta pomoc finansowa i wsparcie dla Kuby i jego ojca.

Turniej z udziałem 20 drużyn wystartuje o godz. 9, natomiast część główna oraz licytacje rozpoczną się o godz. 16. W programie znajdą się emocjonujące mecze, licytacje cennych koszulek znanych piłkarzy oraz gadżetów podarowanych przez znane osoby i sponsorów. Dla kibiców i gości będą też losy pełne niespodzianek.

Wstęp wolny.

lew

Debata o bezpieczeństwie

HRUBIESZÓW

17 grudnia w Miejskiej Bibliotece Publicznej – Filia nr 4 w Hrubieszowie (przy ul. Unii Horodelskiej 19) odbędzie się ewaluacyjna debata społeczna poświęcona bezpieczeństwu mieszkańców miasta.

W środę 17 grudnia w Fili nr 4 Miejskiej Biblioteki Publicznej w Hrubieszowie będzie można posłuchać o bezpieczeństwie mieszkańców miasta, a także wziąć aktywny udział w dyskusji na ten temat.

Policja zaprasza wszystkich zainteresowanych do udziału w debacie. Spotkanie pomoże zdiagnozować oczekiwania społeczne dotyczące poczucia bezpieczeństwa hrubieszowian. Zaprezentowane zostaną „Krajowa Mapa Zagrożeń Bezpieczeństwa", „Aplikacja Moja Komenda" oraz program „Dzielnicowy bliżej nas". Sporo uwagi poświęcone zostanie internetowym zagrożeniom – policjanci przedstawią najczęściej stosowane przez oszustów metody działania: „na wnuczka", „na urzędnika", „na pracownika banku" oraz „na policjanta". Omówione zostaną także tematy związane z bezpieczeństwem w ruchu drogowym oraz ochroną osób i mienia, czyli jak uchronić się przed kradzieżami i włamaniami do domów. Debata ma charakter otwarty i rozpocznie się o godz. 14.

par

eprasa.pl da54d5fc73

Rynek nieruchomości wyhamował

WARTO WIEDZIEĆ

Według raportu Rankomat.pl i Rentier.io rok 2025 może być pierwszym od ponad 10 lat, który nie zakończy się wzrostem cen mieszkań. Mijający rok będzie również pamiętany jako ten, w którym bardzo mocno – o 1,75 p.p. – spadły stopy procentowe. Dzięki temu rata kredytu na 500 tys. zł na 30 lat zmniejszyła się z 3 479 zł do ok. 2 998 zł. Z kolei dostępna kwota kredytu dla pary z dochodem łącznym 12 tys. zł netto wzrosła z ok. 750 tys. zł do ok. 900 tys. zł. W 2026 r. te parametry mogą się jeszcze bardziej poprawić.

Fot. Freepik

Znaczącą zmianą, jaka dokonała się w 2025 r., jest spadek stóp procentowych aż o 1,75 p.p. (z 5,75 proc. do 4 proc.). Dzięki temu średnie oprocentowanie nowo udzielanych kredytów obniżyło się z 7,45 proc. w grudniu 2024 r. (dane NBP) do nieco ponad 6 proc. w grudniu 2025 r. (prognoza, ponieważ najnowsze dane NBP są z października). Dzięki temu rata kredytu na 500 tys. zł na 30 lat spadła z 3 479 zł do ok. 2 998 zł, czyli o 481 zł. Z kolei od szczytowego poziomu oprocentowania kredytów hipotecznych (9,32 proc.) z listopada 2022 r. rata takiego kredytu spadła o 1 141 zł (z 4 139 zł do 2 998 zł) – czytamy w raporcie.

Dostępna kwota kredytu wzrosła o ok. 20 proc.

Spadek stóp procentowych spowodował również znaczący wzrost dostępnej kwoty kredytu. Dla przykładu, w przypadku pary bez dzieci z dochodem łącznym wynoszącym 12 000 zł, średnia dostępna kwota wzrosła z ok. 750 tys. zł do ok. 900 tys. zł. To wzrost o 150 tys. zł, czyli o 20 proc. Jednocześnie należy dodać, że w wielu przypadkach wzrosły też wynagrodzenia, co powoduje, że dostępna kwota kredytu zwiększyła się jeszcze bardziej. Z drugiej strony wzrost wynagrodzeń spowalnia (w październiku 6,6 proc. r/r), więc ten czynnik ma obecnie mniejsze znaczenie niż w poprzednich latach.

Co nas czeka w 2026 r.?

W przyszłym roku prawdopodobna jest kontynuacja obniżek stóp procentowych. – Notowania kontraktów terminowych wskazują, że stopa referencyjna może spaść o kolejne 0,5 p.p., czyli do 3,5 proc. To oznaczałoby obniżenie raty wspomnianego wcześniej kredytu do 2 839 zł, a więc o kolejne 159 zł. Jeśli chodzi o ceny mieszkań, najbardziej prawdopodobna wydaje się ich stabilizacja. Niższe stopy procentowe w połączeniu z rosnącymi wynagrodzeniami w końcu ożywią popyt. Przyspieszenie tempa spadków cen w całym 2026 r. jest więc mało prawdopodobne. Na początku roku przewaga miast z obniżkami wciąż może jednak być wyraźna – twierdzą twórcy raportu. Jednocześnie mało prawdopodobny wydaje się również mocny wzrost cen. Ofert na rynku jest tak dużo, że ożywienie popytu nie powinno doprowadzić do dużych podwyżek. Poza tym, choć kredyty hipoteczne wyraźnie staniały, wciąż trudno nazwać je tanimi. W przyszłym roku średnie oprocentowanie może spaść do ok. 5,5 proc.

Sprawdź aktualną wartość swojego mieszkania

Na koniec – informacje dla osób, które już posiadają mieszkanie lub dom. One zwykle w znacznie mniejszym stopniu interesują się zmianami cen nieruchomości. Warto jednak wykorzystać okres noworocznych postanowień, aby sprawdzić wartość swojego mieszkania czy domu. Ta informacja będzie bardzo przydatna w sytuacji zakupu lub odnowienia polisy ubezpieczenia nieruchomości. – Wiele osób, które kilka czy kilkanaście lat temu kupiło mieszkanie lub zbudowało dom, ubezpiecza je na kwotę z tamtego okresu. Dla przykładu przez lata ubezpiecza dom na kwotę 500 tys. zł, mimo że jego obecna wartość to 1 mln zł. W przypadku pożaru, powodzi czy innej katastrofy ubezpieczyciel wypłaci więc odszkodowanie według kwoty, która w dzisiejszych czasach nie ma szans zapewnić odbudowę czy zakup nowego lokum.

Justyna Lesiuk-Klujewska, (źródło: Rankomat.pl i Rentier.io)

REKLAMA

REKLAMA

REKLAMA

REKLAMA

eprasa.pl da54d5fc73

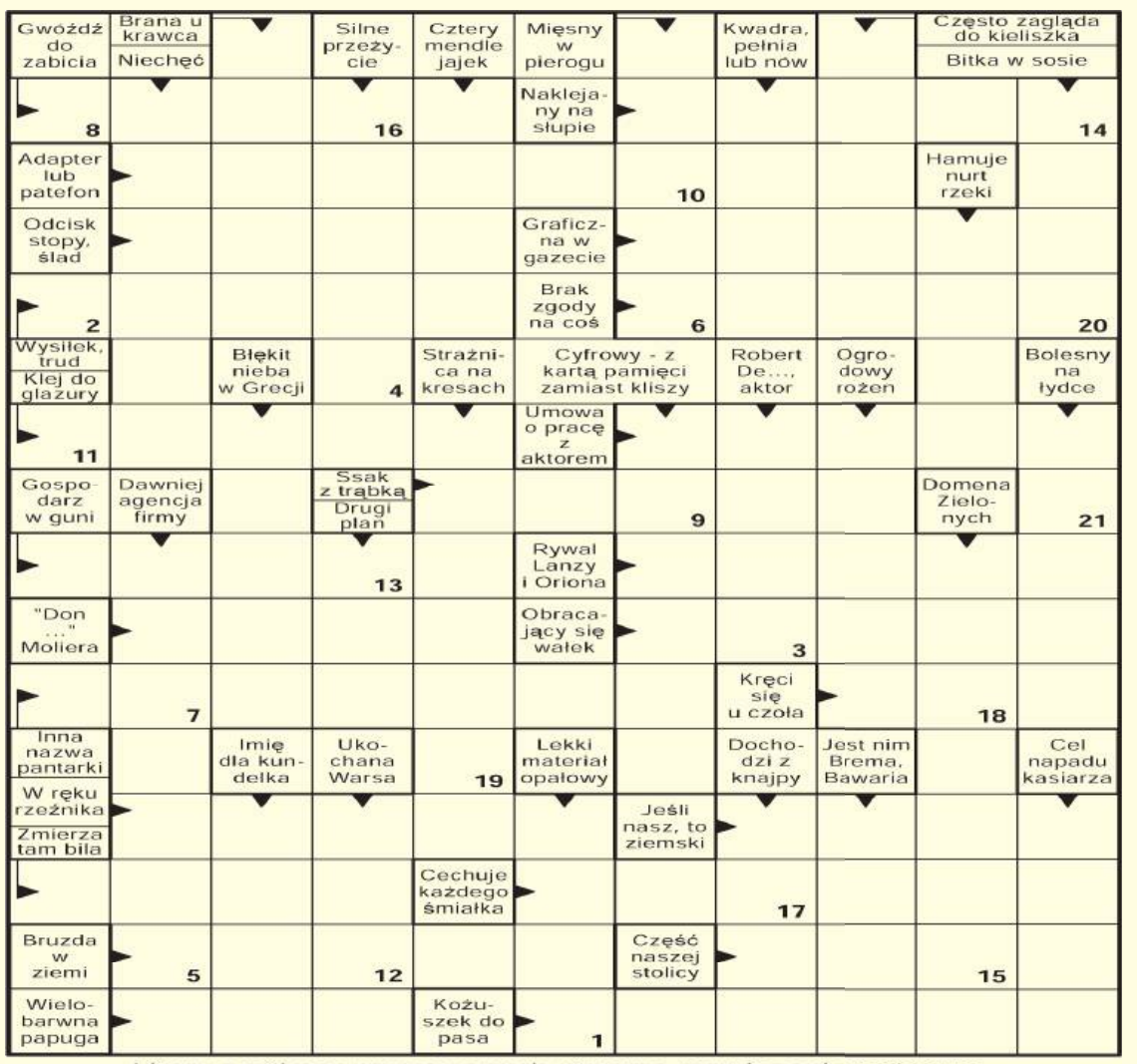

Litery z pól ponumerowanych utworzą rozwiązanie końcowe.

1	2	3	4	5	6	7	8	9	10	11	12	13	14	15	16	17	18	19	20	21

NAGRODA NR 50/2025
za rozwiązanie krzyżówki

Petri Sarjanen

BIAŁA ŚMIERĆ. NAJSKUTECZNIEJSZY SNAJPER W HISTORII WOJEN – SIMÖ HÄYHÄ.

Simo Häyhä –Bohater wojny radziecko-fińskiej.

Ponad 500 potwierdzonych trafień.

Karabin bez celownika optycznego.

Zapytany, co uczyniło z niego tak dobrego strzelca, odparł krótko: Ćwiczenie.

Wojna zimowa 1939-1940 stała się starciem Dawida z Goliatem. Mimo miażdżącej przewagi w ludziach i sprzęcie, Armia Czerwona napotkała zajadły opór oddziałów fińskich, bohatersko broniących swej ojczyzny. Walki toczone w ekstremalnie trudnych warunkach, przy temperaturach osiągających nierzadko 40 stopni poniżej zera, ujawniły wszystkie słabości armii radzieckiej.

W szeregach Finów walczył Simo Häyhä, który już wkrótce miał zyskać wśród czerwonoarmistów miano „Białej Śmierci" – ukrytej wśród śniegu i gotowej uderzyć w każdej chwili.

Widoczną na zdjęciu nagrodę otrzyma jedna z osób, które do piątku 26 grudnia 2025r., dostarczą do naszej redakcji krzyżówkowy kupon konkursowy wycięty z tego wydania „Kroniki Tygodnia" wraz z prawidłowym rozwiązaniem znajdującej się obok krzyżówki. Rozwiązania wysłane pocztą prosimy kierować na adres: Redakcja „Kroniki Tygodnia", ul. Żeromskiego 3, 22-400 Zamość z dopiskiem „Chwila dla Ciebie". Po odbiór nagrody prosimy zgłosić się do redakcji w ciągu 30 dni od daty ukazania się rozwiązania.

Rozwiązanie krzyżówki nr 48/2025 brzmi: „Ziemniaki w mundurkach". Nagrodę otrzymuje **Agnieszka Kowalczuk** z Zamościa. Gratulujemy!!!

Wykreślanka

S A O G K A T S I N A G R O O H G A U C H O
O I E D Z I E D Z I C E N Z P Ć G Ę H A Ć W
R P Z U V I E V Ł A A I G O L O E Z A R F O
Z O A Z T A B Ć C H R Ć L Ź Y Ę C Z K Ć F K
E K K S H Q I I Ś T Ś I K V Ó Ź D E C I W E
S S U O V Ź W X E O G Ł E I Ź W W R C I W R
Z O P K D A Y M K L W B U Y N O Ź E J L Ł O
N I C Z G O O T O Ł R O Q P R Z R H Ł E Z F
I L Ę O T I Ę T Ś Ą M S N R O S C Q H Ł U S
K U N R L I A Ó Q X U T A O T K P Ę G Y Q O
S B X E G B Y K O W I E C W I P Z O L D H F
Ż E H S S A D Y B A N Ł O K Q P Ś S Y K D D

Słowa do odnalezienia:

bykowiec, dziedzic, ebulioskopia, fosforek, frazeologia, gaucho, giętkość, heliometr, klęcznik, nogawica, oficerstwo, organista, orzesznik, pionowość, poliglota, rowek, rozkosz, sadyba, szkopuł, zakup

SUDOKU

7	3				5		8	
	1	5	4		2	7		
				3	9			
				5			2	4
		1					7	
	2	4				9	5	1
1		7		6			4	8
		3	2	4				
2								3

horoskop

Baran (21 marca – 20 kwietnia)
W poniedziałek możesz wejść w konflikt z osobami starszymi z twojego otoczenia. We wtorek i środę wykorzystaj swą wiedzę, daj się poznać z lepszej strony. Nie wtrącaj się w spory damsko-męskie, nikomu nie doradzaj. W czwartek możliwy dobry relaks. W piątek uważaj na drodze. Weekend będzie dość pracowity.

Byk (21 kwietnia – 20 maja)
W poniedziałek i wtorek licz na przypływ sił i energii. Wieści z daleka pozwolą ci na nowe podejście do spraw pracy. W środę w związkach, które kulały, może dojść do rozstrzygnięć. W czwartek przyjaciele docenią cię. W weekend odpoczniesz. Zadbaj o sporą dawkę ruchu.

Bliźnięta (21 maja – 21 czerwca)
Poniedziałek i wtorek to czas podejmowania decyzji o zmianie pracy. Nie obawiaj się zmian i wyzwań. W środę czyjeś wyznanie każe ci spojrzeć na siebie łaskawszym okiem. W czwartek spokój, relaks. Od piątku czekają cię ważne rozmowy i mądre postanowienia. Miłość znajdzie teraz samotnych.

Rak (22 czerwca – 22 lipca)
W poniedziałek i wtorek skup się na sprawach domu i rodziny. Może podejmiecie decyzję o remoncie lub zmianie miejsca zamieszkania? W środę dokończ sprawy służbowe. Od czwartku nie przemęczaj się i bądź dla siebie wyrozumiały. Weekend bardzo miły, choć trzeba będzie nad tym popracować.

Lew (23 lipca – 23 sierpnia)
W poniedziałek zapragniesz pomagać innym. We wtorek wszystko będzie ci szło tak dobrze, że może cię to wbić w pychę. W środę pomyśl o innej pracy, jeśli twój szef cię nie docenia lub jeśli czujesz, że się nie realizujesz. W czwartek i piątek napłyną pieniądze, ktoś ci pomoże spełnić marzenia. W weekend zajmij się bliskimi.

Panna (24 sierpnia – 23 września)
W poniedziałek i wtorek możesz liczyć na harmonijne kontakty z ludźmi. W środę dobre samopoczucie, ale też trzeba liczyć się z możliwością konfliktów uczuciowych. W czwartek miłe spotkania rodzinne. W piątek nie załatwiaj spraw finansowych. Weekend przeżyjesz na wysokich obrotach. Ucieszy cię to!

Waga (24 września – 23 października)
W poniedziałek i wtorek możliwe pozytywne zmiany w pracy. W środę sporo pracy, będziesz się głowić, w co ręce włożyć. W czwartek i piątek znajdziesz się w siódmym niebie. Jeśli twój związek się rozpada, nie trzymaj się go kurczowo. W weekend odpoczniesz od nadmiaru wrażeń.

Skorpion (24 października – 22 listopada)
W poniedziałek i wtorek może być konieczne pilne nadrabianie zaległości, których nie ty narobiłeś. W środę ktoś zaproponuje spore pieniądze - warto przyjąć tę ofertę. W czwartek i piątek wypoczniesz po swojemu. W weekend starczy ci energii na wiele zajęć. Spotkania, hobby, jakiś wyjazd, może randka...

Strzelec (23 listopada – 21 grudnia)
W poniedziałek i wtorek szykują się zmiany w pracy. W środę nagły przypływ gotówki bez większego wysiłku. W czwartek obowiązki rodzinne wydadzą się uciążliwe, ale wieczór to wynagrodzi. W piątek warto się zrelaksować. Być może czeka tam na ciebie coś więcej niż przygoda... Weekend pełen wrażeń i miłych spotkań.

Koziorożec (22 grudnia – 20 stycznia)
W poniedziałek i wtorek wszystkie plany zrealizujesz bez wysiłku. W środę zbierzesz owoce wielomiesięcznych trudów. Niektóre rozstania mogą być trudne. W czwartek będzie zbyt rodzinnie i za spokojnie, jak na twój gust, ale w piątek to sobie odbijesz. Weekend - na wysokich obrotach.

Wodnik (21 stycznia – 19 lutego)
W poniedziałek zabierz się za zaległości, pilnuj terminów. We wtorek i środę dobra pora na rozmowy, załatwianie interesów. To również dobry czas na zacieśnienie przyjacielskich więzów i budowanie głębszych relacji. W czwartek zrelaksuj się z dala od tłumu. W piątek nie daj się nabrać. Weekend pracowity i z niespodzianką.

Ryby (20 lutego – 20 marca)
W poniedziałek i wtorek będziesz spokojnie robić to, co zaplanujesz. W środę wykorzystaj intuicję, nie chowaj się przed otoczeniem. W czwartek urocze spotkanie i dobry odpoczynek. W piątek samotni mogą spotkać kogoś interesującego. Weekend spokojny - tego ci teraz potrzeba.

eprasa.pl da54d5fc73

Solidarni

Tomaszów Lubelski w 44. rocznicę wprowadzenia stanu wojennego. Fot. UM Tomaszów

TOMASZÓW LUBELSKI

14 grudnia w Tomaszowie Lubelskim odbyły się uroczystości upamiętniające 44. rocznicę wprowadzenia stanu wojennego w Polsce. Obchody zostały zorganizowane przez burmistrza miasta Tomaszów Lubelski oraz Zarząd NSZZ „Solidarność".

Coroczne obchody w Tomaszowie Lubelskim są wyrazem troski o zachowanie pamięci historycznej oraz hołdem dla tych, którzy w czasach stanu wojennego walczyli o wolność, godność i prawa obywatelskie.

Niedzielne uroczystości rozpoczęły się od zapalenia zniczy przy Kolumnie Pamięci NSZZ „Solidarność". Stamtąd wszyscy przeszli do Sanktuarium Matki Bożej Szkaplerznej. W świątyni zaprezentowany został poruszający program słowno-muzyczny, przygotowany przez uczniów Szkoły Podstawowej nr 3 im. dra Janusza Petera w Tomaszowie Lubelskim. Występ młodzieży wprowadził uczestników w atmosferę zadumy i refleksji nad trudnym okresem najnowszej historii Polski.

Kolejnym punktem obchodów była msza święta w intencji Ojczyzny oraz ofiar stanu wojennego, a ich zwieńczeniem było przejście delegacji na Rynek Miejski, pod pomnik NSZZ „Solidarność", gdzie złożono wieńce i kwiaty jako symbol pamięci i szacunku.

Miasto Tomaszów Lubelski reprezentowała **Renata Miziuk**, zastępca burmistrza miasta. W uroczystościach uczestniczył również poseł na Sejm RP **Tomasz Zieliński**, a także przedstawiciele władz powiatu tomaszowskiego na czele ze starostą tomaszowskim **Henrykiem Karwanem**, organizacji związkowych oraz mieszkańcy miasta.

wd

Coraz częściej powodem absencji są problemy psychiczne

Prawie milion zwolnień lekarskich

RAPORT

W ubiegłym roku w województwie lubelskim wystawiono 987 tysięcy zwolnień lekarskich, a statystyki pokazują wyraźne zmiany w przyczynach absencji pracowników. W regionie rośnie liczba zaświadczeń związanych ze zdrowiem psychicznym, natomiast zwolnienia z powodu nadużycia alkoholu pozostają marginalne.

Zwolnień z powodu zaburzeń psychicznych i zaburzeń zachowania w ubiegłym roku lekarze wystawili w całej Polsce 1,6 mln.

Jak informuje **Małgorzata Korba**, regionalny rzecznik Zakładu Ubezpieczeń Społecznych, łącznie w naszym województwie lekarze wystawili w ubiegłym roku 987 tys. zwolnień na wszystkie schorzenia. Kody nie oznaczają przyczyny niezdolności do pracy, lecz towarzyszące zwolnieniu okoliczności ważne przy ustalaniu wysokości zasiłku i prawa do niego. Kod A oznacza, że niezdolność do pracy powstała po przerwie nieprzekraczającej 60 dni, gdy jest spowodowana tą samą chorobą, co przed przerwą. Kod B dotyczy zwolnień przypadających na okres ciąży. Lekarz umieszcza w zwolnieniu kod E w przypadku choroby zakaźnej o długim okresie wylęgania, która ujawniła się w ciągu trzech miesięcy po ustaniu ubezpieczenia i trwała co najmniej 30 dni. Zaburzenia psychiczne i zaburzenia zachowania nie mają tego typu kodu literowego. Każde schorzenie (również z grupy zaburzeń psychicznych) ma natomiast określony kod z klasyfikacji ICD-10. To na jej podstawie ZUS przygotowuje analizy dotyczące wystawionych zwolnień lekarskich.

– Gdy lekarz wpisuje do zwolnienia kod C, oznacza to, że powodem niezdolności do pracy było nadużycie alkoholu. Taka informacja w zaświadczeniu lekarskim skutkuje tym, że za pierwsze pięć dni zwolnienia lekarskiego nie przysługuje świadczenie chorobowe. Zwolnienia lekarskie z kodem C są wystawiane bardzo rzadko. W całym kraju zwolnień tego typu w ubiegłym roku było 9,5 tys. Dane z województwa lubelskiego mam na ten temat jeszcze niepełne – od stycznia do września lekarze wystawili w województwie 378 takich zwolnień – informuje Małgorzata Korba.

Zwolnienia lekarskie z powodu problemów psychicznych pojawiają się ostatnio coraz częściej. Najprawdopodobniej wynika to z faktu, że coraz więcej osób zdobywa odwagę, by traktować wizytę u psychologa lub psychiatry na równi z konsultacją u lekarza innej specjalizacji. Wcześniej wiele osób wstydziło się przyznać do problemów psychicznych, zwlekało z szukaniem pomocy lub starało się „przetrwać" trudne chwile bez wsparcia.

Dziś rośnie świadomość, że zdrowie psychiczne jest równie istotne jak zdrowie fizyczne. Problemy natury psychicznej stają się więc realnym powodem, by skorzystać ze zwolnienia lekarskiego i w tym czasie zadbać o swoje zdrowie oraz odpocząć od codziennych obowiązków.

– Zwolnień z powodu zaburzeń psychicznych i zaburzeń zachowania w ubiegłym roku lekarze wystawili w całej Polsce 1,6 mln. Mieszkańcy województwa lubelskiego otrzymali około 51 tys. takich zaświadczeń, co stanowi około 5 procent wszystkich zwolnień. Co ciekawe, gdy porównamy liczbę dni nieobecności w pracy z powodu zaburzeń psychicznych i zachowania do liczby osób ubezpieczonych w danym regionie, okazuje się, że mieszkańcy województwa lubelskiego spędzają najmniej czasu na zwolnieniach z powodu tej grupy schorzeń. Podobnie jest w województwie podlaskim. W pozostałych regionach takie nieobecności w pracy są zdecydowanie częstszym zjawiskiem – wyjaśnia rzeczniczka ZUS.

Joanna Klimek

Wydaleni z Polski

HRUBIESZÓW

Trzej Gruzini zostali wydaleni z Polski za kradzieże i rozboje, których dopuścili się w naszym kraju. Pogranicznicy z Hrubieszowa przewieźli obcokrajowców z tamtejszego Zakładu Karnego na lotnisko, a stamtąd trzech Gruzinów przetransportowano samolotem do Gruzji.

Trzej obywatele Gruzji (dwóch w wieku 42 lat oraz jeden w wieku 33 lat) zostali zatrzymani przez funkcjonariuszy z Placówki Straży Granicznej w Hrubieszowie. Pogranicznicy z tamtejszej placówki Nadbużańskiego Oddziału Straży Granicznej, w ramach przeprowadzonej kontroli legalności pobytu cudzoziemców, doprowadzili do wydalenia tych obcokrajowców z Polski.

– Cudzoziemcy opuścili Zakład Karny w Hrubieszowie, gdzie odbywali karę pozbawienia wolności w związku z orzeczonymi wobec nich wyrokami za popełnione kradzieże i rozboje. Podczas przeprowadzonej weryfikacji warunków pobytu mężczyzn na terytorium Polski ustalono, że ich dalszy pobyt stanowi zagrożenie dla bezpieczeństwa państwa oraz ochrony bezpieczeństwa i porządku publicznego. W związku z tym trzej obywatele Gruzji – dwóch w wieku 42 lat oraz jeden w wieku 33 lat – zostali zatrzymani. Wobec nich wydano decyzję o zobowiązaniu do powrotu. Wszyscy trzej opuścili już terytorium RP drogą lotniczą – poinformował mjr SG **Dariusz Sienicki**, rzecznik prasowy Komendanta Nadbużańskiego Oddziału Straży Granicznej w Chełmie.

Wydaleni cudzoziemcy przez 7 lat nie będą mogli powrócić do Polski. Dodatkowo nałożono na nich zakaz wjazdu do krajów strefy Schengen.

par

Wójt Gminy Tomaszów Lubelski

Informuje, że posiada do wynajęcia **lokal użytkowy wraz z budynkiem administracyjno-usługowym** zlokalizowanym **przy stoku narciarskim – Justynówka 108**. Obiekt doskonale nadaje się pod **działalność usługową lub gastronomiczną**.

To wyjątkowe miejsce w otoczeniu zieleni i atrakcji turystycznych Białej Góry.

Lp.	Adres lokalu użytkowego	Oznaczenie nieruchomości wg księgi wieczystej oraz katastru nieruchomości	Opis, przeznaczenie i sposób zagospodarowania nieruchomości	Termin zagospodarowania nieruchomości	Stawka czynszu netto za 1m²	Termin wnoszenia opłat
1.	Gmina Tomaszów Lubelski Miejscowość: Justynówka 108	Działka: 184, 185 Obręb: Justynówka KW: ZA1T/00073325/8	Lokal użytkowy (położony na parterze w trzykondygnacyjnym budynku) składający się z 13 pomieszczeń pow. użytkowej 207,68 m² do którego są przynależne pomieszczenia i powierzchnie wspólne o łącznej pow. 36,96 m² Lokal wyposażony jest w instalacje: elektryczną, wodno-kanalizacyjną, centralnego ogrzewania, wentylacji mechanicznej, monitoringu i alarmową.	Nie dotyczy	**6,00 zł** plus 50% stawki czynszu tj. **3,00 zł** za 1 m² pomieszczeń przynależnych	**miesięcznie** do 25-go każdego miesiąca

Zainteresowane osoby prosimy o składanie ofert w Urzędzie Gminy Tomaszów Lubelski, ul. 29-go Listopada 9, 22-600 Tomaszów Lubelski, tel. 84 664-30-85 wew. 15

Wójt Gminy Tomaszów Lubelski
Marzena Czubaj-Gancarz

1032

eprasa.pl da54d5fc73

DECYZJA

Na podstawie art. 1 ust. 2, art. 3 pkt 2, i art. 8 ust. 1 i 6 ustawy z dnia 29 czerwca 1963 roku o zagospodarowaniu wspólnot gruntowych (Dz. U. z 2025 r. poz. 1454) oraz art. 104 § 1 i art. 107 ustawy z dnia 14 czerwca 1960 roku- Kodeks postępowania administracyjnego (Dz. U. z 2025 r. poz. 1691), po rozpatrzeniu wniosku złożonego przez Wójta Gminy Mircze w sprawie uznania za mienie gromadzkie nieruchomości oznaczonej jako działka nr 424 o pow. 3,2800 ha położona w obrębie ewidencyjnym Wiszniów jednostka ewidencyjna Mircze

orzekam

uznać, że nieruchomość oznaczona jako działka nr 424 o pow. 3,2800 ha położona w obrębie ewidencyjnym Wiszniów, jednostka ewidencyjna Mircze **stanowi mienie gromadzkie.**

Uzasadnienie

Wójt Gminy Mircze wnioskiem z dnia 30 września 2025 r., znak: PRGR.6825.1.2025 zwrócił się do Starosty Hrubieszowskiego o uznanie za mienie gromadzkie nieruchomości oznaczonej jako działka nr 424 o pow. 3,2800 ha położona w obrębie ewidencyjnym Wiszniów, jednostka ewidencyjna Mircze. W treści wniosku wskazano, że powyższa nieruchomość należała do Gromady Wiszniów a Gmina Mircze nie posiada tytułu własności do przedmiotowej działki. Do wniosku zostały dołączone protokoły przesłuchania świadków.

Zawiadomieniem z dnia 10 października 2025 r. wszczęto postępowanie administracyjne w sprawie uznania za mienie gromadzkie ww. nieruchomości informując, że osoby, którym przysługują prawa rzeczowe do ww. nieruchomości winny złościć się do organu prowadzącego postepowanie, w terminie 14 dni od dnia otrzymania niniejszego zawiadomienia.

Zgodnie z art. 8 ust. 1 ustawy z dnia 29 czerwca 1963 roku o zagospodarowaniu wspólnot gruntowych (Dz. U. z 2025 r. poz. 1454) organem właściwym do uznania, które nieruchomości stanowią mienie gromadzkie jest właściwy Starosta ze względu na miejsce położenia nieruchomości.

W myśl art. 1 ust. 2 ww. ustawy, oprócz wspólnot gruntowych określonych w ust 1 podlegają zagospodarowaniu w trybie i na zasadach określonych w niniejszej ustawie także nieruchomości rolne, leśne i obszary wodne, stanowiące mienie gromadzkie w rozumieniu przepisów o zarządzie takim mieniem, jeżeli przed dniem wejścia w życie ustawy (tj. przed dniem 5 lipca 1963 r.) były faktycznie użytkowane wspólnie przez mieszkańców wsi.

Definicję mienia gromadzkiego określa § 1 pkt 1 Rozporządzenia Rady Ministrów z dnia 29 listopada 1962 r. w sprawie zarządu mieniem gromadzkim oraz trybu jego zbywania (Dz. U. Nr 64 poz. 303 z późn. zm.). Przez mienie gromadzkie rozumieć należy mienie, które do dnia wejścia w życie ustawy z dnia 25 września 1954 r. o reformie podziału administracyjnego wsi i powołaniu gromadzkich rad narodowych (Dz. U. Nr 43, poz. 191 z późn. zm.) stanowiło majątek dawnych gromad jako majątek gromadzki, dobro gromady oraz inne prawa majątkowe. Zgodnie z przepisem § 1 pkt 3 ww. rozporządzenia przez dawne gromady należy rozumieć gromady istniejące do dnia wejścia w życie powyższej ustawy tj. do dnia 29 września 1954 r.

Mając na względzie powyższe, dla oceny czy przedmiotowa działka stanowi majątek byłej gromady, konieczne jest ustalenie czy w dacie wejścia w życie ustawy z dnia 29 czerwca 1963 r. o zagospodarowaniu wspólnot gruntowych tj. dnia 5 lipca 1963 r. działka była faktycznie użytkowana wspólnie przez mieszkańców wsi Wiszniów oraz czy nieruchomość ta należała do istniejących w okresie od 1933 r. do 1954 r. gromad jako jednostek samorządu terytorialnego, mających osobowość prawną i będących podmiotem praw i obowiązków. Decyzja o uznaniu za mienie gromadzkie ma charakter deklaratoryjny, co oznacza, że rozstrzygnięcie wydane na podstawie art. 8 ust. 1 ustawy o zagospodarowaniu wspólnot gruntowych poświadcza jedynie stan prawny nieruchomości istniejący w dniu wejścia w życie ustawy.

Analiza materiałów powiatowego zasobu geodezyjnego i kartograficznego wykazała, że działka oznaczona nr 424 o pow. 3,2800 ha położona w obrębie ewidencyjnym Wiszniów, jednostka ewidencyjna Mircze zawierała się w granicach działek nr 206, nr 195, 195/1 oraz nr 195/2 o łącznej powierzchni 4,8900 ha.

Zgodnie z operatem z regulacji gospodarstw rolnych na terenie wsi Wiszniów sporządzonym w latach 1948-1952 działki 195, 195 (nieczytelny indeks) zostały wykazane jako „gromadzki plac", „sołtysówka".

W wykazie projektowania działek (parcel) względnie kompleksów sporządzonym w 1948 r. działka nr 195 o pow. 3,3800 ha wpisana została jako „wspólnota".

W „Rejestrze pomiarowo- klasyfikacyjnym" stanu posiadania wykonanego w dniu 14 stycznia 1960 r. przedmiotowe działki zostały wykazane w pozycji rejestrowej nr 145, jako „grunt gromadzki".

Zgodnie z rejestrem gruntów sporządzonym w dniu 18 stycznia 1964 r. dla gromady Wiszniów pod pozycją rejestrową nr 158 dla działek nr 206, 195, 195/1, 195/2 o łącznej powierzchni 4,8900 ha wykazano jako osobę władająca gruntem „Prezydium Gromadzkiej Rady Narodowej".

W rejestrze gruntów założonym w 1987 r. dla obrębu Wiszniów działka nr 424 pod numerem jednostki rejestrowej nr 4 wykazano jako osobę władającą gruntem Urząd Gminy Mircze, w pozycji bliższe określenie gruntów wpisano „grunty wiejskie".

Zgodnie z aktualnym wpisem w ewidencji gruntów i budynków działka nr 424 o pow. 3,2800 ha położona w obrębie ewidencyjnym Wiszniów jednostka ewidencyjna Mircze znajduje się w pozycji rejestrowej nr G.131, gdzie jako właściciel wpisana jest Gmina Mircze, przy czym w pozycji „Nr KW lub inny dokument własności" brak jest wpisów. Przywołane powyżej dowody uzasadniają zatem poczynienie ustalenia, że stan prawny nieruchomości jest nieuregulowany.

W toku prowadzonego przez Starostę Hrubieszowskiego postępowania, mającego na celu ustalenie stanu faktycznego, w dniu 7 listopada 2025 r. przeprowadzono oględziny nieruchomości oznaczonej jako działka nr 424 położonej w miejscowości Wiszniów z których został sporządzony protokół i dokumentacja fotograficzna. W trakcie oględzin ustalono, że działka w części porośnięta jest drzewami i krzewami w części użytkowana rolniczo.

Przynależność ww. nieruchomości do istniejącej w latach 1933-1954 Gromady Wiszniów oraz użytkowanie jej przez mieszkańców wsi Wiszniów potwierdzają zeznania złożone przez świadków. Zgodnie ze złożonymi zeznaniami grunt nie był użytkowany prywatnie, był dostępny dla ogółu mieszkańców w ramach zarządu gromadzkiej rady narodowej.

Przedłożone zeznania uznać należy za wiarygodne, z uwagi na to, że pochodzą od osób, które w dacie wejścia w życie ustawy o zagospodarowaniu wspólnot gruntowych tj. dnia 5 lipca 1963 r. miały ukończone 18 lat, a ponadto zamieszkiwały obszar wsi Wiszniów, więc dysponowały wiedzą co do okoliczności faktycznych podlegających ustaleniu. Dodatkowo, Organ zważył, że zeznania świadków korespondują ze sobą, co powoduje, że brak jest podstaw do odmowy wiarygodności i mocy dowodowej zeznaniom zgromadzonym w ramach materiału dowodowego sprawy.

Analiza zebranych dowodów potwierdza, że organ dysponuje dostatecznym materiałem dowodowym, aby ustalić, że spełnione są przesłanki określone w art. 1 ust. 2 ustawy z dnia 29 czerwca 1963 r. o zagospodarowaniu wspólnot gruntowych. Z przedmiotowego gruntu mieszkańcy wsi Wiszniów korzystali w sposób nieograniczony według indywidualnych potrzeb wspólnoty lokalnej co potwierdza publiczny i społeczny charakter gruntu.

Przed wydaniem decyzji Starosta Hrubieszowski zawiadomił mieszkańców wsi Wiszniów stosownie do art. 10 kpa o prawie do zapoznania się z aktami sprawy i zebranym materiałem dowodowym. W szczególności poinformowano osoby którym przysługują prawa rzeczowe do ww. nieruchomości, że powinny złościć się do organu prowadzącego postępowanie, w terminie 14 dni od dnia otrzymania niniejszego zawiadomienia i przedłożyć dokumenty, z których wynika, że przysługują im prawa rzeczowe do nieruchomości. Przez cały tok postępowania oraz w terminie określonym w zawiadomieniu o zakończeniu gromadzenia materiału dowodowego żadna ze stron postępowania nie skorzystała z przysługującego jej prawa zapoznania się ze zgormadzonymi dokumentami nie składając żadnych dodatkowych dowodów, bądź uwag w prowadzonej sprawie.

Biorąc powyższe pod uwagę należało orzec jak w sentencji niniejszej decyzji.

Zaznaczyć również należy, że przedmiotowe mienie podlega dalszej regulacji w trybie art. 7 ust. 1, art. 18 ust. 1 ustawy z dnia 10 maja 1990 r. Przepisy wprowadzające ustawę o samorządzie terytorialnym i ustawę o pracownikach samorządowych (Dz. U. Nr 32, poz. 191 z późn. zm.) a uznanie przedmiotowego gruntu za mienie gromadzkie nie pozbawia ani nie umniejsza praw mieszkańców wsi do władania i decydowania w sprawach związanych z gospodarowaniem tym mieniem, a Gmina nie może uszczuplić dotychczasowych praw mieszkańcom wsi Wiszniów do korzystania z mienia gromadzkiego.

Pouczenie:

Od niniejszej decyzji przysługuje stronom wniesienie odwołania do Wojewody Lubelskiego, za pośrednictwem Starosty Hrubieszowskiego w terminie 14 dni, licząc od dnia jej doręczenia.

W trakcie biegu terminu do wniesienia odwołania strona może zrzec się prawa do wniesienia odwołania wobec organu administracji publicznej, który wydal decyzję. Z dniem doręczenia organowi administracji publicznej oświadczenia o zrzeczeniu się prawa do wniesienia odwołania przez ostatnia ze stron postepowania, decyzja staje się ostateczna i prawomocna, co oznacza, iż decyzja podlega natychmiastowemu wykonaniu i bark jest możliwości zaskarżenia decyzji.

Decyzja niniejsza podlega podaniu do publicznej wiadomości w sposób zwyczajowo przyjęty w miejscowości Wiszniów, oraz ogłasza wywieszając w Urzędzie Gminy Werbkowice oraz Starostwie Powiatowym w Hrubieszowie na okres 14 dni, a także zamieszcza się w Biuletynie Informacji Publicznej gminy i powiatu oraz w prasie lokalnej.

Z up. Starosty
inż. Anna Bednarczuk
Dyrektor Wydziału Geodezji,
Kartografii, Katastru i Nieruchomości

Otrzymują:
1. Wójt Gminy Mircze
ul. Kryłowska 20
22-530 Mircze- 2 egz.
- 1 egz. celem wywieszenia na tablicy ogłoszeń w Urzędzie Gminy i zamieszczenia w Biuletynie Informacji Publicznej na okres 14 dni
2. Sołtys Wsi Wiszniów
- celem zapoznania mieszkańców wsi w sposób zwyczajowo przyjęty w danej miejscowości
3. Wydział Organizacji, Kultury, Sportu i Promocji w/m
- celem wywieszenia na tablicy ogłoszeń Starostwa Powiatowego w Hrubieszowie i zamieszczenia w Biuletynie Informacji Publicznej na okres 14 dni
4. Referat Ewidencji Gruntów i Budynków (decyzja ostateczna)
5. a/a

Sporządził: Grzegorz Popek 84 696 50 68 wew. 62

1038

Piękna akcja, szczytny cel

Przeprowadzona przez zamojską Fundację Tworzywo Nie Sztuczne akcja, to prawdziwe „mistrzostwo świata".

ZAMOŚĆ

Przez dwa dni na planie zdjęciowym pojawiło się 17 osób z niepełnosprawnością, które na co dzień mierzą się z ograniczeniami, bólem, trudnościami komunikacyjnymi. Choć same potrzebują pomocy, postanowiły pomóc komuś, kto tej pomocy potrzebuje jeszcze bardziej. Ich zdjęcia trafiły do niezwykłego kalendarza na 2026 rok. Zysk z jego sprzedaży zostanie przekazany na wsparcie terapii Tomka Janowskiego.

Pochodzą z Zamościa oraz z gminy Zamość, na co dzień są uczestnikami Warsztatów Terapii Zajęciowej Stowarzyszenia „Krok za Krokiem" w Zamościu oraz Specjalnego Ośrodka Szkolno-Wychowawczego w Zamościu. W listopadzie 17 osób z niepełnosprawnościami wystąpiło przed obiektywem w roli modeli – z odwagą, światłem w oczach i niezwykłą gotowością do działania. Tak powstał kalendarz na 2026 rok.

– Zdjęcia, które powstały, są piękniejsze niż nasze najśmielsze oczekiwania. Są prawdziwe, autentyczne, radosne. Wibrują dobrą energią, która udziela się każdemu, kto je ogląda – informuje **Anna Maria Antos**, wiceprezes Fundacji Tworzywo Nie Sztuczne, która zorganizowała akcję.

Podkreśla, że to nie są zdjęcia o niepełnosprawności, lecz o pięknie człowieczeństwa.

– Nasi modele pokazali nam, że ograniczenia nie mają nic wspólnego z wielkością serca. To oni byli inspiracją, nauczycielami, przewodnikami. To oni sprawili, że ten kalendarz jest czymś więcej niż tylko produktem. To manifest siły, czułości i odwagi – podkreśla prezes fundacji **Barbara Godziszewska**.

Po co powstał ten wyjątkowy kalendarz? Po to, by pomóc 45-letniemu **Tomkowi Janowskiemu** z Zamościa, który obecnie mieszka z rodziną w Krakowie i walczy z glejakiem IV stopnia. O jego historii pisaliśmy w październiku. Przypomnijmy.

Po udanej operacji i ciężkiej terapii chemio- i radiologicznej pojawiła się nadzieja – nowoczesna terapia TTFields. Jednak jej koszt to 120 tys. zł miesięcznie, a optymalny czas leczenia to dwa lata.

„Lekarze mówią, że statystycznie zostało mi 12–15 miesięcy życia, ale ja nie chcę poddać się tej statystyce. Chcę żyć, by móc spędzić więcej czasu z żoną i dziećmi – by zobaczyć, jak dorastają, pomagać im w problemach i przeżywać z nimi codzienność" – napisał pan Tomasz.

Udało się zebrać już 1,1 mln zł, ale potrzeba jeszcze 1,9 mln zł, aby mógł kontynuować leczenie i zyskać kolejne dni życia. Dlatego zysk ze sprzedaży kalendarza zostanie przekazany na wsparcie terapii Tomka.

„Naszym celem było pokazanie, że dobro można tworzyć wspólnie sercem, kreatywnością i zaangażowaniem wielu wspaniałych ludzi" – czytamy na stronie Fundacji Tworzywo Nie Sztuczne.

Kalendarz pełen energii, koloru, emocji i życia kosztuje 50 zł i można go zakupić na www.fundacjatworzywo.pl. Terapie pana Tomka można też wesprzeć poprzez zakup za 10 zł e-booka z kulisami powstawania kalendarza.

lew

eprasa.pl da54d5fc73

Motoryzacja

SAMOCHODY - KUPNO

Skup Aut i motocykli. Najlepsza cena. Tel. 669 077 970.

SAMOCHODY - SPRZEDAŻ

- Peugeot boxer (2014) 9 miejsc. Tel. 732 808 900.
- Opel meriva, 2003 rok. C. 4500. Tel. 518 533 354.

INNE MOTORYZACYJNE

- Aprilla, 125RX. Tel. 732 808 900.
- Sprzedam rower elektryczny nowy. Mało używany. Cena: 3300 zł. Tel. 537 275 663.

Nieruchomości

DOMY

- Dom parterowy na działce 537 mkw. sprzedam w Zamościu, ul. Asnyka 22, os. Promyk. Tel. 508 902 915.
- Sprzedam dom piętrowy w Tomaszowie ul. Zielona 9. Tel. 530 640 472.

MIESZKANIA

- Sprzedam ładne mieszkanie, 66 mkw., IV piętro, ul. Wojska Polskiego 2B. Tel. 601 072 098.
- Sprzedam mieszkanie w bloku, M3 43 mkw. Tel. 602 596 028.
- Wynajem - kawalerka, parter. Tel. 575 676 882.

GÓRSKI
NIERUCHOMOŚCI

GÓRSKI NIERUCHOMOŚCI, Zamość, Rynek Solny 1. Tel. 84 -639 -10 -59, www.kgorski.pl. SPRAWDZONE NIERUCHOMOŚCI z adresami. Tel. 511 685 188.

DOMena
NIERUCHOMOŚCI

DOMena Nieruchomości Budownictwo, ul. Grecka 6, Zamość. Hotel Renesans, www.domenazam.pl. Tel. 84 638 40 87. Tel. 603 470 683.

BIURO PÓŁNOC
NIERUCHOMOŚCI

Biuro PÓŁNOC Nieruchomości, ul. Żeromskiego 3, 22-400 Zamość. Zapraszamy do kontaktu! Tomasz Juszczak, e-mail: tjuszczak@polnoc.pl. Tel. 504 288 990. Monika Sosna, e-mail: msosna@polnoc.pl. Tel. 665 752 210. Justyna Łagoda, e-mail: jlagoda@polnoc.pl. Tel. 665 750 080.

BeanPol®
Nowość: Skup grochu polnego
Hostynne-Kolonia 23 - tel. 693 458 129
Punkty skupu fasoli:
Uhówek - tel. 694 894 234
Posadów - tel. tel. 793 813 794
Nabróż - tel. 600 295 537

SKUP FASOLI
LUCJAN HOJDA
– WOLICA K. HRUBIESZOWA
NEGOCJACJA CENY
KRÓTKIE TERMINY PŁATNOŚCI
604 125 143

EL-DENT Od 1984 roku
NZOZ EL-DENT Elżbieta Kornet
Zamość ul. Szwedzka 15
rejestracja tel. 84 639 48 08
rejestracja online www.el-dent.eu
pon.-pt. 8⁰⁰-20⁰⁰, sob. 8⁰⁰-14⁰⁰
- wybielanie, leczenie kanałowe
- RTG zębów, pantomogram, cefalometria
- mosty, korony porcelanowe
- implanty, usuwanie ósemek
- protezy NFZ, protezy szkieletowe
- stomatologia dziecięca do 18 r.ż. NFZ

- Sprzedam dom o powierzchni 93 mkw. w miejscowości Sitaniec. Tel. 504 288 990.

- Na sprzedaż duży dom w centrum Sitańca. 200 mkw. na działce 18 arów. Tel. 504 288 990.

- Sprzedam dom o pow. 113 mkw. z budynkiem gospodarczym na działce o pow. 10 arów przy ul. Poniatowskiego w Tomaszowie Lub. Tel. 723 771 539.

- Sprzedam dom w zabudowie szeregowej o pow. 107 mkw. w Łaszczowie na ul. Kościuszki Tel. 723 771 539.

- Sprzedam dom o pow. 81 mkw. na działce o pow. 29 arów w miejscowości Szystowice gm. Grabowiec Tel. 723 771 539.

- Sprzedam działki o powierzchni 30 arów w miejscowości Majdanek, Tomaszów Lubelski Tel. 723 771 539.

- Sprzedam siedlisko o pow. 7,5 ha z domem w miejscowości Dziewięcierz, Horyniec Zdrój Tel. 723 771 539.

- Wynajmę lokal gastronomiczny w sercu Zamościa o powierzchni 218 mkw. Tel. 504 288 990.

- Na sprzedaż segment o powierzchni 220 mkw. przy ul. Drzymały w Zamościu. Tel. 504 288 990.

- Na sprzedaż kamienica o powierzchni 220 mkw. Możliwość wydzielenia 6 mieszkań. Zamość ul. Spadek. Tel. 504 288 990

- Na sprzedaż siedlisko w miejscowości Marysin gmina Tyszowce. Tel. 504 288 990.

- Na sprzedaż nowoczesny dom w zabudowie bliźniaczej o powierzchni 130 mkw. Zamość ul. Malownicza. Tel. 504 288 990.

- Na sprzedaż budynek usługowo - mieszkalny o powierzchni 182 mkw. w Komarowie. Tel. 504 288 990.

- Na sprzedaż dom o powierzchni 90 mkw. położony w Lipsku 7 km. od centrum Zamościa. Tel. 504 288 990.

- Na sprzedaż dom o powierzchni 65 mkw. w malowniczym Majdanie Sopockim. Tel. 504 288 990.

- Na sprzedaż duży dom o powierzchni 183 mkw. z budynkiem usługowym. Zamość ul. Kochanowskiego. Tel. 504 288 990.

- Na sprzedaż dom w stanie surowym zamkniętym o powierzchni 151 mkw. w Zarzeczu gmina Zamość. Tel. 504 288 990.

- Na sprzedaż dom murowany w dobrym stanie, 94 mkw. Łosiniec, gm Susiec. Pow. działki 0,53 ha. Tel. 781 812 827.

- Na sprzedaż dom o powierzchni 200 mkw. w miejscowości Przewale gmina Tyszowce. Tel. 504 288 990.

- Działka budowlana 0,15 ha w Zarzeczu. Wydane warunki zabudowy. Tel. 781 812 827.
- Na sprzedaż duża działka rolno-budowlana o powierzchni 0,79 ha w Szczebrzeszynie. Tel. 665 752 210.

- Na sprzedaż siedlisko 1,08 ha. Dom, pole oraz budynki gospodarcze. Jarosławiec gm. Uchanie. Tel. 723 771 539.

- Na sprzedaż dom z zapleczem gospodarczym i budynkiem produkcyjnym na działce o pow. 0,95 ha. Mołożów gm. Mircze. Tel. 723 771 539.

- Sprzedam budynek usługowy o pow. 294,3 mkw 3 piętra w Zamościu na ulicy Okrzei. Tel. 723 771 539.

- Na sprzedaż działka budowlana z WZ o pow. 13 arów w miejscowości Sitaniec Błonie. Tel. 723 771 539.

- Sprzedam dom o pow. 100 mkw. usytuowany na działce o pow. 45 arów w Łaszczowie. Tel. 723 771 539.

- Sprzedam małe siedlisko z domem do wykończenia o pow. 220 mkw. w miejscowości Szarowola. Tel. 723 771 539.

- Na sprzedaż siedlisko o pow. 49 arów przy lesie w miejscowości Skomorochy Duże. Tel. 723 771 539.

ZAMOŚĆ TOMASZÓW LUB. HRUBIESZÓW BIŁGORAJ
kronika TYGODNIA
22-400 Zamość, ul. Żeromskiego 3
tel. 84 627 00 11, 638 99 93
fax 84 638 99 93
redakcja@kronikatygodnia.pl

KODEKS WYDAWCÓW

WYDAWCA
Grupa Wydawnicza Słowo sp. z o.o.
ul. Domaniewska 17/19
lok. 133
02-672 Warszawa

KOLPORTAŻ
Press-Trans
tel. 604 494 479

REDAKTOR NACZELNY
DYREKTOR DS. WYDAWNICZYCH
Piotr Pyrkosz

REDAGUJE ZESPÓŁ W SKŁADZIE
Konrad Sinica – z-ca redaktora naczelnego
Wioletta Dudek-Ruszel – redaktor online
Mariusz Parol, Leszek Wójtowicz

WSPÓŁPRACOWNICY
Adam Gąsianowski, Marek Sztochel
Ewa Zajmała

DZIAŁ REKLAM I OGŁOSZEŃ
Jowita Chmiel – Specjalista ds. reklamy
tel. 885 851 150
j.chmiel@kronikatygodnia.pl
Aneta Szpinda – Specjalista ds. reklamy
tel. 665 751 702
a.szpinda@kronikatygodnia.pl

OGŁOSZENIA DROBNE
Zapraszamy w godz. 8-16
Zamość, ul. Żeromskiego 3
reklama@kronikatygodnia.pl
tel./fax 84 638 43 93

Kupony na bezpłatne ogłoszenia można wrzucać do specjalnych skrzynek (adresy na str. 27).

Skrzynki opróżniane są w czwartki.

SKŁAD I ŁAMANIE
Piotr Aurzecki
Wojciech Kopczyński

KOREKTA
Jowita Chmiel

DRUK
Polska Press
Drukarnia Białystok

Materiałów niezamówionych redakcja nie zwraca.

Zastrzega się prawo skrótów i zmian tytułów.

Redakcja nie odpowiada za treść zamieszczanych reklam i ogłoszeń.

eprasa.pl da54d5fc73

SANMED
Zamość, ul. Szwedzka 20
tel. 84 627 15 87, kom. 507 019 524
lek. med. Specjalista Ginekolog-Położnik **MAREK LIPIEC**

- Badania prenatalne USG I-ego trymestru ciąży
- Badania w kierunku wykrywania zahamowania wzrostu płodu
- Badania w I trymestrze w kierunku wykrywania nadciśnienia
- Badania USG ciąży
- Badania USG ginekologiczne
- Wizyty ginekologiczne i położnicze

PRYWATNY GABINET LARYNGOLOGICZNY
Zapraszamy codziennie **w godz. 9-17**
Hrubieszów ul. Jatkowa 10
tel. 502 026 116
Przyjmuje otolaryngolog **Zofia Laskowska-Kotowska**
REFUNDACJA RECEPT NFZ

kronika TYGODNIA
Z NAMI DOTRZESZ DO NAJWIĘKSZEJ LICZBY KLIENTÓW!
Jowita Chmiel
885 851 150
j.chmiel@kronikatygodnia.pl
Skontaktuj się z nami i poznaj naszą wyjątkową ofertę!
Aneta Szpinda
665 751 702
a.szpinda@kronikatygodnia.pl
www.kronikatygodnia.pl

- Sprzedam mieszkanie o pow. 51 mkw. w miejscowości Kościaszyn gmina Dołhobyczów. Tel. 723 771 539.

- Sprzedam siedlisko o pow. 60 arów w miejscowości Oseredek gmina Susiec. Tel. 723 771 539.

- Sprzedam działkę o pow. 1,25 ha a domkiem ze 100-letnich bali w miejscowości Kunki gmina Susiec. Tel. 723 771 539.

- Na sprzedaż siedlisko o pow. 82 arów z eleganckim domem o pow. 100 mkw. w Mikulinie, gm. Tyszowce. Tel. 723 771 539.

- Sprzedam mieszkanie o powierzchni 49 mkw. na ulicy Młodzieżowej w Zamościu. Tel. 723 771 539.

- Sprzedam mieszkanie o pow.61 mkw. w Tomaszowie Lubelskim na ulicy Rolniczej. Tel. 723 771 539.

Rolnictwo

MASZYNY

ZAKUPIĘ CIĄGNIKI, PRZYCZEPY. TEL. 669 681 711.

- Kosiarka rotacyjna 165 cm, do małych poprawek. Tel. 665 748 505.

ZWIERZĘTA

- Oddam za darmo kotki po sterylizacji, maść tricolor. Tel. 789 262 176.

Praca

DAM PRACĘ

- Zatrudnię mężczyznę do pracy w gospodarstwie, zakwaterowanie. Tel. 510 352 315

Budowlane

- Beton, pompa, wyburzenia, usługi sprzętem budowlanym, piasek. Tel. 603 989 798.
- Kamień budowlany z kopalni do murowania i fundamentów, niesort, piasek, transport, murowanie ogrodzeń. Tel. 783 208 297.

Usługi

Usługi remontowo-wykończeniowe. Tel. 884 609 403.

Tynki maszynowe - cementowo-wapienne, gipsowe. Posadzki miksokretem. Tel. 603 866 053.

- Pomoc drogowa, transport pojazdów do 3,5 t., maszyn rolniczych, budowlanych, materiałów budowlanych. Tel. 780 085 523.

Posadzki miksokretem - profesjonalnie. Tel. 603 276 486.

Posadzki miksokretem - solidnie. Tel. 605 997 267.

Turystyka

- Bilety autokarowe, lotnicze, ubezpieczenia wszystkie - Hrubieszów. Tel. 510 028 908, 605 101 402.

Matrymonialne

- 65-latek pozna towarzysko Panią do lat 75 z Zamościa i okolic. Tel. 691 968 107.
- Kawaler lat 34 pozna pannę bez zobowiązań do 34 lat. Tel. 725 293 197.
- Poznam samotną Panią z Zamościa lub okolic. Tel. 726 329 530.

Sprzedam inne

- Altankę, obudowę studni, WC drewniane, huśtawkę, grykę, sanie. Tel. 796 237 835.
- Drewno opałowe suche, dł. 35 cm, powiat Biłgorajski. Cena: 300 zł/m3. Tel. 792 348 575.

KUPIĘ INNE

Orzechy włoskie. Zamość. Tel. 505 545 928.

Skup orzechów włoskich, odbiór od klienta. Tel. 667 019 250.

BURMISTRZ MIASTA HRUBIESZOWA

informuje, że na tablicy ogłoszeń w Urzędzie Miasta Hrubieszów oraz na stronie internetowej (BIP), został zamieszczony na okres 21 dni od 12.12.2025 r. do 01.01.2026 r. wykaz nieruchomości stanowiącej własność Gminy Miejskiej Hrubieszów, położonej w Hrubieszowie, przeznaczonej do dzierżawy w drodze bezprzetargowej na okres do 3 lat.

1097

STAROSTA HRUBIESZOWSKI

Ogłasza I przetarg ustny nieograniczony na sprzedaż nieruchomości gruntowej niezabudowanej stanowiącej własność Skarbu Państwa oznaczonej jako działka nr 435/1 o pow. 0,1457 ha położonej w obrębie Turkowice jednostka ewidencyjna Werbkowice, dla której Sąd Rejonowy w Hrubieszowie V Wydział Ksiąg Wieczystych prowadzi księgę wieczystą nr ZA1H/00039743/3.

Cena wywoławcza wynosi: 7 160 zł. Cena wywoławcza nie zawiera podatku VAT.

Wadium w wysokości 720 zł należy wpłacić do dnia 21 stycznia 2026 r.

Przetarg odbędzie się w dniu 28 stycznia 2026 roku o godz. 9^{00} w sali konferencyjnej Starostwa Powiatowego w Hrubieszowie.

Ogłoszenie o sprzedaży zostało zamieszczone na tablicy ogłoszeń Starostwa, na stronie internetowej www.starostwo.hrubieszow.pl oraz w Biuletynie Informacji Publicznej www.bip.starostwo.hrubieszow.pl.

Dodatkowe informacje można uzyskać w Wydziale Geodezji, Kartografii, Katastru i Nieruchomości w Hrubieszowie ul. mjr. Dobrzańskiego „Hubala" 1, tel. 84 696 50 68 wew. 62.

1076

WÓJT GMINY WERBKOWICE

informuje, że dnia 12.12.2025 r. w Urzędzie Gminy Werbkowice na tablicy ogłoszeń oraz w Biuletynie Informacji Publicznej został wywieszony na okres 21 dni (od dnia 12.12.2025 r. do dnia 02.01.2026 r.) wykaz nieruchomości położonych na terenie Gminy Werbkowice przeznaczonych do dzierżawy. Więcej informacji można uzyskać w Urzędzie Gminy Werbkowice, pok. nr 15 lub pod numerem telefonu 84 657 20 80 wew. 49 w godzinach pracy.

1095

WÓJT GMINY RACHANIE

informuje, że w siedzibie Urzędu Gminy Rachanie został wywieszony na okres 21 dni, tj. od dnia 16 grudnia 2025 r. do dnia 06 stycznia 2026 r. wykaz nieruchomości przeznaczonych do dzierżawy. Dodatkowe informacje można uzyskać w Urzędzie Gminy Rachanie tel. 84 647 11 03 lub na stronie internetowej BIP Urzędu Gminy Rachanie.

1085

WÓJT GMINY TARNAWATKA

informuje, że zostały sporządzony i podany do publicznej wiadomości wykaz dla lokalu usługowego położonego w Tarnawatce przy ul. Lubelskiej 35 przeznaczonego do oddania w najem: **lokal usługowy o pow. 16,70 m²**

Wykazy zostały zawieszone na okres 21 dni na tablicy ogłoszeń Urzędu Gminy Tarnawatka oraz na stronie internetowej www.tarnawatka.pl.

1074

STAROSTA HRUBIESZOWSKI

Ogłasza I przetarg ustny nieograniczony na dzierżawę na okres 2 lat nieruchomości gruntowej stanowiącej własność Skarbu Państwa oznaczonej jako działka nr 1732 o pow. 0,5900 ha położonej w obrębie Horodło jednostka ewidencyjna Horodło, dla której w Sądzie Rejonowym w Hrubieszowie V Wydział Ksiąg Wieczystych nie jest prowadzona księga wieczysta.

Cena wywoławcza rocznego czynszu dzierżawnego wynosi: 295,00 zł.

Wadium w wysokości 30 zł należy wpłacić do dnia 21 stycznia 2026 r.

Przetarg odbędzie się w dniu 28 stycznia 2026 roku o godz. 10^{00} w sali konferencyjnej Starostwa Powiatowego w Hrubieszowie.

Ogłoszenie o przetargu zostało zamieszczone na stronie internetowej Starostwa Powiatowego w Hrubieszowie - https://www.starostwo.hrubieszow.pl/, Biuletynie Informacji Publicznej Starostwa Powiatowego w Hrubieszowie - http://www.bip.starostwo.hrubieszow.pl/ oraz na tablicy ogłoszeń Urzędu Gminy Horodło.

Dodatkowe informacje można uzyskać w Wydziale Geodezji, Kartografii, Katastru i Nieruchomości w Hrubieszowie ul. mjr. Dobrzańskiego „Hubala" 1, tel. 84 696 50 68 wew. 62.

1075

UWAGA czytelnicy

Kupony na bezpłatne ogłoszenia drobne można wrzucać do skrzynek:

- **w Biłgoraju** ● Salonik prasowy „Damian", ul. gen. Komorowskiego 2
- **w Tomaszowie Lub.** ● Galeria Rynek, ul. Traugutta 1
- **w Tyszowcach** ● Santander Bank Polska Placówka Partnerska, ul. Kilińskiego 2
- **w Ulhówku** ● Budynek Urzędu Gminy, ul. Kościelna 1/1
- **w Zamościu** ● PSS „Społem" ul. Monte Cassino 6 ● PSS „Społem" ul. Traugutta-Karolówka ● DT Tomasz (przy wejściu od ul. Reja) ● ul. Kilińskiego 1B (na tablicy ogłoszeń budynku zarządu osiedla Kilińskiego)

Daj ogłoszenie w gazecie i zobacz je w internecie

KUPON na bezpłatne ogłoszenie drobne
kronika TYGODNIA (ZAMOŚĆ TOMASZÓW LUB. HRUBIESZÓW BIŁGORAJ)

kategoria

MOTORYZACJA	NIERUCHOMOŚCI	ROLNICTWO	PRACA	DOM I OGRÓD
☐ Samochody kupno	☐ Domy	☐ Maszyny	☐ Dam pracę	☐ AGD/RTV
☐ Samochody sprzedaż	☐ Mieszkania	☐ Zwierzęta	☐ Szukam pracy	☐ Meble
☐ Motocykle i quady	☐ Lokale	☐ Inne		☐ Ogród
☐ Inne Motoryzacyjne	☐ Działki			☐ Pozostałe

☐ USŁUGI ☐ ZDROWIE I URODA ☐ BUDOWLANE ☐ MATRYMONIALNE
☐ TURYSTYKA ☐ RÓŻNE ☐ SPRZEDAM INNE ☐ KUPIĘ INNE

treść (maksymalnie do 50 znaków)

cena: **telefon:**

Dane ogłoszeniodawcy (do wiadomości redakcji)

imię i nazwisko: .....

adres i tel.: .....

❍ **Ogłoszenia o liczbie przekraczającej 50 znaków i nieczytelne nie będą drukowane**
❍ **Twoje ogłoszenie trafi także na portal www.kronikatygodnia.pl/ogloszenia**
❍ **Skrzynki opróżniane są we czwartki**

1 KUPON = 1 EMISJA

eprasa.pl da54d5fc73

Rezerwa chce awansu

PIŁKARSKA KLASA B

Pierwszy zespół w III lidze, a drugi – w klasie okręgowej. Taka jest wizja Tomasovii Tomaszów Lubelski w „nowej erze TKS". Plan ma być zrealizowany w ciągu najbliższych kilku lat. – Wielu młodych wychowanków Tomasovii odeszło do okolicznych klubów z „okręgówki". Mówiło się, że w tych klubach się ograją, zdobędą trochę boiskowego doświadczenia, a potem do nas wrócą. Tak się jednak nie działo. Na palcach jednej ręki można policzyć tych zawodników, którzy w ostatnich latach przeszli taką drogę. Ten model szkolenia się nie sprawdza. Piłkarze przepadają w „okręgówce". I nie są w stanie wejść na pewien poziom. Gdybyśmy w najbliższych latach awansowali do „okręgówki", to mielibyśmy piłkarzy pod kontrolą, a oni pozostawaliby w reżimie treningowym, bo nasz drugi zespół nie funkcjonuje oddzielnie – jesteśmy „podpięci" do pierwszej drużyny, razem z nią trenujemy – tłumaczy **Artur Jaremko**, trener Tomasovii II.

Drugą drużynę piłkarską klub sportowy z Tomaszowa Lubelskiego reaktywował latem tego roku. – Chcieliśmy wystartować w klasie A, jednak związek nie wyraził na to zgody. Zaczęliśmy zatem od klasy B – mówi trener Jaremko.

W klasie A Tomasovia II powinna zagrać w następnym sezonie. – Do rozgrywek w klasie B przystąpiliśmy z zamiarem zajęcia miejsca premiowanego awansem – przyznaje trener Jaremko.

W rundzie jesiennej Tomasovia II potwierdziła, że chce zrealizować plan w ciągu roku. Na półmetku rozgrywek „dwójka" tomaszowskiego klubu uplasowała się na pierwszym miejscu w tabeli. Wygrała dziewięć spośród dziesięciu meczów. Zdecydowanie przewyższała większość rywali. Zwykle wygrywała wysoko. W dziesięciu meczach zdobyła aż 57 bramek. W meczu z Potokiem II Sitno strzeliła czternaście goli, a w spotkaniu z Płomieniem Spartanem Nieledew – dziesięć. – Runda jesienna przebiegła dla nas pomyślnie. Mieliśmy tylko jedną wpadkę. Przegraliśmy w Wożuczynie, ale nic złego się nie stało. Uważam, że ten zimny prysznic na początku rundy przydał się naszym młodym piłkarzom. Myślę, że zrozumieli, jak wiele wysiłku trzeba niekiedy włożyć, by wygrać mecz w klasie B. Że nie można zbyt luźno podchodzić do rywalizacji z teoretycznie słabszym rywalem – komentuje Jaremko.

Tomasovia II przegrała wyjazdowy mecz ze Spartą Wożuczyn 1:3 (1:0). – Sparta wygrała z nami, bo była bardzo dobrze zorganizowana, zwłaszcza w grze defensywnej. Miała pomysł na ten mecz. Z kolei nasze podejście do tego meczu nie było właściwe. Moi piłkarze zapewne myśleli, że kolejna wygrana przyjdzie im bardzo łatwo – twierdzi Jaremko.

Łatwo Tomasovia nie miała także w Suścu i Machnowie Nowym. Z Szumami wygrała 4:0 (0:0), a z Ruchem – 1:0 (0:0). W tym drugim meczu zwycięską bramkę dla tomaszowskiego zespołu **Krystian Jaremko** zdobył w drugiej minucie czasu doliczonego do drugiej połowy. – Zespół z Suśca pozytywnie mnie zaskoczył, tak samo, jak wspomniana wcześniej Sparta. Obie drużyny bardzo dobrze zaprezentowały się w meczu z nami. Jeśli chodzi o mecz z Ruchem, to ciężko nam było wygrać, bo rywale ustawili się całym zespołem przed własną „szesnastką". Długo nie mogliśmy się przebić przez tak skoncentrowaną na defensywie drużynę. Dopiero w czasie doliczonym młodzi rezerwowi przeprowadzili decydującą akcję. Nie odpowiadało nam także boisko w Machnowie Nowym. Źle nam się na nim grało. Do tego pojechaliśmy tam bez wsparcia z pierwszej drużyny. Wymęczyliśmy tam to minimalne zwycięstwo – mówi Jaremko.

MaSzt

Tomasovia II Tomaszów Lubelski 2025/2026

Grało 33 piłkarzy: Jakub Grzęda 10 (10), Kacper Wojtasiuk 10 (10), Błażej Piwko 10 (9), Bartłomiej Bobko 9 (9), Michał Chromiec 9 (8), Piotr Gozdek 9 (8), Paweł Maliszewski 9 (6), Krystian Jaremko 8 (1), Mikołaj Nowosad 8 (1), Miłosz Pasek 8 (0), Szymon Dziura 7 (7), Hubert Kwiatkowski 7 (6), Tomasz Walentyn 7 (6), Dawid Błaszczyk 7 (4), Igor Leszczyński 6 (6), Dennis Oliveira Heijmann [Holandia] 6 (5), Michał Kurzępa 6 (4), Marcin Radecki 5 (0), Zenon Maksymiak 4 (0), Dawid Grzesik 3 (1), Patryk Tryndoch 3 (0), Mateusz Cieśliński 2 (2), Bartłomiej Mieszczakowski 2 (2), Jakub Juryniec 2 (0), Kacper Zawiślak 2 (0), Caio Henrique Dos Santos [Brazylia] 1 (1), Mikołaj Grzęda 1 (1), Filip Pakuła 1 (1), Bartłomiej Pleskacz 1 (1), Maciej Szuta 1 (1), Jakub Kamiński 1 (0), Karol Kołtun 1 (0), Konrad Kozdra 1 (0).
Strzelcy: 9 goli – Dziura, 8 – Maliszewski, 5 – Mieszczakowski, 4 – Caio, Leszczyński, Piwko, 3 – Wojtasiuk, 2 – Chromiec, Gozdek, M. Grzęda, Heijmann, K. Jaremko, Kamiński, M. Szuta, 1 – Błaszczyk, Bobko, J. Grzęda, Maksymiak, Pasek, Pleskacz.
Trenerzy: Artur Jaremko 8, Piotr Gozdek 2.
Po nazwisku piłkarza podaliśmy liczbę jego występów w klasie B, w rundzie jesiennej sezonu 2025/2026, a w nawiasach – liczbę meczów w podstawowej jedenastce. Po nazwisku trenera – liczba meczów, w których prowadził drużynę.

Większe wymagania

PIŁKARSKA KLASA B

Zdegradowana w czerwcu z klasy A Sparta Wożuczyn rozpoczęła rozgrywki w klasie B z niskiego pułapu. Na inaugurację rundy jesiennej zremisowała na wyjeździe 1:1 (0:0) z Granicą Lubycza Królewska, a w drugiej kolejce przegrała w Mirczu z Andorią II 0:1 (0:0). Pierwsza połowa trzeciego meczu, z Tomasovią II Tomaszów Lubelski, nie zwiastowała „przełamania". Przyjezdni wygrywali w Wożuczynie po bramce zdobytej przez **Szymona Dziurę**. Po przerwie hat-trickiem popisał się **Sebastian Dziki**. Pierwsza w rozgrywkach wygrana Sparty stała się faktem. Następnie zespół z Wożuczyna ograł wszystkich siedmiu pozostałych rywali. Pierwszą część sezonu zakończył na drugim miejscu w tabeli. Od pierwszej Tomasovii II okazał się gorszy tylko o dwa punkty. – Początki rundy jesiennej były dla nas bardzo trudne, bo nie mieliśmy optymalnego składu. Po spadku z klasy A straciliśmy dwóch doświadczonych piłkarzy. **Patryk Wojtaszek** odszedł do Huczwy Tyszowce, a **Paweł Maliszewski** – do Tomasovii II. Z Huczwy przybył do nas Kacper Jurkiewicz, który odegrał w tej rundzie ważną rolę w naszym zespole na środku pomocy, ale nie mógł zagrać w Mirczu, gdzie przegraliśmy. Zmiany w kadrze nie zaszły duże, jednak nie wszyscy piłkarze na czas wrócili do zespołu. Brakowało ich na początku rozgrywek. Dlatego tak słabo wystartowaliśmy – tłumaczy trener **Piotr Mroczka**.

Spośród ośmiu zwycięstw Sparty najcenniejsze było zapewne to pierwsze – nad Tomasovią II. Tylko podopieczni trenera Mroczki zdołali w tej rundzie ograć drużynę z Tomaszowa Lubelskiego. – Gdy graliśmy w najsilniejszym składzie, to nie baliśmy się żadnego przeciwnika, nawet Tomasovii, mającej w swoich szeregach Gozdka na środku obrony, Walentyna i Chromca na środku pomocy oraz Leszczyńskiego i Dziurę na skrzydłach. Wygraliśmy, bo obraliśmy w tym meczu właściwą taktykę. Nie poszliśmy na otwartą wymianę ciosów. Zagraliśmy w tzw. niskim pressingu. Z kolei Tomasovia zagrała tak, jak się tego spodziewaliśmy. Co prawda miała optyczną przewagę w posiadaniu piłki, ale to my górowaliśmy nad nią pod względem liczby wypracowanych sytuacji podbramkowych. Zasłużenie wygraliśmy ten mecz – twierdzi trener Mroczka.

Najwyższą wygraną Sparta odniosła w Tarnoszynie. Tam pokonała Szyszłę aż 11:1 (4:0). – Szyszła zagrała z nami bardzo odważnie. Nie trzymała się kurczowo własnej bramki, tylko atakowała. Słabo grał młody i niedoświadczony bramkarz z Tarnoszyna. My zaś byliśmy w bardzo dobrej dyspozycji. W świetnej formie był zwłaszcza Dziki, który zdobył w tym meczu cztery bramki – wspomina Mroczka.

Cenne było też zwycięstwo 3:2 (1:1) nad Szumami Susiec w ostatniej kolejce rundy jesiennej. – To był najbardziej zacięty mecz spośród wszystkich, które rozegraliśmy w rundzie jesiennej. Kończyliśmy zawody w dziesięciu, a Szumy – w dziewięciu. Strasznie męczyliśmy się, żeby zdobyć tę zwycięską bramkę. Dopięliśmy swego w siódmej minucie czasu doliczonego – komentuje Mroczka.

Sparta znajduje się w tabeli na miejscu awansowym. I chciałaby tę pozycję utrzymać do końca sezonu. – Morale w naszym zespole jest bardzo wysokie. Chcemy wygrywać, chcemy zdobywać punkty. Mamy naprawdę fajną drużynę, a w jej składzie – kilku ciekawych zawodników. W walce o awans determinuje nas budżet. Jeśli nie dostaniemy wystarczającej kwoty od gminy, to po co nam ten awans? Wiemy też, że nie będzie nam łatwo awansować. Powróciliśmy do klasy B po dwóch latach. W tym czasie kluby klasy B odrobiły lekcję. Poziom rozgrywek znacznie wzrósł. Może pod względem motorycznym niewiele się zmieniło, bo większość zespołów słabo trenuje, ale drużyny podniosły się w taktyce gry. Nie ma już w tej lidze przypadkowych zespołów, łatwych do ograniа – twierdzi Mroczka.

MaSzt

Sparta Wożuczyn 2025/2026

Grało 22 piłkarzy: Antoni Dryś 10 (10), Marcin Machometa 10 (10), Kacper Jurkiewicz 9 (9), Krystian Jurkiewicz 9 (9), Filip Pachla 9 (9), Mateusz Szłoda 9 (8), Krystian Chudyga 8 (8), Jarosław Śliwa 8 (8), Kamil Grzyb 8 (1), Sebastian Dziki 7 (7), Dominik Wilczak 7 (1), Wojciech Grzyb 6 (6), Konrad Jurkiewicz 6 (6), Kamil Pieprzowski 6 (6), Tomasz Reder 6 (3), Krystian Pijajko 4 (4), Dawid Krawczyk 3 (2), Michał Sioma 3 (2), Kamil Antoniuk 2 (1), Daniel Kudełko 1 (0), Piotr Mroczka 1 (0), Tomasz Zwolak 1 (0).
Strzelcy: 15 goli – Dziki, 9 – Chudyga, 4 – Krystian Jurkiewicz, 2 – Kacper Jurkiewicz, Konrad Jurkiewicz, Pijajko, Reder, 1 – Machometa, Szłoda.
Trener: Piotr Mroczka 10.

Koniec świata nie nastał

PIŁKARSKA KLASA B

Zajęcie miejsca premiowanego awansem do klasy A – to plan Szumów Susiec na ten sezon. Zespół będzie musiał się poprawić w rundzie wiosennej, żeby odnieść ten sukces, bo na półmetku rozgrywek został sklasyfikowany w tabeli klasy B na trzecim miejscu. – Chcielibyśmy zająć co najmniej drugie miejsce. W rundzie jesiennej planu minimum nie zrealizowaliśmy, ale rozgrywki jeszcze się nie zakończyły, a my nie załamaliśmy się i nie zamierzamy się poddać. Do zespołu sklasyfikowanego na drugim miejscu tracimy tylko cztery punkty, więc mimo wszystko rundę jesienną w naszym wykonaniu możemy rozpatrzyć pozytywnie. Koniec świata nie nastąpił. Liczymy na to, że w drugiej rundzie będziemy regularnie punktowali. Mamy także nadzieję na potknięcia naszych najgroźniejszych rywali w walce o tę drugą lokatę, czyli Sparty Wożuczyn i Płomienia Spartana Nieledew – mówi trener **Cezary Bosiak**.

W pierwszej części sezonu Szumy ograły siedmiu rywali. Nie sprostały tylko pierwszej w tabeli Tomasovii II Tomaszów Lubelski oraz wspomnianym przez trenera Bosiaka drużynom z Wożuczyna i Nieledwi. Z tymi trzema ekipami zespół z Suśca zanotował porażki. – Zakładaliśmy, że ciężko nam będzie o trzy punkty w meczu z Tomasovią, chociaż graliśmy z tym zespołem u siebie. Zagraliśmy w tym meczu zbyt odważnie, za bardzo ofensywnie, więc zostaliśmy za to skarceni. A graliśmy z tym rywalem, jak równy z równym. Tomasovia wypunktowała nas kontratakami. Liczyliśmy na to, że więcej porażek nie poniesiemy. Niespodziewanie potknęliśmy się w Nieledwi. Nie powinniśmy tam przegrać. Szczęścia zabrakło nam w ostatnim meczu rundy jesiennej, w Wożuczynie. Pokazaliśmy się tam z dobrej strony, ale nieszczęśliwie straciliśmy bramkę w siódmej minucie czasu doliczonego do drugiej połowy spotkania. Nie zasłużyliśmy na przegraną. Nie byliśmy zespołem gorszym niż Sparta – twierdzi trener Bosiak.

Niewiarygodnej rzeczy piłkarze szkoleni przez trenera Bosiaka dokonali na boisku w Cześnikach. Tam po 37 minutach spotkania przegrywali z Potokiem II Sitno 0:5. Wtedy wzięli się do odrabiania strat. Jeszcze przed przerwą zdobyli pierwszą bramkę, a w drugiej połowie dołożyli sześć, by wygrać 7:5. – Byliśmy zaskoczeni stanem boiska w Cześnikach. Przeszkadzały nam ogromne piaszczyste „placki", na których można było trenować skok w dal, a nie piłkę nożną. Były też niebezpieczne dla zawodników nierówności. Trudno nam było się poruszać na tym boisku, zwłaszcza że preferowaliśmy rozgrywanie piłki w sposób precyzyjny, a nie chaotyczny. Do tego w pierwszej połowie meczu w twarze świeciło nam słońce, a rywale grali z wiatrem. Dopiero po przerwie warunki gry były dla nas korzystne, a dla przeciwników drastycznie się pogorszyły. Nie powinniśmy się jednak tym usprawiedliwiać, bo na boisko wyszliśmy w bardzo dobrym składzie. Daliśmy się po prostu zaskoczyć, zwłaszcza że zbyt swobodnie podeszliśmy do tego meczu, bez zapału i zanagażowania. W przerwie pobudziliśmy się do lepszej gry. Nie załamaliśmy się, bo to nie rywale byli od nas lepsi, tylko my sami utrudniliśmy sobie życie. Uwierzyliśmy w to, że jeszcze nie wszystko było stracone. Zagraliśmy bardziej odpowiedzialnie, zespołowo, a nie indywidualnie. I wygraliśmy – wspomina Bosiak.

Szumy wykazały się dobrą skutecznością. W dziesięciu meczach zdobyły 45 bramek. Pod tym względem lepsza była tylko Tomasovia II. Dziewięć bramek piłkarze z Suśca zdobyli w meczu z Ruchem Machnów Nowy, a osiem – w potyczce z Perłą Telatyn. – Większość naszych piłkarzy lepiej się czuła w grze ofensywnej. Większość prezentowała wysoką technikę użytkową. Staraliśmy się jak najdłużej utrzymywać się przy piłce. Taki styl gry najbardziej nam odpowiadał. Mieliśmy młodą drużynę o głębokich rezerwach. Sporo jeszcze mogliśmy i powinniśmy ulepszyć. Dużo do poprawienia mieliśmy zwłaszcza w defensywie. Kilku zawodników przejawiało potencjał na ligę znacznie wyższą niż klasa B – twierdzi Bosiak.

MaSzt

Szumy Susiec 2025/2026

Grało 33 piłkarzy: Łukasz Hałasa 10 (9), Kamil Gałan 9 (9), Igor Grad 9 (9), Oskar Jarszak 9 (9), Jakub Buczak 8 (8), Damian Łasocha 8 (7), Łukasz Gałan 7 (7), Janusz Grad 7 (7), Piotr Powroźnik 7 (7), Marcin Byra 7 (6), Dominik Chudy 7 (0), Krzysztof Krawczyk 6 (5), Krystian Pilipiec 6 (4), Jakub Kostur 6 (3), Bartłomiej Sitarczyk 6 (0), Jakub Gęborys 5 (4), Miłosz Koper 5 (1), Krystian Cielniak 4 (4), Jan Wełna 4 (4), Łukasz Ścirka 4 (2), Łukasz Puźniak 4 (1), Hubert Rębisz 4 (1), Brajan Kaziszyn 4 (0), Kacper Wawrzusiszyn 3 (1), Paweł Oberda 3 (0), Karol Koper 2 (0), Karol Drążek 1 (1), Maciej Witkowski 1 (1), Hubert Drążek 1 (0), Bartosz Grądz 1 (0), Michał Kopeć 1 (0), Mateusz Marzec 1 (0), Jarosław Wawrzusiszyn 1 (0).
Strzelcy: 11 goli – I. Grad, Jarszak, 7 – J. Grad, 5 – Pilipiec, 3 – Łasocha, 2 – K. Gałan, Gęborys, 1 – Byra, Chudy, Ł. Gałan, Hałasa.
Trener: Cezary Bosiak 10.

eprasa.pl da54d5fc73

Młodzież niechętna

PIŁKARSKA KLASA B

W rundzie jesiennej Płomień Spartan Nieledew miał w swoich szeregach kilku piłkarzy, którzy występowali w tym zespole, gdy w 2013 r. żegnał się z klasą okręgową. Są to m.in. **Aleksander Poterucha**, **Marcin Kondratiuk**, **Sławomir Oleszczuk** i **Karol Bobak**. W drużynie z gminy Trzeszczany jesienią grali też piłkarze, którzy kilkanaście lat temu reprezentowali inne kluby. Średnia wieku zawodników z ekipy prowadzonej przez grającego trenera **Andrzeja Kowalczuka** jest wysoka, bodaj najwyższa w całej grupie klasy B. – Mamy w kadrze wielu starszych zawodników, to prawda. Niektórzy mówią o nas, że tworzymy drużynę na sześćdziesiąt minut, a później już sił nam nie starcza. I to nie jest złośliwa opinia. Tak, niestety, było w rundzie jesiennej. Sporo bramek straciliśmy w ostatnich trzydziestu minutach meczów, bo starsi, doświadczeni piłkarze, nie wytrzymywali pod względem kondycyjnym. Spośród tych najstarszych zawodników tylko Oleszczuk dawał radę do końca każdego meczu. Sławek wytrzymałby nawet 180 minut na boisku. Jeśli chodzi o pozostałych oldbojów, to jednak w ich przypadku lata robiły swoje – przyznaje **Wojciech Łysiak**, prezes Płomienia Spartana.

U boku Marcina Kondratiuka, który kilkanaście lat temu należał do najlepszych piłkarzy w „okręgówce", kilka razy wystąpił syn **Dawid Kondratiuk**. – Marcin nie był w stanie wybiegać całego meczu, ale wystarczyło to, że dobrze się ustawiał na boisku. Do tego świetnie wykonywał rzuty wolne. Grał jak stary wyjadacz. Dla niego występy w klasie B były zabawą. Drużynę można by było oprzeć na jego synu Dawidzie, który jednak nie przejawiał takiej smykałki do piłki nożnej, jak ojciec. Dawid pod względem piłkarskim prezentował się rewelacyjnie, ale mentalnie nie nadążał. Był zbyt agresywny i niespokojny na boisku. Z tego powodu zbierał kartki, raz dostał nawet czerwoną. Do tego ciągle miał jakieś problemy zdrowotne – tłumaczy prezes Łysiak.

Problem w tym, że – zdaniem prezesa Łysiaka – w zespole brakuje młodych zawodników, którzy mogliby w najbliższym czasie przejąć pałeczkę po weteranach. – Młodzież z terenu gminy nie wyrażała zainteresowania grą w piłkę nożną. Mieliśmy w kadrze kilku młodych piłkarzy, ale z nimi ciągle był jakiś problem. Brakowało im nie tylko ogrania i boiskowego cwaniactwa, ale też chęci do trenowania i podnoszenia swoich umiejętności. Nie zdołaliśmy zbudować zespołu juniorów, bo nie było chętnych do gry. Będziemy musieli szukać młodzieży w okolicznych gminach, w których nie ma już zespołu piłkarskiego, m.in. w gminie Uchanie. Przydałoby nam się kilku takich graczy, jak 19-letni **Mateusz Olszak**, który co prawda mieszka w Nieledwi, ale gra w Huraganie Gmina Hrubieszów, a wcześniej występował w Unii Hrubieszów – mówi prezes Łysiak.

W klasie okręgowej zespoły piłkarskie z Nieledwi – Vizana, Spartan i Płomień Spartan zaliczyły łącznie dwadzieścia sezonów, natomiast Płomień Trzeszczany, który w 1995 r. wszedł w fuzję ze Spartanem, grał nie tylko w „okręgówce", ale nawet przez trzy lata w chełmsko-zamojskiej klasie międzyokręgowej. Na powrót drużyny z Nieledwi do okręgowej czołówki – zdaniem Łysiaka – w najbliższym czasie się nie zanosi. – Nie nastawiamy się na walkę o awans. Musimy zdecydowanie odmłodzić drużynę, by była perspektywiczna, a z tym mamy poważny problem – wzdycha Łysiak.

Po rundzie jesiennej Płomień Spartan zajmuje w tabeli czwarte miejsce. Wygrał siedem meczów, przegrał trzy. Nie sprostał Sparcie Wożuczyn (0:1 w Nieledwi) i Tomasovii II (0:10 w Tomaszowie Lubelskim), a także niespodziewanie przegrał na wyjeździe z Ruchem Machnów Nowy (3:6). W tym ostatnim meczu zespół trenera Kowalczuka wygrywał po 19 minutach gry 3:0, ale później stracił aż sześć goli.

MaSzt

Płomień Spartan Nieledew 2025/2026

Grało 32 piłkarzy: Daniel Herbin 10 (10), Aleksander Poterucha 9 (9), Kacper Wysocki 9 (7), Marek Bobak 8 (8), Marcin Kondratiuk 8 (8), Sławomir Oleszczuk 8 (8), Karol Bobak 7 (6), Wojciech Prystupa 7 (4), Łukasz Kwaśny 7 (3), Tomasz Smoła 6 (6), Piotr Lisiczyński 6 (5), Oliwier Mucha 6 (3), Klaudiusz Dec 5 (5), Filip Kokoć 5 (5), Kacper Kwasek 5 (5), Paweł Kucy 5 (3), Piotr Szostak 5 (2), Michał Zalewski 4 (2), Adam Sztucki 4 (0), Dawid Kondratiuk 3 (3), Łukasz Dycha 3 (0), Hubert Zubko 3 (0), Paweł Bednarczuk 2 (2), Andrzej Kowalczuk 2 (2), Karol Krupa 2 (2), Damian Dyjak 2 (1), Paweł Prystupa 2 (0), Tomasz Echta 1 (1), Konrad Koszel 1 (0), Kacper Krasucki 1 (0), Adam Skwarek 1 (0), Adrian Wiązanka 1 (0).
Strzelcy: 9 goli – Poterucha, 4 – M. Bobak, M. Kondratiuk, 3 – Kwasek, 2 – K. Bobak, Lisiczyński, 1 – Bednarczuk, Mucha, Smoła, Zalewski; 1 samobójczy – Marcin Chudyga (Ruch Machnów Nowy).
Trener: Andrzej Kowalczuk 10.

Sezon przejściowy

PIŁKARSKA KLASA B

Szyszła Tarnoszyn wygrała sześć meczów. Pokonała wszystkie zespoły, sklasyfikowane w tabeli rundy jesiennej na miejscach od szóstego do jedenastego. Przegrała z czterema drużynami – z tymi, które znalazły się na czterech najwyższych lokatach. To może oznaczać, że to piąte miejsce, które Szyszła zajęła na półmetku rozgrywek, dokładnie odzwierciedla siłę i możliwości zespołu prowadzonego przez grających trenerów **Mateusza Rzepkę** i **Pawła Żurowskiego**. – Plan na rundę jesienną był taki, żeby osiągnąć górną część tabeli. I my ten cel osiągnęliśmy. Chcieliśmy także sprawdzić poziom ligi, by wiedzieć, co się w niej zmieniło od czasu, gdy ją na rok opuściliśmy, by grać w klasie A. Nie nastawialiśmy się na walkę o awans. Na koniec sezonu zadowoli nas trzecie miejsce, ale nie będziemy w rundzie wiosennej za wszelką cenę „gonili" za rywalami. Będziemy nadal budowali drużynę, która dopiero po pewnym czasie włączy się do walki o awans. Mamy w klubie fajny zespół trampkarzy straszych, prowadzony przez trenera **Bogusława Rybińskiego** – byłego długoletniego piłkarza, a później także szkoleniowca Szyszły. Będziemy czekali na tych młodych piłkarzy, by zaczęli się ogrywać w drużynie seniorów, gdy tylko osiągną wymagany wiek. Obecnie trwający sezon uważamy za przejściowy dla naszego klubu właśnie w kontekście budowy zespołu – tłumaczy grający trener Szyszły **Paweł Żurowski**.

Drużynę z Tarnoszyna w rundzie jesiennej Paweł Żurowski prowadził na zmianę z innym piłkarzem, Mateuszem Rzepką. Żurowski odpowiadał za ekipę w czterech meczach, a Rzepka – w sześciu. W kolejne ligowe weekendy szkoleniowcy dokształcali się i zdobywali uprawnienia trenerskie. Jeśli jeden wyjechał na kurs, to drugi w tym czasie zajmował się zespołem. – Ja zrobiłem kurs trenerski UEFA B, a Mateusz – UEFA C. Mateusz już zdał egzamin. Ja będę zdawał w lutym – informuje Paweł Żurowski.

W poprzednim sezonie Szyszła występowała w klasie A. Zakończyła rozgrywki na ostatnim, czternastym miejscu. Po spadku do klasy B drużynę opuścił tylko jeden zawodnik – **Damian Kraszewski**. – Damian wrócił do Korony Łaszczów, z której był wypożyczony na cały sezon – wyjaśnia Żurowski.

Warto podkreślić, że Kraszewski był jedynym piłkarzem Szyszły, który w poprzednich rozgrywkach zagrał w tej drużynie we wszystkich dwudziestu sześciu meczach ligowych. – Na szczęście nikt więcej nie opuścił naszego zespołu po degradacji z klasy A – wzdycha Żurowski.

W rundzie jesiennej Szyszła uniknęła wpadek. W ostatnim w tym roku meczu ligowym pokonała GKS Tarnawatka aż 8:1 (6:0). – Bardzo dobry mecz zagraliśmy w Lubyczy Królewskiej. Tam wygraliśmy z Granicą 3:0. Emocjonujący przebieg miał mecz w Mirczu z Andorią II. W 23 minucie wygrywaliśmy 3:0, ale w 61 minucie było już 4:3 dla naszych rywali. Zdołaliśmy jednak „wyciągnąć" na 5:4. Trzy bramki w tym meczu zdobył środkowy obrońca **Szymon Burda**, wszystkie trzy – po strzałach z rzutu wolnego. Ja dołożyłem dwa gole. Jedną bramkę zdobyłem po dobitce strzału z rzutu wolnego Burdy, obronionego przez bramkarza z Mircza – wspomina Żurowski.

Dwa czołowe zespoły, czyli Tomasovia II Tomaszów Lubelski i Sparta Wożuczyn, były zdecydowanie za mocne dla Szyszły. Zespół z Tarnoszyna przegrał u siebie ze Spartą aż 1:11 (0:4), a w następnej kolejce uległ na wyjeździe Tomasovii II 0:6 (0:2). Trzecie w tabeli Szumy Susiec okazały się lepsze od Szyszły o trzy gole (2:5), a czwarty Płomień Spartan Nieledew – o dwa (1:3). – Odniosłem wrażenie, że poziom klasy B znacznie wrósł w ostatnich latach. Najwięcej piłkarskiej jakości miała Tomasovia, bardzo dobrze grała Sparta. Te dwa zespoły były poza naszym zasięgiem. Ze Spartą przegraliśmy tak wysoko, bo mieliśmy problem ze składem, ale nie powinienem tym się tłumaczyć. Jeśli chodzi o Szumy i Płomień, to wiele od tych zespołów nie odstawaliśmy. Drużyna z Suśca zrobiła na mnie bardzo dobre wrażenie. Widać było, że regularnie trenuje i ma pomysł na grę. My w tej rundzie średnio wypadliśmy na tle czołówki – komentuje Żurowski.

MaSzt

Szyszła Tarnoszyn 2025/2026

Grało 26 piłkarzy: Szymon Chmielowiec 10 (10), Mikołaj Zubiak 9 (9), Dominik Hejzner 9 (8), Dariusz Rybiński 9 (8), Paweł Żurowski 9 (8), Janusz Nowak 9 (5), Dawid Wach 9 (0), Mariusz Wawryszczuk 8 (8), Bartłomiej Ziober 8 (8), Michał Matyjaszek 8 (7), Eryk Hejzner 7 (7), Mateusz Rzepka 7 (4), Bartosz Wołoszyn 7 (2), Mateusz Piękny 6 (6), Piotr Żurowski 6 (4), Patryk Górnicki 6 (3), Szymon Burda 5 (5), Konrad Kowalski 4 (3), Maciej Malec 4 (3), Damian Kowalczuk 4 (0), Bartłomiej Skabluk 3 (0), Karol Ścirka 2 (1), Marcin Droździel 2 (0), Paweł Iwański 1 (1), Łukasz Czajka 1 (0), Tomasz Górnicki 1 (0).
Strzelcy: 6 goli – D. Hejzner, Ziober, 5 – Chmielowiec, 4 – Burda, Zubiak, 3 – Paweł Żurowski, 2 – Malec.
Trenerzy: Mateusz Rzepka 6, Paweł Żurowski 4.

Niskie loty Orzełka

PIŁKARSKA KLASA B

Potok II Sitno w rozgrywkach klasy B występuje drugi sezon. W tym poprzednim, debiutanckim zajął dziesiąte miejsce w stawce jedenastu zespołów. Po rundzie jesiennej obecnego sezonu drużyna zajmuje w ligowej tabeli także przedostatnią, dziesiątą pozycję. W dziesięciu meczach Potok II wywalczył pięć punktów. Wygrał tylko raz – 4:1 (1:0) na własnym boisku w Cześnikach (gm. Sitno). W następnej kolejce Potok II uzyskał identyczny wynik w meczu u siebie z GKS Tarnawatka, jednak Komisja Gier Oddziału LZPN w Zamościu zweryfikowała to spotkanie rezultatem 3:0 na korzyść gości. Jaki był powód takiego rozstrzygnięcia? – W naszym zespole zagrał **Karol Nowosadowski**. Piłkarz zapowiedział swoją nieobecność w tym meczu, ale jednak dojechał tuż przed rozpoczęciem zawodów. Wpisaliśmy go do papierowej wersji protokołu meczowego, ale z powodu własnego gapiostwa nie dokonaliśmy stosownej zmiany w elektronicznym systemie Extranet. W efekcie zostaliśmy ukarani walkowerem – tłumaczy **Krzysztof Kucaj**, szkoleniowiec Potoku II.

Drużyna zdobyła po punkcie w dwóch zremisowanych meczach wyjazdowych – z Perłą Telatyn (3:3) i Ruchem Machnów Nowy (1:1). Pozostałe mecze przegrała, m.in. 1:14 (1:9) z Tomasovią II na boisku treningowym OSiR Tomasovia w Tomaszowie Lubelskim. Niebywałą wpadkę Potok II zaliczył w meczu u siebie z Szumami Susiec. Chociaż po 37 minutach spotkania gospodarze wygrywali 5:0, to jednak przegrali 5:7.

MaSzt

Potok II Sitno 2025/2026

Grało 28 piłkarzy: Adam Kułacz 9 (9), Jakub Litwin 9 (9), Karol Nowosadowski 9 (9), Szymon Presz 9 (9), Dominik Teterycz 9 (9), Mateusz Buczko 8 (8), Jan Litwin 8 (8), Konrad Surmacz 8 (7), Rafał Jagiełło 8 (3), Mateusz Malowany 7 (5), Damian Skwara 7 (5), Błażej Stec 7 (5), Michał Czucha 7 (2), Hubert Markowski 7 (1), Damian Galan 6 (6), Szymon Gromek 5 (4), Daniel Kordun 4 (1), Wojciech Lubaś 4 (1), Bartłomiej Sokołowski 4 (1), Dawid Herms 3 (3), Dawid Kawecki 3 (3), Łukasz Kuter 3 (0), Łukasz Nowosadowski 3 (0), Wiktor Marczak 2 (1), Artur Szykuła 2 (0), Gabriel Kołodziej 1 (1), Michał Chwedorowicz 1 (0), Paweł Łygas 1 (0).
Strzelcy: 5 goli – Presz, 3 – Buczko, 2 – Czucha, Jakub Litwin, Jan Litwin, K. Nowosadowski, Stec, 1 – Herms, Markowski, Sokołowski, Surmacz.
Trener: Krzysztof Kucaj 10.

Bez zwycięstwa

PIŁKARSKA KLASA B

Perła Telatyn zaczęła rozgrywki od dwóch remisów na własnym stadionie – z rezerwowymi zespołami klubów z klasy okręgowej, czyli Andorią II Mircze (2:2) i Potokiem II Sitno (3:3). Zdobyła dwa punkty. I na tym poprzestała. Przegrała wszystkie pozostałe osiem meczów rundy jesiennej. Rundę zakończyła na ostatnim, jedenastym miejscu. – Chcieliśmy punktować w każdym meczu, ale to nam nie wyszło. Liczyliśmy na znacznie większą zdobycz punktową – przyznaje **Andrzej Kwiecień**, trener i piłkarz zespołu z Telatyna.

Większość meczów Perła przegrała dość wysoko. W spotkaniach z dwoma najlepszymi zespołami w grupie, czyli Tomasovią II Tomaszów Lubelski i Spartą Wożuczyn drużyna z Telatyna nie zdobyła ani jednej bramki, a straciła łącznie dziewięć. – Punktowaliśmy tak, jak trenowaliśmy, czyli bardzo słabo. Mieliśmy problemy szkoleniowe. Frekwencja na zajęciach była bardzo niska – twierdzi trener Kwiecień.

Najwyższe porażki Perła poniosła w spotkaniach z Szumami Susiec i Ruchem Machnów Nowy. W każdej z tych potyczek zdobyła jedną bramkę, a straciła – osiem. – Zwykle słabo rozpoczynaliśmy mecze. Szybko traciliśmy bramkę lub dwie, a potem musieliśmy „gonić" wynik. Odkrywaliśmy wtedy tyły, a to kończyło się kolejnymi golami dla rywali. Żałowaliśmy zwłaszcza porażki u siebie z Granicą Lubycza Królewska 3:4. W czasie doliczonym do drugiej połowy doprowadziliśmy do remisu, ale Granica zdążyła jeszcze zdobyć zwycięską bramkę – komentuje trener Kwiecień.

MaSzt

Perła Telatyn 2025/2026

Grało 25 piłkarzy: Kamil Długosz 10 (10), Andrzej Kwiecień 10 (10), Arkadiusz Celej 10 (9), Dominik Kisiel 10 (8), Piotr Jakubski 10 (6), Przemysław Lizak 10 (5), Jacek Kordulewski 9 (9), Radosław Panas 9 (8), Grzegorz Cioch 9 (7), Mikołaj Działa 8 (7), Oliwier Pieprzowski 8 (4), Sebastian Hucz 8 (2), Karol Jurczyszyn 7 (7), Hubert Sagan 7 (7), Karol Antoszewski 7 (3), Krzysztof Kaczyński 5 (1), Daniel Paczos 4 (2), Marek Dąbrowski 4 (0), Bartłomiej Kotowicz 2 (2), Przemysław Bezpalko 2 (1), Paweł Kowalczuk 2 (0), Tomasz Sławiński 2 (0), Szymon Kostrubiec 1 (1), Mateusz Żyła 1 (1), Łukasz Żukiewicz 1 (0).
Strzelcy: 4 gole – Kwiecień, 2 – Kisiel, Sagan, 1 – Dąbrowski, Hucz, Kaczyński, Lizak, Panas.
Trener: Andrzej Kwiecień 10.

eprasa.pl da54d5fc73

Ósma wygrana

PIŁKA RĘCZNA

Rozgrywki Ligi Centralnej mężczyzn osiągnęły półmetek. W ostatnim meczu pierwszej rundy Padwa Zamość wygrała w hali OSiR w Zamościu z SMS ZPRP Kielce 33:24 (22:12). Do rundy rewanżowej zamojski zespół przystąpi z piątej pozycji. Nasi piłkarze ręczni wygrali osiem spośród trzynastu meczów. Pięć razy zostali pokonani, w tym raz po remisie i konkursie rzutów karnych.

W piątkowym meczu z SMS ZPRP Kielce zamościanie odnieśli pewne i wysokie zwycięstwo, a swoją grą potwierdzili, że osiągnęli niezłą dyspozycję. Wszelkie obawy o wynik końcowy tego meczu okazały się bezpodstawne. Bo chociaż zespół z Kielc został zbudowany z utalentowanej polskiej młodzieży, grającej szybko i technicznie, to jednak nie był w stanie nawiązać równorzędnej walki z Padwą, mającą w swoich szeregach więcej doświadczonych zawodników. Przyjezdni mieli dobre momenty, ale jednak różnica klasy między dwoma rywalizującymi ze sobą w piątek zespołami była aż nadto widoczna.

Goście zagrali w Zamościu bez kilku swoich kluczowych zawodników, ale miejscowi też nie wyszli na boisko w optymalnym składzie. Padwa musiała sobie radzić bez **Mateusza Czerwonki**, **Karola Małeckiego**, **Wiktora Kawki** i **Jana Florkiewicza**. Za to w składzie zamojskiego zespołu pojawiło się trzech wychowanków – **Adam Krysiak**, **Ignacy Pieczykolan** i **Alan Kania**, dla których piątkowy mecz był debiutem w Lidze Centralnej.

Po bramce **Kacpra Adamczuka** w pierwszej minucie Padwa objęła prowadzenie. Trzy minuty później był remis 3:3. W piątej minucie **Kuba Wleklak** zdobył bramkę na 4:3. I od tego momentu zamojski zespół już tylko wygrywał. W 51 minucie przewaga gospodarzy urosła do szesnastu trafień. Ostatecznie nasi okazali się lepsi o dziewięć bramek.

MaSzt

LIGA CENTRALNA MĘŻCZYZN

Wyniki meczów 13. kolejki (12-14 grudnia): Padwa Zamość – SMS ZPRP Kielce 33:24 (22:12), Pogoń Szczecin – AZS UW Warszawa 30:29 (15:16), Stal Gorzów – Grunwald Poznań 34:31 (12:16), Jurand Ciechanów – Śląsk Wrocław 26:27 (12:12), Anilana Łódź – AZS AGH Kraków 29:29 (14:16), w karnych 4:3, Gwardia Koszalin – Nielba Wągrowiec 27:32 (17:18), Miedź Legnica – AZS AWF Biała Podlaska 29:27 (14:12).

1. Pogoń Szczecin	13	32	414-376
2. Stal Gorzów	13	29	412-410
3. Śląsk Wrocław	13	28	392-335
4. AZS AGH Kraków	13	25	425-380
5. Padwa Zamość	13	25	404-373
6. Grunwald Poznań	13	25	372-367
7. Jurand Ciechanów	13	24	452-409
8. Nielba Wągrowiec	13	21	431-424
9. Anilana Łódź	13	18	378-395
10. Miedź Legnica	13	15	408-430
11. AZS AWF Biała Podlaska	13	12	387-399
12. SMS ZPRP Kielce	13	10	384-434
13. Gwardia Koszalin	13	9	323-373
14. AZS UW Warszawa	13	0	376-453

Następna kolejka (19, 20 grudnia): Padwa Zamość – AZS AGH Kraków (sobota, godz. 19), Pogoń Szczecin – SMS ZPRP Kielce, Stal Gorzów – Jurand Ciechanów, Śląsk Wrocław – AZS UW Warszawa, Miedź Legnica – Grunwald Poznań, Anilana Łódź – Nielba Wągrowiec, Gwardia Koszalin – AZS AWF Biała Podlaska.

Padwa Zamość – SMS ZPRP Kielce 33:24 (22:12)

Padwa: Gawryś, Krysiak – Golański 7, Adamczuk 4, Bielko 4, Szymański 4, Bączek 3, Morawski 3, Skiba 3, Wleklak 2, Fugiel 1, Pieczykolan 1, Szeląg 1, Kania; trener Cichan.
Sędziowali: Pelc, Pretzlaf (obaj z Rzeszowa).

Olimpijski narybek

PODNOSZENIE CIĘŻARÓW

Rozegrany na pomoście w hali OSiR w Biłgoraju Turniej Nadziei Olimpijskich, połączony z finałem lubelskiej ligi juniorów, był ostatnią w tym roku imprezą podnoszenia ciężarów na Lubelszczyźnie.

Zmagania ciężarowców toczyły się w trzech grupach wiekowych – powyżej 17 lat, do 17 lat i do 15 lat. Do rywalizacji stanęło 86 zawodniczek i zawodników, a także 5 sztangistek startujących poza konkursem. Uczestnicy zawodów reprezentowali jedenaście klubów z woj. lubelskiego. W tym gronie znaleźli się zawodnicy szkoleni w Agrosie Zamość, Unii Hrubieszów i Zniczu Biłgoraj.

Nie było podziału na kategorie wagowe, a zawodniczki i zawodnicy byli klasyfikowani w poszczególnych kategoriach wiekowych na podstawie punktacji Sinclaira, uwzględniającej uzyskane wyniki i wagę uczestników rywalizacji.

W najstarszej kategorii wiekowej startowało zaledwie pięciu mężczyzn. Najwartościowszy wynik zawodów uzyskał **Oliver Jabkiewicz**. Ważący 106,65 kg zawodnik GCK Kobylany uzyskał w dwuboju 328 kg (153 kg w rwaniu i 175 kg w podrzucie) i 370,76 punktu w klasyfikacji Sinclaira. Drugie miejsce zajął **Ryszard Poznański** z Unii Hrubieszów (waga zawodnika 59,05 kg, w dwuboju 183 kg, w rwaniu 88 kg, w podrzucie 95 kg, w klasyfikacji Sinclaira 289,08 punktu). Na trzeciej pozycji uplasował się **Kacper Popielewski** z Agrosu Zamość (waga zawodnika 66,05 kg, w dwuboju 195 kg, w rwaniu 85 kg, w podrzucie 110 kg, w klasyfikacji Sinclaira 284,42 punktu).

W zmaganiach kobiet uczestniczyło trzynaście zawodniczek. Trzy czołowe miejsca zajęły: **Andżelika Młynarczyk** z Olimpijczyka Łuków (waga 57,85 kg, w dwuboju 150 kg, w rwaniu 70 kg, w podrzucie 80 kg, w klasyfikacji Sinclaira 206,07 punktu), **Wiktoria Głuszczak** ze Znicza Biłgoraj (waga 48,85 kg, w dwuboju 128 kg, w rwaniu 55 kg, w podrzucie 73 kg, w klasyfikacji Sinclaira 197,16 punktu) oraz **Julia Linkiewicz** z Olimpijczyka Łuków (waga 57,40 kg, w dwuboju 140 kg, w rwaniu 63 kg, w podrzucie 77 kg, w klasyfikacji Sinclaira 193,25 punktu).

W kategorii U17 konkurowało 21 sztangistów i 12 sztangistek. Drugi wśród juniorów młodszych był **Adam Lipiński** ze Znicza Biłgoraj. Zmagania juniorek młodszych wygrała Aleksandra Wachna z Agrosu Zamość, druga była **Emilia Brewińska** ze Znicza Biłgoraj, a trzecia – **Wiktoria Krupińska** z Unii Hrubieszów.

Najmłodsza kategoria U15 była najliczniej obsadzona. Rywalizowało 13 zawodników i 22 zawodniczki. Najlepszy wynik wśród młodzików uzyskał **Tymoteusz Kaczor** z biłgorajskiego Znicza, natomiast trzecia wśród młodzieczek była **Karolina Martyniuk** z hrubieszowskiej Unii.

Klasyfikację klubową Turnieju Nadziei Olimpijskich wygrała Unia Hrubieszów, drugie miejsce zajął Znicz Biłgoraj, trzecie GCK Kobylany, a czwarte – Agros Zamość. Na kolejnych lokatach uplasowały się: POM Iskra Piotrowice, Olimpijczyk Łuków, GULKS Niemce, Wysoczanka Wysokie, Wisła Puławy, Olimp Chełm i Herkules Ruda-Huta.

Najlepszy w 2025 r. w lubelskiej lidze juniorów okazał się GCK Kobylany, a kolejne pozycje zajęły: Olimpijczyk Łuków, Wisła Puławy, Znicz Biłgoraj, Unia Hrubieszów, Agros Zamość, POM Iskra Piotrowice i GULKS Niemce. W tym sezonie w ramach rozgrywek ligowych młodzi sztangiści w wieku do 20 lat rywalizowali na turniejach w Małaszewiczach, Piotrowicach, Biłgoraju (dwukrotnie) i Puławach.

MaSzt

Spory przeskok

PIŁKARSKA KLASA B

Andoria Mircze zgłosiła drugi zespół do rozgrywek klasy B, by zachować w komplecie kadrę juniorów starszych, którzy w czerwcu wygrali klasę okręgową. – Sześciu zawodników ukończyło wiek juniora. W naszym zespole juniorów starszych pozostało tylko dwunastu piłkarzy. Nie było sensu zgłaszać tę drużynę do rozgrywek juniorów, bo co tydzień martwilibyśmy się, czy uda nam się zebrać jedenastkę na mecz. Zdecydowaliśmy się na grę w klasie B, by „zagospodarować" także tych piłkarzy, którzy już nie mogli grać w drużynie juniorów. W drugim zespole mogli też występować zawodnicy z pierwszej kadry. A dzięki temu, że stworzyliśmy B-klasową drużynę, na boisko wróciło kilku starszych chłopaków z Mircza i okolic, którzy od pewnego czasu już nie grali, a na stadionie pojawiali się już tylko w roli kibiców – tłumaczy **Paweł Pryl**, prezes i piłkarz Andorii.

W rundzie jesiennej Andoria II zdobyła trzynaście punktów (cztery zwycięstwa, jeden remis i pięć porażek). W tabeli została sklasyfikowana na szóstym miejscu. – Początki rundy mieliśmy bardzo trudne, bo nasi młodzi piłkarze myśleli, że w klasie B pójdzie im łatwiej niż w klasie okręgowej juniorów. Okazało się, że przeskok z piłki modzieżowej do seniorskiej jest dosyć duży. Niektórzy przeżyli szok. Na początku sezonu zdołaliśmy wygrać ze Spartą Wożuczyn, ale w pozostałych meczach straciliśmy trochę punktów. Z czasem zaczęliśmy dużo lepiej grać, ale nadal punktowaliśmy ze zmiennym szczęściem. Tę drużynę stać było na więcej punktów – twierdzi prezes Pryl.

„Dwójkę" Andorii prowadził trener Nazar Turewicz – piłkarz zespołu z klasy okręgowej. Raz w meczu ligowym zastępował go **Przemysław Jeczeń**, także raz – **Łukasz Wójtowicz**. – Nazar robił to całkowicie społecznie. W rundzie jesiennej nie był obecny tylko na dwóch meczach w klasie B, bo w tym czasie pierwszy zespół miał spotkanie w klasie okręgowej. Wszyscy piłkarze z drugiego zespołu mogli uczestniczyć w treningach drużyny z „okręgówki". Trener Mariusz Kycko prowadził zajęcia szkoleniowe trzy razy w tygodniu. Dodatkowo dla drugiego zespołu organizowaliśmy treningi dwa razy w tygodniu. Kto tylko chciał, ten miał sposobność się rozwijać – tłumaczy prezes Pryl.

MaSzt

Andoria II Mircze 2025/2026

Grało 34 piłkarzy: Kacper Kusiak 10 (10), Krystian Makara 10 (10), Mikołaj Grzywna 9 (8), Tomasz Mazur 9 (8), Arkadiusz Glina 9 (2), Kacper Wichniewicz 8 (8), Patryk Szwiec 8 (7), Patryk Zwolak 8 (7), Jakub Rataj 8 (6), Maciej Kluczek 7 (6), Mateusz Wróbel 7 (5), Kornel Kozdrój 7 (2), Wojciech Prokopowicz 7 (0), Giacomo Esposito 6 (5), Daniel Kasperski 6 (2), Kamil Siewierski 6 (0), Karol Łukaszczyk 5 (5), Tymoteusz Łukaszczyk 5 (4), Dawid Stankiewicz 4 (3), Artur Mac 4 (2), Krystian Ożarowski 4 (1), Bartłomiej Brzyski 3 (0), Jakub Ferenc 3 (0), Bartłomiej Leśniowski 2 (2), Paweł Pryl 2 (2), Patryk Szumlański 2 (2), Mikołaj Wójcik 2 (1), Rafał Mielniczuk 2 (0), Michał Skurski 2 (0), Gabriel Barszczewski 1 (1), Paweł Pacaj 1 (1), Przemysław Jeczeń 1 (0), Norbert Kozyra 1 (0), Maciej Przybik 1 (0).
Strzelcy: 6 goli – Mac, 3 – Wróbel, 2 – Barszczewski, Kusiak, T. Łukaszczyk, Szwiec, 1 – Leśniowski, Makara, Rataj, Stankiewicz; 1 samobójczy – Marek Dąbrowski (Perła Telatyn).
Trenerzy: Nazar Turewicz 8, Przemysław Jeczeń 1, Łukasz Wójtowicz 1.

Wzięli się do roboty

PIŁKARSKA KLASA B

Dziewiąty w tabeli GKS Tarnawatka zdobył w pierwszej rundzie tylko siedem punktów. W pierwszym meczu sezonu zremisował na własnym boisku w Wieprzowie Tarnawackim 2:2 (1:0) z Ruchem Machnów Nowy. W następnym meczu u siebie wygrał z Perłą Telatyn 3:1 (1:0). Dostał jeszcze trzy punkty od związku za zwycięstwo walkowerem 3:0 nad Potokiem II Sitno. Na boisku w Cześnikach gospodarze wygrali 4:1 (1:0), jednak w ich szeregach wystąpił zawodnik, który był wpisany do składu w papierowej wersji protokołu meczowego, ale jego personaliów zabrakło w elektronicznej wersji sprawozdania.

Wyniki dla klubu z Tarnawatki były jednak sprawą drugorzędną. – Najważniejsze dla nas było to, żebyśmy zachowali ciągłość działalności stowarzyszenia. Musieliśmy zatem zbudować nową drużynę, bo poprzednia się rozpadła. W zespole pojawiło się wielu nowych chłopaków, którzy na boisku musieli się zgrać. W naszych meczach widać było, że jeszcze nie rozumiemy się w grze tak, jak powinniśmy. Po niektórych meczach rywale mówili nam, że widzą w naszym zespole spory potencjał. Mieliśmy naprawdę ciężką rundę, ale niektóre mecze, choć przez nas przegrane, były wyrównane. Straciliśmy w nich punkty, bo byliśmy niezgrani i nieskuteczni. Wyraźnie brakowało nam doświadczenia. Co ciekawe, ze słabymi zespołami grało nam się dużo gorzej niż z tymi lepszymi – tłumaczy **Łukasz Urbański**, prezes i piłkarz GKS Tarnawatka.

Rundę GKS Tarnawatka zakończył wyjazdową porażką 1:8 (0:6) z Szyszłą Tarnoszyn. – Przegraliśmy tak wysoko, bo trener **Mateusz Woś** w ramach eksperymentu wystawił do gry w podstawowym składzie kilku zawodników z rezerwy. Ci, którzy wcześniej siedzieli na ławce, mieli do trenera pretensję, że nie grają. Trener chciał im udowodnić, że raczej nie mylił się ze składem. Rezerwowi przekonali się, że muszą jeszcze długo i intensywnie pracować na zajęciach szkoleniowych, by osiągnąć pewien poziom i że dotąd zasłużenie byli w rezerwie. Po zakończeniu rozgrywek wszyscy sumiennie wzięli się do pracy, byśmy w rundzie wiosennej wypadli dużo lepiej niż w rundzie jesiennej. Mieliśmy tylko dwa tygodnie przerwy w treningach po ostatnim meczu. Obecnie trenujemy systematycznie. W zajęciach regularnie uczestniczy co najmniej dwudziestu chłopaków – mówi prezes Urbański.

MaSzt

GKS Tarnawatka 2025/2026

Grało 31 piłkarzy: Karol Iskierka 10 (5), Łukasz Rachwał 9 (9), Tomasz Chroń 9 (8), Krystian Skali 9 (6), Łukasz Urbański 9 (6), Sebastian Gawenda 8 (7), Grzegorz Kuśmierczuk 8 (7), Jakub Mazur 8 (6), Przemysław Piskorowski 7 (7), Jakub Okoń 7 (6), Michał Lisowski 7 (4), Mateusz Woś 7 (0), Mateusz Tyszko 6 (4), Mateusz Kuźniarz 6 (3), Dawid Tabaka 6 (3), Jarosław Pasławski 6 (1), Krystian Pawlos 6 (1), Bartłomiej Wolanin 5 (4), Paweł Żurawski 5 (4), Kacper Mazur 5 (1), Jakub Miziuk 4 (4), Marcin Nowak 4 (4), Kamil Nizio 4 (2), Kacper Samek 4 (2), Michał Polkowski 3 (2), Jakub Dziki 2 (1), Karol Bartecki 1 (1), Mateusz Chudyga 1 (1), Mateusz Niemczuk 1 (1), Wiktor Banasiuk 1 (0), Mateusz Nowak 1 (0).
Strzelcy: 3 gole – Urbański, 2 – J. Mazur, Rachwał, Skali, 1 – Kuśmierczuk, Lisowski; 1 samobójczy – Łukasz Gałan (Szumy Susiec).
Trenerzy: Mateusz Woś 9, Sebastian Gawenda, Dawid Tabaka (wspólnie) 1.

eprasa.pl da54d5fc73

Sztafeta dziesiąta

LEKKOATLETYKA

Polska sztafeta mieszana w składzie **Julia Gruchała** (Akademia Biegowa Kartuzy), **Kacper Lewalski** (AZS UWM Olsztyn), **Martyna Krawczyńska** (KS Prefbet-Sonarol Łomża) i mający hrubieszowskie pochodzenie **Bartosz Kitliński** (AZS UMCS Lublin) zajęła w przełajowych mistrzostwach Europy w Lagoa (Portugalia) dziesiąte miejsce w biegu na dystansie 6 km (cztery razy 1,5 km). Polacy pokonali ten dystans w czasie 17:42. Konkurencję wygrali Włosi (17:12), przed Portugalczykami (17:16) i Brytyjczykami (17:17).

Mistrzostwa Europy w biegach przełajowych rozgrywane były w trzech kategoriach wiekowych. Seniorzy rywalizowali na dystansie 7,5 km, młodzieżowcy U23 na dystansie 6 km, a juniorzy U20 – na dystansie 4,5 km. Położona na portugalskim wybrzeżu Oceanu Atlantyckiego Lagoa gościła w niedzielę przeszło 600 biegaczy. W tym gronie była 22-osobowa reprezentacja Polski.

Wyścig seniorów wygrał reprezentant Hiszpanii Thierry Ndikumwenayo (czas 22:05), drugie miejsce zajął Francuz Jimmy Gressier (22:08), a na podium załapał się także Szwajcar Dominic Lokinyomo Lobalu (22:23). Reprezentant Polski **Marcin Biskup** (Zawisza Bydgoszcz) uplasował się na 43 pozycji (23:34).

W rywalizacji seniorek tytuł mistrzyni Europy obroniła Włoszka Nadia Battocletti – medalistka mistrzostw świata i igrzysk olimpijskich (czas 24:52). Srebrny medal wywalczyła zawodniczka z Wielkiej Brytanii Megan Keith (25:07), a brązowy – Yasemin Can z Turcji (25:13). Jedyna w stawce seniorek Polka **Olimpia Breza** (KUKS Remus Kościerzyna) ukończyła bieg na 53 miejscu (27:29).

Najlepsze wyniki spośród reprezentantów Polski uzyskali młodzieżowcy U23 – w biegu kobiet **Katarzyna Napiórkowska** (LKS Maków Mazowiecki) była piętnasta (21:09), zaś w biegu mężczyzn **Maciej Megier** (SKLA Sopot) zajął szesnaste miejsce (18:22).

W biegu juniorów do lat 20 nieźle spisał się 17-letni **Aleksander Okruciński**. Zawodnik KS Wejher Wejherowo zajął 22 miejsce (13:45). Wśród przełajowców urodzonych w 2008 r. Okruciński był piąty.

Warto dodać, że w klasyfikacji drużynowej młodzieżowców U23 reprezentacja Polski kobiet zajęła ósme miejsce, zaś nasza męska reprezentacja znalazła się na dwunastej pozycji.

Następna edycja mistrzostw Europy w biegach przełajowych odbędzie się 13 grudnia 2026 r. w Belgradzie.

MaSzt

Nie mogły odmówić

SIATKÓWKA

Na zakończenie pierwszej rundy rozgrywek II ligi siatkówki kobiet Tomasovia Tomaszów Lubelski wygrała we własnej hali z WTS SMS Solna Wieliczka 3:0 (25:23, 25:19, 25:21). Na półmetku sezonu tomaszowska drużyna uplasowała się w ligowej tabeli na czwartym miejscu z dorobkiem 18 punktów (sześć zwycięstw, trzy porażki). Wyżej sklasyfikowane są: Marba Sędziszów Małopolski (24 punkty), KSZO Ostrowiec Świętokrzyski (21 punktów) i AZS UMCS Lublin (19 punktów).

Sobotni mecz w Tomaszowie Lubelskim nie był łatwy dla miejscowych siatkarek. – Teoretycznie graliśmy ze słabszym przeciwnikiem. W praktyce rywal był trudny, bo chociaż znajdował się w dolnej części tabeli, to jednak zabiegał o jakże ważne punkty w kontekście walki o utrzymanie w II lidze. Zespół z Wieliczki nie miał nic do stracenia. My zaś musieliśmy wygrać, bo byliśmy faworytem tego spotkania. Chcieliśmy wygrać za trzy punkty, by nie zawieść kibiców, którzy znów licznie przybyli na nasz mecz. Przyszło nam grać w obecności ponad dwustu widzów – mówi **Stanisław Kaniewski**, szkoleniowiec Tomasovii.

W pierwszym secie Tomasovia nawet na chwilę nie oddała prowadzenia. W drugim secie przyjezdne raz uzyskały przewagę punktową. Natomiast w trzeciej partii zespół z Wieliczki długo wygrywał, a swoją przewagę roztrwonił dopiero w końcówce. – Ciężko nam się grało, bo kilka naszych zawodniczek nie miało dobrego dnia. Nie prezentowaliśmy się na tak wysokim poziomie, jak w poprzednim meczu ligowym, przegranym na wyjeździe 1:3 z KSZO SMS Ostrowiec Świętokrzyski, Musiałem dokonywać zmian w składzie, by uspokoić naszą grę. Rywalki wykazywały się bardzo dobrą techniką. Dobrze broniły nasze trudne ataki. Grały z ogromną determinacją. Walczyły o każdą piłkę, nawet pozornie straconą. O naszym zwycięstwie zadecydowało większe doświadczenie. Z tego meczy wyciągnęliśmy lekcję, że nawet w meczu z niżej notowanym rywalem trzeba zagrać na sto procent swoich umiejętności, by osiągnąć satysfakcjonujący wynik – komentuje trener Kaniewski.

Tomasovia zagrała w składzie: Dzida, Madej, Pylypenko, Kostur, Marcyniuk, Pietruszka, Tabaczuk (libero) oraz Maga, Olchawa, Staworzyńska i Twardoch.

Runda rewanżowa rozpocznie się jeszcze w tym roku. W pierwszym meczu drugiej rundy Tomasovia zagra u siebie z Kęczaninem Kęty. Choć dziesiąta kolejka rozgrywek została zaplanowana na sobotę, 20 grudnia, to jednak Tomasovia spotka się z Kęczaninem dzień wcześniej (początek meczu o godz. 18.30). – Kęczanin poprosił nas o przełożenie meczu na piątek, ponieważ w składzie ma kilka zawodniczek, które studiują zaocznie, a w sobotę i niedzielę będą miały zjazd na uczelni. Zespół miałby problemy ze skompletowaniem składu. Nie mogliśmy odmówić temu rywalowi, ponieważ zachował się wobec nas w porządku w pierwszej kolejce. W Kętach mecz rozpoczął się z opóźnieniem, ponieważ nie dojechaliśmy na czas z powodu awarii autobusu. Gospodynie tego meczu nie musiały na nas czekać, a sędziowie mogli odgwizdać walkower. A jednak zagraliśmy, za co byliśmy im wdzięczni. Wygraliśmy w Kętach 3:1, a wszystko mogło się przecież inaczej potoczyć – mówi trener Kaniewski.

Wyniki pozostałych meczów 9. kolejki (13 grudnia): MKS Łańcut – Marba Sędziszów Małopolski 0:3 (21:25, 12:25, 18:25), Maraton Krzeszowice – KSZO Ostrowiec Świętokrzyski 0:3 (9:25, 11:25, 18:25), Kęczanin Kęty – AZS UMCS Lublin 0:3 (22:25, 20:25, 13:25), Poprad Stary Sącz – MKS MOS Wieliczka 3:0 (25:21, 25:21, 25:11).

Mecze zaplanowane na 20 grudnia (sobota): Poprad – Marba, MKS Łańcut – KSZO, AZS UMCS – MKS MOS Wieliczka, Maraton – Solna. Przerwa w rozgrywkach trwać będzie do 10 stycznia (sobota). Na ten dzień wyznaczone zostały mecze 11. kolejki, m.in. spotkanie Tomasovia z AZS UMCS Lublin w Tomaszowie Lubelskim.

MaSzt

Słabo u siebie

PIŁKARSKA KLASA B

W przyszłym roku Granica Lubycza Królewska świętowała będzie 50-lecie swojej działalności. Z tej okazji Rada Miejska w Lubyczy Królewskiej zamierza ogłosić najbliższe dwanaście miesięcy „Rokiem Granicy Lubycza Królewska". Pod koniec czerwca planuje także jubileuszowe uroczystości. Zespół piłkarski do tego czasu będzie musiał się poprawić, bo inaczej zapisze się najgorszym wynikiem w całej historii klubu. Drużyna już drugi z rzędu sezon występuje w klasie A. Na półmetku obecnych rozgrywek znalazła się na siódmym miejscu w tabeli. Nigdy wcześniej nie była tak nisko w ligowej hierarchii. Poprzednią rundę jesienną w klasie B zakończyła na szóstym miejscu, a na koniec sezonu też była szósta. – Do drugiej w tabeli Sparty Wożuczyn tracimy aż dwanaście punktów, więc o powrocie po tym sezonie do klasy A możemy zapomnieć. Musimy zbudować na rundę wiosenną taki zespół, który będzie gotowy do walki o awans w następnych rozgrywkach – mówi szkoleniowiec Granicy **Marcin Parafiniuk**.

Granica miała ambitne plany na ten sezon. – Zakładaliśmy walkę o „czub" tabeli, ale nam to nie wyszło, bo mieliśmy jednak za mało doświadczony zespół – przyznaje trener Parafiniuk.

Granica dysponowała najbardziej stabilnym składem spośród wszystkich zespołów w klasie B. Aż sześciu piłkarzy zagrało we wszystkich dziesięciu meczach ligowych w podstawowym składzie. Dwóch kolejnych graczy zaliczyło po dziewięć występów w wyjściowej jedenastce. W podstawie zespołu następowały zatem niewielkie zmiany. – Mieliśmy bardzo młodą drużynę, której brakowało nie tylko doświadczenia, ale też umiejętności. W kadrze znalazło się kilku starszych zawodników, którzy jednak nie mogli być na wszystkich meczach, raczej grali sporadycznie. Do około sześćdziesiątej minuty meczu jeszcze jakoś sobie radziliśmy. Potem powietrze z nas schodziło, na boisku dłużej staliśmy niż biegaliśmy – twierdzi trener Parafiniuk.

Granica Lubycza Królewska 2025/2026

Grało 23 piłkarzy: Maciej Garbula 10 (10), Wiktor Gawryś 10 (10), Mateusz Nieścior 10 (10), Kacper Pietnoczka 10 (10), Jakub Pocztar 10 (10), Igor Żuk 10 (10), Szymon Błaszczyk 9 (9), Aleksander Borowik 9 (9), Piotr Chojna 8 (3), Mateusz Chmielewski 7 (7), Kamil Suszek 7 (3), Piotr Salitra 6 (5), Bartłomiej Goch 6 (3), Maciej Kamiński 5 (2), Piotr Wywrocki 5 (1), Wiktor Owerko 4 (1), Jakub Biszko 4 (0), Marcin Fil 3 (3), Igor Kudyba 3 (1), Marcin Nazarowicz 3 (1), Hubert Żołądek 2 (1), Paweł Zając 1 (1), Fabian Rosa 1 (0).
Strzelcy: 4 gole – Garbula, 2 – Chmielewski, Kamiński, 1 – Borowik, Chojna, Nazarowicz, Nieścior, Pietnoczka, Pocztar, Wywrocki.
Trener: Marcin Parafiniuk 10.

Granica rozpoczęła rundę jesienną obiecująco. W pierwszym meczu zremisowała na własnym stadionie ze zdegradowaną z klasy A Spartą Wożuczyn 1:1 (0:0). Później jednak bardzo słabo punktowała u siebie. Wygrała tylko jeden mecz na własnym boisku, a trzy przegrała. Zaskakujące były zwłaszcza przegrane u siebie potyczki z Szyszłą Tarnoszyn (0:3) i Andorią II Mircze na zakończenie rundy jesiennej (0:4). – Gdybyśmy we wszystkich meczach zagrali tak, jak ze Spartą, to dziś mielibyśmy dużo więcej punktów. Zaprezentowaliśmy się w tym meczu bardzo dobrze pod względem taktycznym. Remis był wynikiem sprawiedliwym, ale oba zespoły miały szansę na zdobycie zwycięskiej bramki. Zastanawiające jest to, że na własnym boisku, które powinno być naszym atutem, wygraliśmy tylko jeden mecz, z Potokiem II Sitno. Niespodziewana była porażka z Szyszłą. Wszystkie trzy bramki w tym meczu straciliśmy w drugiej połowie. Gdy tylko rywale strzelili pierwszego gola, to jakość naszej gry drastycznie spadła. Jeśli chodzi o mecz z Andorią, to kilku naszych piłkarzy wyjechało na pielgrzymkę maturzystów do Częstochowy. Wrócili nad ranem, w dniu meczu. Byli zbyt zmęczeni podróżą, by zagrać na dobrym poziomie – komentuje Parafiniuk.

Granica zdobyła w rundzie jesiennej zaledwie piętnaście bramek. – Mieliśmy poważny problem ze strzelaniem goli, bo w składzie brakowało typowego napastnika, potrafiącego skutecznie wykańczać akcje – twierdzi Parafiniuk.

Klub z Lubyczy Królewskiej zamierza wzmocnić kadrę na rundę wiosenną. – Nasi wychowankowie **Jacek Kulpa** i **Bartłomiej Kulpa** w rundzie jesiennej grali w Błękitnych Obsza, a **Mateusz Grzelak** – w zespole z Łaszczówki. Na Podkarpaciu grają kolejni piłkarze, którzy swoją piłkarską przygodę zaczynali właśnie w naszym klubie. Z niektórymi rozpoczęliśmy rozmowy, by zachęcić ich do powrotu. Kilku wyraziło chęć ponownej gry w Granicy. Mamy nadzieję, że zbudujemy mocny zespół, by runda wiosenna była dla nas dużo lepsza niż jesienna – mówi Parafiniuk.

MaSzt

Mało w kasie

PIŁKARSKA KLASA B

Ruch Machnów Nowy zgłosił do rozgrywek w rundzie jesiennej aż czterdziestu pięciu piłkarzy. W meczach ligowych wystąpiło trzydziestu dziewięciu. W tym gronie nie było jednak ani jednego gracza, który wystąpił we wszystkich dziesięciu meczach. – Mieliśmy wielu ludzi do grania, ale niewielu do regularnej gry. Więcej niż dwudziestu zawodników wystąpiło w jednym, dwóch lub trzech meczach. Głównie wyjazdy do pracy za granicę lub w inne rejony Polski sprawiły, że mieliśmy tak niestabilny skład. Że wielu chłopaków sporadycznie przyjeżdżało na mecze. Niekiedy dotarło nas ponad dwudziestu, ale zdarzało się, że ciężko nam było zebrać jedenastkę – tłumaczy grający trener **Marcin Noworol**.

Ruch stał się zespołem dwupokoleniowym. W jednej drużynie grali ojcowie i synowie – **Robert Pietnoczka** i **Marceli Pietnoczka**, a także **Rafał Winiarczyk** i **Konrad Winiarczyk**. W ekipie byli też bracia i kuzyni. – Ci najstarsi piłkarze dawali radę – twierdzi trener Noworol.

Ruch Machnów Nowy 2025/2026

Grało 39 piłkarzy: Tomasz Iwanek 9 (9), Bartłomiej Skulik 9 (9), Rafał Smoliński 9 (9), Mateusz Woś 9 (9), Filip Wronka 9 (9), Damian Czapla 8 (8), Robert Pietnoczka 7 (7), Patryk Smoliński 7 (2), Bartosz Płonka 6 (2), Damian Zimerman 6 (2), Damian Jasiński 6 (0), Piotr Dziupiński 5 (3), Adrian Chudyga 4 (4), Rafał Gontarz 4 (4), Marcin Noworol 4 (4), Sebastian Semczyszyn 4 (4), Konrad Winiarczyk 4 (4), Marceli Pietnoczka 4 (2), Michał Pietnoczka 3 (3), Dariusz Puchalski 3 (3), Kamil Szuper 3 (3), Piotr Świtka 3 (3), Artur Kopciński 3 (1), Kacper Fedzioryna 2 (0), Maciej Gontarz 2 (0), Marcin Parol 2 (0), Marcin Wereszczak 2 (0), Patryk Adamczuk 1 (1), Marcin Chudyga 1 (1), Kamil Niedźwiecki 1 (1), Łukasz Nosal 1 (1), Bartłomiej Sikora 1 (1), Rafał Winiarczyk 1 (1), Norbert Fedzioryna 1 (0), Dominik Gaca 1 (0), Krzysztof Krzeszowiec 1 (0), Kamil Odrzywolski 1 (0), Bartłomiej Sendecki 1 (0), Mikołaj Wiśniewski 1 (0).
Strzelcy: 5 goli – Szuper, 3 – Czapla, R. Smoliński, 2 – A. Chudyga, Skulik, Zimerman, 1 – Iwanek, Noworol, Michał Pietnoczka, Semczyszyn; 1 samobójczy – Marek Dąbrowski (Perła Telatyn).
Trener: Marcin Noworol 10.

W pierwszej części sezonu Ruch zdobył tylko osiem punktów (dwa zwycięstwa, dwa remisy, sześć porażek). Do rundy rewanżowej przystąpi z ósmej pozycji. – Chcieliśmy grać i przetrwać. Większych ambicji nie mieliśmy. Nie mieliśmy pieniędzy, żeby myśleć o włączeniu się do walki o awans. Jesteśmy jednym z dwóch klubów w gminie Lubycza Królewska, w dodatku tym słabiej finansowanym. W kilku meczach zagraliśmy naprawdę fajnie, toczyliśmy wyrównane potyczki, ale straciliśmy „głupie" bramki, więc przegraliśmy lub zremisowaliśmy. W meczach z GKS Tarnawatka, Granicą Lubycza Królewska i Tomasovią II straciliśmy bramkę w ostatniej minucie zawodów. W ten sposób „uciekły" nam cztery punkty. W zwycięskim meczu z Płomieniem Spartanem Nieledew udowodniliśmy, że w naszym zespole drzemały spore możliwości, jednak ich nie wydobyliśmy z siebie w tej rundzie, bo mieliśmy niestabilny skład – mówi Noworol.

MaSzt

eprasa.pl da54d5fc73

Doceniony w stolicy

PIŁKA NOŻNA

Sędzia piłkarski Mikołaj Łaba z Tomaszowa Lubelskiego został nagrodzony podczas III Mazowieckiej Gali Futbolu 2025. Impreza odbyła się w sobotę, 13 grudnia w sali konferencyjnej Hotelu Airport Okęcie w Warszawie. Łaba został uznany za Sędziego Roku 2025 w woj. mazowieckim.

W sobotę, 13 maja 2023 r. Mikołaj Łaba sędziował mecz w „najciekawszej lidze świata" Tanew Majdan Stary – Granica Lubycza Królewska. Na liniach asystowali mu Andrzej Swacha i Maciej Teterycz. Kapitanami zespołów byli Tomasz Blicharz i Jacek Kulpa.

Ta nagroda wyraża docenienie mojego rozwoju, jest ukoronowaniem tego, co było, a także daje mi motywację do dalszej ciężkiej pracy – mówi **Mikołaj Łaba** (ur. 14 września 1999 r. w Lublinie).

Wyróżnienie przyznane Łabie przez kapitułę III Mazowieckiej Gali Futbolu 2025 nie było na wyrost. Pochodzący z Tomaszowa Lubelskiego sędzia piłkarski miał za sobą udany rok na boiskach mazowieckiej IV ligi. Zbierał wysokie noty za swoją pracę z gwizdkiem. – Przyznam, że bardzo dobrze się czułem na boiskach piłkarskich w tym roku. To był dla mnie fajny czas. Najlepszym tego dowodem był czwartoligowy mecz, który sędziowałem w październiku na stadionie przy ul. Marymonckiej w Warszawie. Spotkały się tam zespoły KTS Weszło i Hutnika Warszawa. To były nie tylko derby stolicy, ale też derby stadionu, bo oba kluby występowały na nim w roli gospodarza meczów w IV lidze. Nie był to łatwy mecz do rozstrzygania, a jednak po meczu podeszli do mnie przedstawiciele obu klubów, by wyrazić zadowolenie z poziomu sędziowania i mi podziękować – mówi Mikołaj Łaba.

W perspektywie Łaba ma awans do III ligi. – Jeśli w rundzie wiosennej utrzymam poziom sędziowania z rundy jesiennej, to ten awans będzie dla mnie na wyciągnięcie ręki – twierdzi Łaba.

Łaba sędziuje mecze piłkarskie od 2017 r. – Byłem bramkarzem Tomasovii. Kończyłem wiek juniora. Podjąłem naukę w liceum w Zamościu. Ciężko mi było pogodzić dojazdy do szkoły z regularnym udziałem w treningach. Trener **Stanisław Pryciuk** zachęcił mnie do pójścia na kurs sędziowski. Posłuchałem go. To była trafiona decyzja. Mogłem pozostać w środowisku piłkarskim. Mogłem łączyć przyjemne z pożytecznym – wspomina Łaba.

W lubelskiej IV lidze Łaba sędziował przez cztery sezony. Pierwszy mecz na tym poziomie rozgrywkowym prowadził 12 sierpnia 2020 r. (środa). Było to spotkanie Huczwy Tyszowce z Kryształem Werbkowice. Na boisku w Tyszowcach gospodarze wygrali 4:0 (3:0). – Debiut w IV lidze nie był zbyt dobry w moim wykonaniu. Trochę zjadł mnie stres. Dużo się działo na boisku, choć wynik szybko został rozstrzygnięty. Miałem sobie wiele do zarzucenia po tym meczu, ale później było już tylko lepiej – opowiada arbiter.

Łaba wykłada na Wydziale Nauk Ekonomicznych Uniwersytetu Warszawskiego. Jest też analitykiem danych. Do grona sędziów mazowieckich trafił na początku sezonu 2024/2025. – Dojeżdżałem z Warszawy do Tomaszowa Lubelskiego przez pięć lat. Miałem do pokonania 330 km w jedną stronę. Robiłem to nie ze względu na siebie, tylko dla środowiska piłkarskiego z Zamojszczyzny, dla związku, dla ludzi, dla kolegów sędziów, z którymi bardzo dobrze mi się współpracowało. Zdecydowałem się w końcu na zmianę, by weekendowa logistyka stała się dla mnie bardziej optymalna. Był jeszcze jeden ważny powód. Uważałem, że skoro nie możemy wraz z innymi kolegami z okręgu zamojskiego dostać swojej szansy w III lidze, awansując z woj. lubelskiego, to postanowiłem poszukać takiej sposobności w innym miejscu. Tam, gdzie bardziej będę doceniany. Stwierdzam to z przykrością, ale takie są fakty – mówi sędzia rodem z Tomaszowa.

Po zmianie środowiska sędziowskiego Łaba musiał udowodnić swoją czwartoligową przydatność w woj. mazowieckim. – Musiałem zdać stosowne egzaminy sędziowskie. Złożyłem wniosek licencyjny, który został pozytywnie rozpatrzony. Ważny był jeszcze mecz, który był dla mnie decydującym testem. Ten sprawdzian umiejętności sędziowskich miałem w trzeciej kolejce rozgrywek mazowieckiej IV ligi, w meczu MKS Piaseczno ze zdegradowaną z III ligi Legionovią. Poszło mi na tyle dobrze, że zostałem zaliczony do grona sędziów IV ligi – wspomina.

W karierze sędziowskiej Łaby istotną rolę odegrał pochodzący z Łaszczowa, a mieszkający obecnie w Żdanowie Paweł Tucki – długoletni sędzia piłkarski w okręgu zamojskim. – Paweł dał mi inspirację w sędziowaniu, skierował mnie na właściwą sędziowską ścieżkę, przekazał ogromną dawkę wiedzy, nauczył właściwego podejścia. To on mnie nauczył, że sędziowie są dla zespołów i piłkarzy, a nie na odwrót. To on zaszczepił we mnie to, że sędzia powinien pozostać na boisku sobą, ale nigdy nie może nikogo skrzywdzić. Że mamy pozostawać w cieniu piłkarzy. Bo jeśli po meczu jest o nas sędziach cicho, to znaczy, że wykonaliśmy dobrą robotę – tłumaczy Łaba.

Do III ligi Łaba trafił dzięki Tuckiemu. – Paweł jeździł na mecze III ligi. Był asystentem pana **Piotra Buraka**. Gdy doznał kontuzji, polecił mnie na swoje miejsce. Dzięki temu pojeździłem trochę na mecze III ligi, by sędziować na linii – wspomina Łaba.

Paweł Tucki twierdzi, że nastała już odpowiednia pora, by Łaba był głównym w III lidze. – Zawsze go podziwiałem za ambicję. Gdy miał 16 lat, a ja sędziowałem w IV lidze, to przyjeżdżał do mnie z Tomaszowa do Szewni motocyklem, by jeździć ze mną na te mecze. Widać było, że zależy mu na rozwoju, na nauce. Świetnie mi się z nim współpracowało. Nigdy mnie nie zawiódł. Uważam, że dziś jest wzorem do naśladowania dla wszystkich sędziów. Nasz związek nie widział go w III lidze, a był najlepszym sędzią do awansu. Może doceni go związek mazowiecki. Ważne jest też to, że Mikołaj prywatnie też jest bardzo fajny. Zasłużenie dostał nagrodę dla najlepszego sędziego w woj. mazowieckim – mówi **Paweł Tucki**.

MaSzt

Półmetek na szóstym

TENIS STOŁOWY

Pierwszą rundę rozgrywek Superligi mężczyzn zespół Akademii Zamojskiej Trefl Zamość zakończył dwiema porażkami. W piątek ekipa z Zamościa przegrała na wyjeździe z Balta AZS AWFiS Gdańsk 1:3, natomiast w niedzielę u siebie KS Villa Verde Olesno 2:3. Nasza drużyna powiększyła swój dorobek o jeden punkt. Ze zdobyczą dziewiętnastu punktów została sklasyfikowana po pierwszej części sezonu na szóstym miejscu. W jedenastu meczach ekipa z Zamościa zdobyła 19 punktów (sześć zwycięstw, pięć porażek). W tabeli prowadzi Orlen Bogoria Grodzisk Mazowiecki (27 punktów).

Fot. Akademia Zamojska Trefl Zamość (Facebook)

Akademia Zamojska Trefl Zamość – KS Villa Verde Olesno 2:3

Amirreza Abbasi – Andrei Putuntica 0:3 (14:16, 9:11, 9:11)
Jakub Stecyszyn – Yang Gao 0:3 (7:11, 10:12, 7:11)
Viktor Brodd – Zeng Yi Wang 3:1 (11:8, 11:8, 9:11, 11:8)
Amirreza Abbasi – Yang Gao 3:2 (7:11, 9:11, 11:3, 11:8, 6:4)
Jakub Stecyszyn – Andrei Putuntica 0:3 (6:11, 3:11, 8:11)
Sędziował: Andrzej Kołodziej (Ryki).

Balta AZS AWFiS Gdańsk – Akademia Zamojska Trefl Zamość 3:1

Robert Gardos – Viktor Brodd 3:2 (12:14, 11:5, 6:11, 11:4, 6:3)
Benedek Olah – Amirreza Abbasi 3:2 (8:11, 7:11, 12:10, 11:5, 6:2)
Szymon Malicki – Jakub Stecyszyn 1:3 (11:5, 10:12, 7:11, 12:14)
Robert Gardos – Amirreza Abbasi 3:1 (11:6, 7:11, 11:7, 11:9)
Sędziował: Mirosław Seidel (Sopot).

Runda rewanżowa rozpocznie się 7 stycznia (środa). Tego dnia o godz. 18 Akademia Zamojska Trefl zagra w Zamościu z zespołem Bank Spółdzielczy Orlicz 1924 Suchedniów. Trzy dni później (sobota, 10 stycznia) o godz. 18 rywalem zamojskiego zespołu będzie The PLUGiN ASTS Olimpia Grudziądz. Zespoły zmierzą się w Zamościu.

MaSzt

Nowy prezes na etacie

PIŁKA NOŻNA

Na początku poprzedniego tygodnia Hetman Zamość zaskoczył sensacyjną wiadomością. Nowym prezesem klubu został **Leszek Bartnicki** z Lublina – absolwent Katolickiego Uniwersytetu Lubelskiego (ekonomia), były telewizyjny komentator sportowy, a następnie prezes zarządu Motoru Lublin, GKS Tychy i Resovii Rzeszów, dyrektor zarządzający w Chojniczance Chojnice, dyrektor sportowy w Odrze Opole oraz wiceprezes zarządu Pierwszej Ligi Piłkarskiej, były działacz PZPN (członek Komisji ds. Mediów i Marketingu PZPN oraz Komisji ds. Rozgrywek i Piłkarstwa Profesjonalnego PZPN), a do niedawna rzecznik Miejskiego Ośrodka Sportu i Rekreacji „Bystrzyca" w Lublinie. Dotychczasowy prezes Krzysztof Rysak pozostał w zarządzie zamojskiego klubu. Jakie były powody tej niespodziewanej zmiany? – Doszliśmy wspólnie do wniosku, że kolejnym ważnym krokiem w sprawnym funkcjonowaniu klubu będzie zatrudnienie na stanowisku prezesa osoby, która da nam gwarancję profesjonalnego zarządzania. Do tej pory często musieliśmy działać w pośpiechu, podejmować pewne decyzje z pominięciem dogłębnej analizy. Bywało czasem tak, że zarówno ja, jak i inne osoby zaangażowane w działalność klubu nie mogły, głównie ze względu na inne obowiązki zawodowe, w stu procentach poświęcić swój czas Hetmanowi. Dziś nie możemy już pozwolić sobie na najmniejszy margines błędu. Zawodowo aktualnie pełnię bardzo ważne stanowisko w niepublicznej placówce oświatowej, a obowiązki, którym muszę sprostać, nie pozwalają mi obecnie dłużej pełnić funkcji prezesa Hetmana. Chciałbym zaznaczyć, że od początku posada prezesa klubu była przeze mnie sprawowana w taki sposób, że nie pobierałem za to żadnego wynagrodzenia, podobnie jak i pozostali członkowie zarządu. Dziś jednak, na obecnym etapie rozwoju klubu, potrzebujemy osoby, która w pełni poświęci swój czas Hetmanowi, ale co oczywiste, będzie za to wynagradzana. Nowy prezes jest związany z Klubem kontraktem menedżerskim, a jego wynagrodzenie będzie ściśle powiązane z liczbą i wartością pozyskanych umów sponsorskich – mówi **Krzysztof Rysak** (wypowiedź dla oficjalnego serwisu internetowego klubu – kshetman.zamosc.pl).

Fot. Hetman Zamość (Facebook)

MaSzt

eprasa.pl da54d5fc73