Piątek
9 października 2026 r.
Nr 40 (3455)
nakład 3000
Rok XXXIV ISSN 1897-2640
Cena 5,00 zł
(w tym 5% VAT)
Numer w sprzedaży do 15.10.2026 r.

DZIENNIK NOWOGARDZKI

Pomorze Zachodnie

Milion dla szpitala z kasy gminnej

Daj i nie pytaj...

Mniej by było szkód gdyby nic nie robił...

Pół miliona pożyczki na fanaberię

INFORMACJA

DARIA KLUZA
pn-pt 9 - 16
sob 8 - 14
STRZYŻENIE MĘSKIE BEZ ZAPISÓW
ul. Boh. Warszawy 100 • NOWOGARD

Nie jedna, ale dwie linie

Lepsze wrogiem dobrego?

Powiew normalności z... Południa!

Brakoroby w akcji

Mogli wylecieć w powietrze

Obraz nędzy i rozpaczy

Dewastacja przyrodnicza trwa...

RUN FEST Nowogard 2026 – Festiwal Biegowy

Biegowe święto, wysoka frekwencja i nasi w czołówce

REKLAMA

Do wynajęcia
lokal handlowo - usługowy
ul. Wojska Polskiego 4.
Powierzchnia 76 m², parking.
Tel: 602 677 563

REKLAMA

TŁUMACZ PRZYSIĘGŁY
języka angielskiego
AGATA SŁOMSKA
tel. 500 434 522 aga_0110@wp.eu

POLECAMY:
Ksero • Wydruki kolorowe • Skanowanie
Banery • Wydruki wielkoformatowe
Laminowanie • Wycinane liter, naklejek
Ulotki • Foldery • Książki • Wizytówki
Usługi introligatorskie oraz graficzne
Nowogard • ul. Boh. Warszawy 7A
☎ 501 294 118 (na przeciwko Lewiatana)

eprasa.pl da655d96af

W skrócie

Pieniądze z pożyczki zainkasowane, umowa z wykonawcą podpisana, ale prac od dłuższego czasu nie widać tu żadnych. To ogrodzony od ponad dwóch miesięcy plac budowy wokół dotychczasowego mola na plaży miejskiej.

Już od wielu miesięcy niedostępne są schody do przyszpitalnej przychodni. Całościowy koszt napraw szacowany jest na ponad 50 tys zł. To jeden z namacalnych symptomów braku chęci władz miejskich by inwestować w szpital… Odpowiedzialność należy tu przypisać władzom z ratusza, gdyż sam szpital nie jest w stanie ze swojego deficytowego budżetu wysupłać ww. kwotę z przeznaczeniem na remont.

Na trasie z Nowogardu do Świerczewa, tuż za stadionem przy ul. Wojska Polskiego, ustawiono znaki informujące o prowadzonych pracach drogowych. Kierowcy powinni uzbroić się w cierpliwość — ruch w tym miejscu odbywa się miejscami wahadłowo, o czym informuje pierwszy widoczny na zdjęciu znak.

REKLAMA

KOMPLEKSOWE USŁUGI POGRZEBOWE
ORAZ KAMIENIARSKIE
USŁUGI POGRZEBOWE
MEMORIS
KONTAKT CAŁODOBOWY:
693 230 190
ŚR Śmigiel Ryszard
KONTAKT KAMIENIARSTWO:
601 595 069
91 392 18 14
TRUMNY - URNY - PRZEWOZY - EKSHUMACJE
NAGROBKI - GROBOWCE
ZNICZE - WIEŃCE - WIĄZANKI
UL. CMENTARNA 3, 72-200 NOWOGARD
do każdego pogrzebu organizowanego przez naszą firmę obudowa grobu gratis
www.memoris.eu
e-mail: memoris.zp@o2.pl
www.kamieniarstwo-smigiel.pl
e-mail: puhp.smigiel@wp.pl

Brakoroby w akcji

Mogli wylecieć w powietrze

Kolejny tym razem bardzo niebezpieczny przykład brakoróbstwa do jakiego doszło na budowie ronda nonsensu koło Netto.

We wtorek późnym popołudniem na plac budowy ronda nonsensu koło Netto, budowy połączonej z budową rzekomego rozdziału, z wyciem syren zjechały różne służby z gazownikami na czele. Jak się okazało wykonawcy z tej budowy uszkodzili rurę z gazem, czym nie tylko dali kolejny dowód permanentnego brakoróbstwa, ale na dodatek stworzyli realne niebezpieczeństwo dla okolicznych mieszkańców. Niebezpieczeństwo znacznie wyższego stopnia aniżeli dotychczasowy bałagan organizacji ruchu w trakcie budowy blokujący mieszkańcom swobodny dostęp do klatek schodowych, czy permanentne uszkodzenia sieci wod.-kan. do których dochodziło już kilkanaście razy za przyczyną owych budowlańców. Jeśli do tego dodamy widoczną fuszerkę w postaci osiadania kręgów przepompowni koło Netto, to mamy szkicowy obraz niekompetencji, której skutki całościowe zapewne jeszcze zobaczymy później, co tylko dopełni całokształt (koncepcja i wykonanie) tego bubla jaki powstaje w centrum miasta. O tym, że rondo nonsensu jest głupotą koncepcyjną sezonu, pisaliśmy już wielokrotnie - zatem nie będziemy się powtarzać... poczekamy aż wszystko „ruszy"- czyli raczej stanie jak zamkną szlaban - i wtedy przypomnijmy co pisaliśmy od początku realizacji tej bzdury, bo stanie nawet tam gdzie wcześniej - czyli przed budową ronda- nie stało. Tutaj przypomnijmy tylko jedno: dlaczego nie ma czwartej odnogi z ronda w postaci ok. 80 metrów łącznika w stronę ulicy 5 Marca, czyli dlaczego nie zaprojektowano - tym samym nie wykonano - oczywistego elementu, który mógłby nadać tej budowli chociażby niewielki sens komunikacyjny? Pytanie, na które zapewne nikt z ratusza, nie odpowie, jak to jest zwykle w przypadku tych, którzy nic - zwłaszcza sensownego - do powiedzenia nie mają.

Akcja zaczęła się jak było jeszcze widno...

... i trwała nadal jak już się ściemniło

red.

Podrobione perfumy, narkotyki i jazda mimo zakazów

Wspólna akcja KAS i policji

Funkcjonariusze Zachodniopomorskiego Urzędu Celno-Skarbowego w Szczecinie, wspólnie z policjantami z Komendy Powiatowej Policji w Goleniowie, zatrzymali 21-letniego mieszkańca powiatu goleniowskiego. Mężczyzna miał oferować do sprzedaży towary oznaczone podrobionymi znakami towarowymi.

Podczas działań zabezpieczono 60 sztuk perfum, dwie pary okularów przeciwsłonecznych oraz siedem opakowań słuchawek. Wszystkie przedmioty były oznaczone znakami firmowymi znanych marek i – jak ustalili funkcjonariusze – mogły być podrobione.

To nie jedyne zarzuty wobec 21-latka. Służby ustaliły, że mężczyzna prowadził samochód mimo dwóch aktywnych zakazów kierowania pojazdami. Miał również przy sobie środki odurzające.

Zgromadzony materiał dowodowy pozwolił na przedstawienie mu zarzutów dotyczących oszustwa, wprowadzania do obrotu towarów oznaczonych podrobionymi znakami towarowymi, kierowania pojazdem pomimo obowiązujących zakazów oraz posiadania narkotyków.

Prokurator zastosował wobec mężczyzny policyjny dozór. O jego dalszym losie zdecyduje sąd.

Red.

eprasa.pl da655d96af

Mniej by było szkód gdyby nic nie robił...

Pół miliona pożyczki na fanaberię

W tym tygodniu kolejny koncert na tonącym statku, czyli huczne zakończenie budowy tzw. slipu (pochylnia, która służy do spuszczania łódek do wody) na budowę, którego zadłużona gmina przeznaczyła pół miliona z ... pożyczki w BGK! To już trzeci slip na jeziorze, na którym wodowania jednostek pływających to incydentalne wydarzenia... No cóż, ale kto bogatemu zabroni!

To inwestycja, na którą mieszkańcy, wędkarze i użytkownicy Jeziora Nowogardzkiego czekali od ponad 20 lat. - czytamy w ratuszowej propagandzie - *dziś ten długo oczekiwany moment stał się faktem. Do użytku oddana została nowa pochylnia do wodowania łodzi, czyli slip, która znacząco poprawia dostęp do jeziora i otwiera nowe możliwości jego rekreacyjnego wykorzystania… Zrealizowane zadanie nosi nazwę „Budowa pochylni do wodowania łodzi (Slip) na Jeziorze Nowogardzkim" i stanowi część projektu „Nowogardzka Przystań – zielona infrastruktura"..… Koszt realizacji zadania wyniósł 479 946,00 zł brutto.* - tyle info ratusz. Z tego, w dalszej części obszernego tekstu z gatunku propagandy sukcesu wynika, że mieszkańcy zyskali w postaci nowego slipu coś czego jeszcze nie było, na co wszyscy czekali z utęsknieniem i z powstaniem czego wiążą się wielkie możliwości... ale bajki już starczy, przejdźmy do konkretu.

Po pierwsze: po co?

Gdy do redakcji zaczęły docierać informacje, że budowany jeszcze wówczas slip jest zbyt płytki zwróciliśmy się do rzecznika komendy Powiatowej Straży Pożarnej z pytaniem czy posiadane przy nich łodzie ratownicze będą mogły korzystać z tego nowego miejsca wodowania. Na nasze pytania otrzymaliśmy z PSP taką oto odpowiedź: *„Obecnie łodzie straży pożarnej są wodowane na terenie plaży miejskiej w Nowogardzie. Pracownicy UM w Nowogardzie nie prowadzili konsultacji z KP PSP w Goleniowie jeżeli chodzi o nową infrastrukturę związaną z wodowaniem łodzi na jeziorze nowogardzkim. Pozdrawiam Tomasz Dworecki.*

Z tej odpowiedzi jasno wynika ze: 1. w Nowogardzie wbrew temu co głoszą ratuszowe frazesy **istnieje już coś takiego jak slip do wodowania łodzi !...** i 2. Ratuszowi nawet do głowy nie przyszło uzgodnić parametrów kolejnego slipu ze służbami, aby możliwie było korzystanie z niego podczas akcji ratowniczych, czy patrolowych (łódź Policji). Ale to nie wszystko. Jeśli do tego dodamy informacje, że funkcjonuje od dawna jeszcze inny, naturalny slip na wysokości końca Promenady przy jej zbiegu z Wojska Polskiego to pojawia się - nawet u mało intelektualnie lotnego - proste pytanie: **Po co kolejny, trzeci slip na jeziorze, gdzie odbywa się kilkanaście (niech będzie nawet 50, czyli jedno na tydzień) wodowań rocznie?** Po co ten slip i dla kogo jest on rzekomo niezbędny tym bardziej, że kosztuje on podatnika **pól miliona** i pieniądze na niego wzięto z (uwaga) **kredytu!!!** Tak kredytu, bo finansowanie z BGK to tu nisko kosztowy, ale kredyt!

Widok z góry na slip (po prawej). Na wprost 9 nowych betonowych stanowisk postojowych umieszczonych przed slipem… pewnie dla turystów tłumnie w przyszłości nawiedzających nowogardzkie „cudo", czyli slip ...wszak: propaganda prawdę ci powie. *Foto. UM*

Po drugie: kto to projektował?

Już po hucznym oddaniu slipu odbywającego się w gronie oddanych klakierów i zaprzyjaźnionych celebrytów pojawiły się takie oto komentarze: 1. Nie ma do czego przycumować łodzi, gdy odjedzie auto z przyczepą, 2. brak obijaczy, 3. Obszar wodowania jest bardzo płytki i na dodatek obok są zarośla i nieusunięte stare metalowe słupki od cumowań łodzi, co razem powoduje, że trzeba uważać, aby nie uszkodzić wystających elementów wodowanych jednostek np. silników ze śrubą. 4. Brak też oznaczeń w tym umieszczonych na bocznych bandach, co pewien dystans, miarek pokazujących odległość od dna...

Po trzecie: ten parking dla kogo?

W wielu miejscach w mieście ludzie nie mają gdzie zaparkować samochodów po przyjeździe z pracy do domu, a tutaj dla slipu proszę bardzo - 9 nowiutkich utwardzonych betonowymi płytami stanowisk postojowych! Nawet komentarza to nie wymaga poza tym, że ewentualnie w tym miejscu potrzebnego co najwyżej jednego stanowiska postojowego odpowiedniego długością dla samochodu z lawetą (na łódkę), spełniającego też funkcje „zawracania", to akurat nie ma!

Wniosek: **doprawdy niektórzy to lepiej, aby nic nie robili... mniej byłoby szkód i strat.** W Nowogardzie jednak trafił nam się - za przyczyną naiwnego elektoratu (niestety większościowego) - wyjątkowo płodny „aktywista" ...zatem skala szkód, wynikająca z jego „harowania" 24 h, poraża.... piszemy o tym regularnie… może wreszcie fakty, a nie mity zaczną przemawiać do zbiorowego rozumu (jeśli taki istnieje).

Red.

OGŁOSZENIE

Naruszenie danych w NZOZ Praxis2

Może obejmować nr PESEL, dane o zdrowiu. RYZYKA – kredyt zastrzeż nr PESEL, bezprawne użycie danych, oszustwa, gorsze traktowanie.

W razie nadużyć możesz dochodzić ochrony swoich praw wobec sprawców na podstawie KC.

Więcej: dane@mydr.pl oraz www.mydr.pl
Telefon +48 334 45 43 45

Sprzedam działki
budowlane z warunkami zabudowy przy lesie Węgorza.
tel. 608 013 995

Sprzedam krótko używane
komplety opon 195/65R15 do Mercedesa:
- 4 sztuki letnie wraz z alufelgami i kompletem szpilek długich - 1000 zł
tel. 507 610 372

REKLAMA

JF. FURMAŃCZYK
KOMPLEKSOWE USŁUGI POGRZEBOWE
ul. Cmentarna 1a • 72-200 Nowogard • tel. 913 921 767, 602 350 318, 692 354 065 24h
www.furmanczyk.com.pl; asfurmanczyk@poczta.onet.pl; jfnowogard@poczta.onet.pl
TRUMNY · URNY · PRZEWOZY
NAGROBKI GROBOWCE
KWIATY· WIEŃCE · WIĄZANKI
☎ 91 39 21 767 24h
NOWOGARD: ul. Cmentarna 1a, tel. 913 921 466
ul. Nadtorowa 3a, tel. 913 920 577
GOLENIÓW: ul. Nowogardzka 3a, tel. 914 185 448

eprasa.pl da655d96af

Nasz Felieton

Powiew normalności z... Południa!

1. Z ulgą przeczytałem doniesienia, z sąsiadującej z Polską od Południa, Słowacji. Czytamy w nich tak: ***„Na Słowacji zmiana Konstytucji. Teraz Konstytucja stanowi, że jedynymi uznawanymi płciami na Słowacji są płeć męska i żeńska, że program szkolny musi szanować „kulturowe i etyczne normy zapisane w konstytucji". Zmiany w prawie wykluczają możliwość adoptowania dzieci przez pary jednopłciowe. Do konstytucji wpisano też zakaz surogacji oraz zagwarantowano dzieciom prawa do poznania biologicznych rodziców".***
2. Zgodnie z przyjętą poprawką *„Republika Słowacka zachowuje suwerenność we wszystkich kwestiach dotyczących tożsamości narodowej", w szczególności w kwestiach kulturowych i etycznych oraz związanych z edukacją. W ramach zmian zapisano w konstytucji również ochronę dzieci przed seksualizacją w szkołach.*
3. Pani Martina Šimkovičová, Minister Kultury Słowacji stwierdziła: *„Z Zachodu wszystko idzie na Wschód i to, co jest modne w Ameryce, powoli staje się modne na Słowacji i sąsiednich państwach. A teraz w Ameryce transgenderyzm i ruchy LGBT dobiegają końca. Cieszę się, że dzięki naszym zmianom w konstytucji zwyciężył u nas zdrowy rozsądek..."*
4. Zdroworozsądkowi ludzie w Polsce też się bardzo cieszą, że u sąsiada w Słowacji poszli nie tylko po rozum do głowy w tematach ochrony narodu zwłaszcza młodzieży i dzieci, przed rozpanoszoną w Europie dewiacją - patrz np. berlińskie zloty odmieńców płciowych - ale wprowadzili w tym celu zapisy prawne o najwyższej randze formalnej (czyli takiej trudnej do obalenia w przyszłości w razie zmiany politycznych sterów), czyli takie o randze zapisów w Konstytucji.
5. W tym miejscu przypomina mi się jak w Polsce w 2007 roku ówczesny marszałek sejmu z ramienia PiS Marek Jurek próbował przeprowadzić zmianę Konstytucji RP wprowadzając zapis o konstytucyjnej ochronie życia ludzkiego od momentu poczęcia. Niewiele głosów wtedy brakło, aby zmiana przeszła, a brakło z powodu wstrzymania się części parlamentarzystów... PiS!, co było swoistym nożem w plecy PiS-u dla swojego marszałka i co skutkowało odejściem Marka Jurka z tej zakłamanej formacji.
6. Ale wracając do opisywanej tu zmiany Konstytucji na Słowacji, kładącej w istocie prawną tamę i realny kres ekspansji ideologii dewiacyjnych z obszaru seksualności i płciowości człowieka (zwłaszcza ekspansji w szkołach) to niestety musimy także zauważyć, że w Polsce ani widu ani słychu podobnych działań, a wszystko przez to, że edukacja i kultura w ramach koalicji rządzącej, znalazła się w rękach różnej maści lewaków od zawsze promujących wszelkie dewiacje.
7. Zatem u nas zamiast zdecydowanej i jasnej oceny ideologii multipłciowości i innych LGBT.... z dodatkami ekstremalizmów wielu - oczywistej w świetle rozumu i cywilizacyjnego doświadczenia (że nie wspomnę o etyce) - to mamy zamiast tego stałe próby deprawacji urzędowej młodzieży i dzieci poprzez, nie tylko wielorakie formy legalizacji dewiacji, ale także poprzez próby wprowadzenia takich treści do sytemu edukacyjnego, co może mieć katastrofalnej skutki dla zdrowia w tym psychicznego dzieci i młodzieży.
8. Przykład - minister edukacji Barbara Nowacka podpisała rozporządzenia wprowadzające do szkół nowy, obowiązkowy przedmiot – **edukację zdrowotną**, która od 1 września 2026 roku zastępuje dotychczasowe wychowanie do życia w rodzinie. W ramach modułu dotyczącego zdrowia seksualnego uczniowie mają uczyć się m.in. o płciowości w rozumieniu jej rzekomej wielości, tożsamości seksualnej oraz społeczności LGBTQIAP+. Ta nowa podstawa programowa ewidentnie promuje tzw. „ideologię gender" i jest przejawem permisywnej edukacji seksualnej kosztem tradycyjnych wartości prorodzinnych i małżeńskich, co narusza konstytucyjne prawa rodziców do wychowania dzieci zgodnie z własnymi przekonaniami.
8. A już zupełną bezkarnością cieszą się środowiska aktywistów aborcyjnych. Jak czytamy w ostatnich doniesieniach medialnych, środowiska te np. uruchomiły w centrum Warszawy „abortomat" – automat za pomocą, którego można odebrać nielegalne środki poronne. *Zabicie dziecka przed narodzeniem przedstawiają jako usługę, którą zamawia się tak, jak kurierską paczkę: „Abortomat" stanął obok Sejmu, w nielegalnej przychodni aborcyjnej „AboTak" prowadzonej przez aktywistów Aborcyjnego Dream Teamu, którzy chwalą się na swojej stronie internetowej tym, że każdego dnia pomagają w zabiciu 130 nienarodzonych Polaków. Uruchomieniu „abortomatu" towarzyszyła celebracja, podczas której aborcjoniści paradowali w koszulkach z francuskim napisem„J'adore abortions", czyli „Uwielbiam aborcje". Świętowali zabijanie dzieci w zasięgu wzroku posłów, którzy tolerują ten proceder.* - pisze publicysta krajowego czasopisma.
9. W tym kontekście to, co płynie do nas z Południa ze Słowacji (więc nie tyko z Zachodu na Wschód) staje się zarówno powodem radości dla zdroworozsądkowych, ale także swoistą inspiracją dla naszych sił politycznych. Słowacy udowodnili, że warto, trzeba i można! Stać i działać po stronie niezmiennej prawdy i obiektywnego dobra niezależnie od wiejących i przemijających wiatrów narzucanych nam chorych, tym samym szkodliwych, ideologii. Weźmy przykład z sąsiada z Południa.

Marek Słomski

Nowe wakacyjne kierunki ze Szczecina

Wypoczynek na Rodos i Marsa Alam

Mieszkańcy gminy i okolic zyskają dwa nowe, bezpośrednie kierunki wakacyjne ze Szczecina. Port Lotniczy Szczecin-Goleniów wraz z biurem podróży TUI wprowadza do letniej siatki połączeń greckie Rodos oraz egipskie Marsa Alam. Rozszerzona zostaje również oferta lotów do Turcji.

Port Lotniczy Szczecin-Goleniów systematycznie poszerza swoją ofertę połączeń czarterowych, współpracując z największymi touroperatorami. Celem jest zapewnienie mieszkańcom regionu jak najszerszego wyboru wakacyjnych kierunków dostępnych bezpośrednio z lokalnego lotniska, bez konieczności wielogodzinnych dojazdów do innych portów.

– Systematycznie rozwijamy ofertę wakacyjnych połączeń z naszego lotniska. Dwa nowe kierunki TUI – Rodos i Marsa Alam oraz większa liczba możliwości wylotu do Antalyi sprawiają, że sezon LATO 2027 zapowiada się bardzo atrakcyjnie – powiedział Maciej Dziadosz, prezes zarządu Portu Lotniczego Szczecin-Goleniów.

Pierwszą z nowości na sezon letni 2027 będzie Rodos, jedna z najpopularniejszych greckich wysp, znana ze słonecznej pogody, zabytków i piaszczystych plaż. Bezpośrednie rejsy czarterowe ze Szczecina-Goleniowa realizowane będą w każdy piątek. Termin wylotów: od 11 czerwca do 27 sierpnia 2027 r. Wyloty odbywają się w piątki a operatorem jest TUI.

Drugi z nowych kierunków to Marsa Alam – popularny egipski kurort położony nad Morzem Czerwonym, ceniony ze względu na ciepły klimat, rafy koralowe i warunki do nurkowania. W sezonie letnim 2027 samoloty ze Szczecina startować będą w każdy wtorek. Termin wylotów: od 22 czerwca do 21 września 2027 r. (i tu operatorem jest TUI).

Jeszcze większy wybór otrzymają pasażerowie planujący wakacje na Riwierze Tureckiej. W sezonie LATO 2027 loty ze Szczecina do Antalyi będą realizowane w każdą środę oraz sobotę. Taka częstotliwość pozwala na elastyczne zaplanowanie wypoczynku na 7, 10, 11 lub 14 dni.

Oferta z wylotem ze Szczecina obejmuje również sezon zimowy. Podobnie jak w ubiegłym roku, w sezonie ZIMA 2026/2027 touroperator JoinUP! Polska będzie realizował wyloty ze Szczecina do Sharm el-Sheikh w Egipcie. Region ten słynie z gwarancji słonecznej pogody przez cały rok, malowniczych zatok i raf koralowych. Termin wylotów: od 19 grudnia 2026 r. (dni wylotów: sobota a operatorem jest JoinUP! Polska).

Szczegóły dotyczące dostępnych kierunków, terminów i cen można znaleźć na stronie Portu Lotniczego Szczecin-Goleniów w zakładce z połączeniami czarterowymi oraz w biurach podróży w całym regionie.

red.

Chcesz opowiedzieć nam ciekawą historię?

Skontaktuj się z naszą redakcją!

☎ 501 294 118

dziennik@dzienniknowogardzki.pl

eprasa.pl da655d96af

DZIENNIK NOWOGARDZKI

Milion dla szpitala z kasy gminnej

Daj i nie pytaj...

Na sesji w środę radni uchwalili na wniosek dyrektor szpitala kolejny milion dla tej placówki. Na co pójdą dokładnie te pieniądze nie wiadomo, ponieważ wnioskującej, czyli dyrektor szpitala na sesji nie było, a burmistrz i jego służby na pytania radnych nie odpowiadali odsyłając ich do ...nieobecnej dyrektor. Jak widać cyrk zagościł w Nowogardzie na stałe, dlatego zrezygnował z brezentowego namiotu i usadowił się w murowanym ratuszu.

Środowa sesja została zwołana tylko po to, aby radni zatwierdzili kolejny milion jako zastrzyk finansowy dla zdołowanej ekonomicznie - przez obecną ekipę ratuszową i jej szpitalnych nominatów - nowogardzkiej lecznicy. Decyzja o przeznaczeniu miliona na szpital nie była obudowana żadną szczegółową argumentacją - co jest teraz normą, ponieważ jak wiadomo z poprzednich odsłon obecnie zarządzający i ich nadzorujący (burmistrz) nie mają żadnego pomysłu na przyszłość szpitala o statusie rejonowego w Nowogardzie poza: 1. pomysłem likwidacyjnym. 2. mrzonką (brak kontraktu z NFZ) dotycząca rozwoju opieki paliatywnej i 3. ewentualnym tajnym pomysłem prywatyzacyjnym. Wszystkie wymienione alternatywy łączy jedno - koniec szpitala z zakresem usług typowym dla szpitala rejonowego, który to status stanowi realną potrzebę mieszkańców i który mimo różnych trudności tzw. obiektywnych, poprzednie władze Nowogardu utrzymywały od dziesięcioleci, a nawet wzmacniały poprzez rozbudowę za 20-sto milionowy kredyt - spłacony przez gminę w ostatnim roku funkcjonowania poprzednika Wiatra.

Sesja nieobecnych i milczących

Przebieg sesji, na której stawką były ogromne pieniądze publiczne (1 milion) potwierdza, że propagowana, jednoznacznie jako swoiste osobiste przesłanie, przez burmistrza Wiatra na jego tik-toku, piosenka z naczelnym lejtmotywem - „*Ch...j na to kładę*" stała się (zwłaszcza ten lejtmotyw) praktyczną wskazówką traktowania radnych, rady i tym samym realnych i rzeczywistych problemów gminy.

Na sesje bowiem nie przybyła, aby odpowiadać na pytania radnych, dyrektor szpitala - ta sama, która wnioskuje wszak do tych radnych o milion - a burmistrz stwierdza, że pytania o szpital w tym dotyczące miliona, który radni mają „dać" należy kierować do ....nieobecnej dyrektor.... Kpi czy o drogę pyta? Jednocześnie ten sam burmistrz tuż przed sesją w Radio Szczecin rozprawiał o szpitalu bez problemu niewiedzy, zapowiadając rychłą likwidacje między innymi oddziału dziecięcego i porodówki. Posłużył się przy tym kuriozalnym uzasadnieniem: według Wiatra istnienie porodówki, która z powodu kryzysu demograficznego przyjmuje mało porodów, stwarza zagrożenie bezpieczeństwa pacjentek i ich przychodzących na świat dzieci… Wynika z tego, że jak pacjentki będą musiały być transportowane kilometrami to - bardzo prawdopodobne wtedy - rodzenie w karetce będzie znacznie bezpieczniejsze... Ale logika Wiatra wymyka się wszelkim schematom intelektualnym - taki z niego oryginał jest - czego dowodów dostarcza on codziennie wytrwale np. kryzys demograficzny skłania go jednocześnie do likwidacji porodówki i zarazem budowy nowego żłobka i to w gminie, gdzie dotychczasowa podaż istniejących miejsc żłobkowych już przewyższała realizowane zapotrzebowanie itd. itp. Można wiele innych przykładów tych osobniczych „osobliwości" podać... No, ale któż rozliczy wygranego w wyborach? - takiego się nie rozlicza, takiemu się podlizuje, czego przykłady mamy też codziennie, nie wymienimy nazwisk szacownych obywateli latających z wazeliną gorliwie .... jak im nie wstyd, to i tak nic im nie pomoże... póki nie dostaną kopniaka od ...smarowanego.

Dali i więcej nie pytali

Tak, czy siak, bez żadnych wyjaśnień dotyczących stanu obecnego lecznicy, a tym bardziej konkretów dotyczących przyszłości (tylko likwidacyjne wiadome), radni już więcej o nic nie pytali - i tak nikt nie odpowiadał - i milion dali ...jednogłośnie wśród obecnych. Bez komentarza.

red.

Nie jedna, ale dwie linie

Lepsze wrogiem dobrego?

Gmina Nowogard ogłosiła zamiar przeprowadzenia przetargu na obsługę komunikacji miejskiej od maja 2027 roku. Choć bezpłatny transport funkcjonuje w naszym mieście od lat, planowane zmiany przyniosą nowość: zamiast jednego autobusu na ulice wyjadą dwa. Czy rewolucja w rozkładzie jazdy faktycznie ułatwi życie mieszkańcom, czy raczej skomplikuje codzienne dojazdy do szkół i pracy...

W ostatnich dniach w Biuletynie Informacji Publicznej UM w Nowogardzie pojawiło się ogłoszenie o zamiarze przeprowadzenia postępowania przetargowego na świadczenie usług publicznego transportu zbiorowego na terenie miasta. Wyłoniony przewoźnik będzie odpowiadał za obsługę autobusowej komunikacji miejskiej od 1 maja 2027 roku do 30 kwietnia 2028 roku. Ogłoszenie planów z tak dużym wyprzedzeniem nie jest niespodzianką – wymagają tego przepisy, a bezpłatna komunikacja miejska, z której w przeważającej większości korzystają mieszkańcy samego Nowogardu, działa u nas od wielu lat.

Kluczowa zmiana polega na tym, że po mieście mają kursować dwa autobusy zamiast jednego. Zgodnie z przedstawionymi założeniami nowy przewoźnik będzie realizował przewozy pasażerskie na dwóch głównych pętlach:

Trasa A przebiegać ma m.in. ulicami: Stanisława Rzeszowskiego, Bankową, 15 Lutego, Nadtorową, Adama Mickiewicza, Stefana Żeromskiego (SP nr 2), Jana Pawła II, Ks. J. Poniatowskiego, Bohaterów Warszawy (SP nr 3, Biedronka), Osiedle Radosław, 700-Lecia oraz 3 Maja.

Trasa B obejmie m.in. ulice: Dworcową, 5 Marca, Armii Krajowej, Gen. J. Bema (Biedronka, SP nr 4), Tadeusza Kościuszki, Romualda Traugutta, Wojska Polskiego (stadion, RCP) oraz Kościelną.

Wprowadzenie obsługi autobusowej na ulicach Nadtorowej i Mickiewicza należy uznać za duży plus. To realizacja jednego z postulatów od kilku lat zgłaszanych na łamach naszej redakcji – aby chociaż jeden przystanek zlokalizować w okolicy ulicy Cmentarnej.

Z kolei podział komunikacji na dwie osobne pętle musi budzić uzasadnione obawy. Wstępna analiza nowego schematu wskazuje na znaczne skomplikowanie trasy, co może okazać się uciążliwe dla pasażerów – szczególnie dzieci i młodzieży dojeżdżającej na konkretną godzinę do szkół.

O ile skoordynowanie dwóch nitek autobusowych z rozkładem jazdy pociągów czy autobusów dalekobieżnych (gdzie korekty wprowadzane są niemal co kwartał) bywa trudne nawet przy jednej trasie, o tyle godziny rozpoczęcia zajęć lekcyjnych w ciągu całego roku są stałe. Wprowadzenie konieczności przesiadki podczas podróży z najdalszych zakątków miasta – np. z osiedla Bema czy ulicy Armii Krajowej – może sprawić, że nowa organizacja ruchu zamiast pomóc, tylko utrudni dzieciom punktualne dotarcie na lekcje. Taki też może być skutek, gdy z różnych względów (zatory na drodze) autobus nie dojedzie na czas na Dworcową.

Osobna sprawa to finanse.

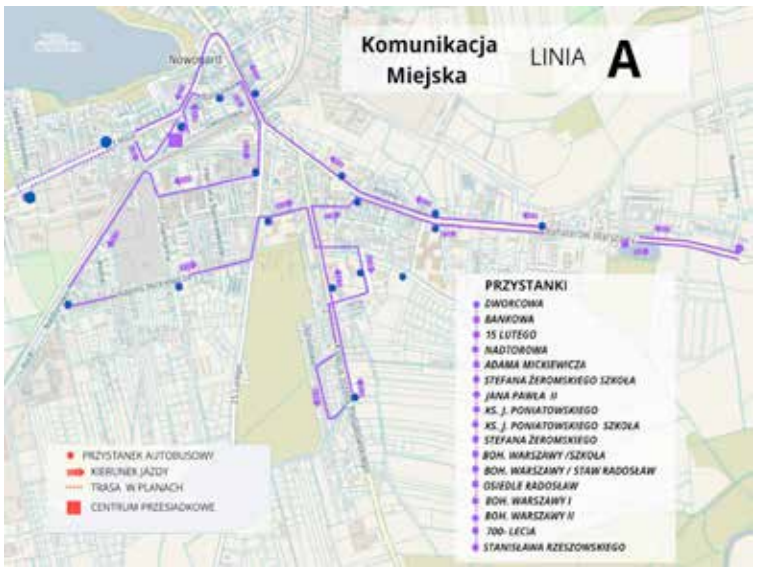

Rozszerzenie oferty o drugi autobus zwiększy (czy drastycznie to się okaże) koszty funkcjonowania komunikacji. Na razie nie wskazano, ile rzeczywiście ma kosztować wprowadzenie tych zmian. O ostatecznych kwotach dowiemy się prawdopodobnie dopiero po rozstrzygnięciu przetargu w drugim kwartale 2027 roku.

psa

eprasa.pl da655d96af

Przypowieść o zaproszonych na ucztę

Słowa Ewangelii według Świętego Mateusza: *Jezus w przypowieściach mówił do arcykapłanów i starszych ludu: «Królestwo niebieskie podobne jest do króla, który wyprawił ucztę weselną swemu synowi. Posłał więc swoje sługi, żeby zaproszonych zwołali na ucztę, lecz ci nie chcieli przyjść. Posłał jeszcze raz inne sługi z poleceniem: „Powiedzcie zaproszonym: Oto przygotowałem moją ucztę; woły i tuczne zwierzęta ubite i wszystko jest gotowe. Przyjdźcie na ucztę!" Lecz oni zlekceważyli to i odeszli: jeden na swoje pole, drugi do swego kupiectwa, a inni pochwycili jego sługi i znieważywszy, pozabijali. Na to król uniósł się gniewem. Posłał swe wojska i kazał wytracić owych zabójców, a miasto ich spalić. Wtedy rzekł swoim sługom: „Uczta weselna wprawdzie jest gotowa, lecz zaproszeni nie byli jej godni. Idźcie więc na rozstajne drogi i zaproście na ucztę wszystkich, których spotkacie". Słudzy ci wyszli na drogi i sprowadzili wszystkich, których napotkali: złych i dobrych. I sala weselna zapełniła się biesiadnikami. Wszedł król, żeby się przypatrzyć biesiadnikom, i zauważył tam człowieka nieubranego w strój weselny. Rzekł do niego: „Przyjacielu, jakże tu wszedłeś, nie mając stroju weselnego?" Lecz on oniemiał. Wtedy król rzekł sługom: „Zwiążcie mu ręce i nogi i wyrzućcie go na zewnątrz, w ciemności! Tam będzie płacz i zgrzytanie zębów". Bo wielu jest powołanych, lecz mało wybranych».* (Mt 22, 1-14)

Jezus opowiada o wielkiej tęsknocie Boga Ojca, który oczekuje mnie w królestwie wieczności. Pragnie, abym był obecny na uczcie weselnej Jego najdroższego Syna. Czy wierzę w Boga, który za mną tęskni?

Wyobrażę sobie Boga Ojca, który przychodzi do mnie i osobiście zaprasza mnie do siebie. Mówi mi, że już wszystko przygotowane. Prosi, abym zechciał przyjść na ucztę weselną Syna.

Uświadomię sobie, że tak dzieje się każdego dnia. Ojciec zaprasza mnie na ucztę eucharystyczną swojego Syna, na adorację. Codziennie znajduję wszystko przygotowane. Wystarczy przyjść.

„Lecz oni zlekceważyli to...". Czy cenię sobie dary sakramentalne, które codziennie przygotowuje mi Ojciec? Jak wygląda moje życie eucharystyczne? Czy znajduję czas na codzienną adorację?

Gniew Boga jest znakiem, że bardzo cierpi z powodu lekceważenia Jego miłości. Przytulę się do Niego i przeproszę za wszystkie zmarnowane natchnienia, za każdą sytuację życia, w której odrzuciłem Jego miłość.

„Wszedł król, by się przypatrzeć biesiadnikom..." . Wyobrażę sobie, że Bóg Ojciec podchodzi do mnie i patrzy w moje wnętrze. Jakie uczucia budzą się we mnie? Spojrzę oczami Boga na moją szatę weselną. Czy jest przygotowana do ucztowania z Nim?

Poproszę Jezusa, aby wzbudził we mnie głębokie pragnienie i tęsknotę za wiecznym przebywaniem z Bogiem. Będę dzisiaj chodził z modlitwą: „Jezu, wzbudź we mnie tęsknotę za Ojcem!".

Krzysztof Wons SDS

MBP

Spotkanie autorskie z Elą Downarowicz

1 października w Miejskiej Bibliotece Publicznej im. Stefana Żeromskiego w Nowogardzie odbyło się spotkanie autorskie z Elą Downarowicz, autorką powieści obyczajowych i sensacyjnych.

Podczas spotkania pisarka opowiedziała o swojej twórczości, inspiracjach oraz o tym, jak rodzą się pomysły na książki i ich bohaterów. Uczestnicy mogli poznać bliżej autorkę, jej literacki świat oraz porozmawiać o książkach i pasji do pisania.

Kameralna atmosfera sprzyjała ciekawej rozmowie i bezpośredniemu kontaktowi z autorką. Takie spotkania pokazują, że za każdą książką stoi nie tylko historia, ale również człowiek, jego doświadczenia, pomysły i emocje.

Dziękujemy Eli Downarowicz za inspirujące spotkanie, a wszystkim uczestnikom za obecność i wspólnie spędzony czas.

Inf. MBP

W tych dniach do wieczności odeszli:

Marian Kiszko, zmarł 5.10.2026 roku w wieku 72 lat, ceremonia pogrzebowa została odprawiona w Kaplicy na cmentarzu w Nowogardzie w dniu 8.10.2026 roku

Mirosław Olbiński, zmarł 3.10.2026 roku w wieku 66 lat, ceremonia pogrzebowa została odprawiona w Kaplicy w Nowogardzie w dniu 7.10.2026

Krzysztof Fydrych, zmarł 1.10.2026 roku w wieku 76 lat, ceremonia pogrzebowa została odprawiona w Kaplicy na cmentarzu w Nowogardzie w dniu 6.102.026 roku

Wanda Jabłońska, zmarła 1.10.2026 roku w wieku 79 lat, ceremonia pogrzebowa została odprawiona w Kaplicy na cmentarzu w Nowogardzie w dniu 9.10.2026 roku

Grzegorz Mateja, zmarł 1.10.2026 roku w wieku 39 lat, ceremonia pogrzebowa została odprawiona w Kaplicy na cmentarzu w Nowogardzie w dniu 6.10.2026

Bolesław Orłowski, zmarł 6.10.2026 roku w wieku 79 lat, ceremonia pogrzebowa zostanie odprawiona w Kaplicy na cmentarzu w Nowogardzie 9.10.2026 roku o godz. 12.00

Zenobia Janiak, zmarła 6.10.2026 roku w wieku 89 lat, uroczystości pogrzebowe rozpoczną się 9.10.2026 roku, Msza św. żałobna zostanie odprawiona w Kościele w Wyszomierzu o godz. 13.30

eprasa.pl da655d96af

DZIENNIK NOWOGARDZKI

Obraz nędzy i rozpaczy

Dewastacja przyrodnicza trwa...

W ramach działań innowacyjnych burmistrza Wiatra stawek na Radosławie, wbrew jakimkolwiek zasadom rekultywacji, został ogołocony z roślinności i brzegi wyrównane „pod linijkę", zamiast więc żyjącego naturalnego stawku, mamy martwy basen ppoż.

Pisaliśmy już o tej sprawie w kontekście wywalenia pieniędzy publicznych na pełnowymiarową obwodnicę wokół stawku i to w mieście, gdzie ludzie mają w wielu miejscach problem z dojazdem do domostw. Dzisiaj zamieszczamy obrazek dewastacji biologicznej i krajobrazowej do jakiej doszło w tym miejscu i co pokazuje załączone zdjęcie z przebiegu prac, którym burmistrz Wiatr chwali się na stronie włodarza miasta. Zdjęcie to to dowód złamania wszelkich zasad rekultywacji małych zbiorników wodnych, które to zasady w części drukujemy niżej.

Co „żywe" pognane, niektóre bezpowrotnie - obraz dewastacji przyrodniczej przeraża!

Co piszą specjaliści

W fachowej prasie można na ten temat przeczytać (cytaty): „...**w ramach prawidłowej rekultywacji małego zbiornika wodnego nie należy całkowicie pozbawiać brzegu roślinności.** *Pełne usunięcie roślin nadbrzeżnych i wodnych jest poważnym błędem ekologicznym, który może doprowadzić do degradacji zbiornika, destabilizacji brzegów, nasilenia erozji oraz wtórnego, gwałtownego zakwitu glonów i sinic. Roślinność w strefie brzegowej spełnia kluczowe funkcje biologiczne i mechaniczne. W procesach rekultywacji małych akwenów stosuje się tzw.* **biomanipulację** *oraz techniki* **makrofitowe**, *w których* **rośliny są głównym narzędziem oczyszczania wody, a nie elementem do usunięcia.** ..Jasne ? - Jak słonce!

Dalej specjaliści piszą: *dlaczego roślinność na brzegu jest niezbędna?: 1.* **Naturalny filtr (strefa buforowa):** *Rośliny pasma przybrzeżnego wychwytują nawozy rolnicze, ścieki i zanieczyszczenia spływające z okolicznych pól lub trawników, zanim te trafią do wody. 2.* **Ograniczenie zakwitów glonów:** *Makrofity (rośliny wyższe) konkurują z glonami o światło i składniki odżywcze hamując ich rozwój. 3.* **Stabilizacja brzegów:** *Systemy korzeniowe roślin wiążą grunt, chroniąc brzegi przed wymywaniem przez fale i obsuwaniem się ziemi.* **Ochrona bioróżnorodności:** *Strefa przybrzeżna to kluczowe miejsce bytowania, rozrodu i schronienia dla ryb, płazów, ptaków oraz pożytecznych owadów...."* Jasne? Jak dwa słońca! Niestety niektórym - jak widać częściowo tylko na załączonym zdjęciu - żadne oświecenie się nie ima....

red.

Program Społecznik z nowym naborem

Nowy budżet na realizację pomysłów

Dzięki tym inicjatywom ludzie poznają swoich sąsiadów, angażują się w sprawy lokalne i wspólnie działają wokół tematów, które są dla nich ważne. Co najmniej 300 nowych pomysłów Społeczniczek i Społeczników z Pomorza Zachodniego, w tym gminy Nowogard, może otrzymać dofinansowanie. Do podziału jest 1,8 mln zł z Programu Społecznik. 5 października startuje nowy nabór. Wśród tegorocznych priorytetów są nauka reagowania w sytuacjach kryzysowych, rozwój wolontariatu oraz działania na rzecz młodzieży.

NGO z Pomorza Zachodniego mogą od 5 do 26 października 2026 r. starać się o nowe mikrodotacje z Programu Społecznik. Budżet ogłaszanego naboru wynosi 1,8 mln zł i pozwoli na realizację co najmniej 300 inicjatyw w całym województwie zachodniopomorskim. Do tej pory dzięki zaangażowaniu organizacji pozarządowych i środkom z budżetu Województwa Zachodniopomorskiego mieszkańcy regionu uczestniczyli w ponad 6 tys. inicjatyw – od wydarzeń kulturalnych i sportowych po działania ekologiczne, edukacyjne czy integracyjne. Przed mieszkańcami szansa na nowe realizacje.

W poniedziałek, 5 października 2026 r., Koszalińska Agencja Rozwoju Regionalnego S.A. uruchomi ostatni w tym roku nabór wniosków. Podobnie jak w poprzednim naborze dodatkowe punkty otrzymają wnioski NGO dotyczące inicjatyw wzmacniających bezpieczeństwo oraz zdolność lokalnych społeczności do reagowania w sytuacjach kryzysowych. Celem tych działań jest budowanie lokalnych sieci wsparcia, rozwijanie kompetencji w zakresie reagowania kryzysowego, a także wzmacnianie odporności psychicznej i społecznej mieszkańców.

Na dodatkowe punkty mogą liczyć również NGO, których inicjatywy dotyczą działań wzmacniających i promujących wolontariat. Wprowadzenie tego kryterium to wyraźny sygnał, że wolontariat jest ważnym elementem polityki społecznej regionu.

Tak jak do tej pory dodatkowe punkty przy ocenie wniosków będą mogły otrzymać NGO za inicjatywy na rzecz młodzieży, które otrzymają rekomendację Młodzieżowego Sejmiku Województwa Zachodniopomorskiego. Punktową premię otrzymają także „debiuty". Kryterium to dotyczy działań organizacji, które nie wnioskowały o otrzymanie mikrodotacji w Programie Społecznik 2022–2024 oraz w Społeczniku na 5! Programie wspierania inicjatyw oddolnych na lata 2025–2029.

W ramach ogłaszanego naboru planuje się przyznanie co najmniej 300 mikrodotacji, w tym minimum 60 w każdym subregionie, w wysokości do 6 tys. zł. Łączna wartość wsparcia dla Społeczniczek i Społeczników wyniesie 1 mln 800 tys. zł. Organizacje w tym naborze będą ubiegać się o finansowe wsparcie inicjatyw realizowanych od 1 lutego do 31 lipca 2027 r. Nabór będzie prowadzony za pośrednictwem generatora Witkac.pl.

Nabór – podobnie jak we wcześniejszych edycjach – prowadzony jest z uwzględnieniem podziału województwa zachodniopomorskiego na pięć subregionów. **Gmina Nowogard i Osina znalazły się tradycyjnie w subregionie B, gdzie znaleźć można:** Miasto Świnoujście, powiaty: goleniowski, gryficki, kamieński, łobeski.

Inf. Urząd Marszałkowski

Mniej pieniędzy w konkursach

Gmina Nowogard konsultuje społecznie projekt Programu Współpracy z organizacjami pozarządowymi na 2027 rok. Z projektu wynika, że w 2027 roku na realizację zadań w ramach otwartych konkursów ofert i innych form współpracy zaplanowano łącznie 530 000 zł. Kwota ta jest znacząco niższa niż zaproponowana rok temu.

Wówczas to dodajmy, dostępna pula dla organizacji pozarządowych przekraczała 1 mln złotych. Głównym powodem spadku wysokości środków, jak można się domyślać, jest wyodrębnienie osobnej puli finansowej wyłącznie dla klubów sportowych organizujących zajęcia w sporcie kwalifikowanym, co spowodowało przeniesienie znacznej części środków poza dotychczasowe otwarte konkursy ofert. W efekcie organizacje pozarządowe spoza sektora sportowego, co też nie jest żadną nowością, będą konkurować o mniejszy budżet niż dotychczas. Dodatkowo, organizacje sportowe będą już drugi rok dodatkowo uprzywilejowane, gdyż część z nich formalnie może brać udział zarówno w konkursie ofert, jak i dotacji celowych na rozwój sportu.

Projekt programu wskazuje priorytetowe sfery współpracy, m.in. kulturę fizyczną i sport, inicjatywy społeczne, opiekę społeczną, zajęcia dla dzieci i młodzieży, ochronę zdrowia, rozwój wspólnot lokalnych, ochronę środowiska oraz, dopiero na samym końcu, kulturę.

Dokument zakłada, że szczegółowe kwoty w ramach poszczególnych konkursów zostaną określone w uchwale budżetowej gminy na 2027 rok. Uwagi do projektu można zgłaszać w wyznaczonym terminie za pośrednictwem formularza dostępnego na stronach bip.nowogard.pl i nowogard.pl oraz na tablicy ogłoszeń urzędu. Po rozpatrzeniu opinii projekt trafi pod obrady Rady Miejskiej, a po uchwaleniu zostanie opublikowany w BIP i na stronie gminy.

psa

eprasa.pl da655d96af

Dzień Chłopaka w SP nr 3!

30 września w naszej szkole obchodziliśmy Dzień Chłopaka – był to dzień pełen uśmiechów, miłych gestów i… całkiem pokaźnych słodkich wypłat!

Z okazji swojego święta nasi chłopcy otrzymali słodką kasę – euro czekoladki. Można więc powiedzieć, że tego dnia szkolna „wypłata" była wyjątkowo słodka! Niestety, banknoty nie nadawały się do zakupów, ale za to można było je… zjeść. I chyba właśnie to sprawiło najwięcej radości.

Była to mała niespodzianka, która miała przypomnieć naszym chłopakom, że 30 września to ich dzień i warto go spędzić w dobrym humorze. Z okazji Dnia Chłopaka życzymy wszystkim Chłopakom: dużo radości i powodów do uśmiechu, samych sukcesów – w szkole i poza nią, spełnienia marzeń, nawet tych najbardziej szalonych, dużo energii do realizowania swoich pasji,a także… samych takich wypłat, które może nie mają wartości w banku, ale za to świetnie smakują! (oczywiście kasy też Wam życzymy). Wszystkiego najlepszego z okazji Dnia Chłopaka!

Inf. SP nr 3

SP nr 1

Spektakl „Perfekty i Ambaras"

1 października uczniowie klas czwartych oraz VI B wybrali się z wychowawcami i opiekunami do Teatru Lalek „Pleciuga" w Szczecinie na spektakl „Perfekty i Ambaras".

Bohaterowie przedstawienia to dwaj bardzo różni książęta, którzy z czasem stają się braćmi i wyruszają we wspólną podróż. Po drodze przeżywają wiele przygód, a przede wszystkim uczą się akceptować swoje różnice i budować relację.

Barwna scenografia, humor, zaskakujące zwroty akcji oraz muzyka wykonywana przez aktorów na żywo sprawiły, że spektakl od początku przyciągał uwagę. To była opowieść o tym, że rodzina nie musi być „perfekcyjna", aby była pełna miłości.

To kolejne spotkanie z teatrem, które nie tylko bawiło, ale również skłoniło nas do refleksji. Wszyscy wróciliśmy do szkoły w dobrych humorach, bogatsi o nowe doświadczenia i piękne wspomnienia.

Inf. SP nr 1

eprasa.pl da655d96af

Pani Jadwiga z Węgorzyc skończyła 90 lat

Pani Jadwiga Szustakowska, mieszkanka Węgorzyc, świętowała 90. urodziny. Z tej okazji jubilatkę odwiedzili przedstawiciele Gminy Osina, przekazując jej życzenia, kwiaty i upominek.

Z okazji wyjątkowego jubileuszu Panią Jadwigę odwiedzili wójt Gminy Osina Krzysztof Szwedo oraz kierownik Urzędu Stanu Cywilnego Krzysztof Zwoliński. Goście złożyli jubilatce serdeczne życzenia, wręczyli kwiaty i upominek, a spotkanie uświetniło wspólne odśpiewanie „Sto lat".

Pani Jadwiga przyjechała do Węgorzyc w latach 50. XX wieku. To właśnie tutaj związała swoje dalsze życie. Doczekała się trojga dzieci i wnuka. Przez wiele lat pracowała dorywczo w miejscowym Państwowym Gospodarstwie Rolnym.

Podczas spotkania nie zabrakło wspomnień oraz rozmów o codziennym życiu. Zapytana o receptę na długowieczność, jubilatka odpowiedziała krótko: „Dużo ruchu, bo ruch to zdrowie!".

Z okazji 90. urodzin Pani Jadwidze życzymy przede wszystkim zdrowia, pogody ducha, radości oraz wielu powodów do uśmiechu. Niech kolejne lata upływają jej w otoczeniu najbliższych i przynoszą wiele pięknych chwil.

red., Foto. UG Osina

SP nr 4

Aktywny Dzień Chłopaka w klasie 5

Tegoroczny Dzień Chłopaka piątoklasiści spędzili bardzo aktywnie i na świeżym powietrzu. Pokonali na pieszo ponad 11 km, idąc m.in. szlakiem przyrodniczo-dydaktycznym wokół Jeziora Nowogardzkiego.

Mogli się przekonać, że przyroda na ścieżce dydaktycznej im. Rajmunda Zielińskiego jest niezwykle bogata i atrakcyjna. Tablice edukacyjne pozwoliły poznać bliżej otaczającą Jezioro naturę, a zewnętrzna siłownia na trasie, dodatkowo zachęciła uczniów do ćwiczeń. Dzień zakończono wspólnym świętowaniem przy pizzy i spacerem powrotnym do szkoły.

Pamiętajmy jak ważna jest aktywność ruchowa w życiu każdego z nas i spędzajmy czas aktywnie jak najczęściej! Piątaki! Jestem z Was dumna!

Inf. SP nr 4,
Anna Jurczyk

PGE URUCHAMIA PROJEKT POZYSKIWANIA Z RYNKU PROJEKTÓW OZE, MAGAZYNÓW ENERGII I INFRASTRUKTURY SIECIOWEJ

PGE Polska Grupa Energetyczna uruchamia Projekt MOC, aby pozyskiwać z rynku inwestycje z obszaru odnawialnych źródeł energii, magazynów energii i infrastruktury sieciowej. Grupa zaprasza deweloperów, inwestorów, fundusze i właścicieli projektów na każdym etapie rozwoju, od wczesnej fazy po instalacje działające już na rynku, a w szczególności te, które nie są jeszcze oferowane w ramach zorganizowanych procesów sprzedażowych.

Spółka jest gotowa kupić 100 proc. udziałów w spółce projektowej, objąć udziały mniejszościowe, utworzyć joint venture lub zlecić dalszy rozwój projektu na podstawie umowy deweloperskiej.

Projekt MOC stanowi element działań Grupy PGE ukierunkowanych na rozwój OZE, magazynowania energii oraz rozbudowę infrastruktury niezbędnej do funkcjonowania nowoczesnego systemu elektroenergetycznego. Dzięki współpracy z uczestnikami rynku PGE chce skuteczniej identyfikować, pozyskiwać i rozwijać perspektywiczne projekty wspierające transformację energetyczną oraz wzmacniające bezpieczeństwo energetyczne Polski.

PGE poszukuje inwestycji, które spełniają następujące minima:

- 20 MW możliwych do zainstalowania dla lądowych farm wiatrowych,
- 20 MW możliwych do zainstalowania dla instalacji fotowoltaicznych,
- 50 MW możliwych do zainstalowania dla bateryjnych magazynów energii (BESS).

Spółka jest zainteresowana projektami na każdym etapie rozwoju:

- wczesnym, np. projekty z zabezpieczonym tytułem do gruntu, w toku procedur planistycznych lub środowiskowych, w tym z warunkami przyłączenia w trakcie uzyskiwania,
- zaawansowanym, np. projekty z wydanymi warunkami przyłączenia lub umową o przyłączenie, decyzją środowiskową i pozwoleniem na budowę (ready-to-build),
- w budowie lub operacyjnymi, np. projekty na etapie realizacji oraz instalacje pracujące, w tym z zawartymi umowami PPA lub kontraktami mocowymi.

Priorytetowo będą traktowane projekty umożliwiające efektywne wykorzystanie istniejącej infrastruktury przyłączeniowej, w szczególności wykorzystujące model współdzielenia przyłącza (cable pooling). PGE będzie również analizować możliwości przejęcia praw do mocy przyłączeniowych oraz infrastruktury sieciowej umożliwiającej integrację nowych źródeł odnawialnych z krajowym systemem elektroenergetycznym.

Grupa PGE dopuszcza elastyczne modele transakcji, dostosowane do etapu rozwoju projektu, w tym:

- nabycie 100% udziałów w spółkach projektowych (SPV),
- wejście kapitałowe i wspólne przedsięwzięcia (joint venture) z dotychczasowym deweloperem,
- umowy o świadczenie usług deweloperskich (Development Services Agreement, DSA), w których partner rozwija projekt na rzecz Grupy PGE,
- struktury opcyjne i warunkowe (earn-out), powiązane z osiąganiem kolejnych kamieni milowych,
- nabycie praw do mocy przyłączeniowej i infrastruktury sieciowej.

Zgłoszenia są przyjmowane w trybie ciągłym. Podstawowe informacje o projekcie (lokalizacja, technologia, moc, status formalno-prawny, status przyłączenia, proponowana forma współpracy) należy przesłać za pośrednictwem formularza „Projekt MOC". Każde zgłoszenie jest objęte poufnością.

Przesłanie zgłoszenia nie stanowi oferty, nie inicjuje procesu inwestycyjnego, ani nie zobowiązuje Grupy PGE do podjęcia współpracy. Spółka zastrzega sobie możliwość kontaktu wyłącznie z przedstawicielami wybranych projektów, które po analizie zostaną uznane za zgodne z aktualnymi kierunkami rozwoju i zainteresowaniami inwestycyjnymi Grupy PGE.

eprasa.pl da655d96af

Run Fest Nowogard 2026 – Festiwal Biegowy

Biegowe święto, wysoka frekwencja i nasi w czołówce

Zarówno pogoda, jak i frekwencja uczestników dopisały podczas tegorocznej edycji Run Fest Nowogard 2026. Na trasach biegowych oraz w rywalizacji Nordic Walking nie brakowało ogromnych emocji, a reprezentanci i reprezentantki naszej gminy wywalczyli liczne miejsca na podium – zarówno w klasyfikacjach generalnych, jak i wiekowych.

Miasteczko biegowe zlokalizowane było na terenach zielonych przy pl. Szarych Szeregów. To tam zaplanowano start i metę zawodów, biuro imprezy oraz strefę dla uczestników. O godzinie 12.00 wystartował bieg główny, rywalizacja na 5 km oraz Nordic Walking, natomiast jeszcze wcześniej, już o godz. 9.00, swoją formę biegową zaprezentowali najmłodsi adepci biegania.

Bieg odbywał się przy zamkniętych ulicach, co wiązało się z utrudnieniami drogowymi, jednak dla wielu mieszkańców Nowogardu stało się to świetną okazją do gorącego dopingowania zawodników na trasie. Czołówka biegu OPEN prowadzona była przez samochód partnera wydarzenia – marki KIA.

Świetna organizacja i moc atrakcji

Organizatorzy oraz partnerzy zadbali o każdy detal wydarzenia. Niezawodnym konferansjerem wydarzenia był Przemek Chabasiński, profesjonalną rozgrzewkę przeprowadziła Dagmara Błaszczak, profesjonalny pomiar czasu zapewniła firma Maratończyk Pomiar Czasu, a zmagania biegaczy w obiektywie uwiecznił Jarosław Dulny.

Każdy z uczestników po przekroczeniu linii mety otrzymał pamiątkowy medal. Na głodnych zawodników czekała długa kolejka do Bistro Kulice, przygotowano dedykowaną ściankę do pamiątkowych zdjęć, a porad udzielał Dawid Paradziński z Dotyk Formy.

Na najlepszych czekały pamiątkowe statuetki, vouchery oraz upominki od darczyńców, m.in. Odbieramy 17.pl oraz dealera samochodów KIA mieszczącego się przy rondzie Hackena w Szczecinie.

Nordic Walking: Domowa dominacja kijkarzy

W rywalizacji Nordic Walking mieszkańcy Nowogardu dosłownie zdominowali podium:

Mężczyźni: 2. miejsce w klasyfikacji generalnej zajął Andrzej Szafran (Bosman Nowogard) z czasem 36:11, a tuż za nim na 3. miejscu uplasował się Grzegorz Fecak (Bosman Nowogard) z czasem 36:25. Całe zawody wygrał Bogumił Gortat z Kobylnicy.

Kobiety: Triumfowała nowogardzianka Daria Kluza, wygrywając kategorię OPEN kobiet z czasem 38:58. Drugie miejsce wśród gminnych reprezentantek (a 3. w klasyfikacji OPEN) wywalczyła Izabela Gutowska z wynikiem 40:06.

Rozgrzewka

3, 2, 1 i ...start

Zanim do rywalizacji przystąpili dorośli... ścigały się dzieci i młodzież m.in. na 600 metrów

Bieg na 150 metrów dzieci

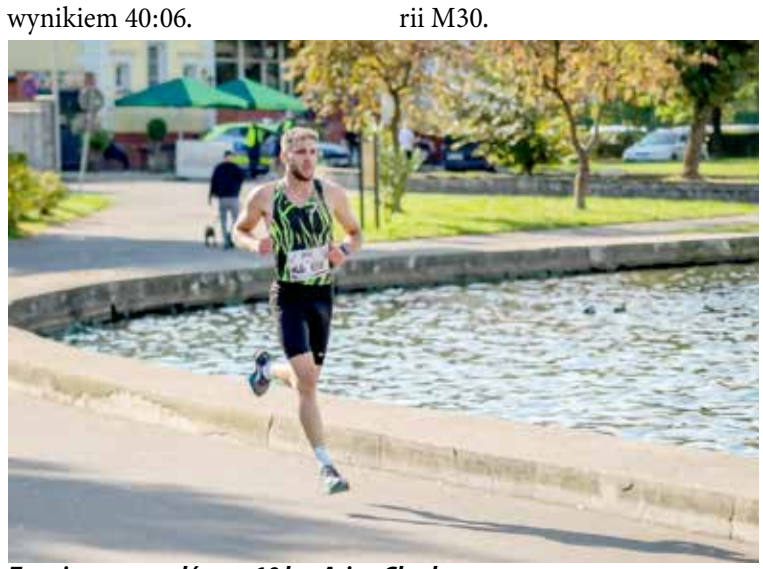
Zwycięzca zawodów na 10 km Arian Chodor

Bieg na 5 km: Młode Endorfiny na podium

Kobiety: Najwyżej sklasyfikowaną nowogardzianką była zaledwie kilkunastoletnia Nela Frydenberg (Stowarzyszenie NKB Endorfina), która z czasem 26:59 wygrała kategorię K20, zajmując 4. miejsce OPEN wśród kobiet (1. miejsce w klasyfikacji gminy). Świetny występ zaliczyła również Aleksandra Borsukiewicz, stanąć na 1. miejscu w kategorii K50. Zwyciężczynią biegu została Małgorzata Krynicka-Grzyb z Trzebiatowa.

Mężczyźni: Najszybszy z nowogardzian, Patryk Kierasiński (ZK Nowogard), finiszował na 13. miejscu OPEN z czasem 20:45 (3. miejsce w gminie), a Paweł Jackowiak z czasem 21:27 wywalczył 2. miejsce w kategorii M40. Najlepszy wśród panów na tym dystansie był Tomasz Waszczuk ze Szczecina.

Bieg na 10 km: Nasi zawodnicy w ścisłej czołówce

Na koronnym dystansie 10 km doskonale zaprezentował się Sebastian Bielski (Team Iskierka / Nowogard), który z kapitalnym czasem 36:06 zajął 2. miejsce OPEN oraz 1. miejsce w kategorii M30.

Cały bieg wygrał pochodzący z Nowogardu Adrian Chodor, który tak komentował swój sukces:

Run Fest to impreza dla rodzin

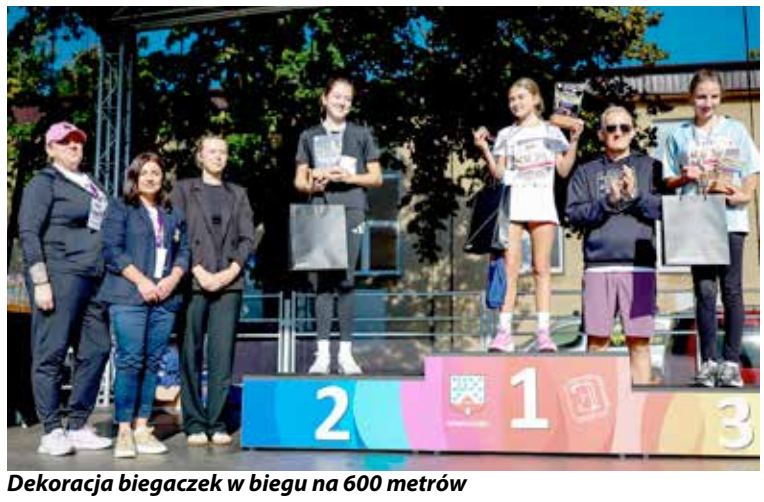

Dekoracja biegaczek w biegu na 600 metrów

AKTYWNI LOKALNIE
Ministerstwo Sportu i Turystyki
ORŁY SPORTU FUNDACJA
Dofinansowano ze środków budżetu państwa, których dysponentem jest Minister Sportu i Turystyki.

eprasa.pl da655d96af

Pokaz brazylijskiego ju-jitsu z BJJ Panther Nowogard

„Ta wygrana cieszy mnie podwójnie, ponieważ Nowogard to moje rodzinne miasto. Zwycięstwo właśnie tutaj ma dla mnie szczególne znaczenie i daje dodatkową motywację do dalszej pracy."

Adrianowi życzymy powodzenia na nadchodzących, najważniejszych zawodach w sezonie – Wojskowych Mistrzostwach Polski w biegach przełajowych.

Wśród pozostałych nowogardzkich biegaczy bardzo wysokie pozycje zajęli:

Maciej Piechnik (Team Tempo) – 6. miejsce OPEN (2. miejsce w M20, czas 38:45),

Hubert Głowicki (KS Ironman Szczecin / Nowogard) – 10. miejsce OPEN (3. miejsce w M20, czas 40:23),

Elżbieta Damecka-Ślipek – wywalczyła 1. miejsce w swojej kategorii wiekowej (K50) z wynikiem 49:49.

Gratulujemy wszystkim uczestnikom udanych występów i życzymy kolejnych rekordów życiowych oraz startów!

Organizatorami Run Fest Nowogard 2026 są **Stowarzyszenie Nowogardzki Klub Biegacza „Endorfina"** oraz **Urząd Miejski w Nowogardzie**.

Organizacja wydarzenia „RunFest Nowogard 2026 – Festiwal Biegowy" była możliwa dzięki wsparciu otrzymanemu w ramach Programu Aktywni Lokalnie. Zadanie finansowane jest ze środków budżetu państwa, których dysponentem jest Minister Sportu i Turystyki. Operatorem Programu Aktywni Lokalnie jest Fundacja Orły Sportu.

Inf. Endorfina

Pani Marta na trasie... Zdjęcie: Staś Słomski

Klasa okręgowa

MKS Pomorzanin rozbił Sławoborze

W minioną sobotę, 3 października, MKS Pomorzanin 1964 Nowogard rozegrał mecz 8. kolejki klasy okręgowej (gr. 1). Na wyjeździe zmierzył się z Pomorzaninem Sławoborze. Podopieczni Dawida Roszaka nie pozostawili złudzeń gospodarzom, wygrywając pewnie 4:1 i utrzymując pozycję lidera tabeli.

Mecz rozpoczął się od mocnego uderzenia gości. Już w 2. minucie jeden z zawodników Nowogardu został sfaulowany w polu karnym, a podyktowaną „jedenastkę" na pierwszą bramkę zamienił Kacper Bieńko. Początek spotkania przyniósł jednak także zmartwienie – kontuzji skręcenia kostki doznał Kornel Seniuk i musiał opuścić boisko. Zastąpił go Marcel Cieślik, który już w 11. minucie wpisał się na listę strzelców, podwyższając prowadzenie na 2:0. Chwilę później, w 13. minucie, na 3:0 trafił Damian Jaśnikowski.

Gospodarze zdołali odpowiedzieć w 21. minucie bramką kontaktową (1:3), jednak ich sytuacja skomplikowała się w 30. minucie, kiedy za brutalny faul w nogi zawodnika z Nowogardu gracz ze Sławoborza otrzymał czerwoną kartkę. Pomorzanin Nowogard kontrolował przebieg gry, stwarzając kolejne groźne sytuacje (m.in. strzał Jakuba Koczorowskiego z wolnego w boczną siatkę w 38. minucie). Wynik pierwszej połowy na 4:1 ustalił w 46. minucie Damian Jaśnikowski, zdobywając swoją drugą bramkę w tym meczu.

Druga część spotkania, mimo kilku dogodnych okazji dla nowogardzian na podwyższenie prowadzenia, nie przyniosła już kolejnych goli. Mecz obfitował w liczne żółte kartki, do czego przyczyniła się bardzo słaba postawa trójki sędziowskiej. Mimo to drużyna z Nowogardu w pełni kontrolowała wydarzenia na boisku i zasłużenie odwiozła do domu komplet punktów.

Pojedynek wyjazdowy po raz kolejny przyciągnął liczną grupę kibiców z Nowogardu, którzy głośno wspierali swój zespół. Dzięki wygranej MKS Pomorzanin utrzymuje 1. miejsce w tabeli z dorobkiem 18 punktów oraz jednym meczem zaległym.

Już w najbliższą sobotę, **10 października o godz. 14:00**, MKS Pomorzanin Nowogard zagra na własnym stadionie z zespołem **Prawobrzeże Świnoujście.** Klub serdecznie zaprasza wszystkich kibiców i prosi o gorący doping z trybun.

psa

Pomorzanin Sławoborze – MKS Pomorzanin Nowogard 1:4 (1:4)

Bramki dla Nowogardu: Kacper Bieńko (2' - k.), Marcel Cieślik (11'), Damian Jaśnikowski (13', 46')

Skład MKS Pomorzanin Nowogard: Jakub Tandecki – Kacper Bieńko, Mikołaj Bobrowski, Dawid Feledyn, Damian Jaśnikowski, Mikołaj Karbowiak (kpt.), Jakub Koczorowski, Kacper Królik, Dawid Langner, Jakub Paradziński, Kornel Seniuk (11' Marcel Cieślik).

Rezerwowi: Aleksander Tandecki, Maciej Bobrowski, Marcel Bruździński, Oskar Gibas, Paweł Królik, Tomasz Ostasz. *Trener: Dawid Roszak. Kierownik drużyny: Robert Biegajło.*

Wspólnota Mieszkaniowa Armii Krajowej 50 w Nowogardzie

poszukuje wykonawcy do wymiany 2 kotłów gazowych.

Szczegółowe informacje dotyczące zakresu prac zostaną udzielone przez Wspólnotę Mieszkaniową przy ul. 700-Lecia 14, 72-200 Nowogard, nr tel. 913920808 lub pod adresem e-mail: jfwspolnoty@wp.pl.

FIRMA TRANSPORTOWA

zatrudni kierowcę kat. C+E

na stałych trasach Nowogard-Torslanda-Nowogard.

- Wykonujemy 2-3 kółka w tygodniu.
- Przeprawa promowa Świnoujście-Ystad/Trelleborg/Malmo.
- Umowa o pracę bądź zlecenia.

Więcej informacji pod numerem telefonu 663 889 395

FIRMA TRANSPORTOWA

zatrudni kierowcę kat. C+E

na trasy Polska-Czechy-Słowacja.

- Praca od poniedziałku do piątku.
- Weekendy w domu.
- Umowa o pracę bądź zlecenia.

Więcej informacji pod numerem telefonu 663 889 395

WARSZTAT SAMOCHODOWY

Profesjonalna naprawa od A do Z

OSOBOWE i BUSY

ŚCIEŻKA DIAGNOSTYCZNA

serwisy okresowe • klimatyzacja

wymiana opon • wymiana rozrządów

diagnostyka komputerowa

SZYBY SAMOCHODOWE

ul. NADTOROWA 12 • Nowogard

tel. 91 39 27 101 • kom. 601 860 716 • 601 897 368

eprasa.pl da655d96af

Stronę przygotowała grupa

„WBREW"

Zespół Szkół nr 1 im. Stanisława Staszica w Nowogardzie

Opiekun merytoryczny: Katarzyna Grygowska. Skład zespołu: Jakub Wdowiak, Szymon Zaskórski, Amelia Filipczak, Nikola Parzybut, Wiktoria Czerwonka, Natalia Rekus, Oliwia Król.

Rusza Sportowa Polska!

We wtorek 29 września 2026 roku przekazano plac budowy przy ZS nr 1 w Nowogardzie pod realizację inwestycji w ramach Sportowej Polski. Beneficjenta projektu modernizacji obiektów sportowych w szkołach ponadpodstawowych Powiatu Goleniowskiego współfinansowanego ze środków Ministerstwa Sportu i Turystyki reprezentował Wicestarosta Tomasz Kulinicz.

W ramach prac wykonane zostaną:

1. Przebudowa boiska do piłki nożnej wraz z bieżnią i rzutnią,
2. Wymiana nawierzchni poliuretanowej na boisku do tenisa i koszykówki,
3. Budowa na bezpiecznym podłożu siłowni zewnętrznej 12-elementowej.

Koszt inwestycji to 1.802.423,17 zł. Zakończenie robót zaplanowana na 30 listopada br., wykonawcą jest firma Solid-Stet ze Szczecina.

W następnym roku wykonana zostanie inwestycja w ZS nr 1 w Goleniowie. Będą to:

1. Remont szatni, łazienek oraz odnowa posadzki i wymiana urządzeń na pływalni krytej,
2. Remont nawierzchni hali sportowej oraz łazienek i szatni przy ul. Niepodległości,
3. Zagospodarowanie terenów przy boisku zewnętrznym na strefę aktywnego wypoczynku,
4. Wymiana oświetlenia wraz z remontem szatni i sanitariatów na hali sportowej przy ul. Maszewskiej 6.

Europejski Dzień Języków Obcych w Zespole Szkół nr 1!

W naszej szkole hucznie obchodziliśmy Europejski Dzień Języków Obcych. Z tej okazji korytarze Zespołu Szkół nr 1 im. Stanisława Staszica w Nowogardzie zamieniły się w prawdziwą mapę Europy!

Wszystko za sprawą wyjątkowej „wycieczki po krajach" – uczniowie przygotowali pomysłowe dekoracje na drzwiach klas, na których znalazły się najciekawsze informacje i ciekawostki o różnych państwach europejskich.

Wizyta w tak ozdobionych salach była doskonałą okazją do nauki i zabawy. Komisja konkursowa miała trudny orzech do zgryzienia, ale ostatecznie tytuł najciekawiej udekorowanych drzwi powędrował do klasy 2 TIPS, która w genialny sposób przybliżyła nam Francję!

Serdecznie gratulujemy zwycięzcom i dziękujemy wszystkim klasom za zaangażowanie oraz kreatywność!

RunFest Nowogard

W niedzielę 4 października w Nowogardzie odbył się RunFest Nowogard 2026. Wśród uczestników biegu byli nasi reprezentanci: Nikodem Kłys uczeń klasy 4 TI oraz Pani Joanna Wiatr-Gocałek nauczycielka wychowania fizycznego. Oboje startowali na dystansie 10 km.

Gratulujemy im sportowego ducha i osiągniętych wyników.

Salon Maturzystów Perspektywy 2026

W dniu 21 września 2026 r. maturzyści naszej szkoły z klasy V TPS, VTL, VTIE, VTŻ uczestniczyli w Salonie Maturzystów Perspektywy 2026, który odbył się na Wydziale Nauk Społecznych Uniwersytetu Szczecińskiego w Szczecinie. Tegoroczna edycja była wyjątkowa, ponieważ odbywała się po raz 20. Celem wyjazdu było przede wszystkim przygotowanie uczniów do egzaminu maturalnego w 2027 roku oraz pomoc w planowaniu dalszej ścieżki edukacyjnej i zawodowej.

Podczas Salonu uczniowie mieli możliwość:

- uczestniczenia w spotkaniach i wykładach dotyczących matury 2027, w tym egzaminu z matematyki, języka polskiego i języka angielskiego;
- zapoznania się z zasadami rekrutacji na studia;
- poznania oferty różnych uczelni wyższych;
- rozmowy z przedstawicielami uczelni i uzyskania informacji dotyczących kierunków studiów;
- zdobycia informacji o możliwościach dalszego kształcenia oraz wymaganiach rekrutacyjnych;
- skorzystania z porad ekspertów i doradców dotyczących wyboru kierunku studiów i planowania przyszłości.

Szczególnie wartościowe były spotkania poświęcone egzaminowi maturalnemu w 2027 roku, podczas których uczniowie mogli uporządkować wiedzę na temat wymagań egzaminacyjnych i sposobów przygotowania się do matury. W programie znalazło się również spotkanie dotyczące egzaminu maturalnego z matematyki.

Udział w wydarzeniu był dla maturzystów cennym doświadczeniem edukacyjnym. Uczniowie mieli okazję skonfrontować swoje plany dotyczące przyszłości z rzeczywistą ofertą szkół wyższych, zdobyć praktyczne informacje dotyczące rekrutacji oraz lepiej przygotować się do czekającego ich egzaminu maturalnego.

Tydzień Przeciwdziałania Przemocy i wzmacniania zdrowia

W ramach obchodów Tygodnia Przeciwdziałania Przemocy i wzmacniania zdrowia psychicznego nasi uczniowie uczestniczyli w spotkaniu z Pełnomocnikiem Marszałka ds. Zdrowia Psychicznego – Alexem Majewskim.

Podczas spotkania poruszono temat hejtu, jego wpływu na dobrostan psychiczny młodych ludzi oraz konsekwencji doświadczania przemocy słownej i rówieśniczej. Rozmawiano również o tym, jak właściwie reagować na hejt, wspierać osoby doświadczające przemocy oraz jak wspólnie budować bezpieczne i pełne szacunku środowisko szkolne.

STOP HEJT - Wspieram!

eprasa.pl da655d96af

DZIENNIK NOWOGARDZKI

Czytamy młodszym – z okazji Dnia Głośnego Czytania

Z okazji Dnia Głośnego Czytania uczniowie Zespołu Szkół nr 1 w Nowogardzie odwiedzili Szkołę Podstawową nr 2 w Nowogardzie, aby wspólnie z młodszymi kolegami i koleżankami przeżyć wyjątkowe spotkanie z literaturą.

Podczas spotkania nasi uczniowie czytali młodszym dzieciom zabawną i pełną przygód książeczkę „Cukierku, ty łobuzie!" autorstwa Waldemara Cichonia. Historia sympatycznego, choć nieco psotnego kotka dostarczyła wszystkim wiele radości i uśmiechu.

Spotkanie było nie tylko okazją do wspólnego spędzenia czasu, ale przede wszystkim sposobnością do promowania czytelnictwa i zachęcania najmłodszych do sięgania po książki. Wspólne czytanie rozwija wyobraźnię, wzbogaca słownictwo i pokazuje, że książka może być źródłem wspaniałej zabawy i niezapomnianych przygód.

Cieszymy się, że mogliśmy podzielić się z młodszymi uczniami radością płynącą z czytania. Mamy nadzieję, że spotkanie z Cukierkiem zachęciło ich do kolejnych literackich podróży!

Ogłoszenia drobne

NIERUCHOMOŚCI

- Sprzedam działki budowlane w karsku, tel. 725 836 236
- Sprzedam - dom wolno, stojący budynek gospodarczy, garaż, działka siedliskowa, tel. 793 894 796
- Mieszkanie w Szczecinie 67 m², parter, kamienica - sprzedam, tel. 600 182 682
- Do wynajęcia mieszkanie 86m z dużym balkonem, 3 pokoje, kuchnia, łazienka, przedpokój, piwnica od 1 sierpnia wolne tel. 662 474 266
- Wynajmę mieszkanie 2 pokojowe w Nowogardzie, 46 m², ul. Poniatowskiego 4/4, częściowo umeblowane, 1-piętro, wspólnota indywidualna, ogrzewanie gazowe, tel. 694 142 968

MOTORYZACJA

- Sprzedam BMW x3 f25, rok 2011, 2,0 d, tel. 694 325 416
- Sprzedam Ford Escape, wersja titanium 2.0, benzyna, automat 2016 r., bogato wyposażony, tel. 600 853 973

ROLNICTWO

- Sprzedam jabłka zimowe. Cena do uzgodnienia. ul. Cmentarna 11, tel. 91 39 21 896
- Sprzedam kaczki francuskie, tel. 782 429 405
- Sprzedam ziemniaki jadalne vineta, lila, Wyszomierz 31, tel. 882 701 593
- Sprzedam pszczoły 4 roje z ulami za karmione, [krainka], tel. 606 240 358
- Sprzedam owce kameruńskie zarejestrowane, tel. 603 217 959
- **Koszenie i mulczowanie łąk, oraz belowanie słomy i siana. Tel 608 013 995**
- Drewno opałowe, sucha olcha, pocięte lub porąbane. Tel: 601 587 438
- **Szkółka w Karsku poleca drzewa owocowe i ozdobne w pojemnikach, tuja szmaragd, wys. 0,5 – 3 m. Tel. 606 106 142**

USŁUGI

- **Usługi mini-traktorkiem i glebogryzarką, równanie terenu, pod trawę, wjedzie wszędzie, nie zostawia kolein, tel. 792 537 186**
- **Remonty mieszkań i usługi budowlane od A do Z konkretnie solidnie gwarancja, tel. 792 537 186**
- **Rolety, plisy, moskitiery. Tel. 695 18 10 70**
- **Regulacja, naprawa, konserwacja okien i drzwi. Tel: 695 181 070**
- PRANIE-MAGIEL, PRANIE DYWANÓW, WYKŁADZIN, TAPICERKI MEBLOWEJ SAMOCHODOWEJ/ SKÓRZANEJ MATERIAŁOWEJ /POŚCIELI WEŁNIANEJ /LANOLINĄ/SPRZĄTANIE: CZYSZCZENIE FUG. TEL. 604 373 143 , 794 229 083.
- Pranie tapicerki meblowej oraz dywanów. Sprzątanie domów. ROMTIX wcześniej ROMTEX Tel. 668 15 15 16
- Usługi Fryzjerskie Męskie w domu klienta Sudomierski. Tel. 734 075 328, 91 39 22 063
- Naprawa RTV Sawicki. 888 330 606
- AGENCJA REKLAMOWA VIZART, oprawianie prac w 2 minuty, bindowanie, wydruki, ksero, laminowanie, Nowogard ul. 700 lecia 15 (nad Żabką) Tel. 605 522 340
- Tłumaczenia dokumentów, różne języki, przysięgłe, zwykłe, specjalistyczne, ul. 700 Lecia 15, 72-200 Nowogard, tel. 605 522 340
- Serwis kotłów peletowych „Kostrzewa", tel. 696 104 720

PRACA

- Poszukuje Pani do opieki nad osobą starszą. Tel. 662 678 641
- Przyjmę pracownika usługi remontowo wykończeniowe tel. 697 329 453
- **Zatrudnię pracowników budowlanych Tel. 697 067 590**

INNE

- Tanio 2 drzwi mahoniowe 85x200, okna plastikowe 140x200, materac140x200. Tel: 887 091 958

Domowe wizyty podologa:
pedicure, obcinanie paznokci, usuwanie odcisków i narośli, opracowanie wrastających paznokci.
Nowogard i okolice.
Tel: 887 31 08 86

Ferma Drobiu w Redle zatrudni pracowników, atrakcyjne wynagrodzenie z możliwością zamieszkania na Fermie - tel. 502 562 378

Do wynajęcia w Nowogardzie
dom w zabudowie szeregowej parterowej 105m², 2 łazienki, 4 pokoje, salon kuchnia.
Tel. 0049 172 56 69

Turniej Piłki Siatkowej z okazji Dnia Chłopaka

Za nami Szkolny Turniej Piłki Siatkowej z okazji Dnia Chłopaka

Nasza szkoła tętniła wczoraj sportowym życiem! Dzień Chłopaka dostarczył zebranym niesamowitych wrażeń. Na parkiecie nie brakowało widowiskowych akcji, ogromnego zaangażowania oraz – co najważniejsze – wzorowej postawy fair play ze strony wszystkich zespołów.

Po serii zaciętych i niezwykle wyrównanych meczów poznaliśmy tegorocznych mistrzów. Klasyfikacja końcowa zawodów prezentuje się następująco:

- I miejsce – klasa 5TPS
- II miejsce – klasa 2M
- III miejsce – klasa 3TL

Serdecznie gratulujemy zwycięzcom oraz wszystkim reprezentacjom klasowym, które podjęły sportowe wyzwanie. Ogromne podziękowania kierujemy również w stronę niezawodnych kibiców za wspaniały doping, a także do organizatorów, bez których to sportowe święto nie mogłoby się odbyć.

Dziękujemy za wspólnie spędzony czas, genialną atmosferę!

eprasa.pl da655d96af

KRZYŻÓWKA PANORAMICZNA

Lufka palacza
Dawna stolica Polski
Grał Zulu Gulę
Gorąca woda
Rowan, komik angielski
Ryba z karpiowatych
Duża tropikalna jaszczurka
Ludowy zwyczaj
16
Ma ją chłop pełen wigoru
3
Rzekotka, płaz bezogonowy
Poleruje podłogę
7
Basior obok wadery
Ochronny na głowie
Sprawiedliwy tłuszcz
19
11
6
Stolica (Chiny)
Długa spódnica
Gagatek
Kapusta polna
Kubicz lub Dzięcioł
Burski, lekarz ze znanego serialu
Zuch, śmiałek, chwat
Silny wicher z burzą
Symbol nowego życia
15
Rewir, obwód
9
Cicha - brzegi rwie
12
Sąsiad Idaho
Jest nim ebonit
Kuc hobbisty
Siekierka do mięsa
Jest podporą dla drutów
5
Żal, niechęć
Jest nim Mickiewicz
1
Boczek do jajka
2
Blady pas dymu
Zmienny obyczaj
Materiał na kalosze
Angielski lub wiedeński tańczony na parkiecie
Pora mrozów
Brzeg stołu, krawędź
17
4
Usługowy furman
8
18
Numerowana sonata
Werner z TVN-u
Łódka na spływ
Kiełkuje w głowie
Resort obrony
10
Szybki pies gończy
13
14

Litery z pól ponumerowanych utworzą rozwiązanie końcowe.

1	2	3	4	5	6	7	8

9	10	11	12	13	14	15	16	17	18	19

KUPON

Imię i nazwisko ..... tel. .....

ROZWIĄZANIE .....

Kupon wraz z rozwiązaniem należy dostarczyć do redakcji. Spośród nadesłanych kuponów zostanie wylosowana nagroda ufundowana przez Wydawnictwo.

LICZMY

	•		=	44
+				-
43				
=				=
	-	64	=	1
		:		
4				88
•		=		-
	+	16	=	
=				=
44	+		=	51
		+		
88				
-		=		+
	-	44	=	8
=				=
	:		=	9

Sprzedam miód
Spadziowo-nektrarowy
Gryczano-lipowy
Rzepakowy
692 758 826

Grupa AA Mieszko ZAPRASZA
do Klubu Abstynenta "Hania"
ul. Zamkowa 13
Mityngi:
Wtorek 9.00, Niedziela 15.00

Rozwiązanie krzyżówki (10.02): Tyle wiemy ile zapamiętamy

Halina Stefańska, Agnieszka Skowrońska, Henryk Poncak, Łukasz Żabicki, Jadwiga Ochocka, Halina Majka, Kamila Zawierucha, Elżbieta Antolak, Małgorzata Woźniak, Grażyna Pinkowska, Marzanna Kur, Andrzej Frydenberg, Szymon Rybarczyk, Jan Mazurek, Ewa Żabicka

Nagrodę otrzymuje: Ewa Żabicka

GAZETY dla zwycięzców losowania do odebrania w redakcji, ul. Boh. Warszawy 7a

eprasa.pl da655d96af

studio reklamy vizart Excellent
Nowogard
ul. 700 lecia 15
(nad Apteką Cardia, I Piętro)
e-mail: reklamavizart@wp.pl
www.reklamavizart.pl
Tel: 605 522 340
Zapraszamy
Pon.-Pt. 8-18, Sobota 9-14
REKLAMA W GAZETACH
SZYBKI CZAS REALIZACJI
NOWOŚĆ TYLKO U NAS !
FOLIA ONE WAY VISION KLEJONA OD WEWNĄTRZ szyby !

REKLAMY
PIECZĄTKI
KONKURENCYJNE CENY
- WYDRUKI WIELKOFRMAT., BANERY
- TABLICE, SZYLDY, KASETONY, SIATKI
- REKLAMA NA: POJAZDACH, ODZIEŻY
- LITERY PRZESTRZENNE, FLAGI, inne
- POLIGRAFIA, WIZYTÓWKI, ULOTKI, PLAKATY, FOLDERY
- GAZETKI, ZAPROSZENIA, WIDOKÓWKI, STRONY www, inne
- KSERO DO A4, A3 (KOLOR, CZARNOBIAŁE)
- LAMINOWANIE DOK. DO A4, A3, inne
- BINDOWNIE PRAC, OPRAWIANIE PRAC
- WYDRUKI PRAC, DOKUMENTÓW w 5 minut
Największy wybór okładek Tylko u NAS

Przedsiębiorstwo
Usług Wodnych
i Sanitarnych Sp. z o.o.
ul. 3 Maja 14/2, 72-200 Nowogard
tel. 91 39 20 711, 91 39 20 717
PUNKT OBSŁUGI KLIENTA
nr tel. 784 000 440
- Zaopatrzenie w wodę i odbiór ścieków
- Badania wody i ścieków
- Wywóz nieczystości ciekłych
- Czyszczenie i udrażnianie kanalizacji wraz z wywozem osadów ściekowych
- Roboty inżynieryjno-budowlane
91 392 07 11 wew.101,102
POGOTOWIE WODNO-KANALIZACYJNE - 994

Rozkład jazdy PKP

Nowogard

PKP POLSKIE LINIE KOLEJOWE S.A.

30 VIII – 24 X 2026

Dodatkowe informacje o pociągach znajdują się na szczegółowym rozkładzie jazdy „Odjazdy".

Aktualizacja wg stanu na 19 VIII 2026

Kierunek *Direction*	Odjazdy *Departures*
Kołobrzeg	PR-R 2 **6:27**1) PR-R 2 **7:36** PR-R 2 **9:19** IC-IC 2 **10:58**2) PR-R 2 **12:10** PR-R 2 **13:45** PR-R 2 **15:29** PR-R 2 **16:29**3) PR-R 2 **16:42**2) PR-R 2 **18:19** PR-R 2 **20:21** PR-R 2 **21:57** PR-R 2 **23:44**4)
Koszalin	PR-R 2 **7:36** PR-R 2 **13:45** PR-R 2 **18:19**
Legnica	IC-IC 1 **16:36**2)
Port Lotniczy Szczecin Goleniów	PR-R 1 **10:20** PR-R 1 **17:08**5) PR-R 1 **17:14**2) PR-R 1 **20:53**6)
Szczecin Dąbie	PR-R 1 **4:29**1) PR-R 1 **5:21**7) PR-R 1 **6:28** PR-R 1 **7:38** PR-R 1 **9:20** PR-R 1 **10:20** PR-R 1 **12:43** PR-R 1 **15:33** IC-IC 1 **16:36**2) PR-R 1 **17:08**5) PR-R 1 **17:14**2) PR-R 1 **18:22** PR-R 1 **20:53**6)
Szczecin Główny	PR-R 1 **4:29**1) PR-R 1 **5:21**7) PR-R 1 **6:28** PR-R 1 **7:38** PR-R 1 **9:20** PR-R 1 **10:20** PR-R 1 **12:43** PR-R 1 **15:33** IC-IC 1 **16:36**2) PR-R 1 **17:08**5) PR-R 1 **17:14**2) PR-R 1 **18:22** PR-R 1 **20:53**6)
Wrocław Główny	IC-IC 1 **16:36**2)
Zielona Góra Główna	IC-IC 1 **16:36**2)

objaśnienia skrótów / abbreviations
1) kursuje ①-⑤.
2) kursuje 30-31 VIII.
3) kursuje 1 IX-23 X ①-⑤⑦.
4) kursuje ⑤.

objaśnienia skrótów / abbreviations
5) kursuje 1 IX-24 X.
6) kursuje ①-⑤⑦.
7) kursuje ①-⑥.
① w poniedziałki / Mondays / по понеділках

objaśnienia skrótów / abbreviations
⑤ w piątki / Fridays / по п'ятницях
⑥ w soboty / Saturdays / по суботах
⑦ w niedziele / Sundays / по неділях

Rozkład jazdy komunikacji miejskiej

OS. BEMA – UL. KOŚCIUSZKI 36 - UL. RADOSŁAWA

LP	Dworce i przystanki	TAM	TAM	TAM	TAM	TAM	TAM	TAM	TAM	TAM	TAM	TAM
		E, F	E, F	E, F	E, F	E, F	E, F	E, F	E, F	D	D	D
1	**Osiedle Bema**	5:30	6:05	7:00	8:05	11:15	12:20	13:30	14:55	15:55	16:55	17:45
2	ul. Bema 1	5:31	6:07	7:02	8:07	11:17	12:22	13:32	14:57	15:57	16:57	17:47
3	ul. Armii Krajowej 17	5:33	6:09	7:04	8:09	11:19	12:24	13:34	14:59	15:59	16:59	17:49
4	ul. Kościuszki 36	5:34	6:11	7:06	8:11	11:21	12:26	13:36	15:01	16:01	17:01	17:51
5	ul. Romualda Traugutta	5:36	6:12	7:07	8:12	11:22	12:27	13:37	15:02	16:02	17:02	17:52
6	ul. Wojska Polskiego 4	5:37	6:13	7:08	8:13	11:23	12:28	13:38	15:03	16:03	17:03	17:53
7	ul. Kościelna	5:38	6:14	7:09	8:14	11:24	12:29	13:39	15:04	16:04	17:04	17:54
8	**Dworzec PKS**	5:40	6:17	7:12	8:17	11:27	12:32	13:42	15:07	16:07	17:07	17:57
9	ul. 3 Maja	<	<	7:14	8:19	<	12:34	<	<	16:09	<	<
10	ul. Bankowa	5:41	6:18	7:16	8:21	11:28	12:36	13:43	15:08	16:11	17:08	17:58
11	ul. 15 Lutego	5:42	6:20	7:18	8:23	11:30	12:38	13:45	15:10	16:13	17:10	18:00
12	ul. Żeromskiego SP2	5:43	6:21	7:19	8:24	11:31	12:39	13:46	15:11	16:14	17:11	18:01
13	ul. Poniatowskiego	<	6:23	<	<	<	12:41	13:48	15:13	16:16	17:13	<
14	ul. Żeromskiego	5:44	6:24	7:20	8:25	11:32	12:42	13:49	15:14	16:17	17:14	18:02
15	ul. Boh. Warszawy „Szkoła"	5:45	6:25	7:21	8:26	11:33	12:43	13:50	15:15	16:18	17:15	18:03
16	ul. Boh. Warszawy „POM"	5:46	6:26	7:22	8:27	11:34	12:44	13:51	15:16	16:19	17:16	18:04
17	**ul. Radosława**	5:47	6:27	7:23	8:28	11:35	12:45	13:52	15:17	16:20	17:17	18:05

UL. RADOSŁAWA – UL. KOŚCIUSZKI 36 – OS. BEMA

LP	Dworce i przystanki	POW	POW	POW	POW	POW	POW	POW	POW	POW	POW	POW
		E, F	E, F	E, F	E, F	E, F	E, F	E, F	E, F	D	D	D
1	**ul. Radosława**	5:47	6:30	7:27	8:33	11:50	12:50	14:30	15:25	16:25	17:25	18:05
2	ul.Boh.Warszawy „GS"	5:48	6:31	7:28	8:34	11:51	12:51	14:31	15:26	16:26	17:26	18:06
3	ul.Boh.Warszawy „ZS ORLIK"	<	<	7:30	8:36	<	12:53	<	<	<	<	<
4	ul. Boh. Warszawy 7	5:50	6:33	7:32	8:38	11:53	12:55	14:33	15:28	16:28	17:28	18:08
5	ul. Poniatowskiego	<	6:36	7:35	8:41	11:56	12:58	<	15:31	16:31	17:31	<
6	ul. 700 Lecia	5:51	6:38	7:37	8:43	11:58	13:00	14:34	15:33	16:33	17:33	18:09
7	ul. 5-go Marca	5:53	6:40	7:39	8:45	12:00	13:02	14:36	15:35	16:35	17:35	18:11
8	ul. Kościuszki 36	5:55	6:42	7:41	8:47	12:02	13:04	14:38	15:37	16:37	17:37	18:13
9	ul. Romualda Traugutta	5:56	6:43	7:42	8:48	12:03	13:05	14:39	15:38	16:38	17:38	18:14
10	ul. Wojska Polskiego 4	5:57	6:44	7:43	8:49	12:04	13:06	14:40	15:39	16:39	17:39	18:15
11	ul. Armii Krajowej 46	5:58	6:45	7:44	8:50	12:05	13:07	14:41	15:40	16:40	17:40	18:16
12	ul. Armii Krajowej 29	5:59	6:46	7:45	8:51	12:06	13:08	14:42	15:41	16:41	17:41	18:17
13	ul. Bema 9	6:00	6:47	7:46	8:52	12:07	13:09	14:43	15:42	16:42	17:42	18:18
14	**Osiedle Bema**	6:02	6:49	7:48	8:54	12:09	13:11	14:45	15:44	16:44	17:44	18:20

OS. BEMA - UL. KOŚCIUSZKI 36 - DWORZEC PKS

LP	Dworce i przystanki	TAM
		E, F
1	**Osiedle Bema**	8:59
2	ul. Bema 1	9:00
3	ul. Armii Krajowej 17	9:02
4	ul. Kościuszki 36	9:03
5	ul. Romualda Traugu	9:05
6	ul. Wojska Polskiego	9:06
7	ul. Kościelna	9:07
8	**Dworzec PKS**	9:09

DWORZEC PKS - UL. WOJ. POLSKIEGO 4 - OS. BEMA

LP	Dworce i przystanki	TAM
		E, F
1	**Dworzec PKS**	10:50
2	ul. 3 Maja	10:52
3	ul. Bankowa	10:54
4	ul. 5-go Marca	10:56
5	ul. Kościuszki 36	10:58
6	ul. Romualda Traugutta	10:59
7	ul. Wojska Polskiego 4	11:00
8	ul. Armii Krajowej 46	11:01
9	ul. Armii Krajowej 29	11:02
10	ul. Bema 9	11:03
11	**Osiedle Bema**	11:05

OBJAŚNIENIA:

D - kursuje od poniedziałku do piątku oprócz świąt

E - kursuje od poniedziałku do soboty oprócz świąt

F - kursuje dnia 1 listopada i 24 grudnia

< - nie zatrzymuje się

ROZKŁAD JAZDY BUSÓW

Rozkład firmy FUH Adam Fedeńczak oraz TRANSTOM Tomasz Fedeńczak

ważny od 01.05.2025

Nowogard-Goleniów-Szczecin
05:15D 5:50D 06:17D 07:05 D 08:00E 08:35D 09:15D 10:05D 11:20 D 12:10E 13:20D 14:18D 15:10D 16:15E,7

Szczecin-Goleniów-Nowogard
06:35D 07:30D 08:00D 09:10D 09:30 E 10:50D 11:40D 12:25D 13:10D 13:35E 15:15D 16:10D 17:15D 18:05E7

Resko-Nowogard-Szczecin
7:15 E 15:35 E,7

Szczecin-Goleniów-Resko
13:50E 18:05E,7

Goleniów-Szczecin
05:42D 6:17D 6:44D 8:27E 9:02D 9:42D 10:32D 12:37E 13:47D 14:45D 16:42E,7

Goleniów-Nowogard
7:21D 8:16D 8:47D 10:16E 11:36D 12:26D 13:12D 14:20E 16:01D 16:57D 18:50E,7

Nowogard-Resko 06:30S 14:48E 15:30S 19:18E,7

Nowogard 6:35D - **Radowo** 7:01D - **Łobez**

Łobez -15:25D **Radowo** 16:08 D - **Nowogard**

Stargard-Nowogard
09:00D 12:30D 14:55D

Nowogard-Stargard
06:40D 11:00D 13:40D

D- busy kursują od poniedziałku do piątku oprócz świat
E- busy kursuj od poniedziałku do soboty
7-busy kursują od poniedziałku do niedzieli
S-kursuje w dni nauki szkolnej

PRZEWÓZ OSÓB - ROMAN BIŃCZYK

Nowogard-Dobra Now.-Łobez 7.40

Łobez-Dobra Now.-Nowogard 11.35

Numery alarmowe

Policja	- 997, 112
Dyżurny Komisariatu Policji w Nowogardzie	- 47 78 213 11
Straż pożarna	- 998
Straż Pożarna Nowogard	- 91 39 20 118
Pogotowie ratunkowe	- 999
Stacja Pogotowia Ratunkowego w Nowogardzie	- 91 43 26 103
Pogotowie gazowe	- 992
Pogotowie energetyczne	- 991
Pogotowie wodn.-kanal. (PUWiS)	- 91 392 07 11; 994
Nocna i Świąteczna Opieka Zdrowotna	- 91 39 78 430; 609 361 999; 665 283 928
Przychodnie - poradnie	
Szpital - centrala	- 91 56 38 100
Praxis - SZOZ	- 91 392 07 87
Praxis - Centrum optyczne	- 91 39 27 272
POZ Przychodnia przyszpitalna	- 91 392 18 00; 91 392 18 06
Medyk	- 789 714 661
PRAXIS 2 - M. Drobińska	- 91 392 59 43
NZOZ „Sanus"	- 91 392 69 60
NZOZ „Pro-med"	- 91 392 67 40
NZOZ „Leks"	- 91 392 25 25
NZOZ „Baby-med"	- 91 885 44 25
Mardent - gabinety lekarskie	- 91 392 26 33

Dziennik Nowogardzki ukazuje się we wtorki i piątki na terenie gmin: Nowogard, Osina. Redakcja: Przemysław Saja *redaktor naczelny* - *tel. 501 294 118*, Paweł Słomski *redaktor techniczny*
Adres redakcji: 72-200 Nowogard, ul. Boh. Warszawy 7A, Tel. 91 392 21 65, Tel. /fax 91 392 50 87; e-mail: dziennik@dzienniknowogardzki.pl. Wydawca: MarMedia sp. z o.o. *Redakcja nie odpowiada za treść reklam i ogłoszeń, zastrzega sobie prawo adiustacji tekstów.*

eprasa.pl da655d96af

Trójeczka najlepsza w sztafetowych biegach przełajowych

Dnia 02 października 2026 roku uczniowie SP nr 3 wystartowali w Sztafetowych Biegach Przełajowych.

Zawody odbyły się na terenie Stadionu Miejskiego w Nowogardzie. Nasza młodzież wystartowała w czterech kategoriach: Igrzyska Dzieci (ID) klasy 4-6 (dziewczęta i chłopcy) oraz Igrzyska Młodzieży Szkolnej (IMS) klasy 7-8 (dziewczęta i chłopcy). Zmaganiom podczas biegu towarzyszyło wiele emocji. Był to także czas integracji uczniów, którzy mieli wspólny cel do zdobycia którego motywowali się nawzajem. Nasi uczniowie walczyli z pełnym zaangażowaniem zdobywając komplet, czterech złotych medali w zawodach sportowych. Wielkie Gratulacje!

Składy zespołów SP nr 3 Nowogard:

ID Dziewczęta: Marcelina Kubiak 6c, Amelia Andrzejewska 6c, Pola Frydenberg 6a, Nina Pytlak 6a, Xu Zi 6b

ID Chłopcy:Ksawery Wiencławski 6a, Michał Goryński 5c, Nikodem Jureczko 5c, Danil Mikhailov 5b, Natan Duras 5b, Ksawery Szewc 6c ,Aleksander Kucharski 5a

IMS Dziewczęta: Julia Andrzejewska 7c, Nela Frydenberg 8a, Gaja Sońtka 8a, Zofia Ziółkowska 8b, Julia Bernecka8c, Weronika Zaremba 8c

IMS Chłopcy: Adam Brylak 7b, Hubert Kowalczyk 8a, Mateusz Wysoszyński 8a, Marceli Trykacz 8b, Filip Piotrowski 8c

Zwycięstwa uczniów to także zasługa nauczycieli wychowania fizycznego, którzy odpowiedzialni byli za przygotowanie uczniów do zawodów oraz wybór poszczególnych drużyn. Zwycięskim uczniom oraz nauczycielom gratulujemy i życzymy dalszych sukcesów w zmaganiach sportowych. Opiekunowie drużyn: Marta Żywicka, Aleksandra Lubczyńska, Piotr Kazuba, Karol Kopczewski, Jacek Jackowski.

Inf. SP nr 3
Art. Piotr Kazuba

Radosław Dubiniecki z AMP z powołaniem

Zgrupowanie reprezentacji na PGE Narodowym

Radosław Dubiniecki, zawodnik AMP Nowogard z rocznika 2017, został powołany do Reprezentacji U-10 Polish Soccer Skills. Inauguracja sezonu odbyła się 3 października na PGE Narodowym w Warszawie.

Wśród 300 młodych zawodniczek i zawodników wybranych spośród kilku tysięcy uczestników znalazł się reprezentant Nowogardu. Radek Dubiniecki odebrał akt powołania do reprezentacji oraz medal reprezentanta, a ponadto miał okazję trenować i grać na murawie stadionu narodowego.

Warto podkreślić, że patronat honorowy nad projektem Polish Soccer Skills sprawuje Polski Związek Piłki Nożnej. Podczas inauguracji obecny był sekretarz generalny PZPN Łukasz Wachowski.

– Cieszymy się, że praca wykonywana w AMP Nowogard przynosi takie efekty. Każdy sukces naszych zawodników to jednocześnie promocja Nowogardu – dziś nazwa naszego miasta pojawia się przy wydarzeniach na PGE Narodowym i w materiałach PZPN – podkreślają przedstawiciele klubu.

Radek Dubiniecki. Foto. AMP

Życzymy kolejnych świetnych występów i powodzenia w piłkarsko-reprezentacyjnej przygodzie.

red.

REKLAMA
karolinasb@djmedia.pl
☎ 511 852 146

Liga trampkarza w Międzyzdrojach

3 punkty wracają do Nowogardu

Trampkarze AMP Nowogard zwyciężyli na wyjeździe w meczu ligowym z Falą Międzyzdroje, zapewniając sobie komplet punktów. Mecz obfitował w bramki, a szczególnym momentem było pierwsze trafienie debiutanta w drużynie trampkarzy.

W poniedziałek, 28 września drużyna trampkarzy AMP Nowogard rozegrała kolejne spotkanie ligowe, mierząc się na wyjeździe z zespołem Fala Międzyzdroje. Po emocjonującym pojedynku, w którym padło aż dziesięć bramek, piłkarze z Nowogardu wyszli zwycięsko, pokonując rywala 6:4. Na listę strzelców w barwach AMP Nowogard wpisali się: Błażej Kurzyński, Julian Osiecki oraz Aleksander Kolanek.

Na szczególne wyróżnienie zasługuje Aleksander Kolanek z rocznika 2015, który zdobył swoją debiutancką bramkę w drużynie trampkarzy. To ważny moment w sportowym rozwoju młodego zawodnika, który dołączył do starszej grupy wiekowej. – Brawo, Olek! – gratulowali koledzy z zespołu i sztab szkoleniowy.

Drużyna po meczu w Międzyzdrojach mogła być zadowolona Foto. AMP

Kolejny mecz odbył się w ubiegły piątek. Trampkarze AMP Nowogard przegrali na wyjeździe z Mewą Resko 4:9. W tym meczu ligowym na listę strzelców dla AMP wpisali się: Aleksander Kolanek, Franciszek Giziński, Błażej Kurzyński i Julian Osiecki.

Mimo porażki drużyna prowadzona przez trenera Nikodema Woźniaka pracuje dalej. AMP Nowogard jako jedyny klub z Nowogardu występujący w młodzieżowych rozgrywkach ligowych regularnie konfrontuje się z zespołami z całego regionu.

red., foto. AMP

INFORMACJA

eprasa.pl da655d96af