W NASZYM REGIONIE UCHODŹCOM POMAGAJĄ TYSIĄCE LUDZI \8-9

WTOREK 01|03|2022|

GAZETA OLSZTYŃSKA

136 LAT

GAZETA CODZIENNA WARMII I MAZUR

cena 3,20 zł (w tym 8% VAT)

BEZGORSETU NIERUCHOMOŚCI

ISSN 0137-9127 NR INDEKSU 350176 \\\ NAKŁAD 3 199 NR 41 (20742)

Fot. Czytelnik

KATASTROFA NA DZIAŁKACH W WADĄGU \4

DZIŚ NIEZŁOMNI SĄ NA SZTANDARACH \3

MINISTERSTWO SOBIE, ŻYCIE SOBIE \5

TATA TEŻ MA SWOJE PRAWA \14

SPORT CODZIENNIE \22-24

FIFA – TEKTUROWA ORGANIZACJA \24

ISSN 0137-9127

09

9 770137 912026

eprasa.pl da9190580a

MASZ PROBLEM - ZADZWOŃ DO NAS 89 539 76 43

WOJNA WYKAŃCZA ROSJĘ

Europa przestała się bać Putina. Sankcje nałożone na Rosję przez kraje Zachodu zatrzęsły wczoraj boleśnie rosyjskim rynkiem finansowym. Czy to wystarczy, żeby Rosjanie potrząsnęli swoim prezydentem?

ANDRZEJ MIELNICKI
a.mielnicki@gazetaolsztynska.pl

Prezydent Ukrainy Wołodymyr Zełenski podpisał wczoraj wniosek o członkostwo swojego kraju w Unii Europejskiej — poinformowała na Twitterze Rada Najwyższa Ukrainy. Tymczasem z ogarniętego wojną kraju uciekło już do Polski ponad 300 tys. osób, głównie matki z dziećmi. Uciekają przed bombami i kulami. Wczoraj Rosjanie ostrzelali rakietami „Grad" Charków.

— Dziesiątki osób zginęły, a setki odniosły obrażenia — napisał na Facebooku doradca w MSW Ukrainy Anton Heraszczenko.

W tym samym czasie na Białorusi przedstawiciele Moskwy usiedli przy jednym stole do rozmów z Ukraińcami. Wiadomo, że Ukraina zażądała od Rosjan całkowitego wycofania swoich wojsk z terytorium kraju, wtym z terenów Donbasu oraz Krymu. Tę informacje przekazał doradca Kancelarii Prezydenta Ukrainy Aleksiej Arestowycz. Po trzech godzinach rozmowy się zakończyły, ale nie ujawniono ich wyniku.

Piąty dzień rosyjskiej inwazji nie zmienił sytuacji militarnej na Ukrainie. Rosjanie natrafiają na zacięty opór.

— Nie posuwają się tak szybko, jak to pewnie sobie założyli. Myśleli, że Ukraina to tak jak Kazachstan, polecą, zrobią swoje i wrócą — mówi gen. Stanisław Koziej, były szef Biura bezpieczeństwa Narodowego. — Nie spodziewali się takiego oporu. Rosjanie popełnili wiele błędów, zarówno w planowaniu, jak i dowodzeniu i jak widać pewnie też samym wyszkoleniu, uzbrojeniu armii.

fot. www.facebook.com/StratcomCentreUA

Ukraińskie żołnierki

ROSJA NIE ZATRZYMA SIĘ NA UKRAINIE?

— Na pewno, skoro Putin nie po to rozpoczął wojnę, by teraz ją zakończyć w roli pokonanego.

Będzie parł dalej, wojna będzie się nasilać. Kijów zapewne będzie oblegany, bombardowany. Nie sądzę, żeby Rosjanie próbowali wjechać do miasta czołgami, bo wiązałoby się to z ogromnymi stratami — mówi gen. Stanisław Koziej. — Nie wiem, czy Rosji uda się znaleźć kolaborantów, z których można byłoby stworzyć rząd, który by Rosja uznała, nie mówiąc już o próbie całkowitej zmiany władzy na Ukrainie i podporządkowanie jej Rosji tak, jak Białorusi.

Na inne niebezpieczeństwo zwrócił uwagę szef unijnej dyplomacji Josep Borrell. — Obawiamy się, że Rosja nie zatrzyma się na Ukrainie – powiedział. I w tym kontekście wymienił Mołdawię, Gruzję i kraje Bałkanów Zachodnich.

ZAŁAMANIE RUBLA

W piątym dniu wojny Rosjanie obudzili się w nowej rzeczywistości gospodarczej. Przeżyli szok, widząc już pierwsze skutki sankcji, jakie Zachód nałożył na Rosję za agresję na Ukrainę. Kurs rubla załamał się, spadając względem dolara do najniższych w historii wartości. Rano za dolara amerykańskiego płacono przez moment aż 114 rubli, o 37 proc. więcej niż w piątek.

Rosyjska giełda w ogóle nie została otwarta. a na giełdach światowych akcje rosyjskich gigantów poleciały na łeb na szyję. W Londynie akcje Gazpromu potaniały o 57 proc. a Sbierbanku aż o 71 proc.

Na pomoc rublowi ruszył bank centralny, podnosząc stopa referencyjną z 9,5 proc. do 20 proc. (w Polsce stopa ta wynosi obecnie 2,75 proc.). Tyle że nic nie jest chyba w stanie zatrzymać panicznego odpływu kapitału z rosyjskiego rynku, wywołanego sankcjami Zachodu z powodu agresji Rosji na Ukrainę.

Dmitrij Pieskow, rzecznik Kremla przyznał, że sankcje zmieniły rzeczywistość gospodarczą Rosji.

— To są ciężkie sankcje, są problematyczne, ale Rosja ma potencjał, aby zrównoważyć szkody — dodał rzecznik Kremla.

SZWAJCARIA ZAMROZIŁA OLIGARCHÓW

Unia Europejska i Stany Zjednoczone zgodziły się na zamrożenie rezerw walutowych banku centralnego Rosji , jak też aby odciąć Rosję od systemu SWIFT, międzybankowego o sytemu systemu rozliczeń finansowych. Na całym świecie korzystają z niego miliony zwykłych użytkowników, a także dziesiątki tysięcy banków, giełd.

Rosja szykując się do wojny zgromadziła ogromne rezerwy w złocie i walutach, wynoszące ok. 630 mld dolarów. Problem w tym, że w wyniku sankcji nie może ruszyć sporej części swoich rezerw, które trzyma poza granicami Rosji. Krótko mówiąc sprzedać dolary i kupić za nie ruble, żeby zapobiec dalszemu spadkowi kursu rubla. Zresztą nie wiadomo, jaki byłby tego efekt, bo podobną operację bank centralny przeprowadził już w ubiegłym tygodniu i, jak widać, z marnym skutkiem.

Prezydent Putin zwołał wczoraj pilne posiedzenie swego gabinetu z szefową rosyjskiego banku centralnego. To pokazuje, jak wielki kłopoty z rozliczeniami płatniczymi w handlu ma teraz Rosja. A kłopoty będą jeszcze większe, bo Amerykanie wprowadzili kolejne sankcje zabraniające podmiotom z USA transakcji m.in. z rosyjskim bankiem centralnym. Do sankcji, jakie Stany Zjednoczone i Unia Europejska nałożyły na Rosję, przyłączyła się wczoraj też Szwajcaria, w bankach której rosyjscy oligarchowie trzymają swoje fortuny. Teraz te majątki zostają zamrożone. Sankcje obejmą także prezydenta Rosji Władimira Putina, premiera Michaiła Miszustina i ministra spraw zagranicznych Siergieja Ławrowa. Szwajcaria wprowadza też zakaz lotów samolotów rosyjskich w swojej strefie powietrznej.

To wszystko może sprawić, że gospodarka rosyjska bez pomocy zewnątrz zacznie pogrążać się chaosie.

— Chyba sami Rosjanie na czele z prezydentem i rządem nie wierzyli w tak ostre sankcje Zachodu — mówi prof. Rafał Warżała, ekonomista z UWM. — Nie spodziewali się takiej jednomyślności państw zachodnich. Jest furtka dla rozliczeń za surowce, za ropę, za gaz. Oczywiście Rosjanie muszą też chcieć skorzystać z tej furtki. Na pewno na dłuższą metę sankcje będą druzgocące dla rosyjskiej gospodarki. To jest wojna na każdym obszarze, także gospodarczym, ale tu Rosja nie ma szans.

fot: https://twitter.com/KSzczerski

KRZYSZTOF SZCZERSKI, SZEF BIURA POLITYKI MIĘDZYNARODOWEJ W KANCELARII PREZYDENTA RP przed rozpoczęciem debaty w Zgromadzeniu Ogólnym ONZ:
DZISIAJ WSZYSCY JESTEŚMY UKRAINĄ.

WYDAWCA
GRUPA WM Sp. z o.o.
ul. Tracka 5,
10-364 Olsztyn

REDAKTOR NACZELNY
Maciej Matera
zarzad@gazetaolsztynska.pl

ZASTĘPCY REDAKTORA NACZELNEGO
Igor Hrywna
Bartosz Orliński

REDAKTORZY WYDANIA
Barbara Barczuk wydawca@gazetaolsztynska.pl
Igor Hrywna
Mateusz Partyga sport@gazetaolsztynska.pl

WYDANIE ONLINE internet@gazetaolsztynska.pl 89 539 74 83

GAZETAOLSZTYNSKA.PL
redakcja@gazetaolsztynska.pl
tel. 89 539 74 83

PRENUMERATA E-WYDAŃ
prenumerata@gazetaolsztynska.pl
89 539 76 63

REKLAMA W OLSZTYNIE
ul. Tracka 5
tel. 89 539 74 53, 89 539 77 77
reklama@gazetaolsztynska.pl

CENTRALNE BIURO OGŁOSZEŃ
tel. 89 539 74 80, 81, 82

REDAKCJA W ELBLĄGU
ul. Rybacka 35
82-300 Elbląg
tel. 55 611 46 00
gazeta@dziennikelblaski.pl

REKLAMA W ELBLĄGU
ul. Rybacka 35
82-300 Elbląg
tel. 55 236 18 02, 55 611 46 01
reklamy@dziennikelblaski.pl

DRUK
Drukarnia Prasowa
GRUPY WM Sp. z o.o.
Olsztyn, ul. Tracka 7
tel. 89 539 74 21

NAKŁAD KONTROLOWANY
ZWIĄZEK KONTROLI DYSTRYBUCJI PRASY

Redakcja nie zwraca niezamówionych tekstów oraz zastrzega sobie prawo dokonywania skrótów w publikowanych listach i nadesłanych materiałach. Redakcja nie odpowiada za treść ogłoszeń. Wydawca zastrzega sobie prawo odmowy przyjęcia ogłoszenia sprzecznego z zasadami moralnymi lub prawem.

eprasa.pl da9190580a

DZIŚ NIEZŁOMNI SĄ NA SZTANDARACH

Polska miała o nich zapomnieć, ale niezłomni – żołnierze podziemia antykomunistycznego – przetrwali w naszej pamięci. Dziś obchodzimy Narodowy Dzień Pamięci Żołnierzy Wyklętych, który został ustanowiony w 2011 roku.

ANDRZEJ MIELNICKI
a.mielnicki@gazetaolsztynska.pl

Kiedy 19 stycznia 1945 roku komendant główny Armii Krajowej gen. Leopold Okulicki, ps. Niedźwiadek, wydał rozkaz o rozwiązaniu organizacji, nie wszyscy złożyli broń. Wobec represji Sowietów i ówczesnych władz komunistycznych część żołnierzy AK walczyła dalej, tworząc legendę żołnierzy niezłomnych, zwanych też żołnierzami wyklętymi.

Powstały nowe organizacje konspiracyjne, m.in.: Ruch Oporu Armii Krajowej, Zrzeszenie „Wolność i Niezawisłość" czy Narodowe Zjednoczenie Wojskowe, które kontynuowały walkę także na Warmii i Mazurach.

Był nie tylko legendarny mjr Zygmunt Szendzielarz, ps. Łupaszka, i jego szwadrony V Brygady Wileńskiej AK, które w drodze na Pomorze przedzierały się przez Warmię i Mazury. Działały tu też, jak wynika z wydanego przez IPN „Atlasu Polskiego podziemia niepodległościowego", obejmującego lata 1944-1956, oddziały innych organizacji podziemnych.

Po wojnie w Olsztynie działała w siatka wywiadowczej DSZ-WiN. Jednym z jej członków był ppor. Stanisław Szwarc, ps. Roman, znany później dziennikarz i podróżnik. To były żołnierz AK, który po zakończeniu wojny pod przybranym nazwiskiem Piotr Bronikowski (tak nazywał się jego zmarły przyjaciel, potem Szwarc dodał jego nazwisko do swego rodowego) działał w „Wolność i Niezawisłość" i pracował w wydziale propagandy ówczesnego pełnomocnika w Olsztynie. W 1946 r. został aresztowany i był więziony.

Dokładnie nie wiadomo, ilu żołnierzy było w konspiracji antykomunistycznej. Liczbę tych, którzy walczyli z bronią w ręku historycy IPN oceniają na ponad 20 tys., ale liczebność tzw. siatki, czyli tych, którzy stanowili dla zaplecze, pomagali żołnierzom z lasu na 170-200 tys. osób. Trudno też o dokładną liczbę żołnierzy walczących na Warmii i Mazurach, których władza komunistyczna chciała zabić, wsadzić do więzienia i sprawić, żeby ludzie myśleli o nich jak o bandytach. A w konsekwencji wymazać z naszej historii.

Po latach wolna Polska przywraca pamięć. Ich imiona powiewają na sztandarach naszych jednostek, np. 4. Warmińsko-Mazurska Brygada Obrony Terytorialnej nosi imię jednego z najwybitniejszych żołnierzy niezłomnych, kpt. Gracjana Fróga ps. Szczerbiec.

— Trudno o lepszego patrona niż kpt. Gracjan Klaudiusz Fróg „Szczerbiec". Idealny — uważa płk Mirosław Bryś, dowódca 4 Warmińsko-Mazurskiej Brygady Obrony Terytorialnej. — Zbudował brygadę od zera, uzbroił, w walce wykazywał się niezwykłym kunsztem wojskowym, bo brygada ponosiła relatywnie najmniej strat w walce z okupantem. Dbał o żołnierzy, o ich wysokie morale.

Fot. Zbiory IPN

Kpt. Gracjan Fróg, dowódca 3. Wileńskiej Brygady AK

Kpt. Fróg w 1948 roku został aresztowany przez UB. Nigdy nie poszedł na współpracę z komunistami. Dzięki temu miał ocalić swoje życie. Nie zgodził się. Po trzyletnim bardzo brutalnym śledztwie został zamordowany. Miał 40 lat. Do dziś nie wiemy, gdzie spoczywa. W 1959 roku został zrehabilitowany, a w 2020 roku awansowany do stopnia podpułkownika.

— Był wielkim patriotą człowiekiem wartym naśladowania, wręcz wzorem — powiedział nam Michał Ostapiuk, historyk IPN i autor albumu poświęconego dowódcy 3. Wileńskiej Brygady Armii Krajowej, dodając, że ludzie nie są ideałami i „Szczerbiec" też taki nie był.

Żołnierzy wyklęci to żołnierze drugiej konspiracji, którzy walczyli z komunistami. Władze konspiracyjne uważały, że klęska niemiecka nie przyniesie ostatecznego wyzwolenia Polski, bo rządy obejmą komuniści podporządkowani Związkowi Sowieckiemu. W tej sytuacji za niezbędne wydawało się żołnierzom kontynuowanie walki o niepodległość.

Do jednej z największych bitew na naszym terenie doszło 16 lutego 1946 roku pod Gajrowskimi koło Wydmin. Z dużo liczniejszymi siłami NKWD i UB starła się tu III Wileńska Brygada NZW z okręgu „Chrobry", który obejmował Białostocczyznę.

Fot. Andrzej Sprzączak

Płk Mirosław Bryś

Oddział trafił na Mazury z myślą o większych działaniach bojowych na tym terenie. Mieli iść do Puszczy Boreckiej. Prawdopodobnie komuniści mieli wtyczkę w oddziale, bo dowiedzieli się o ruchach brygady. Urządzili zasadzkę, rozstawili na skraju puszczy około 1500 żołnierzy. Od strony Wydmin na partyzantów ruszyło kilkuset żołnierzy, głównie sowieckich. Udało się przebić, ale zginęło 24 żołnierzy, wielu zostało rannych. Oddział wrócił na Białostocczyznę.

Marszałek województwa Gustaw Marek Brzezin:

— Obchody Narodowego Dnia Pamięci Żołnierzy Wyklętych są przypomnieniem prawdy o tamtych czasach i ludziach, o żołnierzach Polskiego Państwa Podziemnego, którym w ten sposób możemy oddać historyczną sprawiedliwość. Niezłomna postawa Żołnierzy Wyklętych jest już silnie obecna w świadomości Polaków, szczególnie młodego pokolenia. To ważne, gdyż wartości takie jak odwaga, wierność i niezłomność są jednymi z najważniejszych. Szczególnie widzimy to teraz, kiedy rzeczywistość napisała straszny, ale dobrze znany Polakom scenariusz. Czasy się zmieniły, żyjemy innym życiem, a okazuje się, że waga patriotycznej postawy wiernych Polsce i swoim ideałom Żołnierzy Wyklętych jest uniwersalna. Należy o tym pamiętać.

• Tegoroczne wojewódzkie obchody Narodowego Dnia Pamięci Żołnierzy Wyklętych odbędą się 1 marca w Mrągowie. Rozpoczną się o godz. 10 mszą świętą w kościele p.w. błogosławionego Honorata Koźmińskiego w intencji ojczyzny i żołnierzy niezłomnych. Po nabożeństwie pod pomnikiem Obrońców Suwerenności i Niepodległości Rzeczypospolitej odbędzie się apel pamięci. Druga część uroczystości odbędzie się w SP4 im. gen. Stefana „Grota" Roweckiego, gdzie zostanie odsłonięta tablica pamiątkowa. Z montażem patriotyczno-muzycznym wystąpią uczniowie. Będzie też koncert orkiestry wojskowej z Giżycka.

Olsztyński Społeczny Marsz Pamięci Żołnierzy Wyklętych wystartuje 1 marca 2022 roku o godz. 17 spod fontanny na Starym Mieście.

REKLAMA

komunikat

OBWIESZCZENIE
STAROSTY OLSZTYŃSKIEGO
O WYDANIU DECYZJI nr Pur/24/2022
o zezwoleniu na realizację inwestycji drogowej

Zgodnie z art. 49 ustawy z dnia 14 czerwca 1960 r. Kodeks postępowania administracyjnego (t.j. Dz.U. z 2021 r. poz. 735 z późn. zm.), art. 11f ust. 3 i 4 ustawy z dnia 10 kwietnia 2003 r. o szczególnych zasadach przygotowania i realizacji inwestycji w zakresie dróg publicznych (t.j. Dz.U. z 2022 r. poz. 176) zawiadamia się, że w dniu 23 lutego 2022 r. została wydana decyzja nr Pur/24/2022 na rzecz Wójta Gminy Purda w sprawie zezwolenia na realizację inwestycji drogowej pod nazwą **„Przebudowa z rozbudową drogi gminnej Ostrzeszewo – Szczęsne od km 0+000,00 do km 1+040,00" w liniach rozgraniczających teren pasa drogowego**: obręb 0017 Ostrzeszewo, gmina Purda, na działkach o numerach geod.: **6/33, 37, 6/38, 6/48, 35/11, 35/10, 34, 36/22, 50/1** (przed podziałem 50), **3/17** (przed podziałem 3/4), **3/15** (przed podziałem 3/2), **3/19** (przed podziałem 3/5), **3/21** (przed podziałem 3/14), **32/44** (przed podziałem 32/32), **35/21** (przed podziałem 35/2), **51,** obręb 0027 Szczęsne, gmina Purda, na działkach o numerach geod.: **106/12, 103/1, 109/2, 109/113** (przed podziałem 109/95), **109/115** (przed podziałem 109/96), **107/15** (przed podziałem 107/5), 108/19 (przed podziałem 108/13), **108/17** (przed podziałem 108/11), **108/15** (przed podziałem 108/4), **objętych ograniczonym sposobem korzystania w związku z budową lub przebudową sieci uzbrojenia terenu, innych dróg publicznych, zjazdów:** obręb 0017 Ostrzeszewo, gmina Purda, na działkach o numerach geod.: **30/4, 31/3, 32/28, 32/31, 36/21**, obręb 0027 Szczęsne, gmina Purda, na działkach o numerach geod.: **109/114** (przed podziałem 109/55), **107/8, 107/9**. W związku z powyższym informuje się, że strony mogą się zapoznać z treścią decyzji w pok. 224, II piętro, w Wydziale Budownictwa i Infrastruktury Starostwa Powiatowego w Olsztynie, plac Bema 5, od godz. 9.00 do godz. 13.00. Od decyzji służy stronom prawo wniesienia odwołania do Wojewody Warmińsko-Mazurskiego za pośrednictwem Starosty Powiatu Olsztyńskiego w terminie 14 dni, licząc od daty podania niniejszego obwieszczenia do publicznej wiadomości.

18222otbr-A-G

OBWIESZCZENIE
STAROSTY POWIATU OLSZTYŃSKIEGO
O WSZCZĘCIU POSTĘPOWANIA

Zgodnie z art. 61 § 4 ustawy z dnia 14 czerwca 1960 r. – Kodeks postępowania administracyjnego (t.j. Dz.U. z 2021 r. poz. 735), art. 11d ust. 5 i ust. 6 ustawy z dnia 10 kwietnia 2003 r. o szczególnych zasadach przygotowania i realizacji inwestycji w zakresie dróg publicznych (t.j. Dz.U. z 2022 r. poz. 176) zawiadamia się, że w dniu 15 grudnia 2021 r. do Starostwa Powiatowego w Olsztynie wpłynął wniosek Wójta Gminy Purda, uzupełniony w dniu 27 stycznia 2022 r., 02 lutego 2022 r., 09 lutego 2022 r., dotyczący wydania decyzji o zezwoleniu na realizację inwestycji drogowej dla zadania **„Rozbudowa drogi gminnej polegająca na przebudowie drogi gminnej nr 165017N i odcinka drogi gminnej nr 165018N w miejscowości Patryki" w obrębie 0019 Patryki, gmina Purda, na działkach o numerach geod.: 13, 170/2, 273, 272, 164, 165/3, 167, 255, 271/2, 270, 269/1, 331/3, 331/17, 331/9, 263, 159/2, 159/3, 159/4, 234** z przywołaniem art. 11a ust. 1 ustawy z dnia 10 kwietnia 2003 r. o szczególnych zasadach przygotowania i realizacji inwestycji w zakresie dróg publicznych j.w. W związku z powyższym informuje się, że w terminie 14 dni od daty opublikowania obwieszczenia strony mogą się zapoznać z aktami sprawy, uzyskać wyjaśnienia w sprawie, składać wnioski i zastrzeżenia, pok. 224, II piętro, w Wydziale Budownictwa i Infrastruktury Starostwa Powiatowego w Olsztynie, plac Bema 5, od godz. 9^{00} do godz. 13^{00} **jedynie po wcześniejszym kontakcie telefonicznym.**

18722otbr-a-M

OBWIESZCZENIE STAROSTY OLSZTYŃSKIEGO
O WYDANIU DECYZJI nr Pur/25/2022
o zezwoleniu na realizację inwestycji drogowej

Zgodnie z art. 49 ustawy z dnia 14 czerwca 1960 r. – Kodeks postępowania administracyjnego (t.j. Dz.U. z 2021 r. poz. 735 z późn. zm.), art. 11f ust. 3 i 4 ustawy z dnia 10 kwietnia 2003 r. o szczególnych zasadach przygotowania i realizacji inwestycji w zakresie dróg publicznych (t.j. Dz.U. z 2022 r. poz. 176) zawiadamia się, że w dniu 24 lutego 2022 r. została wydana decyzja nr Pur/25/2022 na rzecz Wójta Gminy Purda w sprawie zezwolenia na realizację inwestycji drogowej pod nazwą **„Przebudowa z rozbudową drogi gminnej nr 165004N Silice droga krajowa nr 53 od km 0+000,00 do km 1+600,00" w liniach rozgraniczających teren pasa drogowego:** obręb 0025 Silice, gmina Purda, na działkach o numerach geod.: **122/5, 50, 56/16, 25, 62, 35/16, 34/1, 34/3** (przed podziałem 34/2), **35/18** (przed podziałem 35/17), **63** (przed podziałem 63/1), **objętych ograniczonym sposobem korzystania w związku z budową lub przebudową sieci uzbrojenia terenu, innych dróg publicznych, zjazdów:** obręb 0025 Silice, gmina Purda, na działce o numerze geod. **122/7.** W związku z powyższym informuje się, że strony mogą się zapoznać z treścią decyzji w pok. 224, II piętro, w Wydziale Budownictwa i Infrastruktury Starostwa Powiatowego w Olsztynie, plac Bema 5, od godz. 9^{00} do godz. 13^{00}. Od decyzji służy stronom prawo wniesienia odwołania do Wojewody Warmińsko-Mazurskiego za pośrednictwem Starosty Powiatu Olsztyńskiego w terminie 14 dni, licząc od daty podania niniejszego obwieszczenia do publicznej wiadomości.

19222otbr-a-M

eprasa.pl da9190580a

DZIAŁKI POKRYŁY SIĘ SMAREM

Za chwilę wiosna i czas sadzenia warzyw. Tylko jak mieć zaufanie do ziemi, na którą spływa zanieczyszczona woda? Taki kłopot mają działkowcy w Wadągu. Mierzą się z katastrofą ekologiczną.

ADA ROMANOWSKA
a.romanowska@gazetaolsztynska.pl

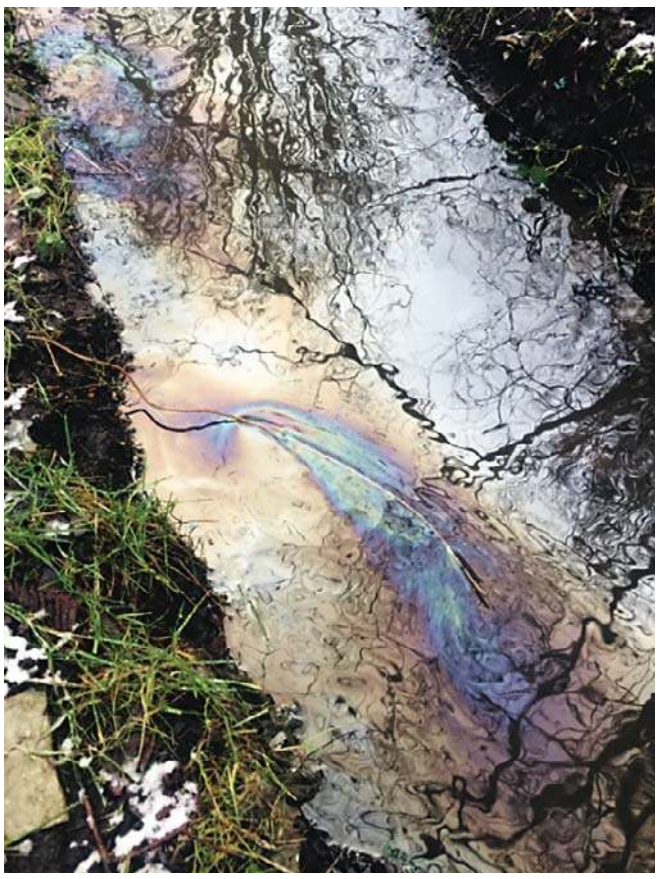

Ogródki działkowe w Wadągu miały dać działkowcom radość i ekologiczne uprawy. Ale od stycznia wszystko się zmieniło, gdy działki zalała zanieczyszczona woda.

— 25 stycznia przyszłam na działkę. Od razu wyczułam dziwny smród warsztatu samochodowego. Patrzę, a działka stoi w fioletowej wodzie. Mieniły się wręcz na niej kożuchy w różnych barwach — mówi Anna Karczewska, prezes Rodzinnych Ogródków Działkowych Meblarz w Wadągu. — Teraz ta woda trochę opadła, a w miejscu, gdzie była, została czarna roślinność. Wszystkie zanieczyszczenia weszły w ziemię. Jak tu uprawiać warzywa i owoce? Nawet butów nie można wymyć. Jakby były zanurzone z smarze. Wszystko się maże. Jestem zdruzgotana. Wcześniej w okolicy mieliśmy masę kaczek i różnych ptaków. Zawsze było słychać jeden wielki świegot. Teraz nie ma nic. Zostały tylko działkowe koty, które też chodzą po tej wodzie. Ale w okolicy mamy również bobry. I one całe będą wymazane w tej wodzie! Ich sierść będzie cała sklejona. Jak one się doczyszczą?

Przez działki w Wadągu ciągnie się rów melioracyjny, do którego miała spływać woda z okolicznych pól. Pojawiły się tu też trzy kolektory, których zadaniem jest eliminacja zanieczyszczenia. Wcześniej rów, choć ma niewielkie rozmiary, dawał radę, ale od momentu, gdy zaczął przyjmować wodę napływającą z okolicy, przestał być wydajny.

— Na teren działek spływa już nie tylko woda opadowa czy też roztopowa, ale również ścieki, chemikalia i zanieczyszczenia, które pochodzą z okolicznych zakładów i parkingów. Ścieki mogą być toksyczne, co może stanowić zagrożenie dla zdrowia — podkreśla pani Anna. — Naprzeciw naszych ogródków znajduje się też sortownia śmieci, z której mogą spływać zanieczyszczenia. Wystarczy, że popada... Ale w tym zakładzie myje się też samochody. Co się dzieje z wodą po takim myciu? Prawdopodobnie spływa do naszego rowu. I mamy katastrofę ekologiczną. Zapach warsztatu samochodowego cały czas gryzie w nos.

Zatem kolektory nie dają rady zatrzymywać zanieczyszczeń? Żeby działały, trzeba czyścić je dwa razy w roku.

— Nasz ogród jest niewielki, to ok. 80 działek. Mamy pana, który często oczyszcza rowy, żeby nie zarosły i żeby woda nie rozlała się po okolicy. Płacimy mu za każdym razem 150 zł. Tylko dlaczego mamy oczyszczać rów z własnych środków, skoro spływają tu nieczystości z całej gminy? I czy my, działkowcy, mamy czyścić kolektory? Trzeba to robić przynajmniej dwa razy w roku — zastanawia się pani Anna. — Gmina powinna nam w tym dopomóc. Prosiłam wójta o dofinansowanie, ale zaproponował śmieszne pieniądze. A gdy okazało się, że zalało nasze działki, gmina nie zareagowała. Nie było odpowiedzi na pisma. Teraz możemy domagać się od niej odszkodowania za tę katastrofę ekologiczną. Bo tak to trzeba nazwać.

CO NA TO WOJEWÓDZKI INSPEKTORAT OCHRONY ŚRODOWISKA W OLSZTYNIE?

— Zgłoszenie z dnia 31 stycznia dotyczące zalewania terenu działki wodami opadowymi i roztopowymi odprowadzanymi przez gminną sieć kanalizacji deszczowej zostało przekazane, zgodnie posiadanymi kompetencjami, wójtowi gminy Dywity. Jednocześnie zwrócono się z prośbą o przekazanie kopii pozwolenia wodnoprawnego zezwalającego gminie Dywity na odprowadzanie wód opadowych do rowu melioracyjnego przebiegającego w obrębie Rodzinnych Ogrodów Działkowych Meblarz w Wadągu. Poprosiliśmy też o pisemną informację dotyczącą wywiązywania się gminy z obowiązków oraz warunków określonych w ww. pozwoleniu wodnoprawnym — twierdzi Joanna Kazanowska, warmińsko-mazurski wojewódzki inspektor ochrony środowiska. — Z uwagi na informacje docierające do tutejszego inspektoratu wskazujące na brak działań w powyższej sprawie przez gminę Dywity, 23 lutego 2022 roku podjęto kontrolę interwencyjną. Akredytowane laboratorium pobrało próbkę wody opadowej z rowu melioracyjnego. Przekazanie ustaleń kontroli będzie możliwe po uzyskaniu wyników z badań laboratoryjnych pobranej próbki wód opadowych i zakończeniu obecnie prowadzonych czynności kontrolnych w gminie Dywity.

Gmina Dywity nic więcej nie dodaje i niewiele tłumaczy.

— Temat zgłaszany przez działkowców jest nam znany — podkreśla Jacek Niedzwiecki z Urzędu Gminy w Dywitach. — WIOŚ pobrał próbki do badań. Czekamy na wyniki badań i od otrzymanych wyników uzależniamy dalsze postępowanie w tej sprawie.

Do tematu wrócimy.

W WYPADKU ZGINĘŁY DWIE OSOBY. RUSZYŁ PROCES KIEROWCY

Wczoraj przed Sądem Rejonowym w Olsztynie rozpoczął się proces Pawła J., oskarżonego m.in. o spowodowanie wypadku drogowego, w którym zginęły dwie osoby.

Przypomnijmy. Prokuratura Rejonowa Olsztyn-Północ skierowała do miejscowego Sądu Rejonowego akt oskarżenia przeciwko Pawłowi J., oskarżonemu o spowodowanie wypadku, jak również prowadzenie auta w stanie nietrzeźwości oraz pod wpływem środka odurzającego w postaci amfetaminy.

— Sprawa dotyczy zdarzenia, do którego doszło w nocy 12 kwietnia 2021 r. na drodze powiatowej w pobliżu miejscowości Barczewko w gminie Barczewo. 18-letni Paweł J. miał kierować wówczas samochodem osobowym marki Skoda Felicia bez uprawnień, będąc w stanie nietrzeźwości (około 0,9 promila alkoholu we krwi) oraz pod wpływem amfetaminy — informuje rzecznik Sądu Okręgowego w Olsztynie, sędzia Olgierd Dąbrowski-Żegalski.

Razem z oskarżonym podróżowały jeszcze trzy inne osoby – jedna na przednim fotelu pasażera, a dwie na tylnej kanapie. Według ustaleń prokuratora, kierowca w pewnym momencie nie dostosował prędkości pojazdu do panujących warunków drogowych, stracił nad nim panowanie, po czym zjechał na pobocze i uderzył w znajdujący się przy drodze słup energetyczny. W rezultacie dwoje pasażerów siedzących na tylnej kanapie zmarło na miejscu zdarzenia.

Paweł J. w wyniku wypadku doznał również obrażeń ciała w postaci m.in. urazu głowy. Podczas przesłuchania nie przyznał się do przedstawionych mu zarzutów.

Oskarżony w pierwszym dniu procesu przyznał się do popełnienia zarzucanych mu czynów i odmówił składania wyjaśnień. W takiej sytuacji Sąd odczytał wyjaśnienia, które oskarżony złożył podczas postępowania prokuratorskiego. Paweł J. twierdził wówczas, że nie pamięta całego zdarzenia.

Sąd tego samego dnia przesłuchał oskarżycieli posiłkowych oraz kilku świadków. Kolejny termin rozprawy w tej sprawie został wyznaczony na 11 kwietnia 2022 r. na godz. 11.30.

RED.

eprasa.pl da9190580a

MINISTERIALNE WYTYCZNE SOBIE, ŻYCIE SOBIE

Od dziś kontakt z pacjentem może mieć tylko zaszczepiona osoba — wynika komunikatu Ministerstwa Zdrowia. Brak poddania się szczepieniu przeciwko COVID-19 może uzasadniać rozwiązanie przez pracodawcę stosunku pracy z pracownikiem.

Wchodzą w życie nowe wytyczne Ministerstwa Zdrowia dotyczące szczepień pracowników szpitali. Ich brak może wywołać poważne skutki, m.in. wysokie kary pieniężne. Problem w tym, że realizację zapisów trudno wyegzekwować.

W lutym Ministerstwo Zdrowia opublikowało komunikat, z którego wynika, że: „Brak poddania się szczepieniu przeciwko COVID-19 może uzasadniać rozwiązanie przez pracodawcę stosunku pracy z pracownikiem, który nie poddał się takiemu szczepieniu". Tymczasem zgodnie z rozporządzeniem ministra zdrowia z grudnia 2021 roku obowiązkowi szczepienia przeciw temu wirusowi podlegają: lekarze, farmaceuci, studenci kształcący się na kierunkach medycznych.

A to oznacza, że najpóźniej do 1 marca pracownicy ci powinni przedstawić swojemu pracodawcy oświadczenie o realizacji obowiązku poddania się szczepieniu przeciwko COVID-19.

Sprawa jednak prosto wygląda tylko na papierze. Maria Ochman, przewodnicząca Krajowego Sekretariatu Ochrony Zdrowia NSZZ Solidarność stwierdziła na łamach Medycyny Praktycznej, że w jej ocenie nie ma możliwości realizacji wspomnianego obowiązku.

Fot. archiwum WSSD

W olsztyńskim Szpitalu Dziecięcym cały personel jest zaszczepiony

W podobnym tonie wypowiadali się przedstawiciele warmińsko-mazurskich szpitali. Maciej Kamiński, dyrektor Uniwersyteckiego Szpitala Klinicznego w Olsztynie, zauważył, że opublikowano rozporządzenie, ale nadal nie ma prawa, które by dotyczyło jego egzekwowania.

— Na razie my, dyrektorzy szpitali, czekamy na odpowiednie decyzje na poziomie centralnym – mówił.

Z kolei Przemysław Prais, rzecznik Wojewódzkiego Szpitala Specjalistycznego w Olsztynie przyznał, że pracownicy są wyszczepieni w 95 procentach. Ale to nadal nie 100 procent, dlatego personel miał zostać poinformowany o regulacjach ministerstwa zdrowia dotyczących obowiązku szczepienia i konsekwencjach administracyjnych wynikających z ewentualnego niezaszczepienia.

Natomiast w Szpitalu Dziecięcym w Olsztynie cały personel jest zaszczepiony.

Przygotowania do wejścia w życie nowych przepisów dotyczących m.in. personelu medycznego są prowadzone także w innych szpitalach w regionie.

— Do dzisiaj włącznie zbieramy od pracowników certyfikaty szczepień. W Szpitalu Powiatowym w Piszu zatrudnionych jest ogółem 450 pracowników, z tego na umowy o pracę — 300, a na umowy cywilno-prawne — 150 osób. Według mojej wiedzy około 10 osób nie jest zaszczepionych, co przy ogólnej liczbie 450 pracowników stanowi niewielki odsetek — informuje Marek Skarzyński, dyrektor piskiego szpitala. — Tych pracowników, którzy się nie zaszczepią, będziemy od jutra wysyłać na urlopy bezpłatne — dodaje dyrektor.

Z kolei w elbląskich szpitalach brak zarządzeń w sprawie zaszczepionych lekarzy i pielęgniarek, którzy jako jedyni mieliby mieć kontakt z pacjentami.

W tej sprawie interweniował także Ogólnopolski Związek Zawodowy Pielęgniarek i Położnych. Ministra zdrowia związkowcy zapytali o ewentualne kary za brak szczepienia. Jak się okazuje, mają być surowe. „Stosownie do normy zawartej w art. 48a ust. 1 pkt 5 ustawy wskazać należy, że wynika z niej, iż kto w stanie epidemii nie stosuje się do obowiązku, o którym mowa w art. 46 ust. 4 pkt 7 ustawy, tj. ustanowionego w www. rozporządzeniu obowiązku szczepienia ochronnego przeciwko COVID-19, podlega karze pieniężnej w wysokości od 5000 zł do 10 000 zł" — czytamy w odpowiedzi resortu.

A karę tę mógłby nałożyć sanepid. Problem tylko w tym, że stacje epidemiologiczne nie mają do tego konkretnych narzędzi.

— Osobą, która mogłaby nas poinformować o ryzyku, jakie towarzyszy brakowi zaszczepienia pracownika, jest lekarz, w tym przypadku lekarz zakładowy. Wtedy moglibyśmy podjąć w tym zakresie działania. Nie wydaje mi się jednak, byśmy takie zgłoszenia dostawali. Dlatego potrzebne jest uszczegółowienie wytycznych związanych z obowiązkiem szczepień personelu medycznego – wyjaśnił Janusz Dzisko, Wojewódzki Inspektor Sanitarny w Olsztynie.

Pojawia się także pytanie, czy pacjent może zażądać od badającego go lekarza dokumentu potwierdzającego zaszczepienie na COVID-19?

— Nie widzimy podstaw prawnych do żądania przez pacjenta przedstawienia dokumentu stwierdzającego zaszczepienie lekarza – podkreśla Preis.

Również dyrekcja Szpitala Dziecięcego podkreśla, że pacjent nie ma prawa żądania okazywania przez personel żadnych dokumentów potwierdzających kwalifikacje i status, w tym również szczepień.

ŁUKASZ RAZOWSKI
redakcja@gazetaolsztynska.pl

LEKARZ WETERYNARII OSTRZEGA

W związku z nielegalnymi praktykami obrotu bydłem pourazowym, lekarz weterynarii apeluje o zwracanie szczególnej uwagi na ogłoszenia dotyczące skupu bydła.

— Transportowanie zwierząt pourazowych, leżących, które samodzielnie nie są w stanie wejść na środek transportu, traktowane jest jako znęcanie się nad zwierzętami i zagrożone jest karą pozbawienia wolności do lat trzech – przypomina Agnieszka Raczyńska, powiatowy lekarz weterynarii w Giżycku. — Odpowiedzialność karna spoczywa zarówno na hodowcy, jak i na przewoźniku czy pośredniku w obrocie.

Zwierzęta gospodarskie, które nie nadają się do dalszego chowu lub hodowli, w szczególności zwierzęta pourazowe, powinny być poddane bezzwłocznie eutanazji. Stwierdza to lekarz weterynarii, który decyduje o podaniu zwierzęciu środka usypiającego.

RS

REKLAMA

Wójt Gminy Ostróda

informuje, że w terminie od 1 marca 2022 r. do 21 marca 2022 r. w siedzibie Urzędu Gminy Ostróda przy ul. Jana III Sobieskiego 1, 14-100 Ostróda, oraz na stronach internetowych Urzędu Gminy Ostróda podany został do publicznej wiadomości wykaz nieruchomości przeznaczonych do oddania w użyczenie w trybie bezprzetargowym na okres 4 lat i 9 miesięcy:
- fragment gruntu o powierzchni 1,4577 ha, stanowiący część działki ew. nr 48/1, położonej w obrębie Wygoda, o pow. 1,9077 ha
- grunt działki ew. nr 49/3, położonej w obrębie Wygoda, o pow. 0,2382 ha
- budynek byłej szkoły, o numerze porządkowym 10, zlokalizowany w miejscowości Wygoda, na dz. ew. nr 48/1 i 49/3, obręb Wygoda
- budynek gospodarczy położony na dz. ew. nr 49/3, obręb Wygoda.

Użyczenie następuje w celu realizacji zadania publicznego pod tytułem „Prowadzenie Środowiskowego Domu Samopomocy w Wygodzie.

4822stzo-a-M

przetarg

WYCIĄG Z OGŁOSZENIA

BURMISTRZ LIDZBARKA WARMIŃSKIEGO

ogłasza I przetarg ustny nieograniczony na sprzedaż lokalu mieszkalnego nr 5B, położonego w Lidzbarku Warmiński przy ulicy Kresowej 2a z równoczesną sprzedażą udziału wynoszącego 21/1000 w częściach wspólnych budynku oraz w prawie własności działki oznaczonej nr 7.-247, o pow. 263 m², KW nr OL1L/00011243/5.

Cena wywoławcza: 45.300,00 zł, wadium: 5.000,00 zł.

PRZETARG ODBĘDZIE SIĘ DNIA 8 KWIETNIA 2022 r. O GODZ. 10⁰⁰ W SALI KONFERENCYJNEJ URZĘDU MIEJSKIEGO W LIDZBARKU WARMIŃSKIM PRZY UL. A. ŚWIĘTOCHOWSKIEGO 14.

Warunkiem przystąpienia do przetargu jest **wpłacenie wadium do dnia 4 kwietnia 2022 r.** na konto Urzędu Miejskiego w Lidzbarku Warmińskim, Bank Millennium SA Oddział Lidzbark Warmiński, nr **13 1160 2202 0000 0000 6193 1481**. Za dzień wniesienia wadium uważa się dzień wpływu wymaganej kwoty na ww. rachunek bankowy.
Szczegółowe informacje można uzyskać w Referacie Geodezji i Gospodarki Nieruchomościami Urzędu Miejskiego w Lidzbarku Warmińskim, ul. A. Świętochowskiego 14, pokój nr 101, tel. 89 767 85 14.
Pełna treść ogłoszenia zamieszczona jest na tablicy ogłoszeń w Urzędzie Miejskim oraz na stronie internetowej Urzędu Miejskiego: https://bip.lidzbarkw.pl/.

Lidzbark Warmiński, dnia 25 lutego 2022 roku.

6722lwwl-a-M

eprasa.pl da9190580a

JAK NAPRAWIĆ KOMUNIKACJĘ?

Temat powraca jak bumerang, a wciąż niezadowoleni mieszkańcy czują, że ich potrzeby są ignorowane. Ale może miasta – i samych elblążan – zwyczajnie nie stać na taką komunikację miejską, jaka funkcjonowała przed rokiem 2021? Co na to radni?

Fot. kk

MIESZKAŃCY WCIĄŻ SĄ NIEZADOWOLENI ZE ZMIAN WPROWADZONYCH W 2021.

KAMILA KORNACKA
k.kornacka@dziennikelblaski.pl

Porażka ten nowy rozkład. Wygląda tak, jakby projektował go ktoś, kto w ogóle nie zna miasta – takie komentarze wciąż słyszy się wśród elblążan na temat zmian wprowadzonych wraz z początkiem 2021. Mieszkańcy mają wrażenie, że ich głosy są przez władze miasta ignorowane, dlatego postanowiliśmy zapytać elbląskich radnych o to, co sądzą o problemie.

– Zmiany wynikały z możliwości finansowych Zarządu Komunikacji Miejskiej w Elblągu oraz budżetu miasta. W 2021 komunikacja miejska kosztowała nas – elblążan – ogółem ok. 33 mln zł, w tym wpływy z biletów wynosiły tylko 7 mln zł – zaczyna Krzysztof Konert.

– Pozostała brakująca kwota uzupełniana jest z budżetu miasta, czyli z pieniędzy wszystkich mieszkańców. Niestety, ale polityka prowadzona przez rząd powoduje uszczuplenie finansów lokalnych samorządów, a dodatkowo – tzw. Polski Ład spowodował dalsze straty. Dlatego też należało podjąć trudne decyzje, aby dostosować

fot. Rada Miejska w Elblągu

Krzysztof Konert (KWW Witolda Wróblewskiego)

system komunikacji miejskiej do naszych aktualnych możliwości finansowych – wyjaśnia radny.

I zaznacza: – Dodatkowo znaczne wzrosty cen paliw, energii, galopująca inflacja i wzrost kosztów pracowniczych również wpływają na funkcjonowanie naszej komunikacji miejskiej.

KRZYSZTOF KONERT POZYTYWNIE OCENIA WPROWADZENIE NA TRASY W ELBLĄGU NOWOCZESNYCH AUTOBUSÓW WYPOSAŻONYCH W KLIMATYZACJĘ I BILETOMATY. RADNY PODKREŚLA, ŻE ELBLĄSKA KOMUNIKACJA WCIĄŻ JEST JEDNĄ Z NAJTAŃSZYCH W KRAJU.

– Uchwałą Rady Miejskiej wprowadzono bilety 45- i 60-minutowe, które umożliwiają wielokrotne przesiadanie się w ramach jednego biletu. Ceny biletów okresowych pozostały niezmienione. Dodatkowo promowane są bilety zakupione w formie elektronicznej oraz Elbląska Karta Miejska. Należy pamiętać, że dla wielu osób elbląska komunikacja jest bezpłatna. Do grupy tej należą m.in. osoby niepełnosprawne, osoby starsze po 70. roku życia, Zasłużeni Honorowi Dawcy Krwi I Stopnia czy też kierowcy pozostawiający samochód w strefie płatnego parkowania na parkingu przed dworcem PKP – wylicza Konert.

I przypomina: – Zarząd Komunikacji Miejskiej przyjmuje uwagi i wnioski mieszkańców, które, jak wiem, w miarę możliwości zostały uwzględnione.

– Osobiście sporadycznie korzystam z komunikacji miejskiej, ale osoby z mojej rodziny korzystają z niej regularnie – przyzwyczaiły się do zmian w rozkładach jazdy i również pozytywnie oceniają zamianę autobusów i tramwajów na nowe oraz wprowadzenie w nich i na terenie miasta biletomatów – kończy radny.

fot. Rada Miejska w Elblągu

Rafał Traks (PiS)

– Aż 93 proc. internautów jest niezadowolonych z przeprowadzonej rewolucji, która wywróciła rozkłady do góry nogami – zaczyna kolejny przedstawiciel Rady Miejskiej, który podzielił się z nami swoją opinią.

RAFAŁ TRAKS PRZYZNAJE, ŻE MIESZKAŃCY DO DZIŚ ZGŁASZAJĄ DO NIEGO UWAGI DOTYCZĄCE ŹLE SKROJONYCH ROZKŁADÓW KOMUNIKACJI MIEJSKIEJ.

– Często w godzinach szczytu, mimo zaleceń zachowywania dystansu i limitu przewożonych pasażerów, na trasę wyjeżdżają pojedyncze tramwaje. Z transportu korzysta młodzież szkolna, osoby starsze, które upchane jak sardynki w puszce mogą się łatwiej zarażać. Oszczędzanie na ludzkim zdrowiu nie jest dobrym rozwiązaniem. Na pewno należy przeprowadzić analizę kursów i doprowadzić do tego, by komunikacja miejska była lepiej dostosowana do oczekiwań mieszkańców. Nie możemy pozwalać na sytuacje, gdzie mieszkańcy, żeby dotrzeć do centrum, muszą się kilkakrotnie przesiadać – przekazuje radny.

Rafał Traks komentuje również wzrost cen biletów.

– Żadna podwyżka nie cieszy mieszkańców, a tym bardziej, kiedy nie są oni zadowoleni z wprowadzonych w zeszłym roku zmian w systemie linii autobusowych i tramwajowych. Zniknęły rodzinne bilety weekendowe, bilety 24-godzinne oraz bilety grupowe. Władze Elbląga dalej nie promują wystarczająco korzystania z komunikacji miejskiej, za to wywróciły rozkłady do góry nogami. Nie ma formy zachęty dla kierowców, aby zostawiali samochody przed domem i przesiedli się na komunikację publiczną. Z jednej strony mówi się o stawianiu na komunikację tramwajową, z drugiej tnie się kursy – stwierdza radny.

I podsumowuje: – Jak można zaobserwować, nasza komunikacja boryka się z dużymi problemami, niestety ja nie zauważyłem ze strony władz miast znaczącego wsparcia i działań ku temu, by była ona bardziej przyjazna mieszkańcom.

GŁOS MIESZKAŃCÓW:

Przyłączam się do głosów przeciwnych i chciałabym, by przywrócono poprzednie rozkłady autobusów bez konieczności przesiadek. Jeszcze nie spotkałam nikogo, komu te zmiany wyszłyby na dobre. Szczególnie głosuję za przywróceniem starej trasy linii 12 – obecnie moje dzieci z osiedla Bielany muszą czekać na autobus 24, który jeździ rzadko, by wysiąść na pętli i przesiadać się w kolejny autobus lub tramwaj, żeby dojechać do szkoły w centrum. To jakieś kpiny. Dzieci często mają na 7:40 do szkoły i nie ma możliwości, by normalnie dojechały na lekcje. Pozostaje szoferzenie rodziców lub taksówka! Czy to normalne? Ktoś powinien stracić posadę za takie zmiany i utrudnienie życia mieszkańcom – przekazuje pani Monika z Elbląga.

eprasa.pl da9190580a

SOŁTYS MUSI UWAŻNIE SŁUCHAĆ

Magdalena Ławicka jest sołtysem Grzegórzek od października 2019 roku. Nie planowała startu w plebiscycie, decyzję podjęła spontanicznie na prośbę mieszkańców.

HALINA ROZALSKA
h.rozalska@gazetaolsztynska.pl

Rola sołtysa jest bardzo ważna. Jasne, że powinien dążyć, aby w jego sołectwie działo się jak najlepiej. Ma mobilizować mieszkańców do działania oraz reprezentować ich na zewnątrz przy jednoczesnej współpracy z burmistrzem i radą gminy podczas realizacji zamierzonych działań. Jednak najważniejsze jest to, by sołtys umiał uważnie słuchać i w porę reagować na potrzeby mieszkańców, a także był uważnym obserwatorem, aby nie przeoczyć żadnej okazji do rozwoju dla swojej wsi — mówi Magdalena Ławicka, sołtys Grzegórzek w powiecie nidzickim.

Za swój największy sukces uważa dokonania z całego 2021 roku. Wraz z mieszkańcami udało się wykonać mnóstwo prac, m.in. wyczyścić oba stawy w Grzegórzkach oraz wybudować piękny i trwały pomost na jednym ze stawów.

— Udało nam się również przygotować wieś do wzięcia udziału w konkursie „Czysta i piękna zagroda - estetyczna wieś 2021", organizowanym przez ZGWM w Olsztynie, w którym to Grzegórzki zostały wyróżnione i nagrodzone — mówi Magdalena Ławicka. Kolejnym osiągnięciem 2021 roku było przygotowanie bogatego stoiska podczas ubiegłorocznych dożynek gminnych. — Dzięki tym wszystkim wyzwaniom udało mi się jeszcze bardziej zintegrować mieszkańców — to również uważam za duży sukces. Bardzo zadowolona jestem również z tego, jak układa mi się współpraca z członkami rady sołeckiej, którzy są zawsze otwarci na nowe wyzwania, pełni pomysłów i zapału do wspólnej pracy. Jestem dumna z tego, jak układa mi się współpraca z mieszkańcami sołectwa. Mieszkańcy Grzegórzek są pomysłowi, kreatywni, pracowici i zawsze można na nich liczyć. Wspólna praca dzieli zadanie, a podwaja sukces — dodaje. Magdalena Ławicka podkreśla, że tych wszystkich zadań nie udałoby się wykonać, gdyby nie jej mąż. — W 2021 roku zostałam również mamą. Łączenie roli sołtysa i mamy kilkumiesięcznego dziecka jest nie lada wyzwaniem, lecz mnie to nie zniechęca, bo kocham to, co robię, a maluszek zwykle towarzyszy mi podczas wykonywania obowiązków sołtysa. W realizacji wszystkich zaplanowanych zadań pomaga mi mój mąż. Podpowiada także, co jeszcze można zrobić, by w naszej wsi żyło się lepiej — zapewnia pani sołtys.

Fot. arch. prywatne

Magdalena Ławicka, sołtys Grzegórzek

Plany na 2022 rok są bardzo ambitne. — Chcielibyśmy zarybić stawy wiejskie, wybudować chodnik prowadzący do pomostu. Planujemy także budowę nawierzchni z kostki brukowej w dwóch wiatach przystankowych. Chcemy też wykonać sporo prac w Skansenie Wiejskim, w którym ma stanąć duży głaz z tablicą upamiętniającą ważnego mieszkańca naszej wsi. Większość maszyn rolniczych w skansenie zostanie ustawiona na płytach betonowych, ponieważ obecnie stoją na gruncie. Odświeżymy też drewniane ogrodzenie skansenu. Planujemy również dużo nasadzeń kwiatów oraz budowę koła młyńskiego, stanowiącego ozdobę stawu. W miejscu wybranym przez mieszkańców ustawiona zostanie również nowa ławeczka — wymienia sołtys Grzegórzek.

Pani Magda w wolnym czasie uwielbia spotykać się z ludźmi, dbać o ogród i chodzić na długie spacery z dzieckiem i psami. Jej pasją jest też pieczenie ciast i szydełkowanie.

• Dobry sołtys to skarb. Wiedzą o tym mieszkańcy wsi. Chcemy docenić najlepszych sołtysów w regionie, organizując co roku akcję wyboru SuperSołtysa (powiatu i regionu). Trwa plebiscyt sms-owy. Głosować można do 7 marca. Sołtys, który uzyska największą liczbę liczbę głosów oddanych za pomocą sms-ów nadesłanych w głosowaniu w danym powiecie, otrzyma tytuł SuperSołtysa 2022 powiatu. Ten, który uzyska najwięcej głosów w regionie, otrzyma tytuł SuperSołtysa 2022.

ŻYJĄ W MIEŚCIE, ALE POZA CYWILIZACJĄ

Ta trasa może być wyzwaniem nawet dla wytrawnych kierowców off-road. Kłopot tylko w tym, że na co dzień pokonywać ją muszą zwykli kierowcy aut osobowych. Droga prowadząca do części domów w Gutkowie sprawia trudność nawet pieszym.

Mieszkańcy rejonu ulic Zagłoby i Kmicica w olsztyńskim Gutkowie skarżą się na fatalne warunki dojazdu do swoich domów. Jak podkreślają, drogę, która prowadzi do ich gospodarstw, ciężko w ogóle nazwać drogą...

— Droga ta daleko odbiega od standardów cywilizowanego świata. Jazda 150-metrowym odcinkiem jest naprawdę nie lada wyzwaniem nawet dla kierowców fascynujących się off-roadem, bo trzeba mieć niezwykłe umiejętności lub nadludzką cierpliwość, żeby przejechać swym autem bez wjechania w dziurę i nie uszkodzenia przy tym swego czterokołowca — opisuje jeden z mieszkańców Gutkowa, który w tej sprawie napisał do naszej redakcji.

Problemem jest także brak oświetlenia. Między innymi dzieci przemierzają wspomniany odcinek w egipskich ciemnościach.

Fot. Archiwum prywatne

Co prawda, jak zauważa nasz Czytelnik, odcinek drogi jest naprawiany w miarę możliwości przez pracowników Zarządu Dróg Zieleni i Transportu w Olsztynie. Dzieje się to jednak, gdy droga jest już bardzo trudno przejezdna, gdy nie ma opadów i jest w miarę sucho, gdy są fundusze i pracownicy, gdy mieszkańcy zmęczą urzędników telefonami i e-mailami.

— Wówczas dwóch pracowników ZDZiT przyjeżdża i przysypuje kilka dziur piaskiem, zmieszanym ze żwirkiem lub gruzem. Co nieznacznie poprawia sytuację do kolejnych opadów deszczu. I to tyle — kwituje mieszkaniec osiedla.

Michał Koronowski z Zarządu Dróg Zieleni i Transportu w Olsztynie przyznaje, że z uwagi na rodzaj drogi o nawierzchni gruntowej, działania podejmowane w celu zachowania jej przejezdności mają charakter doraźny i ograniczają się do profilowania nawierzchni przy użyciu ciężkiego sprzętu oraz miejscowego zagęszczania.

— Ze względu na nawierzchnię stan wspomnianej drogi jest mocno uzależniony od warunków pogodowych, a w czasie roztopów i po ulewnych deszczach wręcz uniemożliwia skuteczne prowadzenie działań. Na zlecenie ZDZiT w Olsztynie takie prace są prowadzone i powtarzane, ale warunkiem jest sprzyjająca pogoda. Najbliższe prace zaplanowano w lutym — poinformował.

Jest jednak nadzieja. Nadzieja, która pojawiła się dzięki inicjatywie samych mieszkańców. Jak przypomniał Koronowski, fragment wspomnianej osiedlowej ulicy zostanie przebudowany w ramach projektu Olsztyńskiego Budżetu Obywatelskiego.

— Oczywiście rozumiemy mieszkańców tej części miasta. Doceniamy także ich aktywność podczas ostatniej edycji Olsztyńskiego Budżetu Obywatelskiego, kiedy to zebrali 771 punktów, co sprawiło, że wygrali w kategorii projekt osiedlowy — poinformowała Marta Bartoszewicz, rzeczniczka prasowa Urzędu Miasta Olsztyna. — Tym samym część tej drogi, około 50 metrów, zostanie wykonana w takim standardzie jakiego oczekują mieszkańcy. Wiemy, że nie rozwiąże to wszystkich problemów komunikacyjnych tej części Gutkowa, ale jest to dobry początek.

Projekt z OBO zakłada dobudowę fragmentu ulicy Zagłoby do istniejącej drogi na odcinku ok. 50 metrów. Jak czytamy w opisie, jest to odcinek drogi publicznej, który w przyszłości będzie się łączył z ulicą planowaną drogą biegnącą od skrzyżowania ulic Kresowej i Wołodyjowskiego w kierunku ulicy Nowobałtyckiej.

— Zachęcamy też mieszkańców do dalszej aktywności i zgłaszania budowy pozostałego odcinka tej drogi do kolejnych edycji OBO lub do inicjatywy lokalnej. Na razie bowiem nie mamy odrębnych środków zarezerwowanych na ten cel w naszym budżecie — mówi przedstawicielka olsztyńskiego ratusza. **ŁUKASZ RAZOWSKI**

eprasa.pl da9190580a

W NASZYM REGIONIE UCHODŹCOM POMAGAJĄ TYSIĄCE LUDZI

Kolejny już dzień dajemy świadectwo dobra, które tkwi w każdym z nas. Gdybyśmy chcieli opisać wszystkie działania, jakie podejmują mieszkańcy naszego województwa by wesprzeć naszych braci, to potrzebowalibyśmy na to kilka wydań gazety. Więcej informacji znajdziecie państwo na gazetaolsztynska.pl.

Bartoszyce: karetka na front

W akcję pomocy dla Ukrainy włączył się cały powiat bartoszycki. Jego mieszkańcy pomagają uchodźcom, ale nie tylko. Stowarzyszenie „mali Wielcy ratownicy", przekazało swoją karetkę na pierwszą linię frontu.

— Karetka przejdzie przegląd na stacji diagnostycznej, by określić wszystkie potrzeby. Mamy do wymiany dwa akumulatory. Już teraz wiemy, że otrzymamy je z Działdowa. Poprawiany wszystkie rzeczy związane z bezpieczeństwem. Chcemy sprawdzić opony, różne układy. Część prac wykonamy własnym sumptem, ponieważ mamy w straży dwóch mechaników — informuje Bartek Chilmanowicz. Karetka ma być gotowa na środę i trafi na front na Ukrainę w okolice Kowla. Stowarzyszenie zbiera też leki, a szczególnie środki opatrunkowe.

BARTOSZYCE

W odpowiedzi na apel Komendanta Głównego nie wszyscy, którzy tam przebywają, chcą wjechać do Polski. Część z nich czuje się przy granicy bardziej bezpiecznie i liczą na to, że będą mogli wrócić do domów.

OLSZTYN

Olsztyn: Uczcili polskich bohaterów i zaapelowali o pomoc walczącej Ukrainie

Dzisiaj przypada Narodowy Dzień Pamięci „Żołnierzy Wyklętych". W Olsztynie jednym z elementów uszanowania pamięci naszych bohaterów było złożenie kwiatów pod pomnikiem AK, który mieści się na skwerze imienia generała Augusta Fieldorfa „Nila". Komendant główny AK został zamordowany 24 lutego 1953 po sfingowanym przez komunistów procesie.

— Uczciliśmy w Olsztynie Pamięć Naszych Bohaterów. Żołnierzy, którzy za Ojczyznę, Boga i Honor zostali zamordowani. Dzięki NIEZŁOMNYM możemy z dumą mówić o naszej historii i tożsamości narodowej. Cześć i Chwała Bohaterom! Dzisiaj Ukraina walczy o swoją Niepodległość! Polacy wiedzą, że bez Was, Ukraińcy, nie będzie wolnej Europy! Polski naród wie o tym najlepiej — napisał na FB Maciej Tobiszewski, jeden z uczestników uroczystości.

ORZYSZ

Olsztyn: hospicjum przyjmie pacjentów z Ukrainy

Dzięki ogromnemu zaangażowaniu wielu instytucji i organizacji po obu stronach granicy udało się rozpocząć ewakuację dzieci pozostających pod opieką ukraińskich hospicjów oraz ich rodzin. Nie jest to łatwe, bo wiele z nich wymaga specjalistycznego transportu medycznego, a karetki potrzebne są w innych miejscach.

— Przygotowaliśmy 6 miejsc w Hospicjum Stacjonarnym i kilkanaście miejsc w Hospicjum Domowym dla małych podopiecznych ukraińskich szpitali i hospicjów (jeśli będzie taka potrzeba, pod opiekę domową przyjmiemy też dorosłych). Tymi, których wojna dotyka najbardziej, zawsze są ci najsłabsi i najbardziej bezbronni. Wśród nich są bardzo chore dzieci, które toczyły swoją wielką walkę w hospicjach na terenie Ukrainy na długo przed

REKLAMA

przetarg

Wójt Gminy Purda

ogłasza ustny przetarg ograniczony na sprzedaż nieruchomości wchodzącej w skład zasobu gminnego Zgniłochy – działka nr ew. 206/2 o pow. 0,0200 ha, KW OL1O/00147068/9 – cena wywoławcza 7 321,00 zł.

Sprzedaż w trybie ustnego przetargu ograniczonego do wszystkich właścicieli nieruchomości przyległych do przedmiotowej działki, ozn. numerami ew. 205/2, 206/4, 207, 208/3. Przetarg odbędzie się 7 kwietnia 2022 roku o godzinie 10:00 w pokoju nr 11a w budynku Urzędu Gminy w Purdzie (woj. warmińsko-mazurskie), Purda 12A, 11-030 Purda.
Warunki wzięcia udziału w przetargu zostały szczegółowo opisane na stronach internetowych: www.purda.pl, www.bip.purda.pl. Bliższe informacje można uzyskać w Referacie Gospodarki Przestrzennej i Ochrony Środowiska Urzędu Gminy w Purdzie, w pokoju nr 11a lub pod nr. tel. 89 544 42 62.

19022otbr-b-M

przetarg

Wójt Gminy Purda

ogłasza ustny przetarg ograniczony na sprzedaż nieruchomości wchodzącej w skład zasobu gminnego Purdy – działka nr ew. 552 o pow. 0,0030 ha, KW OL1O/00148398/8 – cena wywoławcza 2 460,00 zł.

Sprzedaż w trybie ustnego przetargu ograniczonego do wszystkich właścicieli nieruchomości przyległych do przedmiotowej działki, ozn. numerami ew. 553, 551, 550. Przetarg odbędzie się 7 kwietnia 2022 roku o godzinie 12.00 w pokoju nr 11a w budynku Urzędu Gminy w Purdzie (woj. warmińsko-mazurskie), Purda 12A, 11-030 Purda.
Warunki wzięcia udziału w przetargu zostały szczegółowo opisane na stronach internetowych: www.purda.pl, www.bip.purda.pl. Bliższe informacje można uzyskać w Referacie Gospodarki Przestrzennej i Ochrony Środowiska Urzędu Gminy w Purdzie, w pokoju nr 11a lub pod nr. tel. 89 544 42 62.

19022otbr-a-M

eprasa.pl da9190580a

tym, nim rozpoczęła się wojna — mówi ks. Paweł Zięba, dyrektor Caritas Archidiecezji Warmińskiej.

— Pozostajemy w stałym kontakcie z osobami koordynującymi ich przyjazd. Ze względu na odległości, w pierwszej kolejności trafiają do hospicjów na południu kraju. Wiemy jednak, że potrzeby będą ogromne, dlatego nasz personel pozostaje w pełnej gotowości. Zrobimy wszystko, by pomóc, bo każde życie jest ważne, cenne i zasługuje na przeżycie w komforcie do samego końca — mówi kierownik Hospicjum, s. Luisa Świerczewska.

LIDZBARK WARMIŃSKI

OSTRÓDA

Orzysz: oświadczenie na stojąco

Wczoraj radni z Orzysz jednomyślnie zadecydowali o zerwaniu umowy partnerskiej z miejscowością Gusiew (Rosja, obwód kaliningradzki). Treści oświadczenia radni wysłuchali, stojąc:

— W związku z rozpoczęciem zbrojnej agresji przez wojska rosyjskie przeciwko niepodległej i suwerennej Ukrainie, Radni Rady Miejskiej w Orzyszu wyrażają solidarność z mieszkańcami Ukrainy. Solidaryzujemy się nie tylko z naszym miastem partnerskim Horoszów, ale z całym walczącym o zachowanie suwerenności Narodem Ukraińskim.

Wieloletnia współpraca z Ukrainą daje wymierne efekty i podkreśla, że Ukraina jest częścią demokratycznego świata zachodu. Obywatele Ukrainy mają pełne prawo do wolności, suwerenności i niepodległości.

Mają prawo dążyć do budowy państwa opartego o wartości europejskich wspólnot, ale nade wszystko mają prawo do bezpieczeństwa. Jesteśmy głęboko zaniepokojeni stanem bezpieczeństwa również w Europie, naruszenie granic Ukrainy stanowi o bezpieczeństwie całej Europy.

Nie godząc się z barbarzyńskim atakiem Rosji na obywateli Ukrainy, zrywamy współpracę partnerską z miastem Gusiew w Rosji (...).

Powiat ostródzki: wszyscy pomogli

Przez cały dzień do siedziby Komendy Powiatowej Państwowej Straży Pożarnej w Ostródzie strażacy z powiatu dostarczali sprzęt pożarniczy dla strażaków z Ukrainy. W sumie 33 jednostki OSP z gmin: Ostróda, Miłomłyn, Małdyty, Grunwald, Dąbrówno, Miłakowo, Łukta, Morąg i miasta Ostróda przekazały między innymi motopompy, węże pożarnicze, gaśnicze prądownice wodne, ubrania specjalne, buty strażackie, hełmy, rękawice i kominiarki ognioochronne oraz torby medyczne z wyposażeniem.

Załadowany po brzegi zgromadzonym sprzętem ciężarowy samochód kwatermistrzowski wyruszył z Ostródy do punktu koncentracji, z którego dalej sprzęt będzie przewieziony na Ukrainę.

— Jest to wyraz solidarności polskiej braci strażackiej ze strażakami na Ukrainie, którzy w obliczu tragicznej sytuacji w ich kraju nieprzerwanie ratują życie i mienie ludzkie — mówi st. bryg. Tomasz Ostrowski, Komendant Powiatowy PSP w Ostródzie.

Pisz: było zimno, a wy wytrwaliście

W odpowiedzi na apel Anny Maguolo, organizatorki zbiórki, plac Daszyńskiego w tym mieście zapełnił się darami. — Kochani Piszanie, Wasze wielkie serce, Wasza mobilizacja, Wasze wielkie dary, Wasza pomoc jest dla mnie ponad moje wyobrażenia. Dziękuję Wam za wspaniałą współpracę i tak czasochłonne sortowanie ubrań! Wiem... było zimno... a wy wytrwaliście... Wolontariusze, osoby pomagające, całe rodziny, uczniowie z liceum z panią nauczyciel, osoby, które zostawały i też służyły pomocą! W miłości i z wielkim zaangażowaniem, a też ze śmiechem w sercu i na duszy. Ale też łzy wzruszenia pań z Ukrainy, które brały udział w dzisiejszej akcji (...). Dziękuję Wam wszystkim, jesteście niezastąpieni, niech Bóg wam błogosławi! — to tylko fragment podziękowań, jakie przekazała na Facebooku Anna Maguolo.

PISZ

Sępopol: na początek 11 rodzin

Jak czytamy na stronie internetowej Urzędu Miejskiego, już dziś gmina jest w stanie przyjąć 11 ukraińskich rodzin. — Nie jest to liczba ostateczna, bo cały czas trwa organizacja kolejnych miejsc noclegowych dla ofiar wojny w Ukrainie — zapowiada burmistrz Irena Wołosiuk. — Budujące jest to, że nasi mieszkańcy sami się do nas zgłaszają i deklarują przyjęcie do swych domów ofiary wojny — dodaje.

REKLAMA

Wójt Gminy Purda

informuje, że w siedzibie Urzędu Gminy w Purdzie i na I piętrze w budynku nr 12A w Purdzie w dniach **od 1 marca 2022 r. do 22 marca 2022 r.** został wywieszony wykaz nieruchomości gruntowej oznaczonej numerem ewidencyjnym działki 45/6 w miejscowości Zgniłocha, gmina Purda, przeznaczonej do zbycia na rzecz dotychczasowego użytkownika wieczystego.
Wykaz znajduje się na stronach internetowych www.bip.purda.pl oraz www.purda.pl.
Bliższe informacje można uzyskać w Referacie Gospodarki Przestrzennej Urzędu Gminy w Purdzie, w budynku nr 12A w Purdzie lub pod nr. tel. 89 544 42 27.

19022otbr-c-M

komunikat

OBWIESZCZENIE

o przystąpieniu do sporządzenia miejscowego planu zagospodarowania przestrzennego fragmentu gminy Górowo Iławeckie obejmującego miejscowość Nowa Wieś Iławecka

Na podstawie art. 17 pkt 1 ustawy z dnia 27 marca 2003 r. o planowaniu i zagospodarowaniu przestrzennym (tekst jednolity Dz.U. z 2021 r. poz. 741 z późn.zm.) zawiadamiam o podjęciu przez Radę Gminy Górowo Iławeckie uchwały Nr XXIV/201/2020 Rady Gminy Górowo Iławeckie z dnia 29 września 2020 roku w sprawie: przystąpienia do opracowania miejscowego planu zagospodarowania przestrzennego fragmentu gminy Górowo Iławeckie obejmującego miejscowość Nowa Wieś Iławecka. Zasięg terenu przedstawiony jest w załączniku nr 1 do uchwały.

Zainteresowani mogą składać wnioski do wyżej wymienionej planu.

Wnioski należy składać na piśmie w Urzędzie Gminy Górowo Iławeckie, w terminie do dnia 31.03.2022 r. na adres ul. Kościuszki 17, 11-220 Górowo Iławeckie.

Wniosek powinien zawierać nazwisko, imię, nazwę i adres wnioskodawcy, przedmiot wniosku oraz oznaczenie nieruchomości, której dotyczy.

Wnioski można składać w formie pisemnej za pomocą środków komunikacji elektronicznej na adres sekretariat@uggorowo.pl.

Wnioski za pomocą środków komunikacji elektronicznej: opatrzone bezpiecznym podpisem elektronicznym weryfikowanym przy pomocy ważnego kwalifikowanego certyfikatu w rozumieniu ustawy z dnia 18 września 2001 r. o podpisie elektronicznym (Dz.U. z 2013 r. poz. 262) lub opatrzone podpisem potwierdzonym profilem zaufanym ePUAP w rozumieniu przepisów ustawy z dnia 17 lutego 2005 r. o informatyzacji działalności podmiotów realizujących zadania publiczne (Dz.U. z 2013 r. poz. 235) lub za pomocą elektronicznej skrzynki podawczej w rozumieniu przepisów ww. ustawy o podpisie elektronicznym.

Wójt Gminy
Bożena Olszewska-Świtaj

3522lwzb-A-G

eprasa.pl da9190580a

CZEKA NAS WIELE WYZWAŃ

Chcę, żeby ludzie byli dumni z miejsca, w którym żyją. Siłą napędową jest zaangażowanie mieszkańców miasta w realizację planów i pomysłów. Będę robił wszystko, aby ono nie gasło — mówi Krzysztof Mańkowski, burmistrz Szczytna.

JOANNA KARZYŃSKA
j.karzynska@gazetaolsztynska.pl

— Rok 2021. Jaki był dla Szczytna i z czego pan — jako burmistrz — jest najbardziej zadowolony?

— To był rok tak dla nas, jak i dla mieszkańców przeplatany, z momentami dobrymi i słabszymi. Mieliśmy na początku roku trzecią falę pandemii, więc i niepewność. Mieszkańcy zastanawiali się, jak to będzie się rozwijało, jak wpłynie na miejsca pracy, na funkcjonowanie przedsiębiorstw. My również martwiliśmy się o nasze jednostki, o działania inwestycyjne, które prowadzimy, jak to będzie wyglądało. Pod koniec roku - kolejna fala, tym niemniej myślę, że bardzo dużo udało się zrealizować. Co mnie cieszy? Myślę, że działalność urzędu w zakresie aktywnego poszukiwania funduszy zewnętrznych, bo te inwestycje wymagają takich działań.

— Najważniejsza inwestycja ubiegłego roku — szczycieński Zamek — rozsławiła miasto. Odwiedziło go ponad 110 tysięcy osób.

— Rewitalizacja Zamku Krzyżackiego w Szczytnie to największa inwestycja zrealizowana przez miasto do tej pory. Kosztowała ponad 15 mln zł. To miejsce jest teraz jednym z głównych punktów na mapie turystycznej Warmii i Mazur. Jest wiele zamków krzyżackich, ale ten nasz szczycieński jest najbardziej znany. Oczywiście za sprawą naszego noblisty Henryka Sienkiewicza i jego powieści „Krzyżacy". Część tej powieści to fikcja literacka, ale powielana przez lata pozwoliła uwierzyć, że to prawda. Żeby dojść do tego miejsca, musieliśmy przejść trudną i wyboistą drogę, ale dobrnęliśmy do finału. Była to bardzo innowacyjna modernizacja na wymiar ogólnopolski, a nawet europejski, bo nie da się przecież ruin zamkowych odbudować w sposób klasyczny, przy zachowaniu norm konserwatorskich. Zamek jest dostępny nieodpłatnie dla wszystkich odwiedzających przez cały rok. Odbywają się tam różne wydarzenia kulturalne, spotkania oraz wystawy sezonowe. Oficjalnie mogę już powiedzieć, że zostaliśmy nominowani do finału ogólnopolskiego konkursu „Modernizacja Roku 2021". To też przysporzy naszemu miastu prestiżu.

Fot. UM Szczytno

Krzysztof Mańkowski, burmistrz Szczytna

— Czas na kilka słów o planowanych inwestycjach.

— Cały czas z powodzeniem realizujemy nasze cele rozwojowe. Szczytno to miasto z przyszłością. W 2022 roku planujemy inwestycje na poziomie 20% wydatków. Planujemy przebudowę stadionu na ulicy Śląskiej, jej koszt to 15 mln złotych. Zostanie wyremontowanych osiem dróg w mieście, rozpocznie się budowa bloku mieszkalnego i zakupimy dwa kolejne autobusy elektryczne. Zamierzamy realizować wiele wydarzeń kulturalnych i sportowych. Jesteśmy w trakcie opracowywania i planowania 30. jubileuszowych Dni i Nocy Szczytna. Chcemy, by było to niezwykłe wydarzenie. Przygotowujemy projekty pod dalsze inwestycje. Zapewniam, że będzie się wiele działo. Oby tylko sytuacja związana z pandemią nam pozwoliła na realizację zamierzeń. Chcemy, by 2022 rok był rokiem kontynuacji rozpoczętych zamierzeń. Zapewni to szybszy rozwój miasta i lepszą jakość życia jej mieszkańców.

— Jak pan ocenia tegoroczny budżet i czy pandemia oraz sytuacja na Ukrainie będzie miała na to wpływ?

— Tak trudnej kadencji w historii samorządów chyba jeszcze nie było. Najpierw pandemia, teraz wojna na Ukrainie. Radzimy sobie jednak bardzo dobrze. Mimo tej niezwykle trudnej sytuacji idziemy naprzód.

— Mamy wielu mieszkańców odnoszących sukcesy na arenach sportowych, naukowych czy z zakresu kultury.

— Ja zawsze mówiłem, że o rozwoju miasta nie świadczą kilometry wylanego asfaltu i położonego polbruku, ale inwestycja w człowieka. W szeroko pojętą kulturę, turystykę, edukację, sport. Staram się zwiększać na to środki, inwestuję. Jestem dumny, że mamy tak wielu utalentowanych ludzi w naszym mieście.

— Czym jest dla pana sprawowana funkcja?

— Jestem zakochany w naszym mieście i jestem dumny, że mogę być burmistrzem tego miasta. Dla mnie pełnienie tej funkcji to ciężka i odpowiedzialna praca na rzecz naszej społeczności. Chcę doprowadzić do tego, żeby ludzie byli dumni z miejsca, w którym żyją, żeby nie mieli żadnych małomiasteczkowych kompleksów. Siłą napędową jest zaangażowanie się mieszkańców w realizację planów i pomysłów. W tej chwili jest ona ogromna i będę robił wszystko, aby nie gasła.

— Szczytno solidaryzuje się z Ukrainą. Ludzie chcą pomagać, organizują zbiórki, chcą przyjmować Ukraińców.

— Odzew jest niesamowity. Mieszkańcy Szczytna angażują się, przynoszą pomoc rzeczową, oferują mieszkania. Jestem dumny i szczęśliwy, że jestem burmistrzem miasta, którego mieszkańcy mają ogromne serca.

— Pozostaje już tylko życzyć i panu burmistrzowi i mieszkańcom, żeby wszystkie zamierzenia się udały.

— Ja również dziękuję. Najważniejszy jest teraz spokój dla nas i całego świata. Życzę nam wszystkim jak najszybszego zakończenia problemów covidowych i tych wojennych. Chciałbym wspólnego działania mieszkańców i tego, by byli dumni, że są mieszkańcami Szczytna.

WYCIĘLI DRZEWA, WYBUDUJĄ TUNEL

Przy torach na ul. Zientary-Malewskiej w Olsztynie wycięto dziesiątki drzew. Kolejarze przygotowują się do budowy tunelu, który połączy dworzec z Zatorzem.

Kolejarze rozpoczęli prace nad budową tunelu, który połączy dworzec Olsztyn Główny z Zatorzem. Teren przy ul. Zientary-Malewskiej jest oczyszczany. Wycięto kilkadziesiąt drzew i krzewy.

— Prace przygotowawcze poprzedzają budowę wejścia do tunelu, który połączy obie strony miasta. Dostęp na stację Olsztyn Główny od strony Zatorza zapewnią schody oraz winda. Zadaszenie schodów będzie przeszklone, aby umożliwić pasażerom widok na stację oraz zwiększyć poczucie bezpieczeństwa. Rozwiązanie to pozwoli także doświetlić tunel naturalnym światłem. Nad wejściem do przejścia zostanie zamontowana tablica informacyjna oraz zegar — tłumaczy Martyn Janduła z zespołu prasowego PKP Polskie Linie Kolejowe. — W ramach inwestycji wykonawca przeprowadzi nasadzenia nowych drzew i krzewów.

Fot. Zbigniew Woźniak

Trwa porządkowanie skarpy przy torach na ul. Zientary-Malewskiej w Olsztynie

Przypomnijmy, że budowa tunelu jest częścią modernizacji stacji Olsztyn Główny wartą prawie 400 mln zł. W planach jest przebudowa peronów, torów i wydłużenie przejścia podziemnego o długości 140 metrów. Tunel będzie o 100 metrów dłuższy niż obecne.

Fot. plk-sa.pl

Wizualizacja tunelu

Wszystkie cztery perony zostaną podwyższone i poszerzone, co umożliwi wygodny dostęp do pociągów. Zamontowane zostaną nowe ławki i tablice informacyjne. Informacje o rozkładzie jazdy będą prezentowane na wyświetlaczach w infokioskach oraz przez nowe nagłośnienie. Dobrą orientację na stacji dla osób niewidzących lub słabowidzących zapewnią ścieżki naprowadzające oraz oznaczenia w języku Braille'a. Antypoślizgowa nawierzchnia i funkcjonalne oświetlenie zapewnią bezpieczne poruszanie się po peronach także po zmroku. Zabytkowe wiaty zostaną poddane renowacji. PLK chce, aby zostały zachowane ich historyczne walory.

Czeka nas też wymiana ok. 30 km torów, 116 rozjazdów, sieci trakcyjnej i urządzeń sterowania ruchem kolejowym, co zwiększy możliwości sprawnego prowadzenia ruchu na stacji. Docelowo o bezpieczeństwo w ruchu kolejowym zadba Lokalne Centrum Sterowania w Olsztynie. Inwestycja zwiększy także gospodarczą atrakcyjność regionu.

Zakończenie inwestycji planowane jest w 2024 roku.

ADA ROMANOWSKA

eprasa.pl da9190580a

BEZgorset

KATARZYNA JANKÓW-MAZURKIEWICZ
k.jankow@naszolsztyniak.pl

OLSZTYN TO MOJE MIASTO, MÓJ DOM

KATARZYNA KORZEB JEST UTYTUŁOWANĄ OLSZTYŃSKĄ TANCERKĄ, KTÓRA DZIŚ PRZEKAZUJE SWOJĄ WIEDZĘ INNYM. ZACHĘCA, BY TAŃCZYĆ W KAŻDYM WIEKU. TANIEC WYDOBYWA Z NAS OGROMNĄ ENERGIĘ, NIEZALEŻNIE OD NASZEJ KONDYCJI I ROKU URODZENIA.

Fot. arch. prywatne

— Wyjazd na zawody do Miami to wyróżnienie, o którym marzy wielu tancerzy. Pani została doceniona i wzięła udział w mistrzostwach świata. Nie przemknęło pani wtedy przez myśl, żeby zostać w Stanach Zjednoczonych?

— Myślałam o tym, żeby wyjechać do Stanów Zjednoczonych. Jednak bardziej dotyczyło to wówczas Chicago, gdzie szkołę tańca ma nasz trener. Zostaliśmy jednak w kraju, bo podjęliśmy decyzję, by nasze życie układać tutaj, w Polsce i w Olsztynie założyć rodzinę.

— Jak dziś wspomina pani ten wyjazd?

— To było olbrzymie wyróżnienie. By uzyskać taką nominację i możliwość uczestnictwa w mistrzostwach świata, trzeba było zostać mistrzami Polski. My wytańczyliśmy je w kategorii show w stylu standardowym wśród par zawodowych. I udało nam się być wytypowanym na mistrzostwa świata. Wtedy nieoceniona okazała się pomoc trenerów, który tworzyli w Olsztynie Klub Taneczny „Miraż" — Elżbiety i Krzysztofa Kasperowiczów. To właśnie ich szkoła tańca z Chicago zorganizowała zbiórkę finansową, byśmy mogli polecieć na mistrzostwa do Stanów Zjednoczonych. Na początku trochę czasu spędziliśmy w Chicago, gdzie zwiedziliśmy miasto, ale też występowaliśmy w szkole tańca państwa Kasperowiczów. Później z Chicago polecieliśmy do Miami, gdzie wciąż mogliśmy liczyć na ogromne wsparcie trenerów. To była nasza przygoda ze Stanami Zjednoczonymi, w 2000 roku, kiedy takie wyjazdy wcale nie były jeszcze takie proste. Dziś zdecydowanie łatwiej jest tam polecieć.

— Wtedy też zupełnie inaczej wyglądało środowisko taneczne, a o Olsztynie mówiło się jako o stolicy tańca.

— W Olsztynie trenowało wówczas wiele późniejszych sław związanych z tańcem towarzyskim. Właśnie tutaj osiągali sukcesy. To było główne centrum taneczne w Polsce. To były bardzo dobre czasy dla tańca w Olsztynie.

— Pani sama zaczynała karierę taneczną jako nastolatka. Dziś trenują już kilkuletnie dzieci.

— To bardzo się zmienia. Był czas, kiedy zaczynały tańczyć dzieci, jeszcze w przedszkolu. W tej chwili zaczyna tańczyć również młodzież, czemu bardzo kibicuję. To dobry trend, bo przecież nie każdy musi zostać mistrzem tańca towarzyskiego, a sam taniec bardzo dużo wnosi do życia. Sprzyja wszechstronnemu rozwojowi. Byłoby wspaniale, gdyby w Olsztynie odbudować w dzieciach i młodzieży potrzebę uprawiania tej dyscypliny.

— Właśnie, bo coraz więcej amatorów decyduje się na to, by taniec był obecny w ich życiu. O tym przekonują się też seniorzy, z którymi prowadzi pani zajęcia.

— Na początku uczyłam tańca dzieci i młodzież, później zaczęły się zajęcia z dorosłymi. Rzeczywiście widać, że seniorzy są bardzo aktywni i bardzo chętnie uczestniczą w zajęciach. Generalnie w przypadku zajęć dla seniorów ma to być aktywność, która pozwoli na ogólny rozwój psychoruchowy, ale wszystko opiera się na podstawach tańca towarzyskiego.

— Teraz ma pani spojrzenie na taniec z drugiej strony, trenerskiej. Co się zmieniło?

— Bardzo lubię swoją pracę. Oczywiście, mówię, że idę do pracy, ale to bardziej moja pasja niż zobowiązanie zawodowe. Uwielbiam kontakt z ludźmi, interakcje międzyludzkie. Znakomicie odnajduję się w tej nowej sytuacji, choć rzeczywiście jest zupełnie inna od czasów, kiedy byłam tancerką nastawioną na odnoszenie sukcesów, doskonalenie umiejętności i osiąganie coraz lepszych wyników w zawodach. Wtedy życie było podporządkowane rytmowi treningów, wyjazdów, szkoleń. Teraz zupełnie to się zmieniło, ale z ogromną radością przekazuję swoją wiedzę o tańcu innym i zarażam pozytywną energią, którą daje aktywność fizyczna. Przekonuję, że taniec rozwija nie tylko ciało, ale też umysł. Taniec jest niezwykle pomocny w przypadku osób dorosłych, u których pojawiają się problemy związane z wiekiem. Jest nieoceniony w walce ze stresem, pomaga w wychodzeniu ze stanów depresyjnych. Uwielbiam obserwować, jak ludzie zmieniają się w trakcie zajęć. Mają nie tylko o wiele lepszą kondycję, ale na ich twarzach dużo częściej pojawia się też uśmiech.

— Tańczyć można zacząć w każdym wieku?

— Jak najbardziej. Oczywiście, jeśli mówimy o wychowaniu mistrzów, to tak jak w każdym sporcie, wymaga to treningów od wieku dziecięcego, żeby rozwijać się w danej dyscyplinie sportu. Jeśli jednak mówimy o tańcu rekreacyjnym, to każdy wiek jest dobry na początek. Od 2000 roku w naszym klubie prowadzę zajęcia dla dorosłych. Pomysł na ich prowadzenie przywiozłam właśnie ze Stanów Zjednoczonych. Wiele lat temu taka forma nie była u nas jeszcze popularna, a my zaczęliśmy prowadzić kursy tańca dla dorosłych w KTS „Power Dance", który mieści się w klubie „Agora" w Olsztynie. Z roku na rok zainteresowanie rośnie. W tej chwili mamy kilka grup. Ich uczestnicy doceniają nasze zajęcia i to, że raz w tygodniu mogą przyjść, spędzić czas w dobrym towarzystwie, poruszać się i nauczyć się walca, tanga, samby i wielu innych tańców.

— Jak dobrze policzyłam, z klubem „Agora" jest pani związana niemal 30 lat.

— Tak. Pracuję już w tym miejscu 29 lat. Zaczynałam pracę jako instruktor kulturalno-oświatowy, obecnie nasze stowarzyszenie we współpracy ze Spółdzielnią Mieszkaniową „Pojezierze" prowadzi klub „Agora".

— Ma pani na koncie wiele sukcesów tanecznych, które wymagały wielogodzinnych treningów i wyrzeczeń. Czego nauczył panią taniec?

— Mówiąc jednym słowem — życia. Na wyniki pracuje się latami, ale kiedy w końcu zdobywa się mistrzostwo, sukces bardzo smakuje. Trzeba też nauczyć się, jak radzić sobie z porażkami. Pogodzić z myślą, że nie zawsze wszystko wychodzi. To jednocześnie uczy, że nie można się poddawać, a trzeba wyznaczać kolejne cele i konsekwentnie je realizować. Uważam, że wszystko to, co spotkało mnie w czasie, w którym trenowałam taniec, było bardzo dobre i jednocześnie ukształtowało mnie jako człowieka. Dojrzałość z kolei sprawia, że na niektóre rzeczy potrafię spojrzeć z dystansem i ocenić, co jest bardziej, a co mniej istotne i docenić, że najważniejszy w życiu jest spokój i równowaga.

— Pani mimo międzynarodowych sukcesów pozostała w Olsztynie. Dziś podjęłaby pani inną decyzję?

— Nie, na pewno nie. Moja dusza jest związana z Olsztynem. Bardzo lubię to miasto, w którym można żyć bez współczesnego pędu. Jednocześnie bardzo lubię podróżować i poznawać nowe miejsca. Jednak zawsze wracam do Olsztyna, bo to moje miasto, mój dom.

Katarzyna Korzeb
- tancerka (m. in. Klub Taneczny „Miraż", Klub Tańca Towarzyskiego „Power Dance" Olsztyn) – klasa taneczna S, trenerka, sędzia Federacji Tańca Sportowego. Od 29 lat uczy tańca dzieci, młodzież oraz dorosłych w Klubie Tańca Sportowego „Power Dance" w Klubie „Agora – SM Pojezierze" w Olsztynie. Mistrzyni Polski Zawodowych Par Tanecznych w kategorii Show, reprezentantka kraju na mistrzostwach świata w Wiedniu i Miami. Z wykształcenia socjolog, z zawodu menadżerka Klubu „Agora" i prezeska stowarzyszenia „Power Dance".

eprasa.pl da9190580a

KAMILA KORNACKA
k.kornacka@dziennikelblaski.pl

NIEKTÓRZY TRAKTUJĄ BLIZNY JAK TATUAŻE

AGNIESZKA DOBRZE WIE, CZYM JEST AUTOAGRESJA. SAMA JAKO NASTOLATKA CIĘŁA SIĘ OSTRZEM WYCIĄGNIĘTYM Z JEDNORAZOWEJ MASZYNKI DO GOLENIA. KIEDY JEJ CÓRKA ZAMKNĘŁA SIĘ W SOBIE, A W ŁAZIENCE SPĘDZAŁA DŁUGIE WIECZORY, MATKA POCZUŁA NIEPOKÓJ. NIESTETY NIE WSZYSCY RODZICE SĄ TAK CZUJNI.

fot. pexels

Form autoagresji jest wiele, samookaleczanie jest tylko jedną z nich. Jedni wyrywają sobie włosy i rozdrapują rany, inni połykają ostre przedmioty, kolejni prowokują wymioty, albo się głodzą. Niektórzy upijają się do nieprzytomności, biorą silne leki i narkotyki i na wiele innych sposobów świadomie narażają swoje zdrowie.

Mojej rozmówczyni w uciszeniu smutków najlepiej pomagały kolejne ciosy, które zadawała sama sobie małym ostrzem wyciągniętym przy pomocy pilniczka do paznokci z jednorazowej maszynki do golenia. Ale to było dawno temu — rodzice nic nie zauważyli, a mijające lata same z siebie wybiły Agnieszce z głowy myśli dotyczące samookaleczania, teraz na jej przedramionach jest tylko kilka ledwo widocznych śladów, o które nikt już nawet nie pyta.

Temat został zapomniany, ale niedawno powrócił. Agnieszkę zaniepokoiło zachowanie jej czternastoletniej córki.

— Widziałam w niej odbicie siebie sprzed lat — stała się przygaszona, w ogóle już nie opowiadała, co u niej słychać, zamykała się w łazience prawie każdego wieczoru i nie wychodziła przez co najmniej pół godziny, a gdy już wyszła, znikała za drzwiami swojego pokoju. Chodziłam do niej, próbowałam rozmawiać, czegoś się dowiedzieć — obserwowałam. Jest zima, więc ostatnio widywałam ją tylko w swetrach na długi rękaw, nie miałam nawet jak sprawdzić, czy nie ma na ciele jakichś śladów. Nie chciałam pytać wprost, by jej nie spłoszyć — opowiada mi Agnieszka.

— Zaczęłam kombinować, myśleć o jakimś sposobie, który potwierdziłby moje obawy. Kiedy chciałam zabrać ją basen, wymigiwała się brakiem czasu i ochoty. Zaproponowałam jej nawet badania krwi — tłumaczyłam, że po prostu profilaktycznie chcę sprawdzić, czy wszystko jest w porządku. Zareagowała nerwowo, rzucała dziwne wymówki. A ja nie mogłam dłużej ignorować intuicji, która podpowiadała mi najgorsze — że moja 14-letnia córka, która jeszcze niedawno była małą dziewczynką zakochaną w każdym swoim pluszaku, dziś mierzy się z poważnym problemem — relacjonuje zmartwiona matka.

Agnieszce udało się w porę dostrzec sygnały, które świadczyły o tym, że dorastająca pod jej dachem nastolatka, może się okaleczać. Pomocne okazało się to, czego sama doświadczyła przed laty. Ale nie każdy rodzic taką wiedzę posiada, co nie zwalnia ich z tego, by czujnie przyglądali się swoim dzieciom.

BÓL, KTÓRY SPRAWIA PRZYJEMNOŚĆ

1 marca przypadał Światowy Dzień Świadomości Autoagresji i Dzień Wiedzy o Samookaleczeniach, to dobra okazja do tego, by przypomnieć rodzicom o ogromnej odpowiedzialności, jaka na nich spoczywa, a tym, którzy nigdy nie słyszeli o problemie, przekazać najistotniejsze informacje na jego temat.

O zachowaniach autoagresywnych opowiedział mi Tomasz Kozieja z Pracowni Psychologii Holistycznej w Elblągu — psycholog, który od lat opiekuje się dziećmi, młodzieżą i dorosłymi cierpiącymi na szerokie spektrum zaburzeń.

— Czy często spotyka się pan z osobami, które na własnej skórze doświadczają autoagresji?

— Tak — na własnej skórze to bardzo trafne sformułowanie — coraz częściej trafiają do nas osoby młode, często nastoletnie, które już mają za sobą epizody związane z samookaleczaniem.

Przyczyną robienia sobie krzywdy jest przede wszystkim samotność. Rodzicom, gdy patrzą na swoje dzieci, wydaje się często, że problem samotności ich pociech nie dotyczy. Nic bardziej mylnego — samotnym można być nawet, gdy otacza nas rodzina i bliscy. Samotności w relacji nie widać gołym okiem, stąd odważnie uznaję ją za tę gorszą formę. Rodzice popełniają liczne błędy wychowawcze, nie wiedząc o tym.

Nikt nie uczy nas, jak być rodzicem. Żeby jeździć samochodem, musimy odbyć konkretną ilość lekcji, aby dopuszczono nas do egzaminu. By zostać lekarzem, musimy poświęcić jakieś dziesięć lat swojego życia na naukę. Rodzicem można za to zostać właściwie z dnia na dzień — bez żadnego przyuczenia. A ja uważam, że jest to najważniejsza rola w naszym życiu.

Niestety na podstawie własnego doświadczenia przyznam, że dzieci często sięgają po rozwiązania autoagresywne, ponieważ coraz bliżej jest im do dorosłości, której obserwując od wielu lat, nienawidzą. Nie chcą być jak rodzice — nie chcą być dorośli, ponieważ nie są w stanie wyobrazić sobie siebie w przyszłości pełnej pracy i braku pewności, stałości i czasu.

Poza tym samookaleczanie sprawia im przyjemność. Dla każdego, kto tego nie robi, zabrzmi to jak abstrakcja, ale sam fakt kilkusekundowego odwrócenia uwagi od bólu psychicznego, wprowadza w stan przyjemności. Autoagresja uzależnia, podobnie jak mocne leki uśmierzające ból.

Kolejnym z czynników wywołujących takie zachowania, jest chęć ukarania samego siebie. Są osoby, które traktują swoje blizny jak tatuaże — szczycą się nimi — obserwując je, pamiętają o chwilach obniżonego nastroju, ruminują sytuacje z przeszłości, napędzając machinę zachowań suicydalnych.

— Samookaleczanie nie jest jedyną formą autoagresji.

— Ale stanowi najbardziej popularną formą zachowań autoagresywnych, które coraz częściej spotykane są przeważnie wśród młodych ludzi, nieradzących sobie z trudnościami życia codziennego.

Według definicji terminem autoagresja określa się zachowania zagrażające życiu lub zdrowiu skierowane przeciwko samemu sobie. Abstrahując od samookaleczeń, do grupy zachowań autoagresywnych można zaliczyć również różnego rodzaju uzależnienia, upijanie się do nieprzytomności, sięganie po dopalacze i inne zachowania ryzykowne.

eprasa.pl da9190580a

Są osoby, które pozbywają się negatywnej energii na zewnątrz krzykiem, agresją, czasem sportem — i to jest stosunkowo łatwy warsztat pracy w porównaniu z osobami, które kierują tę samą energię do wewnątrz. Tu pojawia się problem, ponieważ trudno jest o umiejętności regulowania emocji, których nie ubywa. Eskalacja doprowadza do chwil, w których przestaje nam zależeć na samych sobie i innych dookoła nas. Celem jest przestać myśleć.

Mózg człowieka jest w stanie odczuwać tylko jeden ból w danej chwili, a ten psychiczny jest znacznie bardziej dokuczliwy. Wybór więc jest prosty.

— Jak pozbyć się takich zachowań — czy to w ogóle możliwe?

— Źródłem zachowań autoagresywnych jest bezsilność, której nie widać na co dzień. Dokładnie z tego powodu, zanim przystąpimy do współpracy z osobą, która do nas trafia, wykonujemy niezbędne testy psychologiczne takie jak CDI-2, mierzący objawy depresyjne u dzieci i młodzieży, STAIC — wskazujący na ilość przeżywanego lęku oraz mapę mózgu metodą EEG. Wyniki tych testów nie są oczywiście wyznacznikiem do dalszej pracy, ale są świetnym drogowskazem.

Bezsilność nie jest nieuleczalna, nie umiera się z tego powodu, ale chronicznie przeżywana, daje początek wielu jednostkom chorobowym. Drugim czynnikiem, mającym wpływ na zachowania autoagresywne, jest wspomniana już samotność.

Wraz z Towarzystwem Przyjaciół Dzieci w Elblągu w przeciągu ostatnich dwóch lat przeprowadziliśmy wiele szkoleń dotyczących samotności i jej reperkusji. Jeśli chodzi o terapię, to mówiąc uczciwie, każda będzie dobra. Każda, dzięki której młody człowiek zbuduje silną relację z terapeutą — taką, na której będzie mógł się oprzeć i dzięki której będzie mógł się wygadać.

Proces zmiany jest jak dryfująca wyspa lodu, aby było widać fragment wystający ponad powierzchnię wody, trzeba zbudować fundament i to niestety zajmuje sporo czasu. Samo rozwiązanie problemu nie jest trudne, znacznie bardziej wymagające jest wypełnienie pozostawionej po przepracowanej trudności przestrzeni psychicznej nową treścią, zgodną z wolą osoby zaangażowanej — wzbudzić ciekawość siebie i wolę życia w osobie samookalaczającej się jest wyzwaniem dla wielu terapeutów. Nie jest to jednak niemożliwe. Bardzo ważna jest bezpośrednia współpraca z lekarzem psychiatrą, który wdroży leki wyrównujące nastrój.

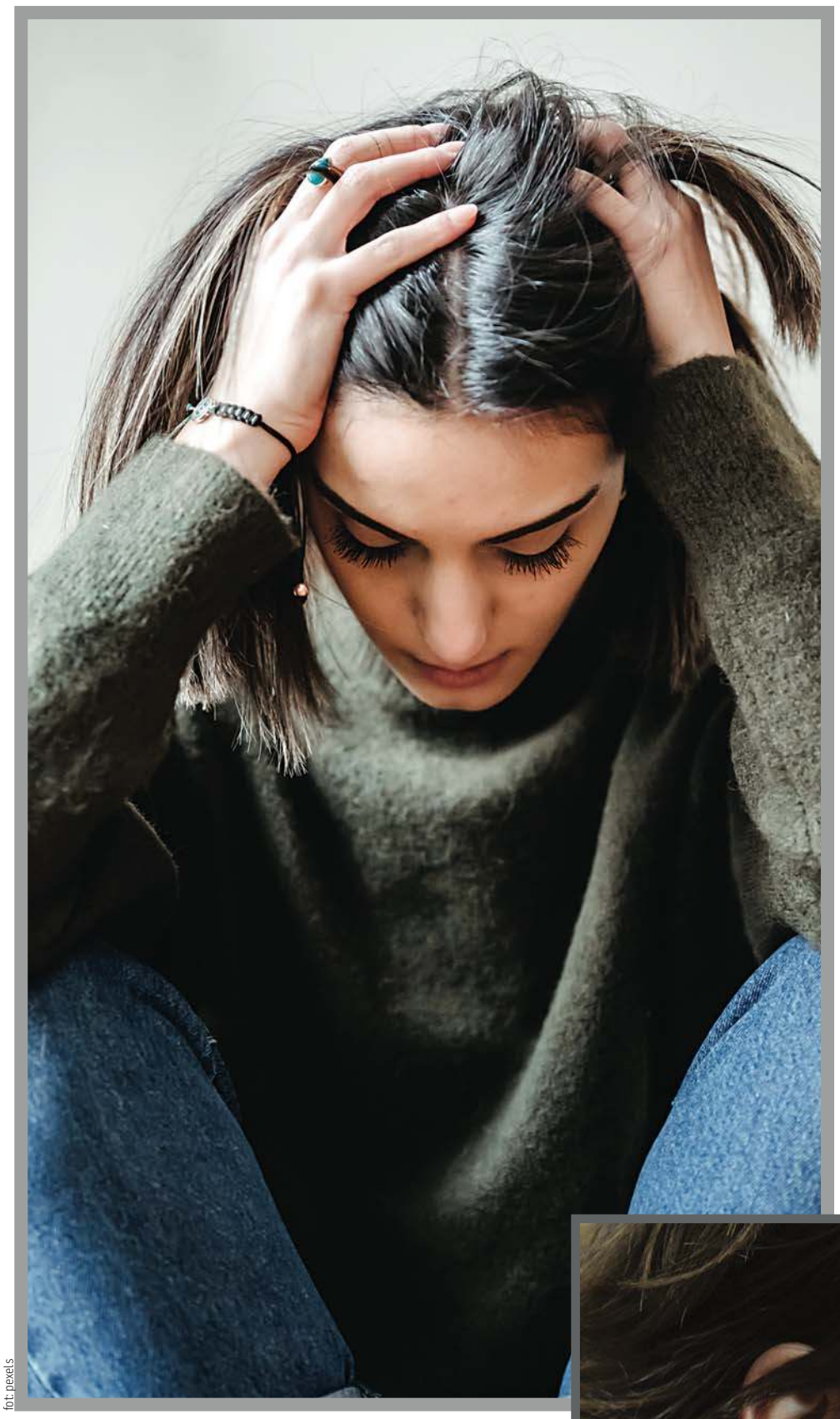

fot: pexels

— Co w pierwszej kolejności powinien zrobić rodzic, który zauważył, że jego dziecko przejawia zachowania autoagresywne?

— Po pierwsze trzeba zadać sobie pytanie, czy w ogóle zauważy. Coraz rzadziej młodzi ludzie okaleczają się na przedramionach czy nadgarstkach, częściej na udach lub brzuchu, a tam bardzo trudno jest cokolwiek zauważyć.

Pierwsze sygnały płyną z zachowania dziecka — kiedy nie chce pójść tam, gdzie trzeba się rozebrać — badania kontrolne, basen, plaża, lub zaczyna zamykać się w łazience i spędza w niej dużo czasu, kiedy z apteczki domowej znikają bandaże, gazy itp.

Znaczna większość rodziców nie zdaje sobie sprawy, że problem rzeczywiście dotyczy ich dzieci i że dochodzi do tego pod ich dachem. Ale, odpowiadając na pytanie, kiedy już zauważymy niepokojące objawy, trzeba natychmiast umówić się z psychologiem, najlepiej współpracującym z psychiatrą. Konfrontując dziecko samodzielnie, możemy bardziej zaszkodzić niż pomóc.

W sytuacji, w której chodzi o nasze własne dziecko, w grę wchodzą emocje — często wywołane wspomnianą bezradnością. Psycholog, stojąc z boku, jednak we współpracy z dzieckiem, jest w stanie przewartościować sposób, w jaki dziecko dostrzega siebie, wskazać różnice, które warunkują zmianę percepcji otaczającej nas rzeczywistości.

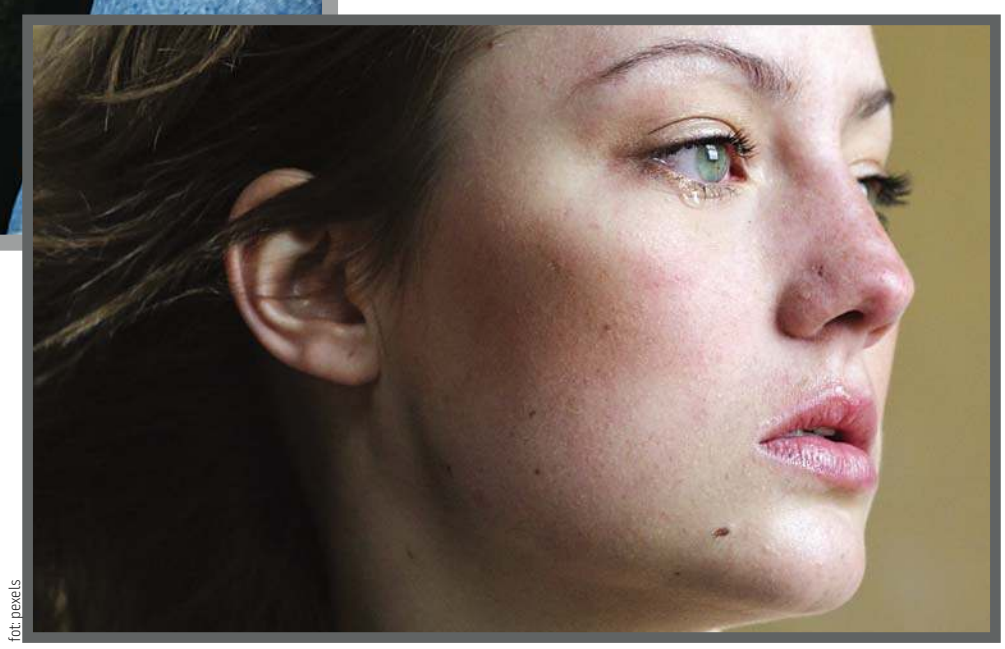

fot: pexels

Bardzo ważne jest — a wzasadzie najważniejsze — aby nie zamykać się na pracę indywidualną, tak zwane sesje. Każde dziecko potrzebuje innych dzieci, dlatego, pracując z dzieckiem, najlepiej jest w odpowiednim momencie wdrożyć pracę grupową. Problemy zaczynają się w grupach i to w nich powinny zostać przepracowywane.

Obrazując — rzadko kiedy młody człowiek robi sobie krzywdę, ponieważ pokłócił się z jedną osobą — z reguły dochodzi do sytuacji, w której dziecko czuje się już nielubiane, nieakceptowane, wyśmiewane przez grupę. Stąd, aby zmiana była możliwa, grupa musi zaistnieć i wziąć czynny udział w przewartościowaniu niezdrowych przekonań. Pomoc indywidualna jest miarodajna, jednak wymaga znacznie więcej pracy ze strony zarówno terapeuty, jak i dziecka.

Tomasz Kozieja — psycholog, który od lat opiekuje się dziećmi, młodzieżą i dorosłymi, cierpiącymi na szerokie spektrum zaburzeń, przez ADHD po ciężkie przypadki schizofrenii. Ukończył 15 certyfikacji w obrębie zdrowia psychicznego, najważniejsze z nich to The Care Certificate, Child Sexual Exploitation, Team Teach, Health and Safety, Food and Hygiene, COSHH, Self-Harm & Suicide, Eating Disorders, Cybernet Safety, Autism & ADHD Awareness, Drugs Awareness, Administration of Medication, Manager Anger and Challenging Behaviour, Learning Difficulties. Doświadczenie zdobywał, pracując w licznych ośrodkach opiekuńczo-wychowawczych na terenie całej Wielkiej Brytanii. Wspierał psychologicznie i społecznie młodzież migrantów i uchodźców z takich krajów jak Pakistan, Azerbejdżan, Albania czy Libia. Wkrótce wrócił do Polski kontynuować naukę. Jest częścią zespołu Młodzieżowego Ośrodka ds. Leczenia Uzależnień Karan w Elblągu. W 2021 rozpoczął pracę nad pracą doktorską na Uniwersytecie Gdańskim. Obszarem prowadzonych przez niego badań jest trauma oraz wzmocnienie posttraumatyczne.

eprasa.pl da9190580a

TATA TEŻ MA SWOJE PRAWA

WIZJA WSPÓLNEGO, SZCZĘŚLIWEGO ŻYCIA NIERZADKO ZDERZA SIĘ Z RZECZYWISTOŚCIĄ, KTÓRA W PROSTEJ LINII PROWADZI DO ROZSTANIA. W PEWNYM MOMENCIE WYDAJE SIĘ ONO BYĆ JEDYNYM ROZSĄDNYM ROZWIĄZANIEM, UMOŻLIWIAJĄCYM SPOKOJNE ŻYCIE KAŻDEGO Z OSOBNA.

Magdalena Kowalska rozmawia z prawnikiem, Mileną Sawczuk-Kołpacką.

Fot. pixabay

Magdalena Kowalska: — Wyobraźmy sobie sytuację rozwodową, w której sąd nie orzeka o winie żadnej ze stron. Komu w takim przypadku przysługuje główna opieka?

Milena Sawczuk-Kołpacka: — Władza rodzicielska, czyli zespół praw i obowiązków dotyczących relacji między rodzicami i dziećmi, co do zasady przysługuje obojgu rodzicom i regulowana jest przepisami Kodeksu rodzinnego i opiekuńczego. Ingerencja sądu w tę sferę najczęściej ma miejsce właśnie w przypadku orzeczenia rozwodu pomiędzy małżonkami, albowiem w takim wyroku regulowane są wszelkie kwestie związane z małoletnimi dziećmi, tj. właśnie władza rodzicielska, miejsce pobytu małoletnich, alimenty, czy kontakty z drugim rodzicem. I teraz, jeśli rodzice są w stanie porozumieć się co do wspólnego wykonywania władzy rodzicielskiej nad wspólnym małoletnim dzieckiem, czyli ich wzajemny stosunek, jak i dotychczasowy stosunek do dzieci, zapewniają szanse zgodnego podejmowania decyzji, przede wszystkim w sposób odpowiadający dobru dziecka, to wówczas sąd w wyroku orzekającym rozwód może powierzyć wykonywanie władzy rodzicielskiej obojgu małżonkom – rodzicom dziecka.

W przeciwnym razie, jeśli podejmowanie wspólnych decyzji dotyczących dziecka, np. co do wyboru placówki oświatowej, do której ma uczęszczać pociecha, sposobu leczenia czy wyjazdów zagranicznych, jest z jakichkolwiek przyczyn niemożliwe, sąd zmuszony jest ingerować w tę sferę i ograniczyć jednemu z rodziców władzę rodzicielską. W zależności od katalogu uprawnień, które sąd wskaże w wyroku rozwodowym, rodzic będzie miał prawo do współdecydowania w istotnych sprawach dotyczących dziecka, np. w zakresie leczenia lub edukacji i w takim kształcie zachowuje swój udział we władzy rodzicielskiej.

Wspomnę, że co do zasady już sam fakt życia rodziców dziecka w rozłączeniu stanowi przesłankę do ograniczenia drugiemu z rodziców władzy rodzicielskiej, zazwyczaj temu, u którego dziecko na co dzień nie zamieszkuje. Pamiętać należy również, że sam fakt ograniczenia, a nawet pozbawienia władzy rodzicielskiej jednego z rodziców, absolutnie nie determinuje i nie odbiera prawa rodzica do kontaktów z dzieckiem, oczywiście pod warunkiem, że dobro dziecka nie będzie w żaden sposób zagrożone.

— A jak to jest w przypadku, gdy para nie ma ślubu?

— Na wykonywanie władzy rodzicielskiej nie ma żadnego wpływu fakt, czy rodzice są małżeństwem, czy pozostają w związku nieformalnym. Sytuacji małoletnich dzieci, które pochodzą ze związku konkubenckiego, bo tak właśnie określa się nieformalny związek dwóch osób, jest analogiczna jak w przypadku dzieci pochodzących ze związku małżeńskiego. Jedyna różnica polega na tym, że wszelkie kwestie dotyczące małoletnich dzieci, tj. miejsca zamieszkania, ograniczenia władzy rodzicielskiej, czy alimentów rozpatruje sąd opiekuńczy właściwy ze względu na miejsce zamieszkania dziecka, a nie sąd rozwodowy, jak ma to miejsce kiedy rodzice pozostawali w związku małżeńskim.

— Czy matka ma prawo odmówić kontaktu z dziećmi bez podania wyraźnej przyczyny?

— Generalnie nie ma takiego prawa dopóty, dopóki drugi z rodziców nie wpływa destrukcyjnie bądź demoralizująco na rozwój dziecka, zagrażając tym samym jego dobru. Każdy z rodziców ma prawo do osobistego kontaktu z dzieckiem i drugi nie powinien bez wyraźnej przyczyny prawa tego w żaden sposób ograniczać czy wręcz uniemożliwiać, tym bardziej bez stosownego orzeczenia sądowego w tym zakresie. Niestety kobiety często po rozstaniu utrudniają ojcom uczestnictwo w życiu dziecka, nie wydając dziecka na kontakty, które są niejednokrotnie uregulowane sądownie, wynajdując co rusz to inne wymówki. Jest to swoistą niesprawiedliwością, bardzo krzywdzącą mężczyzn, którzy mimo rozstania z matką dziecka chcą czynnie uczestniczyć w życiu syna czy córki. Uważam, że nie powinno się osobistych spraw i rozgrywek pomiędzy byłymi partnerami załatwiać kosztem dziecka, co ma miejsce coraz częściej. Nie można karać mężczyzny, a tak dzieje się najczęściej, poprzez separowanie go od pociechy, uniemożliwiając kontakt, czy realny wpływ na jego rozwój i wychowanie. Spójrzmy też z drugiej strony: jak wytłumaczyć kilkuletniemu dziecku, w którego życiu ojciec dotychczas odgrywał kluczową rolę, bawił się, grał w piłkę, zabierał na basen, że nagle tego tatusia nie ma? I to nie dlatego, że tatuś nie chce być dalej obecny, ale dlatego, że mamusia mu to skutecznie uniemożliwia. Dobro dziecka zawsze powinno być najważniejsze, ponad wszystko.

— Co w takim razie zrobić, gdy matka regularnie odmawia kontaktu i spotkań z dzieckiem, stosując między innymi wymówki, nie zawsze pokrywające się z prawdą, np. że dziecko jest chore lub że planuje z nim wyjazd?

— Okres pandemii sprzyjał tego typu działaniom. Do kancelarii zgłaszali się panowie i wskazywali, że byłe partnerki/żony zabraniają im spotykać się z dzieckiem pod przykrywką pandemii, same zaś uczęszczają z małoletnimi do galerii handlowej czy spotykają się ze znajomymi. Było to dla nich, w zasadzie dla mnie również, zupełnie niezrozumiałe. I tu realnej pomocy szukać możemy na drodze sądowej. Jeżeli matka odmawia lub utrudnia ojcu możliwość realizowania kontaktu z dzieckiem, a dotychczas kontakty te nie były w żaden sposób prawnie regulowane, należy wystąpić do sądu opiekuńczego z wnioskiem o ustalenie sposobu kontaktowania się rodzica z dzieckiem. W orzeczeniu, niejednokrotnie bardzo szczegółowo określa się dni oraz godziny, w których to rodzic ma prawo do osobistego spotkania z dzieckiem, zabrania go poza stałe miejsce zamieszkania, nie tylko w dni powszednie, ale także w okresie świątecznym czy wakacyjnym. W rzeczywistości orzeczenie sądowe nie zawsze daje gwarancję prawidłowego postępowania rodziców. Kolejnym krokiem jest wniosek do sądu o egzekucję orzeczonych, a niezrealizowanych kontaktów, poprzez nałożenie na osobę, która odmawia wydania dziecka, określonej kwoty pieniężnej za każde naruszenie. Działa to również w drugą stronę, jeśli ojciec mimo ustalonych sądownie kontaktów nie realizuje spotkań z dzieckiem, matka ma prawo również wystąpić z takim wnioskiem.

Zdarzają się także sytuacje, w których matka buntuje dziecko przeciwko ojcu, wypowiadając obraźliwe i szkodzące relacji komentarze na jego temat oraz samego rozstania. Nawet ostatnio miałam taki przypadek, że mama na kilka godzin przed tym, jak miały odbywać się zaplanowane z wyprzedzeniem spotkania ojca z dzieckiem, celowo zabierała ok. 8-letniego syna na zakupy, żeby mógł wybrać sobie samochodzik. Niestety syn miał również powiedzieć tatusiowi, że nie chce się z nim widywać. Taka sytuacja jest bardzo trudna, nie tylko dla rodzica, ale przede wszystkim dla tego dziecka, które postępuje wbrew sobie. W tej konkretnej sprawie ojciec był bardzo zdeterminowany, bardzo zabiegał o kontakt z synem. Zdobył materiał dowodowy w postaci nagrań rozmów, m.in. z synem, który był podstawą do wszczęcia postępowania w zakresie ograniczenia matce władzy rodzicielskiej poprzez poddanie wykonywania obowiązków rodzicielskich nadzorowi kuratora. Często jednak po takich sytuacjach mężczyźni odpuszczają, nie mają siły na ciągłe batalie, trudno się im zresztą dziwić. Co robią wtedy matki w trosce o dobro dziecka? A no występują do sądu i wskazują, że ojciec przestał się interesować dzieckiem, nie realizuje kontaktów, więc trzeba mu władzę albo zakres kontaktów ograniczyć jeszcze bardziej. Taki oto paradoks.

Coraz bardziej widoczna jest świadomość ojców, którzy chcą mieć rzeczywisty i realny wpływ na wychowanie i rozwój swoich dzieci, mimo iż małżeństwo czy związek z matką dziecka rozpadło się. Ojcowie na równi z matkami uczestniczą w życiu dziecka od pierwszych dni, na równi opiekują się, pielęgnują, wychowują, niejednokrotnie stając się pierwszoplanowymi rodzicami. Na szczęście zmienia się również optyka sądów, które to jeszcze wyraźniej podkreślają rolę ojców w życiu i wychowaniu dziecka. Coraz częściej w praktyce ustanawiana jest opieka naprzemienna, tj. dziecko przebywa u każdego z rodziców po dwa tygodnie w miesiącu. Nie wiem jak takie rozwiązanie oceniane jest z psychologicznego punktu widzenia. Biorąc jednak pod uwagę fakt, że jest to możliwe tylko w sytuacji, kiedy rodzice są w stanie porozumieć się i działać w zgodzie z dobrem dziecka, można to uznać za optymalne.

Jeśli zatem widać wyraźnie, że mężczyźni chcą być dobrymi i zaangażowanymi ojcami, należy im to umożliwić i pozwolić urzeczywistnić. Personalne żale nie powinny się przekładać nad dobro dzieci. Odpowiednie porozumienie i czynny udział w wychowaniu obydwu stron może sprawić, że dziecko znacznie lepiej poradzi sobie z trudną dla siebie sytuacją.

O AUTORKACH

Magdalena Kowalska
– psycholog, praktyk terapii Brainspotting, prowadząca Gabinet Wsparcia Psychologicznego w Iławie
www.magdalenakowalska.co.

Milena Sawczuk-Kołpacka
– radca prawny prowadząca Kancelarię Radcy Prawnego w Iławie. Wpisana na listę radców prawnych Okręgowej Izby Radców Prawnych w Olsztynie pod nr OL-1924. Posiadająca wieloletnie doświadczenie zawodowe w prowadzeniu sporów sądowych, w tym w szczególności z zakresu prawa rodzinnego i cywilnego.

eprasa.pl da9190580a

Krzyżówka klasyczna z hasłem

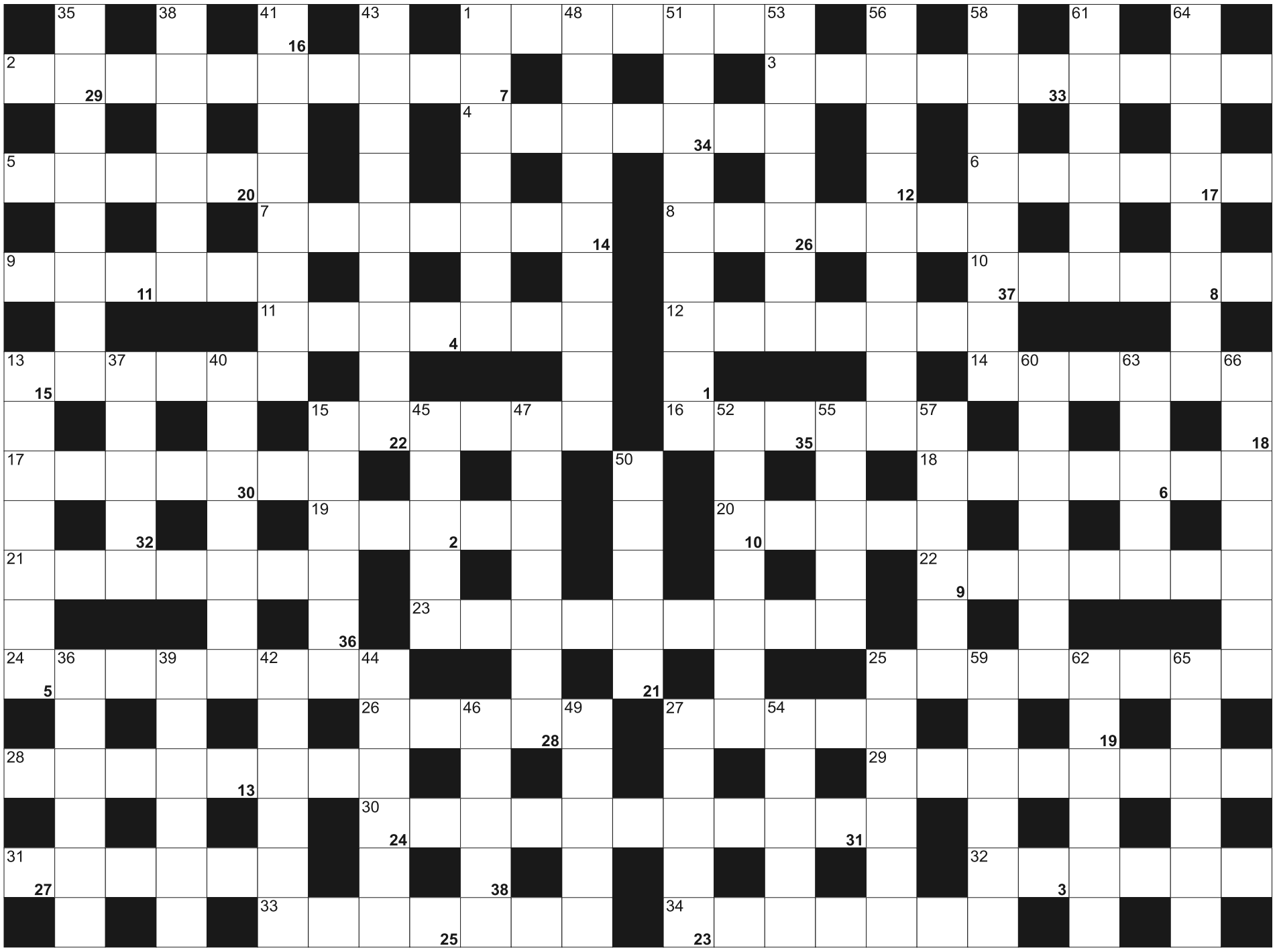

Litery z pól ponumerowanych od 1 do 38, utworzą rozwiązanie - przysłowie:

1	2	3	4	5	6	7	8	9		10	11	12	13	14		15	16		17	18	19		20	21
22		23	24	25	26	27	28	29		30	31	32		33	34	35	36	37	38					

POZIOMO: 1) sześciu muzyków; 2) miasto nad Wisłą, z Domem Długosza; 3) zbiornik energii w samochodzie; 4) miasto w USA z Disneyland Resort; 5) okrywa kwiatowa; 6) w parze z pasywami; 7) na choince; 8) irlandzki likier ze śmietanki i whiskey; 9) "piłka" do hokeja; 10) w mitologii greckiej bogini pokoju; 11) klasztor i jego posiadłości ziemskie; 12) błona otaczająca kości; 13) slang, język środowiskowy; 14) ozdoba generalskich spodni; 15) najszybszy drapieżnik lądowy; 16) tanie wino owocowe, jabol; 17) żona króla Artura; 18) prysznic inaczej; 19) krwi lub małżeńskie; 20) moneta z kasyna, żeton; 21) mieszkanka stolicy Turcji; 22) imię żeńskie; 23) chorobliwie się odchudza; 24) inna nazwa deseru Zabaglione; 25) dawny orszak podróżnych na pustyni; 26) Żararaka, jadowity wąż; 27) dawna miara gruntu; 28) opactwo, ławra lub monaster; 29) choroba zakaźna atakująca płuca; 30) dieta; 31) wyżyna w środkowej części Sahary, w Czadzie; 32) stolica Udmurcji; 33) stan w USA; 34) wikławiec, chwytacz

PIONOWO: 1) roślina zwana amarantem; 13) regatowiec, wodniak; 15) jeden z rycerzy Okrągłego Stołu; 25) rzeka w Rwandzie, Burundi, Tanzanii i Ugandzie; 27) flamaster do grubych kresek; 35) opera Richarda Wagnera; 36) postać mężczyzny podtrzymująca np. balkon; 37) główny plac w mieście; 38) ocieplenie w zimie; 39) przepływa przez Amsterdam; 40) po wiertle; 41) buzia z kresek, kropek i nawiasów; 42) chmielograb europejski; 43) uroczyste otwarcia wystaw; 44) czwarty największy księżyc Jowisza; 45) część stopy; 46) aptekarska jednostka; 47) napisał "Chłopów"; 48) prototyp fortepianu; 49) przywidzenie, urojenie; 50) "czarny sport"; 51) kakaowiec dla naukowca; 52) wcześniej Basuto; 53) miasto rodzinne Alicji Bachledy-Curuś; 54) niczyj samuraj; 55) kultura starożytna; 56) Niemiecki Sejm Federalny; 57) w starożytności Hippona; 58) gumowy korek w laboratoriach chemicznych; 59) archipelag Nansei inaczej; 60) hiszpańskie księstwo z Oviedo; 61) ojciec Czyngis-Chana; 62) barwny, wzorzysty plusz meblowy; 63) chodnikowa lub gramofonowa; 64) zupa z buraków; 65) presja, przymus; 66) największy polski wodospad

SUDOKU

	7				9			
6								2
		9		2	6			
8				9			6	4
	3			5				7
1		2	4		3	8		
			9	1	7			8
	9				2	5	7	
			3	6	5	9	2	1

109

					5			
			1		2	6		3
				3		4		
7						5		
	8		6				9	4
9	2	1					8	
				8	7	3		
4				6				
8		2	5				4	

110

2			1	9			6	
						9		
3	4		5					
		5	4		2			
9		3		6			7	
1			3		9	8	5	
		2		3	1	7		
	3	6			4			
4		1		5			2	3

111

eprasa.pl da9190580a

26 MARCA

Piosenka na dobre i na złe 2022

Olsztyn

W sobotę 26 marca o godz. 10 w CEiIK (Olsztyn, ul.Parkowa 1) odbędzie się konkurs „Piosenka na dobre i złe". Organizatorzy proszą o zgłaszanie się.

Konkurs ma na celu m.in. wspieranie dzieci uzdolnionych wokalnie, propagowanie kultury muzycznej wśród dzieci, motywowanie dzieci do nauki języka angielskiego, rozwijanie talentów estradowych. Konkurs ma charakter przeglądu, w którym wystąpić mogą soliści oraz duety/zespoły wokalne od 2 do 15 osób/ z terytorium województwa warmińsko-mazurskiego. Uczestnik wykonuje wybrany przez siebie piosenkę w języku polskim lub angielskim o dowolnej tematyce. Łączny czas wykonania piosenki nie może przekraczać 4 minut. Wykonawcy prezentują piosenkę śpiewając do mikrofonu, prezentują piosenkę z podkładem muzycznym w wersji instrumentalnej bez linii melodycznej w formacie MP3. Placówka może zgłosić uczestników w poniższych kategoriach:

Piosenka polska:
klasy I –II szkoły podstawowej - soliści
klasy III-IV szkoły podstawowej - soliści
klasy V-VI szkoły podstawowej - soliści
klasy VII-VIII szkoły podstawowej - soliści
klasy I-IV szkoły podstawowej – duety/zespoły
klasy V-VIII szkoły podstawowej - duety/zespoły
Piosenka angielska
klasy V –VI szkoły podstawowej - soliści
klasy VII-VIII szkoły podstawowej - soliści

DO 3 MARCA

Wystawa Ogólnopolskiego Konkursu na Rysunek Prasowy im. Aleksandra Wołosa

Olsztyn

Celem konkursu na rysunek prasowy im. Aleksandra Wołosa jest nagrodzenie autorów najlepszych prac opublikowanych w 2021 roku i zwrócenie uwagi na znaczenie rysunku prasowego, który może być komentarzem politycznym, społecznym bądź sportowym, tworzyć opowieść w postaci krótkiego komiksu czy być rysunkiem-ilustracją artykułu prasowego.

Miejsce: Galeria Stary Ratusz WBP, ul. Stare Miasto 33

5 MARCA

Kaziuki-Wilniuki

Olsztyn

Fot. organizator

MOK Olsztyn zaprasza na święto kultury kresowej. XXXVII Kaziuki-Wilniuki odbędą się w sobotę 5 marca w Centrum Konferencyjno-Szkoleniowym UWM przy ul. Dybowskiego 11 w Olsztynie. Bilety w cenie 25 zł (indywidualne) / 20 zł (grupowe powyżej 10 osób) dostępne na:

- https://bilety.mok.olsztyn.pl
- Galeria Dobro (Stare Miasto 24/25)
- Muzeum Nowoczesności (Knosały 3b)
- Galeria wARTe Świeczki (Dąbrowszczaków 3)

Program 5 marca:

Od 10:00 do 14:00 — tradycyjny kiermasz kaziukowy.

Od 11:00 r koncerty Polskiego Zespołu Artystycznego Pieśni i Tańca „Wilia" z Wilna (kier. Krystyna Adamowicz), który zaprezentuje program „Cześć Ci, Polsko", przygotowany na 65-lecie swojego istnienia; Kapeli Świętojańskiej z Sużan (kier. Zygmunt Żdanowicz). Prowadzenie: Anna Adamowicz (Ciotka Franukowa), Dominik Kuziniewicz (Wincuk Bałbatunszczyk z Pustaszyszek).

Artyści z Wileńszczyzny wystąpią poza Olsztynem także w Kętrzynie, Szczytnie, Bartoszycach, Lidzbarku Warmińskim.

5 marca (sobota) / godz. 11:00. Centrum Konferencyjno-Szkoleniowe UWM, ul. Dybowskiego 11 (Kortowo)

DO 6 MARCA

Kobiety w impresji-retrospekcja

Olsztyn

Galeria Sowa zaprasza na wystawę fotografii Agnieszki Cichoń-Kamińskiej, w której ta przedstawia w magiczny sposób delikatność kobiety. Wystawę można oglądać w piątki i soboty od 17.

8 MARCA-8 MAJA

Berliński Punk Art w ketrzyńskim RastART'cie

Kętrzyn

Prawdziwa uczta dla wielbicieli sztuki! Z okazji Dnia Kobiet Kętrzyńskie Centrum Kultury oraz Galeria RastART przygotowała wystawę niemieckiego artysty Petera Schlangenbadera.

Wystawione prace pochodzą z kolekcji Dariusza Matyjasa z Mazurskiej Fundacji Sztuki Art Progress.

Wernisaż wystawy odbędzie się 8 marca o godz. 17:00 w Galerii RastART. Wstęp wolny. Wystawa będzie otwarta do 8 maja.

8 MARCA

Kobietą być

Szczytno

Burmistrz Krzysztof Mańkowski zaprasza na koncert „Kobietą być", podczas którego zaprezentują się Paweł Janiszewski oraz Natalia Pławska. To muzyczny duet, który swą muzyką sprawia, że wszelkie troski odchodzą na bok i zapominamy o otaczającym nas świecie. Aksamitny głos wokalistki, subtelne brzmienie fortepianu, od pierwszych chwil występu tworzą niezwykły klimat, wypełniając przestrzeń nastrojową muzyką, która relaksuje i zarazem dodaje energii.

Koncert odbędzie się 8 marca 2022 r. o godzinie 18:00 w sali widowiskowej Miejskiego Domu Kultury w Szczytnie.

Bezpłatne wejściówki do odebrania w MDK Szczytno od 1 marca 2022 r. w poniedziałek, środę, czwartek i piątek od 9:30 do 15:30 oraz we wtorek od 8:30 do 18:00

9 MARCA

Dzień kobiet na wesoło

Lidzbark Warmiński

Fot. organizator

Lidzbarski Dom Kultury zaprasza 9 marca na wiosenne spotkanie z Kabaretem A Jak! Na scenie połączenie czterech żywiołów: Magda, Karolina, Maria i Ada! Widzowie Lidzbarskich Wieczorów Humoru i Satyry pokochali je na ubiegłorocznym Turnieju o Złotą Szpilkę! Nagroda Publiczności, I nagroda Jury oraz wyróżnienie za kreację aktorską Adrianny.

Teraz przyjeżdżają do Lidzbarka Warmińskiego z nowym premierowym programem „Matka jest tylko jedna"! Każdy znajdzie tu coś dla siebie.

Panie będą mogły z dystansem spojrzeć na swoją naturę, Panowie w końcu dowiedzą się co tak naprawdę tkwi w umysłach płci pięknej. Sukces tego programu ma wielu ojców, ale... matka jest tylko jedna!

Bilety do nabycia na stronie internetowej oraz w sekretariacie Lidzbarskiego Domu Kultury.
Początek występu o godz. 18.00/ sala widowiskowa LDK.

OD 7 DO 14 MARCA

Narodowy Balet Kijowski - Jezioro Łabędzie

Olsztyn

Akcja rozgrywa się w nieokreślonej epoce, w jakimś zakątku Europy. Z okazji dnia pełnoletności księcia Zygfryda odbywa się festyn, młodzież wiejska bawi się i tańczy w obecności dworu. Księżna oznajmia synowi, że jutro

Fot. organizator

będzie musiał wybrać narzeczoną spośród przedstawionych mu na balu panien. Zygfryda martwi decyzja matki. By oderwać go od smutnych myśli, przyjaciele proponują wyprawę na polowanie. W dali widać stadko przylatujących łabędzi. Nad skalistym brzegiem jeziora zjawia się stado łabędzi z królową na czele. Przyjaciel księcia Benno z towarzyszami celują z łuku do ptaków. Przybiega Zygfryd, przymierza się do strzału, gdy nagle staje przed nim królowa Odetta. Oczarowany jej pięknością książę nie pozwala strzelać do ptaków i odprawia myśliwych. Ze wszystkich stron otaczają go białe łabędzie, Odetta wyjaśnia księciu ich tajemnicę: zły czarownik Rotbard zamienił ją i jej towarzyszki w łabędzie, które tylko o północy nad brzegiem jeziora mogą przybierać ludzką postać. Zaklęcie to może jedynie złamać szczere uczucie człowieka, który nigdy jeszcze nie wyznał nikomu miłości. Impreza biletowana w Filharmonii Warmińsko-Mazurskiej w Olsztynie.

DO 11 MARCA

„Olsztyn pięć wieków po Koperniku"

Olsztyn

Zapraszamy do obejrzenia pokonkursowej wystawy zdjęć „Olsztyn pięć wieków po Koperniku". Ich autorami są członkowie Facebookowej grupy Pstryk z Olsztyna, którzy zgłosili swoje prace do konkursu ogłoszonego z okazji urodzin Mikołaja Kopernika.

Pstryk z Olsztyna to ponad dziesięciotysięczna społeczność dzieląca się każdego dnia swoim spojrzeniem na nasze miasto. Są wśród nich profesjonalni fotograficy z niemałym dorobkiem w tej dziedzinie, ale przeważają amatorzy, pasjonaci często fotografujący smartfonami. Ta różnorodność przekłada się na ciekawe, niejednokrotnie zaskakujące kadry.

Na ogłoszony konkurs zgłoszono blisko 200 zdjęć, spośród których wyróżniono 30 oraz nagrodzono 3 i właśnie te prace tworzą wystawę, którą będzie można obejrzeć przez kolejne tygodnie w hallu Olsztyńskiego Planetarium.

Organizatorami konkursu są Administratorzy grupy Pstryk z Olsztyna przy wsparciu Biura

Promocji i Turystyki Urzędu Miasta Olsztyna oraz Olsztyńskiego Planetarium i

Obserwatorium Astronomicznego.
Miejsce: hallu Olsztyńskiego Planetarium
Wystawa będzie czynna do 11 marca 2022r.

HELIOS REPERTUAR
Centrum Handlowe Aura, Olsztyn, al. Piłsudskiego 16

HELIOS
tel. 89 535 20 30
44720otbs-BA -C

POTWORNA RODZINKA 2 / familijny / od 7 lat / dubbing 10:40, 13:40, 16:00, 18:00; MÓJ DŁUG 15:30, 19:00, 20:30; BELFAST / napisy 11:20, 17:45, 19:30; UNCHARTED / familijny / od 10 lat / napisy 16:15, 18:30, 21:30; UNCHARTED / familijny / od 10 lat / dubbing 11:00, 13:15; PIES / napisy 12:30, 18:20, 21:50; MATKI RÓWNOLEGŁE / napisy 20:00; 8 RZECZY, KTÓRYCH NIE WIECIE O FACETACH 15:00, 17:30, 21:10; KONIEC ŚWIATA czyli KOGEL MOGEL 4 16:30; KRIME STORY. LOVE STORY 13:50, 18:45; MIŁOŚĆ JEST BLISKO 10:20; MIŁOŚĆ, SEKS & PANDEMIA 15:40, 20:45; SING 2 / familijny / od 6 lat / dubbing 10:00, 13:00, 15:15; SKARB MIKOŁAJKA / familijny / od 6 lat / dubbing 10:10, 12:50, 17:00; PIDER-MAN. Bez drogi do domu / familijny / od 10 lat / dubbing 10:50; WIKI I JEJ SEKRET / familijny / od 6 lat / dubbing 10:30; ŚMIERĆ NA NILU / napisy 12:40, 20:15; WYJDŹ ZA MNIE / napisy 14:15, 21:20

eprasa.pl da9190580a

NIERUCHOMOŚCI

DOM.WM.PL

SPRZEDAM

mieszkania

BISKUPIEC, Aleja Broni, 51 m2, 180000 zł, 2 pok., 2-pokojowe na osiedlu po Koszarach 51m/3p , rozkładowe na spokojnym osiedlu , blisko do centrum więcej www.as.olsztyn.pl 603 584 180, *78/**AS.***

OLSZTYN, Podgrodzie, Warszawska, 58,80 m2, 340000 zł, 3 pok., 3-pokojowe mieszkanie położone na 1p w niskim bloku , rozkładowe , środkowe , zadbane więcej www.as.olsztyn.pl , 603 584 180 Małgorzata Dyrda lic.3079, *69/**AS.***

OLSZTYN-SŁUPY, 37,51 m2, 327600 zł, 2 pok., 2019 rok, Mieszkanie 2-pokojowe w nowym bloku wykończone pod klucz zabudowa kuchni i sprzęt AGD. W cenie garaż podziemny i parking. Położone 10 minut do centrum, 2 linie autobusowe, okolice lasu i jeziora., *10/**RYN***

OLSZTYN-SŁUPY, 42,22 m2, 350900 zł, 2 pok., 2010 rok, Mieszkanie 2-pokojowe w nowym bloku z zabudową kuchni i agd, wykończone pod klucz z garaże podziemnym i miejscem postojowym, dobra komunikacja z miastem 2 linie autobusowe, okolice lasu i jeziora, *24/**RYN***

OLSZTYN-SŁUPY, 52,39 m2, 402000 zł, 3 pok., 2019 rok, nowe mieszkanie dwupoziomowe w nowym bloku z zabudową kuchni i sprzętem agd,garażem podziemnym i miejscem parkingowym, dogodny dojazd 2 autobusami 10 min do centrum miasta, w okolicy las i jezioro, *16/**RYN***

OLSZTYN-SŁUPY, 64,93 m2, 465000 zł, 3 pok., 2019 rok, mieszkanie 3-pokojowe dwupoziomowe wykończone pod klucz z zabudową kuchni i sprzętem agd garażem podziemnym i parkingiem. dogodny dojazd 2 linie autobusowe,położone okolice lasu i jeziora, *58/**RYN***

domy | siedliska

MOSTKOWO, Mostkowo Gm. Łukta, 153 m2, 299000 zł, 5 pok., Połowa domu z działką 4400 m . stodołą , oborą sprzedaż lub zamiana na mieszkanie 2-pokojowe . Mogą spokojnie mieszkać 2 rodziny góra , dół .Więcej www.as.olsztyn.pl 603 584 180, *42/**AS.***

NOWA WIEŚ, Gm. Purda, Nowa Wieś, 190 m2, 500000 zł, 5 pok., Szeregowiec środkowy , stan deweloperski położony w pięknej okolicy w śród lasów i łąk , blisko jezior . Więcej www.as.olsztyn.pl 603 584 180, *36/**AS.***

NOWA WIEŚ, Gm. Purda, 950 m2, 150000 zł, Działka pow. 950 m z piwnicą ok. 100 m na działce prąd i woda . Działka na nowym osiedlu przy lesie , sąsiednie działki zabudowane . Więcej as.olsztyn.pl 603 584 180, *51/**AS.***

OLSZTYN, Brzeziny, Brzeziny, 400 m2, 1490000 zł, 12 pok., 1980 rok, Duży dom podobny jak wiele z lat 80-tych na tym osiedlu . 12-pokoi , działka równa zadbana , ogrodzona 1185 m/2 więcej gratka.pl , as.olsztyn.pl , 603 584 180, *64/**AS.***

OLSZTYNEK, 405000 zł, budynek 100m2 oraz dwie działki 605m2 i 942m2, pełne uzbrojenie, cena 405 tyś zł polecam, *53/**RYN***

OLSZTYN-GUTKOWO, Gutkowo, 147 m2, 650000 zł, 6 pok., dom bliźniak 147m2, działka 479m2, nowy, stan deweloperski , odebrany do użytku, 6 pokoi, ładne osiedle domków jednorodzinnych , ulica z kostki cena 630.000,00 zł, *23/**RYN***

OLSZTYN-KIEŹLINY, Kieźliny, 151 m2, 650000 zł, 6 pok., dom bliźniak 151m2, działka 441m2, osiedle leśne, odebrany do użytku, ładnie położony z widokiem na staw, stan deweloperski cena 630.000,00 zł, *22/**RYN***

OLSZTYN-SŁUPY, 3330 m2, Dom nowy mieszkalny wielorodzinny w Słupach, powierzchnia użytkowa 3330m2, *55/**RYN***

OLSZTYN-WADĄG, Wadąg, 134 m2, 650000 zł, dom bliźniak, 6 pokoi, nowy, stan deweloperski, odebrany do użytku,cicha spokojna okolica w osłonie lasu cena 630.000,00 zł, *26/**RYN***

OLSZTYN-WADĄG, Wadąg, 138 m2, 650000 zł, 5 pok., dom bliźniak 5 pokoi,138m2, działka 369m2, 590.000,00 zł, nowy, stan deweloperski odebrany do użytku,osiedle domków jednorodzinnych, *21/**RYN***

TUŁAWKI, Tuławki, 90 m2, 400000 zł, 4 pok., 1935 rok, Siedlisko dom typu „Prusak „ z czerwonej cegły zadbany , budynki gospodarcze , ładna działka 1390m. Media kanalizacja , woda , prąd więcej www.as.olsztyn.pl 603 584 180, *85/**AS.***

działki | grunty

BARCZEWKO, Gm.Barczewo, 1506 m2, 50 zł/m2, Działka budowlana, położona na kolonii wsi Barczewko. W sąsiedztwie tereny zabudowane. Dojazd drogą asfaltową. Atrakcyjna lokalizacja., *35/**WW.***

BARCZEWKO, Gm.Barczewo, 1512 m2, 50 zł/m2, Działka budowlana, położona na kolonii wsi Barczewko. Dojazd drogą asfaltową. W sąsiedztwie tereny zabudowane. Atrakcyjna lokalizacja., *34/**WW.***

BARCZEWKO, Gm.Barczewo, 1642 m2, 50 zł/m2, Działka budowlana, położona na kolonii wsi Barczewko. W sąsiedztwie tereny zabudowane. Dojazd drogą asfaltową. Atrakcyjna lokalizacja., *32/**WW.***

BARCZEWKO, Gm.Barczewo, 4660 m2, 50 zł/m2, Działki budowlane (dec. o war. zabudowy), pow.: 0,1642ha, 0,1512ha, 0,1506ha. Położone na kolonii wsi Barczewko. Dojazd drogą asfaltową. W sąsiedztwie tereny zabudowane., *37/**WW.***

BARCZEWO, Ruszajny, Ruszajny, 4,56 ha, 700000 zł, Działka 4,56 ha ogrodzona w całości , obsadzona drzewami na działce las i miejsce na siedlisko od Barczewa 1,30 km www.as.olsztyn.pl 603 584 180, *51/**AS.***

BORKI WIELKIE, Biskupiec, Biskupiec, 20000 m2, 300 zł/m2, Działka rolno - inwestycyjna 2ha przy trasie S-16 zjazd bezpośrednio z drogi cana 300 zł /1m Więcej 603 584 180 Małgorzata Dyrda lic. 3079, *53/**AS.***

BUKWAŁD, 3000 m2, 17 zł/m2, Kompleks 15 dziłek o powierzchni od 3000m2 Działki rolne atrakcyjnie położone okolice lasu, jeziora.Atrakcyjan cena! Polecam 0895338900, *14/**RYN***

DŁUGOBÓR, Gm. Płoskinia, Gm. Płoskinia, 30 ha, 1200000 zł, Działka rolna w jednym kawałku . Gleba III I IV kl. z przewagą III cena 40.000 za 1 ha więcej 603 584 180 www.as.olsztyn.pl, *84/**AS.***

DOROTOWO, 3086 m2, 299000 zł, Działka blisko lasu w spokojnym cichym miejscu . Z warunkami zabudowy , media prąd . Działka sucha , widokowa . 603 584 180, *85/**AS.***

FRĄCZKI, 17895 m2, 12 zł/m2, Malownicza działka z warunkami zabudowy. Otoczenie domków jednorodzinnych. Media: woda i prąd. Dojazd droga asfaltową. Polecam!!! (89)5338900, *34/**RYN***

GADY, 35 zł, Gady działki budowlane wielkości:3055m2,3944m2, 5151m2,7100m2,1,72HA media prąd, woda, możliwość zabudowy, atrakcyjne położenie 35,00 zł/m2 895338900, *28/**RYN***

GAMERKI WIELKIE, 3347 m2, 20 zł/m2, Malownicza działka z możliwością zabudowy. Media: woda i prąd. Położona około 150m od jeziora. Polecam!! Okazja! (89)5338900, *36/**RYN***

GIEDAJTY, 3188 m2, 150000 zł, Malownicza działka z ważnymi warunkami zabudowy na dwa domy jednorodzinne, budynek gospodarczy oraz garaż. Media: woda, prąd i kanalizacja. Gorąco polecam!! (89)5338900, *37/**RYN***

GMINA KOZŁOWO, Gmina Kozłowo, 71 ha, 4500000 zł, 71 ha + siedlisko w jednym kawałku . Więcej ciekawych informacji 603 584 180, *55/**AS.***

GMINA KOZŁOWO, Gmina Kozłowo, 71 ha, 4500000 zł, 71 ha + siedlisko w jednym kawałku . Więcej ciekawych informacji 603 584 180, *55/**AS.***

NATERKI, 4141 m2, 50 zł/m2, Działki 50 zł/m z warunkami zabudowy w drodze woda , prąd , kanalizacja 603 584 180, *64/**AS.***

OLSZTYNEK, dwie działki budowlane 605m2; 942m2, uzbrojone, bardzo ładnie położone, cena 350000,00 zł,polecam, *30/**RYN***

PITYNY, Gm. Miłakowo, 6,70 ha, 270000 zł, 2 działki we wsi Pityny gm. Miłakowo oznaczone jako łąki , Więcej www.as.olsztyn.pl 603 584 180, *54/**AS.***

RÓŻNOWO, 1000 m2, 100 zł, Różnowo pięć działek budowlanych, malownicza okolica, oddzielny plan zagospodarowania przestrzennego, wszystkie media, cena 100 zł/m2 . Wielkości dzałek od 1000m2 do 1400m2. tel.89 533-89-00 RYN/31, *31/**RYN***

RÓŻNOWO, Gm. Dywity, Różnowo, 1969 m2, 89000 zł, Działka w planie zagospodarowania - Tereny mieszkaniowe , ładnie położona , sucha . Media - gaz . Zapraszam do kontaktu 603 584 180, *56/**AS.***

RUŚ, 100 zł, Ruś działki budowlane: 917m2, 995m2, 1027m2, 1054m2, 1091m2, 1401m1 cena 100zł/m2, media; woda, kanalizacja,prąd, telefon,aktualny plan zagospodarowania przestrzennego, nowy teren budowlany 895338900, *7/**RYN***

RYCHNOWO, Gm.Grunwald, 27550 m2, 30 zł/m2, Nieruchomość położona przy trasie S7. Istnieje możliwość przeznaczenia pod zabudowę magazynową z zapleczem socjalno - biurowym., *40/**WW.***

SPRĘCOWO, 1772 m2, 90 zł/m2, Atkacyjna działak budowlana z warunkami zabudowy, połozona na nowym terenie budowlanym. W pobliżu staw Media: prąd,wodaPolecam 0895338900, *25/**RYN***

STAWIGUDA, Ul.Ogrodowa, 1031 m2, 170 zł/m2, Działka położona w bliskiej odległości od kompleksów leśnych. Dojazd gminną drogą asfaltową oraz drogą wewnętrzną (udział w drodze dodatkowo płatny - 7500zł). Uzbrojenie w drodze gminnej., *39/**WW.***

STAWIGUDA, Ul.Ogrodowa, 1043 m2, 170 zł/m2, Działka położona w bliskiej odległości od kompleksów leśnych. Dojazd gminną drogą asfaltową oraz drogą wewnętrzną (udział w drodze dodatkowo płatny - 7500zł). Uzbrojenie w drodze gminnej., *38/**WW.***

TUŁAWKI, Tuławki, 3284 m2, 60000 zł, Działka we wsi Tuławki , siedliskowa przy drodze prąd , woda . Powierzchnia równa , sucha . Zapraszam Małgorzata Dyrda lic. 3079 603 584 180, *60/**AS.***

WÓJTOWO, 1721 m2, 120000 zł, Dobrze usytuowana działka w cichej i spokojnej okolicy. Dobry dojazd. Aktualny plan zagospodarowania przestrzennego. Atrakcyjna cena zapraszam!!! (89)5338900, *12/**RYN***

ŻABI RÓG, 5029 m2, 299000 zł, Działka siedliskowa z dojściem do jeziora więcej www.as.olsztyn.pl 603 584 180, *37/**AS.***

lokale użytkowe

OLSZTYN, Śródmieście, 14,46 m2, 115000 zł, 1 pok., Pokój w przychodni , udział w częściach wspólnych 7m - 603 584 180, *50/**AS.***

OLSZTYN, 15077 m2, Nieruchomość handlowo-usługowa o pow. 15077m2, pow. użytkowa 6000m2 pozwolenie na działalność wielo-powierzchniowa obiektu handlowego.przy głównej drodze w pobliżu Komfortu, OBI, LIDL .TEL.515-247-987, *43/**RYN***

OLSZTYNEK, Budynek 100m2, dwie działki 605m2, 942m2, pełne uzbrojenie,dobra lokalizacjia cena 350 tyś zł polecam, *42/**RYN***

KUPIĘ

mieszkania

OLSZTYN, Przyjmę do sprzedaży , zamiany dom , mieszkanie , działkę . Zapraszam na rozmowę na temat nieruchomości . 603 584 180 , 89 539 02 00, *84/**AS.***

OLSZTYN, Poszukuje pilnie mieszkania 3-pokojowego w nowej tech. 2,3p. z windą garażem lub miejscem parkingowym lokalizacja Centrum , Nagórki , Jaroty ZAPRASZAM DO WSPÓŁPRACY również biura 603-584-180, *900/**AS.***

OLSZTYN, Poszukuję kawalerki w Olsztynie 603-584-180 , 89 539-02-00, *70/**AS.***

OLSZTYN, „AS" Poszukuję dla klientów mieszkania 2-pokojowego na oś. Pojezierze , Centrum możliwość zamiany itp. 603-584-180 , 89 539-02-00, *66/**AS.***

OLSZTYN, 3 pok., Poszukuję mieszkania 3-pokojowego lub 4-pokojowego na Jarotach, Pieczewie, Nagórkach; do III pietra. 603-584-180 lub 89 539-02-00, *55/**AS.***

OLSZTYN, Poszukuję pilnie mieszkania 32-40m2 603-584-180 , 89/539-02-00, *80/**AS.***

OLSZTYN, Jaroty, Poszukuję dla moich klientów 3-pokojowe mieszkanie na Jarotach lub Nagórkach 603 584 180, *63/**AS.***

OLSZTYN, Poszukuję domu na terenie Olsztyna lub do 15 km od Olsztyna do 770.000 lub na zamianę przyjmę każdy dom 603 584 180 zamiany.olsztyn.pl Małgorzata Dyrda, *50/**AS.***

OLSZTYN, Kupię działkę rolną , budowlaną , rekreacyjną chętnie z domkiem 603 584 180, *51/**AS.***

OLSZTYN, 150000 zł, Kupię za gotówkę kawalerkę (małe mieszkanie) w Olsztynie do 250.000 603 584 180, *60/**AS.***

OLSZTYN, 30 m2, 1 pok., 2009 rok, Zamienię kawalerkę na Jarotach własność , nowa technologia na 1p. duży balkon na mieszkanie 2-pokojowe 603 584 180, *27/**AS.***

OLSZTYN, Jaroty, Nagórki, 42 m2, 320000 zł, 2 pok., Poszukuję dla klientki mieszkania na Jarotach , Nagórkach - okolicy , 2-pokojowego do kwoty 320000 Małgorzata Dyrda 603 584 180, *27/**AS.***

OLSZTYN, 72 m2, 4 pok., Poszukuję dla klientów 4-pokojowego mieszkania na parterze lub 1p. chętnie Pojezierze , Nagórki , Jaroty lub zamiana Zapraszam 603 584 180, *47/**AS.***

domy | siedliska

" AS" OLSZTYN, POSZUKUJĘ DLA KLIENTA DZIAŁKI REKREACYJNEJ, ŁADNIE POŁOZONEJ LAS, WODA Z DOMKIEM ALE TO NIE WARUNEK DO 20 KM. OD OLSZTYNA. 603-584-180 lub 89 539-02-00, *93/**AS.***

GMINA PURDA, Poszukuję domu do 30 km od Olsztyna do kupna lub na zamianę na mieszkanie 2-pokojowe 603 584 180, *53/**AS.***

OLSZTYN, Olsztyn - Okolica, Poszukuję domu do 1 mil. w Olsztynie lub okolicy kupno lub zamiana z dopłatą 603-584-180, *100/**AS.***

OLSZTYN, Zielona Górka, Zatorze, Poszukuję dla moich klientów domu wolno stojącego na Zielonej Górce lub Zatorzu ZAPRASZAM AS. Nieruchomości Małgorzata Dyrda 603 584 180, *100/**AS.***

OLSZTYN, Poszukuję dla klientów domu w Olsztynie na oś. Mazurskim , Mlecznym , Likusach , Dajtkach 603-584-180 , 89 539-02-00, *05/**AS.***

działki | grunty

" AS „ WARMIA I MAZURY, POSZUKUJĘ ZIEMI WIEKSZEGO

eprasa.pl da9190580a

Szukasz klientów?
Wybierz nas!
Wybierz profesjonalistów

GAZETA OLSZTYŃSKA.pl
(89) 539-74-46, reklama@wm.pl
mp-xxpo-7419-M

AREAŁU 603-584-180, *80/**AS.***

" AS" OLSZTYN, POSZUKUJĘ ZIEMI NAJLEPIEJ OKOLICE NIDZICA ,MŁAWY , DĄBRÓWNO , SZCZYTNO 603-584-180, *70/**AS.***

" AS" OLSZTYN, POSZUKUJĘ SIEDLISKA , DOMU NA WSI 603-584-180 , 89 539-02-00, *79/**AS.***

"AS" OLSZTYN, Olsztyn I Okolice, DZIAŁKĘ BUDOWLANĄ REJON OLSZTYN I OKOLICE. 89 539-02-00 LUB 603-584-180 POSIADAM KONKRETNYCH KUPUJĄCYCH. as@as.olsztyn.pl, *500/**AS.***

OLSZTYN, Poszukuję działki blisko jeziora nie musi być z dostępem do wody ale w bliskiej okolicy odległość od Olsztyna do 30 km -40 km 603-584-180, *17/**AS.***

WARMIA I MAZURY, Warmia, Poszukuję działki rekreacyjnej z domkiem w atrakcyjnym wypoczynkowym miejscu . Zapraszam do składania ofert to nic nie kosztuje 603 584 180, *85/**AS.***

DO WYNAJĘCIA

mieszkania

OLSZTYN-SŁUPY, Słupy, 37 m2, 2 pok., Mieszkania do wynajęcia w bloku wielorodzinnym od 37 do 70 m2z podziemnymi garażami 3km od granic Olsztyna, bardzo dobry dojazd, szkoła, sklep, przedszkole.W mieszkaniu wykonana zabudowa kuchni z AGD, *2/**RYN***

lokale użytkowe

OLSZTYN, Leonharda 5B, 2100 m2, Powierzchnia usługowo-handlowa 2100 m2,niezależnie plac 3000 m2,biura 25-300m2, bardzo dobra lokalizacja przy głównej ulicy,atrakcyjna cena Polecam!!!, *1/**RYN***

OLSZTYN, Leonharda 5 B, 336 m2, Lokal handlowo-usługowy przy głównej ulicy na działalność gospodarczą atrakcyjnie położony w atrakcyjnej cenie gorąco polecam/RYN, *50/**RYN***

OLSZTYN, Leonharda 5B, 60 m2, Lokal handlowo-usługowy 60 m2 przy głównej ulicy na działalność gospodarczą ,atrakcyjne położenie, atrakcyjna cena gorąco polecam!, *5/**RYN***

ZAMIANA

mieszkania

BISKUPIEC, Oś. Koszary, 51 m2, 3 pok., 2-pokojowe mieszkanie na oś Koszary 51m\3p ładne zadbane mieszkanie własność oczekiwana zamiana na Olsztyn na parterze lub blok z windą.

Małgorzata Dyrda licencja 3079
AS NIERUCHOMOŚCI
mieszkania-domy-działki-kredyty
Małgorzata Dyrda
10-503 Olsztyn
pl. Konstytucji 3 Maja 3
(vis a vis dworca)
tel. 89 539 02 00, 603 584 180
www.as.olsztyn.pl as@as.olsztyn.pl
AS
619obb1-b-M

Ryszard Nowoszyński licencja 4186
Licencja 4186
RYNO
NIERUCHOMOŚCI OLSZTYN
ul. Leonharda 5B
tel. 515 247 987, 89 533 89 00
ryno.olsztyn@wp.pl www.ryno.pl
RYN
1419obb1-c-M

Włodzimierz Wiśniewski licencja 1496
WW
WŁODZIMIERZ WIŚNIEWSKI
BIURO GEODEZJI I OBSŁUGI NIERUCHOMOŚCI
10-059 Olsztyn, ul. Polna 1A lok. 12
tel./fax 89/535-02-61, kom. 608-519-960
e-mail: wisniewski.w@wp.pl
uprawnienia geodezyjne nr 1157
uprawnienia rzeczoznawcy majątkowego nr 1966
WW.
1119obb1-b-M

Jak znaleźć nadawcę ogłoszenia? To proste!
Przy każdym ogłoszeniu znajduje się skrót nazwy biura nieruchomości, którego reklama z telefonem i adresem umieszczona jest na górze każdej strony.
Biuro nieruchomości Olsztyn ulica..... tel. .....
BO
1219obb1-b-M

Więcej www.zamiany.olsztyn.pl 603 584 180, *74/**AS.***

MOSTKOWO, Mostkowo Gm. Łukta, Połowa domu z działką 4400 m . stodołą , oborą sprzedaż lub zamiana na mieszkanie 2-pokojowe .w Olsztynie , Łukcie , Morągu , Jonkowie Więcej www.as.olsztyn.pl 603 584 180, *90/**AS.***

OLSZTYN, „AS" Zamiany Mieszkań , Domów Własnościowych , Lokatorskich , Gminnych Również Zadłużonych Inne Oferty ZAPRASZAM 89-539-02-00 , 0-603-584-180 www.zamiany.olsztyn.pl, *44/**AS.***

OLSZTYN, Gutkowo, 25 m2, 1 pok., Kawalerka Kwaterunkowa położona w Gutkowie , nowa tech 1p . Zamiana na większe w Olsztynie wszystkie propozycje zostaną rozpatrzone . AS Małgorzata Dyrda 603 584 180 www.zamiany.olsztyn.pl, *48/**AS.***

OLSZTYN, Zatorze, Poprzeczna, 30 m2, 1 pok., 2000 rok, Kawalerka Kwaterunkowa na parterze , budynek z 2000 roku zamiana na większe.603 584 180, *65/**AS.***

OLSZTYN, Zatorze, Katowicka, 30 m2, 123 zł, 2 pok., 2-pokojowe małe mieszkanie 30m/4p. kwaterunkowe z możliwością wykupu . Ogrzewanie miejskie . ZAMIENIĘ NA - większe 3 lub 4 pokojowe , pomogę spłacić dług , więcej www.zamiany.pl 603 584 180, *86/**AS.***

OLSZTYN, Zatorze, Puszkina, 31,30 m2, 10 zł, 1 pok., Kawalerka kwaterunkowa 1p/4 duży ładny pokój z wnęką z loggią , kuchnia z oknem ustawna ,łazienka , przedpokój , piwnica . Spokojne miejsce kulturalni - mili sąsiedz. zamiany.olsztyn.pl 603 584 180, *56/**AS.***

OLSZTYN, Pojezierze, Dworcowa, 32 m2, 190000 zł, 2 pok., Spółdzielcze Własnościowe mieszkanie na 4p\11 winda na większe ok 48/70 m , więcej www.zamiany.olsztyn.pl 603 584 180, *65/**AS.***

OLSZTYN, Jaroty, Mroza, 32 m2, 219000 zł, 1 pok., 2000 rok, Kawalerka z wnęką na sypialnię , dużym balkonem na 1p. ZAMIANA na mieszkanie większe w Olsztynie więcej na www.zamiany.olsztyn.pl 603 584 180, *23/**AS.***

OLSZTYN, Pojezierze, Pana Tadeusza, 32 m2, 235000 zł, Mieszkanie 2-pokojowe na 1p/4 , 2-pokoje środkowe bez balkonu więcej www.as.olsztyn.pl 603 584 180, *54/**AS.***

OLSZTYN, Zatorze, 35 m2, 1 zł, 2 pok., 2-pokoje , kwaterunkowe 1p , ogrzewanie teraz piecowe ale można zmienić , czynsz na 1-osobę 270 zł ZAMIANA na mniejsze Olsztyn lub Barczewo 603 584 180, *27/**AS.***

OLSZTYN, Zatorze, Sienkiewicza, 35,60 m2, 1 pok., Kawalerka z możliwością wykupu na 1p ogrzewanie miejskie . Mieszkanie wyremontowane zamiana na większe więcej www.zamiany.olsztyn.pl 603 584 180, *54/**AS.***

OLSZTYN, Srebrna, 36,40 m2, 299000 zł, 2 pok., Mieszkanie 2-pokoje z dużym tarasem , własność zamienię na Zatorze lub Pojezierze więcej 603 584 180 zamiany.olsztyn.pl, *98/**AS.***

OLSZTYN, Zatorze, Okrzei, 52,00 m2, 3 pok., 3-pokojowe pełna własność na 2p. zamienię na mieszkanie w Warszawie , Gdańsku , Bydgoszczy , Poznaniu więcej www.zamiany.olsztyn.pl 603-584-180, *85/**AS.***

OLSZTYN, Jaroty, 59,50 m2, 3 pok., 1990 rok, Mieszkanie 3-pokojowe , spółdzielczo-lokatorskie na 2p . Zamiana na kawalerkę z dopłatą , wiadomości w biurze 603 584 180 www.zamiany.olsztyn.pl, *61/**AS.***

OLSZTYN, Osiedle Kętrzyńskiego, 99 m2, 10 zł, 4 pok., 4-pokoje , 99 m /2p zamienię na 2-pokojowe ok 40-45 m. Więcej informacji www.zamiany.olsztyn.pl 603 584 180, *23/**AS.***

eprasa.pl da9190580a

NIERUCHOMOŚCI ABRYS
Bożena Marcinkowska, licencja 11976
DOMY, MIESZKANIA, DZIAŁKI
KREDYTY
Olsztyn, 11 listopada 7/3
(w pobliżu ratusza, vis-a-vis C.H.Jakub)
tel. 89 523-71-61
664-174-484, 533-023-134
WWW.ABRYS.NIERUCHOMOSCI.PL
ABR
119obb1-b-M

LEGIShouse NIERUCHOMOŚCI
Emil Kucharski – licencja 16178
Olsztyn, al. Piłsudskiego 2/8 lok.113
tel./fax (89) 650-17-18
tel. kom. 660 590 596
e-mail: nieruchomosci@legishouse.pl
www.legishouse.pl
ALH
219obb1-b-M

KOMPLEKSON
Nieruchomości, ubezpieczenia
mgr Krystyna Sulejewska
10-512 Olsztyn
ul. Kopernika 29, pok. 215
tel./fax (0-89) 533-56-86
komplekson1@wp.pl
KO.
319obb1-b-M

KOSYL - NIERUCHOMOŚCI
Stanisław Witold Kosyl licencja 7139
pl. Pułaskiego 7, klatka nr 2
„Manhattan", wejście od ul. Kościuszki
kom. 601-82-96-22
tel./fax 089-523-78-78
www.kosyl-nieruchomosci.pl
e-mail: biuro@kosyl-nieruchomosci.pl
KOS
419obb1-c-M

JAK ZNALEŹĆ NADAWCĘ OGŁOSZENIA?
Biuro nieruchomości
Olsztyn
ulica.....
tel. .....
BO
TO PROSTE!
Przy każdym ogłoszeniu znajduje się skrót nazwy biura nieruchomości, którego reklama z telefonem i adresem umieszczona jest na górze każdej strony.
BO/2
1219obb1-a-M

SPRZEDAM

mieszkania

OLSZTYN, Pojezierze/Kormoran, Dworcowa, 48,80 m2, 318000 zł, 2 pok., 1982 rok, 11p /11 (budynek z windą) ATRAKCYJNE!, pięknie wykończone mieszkanie; gotowe do wprowadzenia; bez dodatkowych nakładów, DUŻA kuchnio-jadalnia, salon, sypialnia, łazienka tel.660 590 596, *LEG-MS-49/**ALH***

OLSZTYN, Podgrodzie, Gałczyńskiego, 58,94 m2, 350000 zł, 3 pok., 1985 rok, Komfortowe, I piętro, rozkładowe, kameralne w budynku mieszkają tylko 2 rodziny,balkon loggia,Pilnie sprzedam, *2/2019/**KO.***

OLSZTYN, Zatorze, Wrocławska, 64 m2, 350000 zł, 3 pok., Mieszkanie na pierwszym piętrze , w bloku dwupiętrowym przy ulicy Wrocławskiej 32. Powierzchnia 64 m2, trzy pokoje , do remontu. Cena 350 000 złotych. Kontakt 533023134, *ABRMS11439/**ABR***

OLSZTYN, Centrum, Głowackiego, 69,43 m2, 420000 zł, 3 pok., M-4 komfortowe mieszkanie z ogródkiem, miejsce postojowe przy budynku, I piętro, w II kondygnacyjnym budynku, gotowe do wprowadzenia się. Polecam!, *1/2021/**KO.***

OLSZTYN, Kościuszki, Kościńskiego, 72,5 m2, 390000 zł, 4 pok., 1980 rok, Mieszkanie tuz przy centrum Olsztyna, za teatrem lalek przy ulicy Kościńskiego 14 w wieżowcu.Pow.72,5 m2, czwarte piętro. Świetna lokalizacja. Cena 390000 zł. Kontakt 533023134, *ABR11472/**ABR***

OLSZTYN, Centrum, Mazurska, 90 m2, 549000 zł, 3 pok., 1920 rok, Mieszkanie przy ulicy Mazurskiej 13, w centrum Olsztyna. Trzecie piętro, w kamienicy.pow.90 m2, cena 549 000 zł. Kontakt 664174484, *ABRMS11199/**ABR***

TOMASZKOWO, Tomaszkowo, 48,95 m2, 289000 zł, 2 pok., 1980 rok, PARTER, 2 pokoje, oddz. kuchnia, łazienka z oknem, duża piwnica, garaż z wiatą(brama na pilota)+garaż blaszak+wiata grillowa.Działka 3000m2!, plac zabaw, wspólnota 6 rodzin, CO z sieci, tel.660 590 596, *LEG-MS-498/**ALH***

domy | siedliska

JAŚKOWO, 1709 m2, 3300000 zł, Zabytkowy PAŁAC w Jaśkowie, gmina Zalewo, powiat iławski, przy jeziorze Jaśkowskim. Rok budowy-1721/Działka-3,96 ha. Możliwa ZAMIANA./www.kosyl-nieruchomosci.pl/ Kontakt: 664-71-31-20/ 535-33-62-51, *10/**KOS***

OLSZTYN, Szczęsne, Szczęsne, 101 m2, 399000 zł, 4 pok., Piękny nowy dom w miejscowości Szczesne w zabudowie bliźniaczej, działka 350m2, jednorodzinny , garaż, stan surowy zamknięty, 4 Pokoje + kuchnia ,łazienka . atrakcyjna cena 399000zł.Polecam!, *12/2021/**KO.***

OLSZTYN, Brzeziny, Brzeizny, 225,01 m2, 849000 zł, 5 pok., 1982 rok, BRZEZINY / DUŻA działka 987m2; atrakcyjna bryła budynku, sąsiedztwo terenów zielonych; w całości podpiwniczony, 5 pokoi + pokoje w piwnicy i na poddaszu; ocieplony; panele solarne.tel 660 590 596, *LEG-DS-433/**ALH***

OLSZTYN, Słoneczny Stok, 250 m2, 859000 zł, 11 pok., 1982 rok, Dom w pobliżu Kortowa, można przekształcić na Mały akademik . 11 pokoi, 3 poziomy, 3 łazienki. Możliwość rozbudowy.Ciepła woda i ogrzewanie miejskie. / www.kosyl-nieruchomosci.pl /Tel. 664-71-31-20, *5/**KOS***

OLSZTYN, Centrum, Lipowa, 263 m2, 1380000 zł, 5 pok., 2001 rok, Dom przy ulicy Lipowej w Olsztynie, podpiwniczony, tuż przy centrum. Pow.263 m2, działka 1452 m2 zagospodarowana. Cena 1380 000 zł. Kontakt 664174484., *ABRDS11385/**ABR***

OLSZTYN, Osiedle Generałów, Grafitowa, 363 m2, 1380000 zł, 8 pok., 1998 rok, Dom na Osiedlu Generałów, pow.363 m, podpiwniczony z użytkowym poddaszem, działka 675 m2. Cena 138000 zł, kontakt 664174484., *ABRDS11405/**ABR***

OLSZTYNEK, Świerkocin, Świerkocin, 40000 m2, 450000 zł, Piękne siedlisko nad jeziorem, pow działki 4 ha, budynki gospodarcze do remontu(stodoła , obora) nowy projekt domu, posesja ogrodzona, można kupić działki 30 zł/m 2(od 1500-do 2000 m 2), *4/**KO.***

PREJŁOWO, Purda, Prejłowo, 245 m2, 1350000 zł, 5 pok., Nowy dom w wysokim standardzie w Prejłowie, w gminie Purda. Powierzchnia 245 m2, działka 4 ha, własne stawy. cena 1350 000 zł. Kontakt 5330231134, *ABRDS10860/**ABR***

SZAŁSTRY, Gm Jonkowo, Szałstry, 250 m2, 800000 zł, 6 pok., Siedlisko w miejscowości Szałstry blisko jeziora ,działka 2500m2, + budynki gospodarcze; stodoła, garaż, kurnik, ogród , po remoncie sprzedam cena; 800000 zł Polecam!, *14/201/**KO.***

WILCZKOWO, 262000 zł, 5 pok., SIEDLISKOWilczkowo, gm.Lubomino, pow. lidzbarski.11km od Dobrego Miasta, DOM +budynki gospodarcze, Działka 2,75 ha. Wszystkie MEDIA.Do Olsztyna ok. 35 km. /www.kosyl-nieruchomosci.pl /Tel.-664-71-31-20, *11/**KOS***

działki | grunty

GOŁOGÓRA, 3944 m2, 272136 zł, Działka rolna z wydanymi warunkami zabudowy w Gołogórze. Powierzchnia 3944 m 2 - cena 272 136 złotych. Płaska, usytuowana tuż przy drodze. Kontakt 533023134, *ABRGS11214/**ABR***

KRETOWINY, Kretowiny, Kretowiny, 700 m2, 90000 zł, Działka przepięknie położona z widokiem na jezioro. Położona w malowniczym miejscu. Cudowny widok. Działka rolna z przeznaczeniem rekreacyjnym., *11145dz/**KO.***

ŁAPKA, 9118 m2, 346485 zł, Działka w Łapce z wydanymi warunkami zabudowy, częściowo zalesiona z bardzo dobrym dojazdem. Kontakt 533023134, *ABR11121/**ABR***

ŁUGWAŁD, Ługwałd, Ługwałd, 1750 m2, 90 zł/m2, Działka z aktualnym pozwoleniem na budowę. Atrakcyjnie położona . dobry dojazd. W sąsiedztwie zabudowa domów jednorodzinnych. POLECAM, *1295/op/**KO.***

OLSZTYN, 2,5Km Od Olsztyna Wilimowo, Okazja-Pilne, 10686 m2, 95000 zł, 1,1 ha Olsztyn-Wilimowo . Działka rolno -budowlana .Uzbrojona.Dojazd drogą utwardzoną. Bardzo atrakcyjna cena., *dział 4666/**KO.***

SKOLITY, 97248 m2, 486240 zł, Skolity - 3 działki rolne. Gospodarstwo w sąsiedztwie. Ciekawe miejsce na siedlisko, agroturystykę. Do jeziora Skolity-ok.500m/ CENA- 5 zł/m2.. /KONTAKT-www.kosyl-nieruchomosci.pl / Tel. 664-71-31-20, *11/**KOS***

SĄBRUK, Sąbruk, Sąbruk, 1200 m2, 120000 zł, Działka budowlana objęta MPZP , malowniczy krajobraz, w pobliżu zabudowa jednorodzinna, w niedalekiej odległości wszystkie media (woda, prąd, gaz, kanalizacja). tel. 660 590 596, *LEG-GS-420/**ALH***

lokale użytkowe

OLSZTYN, Śródmieście, Obrońców Tobruku, 2400 m2, 8564000 zł, Budynek wielousługowy (biurowy, usługowy) o pow.2140 na działce 1153 m2 z parkingiem przy ulicy Obrońców Tobruku. Wybudowany w 2013 roku w świetnej lokalizacji. Kontakt 533023134 lub 664174484, *ABR 11371/**ABR***

OLSZTYN, Pojezierze, Dworcowa, 40,70 m2, 115000 zł, 2 pok., 2003 rok, PARTER, wejście z ulicy przy ciągu pieszo-jezdnym, pawilon posadowiony na dzierżawionym gruncie miejskim, jeden z czterech przyległych lokali (obok kwiaciarnia, piekarnia i kebab) tel. 660 590 596, *LEG-LS-493/**ALH***

OLSZTYN, Jaroty, 423,31 m2, 1590000 zł, 7 pok., 1991 rok, Ip./2, ATRAKCYJNY! SALA 245 m2! + pomieszczenia biurowe. W lokalu prowadzony jest Fitness Club, gotowe szatnie, łazienki, Możliwość nabycia z wyposażeniem i sprzętem siłowym. tel 660 590 596, *LEG-LS-501/**ALH***

OLSZTYN, Grunwaldzkie, Grunwaldzka, 58,5 m2, 700000 zł, Lokal usługowo - handlowy o pow.58,5 m2 przy ulicy Grunwaldzkiej po Antykwariacie Wejście z chodnika, duże witryny. Lokal wymaga remontu. Cena 700000 zł. Kontakt 533023134, *ABRLS11422/**ABR***

STAWIGUDA, Jarzębinowa, 2723 m2, 9300000 zł, 2009 rok, Hala produkcyjno - magazynowa z budynkiem biurowym o pow.2723 m2 na działce o pow.8585 m2. Wybudowana w roku 2009 w Stawigudzie .Pełna własność. Kontakt 533023134, *ABR-11387/**ABR***

SĄBRUK, Sąbruk, Sąbruk, 1246,70 m2, 595000 zł, Obiekt produkcyjno-magazynowy składający się z hali produkcyjnej wraz z zapleczem socjalno-biurowym o łącznej powierzchni 1246,70 m2, zabudowany na działce 3112.Cena 595 000 zł+VAT 23% tel.660 590 596, *LEG-HS-197/**ALH***

KUPIĘ

mieszkania

OLSZTYN, Zatorze, 3 pok., KUPIĘ 2 - 3 pokoje na ZATORZU !!! -- Kupię 2-3 pokoje na Zatorzu !!! -- Kupię 2-3 pokoje na Zatorzu !!! --Może być do remontu !!.--- www.kosyl-nieruchomosci.pl/ tel. 664-71-31-20, *8/**KOS***

OLSZTYN, Centrum, Olsztyn, POSZUKUJEMY do kupna; Mieszkań, Domów, Działek, Siedlisk, dla naszych klientów, w Olsztynie i okolicach Tel.608108174, Pilnie! zadłużone też kupimy. Zadzwoń, *15/2021/**KO.***

OLSZTYN, 40 m2, 2 pok., Poszukujemy mieszkań 1-2 i 3 -pokojowych dla naszych klientów, w różnej lokalizacji... MOGĄ BYĆ DO REMONTU... www.kosyl-nieruchomosci.pl / Kontakt - 664-71-31-20; 601-82-96-22, biuro- 89-523-78-78, *18/**KOS***

OLSZTYN, 50 m2, 2 pok., Poszukujemy jako biuro nieruchomości mieszkania dwupokojowego w Olsztynie do 50 m2. Tel.533023134, *ABR--LS-463/**ABR***

domy | siedliska

OKOLICE OLSZTYNA, siedliska tanio, */**KO.***

OKOLICE OLSZTYNA, 150 m2, Poszukujemy dla naszych klientów, DOMY, SIEDLISKA w różnej lokalizacji... MOGĄ BYĆ DO REMONTU... www.kosyl-nieruchomosci.pl / Kontakt - 664-71-31-20; 601-82-96-22, biuro- 89-523-78-78, *9/**KOS***

DO WYNAJĘCIA

domy | siedliska

OLSZTYN, Oś. Mazurskie, Www.Legishouse.Pl, 170 m2, 4900 zł, 6 pok., 1997 rok, DOM w pełni umeblowany i wyposażony (AGD,RTV); WYSOKI standard; Działka 270 m2; piękny ogród; BLISKO centrum; garaż na dwa pojazdy. Cena najmu 4900 zł + opłaty eksploatacyjne tel. 660 590 596, *151766/**ALH***

RÓŻNOWO, Gmina Dywity, Www.Legishouse.Pl, 230 m2, 4900 zł, 5 pok., Piękny przestronny dom,duża działka,2 garderoby,2 łazienki,garaż na 2 auta.Woda,kanalizacja i sieć gazowa miejska,dojazd drogą asfaltową, w pobliżu posesji przystanek autobusowy. tel.660 590 596, *95679/**ALH***

lokale użytkowe

OLSZTYN, Łubelska, 150 m2, 4000 zł, Lokal biurowy o pow.150 m2 przy ulicy Lubelskiej. Wejście tylko do tego lokalu, parking na 20 aut. Cena wynajmu 4000 złotych netto. Kontakt 533023134, *ABR 11464/**ABR***

OLSZTYN, Centrum, Partyzantów, 920 m2, 30000 zł, Do wynajmu budynek o pow.920 m2 pod każdą działalność usługowo -handlowa. Cena wynajmu 30 000 złotych netto. Kontakt 533023134, *ABR11465/**ABR***

OLSZTYN, Zatorze, Zientary Malewskiej, 960 m2, 14340 zł, Hala do wynajmu , pow.960 m2lub 565 m2, duże wrota wjazdowe. Cena wynajmu 15 zł.za m2.Więcej informacji pod numerem 533023134, *ABR11499/**ABR***

OLSZTYN - BUTRYNY, Zatorze, Borowa, 35,51 m2, 1775,50 zł, 1 pok., 2017 rok, NOWO ODDANY DO UŻYTKU! Parter, witryna bezp. przy ciągu pieszo-komunikacyjnym od ul. Jagiellońskej,parking przed budynkiem.Wejście od ulicy i środka osiedla.Czynsz 1775,50+VAT 23%+opł.,tel 660 590 596, *LEG--LW-384/**ALH***

ZAMIANA

mieszkania

OLSZTYN, Kormoran, Wyszyńskiego, 77 m2, 379000 zł, 4 pok., 1998 rok, I PIĘTRO, SALON z aneksem 33m2, pokoje 10,9,7 m2, odzielne WC. Duża loggia 8 m2, piwnica 9m2. Można dokupić GARAŻ w pobliżu bloku. ZAMIANA na 39-48m2, parter lub I piętro tel. 660 590 596, *194472/**ALH***

eprasa.pl da9190580a

GO RZETELNE DZIENNIKARSTWO

#rzetelnaGO

JESTEŚMY ZORIENTOWANI NA REGION!

1886 2022 136 LAT

BĄDŹ NA BIEŻĄCO!

GO

GazetaOlsztynska.pl

Największy serwis informacyjny w Olsztynie i całym województwie

Około **800 tys.** unikalnych użytkowników w ciągu miesiąca

ZASIĘG (unikalni użytkownicy)

Dane: Google Analytics

Popularność olsztyńskich mediów na Instagramie
(źródło: Instagram.com, 18.08.2021)

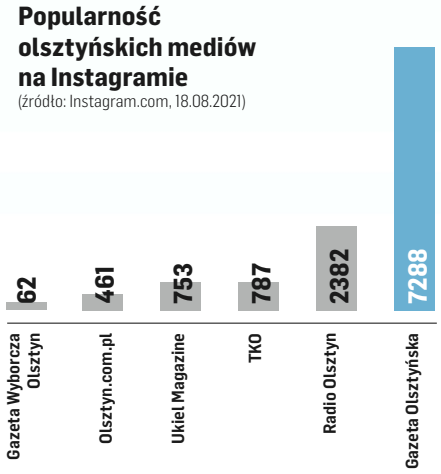

Popularność olsztyńskich mediów na Twitterze
(źródło: Instagram.com, 18.08.2021)

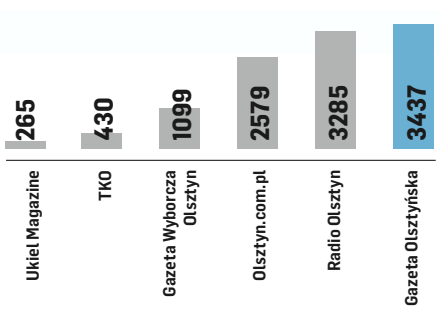

Popularność olsztyńskich mediów na Facebooku
(źródło: Facebook.com, 18.08.2021)

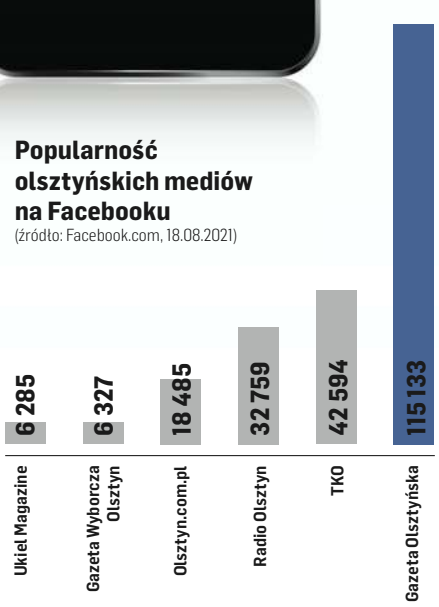

113621otbr-a-K

ZWIERZĘTA

sprzedam

SPRZEDAŻ kur, kaczek, brojlerów, kokoszek, dowóz gratis, tel.728-104-188.

NIERUCHOMOŚCI

sprzedam

WWW.DOMKIANGIELSKIE.PL, 503-103-703

kupię

DZIAŁKĘ, 603-583-180

MIESZKANIE Olsztyn dopłacam 10.000, 515-680-820

NIEUŻYTKI, piaszczyste , 793-164-163

POSZUKUJĘ mieszkania lub zamienię www.zamiany.olsztyn.pl , 603-584-180

ZIEMIĘ dostęp jeziora mazurskie, 793-164-163

PRACA

dam pracę

KIEROWCA CE lub B, 503-103-703

PRACOWNIK fizyczny z prawem jazdy, Dorotowo, 503-103-703

ZATRUDNIĘ w gospodarstwie rolnym, 601-772-124

AUTO-MOTO

kupię

SAMOCHODY kasacja, 502-180-869

USŁUGI

naprawa

ZŁOTA rączka, 785-043-555

HANDEL

RYBY sprzedaż: karpia kroczka, amura na początku marca, 669-483-895

RÓŻNE

inne

RENCISTA po wypadku prosi o pomoc w spłacie kredytu bankowego, 784-649-898

ZDROWIE I URODA

BODYCOACHING, 511-518-277

eprasa.pl da9190580a

4522opb1-A -P

Zawiadamiamy, że 26 lutego 2022 r.
zmarł nasz kochany
Syn, Mąż, Tata, Teść, Dziadek, Brat i Zięć

ś. † p.

Ryszard Grzelak

Uroczystości pogrzebowe rozpoczną się
2 marca 2022 r. (środa) o godz. 10.30
modlitwą różańcową w kaplicy
przy ul. Poprzecznej, skąd o godz. 11.00
nastąpi wyprowadzenie do parafii błog.
Stefana Wyszyńskiego przy ul. Wilczyńskiego
na mszę świętą.
Ceremonia pochowania odbędzie się
na cmentarzu komunalnym przy ul. Poprzecznej.

Pogrążona w smutku rodzina

60922opb1-A-G

W drogę bez powrotu
odszedł od nas zbyt wcześnie
nasz kochany Syn, Wnuk, Siostrzeniec i Przyjaciel

ś. † p.

Jakub Surdziel

Konsultant ds. Informatyki w DHL Aviacja w UK.

Uroczystości pogrzebowe rozpoczną się
3 marca 2022 r. o godz. 13.30
Mszą Świętą w kościele pw. Najświętszego
Serca Pana Jezusa przy ul. Kopernika,
po której nastąpi wyprowadzenie
na cmentarz komunalny przy ul. Poprzecznej.

Pogrążona w żałobie rodzina

61822opb1-a-M

Z głębokim żalem zawiadamiamy,
że 27 lutego 2022 r.
odszedł Nasz Kochany Mąż, Tata i Dziadek

ś. † p.

Stefan Markiewicz

Uroczystości pogrzebowe rozpoczną się
3 marca 2022 r. o godz. 12.30 nabożeństwem
w kościele ewangelicko-augsburskim
przy ul. Stare Miasto 1 w Olsztynie.
Ceremonia pochowania odbędzie się
na cmentarzu komunalnym w Dywitach.

Pogrążona w żałobie rodzina

EZ_28.02-M

Rodzinie i Bliskim
wyrazy głębokiego współczucia i żalu z powodu śmierci
ś. † p.

Reinholda Dombrowskiego

emerytowanego, długoletniego Zastępcy Kierownika
Zespołu Składnic Lasów Państwowych
w Starych Jabłonkach
składają Nadleśniczy wraz z pracownikami
Nadleśnictwa Stare Jabłonki

61022opb1-A-G

Panu Adamowi Przybyszowi
oraz Jego Rodzinie
wyrazy głębokiego współczucia oraz słowa otuchy
z powodu śmierci

Brata

składają
Członkowie Zarządu oraz Dyrektor
Biura Cechu Rzemiosł Różnych w Olsztynie

60522opb1-A-G

Naszemu Koledze

Adamowi Przybyszowi

wyrazy głębokiego współczucia i słowa wsparcia
z powodu śmierci

Brata

składają
Koleżanki i Koledzy z Rzemiosła

60522opb1-B-G

Panu

Dariuszowi Osieckiemu

wyrazy szczerego współczucia z powodu śmierci

Taty

składają
Zarząd oraz Pracownicy
Schwarte Group Sp. z o.o. w Olsztynie

61422opb1-A-G

Kolegom
Pawłowi i Krzysztofowi Sobór
oraz ich Najbliższym
wyrazy głębokiego współczucia z powodu śmierci

Taty

składają
koleżanki i koledzy
z zakładu MAT/RT Michelin Sp. z o.o.

60622opb1-A-G

TU ZLECISZ ZAMIESZCZENIE NEKROLOGU LUB KONDOLENCJI
W „GAZECIE OLSZTYŃSKIEJ" I „DZIENNIKU ELBLĄSKIM"

NEKROLOGI
(wymagany akt zgonu).
Terminy przyjęć*:
• na poniedziałek – do piątku do godz. 15.00
• na wtorek, środę, czwartek, piątek
– dnia poprzedniego w godz. 7.00-15.00
* Dotyczy Biura Ogłoszeń w Olsztynie, plac Józefa Bema 5

KONDOLENCJE
(wymagany dowód osobisty osoby nadającej)
ukazują się w ciągu trzech dni od chwili nadania

Biuro Ogłoszeń, **OLSZTYN**, **plac Józefa Bema 5**
czynne w godz. 7.00-15.00
soboty – nieczynne
tel. 89-539-74-80, b.ogloszen@gazetaolsztynska.pl

www.pozegnania.net

Biuro Ogłoszeń, **ELBLĄG, ul. Rybacka 35**
tel. 55-236-18-02
pon.-pt. godz. 8.00-16.00

28919opb1-C-M

ARKADIA
Olsztyn, ul. Jagiellońska 52/85
tel. 89 526 67 53, 665 175 125
całodobowe przewozy zmarłych

Zbigniew Jarmużewski **kom. 602 514 880**
Joanna Kamińska **kom. 691 410 360**
Andrzej Domasiewicz **kom. 602 514 888**

Gwarantujemy godną
i kulturalną posługę

614419opb1-f-M

SACRUM
KOMPLEKSOWE USŁUGI POGRZEBOWE
ANDRZEJ DĄBROWSKI
Olsztyn, ul. Limanowskiego 18/2
89 67 77 100, kom 530 308 308
GODNIE – SOLIDNIE – Z SZACUNKIEM
Całodobowy przewóz zmarłych

320520opb1-d-M

ARKA USŁUGI POGRZEBOWE
ARKA
Elżbieta Michałowska Anna Michałowska

OLSZTYN (Zatorze), ul. M. Zientary-Malewskiej 2A
89 534 72 42, 605 635 908
OLSZTYN (Jaroty), ul. Herberta 16/24
(wejście od Wilczyńskiego, naprzeciw „Medyka")
89 526 66 01, 605 665 909
www.arkaolsztyn.pl

Całodobowy przewóz zmarłych

614619opb1-i-M

Warmiński 1987 ZAKŁAD POGRZEBOWY
dawniej **market**

OLSZTYN ul. Lengowskiego 18-20 — **895 355 300**, **602 327 277**
BISKUPIEC ul. Armii Krajowej 4 — **897 152 093**, **608 680 642**

POGOTOWIE POGRZEBOWE 89 527-09-09
Pomożemy Ci godnie pożegnać

614219opb1-g-M

eprasa.pl da9190580a

WARMIA W KOŃCU ZWYCIĘSKA

LIGA CENTRALNA PIŁKARZY RĘCZNYCH\\\ Warmia Energa przerwała fatalną serię wygrywając na swoim terenie ze Śląskiem. Fani olsztyńskiej drużyny na jej zwycięstwo czekali aż 103 dni.

Warmia Energa Olsztyn — Śląsk Wrocław 34:24 (17:9)
WARMIA: Makowski, Matusiak — Chełmiński 6, Klapka 6, Malewski 6, Didyk 5, Gruszczyński 3, Zemełka 3, Sikorski 2, Konkel 1, Kozłowski 1, Reichel 1, Stępień, Laskowski, Safiejko,

Po 7 porażkach z rzędu w Lidze Centralnej (a wliczając Puchar Polski, to po 8) w końcu zawodnicy Warmii Energa Olsztyn mogli cieszyć się ze zdobycia kompletu punktów. Olsztyński zespół w meczu ze Śląskiem wyszedł na prowadzenie w drugiej minucie za sprawą Jakuba Zamełki. Po dziewięciu minutach Warmiacy prowadzili 6:0. I dopiero minutę później Śląsk zdobył swoją pierwszą bramkę w tym spotkaniu. Warmia Energa ani przez moment nie straciła kontroli nad tym pojedynkiem. Do szatni zespół zszedł prowadząc 8 bramkami, a po przerwie przewaga została powiększona. Warto odnotować, że było to pierwsze zwycięstwo zespołu pod wodzą trenera Igora Stankiewicza, który zespół prowadzi od połowy listopada zeszłego roku.

Fot. Emil Marecki

Adrian Chełmiński (nr 10, przy piłce) w meczu ze Śląskiem Wrocław rzucił sześć bramek dla Warmii

— Zagraliśmy spotkanie, daj Boże, na przełamanie — powiedział po meczu Stankiewicz. — Mam nadzieję, że teraz chłopaki uwierzą w siebie. Wszyscy, którzy oglądali ten mecz, widzieli, że ten zespół potrafi dobrze grać. To co robiliśmy w obronie i w ataku było budujące. Nasi rywale nie mieli najlepszego dnia, ale to już nie był nasz problem. Udało się nam przerwać tę naszą fatalną passę i to w nie najgorszym stylu. Cieszy mnie to, że przez 60 minut graliśmy równo, bez wpadek i przestojów — podsumował szkoleniowiec.

Kolejne spotkanie Warmia Energa Olsztyn zagra ponownie w Biskupcu. W sobotę 5 marca podejmie GKS Żukowo.

EMIL MARECKI

POZOSTAŁE WYNIKI 16 KOLEJKI:
GKS Autoinwest Żukowo — AZS-AWF Biała Podlaska 33:30 (18:14), Zagłębie ZSO 14 Sosnowiec — ORLEN Upstream SRS Przemyśl 40:35 (15:17), MKS Grudziądz — Siódemka-Miedź-Huras Legnica 30:28 (16:16), ARGED KPR Ostrovia Ostrów Wlkp. — Budnex Stal Gorzów 30:28 (18:16), MKS Padwa Zamość — Nielba Wągrowiec 44:32 (25:15), KPR Legionowo — MKS Wieluń 29:17 (18:9)

PO 16 KOLEJKACH

1. Ostrovia	44	478:398
2. Biała Podlaska	34	488:430
3. Stal	32	427:423
4. Przemyśl	31	474:458
5. Legionowo	30	465:421
6. Żukowo	24	463:465
7. Śląsk	23	458:493
8. Nielba	21	488:511
9. Padwa	20	442:462
10. Zagłębie	19	498:517
11. Wieluń	17	441:463
12. Grudziądz	16	470:510
13. Warmia	**13**	**434:441**
14. Legnica	12	434:468

W OLSZTYNIE RADOŚĆ, W ELBLĄGU SMUTEK PO DOMOWEJ PORAŻCE

I LIGA PIŁKARZY RĘCZNYCH\\\ Cenne trzy punkty dające umocowanie na ósmym miejscu w tabeli odniósł zespół Szczypiorniaka Olsztyn.

Mazur Sierpc — Szczypiorniak Olsztyn 22:25 (12:13)
SZCZYPIORNIAK: Pikura, Masłowski — Dzido 6, Dzieniszewski 5, Ostrówka 5, Mosiewicz 4, Domagalski 3, Jurewicz 1, Lewandowski 1, Bądzelewski, Góralski, Zaborowski, Ziejewski,

Drużyna trenera Konstantego Targońskiego w Sierpcu musiała radzić sobie bez najskuteczniejszego zawodnika, Wojciecha Golksa. Koledzy z zespołu potrafili jednak go godnie zastąpić. — Piotr Dzido czy Radosław Dzieniszewski wywiązali się bardzo dobrze ze swojego zadania, podobnie jak cały zespół — ocenia szkoleniowiec Szczypiorniaka. Trener Targoński podkreśla, że po meczu z Mazurem jest za co chwalić drużynę, choć też trzeba pamiętać, że sierpczanie zajmują ostatnie miejsce w tabeli. — Zarówno w obronie, jak i w ataku mój zespół spisywał się bardzo dobrze. Były momenty nerwowe, jednak potrafiliśmy je opanować — dodaje trener. W niedzielę olsztynianie na swoim terenie zmierzą się z PGE KRP Gryfino, początek meczu o godzinie 15.00.

KPR Elbląg — KSPR KOSEL Gwardia Koszalin 25:35 (13:16)
KPR: M. Pluk — Karczewski 8, Nowakowski 6, Sparzak 3, Murawski 2, Peret 2, Heyda 2, Solecki 1, Reseman 1, P. Pluk, Sowiński, Bartkowski, Masłowski, Sucharski, Tatar,

Nie wiedzie się nadal zespołowi KPR Elbląg. Zespół trener Damiana Malandy doznał jedenastej już porażki w tym sezonie. Elblążanie przystąpili do meczu bez jednego z najlepszych swoich zawodników, a mianowicie bramkarza Dominika Jaworskiego, co też i miało znaczny wpływ na końcowy rezultat. Koszalinianie, jak na faworyta przystało, nie dali żadnych szans gospodarzom, chociaż ci w pierwszej odsłonie meczu toczyli pojedynek jak równy z równym.

Fot. archiwum klubu

Radość drużyny Szczypiorniaka Olsztyn po zwycięstwie odniesionym w Sierpcu

Wynik spotkania otworzył Dariusz Murawski. Po 10 minutach gry nadal wygrywali miejscowi, tym razem 6:5. Cały czas trwała wymiana ciosów, bramka za bramkę i tak było do 20 minuty. Wówczas zanotowano siódmy remis (9:9). Przez kolejne pięć minut każda z drużyn dorzuciła po trzy trafienia i ponownie był remis (12:12). Końcówka pierwszej części spotkania należała do gości, którzy na przerwę schodzili prowadząc 13:16. Po zmianie stron zespół koszaliński wziął sprawy w swoje ręce i rzucając sześć bramek z rzędu wyszedł na prowadzenie w 40 min gry 22:13. Zanosiło się na klęskę gospodarzy, ale ci grając ambitnie odrobili trochę strat i w 45 minucie przegrywali tylko 18:23. Pewni swego „gwardziści" cały czas kontrolowali jednak przebieg wydarzeń na boisku. W 50 minucie prowadzili 27:20, w 55 min 32:24, by ostatecznie wygrać 35:25. Kolejny mecz KPR rozegra u siebie w sobotę o godz. 17 z SMS ZPRP II Kwidzyn.

JK, ZICO

POZOSTAŁE WYNIKI 14 KOLEJKI:
- SMS ZPRP II Kwidzyn — SMS ZPRP II Płock 28:21 (18:12)
- SMS ZPRP I Kwidzyn — Sokół Porcelana Lubiana Kościerzyna 25:28 (14:12)
- PGE KPR Gryfino — Usar Kwidzyn 28:24 (12:12)
- Sparta Oborniki — Tytani Wejherowo 23:31 (11:14)

PO 14 KOLEJKACH

1. Sokół	40	397:326
2. Usar	35	418:366
3. Gwardia	30	440:361
4. Tytani	26	429:376
5. Gryfino	26	416:380
6. SMS I Kwidzyn	19	384:372
7. SMS II Płock	18	371:383
8. Szczypiorniak	**18**	**382:406**
9. SMS II Kwidzyn	12	360:424
10. KPR Elbląg	**11**	**338:391**
11. Sparta	8	366:435
12. Mazur	6	314:395

eprasa.pl da9190580a

ROŚ ZNÓW TO ZROBIŁ!

II LIGA KOSZYKARZY\\\ Roś Pisz pokonał we własnej hali Akademię Legii Warszawa 79:72, udowadniając, że nie rezygnuje z walki o utrzymanie. Po meczu piscy fani zgotowali podopiecznym Romana Skrzecza prawdziwe owacje.

Roś Pisz — Legia Warszawa 79:72 (21:16, 21:15, 19:23, 18:18)
ROŚ: Bessman 15 (1x3), Urbański 14 (2x3), Lackowski 13, Świtaj 10 (1x3), Stanisławajtys 4 oraz Kazimierczuk 15 (1x3), Zapert 6, Pellowski 2, Milewski, Klimowicz, Miałki, Zalewski,

Fot. Łukasz Szymański

Piszanie w niedzielnym meczu z Legią postawili rywalom trudne warunki w obronie

Za koszykarzami Rosia prawdziwy maraton, który jedyni reprezentanci regionu w II lidze zakończyli z wysoko uniesionymi rękoma w geście triumfu. Wygrali dwa z trzech rozegranych w minionym tygodniu spotkań z wyżej notowanymi rywalami, czym mocno poprawili swoją pozycję przed kluczowymi meczami sezonu. W marcu czekają ich starcia z bezpośrednimi przeciwnikami w walce o utrzymanie.

W niedzielny wieczór piszanie odprawili z kwitkiem młody zespół Akademii Koszykówki Legii Warszawa. Roś poszedł za ciosem po środowej wyjazdowej wygranej z Hutnikiem Warszawa 82:80, gdy zapewnił sobie triumf w ostatniej akcji meczu. Zresztą podopieczni Romana Skrzecza od pierwszych minut sprawiali wrażenie, jakby w ich organizmach wciąż utrzymywał się poziom adrenaliny towarzyszący końcówce meczu sprzed czterech dni i szybko osiągnęli wyraźną przewagę. Po pewnie wygranych dwóch pierwszych kwartach, wystarczyło skutecznie odpowiadać na ataki rywali próbujących odrobić straty. Ostatecznie „Jeziorowcy" triumfowali 79:72, czym sprawili sobie i swoim fanom ogromną radość. Zresztą kibice po spotkaniu zgotowali im prawdziwe owacje i długo gratulowali kolejnego zwycięstwa, które nieco przybliżyło do utrzymania w lidze.

— Najważniejszy był początek meczu, gdy bardzo dobrze broniliśmy — mówi Roman Skrzecz, trener Rosia. — W drugiej połowie poziom naszej obrony niestety trochę spadł, rywale doszli na cztery, pięć punktów, ale chłopcy nie pękli i wytrzymali to psychicznie. Cieszę się, że bronimy, że przekonałem zespół do tego, że oprócz atakowania jest jeszcze obrona. Myślę, że chłopcy się w tym spełniają. Oczywiście do ideału jeszcze daleko i jest nad czym pracować. Niestety mamy trochę chaosu w ataku. Mamy tyle rezerw do uruchomienia, że z jednej strony chce się pracować z takim zespołem, ale z drugiej trzeba być cierpliwym. Czasami mi tego brakuje, bo coś ćwiczymy, wiemy co mamy grać, ale podejmujemy złe decyzje i na tym cierpi sztuka — ocenia Skrzecz.

— Było trochę nerwów, ale poradziliśmy sobie — mówi Jakub Stanisławajtys, zawodnik Rosia. — Nasza gra po przyjściu nowego szkoleniowca klei się coraz lepiej. Trener kładzie bardzo duży nacisk na obronę i powoli widzimy efekty naszej pracy. Myślę, że każdy z nas rozwinął się jako zawodnik. Wciąż brakuje nam doświadczenia, więc ta nasza gra ciągle faluje, ale ostatnie mecze są naprawdę budujące — zauważa koszykarz.

Niedzielne zwycięstwo Rosia nad zespołem notowanym w połowie stawki było bardzo ważne, bo rywale w walce o utrzymanie także nie złożyli jeszcze broni. Wygrane zanotowały również notowane niżej zespoły z Legionowa i Piaseczna i na razie nie widać „chętnych" do zajęcia dwóch ostatnich pozycji spadkowych.

W następnej serii spotkań przed piszanami kolejny wyjazd do Warszawy. W sobotnie popołudnie zmierzą się z Isetią. Do stolicy zorganizowaną grupą wybierają się także kibice Rosia, by pomóc drużynie dopingiem w ostatnim meczu w sezonie na boisku rywali.

ŁUKASZ SZYMAŃSKI

Pozostałe wyniki 26 kolejki: Ochota Warszawa — Legion Legionowo 70:79, Żubry Białystok — Isetia Warszawa 86:72, Kolejarz Radom — ŁKS Łódź 74:92, Trójka Żyrardów — MUKS Piaseczno 77:88, Sokół Ostrów Maz. – AZS UJK Kielce 98:66, Polonia Warszawa – Hutnik Warszawa 85:64
Pauzował: Tur Bielsk Podlaski
Mecz zaległy: Żubry – Ochota 74:44

PO 26 KOLEJKACH

1. Polonia	24-0	48	2134:1456
2. ŁKS	21-3	45	2328:1819
3. Tur	20-4	44	2170:1710
4. Żubry	17-7	41	1893:1760
5. Sokół	14-9	37	1996:1822
6. Hutnik	13-12	37	2115:2173
7. Kolejarz	12-11	35	1824:1893
8. Legia	11-12	34	1862:1873
9. Isetia	10-14	34	1952:2046
10. Ochota	7-18	32	1813:2165
11. Kielce	8-15	31	1831:1931
12. Roś	**6-19**	**31**	**1899:2162**
13. Trójka	7-17	31	1869:2141
14. Legion	6-18	30	1700:2060
15. Piaseczno	4-19	27	1592:1967

STOMILANKI NIE WYKORZYSTAŁY SZANSY NA WSKOCZENIE NA FOTEL LIDERA

PIŁKARSKA I LIGA KOBIET\\\ W ostatnim spotkaniu pierwszej rundy sezonu 2021/22 drużyna Stomilanek przegrała w Iławie z liderem rozgrywek.

Stomilanki Olsztyn — SWD Wodzisław Śląski 1:3 (1:1)
0:1 — Piętakiewicz (13), **1:1** — Siváková (17), **1:2** — Piętakiewicz (48), **1:3** — Gulec (90+3)
STOMILANKI: Szczerbaczewicz — Krech, Trofimiuk, Kałużna, Turrentino, Tkaczyk, Siváková, Kędzia (53 Waszczuk), Silny, Osajkowska, Sokołowska

To właśnie na sztucznej płycie stadionu miejskiego przy ul. Sienkiewicza w Iławie Stomilanki rozegrały (wobec problemów z boiskiem w Olsztynie) ligowy mecz z drużyną z Wodzisławia Śląskiego. Już na samym początku spotkania kontuzji doznała Gabriela Kędzia. Zawodniczka bloku obronnego Stomilanek została bezpardonowo zaatakowana przez rywalkę. Mimo kontuzji stawu skokowego wróciła jeszcze na boisko, jednak ostatecznie opuściła je w 55 minucie spotkania.

W 13 minucie drużyna z południa Polski wyszła na prowadzenie, jednak olsztynianki już chwilę później, po ładnym strzale Czeszki Kristyny Sivákovej doprowadziły do remisu, takim też wynikiem zakończyła się pierwsza połowa. Po zmianie stron gole strzelały już tylko zawodniczki z Wodzisławia. — Szkoda, bo mieliśmy szansę, wobec zwycięstwa z drużyną SWD, na wskoczenie na fotel lidera. Tak się jednak nie stało — mówi Dariusz Maleszewski, trener Stomilanek.

Fot. Mateusz Partyga

Stomilanki Olsztyn korzystają obecnie z gościnności stadionu w Iławie. To tu został rozegrany ligowy mecz z SWD Wodzisław Śląski

Kolejne dwa ligowe pojedynki, pierwsze w drugiej części sezonu, zespół z Olsztyna rozegra prawdopodobnie także w Iławie: w sobotę 5 marca nad Jeziorak przyjeżdża ROW Rybnik (początek spotkania o 12.30), a na niedzielę 13 marca zaplanowane jest spotkanie z Rolnikiem Biedrzychowice (12.00; jeśli warunki pogodowe na to pozwolą, to ten mecz zostanie rozegrany w Olsztynie).

ZICO

PO 11 KOLEJKACH

1. Wodzisław Śl.	27	30:16
2. Hydrotruck	23	33:20
3. Pogoń	22	37:23
4. Resovia	21	25:13
5. Stomilanki	**21**	**30:21**
6. Polonia	19	28:16
7. Weronica	17	29:26
8. Skra	15	18:19
9. SMS II	14	22:29
10. Rybnik	7	27:35
11. Ząbkovia	7	14:26
12. Rolnik	0	11:60

eprasa.pl da9190580a

UKRAINIEC OLEKSANDR USYK, MISTRZ BOKSERSKICH FEDERACJI WBA, WBO, IBF ORAZ IBO W KAT. CIĘŻKIEJ, WRÓCIŁ DO OJCZYZNY, ABY JEJ BRONIĆ. USYK WALCZY W ODDZIAŁACH OBRONY TERYTORIALNEJ.

FIFA – TEKTUROWA ORGANIZACJA

PIŁKA NOŻNA\\\ Działacze Międzynarodowej Organizacji Piłki Nożnej za nic mają ludzkie cierpienie. FIFA ulegając Rosji w sprawie gry w barażach do mistrzostw świata, okazała się tekturową organizacją, obłudnie wycierającą sobie usta frazesami o równości i tolerancji.

Fot. nixabay.com

Naturalnym odruchem przyzwoitego człowieka jest stanięcie po stronie bitych, a nie bijących. UEFA wydedukowała jednak inaczej i zrównała agresora (Rosję) z heroicznie broniącą się Ukrainą. Europejscy decydenci piłkarscy zdecydowali bowiem, że zarówno Rosja, jak i Ukraina winny swoje mecze rozgrywać na neutralnym terenie. „Czy ty strzelasz, czy do ciebie strzelają, jeden huk" — mówił Kazimierz Pawlak do Władysława Kargula i „działaczom", o zgrozo, wydało się to nader bliskie. Do wczoraj można było jeszcze się łudzić, że koledzy z FIFA staną na wysokości zadania i pokażą Władimirowi Putinowi środkowy palec. Nic z tych rzeczy.

— FUTBOL TO BARDZO WAŻNA DZIEDZINA ŻYCIA, ALE NIE MOŻNA PRZEKONYWAĆ ŚWIATA, ŻE MOŻE FUNKCJONOWAĆ BEZ WZGLĘDU NA WSZYSTKO. BO NIE MOŻE. ROSJA ZAATAKOWAŁA NIEPODLEGŁY I SUWERENNY KRAJ. DLATEGO MUSI PONIEŚĆ KONSEKWENCJE SWOICH DZIAŁAŃ, TAKŻE W DZIEDZINIE SPORTU — POWIEDZIAŁ CEZARY KULESZA, PREZES PZPN, WYRAŻAJĄC TYM SAMYM POGLĄD WIĘKSZOŚCI POLAKÓW.

Znajdujące się w tej samej drabince baraży o MŚ: Szwecja i Czechy popierając polskie stanowisko w sprawie grania, a właściwie niegrania z Rosją, de facto postawiły światowych zarządców futbolu pod ścianą. Trudno przecież zakładać, że powyższe zespoły zostaną zdyskwalifikowane w przypadku odmówienia rywalizacji z Federacją Rosyjską mającą wedle FIFA zagrać jako Rosyjski Związek Piłki Nożnej (bez używania flagi państwowej i odgrywania hymnu narodowego).

Cwany zabieg „działaczy" to w istocie diabelska zagrywka, gdyż jak mawiał Zbigniew Herbert: „Jak jest potwór, to powinien mieć twarz potwora". Tak czy inaczej nie sposób wyobrazić sobie Sborną awansującą na mundial bez walki. — W sytuacji, gdy z Rosją nie zechcą grać także Szwedzi i Czesi, nie wyobrażam sobie, aby FIFA odważyła się na „wpuszczenie" Rosji na mundial bez baraży. W obecnej sytuacji byłaby to tak potężna kompromitacja, że aż niewyobrażalna — podkreślił Kamil Bortniczuk, Minister Sportu i Turystyki.

Innego zdania jest honorowy członek FIFA i UEFA Wiaczesław Kołoskow (w latach 1980-1986 wiceprezydent FIFA), który jeszcze przed ogłoszeniem decyzji FIFA grzmiał: „To kolejna próba szantażu, wywarcia presji. Najprawdopodobniej mecz zostanie przeniesiony na neutralne boisko, a jeśli polski zespół się tam nie stawi, zostanie ukarany walkowerem".

Teoretycznie nie ma co sobie zaprzątać głowy Kołoskowem, będącym swoistym reliktem minionego ustroju, ale ręki nie dam sobie uciąć. Kręgosłupy moralne działaczy sportowych nierzadko są przecież wyjątkowo kruchej konstrukcji. Przykładem jest Międzynarodowa Federacja Piłki Siatkowej (FIVB), która, jak na razie, nie widzi powodu, by zmienić organizatora tegorocznych mistrzostw świata. Siatkarski mundial pierwotnie miał odbyć się na przełomie sierpnia i września w ojczyźnie Władimira Putina.

GIANNI INFANTINO (PRZEWODNICZĄCY FIFA), KTÓRY OD OBECNEGO PREZYDENTA ROSJI OTRZYMAŁ ORDER PRZYJAŹNI, POKAZAŁ, ŻE IDEA FAIR PLAY, SZCZYTNE HASŁA O RÓWNOŚCI I TOLERANCJI TO DLA NIEGO NIC NIEZNACZĄCE SLOGANY.

— Powitaliście świat jako przyjaciele i świat stworzył więzi przyjaźni z Rosją, które będą trwać wiecznie — powiedział Infantino, odbierając od Putina w 2019 roku stosowne odznaczenie. Klasyka, podobnie jak puste gesty w postaci klękania przed meczami, na znak solidarności z ruchem Black Lives Matter. Gdy trzeba było walnąć pięścią w stół, to globalnym sternikom futbolu zabrakło, skądinąd nie pierwszy raz, honoru!

MICHAŁ MIESZKO PODOLAK
redakcja@gazetaolsztynska.pl

A JEDNAK MOŻNA!

Artykuł, który Państwo właśnie przeczytaliście, powstał na kilka godzin przed dużym, ale jakże wyczekiwanym zwrotem akcji. Wczoraj chwilę przed godziną 19.00 UEFA i FIFA postanowiły jednak, po "chwili" namysłu, o zawieszeniu (do odwołania) wszystkich rosyjskich drużyn — zarówno klubowych, jak i reprezentacyjnych — występujących w rozgrywkach tych organizacji. Piłkarski świat chwali i docenia odwagę prezesa PZPN, Cezarego Kuleszy, który jako pierwszy podjął decyzję, że z Rosją Polska nie zagra na pewno w barażach o MŚ. Potem naszym śladem poszły inne kraje. A jakie będą dalsze losy rywalizacji o bilety na mistrzostwa świata? Wkrótce się dowiemy.

eprasa.pl da9190580a

MARZEC 2022

NASZ DOM

Słoneczne Barczewo

ZAMIESZKAJ KOMFORTOWO BLISKO OLSZTYNA!

czytaj na str. 3

PARTNER WYDANIA

D.DOM BUDUJEMY DLA CIEBIE.

SŁONECZNE BARCZEWO

USUWANIE BARIER ARCHITEKTONICZNYCH. SKORZYSTAJĄ NA TYM WSZYSCY

czytaj na str. 2

JAK WPROWADZIĆ KOLOR RÓŻOWY DO KUCHNI I Z CZYM GO ŁĄCZYĆ?

czytaj na str. 6-7

eprasa.pl da9190580a

PARTNER WYDANIA
D.DOM BUDUJEMY DLA CIEBIE.
SŁONECZNE BARCZEWO

USUWANIE BARIER ARCHITEKTONICZNYCH SKORZYSTAJĄ NA TYM WSZYSCY

20 WRZEŚNIA 2019 ROKU W ŻYCIE WESZŁA USTAWA O ZAPEWNIENIU DOSTĘPNOŚCI OSOBOM ZE SZCZEGÓLNYMI POTRZEBAMI. OD TEGO MOMENTU BUDYNKI I GMACHY UŻYTECZNOŚCI PUBLICZNEJ MUSZĄ BYĆ DOSTOSOWANE M.IN. DO POTRZEB NIEPEŁNOSPRAWNYCH. JAK WYGLĄDA TO W PRAKTYCE?

Fot. Adobe Stock

Głównym celem ustawy o dostępności jest poprawa jakości życia i zapewnienie większej samodzielności osobom o szczególnych potrzebach (w tym osobom z niepełnosprawnościami). Ten cel realizuje się poprzez ułatwienie dostępu do przestrzeni publicznej, transportu, produktów i usług.

Niezbędne minimum

W przypadku obiektów mieszkalnych lub budynków użyteczności publicznej zarządca powinien zapewnić tzw. „niezbędne warunki do korzystania z obiektu". Oznacza to, że wystarczy je spełnić w ograniczonym do minimum zakresie. Przystosowanie obiektów zabytkowych do potrzeb osób z niepełnosprawnościami powinno uwzględniać uwagi wojewódzkiego konserwatora zabytków. Natomiast wszystkie nowo powstające, przebudowywane lub rozbudowywane budynki użyteczności publicznej oraz budynki mieszkalne wielorodzinne muszą bezwzględnie spełniać ten warunek.

Podjazdy i windy

Tyle mówi teoria. A jak wdrażanie tych przepisów wygląda w praktyce?

— Na pewno widać postępy jeśli chodzi o nowe budownictwo — przyznaje Adam Przybylski, olsztyński urzędnik i działacz na rzecz osób z niepełnosprawnościami. — Nowe budynki mieszkalne są wyposażone w piękne funkcjonalne podjazdy oraz windy. Przykładem jest osiedle Generałów. Gdy korzysta się z nowoczesnych wind, to jest komunikat głosowy, na które piętro się wjeżdża. Dodatkowo przyciski z numerami pięter są oznaczone alfabetem Braille'a. Jest to bardzo pomocne dla osób z niepełnosprawnością wzrokową. Ale stare budownictwo nie oferuje podobnych rozwiązań. Mieszkam w bloku z wielkiej płyty, gdzie brakuje windy. Jako osoba niepełnosprawna nie mam z tym problemu, bo moje mieszkanie znajduje się na parterze. Ale jeśli ktoś mieszka wyżej i np. porusza się na wózku, to musi się zmierzyć ze schodami. Niestety koszta modernizacji takich budynków są ogromne — ubolewa.

I dodaje:

— Warto jednak, by miasto szukało dodatkowych środków na eliminację tych barier. Skorzystają na tym wszyscy, nie tylko osoby niepełnosprawne — przekonuje Adam Przybylski.

Wyrzucone pieniądze

Nie wystarczy wprowadzić udogodnienia. Muszą one spełniać swoje funkcje.

— Nieraz starsze budynki są wyposażane w podjazdy dla osób na wózkach. Ale konstrukcje te są niefunkcjonalne. Wówczas taka inwestycja, to wyrzucone pieniądze — ostrzega Adam Przybylski. — Funkcjonalny podjazd powinien być nachylony pod kątem siedmiu stopni. Warto też pamiętać, że istnieją różne typy wózków inwalidzkich. Są wózki elektryczne i nieelektryczne. Podjazdy i wejścia muszą mieć odpowiednią szerokość, by taka osoba mogła wjechać — tłumaczy.

Należy też odpowiednio zagospodarować przestrzeń wokół budynków.

— Na moim osiedlu brakuje równych chodników. Mam niewidomego kolegę, który zwracał na to uwagę — wskazuje Adam Przybylski.

Sankcje karne

Eliminowanie barier architektonicznych dla osób z niepełnosprawnościami nie jest łatwe. Czasem brakuje na to pieniędzy. A czasem dobrej woli ze strony właściciela lub zarządcy budynku. Dlatego od 6 września 2021 każdy z nas może zgłosić ten problem. „Każda osoba ze szczególnymi potrzebami lub jej przedstawiciel ustawowy, po wykazaniu interesu faktycznego, ma prawo wystąpić z wnioskiem o zapewnienie dostępności architektonicznej lub informacyjno-komunikacyjnej" — czytamy na stronie Państwowego Funduszu Rehabilitacji Osób Niepełnosprawnych.

„W przypadku stwierdzenia, że niezapewnienie dostępności w zakresie żądanym przez skarżącego nastąpiło na skutek naruszenia przepisów ustawy, prezes zarządu PFRON nakazuje podmiotowi publicznemu, w drodze decyzji, zapewnienie dostępności" — informuje PFRON.

Jeśli podmiot publiczny nie zastosuje się do treści nakazu, prezes PFRON może nałożyć na niego grzywnę.

„Środki uzyskane z grzywien będą przekazywane na rachunek Funduszu Dostępności" — podaje PFRON.

GAZETA OLSZTYŃSKA.
Wydawca: GRUPA WM Sp. z o.o., ul. Tracka 5, 10-634 Olsztyn
Reklama: Jacek Warmiński tel. 514 800 515 | j.warminski@gazetaolsztynska.pl
Reklama Edyta Gwóźdź tel. 609 210 667 | e.gwozdz@gazetaolsztynska.pl

eprasa.pl da9190580a

Cena od
5590zł/m²

SŁONECZNE
BARCZEWO

ZAMIESZKAJ
KOMFORTOWO
Nowe Mieszkania w Barczewie

SPRZEDAŻ MIESZKAŃ
888 88 31 31 ddom.eu
Olsztyn, ul. Lubelska 41E, Czynne Pn.-Pt.: 8:00 - 16:00

powierzchni użytkowej
43-78 m²
30 lokali mieszkalnych

D.DOM BUDUJEMY DLA CIEBIE.

193220TBR-a-K

eprasa.pl da9190580a

PARTNER WYDANIA
D.DOM BUDUJEMY DLA CIEBIE.
SŁONECZNE BARCZEWO

BEZPIECZNA ŁAZIENKA DLA SENIORA

ZACHOWANIE WYSOKIEGO POZIOMU ERGONOMII STAJE SIĘ PRIORYTETOWĄ KWESTIĄ PRZY ARANŻOWANIU POMIESZCZENIA, Z KTÓREGO PRZYJDZIE KORZYSTAĆ OSOBOM MAJĄCYM PROBLEMY Z PORUSZANIEM SIĘ. SZCZEGÓLNE ZNACZENIE MA TO W PRZYPADKU CZYNNOŚCI HIGIENICZNYCH WYKONYWANYCH W ŁAZIENCE. JAK URZĄDZIĆ WNĘTRZE DOPASOWANE DO POTRZEB SENIORÓW?

Fot. Adobe Stock

O tym, jak istotne jest wdrażanie rozwiązań, które zagwarantują wygodę i swobodę samodzielnego funkcjonowania osobom starszym, świadczy szereg inicjatyw, mających na celu uświadamianie ich potrzeb. Ustanowiony przez ONZ na 1 października Międzynarodowy Dzień Osób Starszych czy obchodzony 20 października Europejski Dzień Seniora – to tylko niektóre z okazji, przypominających o rozwiązaniach zapewniających komfort przedstawicielom tej grupy – zarówno w przestrzeni domowej , jak i publicznej. O ile jednak obiekty ogólnodostępne są zwyczajowo wyposażone w rozwiązania dostosowane do potrzeb osób z chorobami układu ruchu, o tyle w prywatnych mieszkaniach często mogą napotykać się oni na bariery architektoniczne. Jak zaaranżować łazienkowe wnętrze, by gwarantowało bezpieczeństwo i wygodę?

Komfort bez progów

Podstawową kwestią, o którą należy zadbać, aranżując strefę natryskową jest optymalna ilość miejsca, ułatwiająca zarówno wygodne przygotowanie się do kąpieli, jak i sprawne przeprowadzenie czynności higienicznych w kabinie. Drzwi powinny być na tyle szerokie, by umożliwiały swobodny przejazd wózkiem inwalidzkim lub przejście przy pomocy chodzika. Warto także, by wnętrze było na tyle przestronne, by z łatwością pomieściło siedzisko, ułatwiające zachowanie równowagi podczas mycia. – W łazienkach, w których priorytetem jest wysoki poziom bezpieczeństwa i komfortu, zastosowanie znajdują kabiny typu walk-in, czyli warianty pozbawione brodzika i progów utrudniających swobodne wejście i wyjście – podpowiada Katarzyna Choniawko, ekspert marki Aquaform. – Otwarta konstrukcja zapewnia komfort poruszania się, a odpowiednio wyprofilowana posadzka eliminuje ryzyko zachlapania podłogi – dodaje ekspert. Aby dodatkowo ułatwić zachowanie równowagi, warto zastanowić się nad wyposażeniem kabiny w specjalne uchwyty ścienne.

Kąpiel w pełni bezpieczna

W przypadku chęci wyposażenia wnętrza w wannę, warto wybrać model z wygodnym siedziskiem ułatwiającym przeprowadzenie zabiegów higienicznych. Takie rozwiązanie wyeliminuje ryzyko utraty równowagi i upadku. Aby ułatwić wejście i wyjście, możemy zamontować dodatkowy uchwyt ścienny. Aranżując tę strefę, warto pamiętać, że uzupełniona o dodatkowe elementy, takie jak natrysk przesuwny i parawan, z powodzeniem może stanowić także funkcjonalną alternatywę dla kabiny prysznicowej.

Leki i akcesoria pod ręką

By ułatwić samodzielne funkcjonowanie osobom starszym, warto tak zaplanować przestrzeń, by zagwarantować im wygodny dostęp do najpotrzebniejszych elementów – takich jak leki, środki pielęgnacji czy kosmetyki. Jednocześnie, należy pamiętać, aby ulokowanie szafek znajdowało się w bezpo-

REKLAMA

CENTRUM KLINKIERU I POKRYĆ DACHOWYCH

LOSKO

• cegły klinkierowe • dachówki ceramiczne i cementowe
• płytki parapetowe • rynny metalowe i PCV • okna do poddaszy
• akcesoria dekarskie • transport HDS

Olsztyn, ul. Towarowa 17A, tel. (89) 534 27 23, 533 50 91, www.losko.pl

15522otbr-a-M

eprasa.pl da9190580a

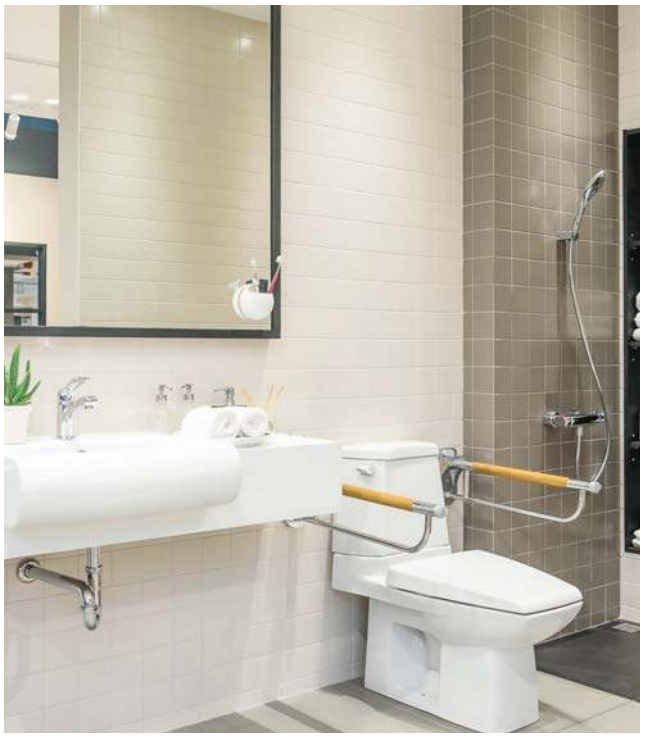

Fot. Adobe Stock

średnim zasięgu ręki, dzięki czemu domownik nie będzie zmuszony do schylania się. – Rozwiązaniem polecanym do tego typu wnętrz są szafki przeznaczone do montażu bezpośrednio nad umywalką, których fronty pokryte są taflą lustra – tłumaczy Katarzyna Choniawko. – Umożliwiają one przechowywanie potrzebnych akcesoriów w najbardziej dogodnym miejscu. W zależności od preferencji, możemy wybrać modele pojedyncze lub takie, które są wyposażone nawet w sześć osobnych półek – dodaje ekspert. Ciekawym sprzętem, ułatwiającym porządkowanie przestrzeni, jest także ruchomy przybornik - szafka wyposażona w kółka, umożliwiające dowolną zmianę jej umiejscowienia. Wybierając meble, warto zweryfikować, czy modele są wykonane z odpornych na wilgoć materiałów. W warunkach typowych dla łazienkowych wnętrz dobrze sprawdzają się warianty wykonane z płyt MDF pokrytych akrylem.

Dofinansowanie na zmiany

Warto pamiętać, że urządzenie łazienki dla osoby niepełnosprawnej lub borykającej się z problemami z poruszaniem się możemy przeprowadzić we wsparciu Państwowego Funduszu Rehabilitacji Osób Niepełnosprawnych. Likwidacja barier architektonicznych, utrudniających samodzielne funkcjonowanie we wnętrzu, obejmuje adaptację i modernizację pomieszczenia oraz m.in. instalację ułatwiających poruszanie się poręczy, kładzenie posadzki antypoślizgowej czy likwidację progów. Informacji na temat warunków przyznawania dotacji przez PFRON udzielają Powiatowe Centra Pomocy Rodzinie.

Jak wyposażyć łazienkę dla seniora?

Strefa umywalkowa:
- umywalka z wyprofilowaną przednią krawędzią,
- bateria bezdotykowa lub specjalna z wydłużonym uchwytem,
- wyprofilowany syfon ułatwiający podjechanie do krawędzi ceramiki wózkiem inwalidzkim,
- szafka z lustrem.

Strefa natryskowa:
- kabina walk-in bez progowa,
- bateria natryskowa termostatyczna
- siedzisko lub uchwyty ścienne.

Strefa wannowa:
- wanna z siedziskiem,
- bateria wannowa termostatyczna,
- uchwyty ścienne.

Strefa toaletowa:
- miska sedesowa ze specjalną deską ułatwiająca przeprowadzanie czynności higienicznych,
- uchwyty ścienne.

STATYSTYKI

Przeciętna powierzchnia użytkowa mieszkań oddanych do użytkowania w 2021 r.

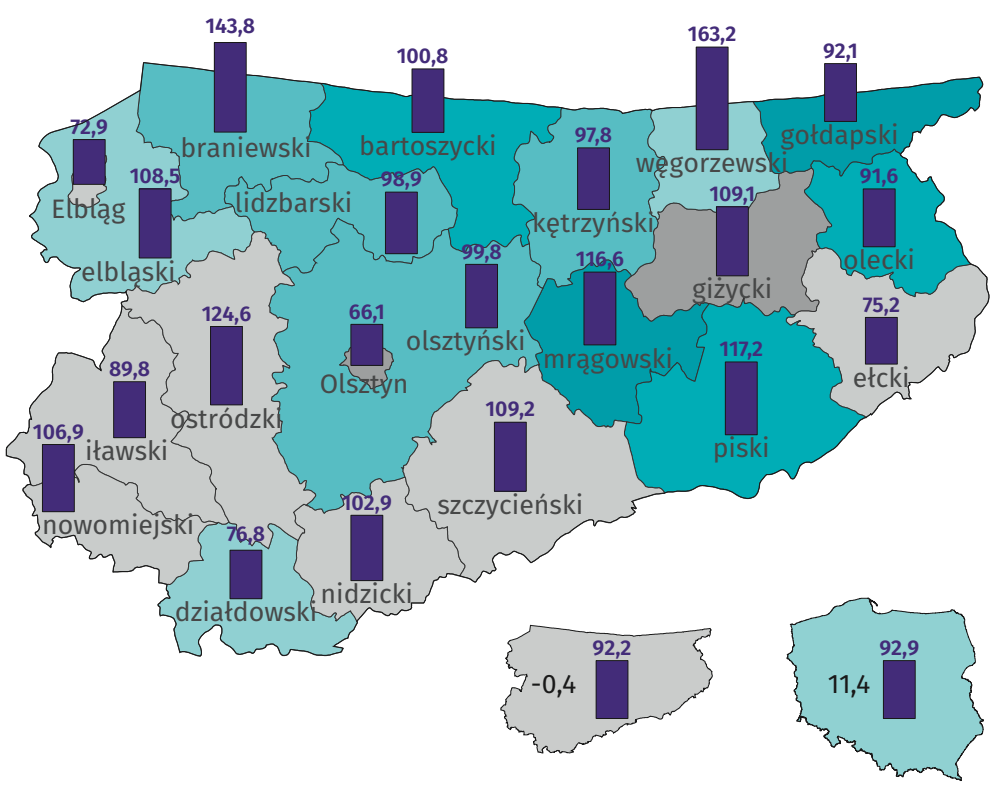

Przeciętna powierzchnia użytkowa 1 mieszkania (m^2)

163,2
100,0
50,0
0,0

Zmiana ogólnej powierzchni użytkowej mieszkań oddanych do użytkowania w porównaniu z 2020 r. (%)

60,1 – 86,6
40,1 – 60,0
20,1 – 40,0
0,1 – 20,0
-19,9 – 0,0
-47,1 – -20,0

W 2021 r. przeciętna powierzchnia użytkowa mieszkania oddanego do użytkowania wyniosła 92,2 m^2 i była o 7,7 m^2 większa niż w poprzednim roku. Mieszkania o największej przeciętnej powierzchni użytkowej powstały w powiecie węgorzewskim. Najmniejsze mieszkania wybudowano w Olsztynie.

Ogólna powierzchnia użytkowa mieszkań oddanych do użytkowania była o 0,4 % niższa niż w 2020 r.

Źródło: Dane Urzędu Statystycznego w Olsztynie

eprasa.pl da9190580a

PARTNER WYDANIA
D.DOM BUDUJEMY DLA CIEBIE.
SŁONECZNE BARCZEWO

DO WYBORU, DO KOLORU!

CIEMNE KOLORY ROBIĄ WRAŻENIE — SPECJALIŚCI TWIERDZĄ, ŻE KUCHNIA BĘDZIE WYGLĄDAŁA ZJAWISKOWO. A DRUGIEJ STRONY... MOŻE BY TAK RAZ KUCHNIA Z RÓŻOWYMI MEBLAMI? JAK WPROWADZIĆ KOLOR RÓŻOWY DO KUCHNI I Z CZYM GO ŁĄCZY?

Czy to się w ogóle może udać...?

Czy meble kuchenne w bardzo ciemnych kolorach to dobry pomysł aranżacyjny? Zdecydowanie tak. Kto szuka czegoś wyjątkowego, mocne barwy na czele z czernią, nie mniej zjawiskowym bazaltem czy szarościami w bardzo ciemnych tonacjach będą niezawodne. Z czym je połączyć, aby kuchnia wyglądała zjawiskowo? Dzięki dekorom drewna będzie piękna stylowa, a rysunek kamienia podkreśli luksusowy charakter mebli.

Z kolei kuchnia z meblami w różowym kolorze zachwyca lekkim, świeżym wizerunkiem i „od progu" budzi pozytywne emocje. Lubisz ten kolor, ale masz jeszcze wątpliwości, czy zabudowa meblowa w nieoczywistym dla tego wnętrza wybarwieniu to dobry pomysł? Połączenie z prostym designem mebli sprawi, że nie można jej odmówić nie tylko szyku i efektowności, ale i klasy.

Raz na ciemno...

Kuchnia z meblami w ciemnych kolorach wydaje się bardziej elegancka. To zaleta mocnych, intensywnych barw, dzięki którym zabudowa nie tylko nabiera wyrazistego charakteru, ale prezentuje się szykownie i prestiżowo.

Fot. KAM

— Estetyka kuchni odchodzi od bieli na rzecz bardziej zdecydowanych dekorów i mocno nasyconych barw. Czerń jest intensywna i ekspresyjna, dlatego robi szczególne wrażenie i przyciąga uwagę, podobnie jak równie reprezentacyjny grafit, bazalt czy ciemne szarości. To idealne wybór kolorystyczny, jeżeli chcemy, aby zabudowa meblowa wyróżniała się i wykraczała poza najczęściej powielane schematy — potwierdza Sylwia Kowalska-Mikutel, projektantka Spółki Meblowej KAM z Milejewa.

Mocne, nasycone barwy są atrakcyjne wizualnie, dlatego warto docenić ich potencjał aranżacyjny. Na ich korzyść przemawiają nie tylko aktualne trendy wzornicze, które preferują ciemne tonacje, ale wyjątkowo dekoracyjny charakter i spektakularny efekt, jak możemy uzyskać we wnętrzu.

Czerń, grafit, bazalt, granat lub szary metalik, który dołączył do grona modnych wybarwień, efektownie prezentują się w wersji total look, ale mogą stanowić również bazę do wielu ciekawych wzorniczo aranżacji. Z czym zestawić ciemną kolorystykę, aby stworzyć wysmakowane estetycznie stylizacje? Idealnie komponuje się z drewnem — mocne barwy dodają wyrazistości, a dekory drewna ocieplają wnętrze i wprowadzają do niego przyjazny klimat.

— Kuchnia z meblami w ciemnych kolorach w połączeniu z drewnem będzie wyglądać pięknie i stylowo — podpowiada projektantka. — Atutem jest również niezwykła różnorodność wzornicza dekorów drewna. W towarzystwie jednobarwnych frontów w mocnych tonacjach dobrze prezentuje się szeroka gama odcieni i rysunku drewna. Dzięki temu można łatwo dopasować wygląd zabudowy meblowej do każdej estetyki i różnego rodzaju stylów wnętrzarskich.

Zabudowie meblowej w ciemnych kolorach sprzyjają również kamienie szlachetne. Ich siła tkwi w niepowtarzalnym pięknie, dlatego urządzając gustowne wnętrza z klasą bardzo chętnie wybieramy ten naturalny materiał, albo nowoczesne dekory naśladujące jego niezwykłą urodę. Kamień doda mocnym barwom eleganckiego sznytu. Dzięki jego powściągliwej elegancji wnętrze zachwyca i wydaje się bardziej luksusowe. Podobnie, jak w przypadku dekorów drewna, do wyboru mamy całe spectrum wzorów o różnym natężeniu zdobniczym — od subtelnych, z delikatnie zarysowanym rysunkiem po bardzo wyraziste, wręcz spektakularne kompozycje z bogatym użyłowaniem i mocno zarysowaną strukturą. Od surowych, chłodnych tonacji w odcieniach czerni, grafitu i szarości, po ciepłe kremy i beże ze słonecznymi refleksami, które nie tylko ozdobią, ale dodatkowo ocieplą wizerunek kuchennego wnętrza. Dekory kamienne warto zastosować nie tylko na blacie roboczym czy wyspie kuchennej, ale również na ścianie pomiędzy górną i dolną zabudową szafkową. Płynne połączenie

REKLAMA
bramy

ogrodzenia

drzwi

automatyka

szlabany

DANY
Rok założenia 1990
Nice WIŚNIOWSKI CAME
OLSZTYN, ul. Kołobrzeska 50, tel. 89 534 41 00, www.danysc.pl
91421otbr-a-M

eprasa.pl da9190580a

Fot. KAM

tworzy spójną harmonijnie kompozycje, potęgując wrażenie stylistycznego ładu.

Otwarte przestrzenie kuchenne sprawiły, że z większą starannością podchodzimy do wyboru formy i wyglądu mebli. Kuchnia nie jest już wyłącznie przestrzenią o charakterze roboczym, ale bardzo często to ona nadaje ton wnętrzu i kształtuje jego architekturę. Połączona z salonem przejęła, wzorowany na nim bardziej elegancki i reprezentacyjny styl. W kształtowaniu takiego wizerunku niezawodne będą meble z frontami w ciemnych kolorach. Efekt ten możemy wzmocnić dzięki wkomponowanym w szafki z pełnymi frontami witrynom szklanym, wzorowanym na zabudowie salonowej. Stanowią doskonałe tło do ekspozycji kolekcji porcelany, ozdobnych naczyń czy drogocennych bibelotów, które nie muszą kojarzyć się wyłącznie z pracą w kuchni. Atrakcyjne w kształcie uchwyty czy błyszczące elementy w kolorze złota, to mocne akcenty, które będą przyciągały wzrok i sprawią, że zabudowa meblowa będzie niestandardowa i nabierze spersonalizowanego charakteru.

Raz na różowo!

Kuchnia z zabudową meblową w różowym kolorze nie tylko przyciąga wzrok, ale może być urządzona ze smakiem i wyczuciem stylu. Nowoczesna architektura wnętrz polubiła ten piękny kolor, udowadniając z sukcesem, że róż nie jest zarezerwowany wyłącznie do romantycznej sypialni, damskiej łazienki czy pokoju dziecięcego. To wymarzony kolor do kuchni, który doskonale komponuje się ze stylem retro, ale i bardziej klasycznymi a nawet modernistycznymi kreacjami.

Przesyt kuchniami nasyconymi bielą i szarością, sprawił, że zachwyciliśmy się walorami estetycznymi ciemnych wybarwień, które cieszą się coraz większą popularnością w urządzaniu kuchni. Coraz przychylniej patrzymy również na subtelne pastele, znajdujące się na przeciwległym biegunie gamy kolorystycznej. Miejsce w kuchni znalazły różnorodne tonacje różu: od bardzo delikatnych, przez przygaszone w odcieniu pudrowym, aż po intensywne, przywodzące na myśl truskawkowy sorbet. Skąd pewność, że nie będzie to tylko chwilowe „zauroczenie", a kuchnia oprócz tego, że będzie wyróżniać się efektownym kolorem, zachowa stylistyczną świeżość i szybko nam się nie opatrzy?

— Róż to kolor pełen radości i optymizmu, który ma ogromny potencjał dekoracyjny i dobrze prezentuje się na frontach mebli kuchennych — mówi projektantka, zachęcając do odważnych wyborów podczas urządzania kuchni. — Ten kolor daje dużo możliwości, a efekt może zaskoczyć największych sceptyków, ponieważ będzie daleki od cukierkowej słodyczy, która budzi największe obawy. Możemy wykreować przyjemne dla oka wnętrze z zabudową meblową, która będzie odporna na przemijające trendy, zachowa styl i ponadczasowy urok.

Fronty meblowe w różowym kolorze są bardzo dekoracyjnym elementem, dlatego warto o wyczucie i umiar podczas urządzania kuchni. Dobrze jest zrównoważyć kolor prostą formą mebli i harmonijne skomponować z dekorami towarzyszącymi. To podstawa aranżacji gustownego wnętrza, które nie będzie wydawało się „przesłodzone" i przyprawiało o kolorowy zawrót głowy. Tonujący charakter będzie miało również matowe wybarwienie frontów, dlatego jeżeli zależy nam na bardziej klasycznym charakterze zabudowy, lepiej wybrać tę modną opcję zamiast wysokiego połysku.

Jak wprowadzić kolor różowy do kuchni? Można pozostać przy jednolitej zabudowie lub skomponować go z innymi dekorami. Najbezpieczniejszym połączeniem będą różne dekory drewna. Subtelnie podkreślą piękno koloru, przy okazji zrównoważą kompozycję i dodadzą aranżacji ciepła oraz naturalnego uroku.

Róż na frontach mebli dobrze współgra z bardziej klasycznymi kolorami: szarością i bielą. W takiej oprawie wygląda równie ciekawie, a zabudowa meblowa nabierze bardziej uniwersalnego charakteru. Dobrym tłem dla różu, zwłaszcza gdy chcemy wykreować eleganckie wnętrze z klasą, będą wysmakowane dekory naturalnych kamieni szlachetnych.

Róż to idealny wybór do pełnych blichtru kuchni w styl glamour. Atrakcyjność takiej zabudowy można podkreślić wzbogacającymi wizualnie dodatkami w kolorze złota, które nie tylko wyjątkowo dobrze komponuje się z tym kolorem, ale wprowadzi do różowej kuchni powiew luksusu i wyrafinowania.

Przy tak wyrazistych meblach, warto stonować wnętrze neutralnym kolorem ścian — delikatną bielą czy jasnym odcieniem szarości. Zasada ta dotyczy również pozostałych elementów wyposażenia: blatów kuchennych, dekorów na ścianie pomiędzy szafkami czy eksponowanych ozdób.

Fot. KAM

Fot. KAM

Spotkanie w studiu kuchennym

— Planując projekt i realizację wymarzonej kuchni w studiu mebli kuchennych (SMK), warto przygotować się przed umówionym spotkaniem. Większość naszych wspaniałych klientek przed rozmową o kuchni przegląda strony internetowe, ogląda programy telewizyjne — wszystko w poszukiwaniu wzorów, kolorów, aktualnych trendów. To też jest ważne — mówi Andrzej Tomasiak ze olsztyńskiego studia mebli kuchennych. — Ważne, bo ułatwia dokonanie ostatecznego wyboru.

Nim jednak do tego dojdzie, klienta interesuje przede wszystkim koszt. Wycena zabudowy jest procesem skomplikowanym. W SMK pracę ułatwia nam zazwyczaj oprogramowanie komputerowe. Żeby móc przystąpić do wyceny, musimy chociażby wstępnie rozrysować kuchnię i ustalić wyposażenie mebli: szuflady, kosze, szafy typu cargo, systemy otwierania. Nie da się tego zrobić bez wymiarów pomieszczenia. — Dlatego zawsze proszę klientów o pomiar kuchni przed przyjściem do studia. Wiele ułatwiają też zdjęcia — mówi Andrzej Tomasiak. — Często rozmawiając o pomieszczeniu, dopiero na zdjęciu zauważamy szczegóły, które mają wpływ na późniejsze ustawienie mebli. Mierząc kuchnię, zwracajmy uwagę na wymiary ścian, wysokość, rozmieszczenie przyłączy wodnych, gazowych, elektrycznych, kaloryfery, wentylację, rozmieszczenie okien. Oczywiście po wstępnej akceptacji produktu i ceny, projektant, jeszcze przed podpisaniem zamówienia na realizację projektu — wszystkich pomiarów dokona samodzielnie.

REKLAMA

ATOM
Studio Mebli Kuchennych
www.atomkuchnie.pl
Olsztyn
ul. Pstrowskiego 33
Studio Patronackie
BOSCH SIEMENS
Technologia bliżej nas
tel. 89 526 73 31
kom. 695 771 749

1522otbr-a-M

eprasa.pl da9190580a

PARTNER WYDANIA
D.DOM BUDUJEMY DLA CIEBIE.
SŁONECZNE BARCZEWO

NOWY SEZON, NOWY OGRÓD. JAKIE ROZWIĄZANIA DODADZĄ MU BLASKU?

WIOSNA TUŻ, TUŻ. TO DOBRY MOMENT, ABY ODŚWIEŻYĆ NIE TYLKO GARDEROBĘ CZY MIESZKANIE, ALE TAKŻE OGRÓD. JAKIE ROZWIĄZANIA MOGĄ NADAĆ MU BLASKU I NA CO WARTO POSTAWIĆ TEJ WIOSNY? ODPOWIADAMY PONIŻEJ!

Fot. Adobe Stock

Przydomowy staw

Posiadanie stawu na swojej posiadłości, bez względu na to, czy jest on sztuczny, czy naturalny, to marzenie wielu z nas. Dobrą wiadomością jest fakt, że można go zainstalować szybko, a konserwować za pomocą pomp słonecznych, które będą utrzymywać cyrkulację wody. Do głównych zalet stawu należą korzyści wizualne, jakie przynosi on Twojej nieruchomości (zwłaszcza jeśli zastosujesz w nim kaskady i skały). Niezależnie od tego, na jaki kształt się zdecydujesz, masz nieskończone możliwości aranżacyjnych. Wielu właścicieli domów decyduje się na faliste kształty, które rozciągają się przez ogród, co pozwala im na włączenie do projektu małego pomostu oddzielającego dwa brzegi. Taka koncepcja znacznie wzbogaca cały krajobraz, ponieważ mocny materiał, z którego zbudowany jest most świetnie kontrastuje z bujną, lecz delikatną roślinnością wokół stawu.

Piwniczka ogrodowa

To zdecydowanie jeden z ciekawszych elementów,

STATYSTYKI

Mieszkania oddane do użytkowania w województwie warmińsko-mazurskim w 2021 r.

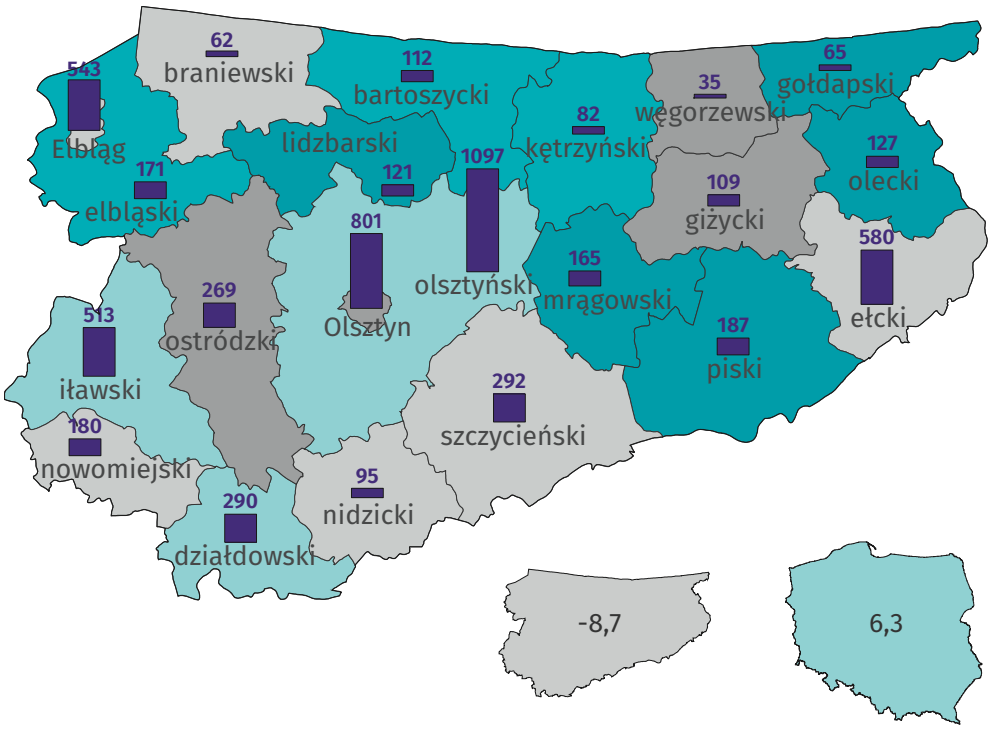

Liczba mieszkań oddanych do użytkowania

1 097
500
0

Zmiana liczby mieszkań oddanych do użytkowania w porównaniu z 2020 r. (%)

60,1 – 124,1
30,1 – 60,0
0,1 – 30,0
-29,9 – 0,0
-61,3 – -30,0

W 2021 r. w województwie oddano do użytkowania 5 896 mieszkań, tj. o 564 (o 8,7%) mniej niż w poprzednim roku.

Najwięcej mieszkań przekazano do użytkowania w powiecie olsztyńskim, Olsztynie i powiecie ełckim. Najmniej mieszkań oddano w powiecie węgorzewskim.

Źródło: Dane Urzędu Statystycznego w Olsztynie

eprasa.pl da9190580a

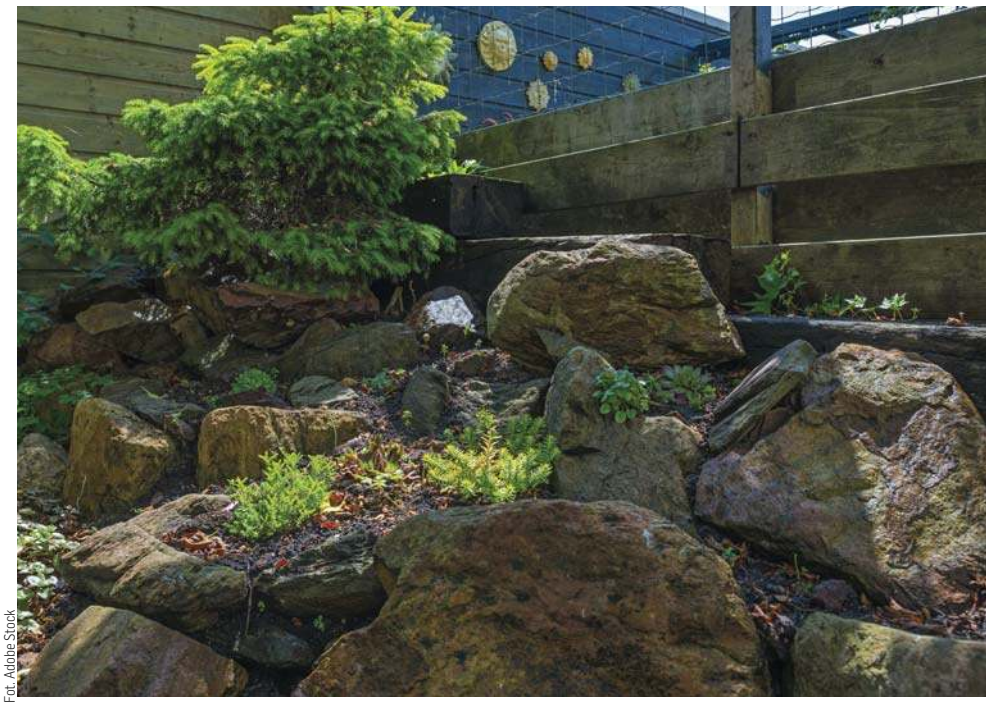

Fot. Adobe Stock

które mogą dodać blasku Twojemu ogrodowi. Łączy w sobie dwa istotne aspekty - stanowi dodatkową przestrzeń do przechowywania produktów żywnościowych czy wina, ale także urozmaica krajobraz. Ciekawym rozwiązaniem są piwniczki The Shire Cellar, wykonane z najwyższej jakości jachtowego włókna szklanego z żywicą, co sprawia, że są trwałe i wytrzymałe. Nawet największe ulewy nie zaleją wnętrza, ponieważ jest w 100% szczelne. Trwały materiał umożliwi także wiele dekad użytkowania i długotrwałe zachowanie estetyki wnętrza. Co istotne - piwniczka ogrodowa The Shire Cellar utrzymuje temperaturę między 3 a 11 stopni Celsjusza 365 dni w roku.

Palenisko ogrodowe

Od organizowania przyjęć po pieczenie pianek marshmallows - paleniska i kominki na świeżym powietrzu nadają się do prawie wszystkich ogrodów. Pomijając piękno, ich podstawowym celem jest zapewnienie ciepła. W efekcie mogą ogrzać przestrzeń do komfortowych temperatur. Dzięki temu spędzanie czasu na powietrzu w godzinach wieczornych nawet w marcu czy kwietniu stanie się bardziej przyjemne. Dużą zaletą tego rozwiązania jest także fakt, że budowa nie musi wymagać od nas dużych nakładów finansowych. Jeśli mamy czas i chęci, możemy śmiało stworzyć samodzielnie przestrzeń z paleniskiem. Wystarczy odrobina wyobraźni, a efekty mogą być co najmniej takie, jak na zdjęciach w popularnych magazynach o ogrodach.

Altanka ogrodowa

Altana może być miejscem, w którym spędzisz czas z przyjaciółmi, zjesz obiad z rodziną na świeżym powietrzu lub po prostu zrelaksujesz się przy dobrej książce. Stanowi także doskonałe schronienie przed przelotnym deszczem czy słońcem zwłaszcza w wiosenne i letnie dni. Producenci oferują wiele ciekawych kształtów i rozmiarów, które bez problemu dopasować można charakteru naszego ogrodu czy potrzeb domowników.

To tylko niektóre z przykładów ciekawych rozwiązań, które wzbogacą Twój ogród. Każde z nich jest wyjątkowe. Pytanie, na które z nich się zdecydujesz? A może... na wszystkie?

newseria.pl

REKLAMA

17622otbr-a-M

JAK OBNIŻYĆ RATĘ KREDYTU

Krzysztof Bontal
prezes Proferto

Nic tak dziś nie spędza snu z powiek kredytobiorców jak rosnące stopy procentowe.

Dla nowych klientów wyższa rata oznacza mniejszą zdolność kredytową. Uważać więc powinni szczególnie ci, którzy swoje możliwości finansowe sprawdzali już kilka miesięcy temu. Warto, aby udali się do eksperta kredytowego, który zweryfikuje, jak zmieniło się to w poszczególnych bankach. Unikną dzięki temu niebezpieczeństwa zobowiązania się do zakupu nieruchomości, na którą może nie być już ich stać.

Rosnące stopy przysparzają jednak większych problemów posiadaczom już wziętych kredytów z oprocentowaniem zmiennym w PLN. Z każdą zmianą ich raty rosną. Nie zawsze bezpośrednio po podwyżce, ponieważ banki z różną częstotliwością aktualizują swoje wibory. Jednak najpóźniej po 6 miesiącach dotknie to wszystkich. I nie mają na to wpływu.

Sposobem obniżenia raty kredytowej jest zmniejszenie drugiej składowej oprocentowania, czyli marży. Biorąc po uwagę fakt, że banki jeszcze nie podjęły decyzji o redukcji ich wysokości, część kredytobiorców ma już szansę na tańsze kredyty. Mogą wykorzystać fakt, że ich nieruchomości zyskały na wartości. Szczególnie dotyczy to wielu osób, które w okresie pandemii brały kredyty z wkładem własnym mniejszym niż 20%. W czasie pierwszego lockdownu banki ostrożnie podchodziły do udzielania kredytów z najmniejszym wkładem własnym. Większość po prostu przestała ich udzielać. Wróciły do tego dopiero w połowie 2020 roku. Cena tych kredytów jednak gwałtownie wzrosła. Zaczęły być nawet o 1 punkt procentowy droższe niż te z wkładem 20-procentowym i wyższym. Wynika to z tego, że dla banków ryzykownie jest udzielać kredytów z małym zaangażowaniem finansowym klienta. Boją się, że w momencie spadku cen nieruchomości mieszkanie, czy dom będą tańsze niż kwota kredytu pozostałego do spłaty. Za branie na siebie takiego ryzyka banki pobierają premię w postaci wyższej marży. Co za tym idzie, wyższego oprocentowania.

Dlatego jeśli zaciągaliśmy kredyt z niskim wkładem własnym rok i więcej temu, tak ważne jest określenie bieżącej wartości nieruchomości. W wielu przypadkach wysokość naszego kredytu nie przekracza dziś 80% obecnej wartości nieruchomości, na której ten kredyt jest zabezpieczony. Jeszcze rok temu ta proporcja wyglądała zupełnie inaczej. Może się więc okazać, że dziś nasz kredyt jest dla banków bezpieczniejszy, niż było to w momencie udzielenia. Co za tym idzie, mógłby być tańszy.

Wystarczy przeanalizować warunki posiadanej umowy kredytowej i sprawdzić, czy nie możemy mieć lepszego kredytu w innym banku. To tzw. kredyt refinansowy, który ma taką samą cenę jak nowo udzielany kredyt mieszkaniowy. Dzięki takiemu „przeniesieniu" bylibyśmy w stanie przy kredycie 300 tys. oszczędzić nawet 50 tys. zł na całkowitych kosztach.

Sprawdzenie tego nic nie kosztuje, a może przynieść ogromne korzyści. Wystarczy podać nam kilka danych z własnej umowy kredytowej, żebyśmy w krótkim czasie przeanalizowali, czy i o ile kredyt może być tańszy.

Krzysztof Bontal, prezes Proferto Sp. z o.o.

eprasa.pl da9190580a

PARTNER WYDANIA
D.DOM BUDUJEMY DLA CIEBIE.
SŁONECZNE BARCZEWO

MAPA OLSZTYŃSKICH INWESTYCJI MIESZKANIOWYCH

1 IPPON BARCZA SP. Z O.O.
Osiedle Aurora, ul. Barcza 50
Etap 3.2 budynek Luna, mieszkania od 56 do 78 mkw. W sprzedaży IV etap inwestycji, 135 mieszkań o pow. od 34 do 130 mkw.

2 ANGO DEVELOPMENT W OLSZTYNIE
Nowy Bartąg
mieszkania od 28 do 76 mkw.

3 ROMBUD WPB SP. Z O.O.
Villa Symfonia, ul. Kętrzyńskiego 8A, mieszkania od 36 do 93

4 GRUPA DEVELOPERSKA MAK-DOM HOLDING SA
Na Skarpie, ul. 15 Dywizji/Artyleryjska
Mieszkania od 29 do 68 mkw.

5 NOWE ZATORZE INWESTYCJE SP. Z O.O.
Nowe Zatorze, ul. Zientary-Malewskiej (vis a vis Agapitu)
mieszkania od 57,6 do 65,5 mkw.

6 IŁAWSKIE PRZEDSIĘBIORSTWO BUDOWLANE IPB SP. Z O.O.
- a Rezydencja Vintage, ul. Kasprzaka mieszkania od 39 do 73 mkw.
- b Apartamenty Ukiel, ul. Bałtycka mieszkania od 62 do 87 mkw.
- c Inwestycja HARMONIA ul. Bydgoska mieszkania od 41 do 67 mkw.

7 AZ-BUD STANISŁAW ANDRZEJ ZABOROWSKI, ZDZISŁAW CECHOWSKI SPÓŁKA CYWILNA
LEŚNA OAZA
ul. Marii Zientary-Malewskiej 59, mieszkania od 57,28 do 71,82 mkw.

8 PBO EKOBUD SP. Z O.O.
- a Osiedle QUATRO, ul. Poprzeczna mieszkania od 40 do 70 mkw.
- b Budynek mieszkalny wielorodzinny z podziemnym garażem, ul. Kasprzaka mieszkania od 40 do 86 mkw.

9 PRZEDSIĘBIORSTWO BUDOWLANE MAS-BUD SPÓŁKA JAWNA
- a Horyzont Jaroty mieszkania
  I etap – od 58,80 - 63,27mkw
  II etap –od 47,39 - 84,79mkw
  III etap – od 31,83 - 79,60mkw
- b GRAND HOUSE ul. Niepodległości gotowe do odbioru mieszkania od 97 do 100 mkw.

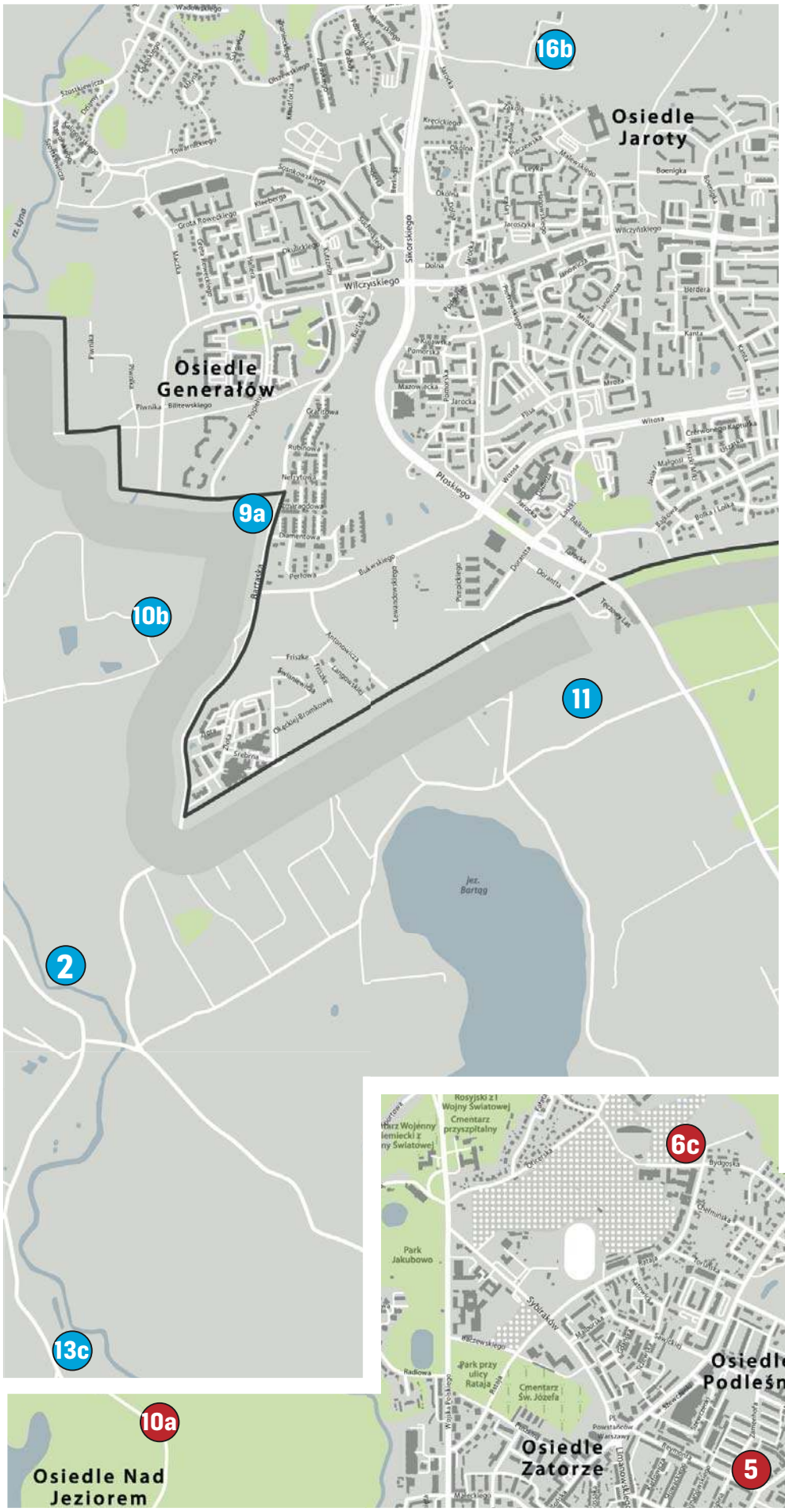

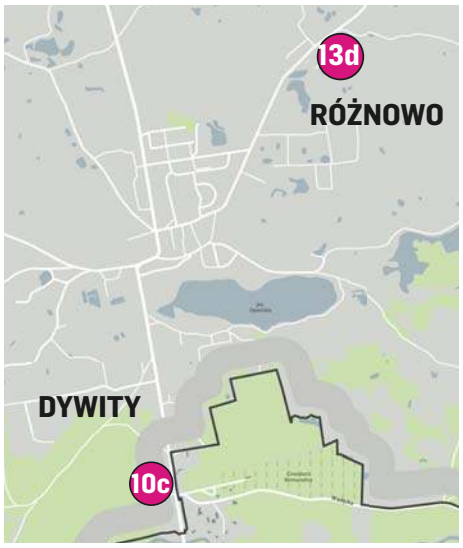

eprasa.pl da9190580a

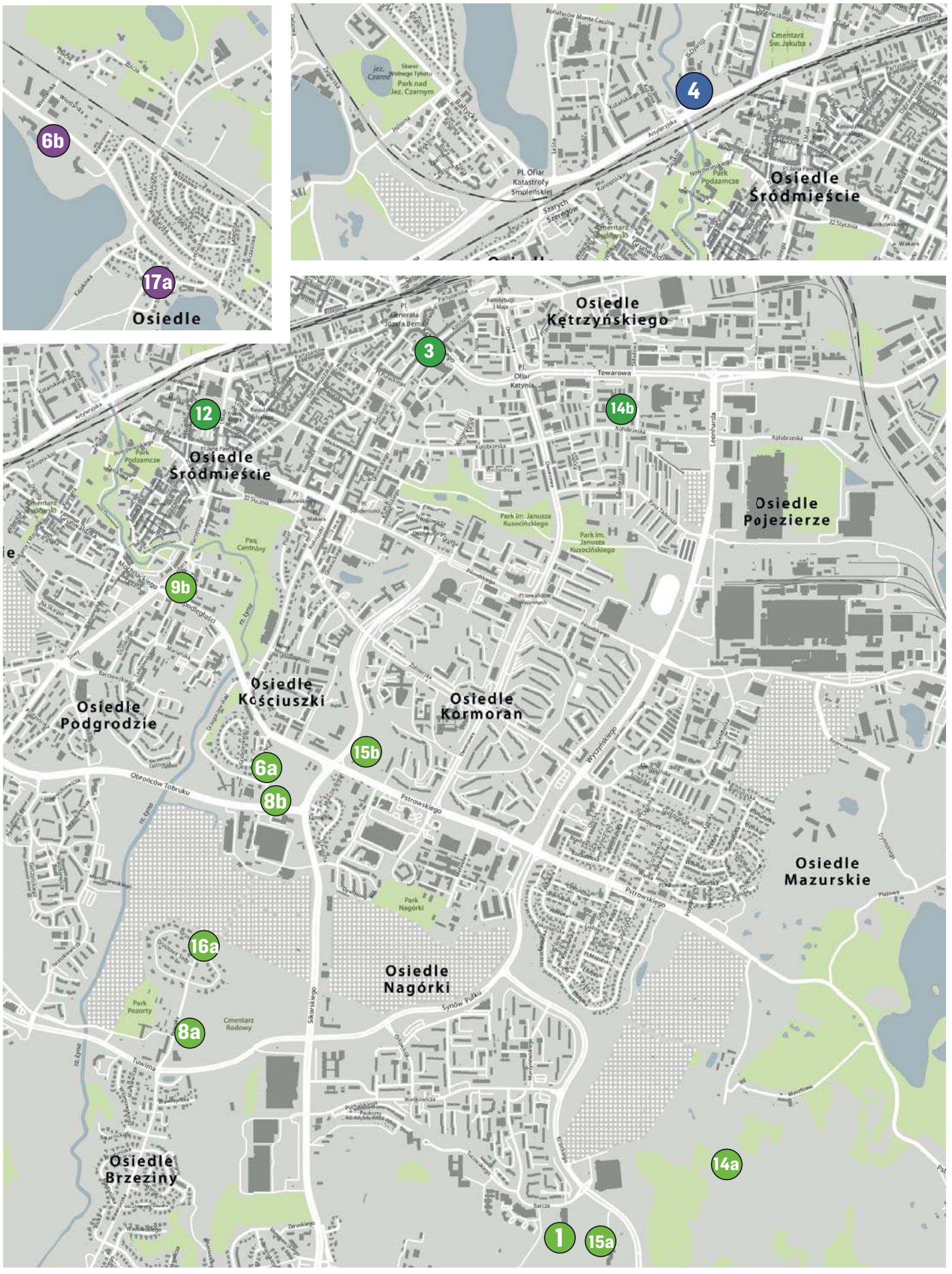

10 ARBET

- a Osiedle Leśna III etap ul. Leśna – budynek IIIA i IIIB - mieszkania pow. od 43 do 92 mkw. + ogródki, balkony, tarasy, komórki lokatorskie + miejsca w hali garażowej.
- b Osiedle Bartąg ul. Zachodnia - budynek B17 – ostatni budynek na osiedlu – mieszkania pow. od 37 do 68 mkw. + balkony, komórki lokatorskie + garaże + miejsca postojowe.
- c Osiedle Sterowców ul. płk. Franciszka Hynka mieszkania - budynek S12 – od 37 do 47 mkw., budynek S18 – od 35 do 47 mkw. + balkony, komórki lokatorskie + garaże + miejsca postojowe
- d Osiedle LUDOVA ul. Ludowa w Biskupcu - nowe osiedle - budynek BS1 - od 39 do 44 mkw., budynek BS2 – od 39 – 58 mkw. +ogródki, balkony, duże komórki lokatorskie + miejsca postojowe

11 NOVDOM

Osiedle Morena 2, ul. Morenowa w Bartągu etap A mieszkania od 33 mkw. do 71 mkw.

12 DEWELOPER EURO-BUILD SP. Z O. O. SP. K.

Apartamenty Wyzwolenia, ul. Wyzwolenia 6 mieszkania i apartamenty od 30 do 125 mkw. inwestycja planowana - możliwość rezerwacji

13 STE CAPITAL SP. Z O.O.

- a Osiedle Szmaragdova – Gutkowo, domy w zabudowie bliźniaczej pow. użytkowa 82 mkw.
- b Sunset Naterki – Naterki domy w zabudowie bliźniaczej pow. użytkowa 82 mkw.
- c Domy nad Łyną – Bartąg domy w zabudowie szeregowej pow. użytkowa 82 mkw.
- d Harmonia Park – Różnowo, domy w zabudowie szeregowej, pow. użytkowa 81 mkw.

14 PIECZEWO SP. Z O.O.

- a Osiedle Premium, ul. M. Dąbrowskiej 11, na byłym poligonie za Carrefourem, mieszkania od 40 mkw. do 77 mkw.
- b ul. Kołobrzeska 36B, mieszkania od 37 mkw. do 84 mkw.

15 BUDLEX SP. Z O.O.

- a Osiedle Libero, ul. Krasickiego/Barcza (za szkołą LO5), mieszkania od 65 mkw. do 104 mkw.
- b Osiedle Panorama, ul. Obiegowa mieszkania od 38 mkw. do 118 mkw.

16 PM DEVELOPMENT

- a Gruszowe Sady, ul. Nowaka, II etap, mieszkania 68 mkw. i 87 mkw.
- b Osiedle Ostoja, ul. Jarocka 21 mieszkania od 34,49 mkw. do 65,12 mkw. (z możliwością łączenia).

17 D.DOM SP. Z O.O.

- a Warmiński Port, Olsztyn, ul. Bałtycka 91 2 budynki apartamentowe, mieszkania od 25 do 110 mkw. balkony, tarasy, ogródki
- b Słoneczne Barczewo, Barczewo, os. Słoneczne 3a, mieszkania od 43 do 78 mkw. balkony, tarasy

eprasa.pl da9190580a

OSIEDLE PREMIUM

PIECZEWO

II ETAP INWESTYCJI – OSTATNIE MIESZKANIA!
III ETAP – ROZPOCZĘCIE SPRZEDAŻY JUŻ WKRÓTCE!

Rozwinięta infrastruktura, mnóstwo możliwości, a jednocześnie bezpośrednie otoczenie lasu, który stanowi naturalną oazę przed miejskim zgiełkiem. Jest to projekt deweloperski doskonały pod względem lokalizacji i atrakcyjny pod kątem nowoczesnej architektury.

www.pieczewopremium.pl

36B

KOŁOBRZESKA

Osiedle Kołobrzeska 36B to nowa inwestycja Premium Deweloper. Tu wszystko jest w zasięgu ręki – sklepy, usługi, przedszkola, szkoły, przystanki autobusowe i tramwajowe. Nie tracisz czasu na dojazdy i korzystasz bez przeszkód z udogodnień życia w mieście, nie rezygnując z kameralności i zieleni wokół.

www.kolobrzeska36b.pl

BIURO SPRZEDAŻY: ul. Marii Dąbrowskiej 11, 10-689 Olsztyn, e-mail: mieszkania@pieczewopremium.pl
tel. +48 530-193-192, tel. + 48 730-196-192, pn.-pt. od 8:00 do 16:00

17422otbr-a-M

eprasa.pl da9190580a