CENA 4,40 zł W TYM 5% VAT

Tygodnik Prudnicki

9 PAŹDZIERNIKA 2024 ROKU INDEKS 327816 ISSN 1231–904 X

NUMER 41 (1755) ROK XXXIV ISTNIEJE OD 1990 ROKU

REKLAMA

CO Z HALĄ PRZY ŁUCZNICZEJ

Ministrowie w Prudniku

W Prudniku – podczas konferencji prasowej – ministrowie Kierwiński i Nitras ogłosili uruchomienie programu odbudowy infrastruktury sportowej zniszczonej podczas wrześniowej powodzi. Sławomir Nitras ocenił obiekty sportowe na terenie Prudnika.

CZYTAJ NA STR. 3 i 4

ODSZEDŁ

Nie żyje Sławomir Stelmaszczyk

CZYTAJ NA STR. 2

W wieku 78 lat zmarł Sławomir Stelmaszczyk, wieloletni działacz związkowy, społeczny, samorządowiec, polityk i przedsiębiorca.

ANDRZEJ DEREŃ (3)

ISSN 1231-904X

REKLAMA

eprasa.pl dac27be1df

OSTATNIE POŻEGNANIE

Nie żyje Sławomir Stelmaszczyk

W wieku 78 lat zmarł Sławomir Stelmaszczyk, wieloletni działacz związkowy, społeczny, samorządowiec, polityk i przedsiębiorca. Odszedł 6 października.

Był między innymi działaczem NSZZ Solidarność, radnym pierwszej kadencji Rady Powiatu w Prudniku, przewodniczącym Zarządu Powiatu Platformy Obywatelskiej w Prudniku, prezesem Zrzeszenia Kupiectwa Polskiego województwa opolskiego, przedsiębiorcą i rzeczoznawcą do spraw jakości produktów i usług przy Wojewódzkim Inspektoracie Inspekcji Handlowej.

Niemal do końca życia mieszkał w Prudniku.

W 2022 r. przekazał Powiatowi Prudnickiemu sztandar Stowarzyszenia Kupców Polskich w Prudniku z 1948 roku.

Ceremonia pogrzebowa odbędzie się 14 października na Cmentarzu Komunalnym „Doły" przy Alei Palki 9 w Łodzi. (d) ■

ANDRZEJ DEREŃ

OPOLE

Dotacje dla „powodziowych" samorządów

Podczas poniedziałkowej (7 października) sesji Sejmiku Województwa Opolskiego radni zdecydowali o przyznaniu dotacji dla powiatów i gmin dotkniętych skutkami powodzi.

Ich rozdział nastąpił na podstawie wniosków o przyznanie pomocy. Największym beneficjentem wsparcia będzie Gmina Głuchołazy, która z Województwa otrzyma kwotę 1,8 mln zł, najmniejszym Gmina Lubsza w pow. brzeskim – 80 tys. zł. W powiecie prudnickim wszystkie gminy otrzymały pomoc z regionu, największą Gmina Prudnik – 800 tys. zł. Pełny podział środków znajduje się poniżej:

Lewin Brzeski – 1 500 000 zł
Grodków – 800 000 zł
Lubsza – 80 000 zł
Powiat Głubczycki – 150 000 zł
Głubczyce – 500 000 zł
Branice – 400 000 zł
Powiat Krapkowicki – 100 000 zł
Krapkowice – 300 000 zł
Strzeleczki 150 000 zł
Powiat Nyski – 1 000 000 zł
Nysa – 1 500 000 zł
Głuchołazy – 1 800 000 zł
Paczków – 300 000 zł
Otmuchów – 500 000 zł
Korfantów – 200 000 zł
Łambinowice – 150 000 zł
Pakosławice – 100 000 zł
Skoroszyce – 300 000 zł
Niemodlin – 100 000 zł
Prudnik – 800 000 zł
Biała – 120 000 zł
Głogówek – 300 000 zł
Lubrza – 100 000 zł

PIOTR KULCZYK

Dotacje mają być przeznaczone między innymi na usuwanie powodziowych śmieci

– Zgodnie z zapotrzebowaniem gmin i powiatów, to przede wszystkim pieniądze na usuwanie popowodziowych śmieci, udrożnienia kanalizacji, odmulenie cieków wodnych czy zakup zużytego sprzętu dla jednostek OSP biorących udział w akcji powodziowej – informuje rzecznik prasowy marszałka województwa opolskiego Violetta Ruszczewska. Wcześniej podobnie dotacje przekazał również na swoim terenie Samorząd Województwa Dolnośląskiego. (d) ■

ZAPORA

Łąka dołącza do Jarnołtówka

Aktywni mieszkańcy Łąki Prudnickiej skupieni w miejscowych organizacjach społecznych podjęli wspólną decyzję o przyłączeniu się do listu otwartego mieszkańców Jarnołtówka do premiera Tuska w sprawie zapory w tej miejscowości. O piśmie pisaliśmy w poprzednim numerze. (d) ■

PRUDNIK

Pomoc działkowcom

Podczas poniedziałkowej konferencji prasowej w Prudniku z udziałem ministrów Kierwińskiego i Nitrasa, burmistrz Grzegorz Zawiślak w rozmowie z dziennikarzami poruszył temat pomocy dla działkowców, których ogrody zostały uszkodzone lub całkowicie zniszczone przez powódź: - Wielkim tematem, który jest zapominany, to jest pomoc działkowcom. Trzeba pamiętać, że często to jest ważny element funkcjonowania osób starszych, na emeryturze i dziś zostawieni są sami sobie. Chcemy im pomóc na tyle, na ile możemy, ale przepisy prawa muszą być precyzyjne, aby pieniądze publiczne były wydane zgodnie z prawem – mówił burmistrz, dodając że temat przekazuje zarówno wojewodzie opolskiemu, jak i ministrom. (d) ■

REKLAMA / OGŁOSZENIE

Kancelaria Adwokacka

Adwokat
Agata Zwojewska

ul. Wiejska 3, 48-200 Prudnik
e-mail: a.zwojewska@gmail.com
tel. 512 281 122

Rysunkowy komentarz

Rysował: Grzegorz Weigt

eprasa.pl dac27be1df

MINISTROWIE W PRUDNIKU

Są pieniądze na odbudowę infrastruktury sportowej zniszczonej przez powódź

W Prudniku – podczas konferencji prasowej – ministrowie Kierwiński i Nitras ogłosili uruchomienie programu odbudowy infrastruktury sportowej zniszczonej podczas wrześniowej powodzi. Miejsce – hala „Obuwnik" – nie było przypadkowe, ponieważ i ona została zdemolowana przez wysoką wodę. (7 października)

Andrzej DEREŃ

Budżet programu wynosi 400 mln złotych, a środki pochodzą z Funduszu Rozwoju Kultury Fizycznej. O pieniądze będą mogły wnioskować podmioty (jednostki samorządu terytorialnego, kluby sportowe, fundacje, stowarzyszenia, spółki prawa handlowego utworzone przez samorządy), których infrastruktura sportowa została zniszczona. Dotyczy to m.in. stadionów, hal sportowych, obiektów lekkoatletycznych oraz boisk, również tych lokalnych, na których gospodarzami są zwykle Ludowe Zespoły Sportowe.

– Zrobiliśmy wszystko, żeby procedury były maksymalnie uproszczone, a terminy jak najkrótsze. W budżecie ministerstwa sportu zabezpieczyliśmy na ten i przyszły rok 400 milionów złotych dla gmin dotkniętych powodzią, ale jesteśmy gotowi na to, żeby tę kwotę zwiększyć. Pieniędzy dla nikogo nie zabraknie. Wszystkie obiekty, bez względu na wielkość, będą traktowane tak samo – zapowiedział minister sportu i turystyki Sławomir Nitras.

Program przewiduje nie tylko odbudowę do stanu sprzed powodzi, ale również podwyższenie standardu technologicznego odnawianych obiektów.

– Rząd premiera Donalda Tuska zamierza wyasygnować do 23 miliardów złotych na odbudowę terenów zalanych. Żeby infrastruktura, którą będziemy remontować mogła służyć przez wiele lat, musi być odbudowana w wyższym standardzie. Obiekty sportowe są niezwykle ważne dla lokalnych społeczności, dlatego też musimy o nich myśleć, aby normalne życie mogło wrócić na te tereny – powiedział w Prudniku minister, pełnomocnik rządu ds. odbudowy po powodzi Marcin Kierwiński.

ANDRZEJ DEREŃ

Konferencja odbyła się w zniszczonej hali przy ul. Łuczniczej w Prudniku

Dla wnioskodawców ważną informacją jest to, że dofinansowanie inwestycji może wynieść nawet 99 proc. wydatków. Wnioski będzie można składać od 15 października za pomocą systemu elektronicznego AMODIT (https://wnioski.msit.gov.pl/). Warunkiem przyznania dofinansowania jest rozpoczęcie prac budowlanych nie później niż w 2025 r.

Jeśli chodzi o infrastrukturę sportową w powiecie prudnickim, to największe zniszczenia powodziowe dotyczą hali przy ul. Łuczniczej w Prudniku. Choć obiekt kojarzony jest głównie z ligowymi meczami koszykarskiej Pogoni Prudnik, to został on zbudowany z myślą o zawodach i treningach łuczników, stanowiąc pod tym względem unikat na skalę kraju. Jego zaletą jest znaczna długość (100 m), a mankamentem brak miejsca dla widowni i zaplecza, a także lokalizacja – w miejscu zasypanego, starego stawu, blisko rzeki Prudnik. Stąd pojawiające się propozycje budowy nowej, miejskiej hali w nowym miejscu, niezagrożonym wodami powodziowymi.

- Ta hala będzie odbudowana i to bardzo szybko. Chcę się do tego zobowiązać w obecności pana burmistrza. Chciałbym, żeby ta hala w przyszłości była najważniejszym obiektem łuczniczym w Polsce, z zapleczem, torem zewnętrznym i hotelem, który tutaj funkcjonuje, nie tylko dla polskich łuczników. W Europie jest tylko kilka obiektów, które mają takie wymiary. Myślę, że ta dramatyczna powódź może stać się początkiem nowej, pięknej historii ośrodka łuczniczego w Prudniku, który będzie służył kadrom narodowym różnych krajów.

– Ten obiekt nie jest porządną halą, która powinna być w takim mieście jak Prudnik. Zastanawiamy się, czy nie zbudować nowego obiektu, który będzie spełniał funkcje hali, natomiast ten obiekt byłby dedykowany klubom, które zajmują się łucznictwem, karate, młodzieżą – zapowiada burmistrz Grzegorz Zawiślak, uprzedzając że o szczegółach wniosku o dofinansowanie będzie można mówić dopiero po ekspertyzie hali przy ul. Łuczniczej i jej ewentualnej modernizacji. Starosta Radosław Roszkowski deklaruje wskazanie terenu na swoich działkach, gdzie taki obiekt mógłby powstać.

DOKOŃCZENIE NA STR. 4

MS www.ms-services-london.pl
Biuro nieruchomości
skup • sprzedaż • wynajem
www.ms-services-london.pl
TAKŻE SPRZĄTANIE PRANIE DYWANÓW PRANIE TAPICEREK
Prudnik, Piastowska 31
tel. 663 168 570

KOSMETYKA • FRYZJERSTWO • SOLARIUM
Elle
mgr Justyna Romaniuk
Prudnik, ul. Kościuszki 20a
(przy parkingu „Biedronki")
kosmetyka, kosmetologia estetyczna 516 049 182
fryzjerstwo damsko-męskie 660 237 240
kosmetyka-prudnik.pl
Studio Elle Prudnik
Zatrudniamy znane Wam fryzjerki: panie Anię i Iwonę (dawniej Pl. Wolności)

www.omegaoptyk.com.pl
OMEGA OPTYK MACIEJ LISZKA od 1981 roku
BOOM!
OKULARY
SOCZEWKI
BADANIE WZROKU
JUŻ 40 LAT JESTEŚMY Z WAMI DZIĘKUJEMY!
OMEGA OPTYK
ul. Piastowska 28
48-200 Prudnik
tel./fax 77 436 87 77
REKLAMA

• narzędzia oraz artykuły do ogrodu
• nawozy • nasiona • środki ochrony roślin • rośliny zewnętrzne • rośliny wewnętrzne • kamień ogrodowy
• doniczki • artykuły dekoracyjne
• artykuły zoologiczne
• chemia domowa
Prudnik, Powstańców Śl. 14a
czynne: pon-pt 8-20, sob 8-16 | tel. 600 522 999
Zielono Nam | e-mail: agroczas@gmail.com
ZielonoNam
GARDEN & HOME
Artykuły do domu i ogrodu
Wszystko w jednym miejscu!

eprasa.pl dac27be1df

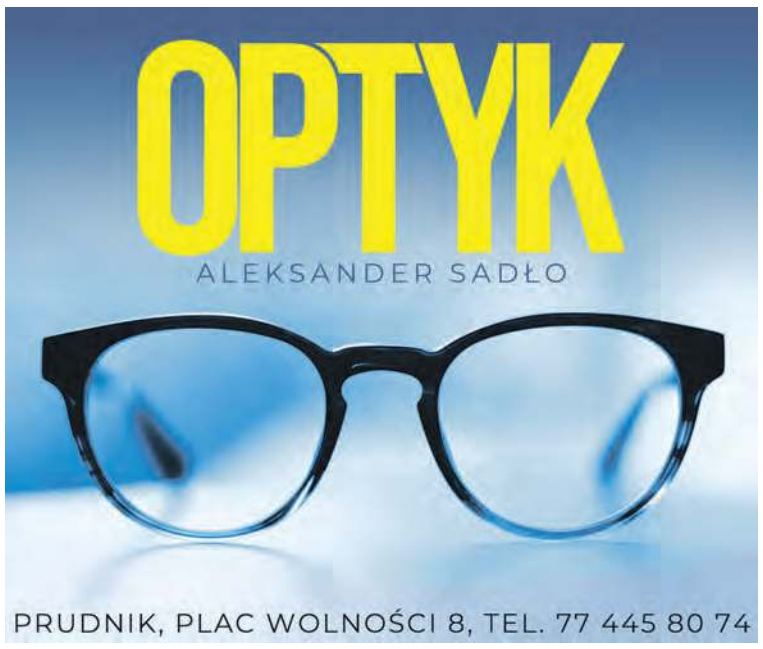

SĄ PIENIĄDZE NA ODBUDOWĘ INFRASTRUKTURY SPORTOWEJ ZNISZCZONEJ PRZEZ POWÓDŹ

■ DOKOŃCZENIE ZE STR. 3

Duże zniszczenia odnotowano również na terenie stadionu K7 przy ul. Kolejowej, na którym obecnie trwają prace związane z jego przebudową. I w tym wypadku minister Nitras złożył deklarację wsparcia dla wniosku w sprawie budowy nowego zaplecza klubowego (m.in. z szatniami, odnową biologiczną) przy stadionie K7, co mogłoby się wpisać w koncepcję kolejnego etapu modernizacji całego kompleksu sportowego przy ul. Kolejowej.

Na tym minister nie poprzestał, bo po wizytacji zalanego przez wodę basenu przy ul. Zwycięstwa zadeklarował, że także on powinien być odnowiony i zmodernizowany ze środków rządowych. Jednym słowem, jeśli zapowiedzi ministra się spełnią, to Prudnik będzie mógł liczyć na nie tylko odnowę ale i modernizację swoich kluczowych obiektów sportowych – hali przy ul. Łuczniczej, basenu otwartego oraz zaplecza stadionu K7. Z szybkim terminem realizacji, bo – jak napisano wyżej – prace budowlane będą musiały ruszyć już w przyszłym roku.

Na środki rządowe będą mogły liczyć gminy posiadające na swoim terenie zniszczone przez powódź lokalne boiska, użytkowane najczęściej przez LZS-y, m.in. w Dytmarowie.

W konferencji prasowej obok ministrów uczestniczyli: wojewoda opolska Monika Jurek, starosta prudnicki Radosław Roszkowski, starosta nyski Daniel Palimąka oraz burmistrz Prudnika Grzegorz Zawiślak.

Konferencja w Prudniku poprzedzona została wizyta terenową 3 października, kiedy to obszary popowodziowe w gminie odwiedził minister Kierwiński. Na trasie znalazły się: Moszczanka, Łąka Prudnika i hala Agencji Sportu i Promocji w Prudniku. ■

REKLAMA / OGŁOSZENIE

AUTOPROMOCJA

eprasa.pl dac27be1df

OGŁOSZENIE

ZAPROSZENIE

Wystawa prekursora ulicznego graffiti

To niecodzienna, artystyczna historia. Jeszcze pod koniec lat 80. XX w. Arkadiusz Foltyński tworzył uliczne graffiti szablonowe w miastach aglomeracji śląskich. Na długo przed erą Banksy'ego, który uczynił ze street-artu ważną część kultury masowej. Foltyński mówi o swoich pracach, że są to analogowe, ręczne memy.

Andrzej DEREŃ

W najbliższą niedzielę, 13 października, w Pałacu Rozkochów odbędzie się wernisaż prac tego artysty, mieszkającego obecnie w Lublinie.

Foltyński urodził się w 1972 r. w Częstochowie, wychowywał w Rudzie Śląskiej, a od 1991 r. mieszka w Lublinie. Swoje artystyczne ścieżki przecierał pod koniec PRL-u, stając się protoplastą współczesnego graffiti. Szarość śląskich ulic umęczonego gospodarczo i społecznie kraju ożywiał szablonami opartymi na absurdalnym humorze i powiązanymi z ideologią ówczesnych subkultur młodzieżowych.

– W latach 90., gdy ulice zdominowało obecne również dzisiaj graffiti o korzeniach amerykańskich, zaprzestał działalności artystycznej. Od kilku lat ponownie tworzy, jednak tym razem głównie na papierze, chociaż twierdzi, że dzieła ulicy najlepiej widoczne są na ulicy. Jest zwolennikiem powszechnego dostępu do sztuki, a taką jest właśnie street-art – czytamy w zapowiedzi jednej z jego wystaw.

Foltyński ma w swoim dorobku ponad 300 prac graffiti szablonowego, głównie formatu A4, ale też większych, obecnych w przestrzeni publicznej. Kilkanaście dzieł związanych z filmem znajduje się w Muzeum Kinematografii w Łodzi. Tworzy tak jak Banksy (a może należałoby napisać, że Banksy tworzy jak Foltyński) – malowanie farbą w aerozolu przez własnoręcznie wykonane szablony.

Wernisaż wystawy prac Arkadiusza Foltyńskiego „Czczę czcionkę" odbędzie w najbliższą niedzielę, 13 października, w sali koncertowej Pałacu Rozkochów. Początek o godz. 13.00. Podczas spotkania zaprezentowane zostaną specjalne prace artysty nawiązujące do historii i teraźniejszości pałacu. ■

REKLAMA

eprasa.pl dac27be1df

Furgonetka Punkt
Tu wyślesz paczki krajowe i zagraniczne
Redakcja „Tygodnika Prudnickiego"
Prudnik, ul. Kościuszki 13a,
tel. 77 436 28 77

REKLAMA

JUBILEUSZ

Kontynuują dzieło stomatologa-legendy

2 listopada minie 5. rocznica śmierci doktora Bronisława Fischera, cenionego przez pacjentów i środowisko lekarskie stomatologa-chirurga, laureata Wieży Woka w kategorii „Człowiek Roku 2015", prudniczanina, założyciela i współwłaściciela NZOS Centrum Stomatologicznego sp. z o.o. w Prudniku.

Załoga jubilata

W tym roku również Centrum Stomatologiczne, którego od początku dr Fischer był prezesem, obchodzi jubileusz 25-lecia.

- Mimo, że wiele w tym czasie się zmieniło to nadal zatrudniamy tu bardzo dobrych lekarzy (obecnie sześciu), wykwalifikowane asystentki, a w nowej pracowni RTG doświadczonego elektroradiologa – podkreślają Karina i Wojciech Fischerowie z Zarządu Spółki.

Tylko w zeszłym roku prudnickie Centrum Stomatologiczne udzieliło ponad 10 tysięcy świadczeń

Firma współpracuje także – niezmiennie od momentu powstania prudnickiego Centrum Stomatologicznego - z Narodowym Funduszem Zdrowia.

- Podpisując kontrakt z NFZ, zapewniamy pacjentom bezpłatny dostęp do leczenia stomatologicznego. W roku 2023 udzieliliśmy świadczeń 10336 osobom z Prudnika i powiatu prudnickiego – wylicza szefostwo CS. – Były to przyjęcia w ramach porad na NFZ. Oprócz tego proponujemy leczenie na zasadach komercyjnych, gdy Narodowy Fundusz Zdrowia nie przewidział pokrycia kosztów niektórych zabiegów.

Gabinety w Centrum Stomatologicznym wyposażone zostały w nowoczesny sprzęt.

- W ostatnim roku zakupiliśmy między innymi dwa nowe unity stomatologiczne oraz najnowszy aparat RTG – dodają państwo Fischerowie.

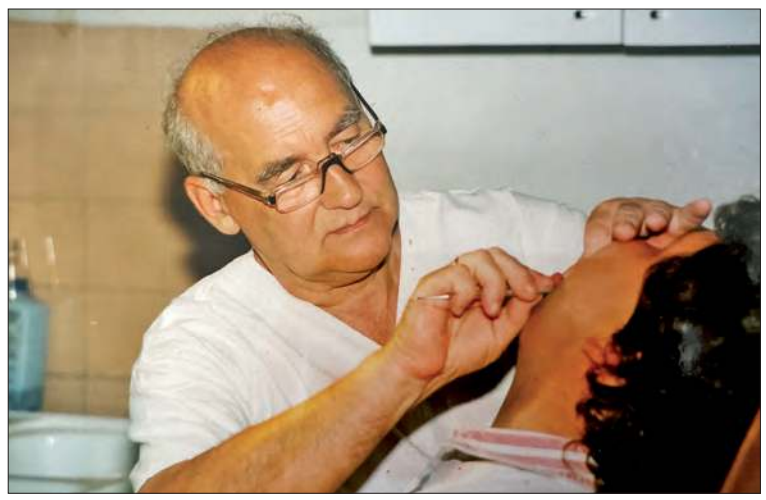

Zmarły w 2019 roku Bronisław Fischer był dokonale znanym stomatologiem-chirurgiem w Prudniku

Wykwalifikowana, podnosząca ciągle swoje kwalifikacje kadra medyczna, empatia, rzetelna i sumienna praca z myślą o dobru pacjenta to priorytety również obecnego Zarządu Spółki Centrum Stomatologicznego w Prudniku. ■

ARTYKUŁ SPONSOROWANY

eprasa.pl dac27be1df

GŁOGÓWEK

Nasze skarby!

Dzięki zrealizowanemu projektowi w Izbie Muzealnej „Farska Stodoła" w Biedrzychowicach zinwentaryzowano około jednej trzeciej znajdujących się tam eksponatów. To 1100 przedmiotów!

Andrzej DEREŃ

W środę, 25 września, w Farskiej Stodole odbyła się konferencja pod wiele mówiącym tytułem „Nasze skarby", która podsumowywała projekt dofinansowany ze środków Ministerstwa Kultury i Dziedzictwa Narodowego.

Od wielu lat Róża Zgorzelska z ogromnym wyczuciem gromadzi zbiory związane z życiem mieszkańców Biedrzychowic i okolic. Są one tematycznie podzielone i nawet bez inwentaryzacji (choć oczywiście koniecznej i niezbędnej), stanowią zwarte działy - od szkoły, przez kuchnię, zabawki, dokumenty, rzemiosła, dawne pamiątki z podróży, narzędzia rzemieślnicze, do artefaktów wojennych i zbiory porcelany. Twórczyni Stodoły mówiła, że wielokrotnie odmawiała przyjęcia przedmiotów, które choć były stare i często cenne poznawczo, to nie miały związku z lokalnością.

- Staram się, żeby tworzona kolekcja była wręcz przyziemna, autentyczna i związana z tym miejscem – mówi Zgorzelska. Dzięki temu biedrzychowickie zbiory nie są chaotycznym zbiorem rzeczy starych, ale zespołem powiązanych ze sobą przedmiotów stanowiących lokalne dziedzictwo.

ANDRZEJ DEREŃ

Projekt inwentaryzacji zbiorów został dofinansowany ze środków Ministerstwa Kultury i Dziedzictwa Narodowego

Podczas wrześniowego spotkania Kinga Markowska, edukatorka, animatorka kultury i działaczka społeczności głogóweckich Winiar, przedstawiła prelekcję o dawnych gabinetach osobliwości, znanych jako Kunstkammer, które były protoplastami współczesnych muzeów. Początkowo takie miejsca były domeną władców i możnowładców, ale z czasem upowszechniły się wśród mieszczaństwa i przy ośrodkach edukacji. Gromadzeniem osobliwości zajmowali się na przykład głogóweccy Oppersdorffowie. W ich zieleńcu, najpewniej oranżerii, znajdował się aloes, który był bezpłodny przez 31 lat. W 1662 r. wypuścił łodygę, która osiągnęła wysokość 18 stóp i 21 odgałęzień liczących do 208 kwiatów każdy. Ówcześni botanicy europejscy uznali roślinę za jedną z największych swojego gatunku. Aloes był na tyle niezwykły, że pochodzące z niego kwiaty zostały zasuszone i prezentowane w formie eksponatu, a roślina została uwieczniona na rysunku opublikowanym w książce.

Izabela Jasińska z Muzeum Śląska Opolskiego, opowiedziała o technice inwentaryzacji, sposobie katalogowania i wyboru eksponatów w Biedrzychowicach. Podkreślała, że unikatowością zbioru są nie tylko eksponaty, ale ich opiekunka, która opowiada o nich, często przedstawiając indywidualne, osobiste historie.

Z kolei Julia Ćwikła z Muzeum w Raciborzu w skrócie przedstawiła koncepcję, w jakim kierunku może się rozwijać biedrzychowicka placówka. Irena i Roman Gatysowie wyrazili natomiast swój zachwyt na temat kolekcji porcelany znajdującej się w Farskiej Stodole. Dowodzili, że wbrew powszechnemu przekonaniu mieszkańcy wsi potrafili dorównywać pańskim dworom w posiadaniu cennych zestawów stołowych, w tym porcelany. To był rodzinny kapitał, ale też sposób okazania statusu rodziny. ■

OGŁOSZENIE

Z PORADNIKA DIETETYKA (129)

Jesienna zupa z dyni i gruszki

Karolina WICHER-SIENKIEWICZ

Październikowa aura przypomina już o nadchodzącym zimnie. Na szczęście w kuchni są sposoby na taką okoliczność. Gdy idą chłody, warto sięgnąć po łyżkę i spróbować dobrej zupy. Nie dość, że takie potrawy szybko rozgrzewają, to zawierają sporą dawkę wartości odżywczych. Po dziś dzień w wielu polskich domach panuje przekonanie, że zupa zawsze musi być. Nie bez przyczyny tak się mówi, bowiem to - wydawałoby się zwyczajne - płynne danie ma wiele prozdrowotnych wartości. Zupa ułatwia trawienie, działa dobroczynnie na jelita, łagodzi stany zapalne. Ciekawostką jest to, że posiada również właściwości odmładzające. Dzięki zawartemu kolagenowi świetnie wpływa na skórę, włosy i paznokcie. Innowacyjnym pomysłem na przygotowanie zupy krem jest połączenie np. dyni i gruszki. ■

Autorka jest psychodietetykiem (wizytówka gabinetu w dziale „Medycyna i zdrowie")

FOTOGRAFIA WŁASNA

Skład na 4 porcje:
* 500 g dyni typu hokkaido
* 250 g gruszki
* 100 g korzenia selera
* 150 g pora
* 1 ząbek czosnku
* 20 g oliwy z oliwek
* 750 ml wody
* 80 ml śmietanki 30% lub opcjonalnie mleczko kokosowe
* przyprawy: pieprz czarny, pieprz ziołowy, chili (opcjonalnie), sól

Przygotowanie:
Kroimy na drobne kawałki gruszkę, czosnek, seler i białą część pora. Wrzucamy do garnka pokrojone składniki i dodajemy oliwę z oliwek. Dusimy wszystko do miękkości. Dodajemy pokrojoną w kostkę dynię. Zalewamy całość wodą i gotujemy aż dynia będzie miękka. Zupę zabielamy śmietanką, przyprawiamy do smaku i blendujemy na najwyższych obrotach, aż do uzyskania aksamitnej konsystencji. Krem podajemy na gorąco z grzanką lub czysty z dodatkiem pestek dyni. Smacznego!

GMINA PRUDNIK

Przetarg na łuki

Na początku października Gmina Prudnik ogłosiła przetarg na renowację siedmiu łuków oporowych znajdujących się na ulicach Kościelnej i Tkackiej. Inwestycja realizowana jest w ramach Rządowego Programu Odbudowy Zabytków, z którego samorząd otrzymał dofinansowanie na realizację zadania w wysokości 490 tys. zł. (d) ■

eprasa.pl dac27be1df

FELIETON

Armagedon i coś jeszcze

„Pokrzepcie ręce osłabłe, wzmocnijcie kolana omdlałe! Powiedzcie małodusznym: Odwagi! Nie bójcie się! (Iz. 35, 3-4)

Daniela DŁUGOSZ - PENCA

PIOTR KULCZYK

Oto czas trwogi, trudny czas, który przylgnął do każdego. Oglądane fale powodzi, widok zniszczenia dobytku i ludzi, chwyta za serce. Jedni drugich pociągają do czynienia dobra. Ale też pytają, jak zawsze w takiej sytuacji: „Gdzie jest twój Bóg?" (Ps. 42). Gdzie jest, gdy ludzie tak cierpią. Wszak pracowali przez całe swoje życie, oszczędzali, studiowali, pożyczali, aby rodzina żyła godnie i wierzyli w Boga. No i co? Dwa, trzy dni deszczu i wszystko odpłynęło w dal, przepadło, a miało trwać lata. Tymczasem nie ma gdzie głowy położyć, ani nóg postawić. Jakże to tragiczne, jak niszczy ludzi i życie, co widać w mediach i naocznie. Zastanówmy się, czy warto było i co teraz będzie, od czego zacząć? Czy to nas czegoś nauczy? Ja przeżyłam wojnę ale takich zniszczeń nie widziałam, przeżyłam powódź w 1997 r. , pomagałam, bo jeszcze mogłam, żyjąc dalej, przeżyłam pandemię covid – 19, wojnę na Ukrainie, migrację ludzi z różnych stron świata, ale ta powódź jest straszna. Więc „Gdzie jest twój Bóg?" powtarza się pytanie.

Wierzę, że jest ze mną i tymi, których dotyczy ten armagedon, kolejny raz. A może rzeczywiście potrzeba oczyszczenia, jak kiedyś potop? Przyjęcie na siebie „fali śmierci"? Wszak po poprzedniej powodzi zniszczone miasta (widziałam), taki Lądek-Zdrój, Kłodzko, Polanica, Opole i wiele innych miejscowości, zostało odbudowanych, posprzątanych, tak pięknie, jak jeszcze nie było. Gdy przeto pytają: „Gdzie jest twój Bóg?", to widzę go teraz w wielkiej, zorganizowanej i indywidualnej pomocy. Czasem mówimy, że nasze społeczeństwo zniknęło, jest bezduszne, pazerne, obojętne, a tu co? Ludzie pomagają chętnie, dają nie tylko ofiary i pieniądze ale swój cenny czas, którego wciąż było mało. Pomaga też młodzież i dzieci. Z wielkim szacunkiem i serdecznością myślę o różnych służbach, zwłaszcza mundurowych, pracujących w ekstremalnych warunkach i widzę, że tu jest Bóg, który daje impuls i siłę, porusza serca i rozum. Ludzie ratują innych często kosztem własnego zdrowia, pracy i osobistych strat, aby ratować życie zagrożonych, swoje miasto, ludzi chorych, dzieci i zwierzęta. Obudził się naród pod wpływem owej wody, która pokazała siłę przyrody. Przecież ona się broni przed niszczącą siłą człowieka. Wystarczył przymrozek na wiosnę i nie mamy owoców oraz upały w lecie, a wyschły jarzyny i trawy. Myślę, że to jakiś znak, a może tzw. palec Boży, żeby przemieniać swoje życie, przewartościować je. Wszak tylko dobro rozdaje dobro i mnoży je, dopóki człowieka na to stać.

Teraz nie czas na polityczne przepychanki, racje tych, czy tamtych – woda zabrała wszystko. Teraz tylko „Zaufaj Bogu, a jeszcze Go będziesz chwalić" (Ps. 42) i z tym teraz nam żyć trzeba, bo ludzie są dobrzy, a jeżeli źli – jak wszędzie, to zostaną ukarani. Zresztą, na nieszczęściu innych nikt się jeszcze nie wzbogacił. Taki to już porządek rzeczy, że kto upadł na duchu, temu życie nie okaże względów. A więc uszy do góry, śmiałe spojrzenie w przyszłość, pewność, że jeszcze potrafię, obok pokory, ufność w opiekę Przedwiecznego – to jedyna metoda na to, aby minął złośliwy los i uchronić głowę od ciosów, czasem trudnego życia. Wspomagajmy wciąż falę ludzkiej dobroci, przyjaźni, pomocy, bo takie jest prawo miłości Boga i Bliźniego.

P.S. Wiem, że żadne pióro nie wyrazi tego, co przeżywamy, ale to jest tyle, co mogę swoim słowem. ■

REKLAMA

eprasa.pl dac27be1df

Z głębokim smutkiem przyjęliśmy wiadomość o śmierci

Ś P

Sławomira STELMASZCZYKA

Radnego Rady Powiatu w Prudniku I kadencji
Działacza Solidarności i Rzemiosła

Rodzinie i Najbliższym Zmarłego wyrazy szczerego współczucia składają starosta prudnicki Radosław Roszkowski wraz z Zarządem i Radą Powiatu.

Serdeczne podziękowania
Rodzinie, przyjaciołom, sąsiadom
oraz wszystkim, którzy okazali współczucie
w ciężkich chwilach oraz uczestniczyli
w ostatniej drodze ukochanego Syna

Macieja ENGLOT

składa
Rodzina

KOMORNIKI

Prace zakończone

Zakończyły się trwające kilka miesięcy prace konserwatorskie i budowlane przy elewacji północno-wschodniej oraz południowo-zachodniej kościoła parafialnego pw. Nawiedzenia NMP w Komornikach.

FB / MAREK PIETRUSZKA

Kościół w Komornikach

Świątynia odzyskała dawny blask. Prace konserwatorsko-budowlane zostały wykonane przez spółkę Venus-Bruk. W ich trakcie wykonano m.in.: oczyszczenie elewacji świątyni, rozbiórkę elementów grożących zawaleniem, usunięto cementowe spoiny i wtórne kity, wzmocniono najbardziej osłabione cegły i historyczne spoiny oraz je uzupełniono, oczyszczono i odsolono mury metodą migracji soli, zdezynfekowano lico elewacji oraz naprawiono osłabione fragmenty oraz wykonano hydrofobizację murów mającą zapewnić dodatkową ochronę przed wilgocią.

Całkowity koszt inwestycji wyniósł 301 422,24 zł, przy czym uzyskano dofinansowanie z Rządowego Programu Odnowy Zabytków w kwocie 167 831,90 zł. (z) ■

OGŁOSZENIE

POLICJA

Nowy radiowóz

Na drogach Opolszczyzny pojawiło się właśnie pięć nowych oznakowanych radiowozów. Jeden z nich trafił do Komendy Powiatowej Policji w Prudniku.

We wtorek (24 września) na terenie Samodzielnego Pododdziału Prewencji Policji w Opolu odbyło się przekazanie pięciu nowoczesnych hybrydowych radiowozów opolskim policjantom. Pojazdy Suzuki Swace trafiły do komend powiatowych z terenów dotkniętych powodzią (Brzegu, Kluczborka, Nysy oraz Prudnika) oraz miejskiej w Opolu. Teraz samochody będą służyć policjantom w zapewnieniu bezpieczeństwa mieszkańcom naszego regionu.

W spotkaniu uczestniczył Komendant Wojewódzki Policji w Opolu insp. Magdalena Nguyen-Fudala, Zastępca Komendanta Wojewódzkiego Policji w Opolu insp. Zbigniew Stanowski, prezes Wojewódzkiego Funduszu Ochrony Środowiska i Gospodarki Wodnej w Opolu Aleksandra Drescher, Naczelnik Wydziału Transportu KWP w Opolu kom. Jarosław Gajos oraz Zastępca Naczelnika Wydziału Transportu KWP w Opolu Tomasz Szafrański.

Opolscy policjanci sukcesywnie uzupełniają swoją flotę o nowe jednostki napędowe. Zakupione samochody są niewątpliwie dużym wsparciem w codziennej służbie i przyczyniają się do komfortu pracy.

KWP OPOLE

Samochody wzmocnią siły policjantów województwa opolskiego

Teraz posłużą do zapewnienia bezpieczeństwa mieszkańcom naszego regionu, zwłaszcza na terenach dotkniętych powodzią.

Radiowozy sfinansowane zostały ze środków Komendy Głównej Policji i WFOŚiGW w Opolu. Dzięki temu możliwa jest wymiana najbardziej wyeksploatowanych radiowozów na nowoczesne, ekologiczne i przyjazne środowisku. W efekcie opolscy policjanci będą bezpiecznie dla społeczeństwa i środowiska realizować ustawowe zadania Policji. (źródło: KWP Opole) ■

CZESKIE POGRANICZE

Paraliż szlaków kolejowych

W wyniku powodzi w bardzo dużym stopniu ucierpiały czeskie szlaki kolejowe przy granicy z Polską.

Po powodzi ruch kolejowy przy granicy z Polską w krajach (województwach) ołomunieckim oraz morawsko-śląskim był mocno utrudniony. Ministerstwo Transportu Republiki Czeskiej poinformowało o uszkodzonych odcinkach oraz planowanym czasie powrotu na nie ruchu kolejowego. W niektórych przypadkach spodziewane są wielomiesięczne przerwy!

Uszkodzone odcinki i terminy ponownego oddania do użytku:
– Javorník – Vápenná – powrót ruchu: drugie półrocze 2025 roku
– Vápenná- Lipová-lázně – powrót ruchu: grudzień 2024 roku
– Jesenik – Písečná – powrót ruchu: grudzień 2024 roku

ANDRZEJ DEREŃ

Powódź poczyniła znaczne szkody w infrastrukturze kolejowej w Czechach

– Písečná – Mikulovice – ze względu na duży zasięg osuwiska potrzebne będą prace inżynieryjno-geologiczne w celu ustalenia dalszych kroków. Powrót ruchu: drugie półrocze 2025 roku
– Mikulovice – Zlaté Hory – powrót ruchu: pierwsze półrocze 2025 roku.

W kraju morawsko-śląskim:
– Bohušov – Osoblaha – trwa szczegółowe ustalanie rozmiaru szkód
– Jindřichov – Krnov – powrót ruchu: druga połowa grudnia 2024 roku*

Powódź nie oszczędziła również linii kolejowej Kędzierzyn-Koźle – Nysa, gdzie w rejonie Lasu Niemysłowickiego doszło do uszkodzenia nasypu kolejowego. (jt) ■

eprasa.pl dac27be1df

BIAŁA

Od Jarosława Kreta do świątecznego jarmarku

Na najbliższe tygodnie Gminne Centrum Kultury w Białej oferuje bogaty program wydarzeń. W tle przygotowania do całorocznych obchodów 800-lecia miasta.

Andrzej DEREŃ

Już w poniedziałek, 14 października będzie okazja do spotkania z popularnym, telewizyjnym dziennikarzem, Jarosławem Kretem.
- Choć znany jest jako „pogodynka", to będziemy z nim rozmawiali przede wszystkim o jego doświadczeniach podróżniczych i książce, które przywiezie ze sobą – zapowiada dyrektor GCK Patryk Bania.

Spotkanie odbędzie się w ramach Nocy Bibliotek, która po raz trzeci odbywa się w Białej. Czytelnicy będą mogli liczyć na amnestię z powodu przetrzymania książki, będzie można rozejrzeć się po bibliotece oraz zabrać wybraną książkę do domu na własność z puli zaproponowanej przez pracowników instytucji. Podczas „Nocy" będzie też propozycja dla dzieci – projekcja filmu animowanego „Kicia Kocia" z darmowym popcornem i napojami. Początek wydarzenia o godz. 17.30.

WIKIPEDIA

Jarosław Kret

Zaduszki Artystyczne, to kolejna propozycja w programie GCK – 3 listopada. Na scenie zaprezentują się wykonawcy Studia Piosenki oraz Chóru Cantando z Łącznika. W ramach wydarzenia zaakcentowane będą motywy kresowe i pamięć o ofiarach ludobójstwa na Wołyniu. Spotkanie rozpocznie się o godz. 16.30 w sali widowiskowej Urzędu Miejskiego.

W tym samym miejscu, pięć dni później – 8 listopada – zagości Teatr „W sam raz" ze spektaklem „Pomożecie? Pomożemy!" w reżyserii Bartłomieja Hauke. Początek o godz. 18.00. Obowiązują darmowe wejściówki do odebrania w GCK.
- Sztuka pełna będzie absurdów PRL-u zaprezentowanych w humorystycznej wersji – mówi Patryk Bania.

W poniedziałek, 11 listopada, z okazji Święta Niepodległości, w Gminnym Centrum Kultury odbędzie się słowno-muzyczny Koncert Patriotyczny przygotowany przez teatr działający przy Domu Kultury pod opieką Ewy Radomskiej-Żelazko. Podczas jego trwania będzie można usłyszeć najpiękniejsze pieśni powstańcze, legionowe, wojskowe, niepodległościowe oraz wiersze patriotyczne – od Wielkiej Emigracji do dziś. Jest pomysł, by salę, gdzie odbędzie koncert, przygotować w formie krakowskiej, przedwojennej karczmy. Wstęp dla publiczności wolny, ale liczba miejsc jest ograniczona. Początek – godz. 16.30. Półtorej godziny wcześniej w kościele parafialnym odprawiona zostanie Msza św. za ojczyznę.

Grudzień to już okres świąteczny, a więc czas na zapowiedź popularnego Jarmarku Bożonarodzeniowego na bialskim Rynku – 1 grudnia (pierwsza niedziela Adwentu). Tegoroczną atrakcją imprezy będzie kolorowa, świąteczna karuzela dla dzieci. Wydarzenie tradycyjnie wspierają organizacyjnie nauczyciele, uczniowie i rodzice bialskiej szkoły. W części artystycznej wystąpi kapela góralska, będzie również pokaz sztucznych ogni i rozświetlenie choinki.

Z ciekawych wydarzeń, w których realizację zaangażowane jest Gminne Centrum Kultury, warto wspomnieć o prezentacji publikacji – polskiej wersji językowej (tłumaczył ks. Marek Dziony) kroniki Parafii Grabina, połączonej z podsumowaniem projektu realizowanego w ramach Partnerstwa Borów Niemodlińskich. Spotkanie odbędzie się w niedzielę, 12 października, w świetlicy wiejskiej w Grabinie (początek o godz. 18.00). Organizatorzy proszą o rezerwację obecności pod numerem tel. 787 534 023.

W przygotowaniu jest też publikacja zawierająca wykłady z tegorocznej konferencji naukowej „Praeteritum – Futuri – od Kunstkammer do Heimatmuseum – przyczynek do dziejów ziemi prudnickiej".

I oczywiście wspomniane na wstępie obchody 800-lecia miasta. Planowany jest historyczny pochód wzorowany na tym sprzed 100 lat, konferencja naukowa, uhonorowanie osób i instytucji zasłużonych dla miasta i gminy i wiele, wiele innych inicjatyw. Biała udowadnia, że potrafi pozytywnie zaskakiwać swoją ofertą kulturalną i turystyczną, więc należy sądzić że i tym razem nie będzie inaczej. ■

MUZYKA

„F" od Misscore

Nowy utwór rockowej grupy Misscore ma krótką nazwę „F", choć facebookowe zapowiedzi dyskretnie podkreślają, że chodzi o… F.U.C.K.

W piątek (27 września) odbyła się internetowa premiera singla. Utwór ma ostre, rockowe brzmienie, a wokal w języku angielskim należy do Natalii Rygiel.
– „F" to hymn przypominający o konieczności działania i wzięcia spraw w swoje ręce, bo jak podkreślają muzycy Misscore – nic samo się nie zmieni – czytamy na szarpidrut.pl.

Misscore lubi zaskakiwać nie tylko brzmieniem, ale i obrazem, dlatego również tym razem mamy profesjonalnie przygotowany teledysk. „F" jest częścią nowego albumu studyjnego Hypocrisy.
– To album, który, jak podkreślają członkowie Misscore, jest skoncentrowany na konflikcie między autentycznym wyrażaniem siebie a presją zewnętrznych oczekiwań – pisze szarpidrut.pl. – W wywiadzie dla jednego z muzycznych portali, wokalistka Natalia Rygiel powiedziała: „To nasz manifest przeciwko sztuczności i narzuconym narracjom. Podczas gdy nasz pierwszy album mocno nawiązywał do dawnych traum, „Hypocrisy" jest czystym zerwaniem z przeszłością i odzwierciedleniem naszej nowej, artystycznej tożsamości."

Premiera kolejnego singla już 22 listopada, a całego albumu – 29 listopada.

Skład zespołu: Natalia Rygiel (wokal), Mateusz Dźwigała (bas, klawisze, produkcja), Krystian Suchorab (gitara), Jarosław Bielecki (perkusja). Grupa ma korzenie lubrzańskie. (d) ■

MISSCORE

Śpiewa Natalia Rygiel

ZAPROSZENIE

Prudnicki Klub Fantastyki. Przyjdź na spotkanie inauguracyjne

W Prudniku zawiązuje się stowarzyszenie miłośników fantastyki i średniowiecza. Inicjatorzy zapraszają do udziału w jego aktywnościach.

Wydawałoby się, że to nieodległa przeszłość, a jednak to 18 lat temu w powiatowym mieście zawiązała się grupa o nazwie Prudnicki Klub Fantastyki „Amulong". Po kilku latach działalności, głównie z powodu zmian miejsc zamieszkania, edukacji i pracy, młodych liderów, grupa zaprzestała działalności. Dziś PKF rusza ponownie, choć w nowym składzie.

- Wszystkich zainteresowanych prudniczan chcielibyśmy zaprosić do współpracy w ramach nowego stowarzyszenia skupiającego fanów Tolkiena, Sapkowskiego, średniowiecza czy larpów – zachęcają organizatorzy. - Powołujemy klub, którego zadaniem będzie dobra zabawa, animacja życia społecznego i propagowanie dobrej lektury! Stary, czy młody. Nie ma znaczenia. Ważne, by oderwać się od laptopa czy telefonu.

Liderami grupy są Paweł Licznar, mieszkaniec Czyżowic, również radny gminny oraz Ireneusz Biernacki, który posiada ogromne doświadczenie w rekonstrukcji historycznej.
- Planujemy organizację imprez plenerowych, gier i zabaw dla dzieci, propagowanie czytelnictwa, może i coś większego, ale dla zasady nie chcę zdradzać planów – zapowiada naszej redakcji Paweł Licznar.

Spotkanie inauguracyjne odbędzie się 18 października (piątek), o godz. 17.00 w budynku Projekt Legionów w byłych koszarach w Prudniku. ■

eprasa.pl dac27be1df

Reklamaogłoszenia

REKLAMA tel. 601 268 421, 77 436 28 77 reklama@tygodnikprudnicki.pl

OGŁOSZENIA DROBNE

Ogłoszenia drobne przyjmujemy w siedzibie redakcji gazety przy ul. Kosciuszki 13a w Prudniku (pon.-pt. 8-16) oraz mailowo. Ogłoszenie drobne zlecić możecie również wysyłając SMS o treści „TPR.DROBNE" + tekst ogłoszenia (bez polskich znaków) na numer:
7643 (7,38 zł z VAT)
- aby zamówić 1 publikację
79567 (11,07 zł z VAT)
- aby zamówić 2 publikacje
91909 (23,37 zł z VAT)
- aby zamówić 5 publikacji
Suma znaków w wiadomości (wraz z prefiksem) to 160. Prosimy nie używać polskich znaków diakrytycznych.

USŁUGI

■ Tapicer – renowacja krzeseł, foteli i kanap, duży wybór tkanin i skór, tel. 696 951 402
(74/23)

■ Osuszacze, nagrzewnice, wentylatory – wynajem, tel. 665 079 169
(69/24)

BUDOWLANE

Świadectwa Energetyczne
Badania Termowizyjne
Lokalizacja Wycieków
665 079 169

NIERUCHOMOŚCI

■ Do wynajęcia ładnie położone mieszkanie w Prudniku w Rynku w pełni wyposażone w meble i sprzęt AGD o powierzchni 54m2 na 2 piętrze. 2 pokoje, kuchnia, łazienka oraz przedpokój. Centralne ogrzewanie miejskie. Tel. 668 351 488.
(64/24)

■ Wynajmę mieszkanie 2-pokojowe, 48m2, IV piętro, ul. Kombatantów w Prudniku. Czynsz 1000 zł+opłaty, tel. 0048 725 239 805
(66/24)

■ Wynajmę mieszkanie 2-pokojowe z kuchnią przy ul. Dąbrowskiego 28/3 w Prudniku, tel. 790 581 416, 601 807 521
(67/24)

SPRZEDAM

■ Sprzedam kołówkę ciągnikową, śrutownik z silnikiem, betoniarkę, maszynę do buraków elektryczną i ręczną i miodarkę, tel. 535 112 558 (65/24)

■ Sprzedam samochód osobowy Renault Laguna rocz.2002, samochód ciężarowy Mercedes-Benz – wywrotka, koparkę kołową MH5 O&K, tel. 881 337 003
(68/24)

NAUKA

■ www.naukaplywania.prudnik.pl, tel. 664 770 969
(6/22)

TRANSPORT

MOTORYZACJA

KUPIĘ KAŻDĄ TOYOTĘ
531-666-333

PIANINO
STROJENIE • NAPRAWA
662-046-560
dojazd gratis

TAL-BUD
Partner Handlowy OKNOPLAST
Prudnik, Plac Zamkowy 8
tel. 77 436 55 61

OGŁOSZENIA DROBNE DO NAJBLIŻSZEGO NUMERU PRZYJMOWANE SĄ DO WTORKU DO GODZ. 10.00

eprasa.pl dac27be1df

INFORMACJA

Burmistrz Prudnika informuje, że na tablicy ogłoszeń w Urzędzie Miejskim w Prudniku przy ulicy Kościuszki 3, dnia 09 października 2024 r. zostały wywieszone wykazy lokali mieszkalnych przeznaczonych do sprzedaży.
Wykazy zostały opublikowane na stronie Biuletynu Informacji Publicznej Urzędu Miejskiego w Prudniku (BIP) www.bip.prudnik.pl.

URZĄD PRACY

Powiatowy Urząd Pracy w Prudniku

Prudnik, ul. Jagiellońska 21
tel. 77 436 23 04
77 436 37 82

POMOC KUCHENNA – praca w Moszczance **NAUCZYCIELE WYCHOWANIA PRZEDSZKOLNEGO I J. ANGIELSKIEGO** – wykształcenie kierunkowe, praca w Głogówku **KIEROWCA CIĄGNIKA SIODŁOWEGO** – prawo jazdy kat. C+E, świadectwo kwalifikacji oraz karta kierowcy, mile widziane doświadczenie, praca w Głogówku **PSYCHOLOG** – wykształcenie wyższe – kierunkowe, mile widziane doświadczenie, praca w Racławicach Śląskich **PEDAGOG** - wykształcenie wyższe – kierunkowe, mile widziane doświadczenie, praca w Racławicach Śląskich **POMOCNIK ELEKTRYKA** – praca na terenie Niemiec **ELEKTRYK** – praca na terenie Niemiec **SPRZEDAWCA** – praca w Prudniku **PRACOWNIK OBSŁUGI KLIENTA** – wykształcenie średnie, obsługa urządzeń biurowych, praca w Prudniku **NAUCZYCIEL** – praca w niepełnym wymiarze czasu pracy, nauka języka angielskiego w przedszkolu w grupie mieszanej, praca w Racławicach **MAGAZYNIER** – sprzedawca – mile widziane prawo jazdy kat. B, mile widziane uprawnienia na obsługę wózka widłowego, praca w Prudniku **PRACOWNIK PRODUKCJI** – praca w Szybowicach **SPRZEDAWCA** – praca w Białej, Racławicach Śląskich, Łączniku **ŚLUSARZ/MONTER** – mile widziane doświadczenie, praca w Mionowie **NAUCZYCIEL PRZEDMIOTÓW ZAWODOWYCH** – praca w Prudniku **KIEROWCA** – Magazynier – prawo jazdy kat. B, mile widziane kat. C, praca w Prudniku **KUCHARZ** – mile widziane doświadczenie, praca w Laskowicach **KUCHARZ** – doświadczenie w zawodzie, praca w Wieszczynie **BRYGADZISTA PRODUKCJI, MAGAZYNIER, OPERATOR PRODUKCJI** – praca w Białej

eprasa.pl dac27be1df

OAZA
HOTEL RESTAURACJA
★ ★ ★

48-200 Prudnik
ul. Zwycięstwa 2
tel. 77 406 84 80
798 782 202
www.hotelprudnik.pl

Hotel Oaza oferuje:
• bazę noclegową do 50 miejsc,
• salę bankietową na 90 osób
oraz salę restauracyjną.
Organizujemy wesela, komunie, urodziny, stypy oraz konferencje.

NAUKA JAZDY
„PRAWKO" PAŚCIAK
Kat. A, A1, A2, AM
B, B+E, C, C+E, D
* Kwalifikacja wstępna
Szkolenia okresowe
608 399 194
www.prawko.edu.pl

Meble Stylowe Jaro
-Antyki-
www.klasyczne-meble.pl
ul. Kruczkowskiego 5 48-303 Nysa
668 117 978 | 602 408 697 | 77 433 00 51

KOWALSTWO ARTYSTYCZNE-ŚLUSARSTWO
bramy • ogrodzenia
balustrady • stal nierdzewna
usługi spawalnicze
ZATRUDNIMY PRACOWNIKA
DO PRODUKCJI OGRODZEŃ I BALUSTRAD
METALFLEX 48-250 Mionów 53b, tel. 665 379 024, www.metalflex.com.pl

GREENWOOD
PIELĘGNACJA I WYCINKA DRZEW

• wycinka i pielęgnacja drzew metodami alpinistycznymi
• zrąbkowanie gałęzi
• frezowanie (karczowanie) pni
• usługi wysokościowe i ogrodnicze
• 20 lat doświadczenia
Greenwood Andrzej Penar
501 607 880

FLYNET

najlepszy internet w regionie
FLYNET
Prudnik, ul. Prężyńska 17
77 55 20 800
internetprudnik
www.flynet.com.pl

AUTO MAJA
Mariusz Derlik
diagnostyka komputerowa • serwis klimatyzacji • blacharstwo, lakiernictwo • mechanika samochodowa • spawanie aluminium • holowanie
WYPOŻYCZALNIA SAMOCHODÓW
WARSZTAT SAMOCHODOWY
ZATRUDNIMY PRACOWNIKA!
Głogówek 504 570 113

Prudnik, ul. Prężyńska 26
tel. 77 402 20 44, 783 502 295
pn-pt 8:00-16:00
sob 8:00-13:00
NIECH BĘDZIE CIEPŁO
SKŁAD OPAŁU
• WĘGIEL I GATUNKU • WAGI ELEKTRONICZNE
• TRANSPORT GRATIS

SPRZEDAŻ I MONTAŻ
OKNA PCV
OKNA DREWNIANE
OKNA ALUMINIOWE
ROLETY WEWNĘTRZNE
ROLETY ZEWNĘTRZNE
DRUTEX
NAJLEPSZE OKNA
ZYSKUJESZ JAKOŚĆ (I UPOMINEK)
GAMA
GŁUCHOŁAZY ul. Konstytucji 3 Maja 17a, tel./fax 77 439 46 74
NYSA ul. Piastowska 26, tel./fax 77 448 43 53
WWW.OKNAGAMA.PL • GAMAOKNO@WP.PL • WWW.OKNAGAMA.PL • GAMAOKNO@WP.PL

SUPER BRUK
układanie kostki brukowej (również wokół nagrobków)
roboty ziemne
urządzanie zieleni
przyłącza wod-kan
SUPER BRUK Krzysztof Lorek
783 176 622 super-bruk@wp.pl

DOM POGRZEBOWY
mgr inż. Grażyna Janus-Bartnik
tel. całodobowy
602 471 380

Prudnik ul. Dąbrowskiego 4 tel.77 436 23 71 | 77 436 20 13

e-wydanie
JUŻ WE WTOREK WIECZOREM
> eprasa.pl > e-kiosk.pl > egazety.pl
Tygodnik Prudnicki

LACHOWICZ
Prudnik, ul. Kolejowa 59a
tel. 77 406 81 10
• INSTALACJE WOD-KAN
• NARZĘDZIA
• POMPY DO WODY BRUDNEJ I CZYSTEJ
• PIECE NA PELLET I EKOGROSZEK
• GRZEJNIKI

ROZA
▪ brukowanie ▪
▪ roboty ziemne ▪
▪ urządzanie zieleni ▪

Piotr Basałaj
Kolonia Kaszubska 8a, Konradów
tel. 695 282 333, 603 266 066
www.roza-bruk.pl
basalaj.piotrek@gmail.com

Reklama w „Tygodniku"
77 436 28 77
reklama@tygodnikprudnicki.pl

REGENERACJA WYROBÓW Z PIERZA
pranie, czyszczenie
KRZYŻKOWICE 50
tel. 77 436 09 88
kom. 698 840 820, 608 769 437

eprasa.pl dac27be1df

MENU/DANIE DNIA FACEBOOK: Wytwórnia Pierogów Wartościowych

MENU terazprudnik.pl/smacznie/bueno

MENU hotel-olimp.pl **DANIE DNIA** FACEBOOK: Hotel Olimp

Burmistrz Głogówka podaje do publicznej wiadomości, że w terminie od 8 października 2024 roku (włącznie) do dnia 19 listopada 2024 roku (włącznie) na tablicy ogłoszeń Urzędu Miejskiego w Głogówku wywieszony został wykaz nieruchomości stanowiących własność Gminy Głogówek a przeznaczonych do zbycia drogą przetargową.

Dotyczy następujących działek ewidencyjnych:

- 1217/4 ark. mapy 5 obręb Wielkie Oracze o pow. 0.1002 ha,
- 1217/5 ark. mapy 5 obręb Wielkie Oracze o pow. 0.0934 ha,
- 1217/6 ark. mapy 5 obręb Wielkie Oracze o pow. 0.0993 ha.

Wykaz został opublikowany na stronie internetowej Urzędu Miejskiego w Głogówku pod adresem www.bip.glogowek.pl.

Burmistrz Głogówka podaje do publicznej wiadomości, że w terminie od 9 października 2024 roku (włącznie) do dnia 30 października 2024 roku (włącznie) na tablicy ogłoszeń Urzędu Miejskiego w Głogówku wywieszony został wykaz nieruchomości stanowiących własność Gminy Głogówek a przeznaczonych do użyczenia.

Wykaz został opublikowany na stronie internetowej Urzędu Miejskiego w Głogówku pod adresem www.bip.glogowek.pl.

MENU terazprudnik.pl/smacznie/akacja

Reklama w „Tygodniku”
77 436 28 77
reklama@tygodnikprudnicki.pl

MENU terazprudnik.pl/smacznie/hana

FACEBOOK Restaurace Selavi

eprasa.pl dac27be1df

WYCIĄG Z OGŁOSZENIA O PRZETARGACH NA ZBYCIE NIERUCHOMOŚCI

Burmistrz Prudnika ogłasza przetargi ustne nieograniczone na sprzedaż n/w nieruchomości, które odbędą się w siedzibie organizatora: Urząd Miejski w Prudniku, ul. Kościuszki nr 3 piętro I, sala nr 117, w dniu 14 listopada 2024 roku o godzinie 10.00:

I. PRZETARG PO RAZ DRUGI

1. Nieruchomość zabudowana położona w Moszczance 161
1) Nieruchomość oznaczona na mapie nr 10 – obręb Moszczanka, **jako działki nr 624/2, 624/3, 624/4, 624/5, 624/6, 624/7, 624/9, 624/10, KW Nr OP1P/00030717/4,** właściciel Gmina Prudnik.
2) Powierzchnia nieruchomości: **0,9160 ha** (klasoużytki: Br-R IIIa, RIIIa, RIIIb, RV, PsIII, PsV).
3) Cena wywoławcza nieruchomości: **381.600,00 zł** w tym: 29,71 % ceny zwolnione z podatku VAT, a 70,29 % ceny z podatkiem VAT 23%.
4) **Wysokość wadium: 38.160,00 zł, termin wpłaty: do 7 listopada 2024 r.**

II. PRZETARGI PO RAZ TRZECI

1. Nieruchomość zabudowana położona w Miłowicach
1) Nieruchomość oznaczona na mapie nr 2 – obręb Miłowice, **jako działka nr 99, KW Nr OP1P/00005279/7,** właściciel Gmina Prudnik.
2) Powierzchnia nieruchomości: **0,9093 ha** (klasoużytki: RII, RIIIa, PsIII, Br-RIIIa).
3) Cena wywoławcza nieruchomości: **202.240,00 zł** - sprzedaż zwolniona z podatku VAT.
4) **Wysokość wadium: 20.224,00 zł, termin wpłaty: do 7 listopada 2024 r.**

2. Nieruchomość niezabudowana położona w Prudniku, przy ul. Walerii Nabzdyk
1) Nieruchomość oznaczona na mapie nr 6 – obręb Prudnik, **jako działka nr 2154/2135, KW Nr OP1P/00009191/4,** właściciel Gmina Prudnik.
2) Powierzchnia nieruchomości: **0,1079 ha** (RIIIa).
3) Cena wywoławcza nieruchomości: **143.000,00 zł** brutto – w tym 23% podatku VAT.
4) **Wysokość wadium: 14.300,00 zł, termin wpłaty: do 7 listopada 2024 r.**

3. Nieruchomość niezabudowana położona w Prudniku, przy ul. Walerii Nabzdyk
1) Nieruchomość oznaczona na mapie nr 6 – obręb Prudnik, **jako działka nr 2155/2135, KW Nr OP1P/00009191/4,** właściciel Gmina Prudnik.
2) Powierzchnia nieruchomości: **0,1062 ha** (RIIIa).
3) Cena wywoławcza nieruchomości: **141.000,00 zł** brutto – w tym 23% podatku VAT.
4) Wysokość wadium: 14.100,00 zł, termin wpłaty: do 7 listopada 2024 r.

III. PRZETARGI PO RAZ CZWARTY

1. Nieruchomość niezabudowana położona w Prudniku, w rejonie ul. Walerii Nabzdyk
1) Nieruchomość oznaczona na mapie nr 6 – obręb Prudnik, **jako działka nr 2189/2168, KW Nr OP1P/00009191/4,** właściciel Gmina Prudnik.
2) Powierzchnia nieruchomości: 0,1065 ha (Bp, RIIIa).
3) Cena wywoławcza nieruchomości: **138.000,00 zł** brutto – w tym 23% podatku VAT.
4) **Wysokość wadium: 13.800,00 zł, termin wpłaty: do 7 listopada 2024 r.**

2. Lokal użytkowy nr 1 przy ul. Staszica 1 w Prudniku
1) Lokal użytkowy nr 1 usytuowany w budynku położonym w Prudniku przy ul. Staszica 1, poł. na działce oznaczonej na mapie nr 5 – obręb Prudnik – numerem **1425/22 o pow. 0,0262 ha, KW Nr OP1P/00029753/8,** właściciel Gmina Prudnik.
2) Powierzchnia lokalu: **153,75 m2.**
3) Cena wywoławcza nieruchomości: **188.000,00 zł** sprzedaż zwolniona z podatku VAT.
4) **Wysokość wadium: 18.800,00 zł, termin wpłaty: do 7 listopada 2024 r.**

Ponadto Burmistrz Prudnika ogłasza przetarg ustny nieograniczony na sprzedaż n/w nieruchomości, który odbędzie się w siedzibie organizatora: Urząd Miejski w Prudniku, ul. Kościuszki nr 3 piętro I, sala nr 117, w dniu 17 grudnia 2024 roku o godzinie 10.00:

PRZETARG PO RAZ DRUGI

Nieruchomość niezabudowana położona przy ul. gen. Stanisława Maczka w Prudniku przeznaczona pod budownictwo mieszkaniowe wielorodzinne:
1) Nieruchomość oznaczona w ewidencji gruntów i budynków na mapie nr 6 – obręb Prudnik – **jako działka nr 2164/2162** – właściciel Gmina Prudnik, **księga wieczysta Nr OP1P/00009191/4.**
2) Powierzchnia nieruchomości: **0,6832 ha** (Bp, RIIIa).
3) Cena wywoławcza nieruchomości wynosi: **900.000,00 zł** brutto.
4) **Wysokość wadium: 90.000,00 zł, termin wpłaty: do 10 grudnia 2024 r.**

Ogłoszenia o wymienionych w niniejszym wyciągu przetargach zostały wywieszone na tablicy ogłoszeń w siedzibie Urzędu Miejskiego w Prudniku, ul. Kościuszki nr 3, 48-200 Prudnik, opublikowane na stronie Biuletynu Informacji Publicznej (BIP) Urzędu Miejskiego w Prudniku www.bip.prudnik.pl oraz w serwisie internetowym www.otoprzetargi.pl.
Szczegółowe informacje dotyczące przetargów można uzyskać w Urzędzie Miejskim w Prudniku, ul. Kościuszki nr 3, 48-200 Prudnik, w Wydziale Mienia Gminy i Gospodarki Przestrzennej, pokój nr 20, tel. 77/4066252.

Ogłoszenie o wywieszeniu wykazu nieruchomości

Starosta Prudnicki, wykonujący zadania z zakresu administracji rządowej działając art. 35 ustawy z dnia 21 sierpnia 1997 r. o gospodarce nieruchomościami podaje do wiadomości publicznej, że wyznaczył do udostępnienia z zasobu Skarbu Państwa w drodze bezprzetargowej nieruchomość pozostającą w użytkowaniu wieczystym, w drodze realizacji roszczenia, o którym mowa w art. 198 g ustawy o gospodarce nieruchomościami.
W związku z powyższym w siedzibie Starostwa Powiatowego w Prudniku przy ul. Kościuszki 76 oraz w siedzibie Referatu Ochrony Środowiska i Gospodarki Nieruchomościami, a także na stronach internetowych Powiatu oraz na stronach biuletynu informacji publicznej wywieszono wykaz nieruchomości przeznaczonej do zbycia.

eprasa.pl dac27be1df

MEDYCYNA I ZDROWIE

Sklep Medyczny **FIZJO-MED**
.... *Jesteśmy aby pomagać*
REALIZUJEMY WNIOSKI NFZ

- **Refundowane** Przedmioty Ortopedyczne i Pomocnicze (pieluchy, stomia); – Sprzęt sanitarny;
- Wyroby Przeciwżylakowe; - Materace Przeciwodleżynowe;
- Profesionalne Poduszki Ortopedyczne; - Ciśnieniomierze;

Prudnik, ul. Piastowska 64 w Prudnickim Centrum Medycznym
Poniedziałek - Piątek 8:00-15:00
Tel: 77 436-12-70 Kom: 697-383-768 Fizjo-Med Sklep Medyczny

Barbara Wężykowska-Więcek
psychiatra
Prudnik, ul. Staszica 4
rejestracja
696 020 254

GABINET CHIRURGII LASEROWEJ I KLASYCZNEJ, MEDYCYNA ESTETYCZNA
Sławomir Orkisz
SPECJALISTA CHIRURG
Usuwanie zmian skórnych, znamion, wrastających paznokci, przebarwień, zmarszczek, zmian posłonecznych, zmian naczyniowych i naczyniaków, esperal
NOWOŚĆ: OSOCZE BOGATOPŁYTKOWE - lifting twarzy
FIBRYNA w leczeniu schorzeń stawowych, łysienia i ran
Prudnik, ul. Kościuszki 15
rejestracja telefoniczna: 602 284 121

Najlepsza dieta w regionie!
KAROLINA WICHER-SIENKIEWICZ
Psychodietetyk
• profesjonalna analiza składu ciała
• indywidualnie opracowywany jadłospis (posiłki szybkie i smaczne)
• dietoterapia • opieka
• motywacja • wsparcie
609 994 509
Prudnik, Pl. Zamkowy 2 (inkubator), lok. nr 6 Karolina Wicher-Sienkiewicz Psychodietetyk

ALERGOLOG
specjalista chorób płuc
lek. med. Iwona ROBOTYCKA-LENCZUK
przyjmuje w Nysie, ul. Marcinkowskiego 2-4
rejestracja telefoniczna
77 448 00 33
606 928 653

Centrum Stomatologiczne w Prudniku
rok założenia 1999
NFZ Narodowy Fundusz Zdrowia
PORADNIE stomatologia zachowawcza • ortodoncja • protetyka
PRACOWNIA RTG zdj. punktowe • panoramiczne • tomografia 3D
USŁUGI stomatologia dzieci i młodzieży • leczenie kanałowe
• wypełnianie, odbudowa zębów • higienizacja jamy ustnej
• leczenie wad zgryzu • protezy zębowe, korony, mosty, licówki
Prudnik, ul. Kościuszki 15 | rejestracja 77 436 37 07 | RTG 77 406 46 32

SIEĆ REZYDENCJI DLA SENIORÓW
ZŁOTE BORKI
SIEĆ REZYDENCJI DLA SENIORÓW
48-267 Jarnołtówek 52
tel.: +48 535 560 404
+48 577 933 001
+48 577 933 550
e-mail: rezydencja@zloteborki.pl
www.zloteborki.pl
PAKIET BEZPŁATNEJ PROFESJONALNEJ REHABILITACJI
TROSKA, JAKOŚĆ, DOŚWIADCZENIE, INDYWIDUALNE PODEJŚCIE

KARDIOLOG
dr n. med.
Iwona Ossowska-Szymkowicz
Prywatny Gabinet Kardiologiczny
Głucholazy ul. Karłowicza 40
szpital MSW – AMBULATORIUM
ŚRODA PONIEDZIAŁEK
Echo serca
Testy wysiłkowe
Holter
EKG i RR
akredytacja indywidualna ECHO
REJESTRACJA 502 231 770

Jarosław **Bugajski**
Specjalistyczna Prywatna Praktyka Lekarska
specjalista chorób wewnętrznych
KARDIOLOG
Biała, ul. Opolska 18/1
Przyjmuje w czwartki - rejestracja 691 755 122
echo serca, holter EKG, holter ciśnieniowy, test wysiłkowy, USG brzucha i tarczycy,

OKULISTYKA, MEDYCYNA ESTETYCZNA
Bożena Orkisz
SPECJALISTA CHORÓB OCZU
Wizyty prywatne
plastyka powiek plazmą IQ, usuwanie guzków powiek.
Osocze bogatopłytkowe
lifting powiek i twarzy.
Prudnik, ul. Kościuszki 15
rejestracja telefoniczna: 77 436 02 01

Powierz swoje oczy tylko najlepszym!
Klinika okulistyczna Gemini w Ostravie zaprasza
Gemini KLINIKA OKULISTYCZNA
ZAĆMA
- Zaćma już od 100 zł.
- Tylko u nas BANK soczewek. Za niewielką dopłatą masz wybór.
- Nie musisz zgadzać się na najtańszą soczewkę w Polsce.
- Wszystkie badania w dniu zabiegu - bez dodatkowych opłat.
- Transport z domu do kliniki i z kliniki do domu.
- Każdy otrzymuje gratis pakiet o wartości ponad 100 zł: okulary UV, krople itp.
- Najlepsi specjaliści, najnowocześniejszy sprzęt okulistyczny.
- Refundacja z NFZ wynosi 1800 zł.
Umawianie terminów zabiegów i transportu:
602 150 886

PRYWATNE SPECJALISTCZNE GABINETY STOMATOLOGICZNE
Prudnik, ul. Moniuszki 5/1
Prudnik, ul. Kościuszki 15 (Medicus, IV p.)
DANUTA JURCZAK-RASTELLI
SPECJALISTA CHIRURGII STOMATOLOGICZNEJ
LEKARZ STOMATOLOGII OGÓLNEJ
• chirurgia stomatologiczna, usuwanie zębów, resekcje, implanty
• protezy zębowe, mosty, korony, licówki • leczenie zachowawcze, stomatologia estetyczna
• higienizacja, skaling, piaskowanie
• zdjęcia rtg punktowe, pantomograficzne, TK zębów
STOMATOLOGIA CYFROWA
FIBRYNA W CHIRURGII STOMATOLOGICZNEJ
rejestracja 506 153 396 77 436 35 27

eprasa.pl dac27be1df

PO POWODZI. WSPARCIE DLA PRZEDSIĘBIORCÓW

Wniosek o świadczenie interwencyjne przez internet, w placówce ZUS lub punkcie mobilnym

Zakład Ubezpieczeń Społecznych jest przygotowany do obsługi świadczenia interwencyjnego. Jest to wsparcie finansowe dla przedsiębiorców poszkodowanych w wyniku powodzi. Wnioski można składać od 5 października przez internet, w dowolnej placówce ZUS lub w punkcie mobilnym.

Przedsiębiorcy prowadzący działalność gospodarczą, którzy zostali poszkodowani w wyniku powodzi, mogą ubiegać się o przyznanie świadczenia interwencyjnego. Rolą tego świadczenia jest wsparcie dalszego prowadzenia działalności gospodarczej – mówi rzecznik ZUS Wojciech Dąbrówka.

Jak dodaje, obsługiwane przez ZUS świadczenie przeznaczone jest dla przedsiębiorców prowadzących działalność gospodarczą na 16 września 2024 r. Kierowane jest zarówno do osób fizycznych prowadzących działalność gospodarczą, w tym wspólników spółek cywilnych, osób prawnych jak i jednostek organizacyjnych niebędących osobą prawną (której odrębna ustawa przyznaje zdolność prawną).

Świadczenie interwencyjne będzie przyznawane po złożeniu, przygotowanego przez ZUS, wniosku RSI – „Wniosek o świadczenie interwencyjne przeznaczone na wsparcie dalszego prowadzenia działalności gospodarczej dla przedsiębiorcy poszkodowanego w wyniku powodzi".

ZUS obsługuje wsparcie finansowe dla przedsiębiorców poszkodowanych w wyniku powodzi

Wniosek można złożyć elektronicznie (Platforma Usług Elektronicznych ZUS/eZUS) w formie pisma ogólnego POG, do którego należy dołączyć wniosek o świadczenie interwencyjne. Niezbędne dokumenty można też złożyć w formie papierowej w dowolnej placówce ZUS lub w punkcie mobilnym. Wniosek w formie interaktywnego formularza będzie dostępny na stronie www.zus.pl.

- Przedsiębiorcy bez dostępu do internetu lub potrzebujący wsparcia przy wypełnianiu wniosku będę mogli skorzystać z pomocy pracowników ZUS w dowolnej placówce, w tym w punktach mobilnych Zakładu - mówi Dąbrówka. - Świadczenie przysługuje co do zasady w wysokości wskazanej przez przedsiębiorcę we wniosku - dodaje rzecznik ZUS.

Przedsiębiorca otrzyma świadczenie po spełnieniu warunków: jeśli bezpośrednio w wyniku powodzi poniósł szkodę materialną uniemożliwiającą dalsze prowadzenie działalności, jeśli zobowiąże się do prowadzenia działalności gospodarczej przez co najmniej 6 miesięcy od dnia otrzymania świadczenia interwencyjnego oraz jeśli zobowiąże się do utrzymania poziomu zatrudnienia przez 6 miesięcy od 16 września 2024 r. ■

Ustronianka

Ogólnopolska firma z 30 - letnią tradycją, producent wody mineralnej i napojów GRAPPA w związku z dynamicznym rozwojem poszukuje kandydatów do pracy na stanowiskach:

OPERATOR PRODUKCJI

PRACOWNIK MAGAZYNOWY

BRYGADZISTA LOGISTYKI

Wymagania:
- wykształcenie zawodowe lub średnie kierunkowe
- samodzielność
- gotowość podjęcia pracy w systemie 3 zmianowym
- chęć rozwoju zawodowego,
- na stanowisku pracownik magazynowy wymagane są uprawnienia do obsługi wózka widłowego UDT,

Oferujemy:
- stabilne zatrudnienie w firmie o ustalonej pozycji na rynku
- możliwość rozwoju zawodowego i podnoszenia kwalifikacji
- pracę w miłej atmosferze

Kandydatów prosimy o przesłanie CV i listu motywacyjnego na adres:
USTRONIANKA Sp. z o.o.
48-210 Biała, ul. Opolska 13
lub email: **sekretariatbiala@ustronianka.com**

Prosimy o zamieszczenie następującej klauzuli: „Wyrażam zgodę na przetwarzanie danych osobowych zawartych w mojej ofercie pracy dla potrzeb niezbędnych do realizacji procesu rekrutacji (zgodnie z ustawą z dnia 29.08.1997 r. o ochronie danych osobowych Dz. U. nr 133, poz. 883)".

eprasa.pl dac27be1df

CZESKIE POGRANICZE

Co z okolicami Jindřichova?

Miejscowości wzdłuż górnego biegu Osobłogi, gdzie chętnie zaglądamy podczas przygranicznych wypadów pieszych, rowerowych lub samochodowych, nie zostały dotkliwie dotknięte skutkami powodzi, choć punktowe zniszczenia robią wrażenie.

Andrzej DEREŃ

Podobnie jak to było po polskiej stronie granicy, również tutaj musiano organizować częściową ewakuację. Dotyczyła ona najniżej położonej części Arnultovic, gdzie woda zalała posesję oraz główną drogę prowadzącą przez wieś.

- Przeżyliśmy trudne chwile, zarówno w sobotę podczas ewakuacji mieszkańców z części Arnultowic, jak i w niedzielę podczas kolejnej ewakuacji seniorów z domu opieki, kiedy łzy cisnęły się do oczu – komentuje w mediach społecznościowych starosta Jnidřichova Martin Korduliak. – Strach, niepokój i poczucie beznadziei doświadczyliśmy w chwilach, gdy woda zaczynała przelewać się przez główną drogę w gminie. Jednak nawet w tamtym czasie byli nasi strażacy, wspomagani przez pracowników gminy.

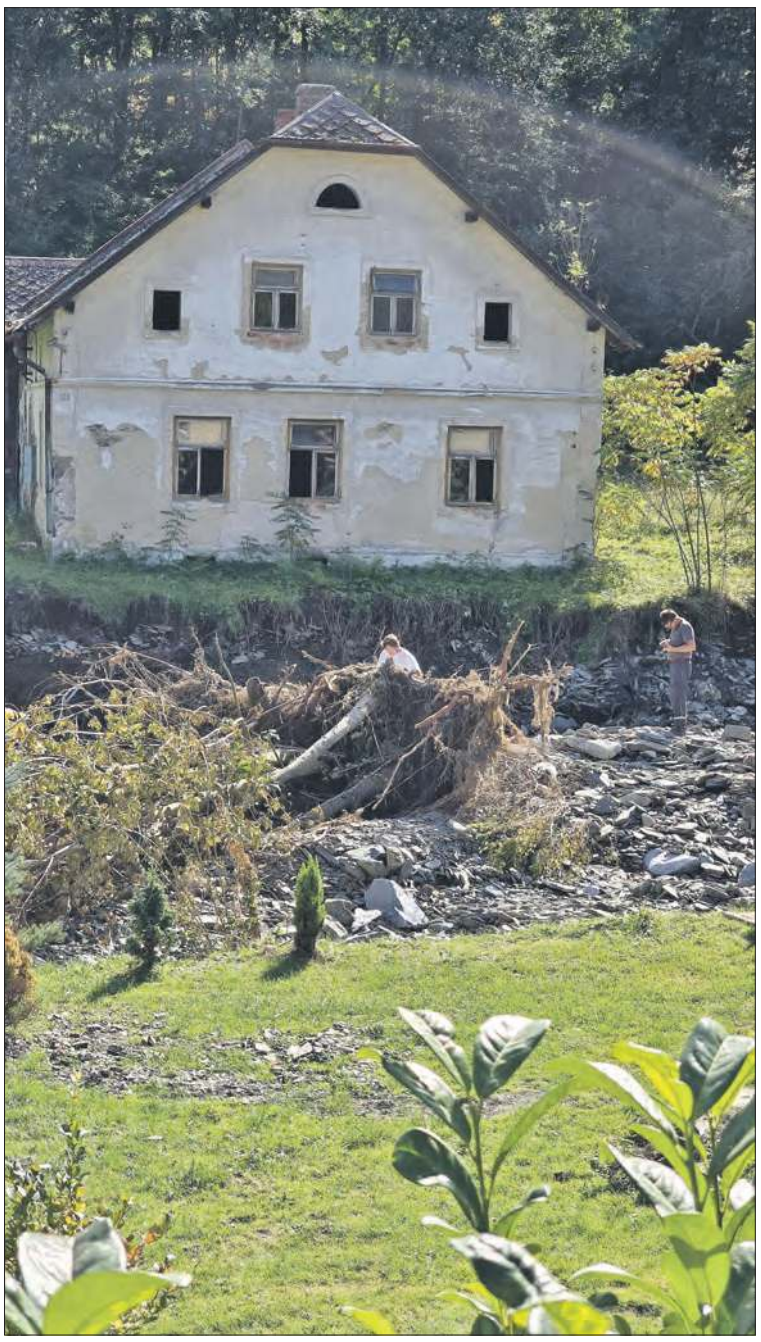

W górnym biegu Osobłoga ma charakter górskiej, rwącej rzeki

Na żadnym odcinku szosy jezdnia nie została przerwana na całej szerokości.

ANDRZEJ DEREŃ (5)

Ogromna wyrwa w drodze. Powstała, ponieważ prześwit w znajdującym się tu moście był niewystarczający i woda zaczęła drążyć nowe ujście.

Petrovice, Janov, Jindřichov i Arnultovice tworzą jednolity, liczący kilkanaście kilometrów ciąg zabudowy wzdłuż Osobłogi. Rzeka niemal w całości jest tutaj uregulowana poprzez obetonowane brzegi i ma górski charakter.

Podczas powodzi rzeka pozostała w korycie i tylko w niewielu miejscach wylała lub tam, gdzie dopływały do niej górskie potoki. W trzech lub czterech miejscach rzeka podmyła brzegi, uszkadzając fragmenty dróg. Cechą charakterystyczną popowodziowego krajobrazu rzeki są zbite grupy okazałych wyrwanych z korzeniami krzaków lub drzewek, które zalegają na całej długości cieku. Świadczy to o tym, że albo brzegi rzeki zaczęły zarastać, albo rośliny porwane zostały z leśnego odcinka cieku. Tak na pewno nie powinno być, bo roślinność może blokować przepływ i powodować lokalne podtopienia.

Sporo kładek na Osobłodze zostało uszkodzonych, a na wysokości Urzędu Gminy w Jindřichovie jedna z nich pozostawała na dnie koryta.

Ważna informacja – szosa przez Jindřichov i sąsiednie miejscowości w całości jest przejezdna, choć miejscami są zwężenia drogi. Może się to zmienić z chwilą remontu szosy lub jeśli destrukcja brzegów będzie postępować. ■

Cysterna z wodą pitną w Wysokiej. Wieś nie została zniszczona przez powódź.

Porwana przez wodę kładka zatrzymała się obok budynku Urzędu Gminy w Jindřichovie

eprasa.pl dac27be1df

GRZEGORZ WEIGT

Weekend

INFORMATOR KULTURALNO-ROZRYWKOWY

ZAPOWIEDŹ

XXIV Dzień Papieski

W niedzielę 13 października obchodzimy dzień wspomnienia św. Jana Pawła II. Hasłem tegorocznego Dnia Papieskiego stały się słowa „Św. Jan Paweł II. Ewangelia starości i cierpienia". Jan Paweł II był jednym z najbardziej znanych pacjentów na świecie, którego chorobę śledził cały świat. Ból i cierpienie zarówno fizyczne, jak i duchowe, stanowiły szczególny rys życia i posługi Karola Wojtyły. Tradycyjnie podczas Niedzieli Papieskiej przed kościołami prowadzona będzie zbiórka do puszek na „Fundację Dzieło Nowego Tysiąclecia" wspierającą w postaci stypendiów dzieci i młodzież z ubogich rodzin. ■

W SKRÓCIE

WYDARZY SIĘ W EUROREGIONIE

10 października (czwartek)

Drugie spotkanie Klubu Literackiego. Prudnicki Ośrodek Kultury zaprasza osoby zainteresowane tworzeniem różnych form literackich. POK, godz. 17.30.

11 października (piątek)

Wystawa prac Tomasza Wełny pt. „Piękno okolicy - prudnickie i opolskie pejzaże i zakątki w malarstwie i rysunku". **Galeria na Poddaszu** w Prudnickim Ośrodku Kultury. Wernisaż o godz. 18.00.

Noc Bibliotek pod hasłem „Moc bibliotek". W programie: Latanie (samoloty z papieru), Maszyna do teleportacji, Przenoszenie się do innych światów, Czytanie w myślach, projekcja filmu. Miejska i Gminna Biblioteka Publiczna w Prudniku, godz. 18.00-21.00, zapisy tel.: 77 436 27 60.

Gramy dla powodzian - koncert dobroczynny w Prudniku. Zagrają: wokaliści I Liceum Ogólnokształcącego w Prudniku, 3twarze, Zespół Neustadt, Love U, Guys - Szymon Sielu Sielski Paweł Skoczeń Bartek Gąsiorek Mateusz Kras oraz TheJamSession. Przeprowadzone zostaną licytacje. Sala widowiskowa kina „Diana", godz. 17.00-21.00.

Noc bibliotek w Głogówku. Początek o godz. 18.00 - otwarcie bram Podwodnego królestwa oceanu, następnie: Sekrety Morskiej Głębi, Smak podwodnych przysmaków, Podwodne rytmy i tańce, Perła oceanu. Miejska i Gminna Biblioteka Publiczna w Głogówku.

12 października (sobota)

Turniej gier planszowych w ramach projektu „Opolskie dla młodzieży". Miejska i Gminna Biblioteka Publiczna w Prudniku, godz. 10.00, wstęp wolny.

czytaj na str. 20

RELACJA Z PIELGRZYMKI DO MEDJUGORJE 7-15 WRZEŚNIA

Kościół wszystkich narodów

Na czym polega fenomen Medjugorje? Medjugorje to miejsce modlitwy, gdzie Niebo spotyka się z ziemią, do którego pragnie się wracać. Zaproszenie przyszło, jak zwykle, od Matki Bożej

Maria i Witold JANKOWSCY

32-osobowa grupa pielgrzymów, po Mszy św. w kościele pw. św. Michała Archanioła w Prudniku, wyruszyła do Medjugorje wraz z opiekunem duchowym o. Mieczysławem (proboszczem w Dusznikach-Zdroju), pod przewodnictwem Kasi z Biura Turystycznego Stachura z Opola. Cała droga przebiegała w miłej atmosferze życzliwości, radości i uprzejmości. W tej prawdziwie zaopiekowanej przez Matkę Bożą wspólnocie dla każdego znalazło się miejsce, akceptacja i wyjątkowa braterska miłość. Przez całą drogę w autokarze nie brakowało śpiewu, modlitwy i stopniowego wprowadzenia w atmosferę miejsca, do którego podążaliśmy – Medjugorje i jego fenomenu.

Program pielgrzymki został tak zaplanowany, aby wypełniał go przede wszystkim czas na osobistą modlitwę i przeżywanie atmosfery duchowej tego niezwykłego miejsca. I właśnie w takim duchu upływały nam dni. Codzienne uczestnictwo w nabożeństwach wieczornych umacniało pielgrzymów duchowo, prowadziło w tej pielgrzymce i sprawiało, że niejedna łza spłynęła po policzku.

Tu, w Medjugorje, kilka razy w tygodniu wieczorny blok modlitewny kończy się adoracją Najświętszego Sakramentu, a w piątek adoracją Krzyża. To bardzo szczególny czas, kiedy nie mogło nas zabraknąć w kościele. Cisza modlitwy przepięknie oprawiona muzyką sprawiała, że słyszeliśmy więcej... Pan Jezus prawdziwie mówił, zapraszał, pokazywał drogę.

Już pierwszego dnia, wczesnym rankiem, z różańcem w ręku i po bardzo kamienistym i mokrym zboczu wchodziliśmy na Górę Objawień (Podbrdo), gdzie na szczycie pod figurą Matki Bożej oddawaliśmy się modlitwie i budowaniu osobistej relacji z Maryją. Zważając na zbliżającą się burzę sprawnie zeszliśmy w dół. W samą porę, gdyż po chwili rozpoczęła się wielka ulewa. Inne grupy nie miały takiego szczęścia i nie zdążyły w porę zejść. Na Podbrdo wracaliśmy, już w mniejszych grupach, jeszcze dwa razy po bloku modlitewnym w kościele, oraz dwa razy w ciągu dnia, rezygnując z fakultatywnych wyjazdów do Sarajewa i do Mostaru. To był piękny czas. Nie chciało się wracać z góry w dół, tylko tam być, a w świetle księżyca trwać na modlitwie, na medytacji.

W Medjugorje miałem za co dziękować Bogu i Maryi: za uratowanie życia syna Tomka (Bóg posłał Aniołów ratujących jego życie i opiekujących się, w tym trudnym czasie jego rodziną) oraz za minione 43 lata pracy (5 września był moim ostatnim dniem pracy zawodowej).

W piątek, bardzo wcześnie (było jeszcze ciemno), wyruszyliśmy autokarem w stronę Góry Križevac, by z modlitwą na ustach i w głębokim skupieniu rozważać poszczególne stacje Męki Pańskiej. Na miejscu, przy pierwszej stacji Drogi Krzyżowej, zważając na padający całą noc deszcz i bardzo śliskie kamienie o.Mieczysław podjął rozsądną decyzję, że w tym miejscu przejdziemy ostrożnie w górę tylko do drugiej stacji DK i zejdziemy, a pozostałe stacje Drogi Krzyżowej rozważymy przy kościele w Medjugorje. Droga w górę do drugiej stacji była stroma, prowadząca po dużych, wcale niełatwych do przejścia mokrych i wygładzonych kamieniach. Życzliwość i serce okazywane bliźnim, szczególnie tym, którzy sami, bez pomocy, nie pokonaliby tej drogi, sprawiły, że staliśmy się jedną, wielką i radosną rodziną, gdzie z miłością dba się o każde – mocne i słabe ogniwo. To dlatego bezpiecznie i pełni pokoju przeszliśmy tę drogę. Na każdej twarzy gościł uśmiech, a oczy błyszczały ze szczęścia. Słowo Boże w trakcie Drogi Krzyżowej, głoszone przez naszego opiekuna o. Mieczysława, docierało tego dnia w najgłębsze zakątki naszych serc. Wspomnieć należy, że Krzyż - jego znaczenie i Moc z niego płynąca, jak i cierpienie wyjątkowo i mocno wybrzmiewały podczas całego naszego pielgrzymowania, w każdym aspekcie.

Na czym polega fenomen Medjugorje posłużę się nie moim opisem tego miejsca modlitwy i pojednania, ale zaczerpniętym ze strony Polskiego Centrum Informacyjnego „MIR" Medjugorje, doskonale oddającym to, w jakim miejscu byliśmy i co tam przeżyliśmy.

Na pierwszy rzut oka w Medjugorju nie ma nic szczególnego – wszystko odbywa się podobnie jak w innych centrach pielgrzymkowych. Odprawiana jest Msza św., pielgrzymi przystępują do sakramentu pokuty, odmawiają Różaniec, biorą udział w Drodze Krzyżowej i modlitwie o uzdrowienie chorych. Inny jest jednak sposób uczestnictwa w tych nabożeństwach, co wpływa na samopoczucie pielgrzyma – dotyczy to nie zewnętrznego toku obrzędu, lecz duchowości, która go przenika. Wieczorny udział w Eucharystii stanowi centrum programu wszystkich pielgrzymów w Medjugorju.

Dziś w Medjugorju w Duchu Świętym gromadzi się Kościół jako lud Boży ze wszystkich narodów i języków. W każdym nabożeństwie wieczornym przeżywamy katolickość jednego, świętego i apostolskiego Kościoła. Czczenie tajemnicy zbawienia jest najbardziej znaczącym przeżyciem pielgrzymów w Medjugorju. To główna treść ich pobytu w tym miejscu. Spotkanie z tajemnicą wiary z mniejszą lub większą świadomością wnoszą w swoje życie, przyjmują wskazówki z kazań, orędzi Maryi i pobożności, którą się zachwycili.

czytaj na str. 22

ZDJĘCIA UDOSTĘPNIONE PRZEZ AUTORÓW (2)

eprasa.pl dac27be1df

W SKRÓCIE

ciąg dalszy ze str. 19

Słowa minionej ery: Kronika parafialna jako klucz do lokalnej historii i kultury. Spotkanie podsumowujące realizację projektu z prezentacją wydanej Kroniki Parafialnej. Świetlica wiejska w Grabinie, godz. 18.00. Rezerwacja miejsc, tel.: 787 534 023.

XIII Rajd Staruchów. Zapraszają: Uniwersytet Złotego Wieku „Pokolenia", Prudnicka Rada Seniorów, Klub Dinozaurów przy PTTK Prudnik, Gmina Prudnik, Stowarzyszenie Przyjaciół I LO im. A. Mickiewicza, Prudnicki Ośrodek Kultury. Start o godz. 10.00 w ogrodzie Prudnickiego Ośrodka Kultury.

13 października (niedziela)

XXIV DZIEŃ PAPIESKI

Dzień wspomnienia św. Jana Pawła II. Podczas Niedzieli Papieskiej przed kościołami prowadzona będzie zbiórka do puszek na „Fundację Dzieło Nowego Tysiąclecia".

Wernisaż wystawy prac Arkadiusza Foltyńskiego „Czczę czcionkę". Sala koncertowa Pałacu Rozkochów, godz. 13.00. Podczas spotkania zaprezentowane zostaną specjalne prace artysty nawiązujące do historii i teraźniejszości pałacu.

Spektakl muzyczny „Mamma Mia. Tribute to Abba" w Nysie. Show artystów Teatru Variete Muza z Koszalina. Sala widowiskowa Nyskiego Domu Kultury, godz. 18.00, bilety 100 i 130 zł w kasie NDK i na kupbilecik.pl i biletyna.pl.

Spektakl Teatru Kambak pt. „Z rzeczy świata tego" w Lubrzy. Reżyseria Maciej Mazurkiewicz, scenariusz Agata i Maciej Mazurkiewicz. Sala widowiskowa Gminnego Ośrodka Kultury w Lubrzy, godz. 17.00. Wstęp wolny.

14 października (poniedziałek)

DZIEŃ EDUKACJI NARODOWEJ

Noc Bibliotek z Gminnym Centrum Kultury w Białej.Godz. 17.30 spotkanie z prezenterem pogody i dziennikarzem, podróżnikiem Jarosławem Kretem (podróż po Indiach i Madagaskarze), z możliwością zakupu jego książki, godz. 20.00 seans filmu dla dzieci „Kicia Kocia", z

czytaj na str. 22

HARRY DUDA

Dać właściwe rzeczy słowo

Wracamy do jubileuszu życia i twórczości Harrego Dudy, opolskiego poety związanego z Prudnikiem, jubileuszu obchodzonego hucznie we wrześniu w Opolu. Poniżej słowo wstępu Jana Szczurka z Łącznika oraz przesłanie samego jubilata. Mimo pewnej długości tekstu, gorąco zapraszam do przeczytania. Na pewno warto.

Jan SZCZUREK

W dniu 20 września pod patronatem Wojewódzkiej Biblioteki Publicznej, w ogrodach pod namiotem miało miejsce spotkanie opolskiej bohemy. Okazja była nietuzinkowa, bo obchodzono 60-lecie pracy twórczej i 80-lecie urodzin Harry´ego Dudy.

Namiot był wypełniony kompletem uczestników uroczystości. W bogatym (adekwatnie do rangi rocznic) programie był wykład okolicznościowy prof. zw. Edwarda Jakiela z Uniwersytetu Gdańskiego, jednocześnie autora książki „Biblia Poetycka Harry´ego Dudy. Rozpoznania"(2024). Wystąpienia i przekazania listów gratulacyjnych od przedstawicieli opolskich władz. Wypowiedzi i pytania Szanownych Gości.

Uroczystość uświetniły występy wokalne Grzegorza Grunwalda – do tekstów Kamila Cypriana Norwida, Teodozji Świderskiej, która wykonała m.in. piosenkę Franka Sinatry „My Way", co konweniowało z treścią imprezy ku uszanowaniu tak ważnych rocznic jubilata. Stanowiły doskonałe „przerywniki" w maratonie uroczystości. Spotkanie poprowadził Ryszard Druch. Przyjaciel jubilata od dekad, człowiek wielu talentów. Powrócił po latach z USA na opolską ziemię.

Kanonem, rdzeniem wieczoru było odczytanie przez jubilata przesłania w którym można odnaleźć wszystkie wartości, które tworzy, przestrzega, szanuje, analizuje, proponuje. Uwiecznia słowem przez minione 60 lat. Harry Duda jest też doskonałym wizjonerem. ■

Przesłanie
do uczestników spotkania w dniu 20.09.2024 r.
w Wojewódzkiej Bibliotece Publicznej w Opolu

Szanowni Państwo! Jestem prawdziwie zaszczycony Państwa obecnością na spotkaniu ze mną. Dziękuję z ukłonem.

Z biegiem lat życia i u jego schyłku moja pewność co do wielu spraw ludzkiego świata stale malała i dzisiaj jestem w stanie aż nazbyt rozlicznych niepewności. Tego, co dla mnie pewne, niewzruszalne, pozostało w kontekście ludzkiego świata niewiele - za to jest kardynalnie ważne. Mieści się ono w starożytnej triadzie, zaakceptowanej także przez chrześcijaństwo, ważnej nie tylko dla osób wierzących, fundamentalnej dla cywilizacji euroamerykańskiej: **Prawda, Dobro i Piękno**. I wartości te widzę także jako zadanie **obrony tej triady** w świadomości jednostek i w życiu społecznym, w sprzeciwie wobec relatywizacji tych wartości i pojęć.

Natomiast w kontekście historii i tradycji polskiej za niewzruszalną uznaję triadę znaną jako hasło przodków: **Bóg, Honor, Ojczyzna**. Nawet osobom niewierzącym, jeśli w miejsce wartości nadrzędnej, mieszczącej w sobie także rdzeń nakazów humanistyczno-moralnych, czyli Boga, wstawiają wartości co najmniej niesprzeczne z Dekalogiem, triada ta chyba także jest bliska... Naprzód bowiem jesteśmy ludźmi, a dopiero potem obywatelami takiego czy innego kraju, związanymi z nim językiem, kulturą i historią narodową.

Honor zaś staje się pojęciem i postawą coraz mniej, niestety, znaną i praktykowaną, tym bardziej więc wartością godną przywołania i obrony.

A splot tych wartości jest podstawą nakazów wypełniania obowiązków wobec Ojczyzny.

Przeskoczyłem w moim życiu od dziecięcej i młodzieńczej fascynacji literaturą science-fiction Juliusza Verne'a i Stanisława Lema oraz dziesiątków innych znaczących autorów s-f, aż do czasu realnego spełnienia się tamtych ówcześnie niewątpliwych fikcji, a więc: satelitów, dziś nawet satelitów polskich, lądowania na Księżycu, lotów sond kosmicznych, w tym na Marsa, światowej komunikacji elektronicznej, władzy informacji, ekologii, genetyki, robotyki, cudów medycyny, inżynierii i Internetu, wreszcie komputerów w domu oraz sztucznej inteligencji. Doznałem zatem w oglądzie osobistym mego życia potęgi i triumfu ludzkiego rozumu, ale przy tym - moralnej degrengolady ludzkości. Zarazem bowiem świat w XX w. (a po II wojnie już na moich oczach) i do roku 2024, czyli już w XXI w., przekroczył praktycznie wszystkie dające się wyobrazić czerwone linie zła i przestał być moim światem - w takim sensie, że już go w kształcie obecnym nie akceptuję. Tym bardziej bolesne stały się dla mnie - **cud i piękno ziemskiego życia oraz dobro w ludziach**, bezkarnie deptane przez innych ludzi.

Co dzisiaj tej przywołanej triadzie zagraża? To samo, co zawsze, od zawsze, a więc: **brak moralności** idący w parze z niewyobrażalną kiedyś (a więc o wiele mniej wtedy groźną) **potęgą rozumu i technologii**. W tym braku moralności mieszczą się: **barbarzyństwo i chciwość** - niemal tożsama z tzw. mamoną (z j. greckiego mammonás i aramejskiego **mammona**, pojęciem obecnym zwłaszcza w Nowym Testamencie), a więc z władzą pieniądza i bogactwa bez granic, a więc i zarazem z tą władzą, którą intencjonalnie i symbolicznie kojarzy się z „siłą" i „materią" - jednak rozumianymi nie jako byty fizyczne, ale jako coś przeciwnego wartości „ducha". I tu pozostaje jedynie powtórzyć za św. Janem Pawłem II zawołanie: **„Nie gaście ducha"!** A jak to zawołanie przekładać na język konkretów zawartych w myślach, mowie i uczynkach dobra w miejsce zaniechań oraz czynów zła, każdy musi odpowiedzieć sobie sam.

Siła to nie zawsze pojęcie związane z materią. Warto w tym momencie przywołać fakt, że np. Mahatma Ghandi, wielki indyjski mąż stanu i filozof, z rzeczy materialnych posiadał tylko jedną szatę, matę do spania i kozę, której mlekiem się żywił. Kochali go wyznawcy różnych religii hinduistycznych, kochali go nawet muzułmanie, których skutecznie godził z wyznawcami innych religii. I ten człowiek bez użycia siły pokonał politycznie w Indiach największe w historii imperium brytyjskie, dzięki czemu odrodziły się niepodległe Indie. Lecz tego potężnego duchem nędzarza z wyboru, jakby odpowiednika katolickiego „biedaczyny z Asyżu", czyli św. Franciszka, siły zła (i to wcale nie brytyjskie, lecz rodzime, **fundamentalistyczne**) w końcu zamordowały... Dodam w tym miejscu koniecznie, że oto w Złotej Encyklopedii PWN (postać elektroniczna) hasło „Ghandi" pojawia się jedynie w kontekście przodującej ilościowo produkcji filmowej Indii w haśle „INDIE. FILM" jako „MIĘDZY INNYMI FILM PT. GHANDI" oraz książki o Ghandim (rok 1967) autorstwa pewnej historyczki filozofii z Uniwersytetu Łódzkiego. Trudno nie uznać tego za gigantyczny skandal, gdy jednocześnie w tejże encyklopedii roi się od **Hitlerów, Leninów, Stalinów, Dzierżyńskich** itp. itd. wszelkiej maści złoczyńców, tu wywołanych symbolicznie z nazwisk ujętych w liczbę mnogą. W takich czasach żyjemy...

A co zagraża triadzie hasła przodków, widać dziś jak na dłoni.

Poezja, jak każda sztuka artystyczna, zawsze była bliska duchowi, a duch bliski poezji. Pœzja bowiem nie tylko przenika każdą sztukę, lecz także przenika się z wszelką postacią ducha rozumianego jako zespół wartości, najprościej mówiąc - serca i rozumu, a więc dobrych emocji i intencji, zasad etyki oraz dobrodziejstw intelektu.

Czterdzieści cztery lata temu na skrzydełku okładki mego zbioru wierszy „Pusty zenit" zamieściłem swoiste credo poetyckie, któremu jestem wierny do dzisiaj:

Nie wiem czym jest pœzja, lecz wiem, że jest ona wszędzie tam, gdzie człowiek i we wszystkim, co bierzemy w siebie, poznając świat umysłem i doznając go emocją. Ocala indywidualne w ogólnym i scala to, co rozproszone. Niezbędne są dla niej zachwyt i skupienie, które pozwala wysłyszeć współbrzmienie wszystkiego.

Poezja ujawnia się przez język i tworzywo każdej sztuki. Swoista i indywidualna doskonałość języka jest dla sztuki słowa warunkiem niezbędnym, ale zaledwie wstępnym - jak opanowanie umiejętności posługiwania się wszelkim narzędziem.

I nie ma poezji w dłucie, jest dopiero w rzeźbie. Ale nie jest rzeźbą ukształtowany kamień, ani wiersz, ani mazurek Chopina, albowiem tym tworzywem, w którym rzeźbi sztuka - jest człowiek, jest drugi człowiek i w nim staje się rzeźba...

Po tych kilku słowach czegoś w rodzaju przesłania czy wyznania, zaprezentuję Państwu trochę moich wybranych wierszy jako tych tekstów, które są wyrazem niezmiernego zachwytu i pochwały dla życia, a w nim - pochwały Prawdy, Dobra i Piękna, oraz, w pewnym sensie, żegnania się z tym życiem.

Harry Duda

ZDJĘCIE UDOSTĘPNIONE PRZEZ AUTORA

Jubileuszowe spotkanie z Harry`m Dudą w ogrodzie Wojewódzkiej Biblioteki Publicznej w Opolu, 20 września

eprasa.pl dac27be1df

CENTRUM TRADYCJI TKACKICH W PRUDNIKU

Obiekty tekstylne i tkaniny

W piątek 27 września w Centrum Tradycji Tkackich Muzeum Ziemi Prudnickiej odbył się wernisaż wystawy prac Macieja Mesznika pt. „Obiekty tekstylne i tkaniny". Słowo OBIEKTY ma tu swoje znaczenie, bo na wystawę składały się bardzo różnorodne... właśnie obiekty, czasami o rzeźbiarskiej, odległej od przyzwyczajeń na temat tkaniny, fantazyjnej formie.

Grzegorz WEIGT

Jeśli prezentowane są tkaniny, choć czasem w innej niż tradycyjna funkcji, to najodpowiedniejszym na to miejscem jest Centrum Tradycji Tkackich w Prudniku. Od czasu powstania tej placówki w ramach Muzeum Ziemi Prudnickiej odbyło się tu już wiele podobnych – tekstylnych, włókienniczych wystaw i dziesiątki spotkań, m.in. poświęconych historii fabryki Samuela Fränkla i „Froteksu", czy też tradycjom tkactwa w Krnowie.

Za nami kolejne spotkanie z wernisażem prac Macieja Mesznika pt. „Obiekty tekstylne i tkaniny". Autor gościł już niemal 10 lat temu z wystawą w Muzeum Ziemi Prudnickiej. Wówczas (20 lutego 2015 roku), również w CTT otwarta została wystawa prac Mesznika pt. „Tkanina - tak, poproszę". Na prudnickiej wystawie prezentowane były wówczas drobne formy, ale też tkaniny wielkoformatowe Macieja Mesznika. O tej specyfice prac tego artysty mówił ówczesny dyrektor MZP Wojciech Dominiak: - Tkanina w takim naszym pierwszym skojarzeniu jest też czymś bardzo subtelnym i delikatnym, wręcz wysublimowanym. Z tą masywnością ma w naszej wyobraźni tkanina to wspólne, że proces przygotowania tkanin jest pewnym procesem technologicznym (o tamtej wystawie można przeczytać w „TP", nr 9 z 25 lutego 2015 r., s.27).

Podczas wrześniowego wenisażu w Centrum Tradycji Tkackich w Prudniku

Dyrektor Muzeum Ziemi Prudnickiej Marcin Husak, kierownik Centrum Tradycji Tkackich Ewa Giemza i autor prac Maciej Mesznik

Z kolei obecny dyrektor muzeum Marcin Husak, pełniący w 2015 roku rolę kuratora wystawy przedstawił krótko sylwetkę artysty. Podobnie było i tym razem, z tym że obok dyrektora o twórczości Macieja Mesznika mówiła także kierownik CTT Ewa Giemza.

Maciej Mesznik urodził się w 1973 roku Gliwicach, jest członkiem Związku Polskich Artystów Plastyków „Polska Sztuka Użytkowa". Dyplom z wyróżnieniem uzyskał w 2003 roku w pracowni prof. Krystyny Jaguczańskiej-Śliwińskiej, na Wydziale Tkaniny i Ubioru Akademii Sztuk Pięknych w Łodzi. Ukończył także studia podyplomowe o kierunku Grafika na Wydziale Architektury, Katedra Sztuk Pięknych i Projektowych Politechniki Śląskiej w Gliwicach (2020 r.). Zajmuje się tkaniną unikatową, malarstwem, grafiką, rysunkiem, ubiorem i dekoracją teatralną. Uczestniczył w licznych wystawach i akcjach zbiorowych oraz prezentował swoje prace na wielu wystawach indywidualnych. Wielokrotnie był nagradzany. O swojej sztuce Maciej Mesznik powiedział: „Inspiruje mnie otaczająca nas rzeczywistość, obserwuję ją, utrwalam w pamięci, przetwarzam".

MUZEUM ZIEMI PRUDNICKIEJ (6)

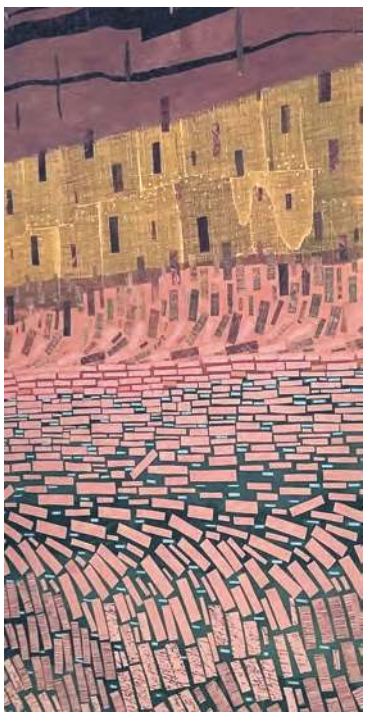

Powódź, praca z 2011 roku

Będzie dobrze, praca z 2021 roku

Obecnie prezentowane prace są zupełnie nowe, powrócił tylko jeden, niezwykle symboliczny obraz zatytułowany „Powódź", który powstał w 2011 roku. Artysta przedstawił także uczestnikom spotkania swoją, nastoletnią córkę, Magdę, „współautorkę" kilku prac, w których zostały wykorzystane jej dziecięce rysunki. Na wystawie prezentowane są wielkoformatowe obrazy, głównie wykonane techniką sitodruku, a także maleńkie, precyzyjne rzeźby. Wszystkie prace tego autora są bardzo praco- i czasochłonne. Mesznik wykorzystuje przeróżne materiały: bawełnę, poliester, tiul, wstążki, rafię, nici, drut ale także odpady, m.in. etykiety z butelek pet, folię, elektronikę, które zamienia w dzieła sztuki.

Wystawę można oglądać w Centrum Tradycji Tkackich w Prudniku (ul. Królowej Jadwigi 23) do 31 grudnia tego roku. ■

eprasa.pl dac27be1df

W SKRÓCIE

ciąg dalszy ze str. 20

darmowymi popcornem i napojami, specjalne akcje: „Zabierz książkę do domu", „Noc bez kar" (amnestia dla dłużników) i wiele innych. Centrum Społeczno-Kulturalne w Białej.

14-18 października (pięć dni)

Tydzień Seniora w Gminie Walce. W programie m.in.: poniedziałek (14.10, godz. 10.00-14.00) - warsztaty samoobrony i ærobik; wtorek (15.10, godz. 10.00) - wyjazd do Gogolina (zapisy u Renaty Koch, tel. 510 977 403); środa (16.10, godz. 18.00) - wieczór filmowy, film pt. „Sonata"; czwartek (17.10, godz. 17.00) - spotkanie integracyjne przy kolacji w Restauracji Bavaria (zapisy u Gizeli Kunert, tel. 508 681 828); piątek (18.10, godz. 15.00) - spotkanie przy herbacie z opowieściami podróżników. Zapisy w Gminnym Ośrodku Kultury w Walcach, tel.: 77 466 01 13.

16 października (środa)

Kolejne spotkanie z cyklu „A kuku! Kultura!" edukacji kulturalnej dla przedszkolaków. Gościem dzieci będzie **dyrygent Andrzej Weinkopf**. Prudnicki Ośrodek Kultury, godz. 9.00 i 10.00. ■

Kościół wszystkich narodów

dokończenie ze str. 19

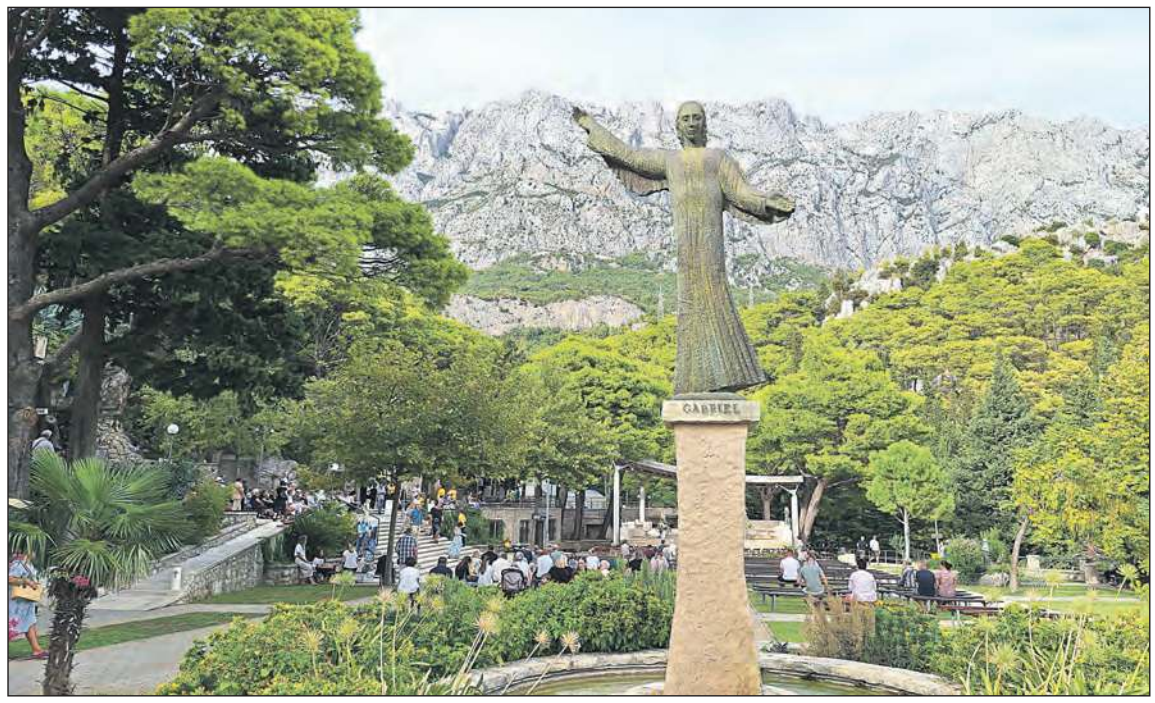

ZDJĘCIE UDOSTĘPNIONE PRZEZ AUTORÓW

Kazania medjugorskie głosi się zwykłym, zrozumiałym językiem. Ewangelia jest czytana zgodnie z kalendarzem liturgicznym i dąży się, aby pokazać drogę jej realizacji w życiu współczesnego człowieka. Akcentuje się szczególnie znaczenie nawrócenia jako drogi do pokoju, modlitwy, postu, wybaczenia. Te i inne orędzia Maryi są oparte na słowach zapisanych w Ewangelii św. Jana – „Czyńcie wszystko, co On wam każe" (2,5). Orędzia są matczynym wezwaniem i prośbą, respektującą wolność człowieka do własnego nawrócenia, po którym mogą nastąpić inne uczynki. Kazania, podobnie jak orędzia – i treścią i formą podkreślają zwyczajność wszystkich form przeżyć religijnych całego świata w Medjugorju.

Medjugorje, przyjmowane przez wielu ludzi z całego świata jako fenomen religijny, przerodziło się w szeroki ruch religijny między innymi z powodu czytelności orędzi. Pielgrzymi medjugorscy nie są pasywni po powrocie do swoich wspólnot. Dążą przede wszystkim do tego, by żyć orędziami i Ewangelią i aktywnie uczestniczyć w życiu kościoła parafialnego – tak powstają wspólnoty modlitewne, które żyją duchem orędzi. Maryja wzywa wszystkich do tego, by niczym Abraham pójść w nieznane, w niezbadane rejony wiary, pozwalając się prowadzić przez Boże wezwanie do wolności.

Trudno jest ocenić fakt objawień Maryi we współczesnym świecie. Jedno jest jednak pewne: w Medjugorju gromadzi się codziennie Kościół pielgrzymujący - jeden, święty, katolicki i apostolski. Kościół wszystkich narodów i grup językowych, by czcić tajemnicę zbawienia w Duchu Świętym. Czczenie tajemnicy zbawienia jest w centrum tego zgromadzenia. Maryja, Matka Pana, zaprasza na tę uroczystość i jest na niej obecna jako troskliwa matka i doświadczona wychowawczyni. Ona taktownie wzywa i dziękuje („Drogie dzieci, dzieciątka... dziękuję, że odpowiedzieliście na moje wezwanie"), ale równocześnie stawia wymagania: „Módlcie się, pośćcie, pokój stwarzajcie i rozprzestrzeniajcie, w Mszy św. uczestniczcie, żyjcie Ewangelią. Nie jesteście sami. Wszystko możecie osiągnąć z Tym, który zaprasza was z ciemności w swoje piękne światło. Ona, Matka Światła, oferuje nam swojego syna, Słońce Sprawiedliwości. Słońce, które rozjaśnia każdego człowieka i umożliwia mu stanie się światłością świata.

Na naszej pielgrzymce nie zabrakło także odpoczynku i relaksu dla ciała – tak więc odpoczywaliśmy i wykąpaliśmy się w Adriatyku, nad którym trudno było nie dostrzec piękna stworzenia Pana Boga w krajobrazach okolic Makarskiej. Przeżyliśmy też wspaniały czas na wyspie Korczuli, jednej z najpiękniejszych w Chorwacji, słynącej jako miejsce narodzin znanego podróżnika Marco Polo. W drodze do Medjugorje, w święto Narodzenia NMP, nawiedziliśmy też przepiękne miejsce jakim jest Chorwackie Lourdes w Vepric, a w drodze powrotnej podziwialiśmy piękne wodospady w Narodowym parku Rzeki Krka.

W sobotę rano w Medjugorje uczestniczyliśmy w ostatniej wspólnej Mszy świętej dziękując za ten piękny czas minionych dni, za wszystkie otrzymane łaski i natchnienia na dalszą drogę, która na pewno nie będzie łatwa, ale na której nie jesteśmy sami. Mamy tę pewność, bo wlał ją nam w serce sam Pan Bóg. On też pozwolił, w czasie powodzi, bezpiecznie wrócić nam do domu. Chwała Panu!

Jezu ufam Tobie.

Maryjo Totus Tuus. ■

ROZRYWKI UMYSŁOWE

Wytęż umysł

Sudoku - rozwiązanie tej łamigłówki matematycznej rodem z Japonii polega na wypełnieniu diagramu o wielkości 9x9 kratek, podzielonego na 9 części w taki sposób, aby w każdym wierszu, każdej kolumnie i każdym z 9 elementów znalazły się – bez powtórzenia – wszystkie cyfry od 1 do 9. Rozwiązywanie sudoku nie wymaga bycia orłem z matematyki, wystarczy odrobina cierpliwości i umiejętności logicznego myślenia, aby po kolei zapełniać kratki cyframi. Zabawa ta ma jedno prawidłowe rozwiązanie! ■

	3			8			5	
					5	6		3
1	5	8	3		4	2	9	
	6	5		2		8	4	
4								2
	8	1		9		7	6	
	1	3	6		2	9		
6		4	9					
	2			7			3	

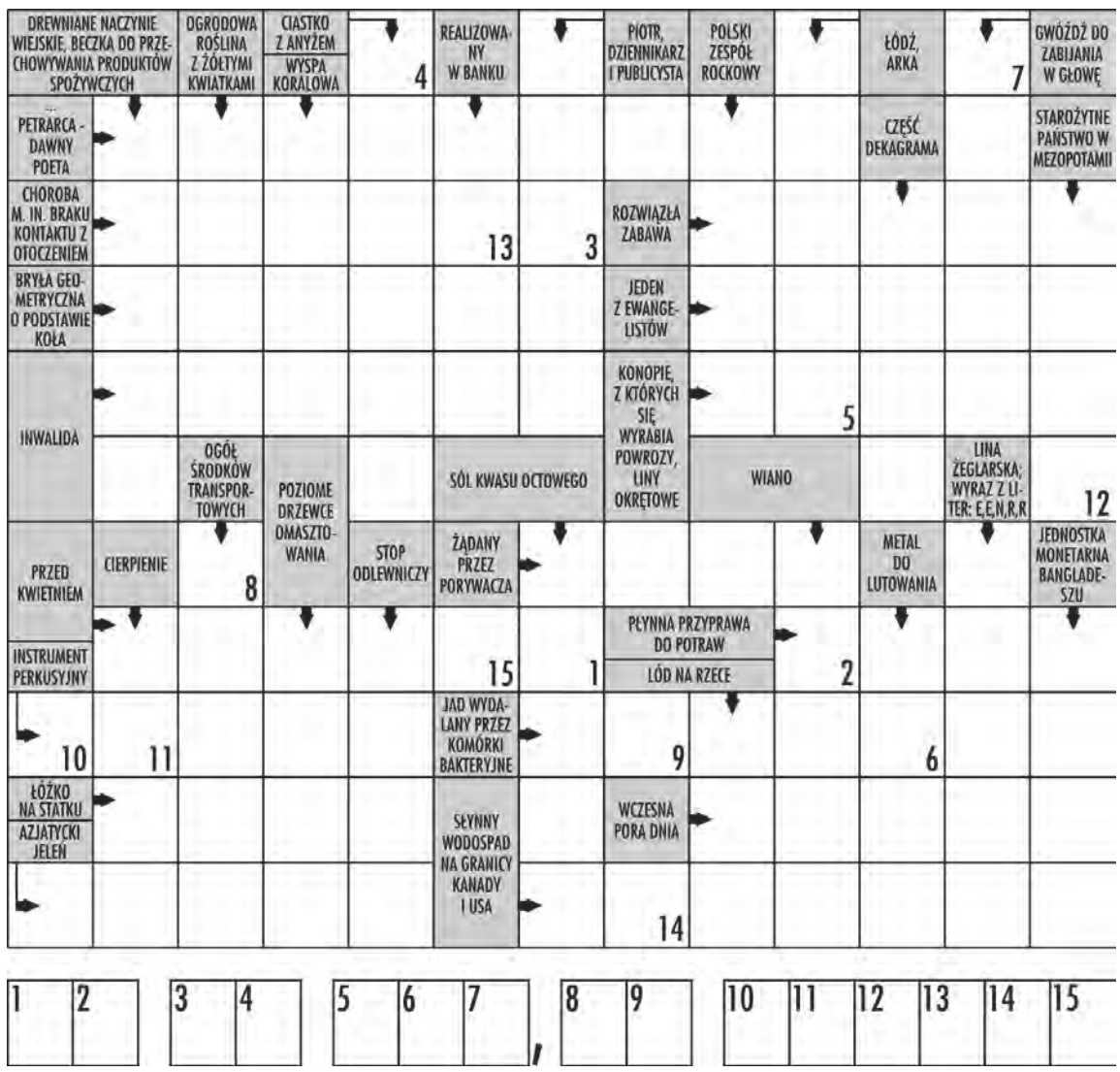

W krzyżówce panoramicznej litery z ponumerowanych pól utworzą ostateczne rozwiązanie – przysłowie.

eprasa.pl dac27be1df

CO TAM SŁYCHAĆ NA WSI? (7)

Komu ta wieś przeszkadzała?

Nazywa się ta wieś Zawada (w gminie Głogówek), czyli podobno pochodzi od słowa przeszkoda, komuś zawadzająca. Choć jest też wersja pochodzenia od staropolskiego imienia założyciela Zawady. Wieś, co ma aż 4 przysiółki.

Marek KARP

Gospodarzy się w takim sołectwie trochę trudniej niż w innych - jak mówi sołtys Hubert Kopka, dopiero rok temu wybrany na pierwszą kadencję. Takim wiodącym przysiółkiem są Golczowice, bo tu mieści się parafia i parafialny kościół pw. św. Anny. Dosyć nietypowa parafia, poza Zawadą z przysiółkami, obejmuje część Wawrzyńcowic (gospodarstwo Stadniny Koni) w gminie Strzeleczki i Czartowice w gminie Biała. W roku 2020 (o czym pisaliśmy) było bardzo uroczyste otwarcie salki katechetycznej nazwanej Domem Św. Jana Pawła II. To miejsce, jak dzisiaj potwierdza proboszcz ks. Andrzej Mazurek cały czas intensywnie żyje - służy dzieciom i seniorom na spotkania, ministrantom, wynajmowanym uroczystościom rodzinnym, sołtysowi do zbierania podatków i tu też (sala dostosowana też dla niepełnosprawnych) odbywały się wybory. Aktualnie bieżąca sprawa to remont dachu kościoła finansowany z funduszy Polskiego Ładu i ofiarności parafian. Podpisana już jest umowa z miejscowym wykonawcą. Proboszczowi marzy się wykorzystanie na szerszą działalność dla mieszkańców stodoły na parafialnym terenie, ale brak pieniędzy. W Golczowicach odnotowane jest też ciekawe stanowisko archeologiczne kultury łużyckiej (fragment rozległej osady garncarskiej).

Pomnik upamiętniający mieszkańców Zawady poległych w obu wojnach

Sołectwo Zawada

UDOSTĘPNIŁ MAREK KARP (3)

Listę przysiółków uzupełniają: But, Mucków i Sysłów (stąd pochodzi Oskar Koziołek, popularny muzyk i śpiewak, prowadzący zespoły i zajęcia muzyczne w Głogówku, był też w Prudniku, sam też występuje na koncertach operowych). Sama Zawada liczy około stu mieszkańców, z przysiółkami blisko 400. Po wojnie wieś , wraz ze zmianami administracyjnymi, należała do gminy Gostomia (lata 1945 -54), potem do gromady Błażejowice i do roku 1972 do gromady Mochów. W wojewódzkim rejestrze zabytków wpisana jest kaplica- dzwonnica w Zawadzie z XVIII wieku, ponadto w rejestrze gminnym jako obiekty chronione są ujęte: kościół parafialny w Golczowicach, spichlerz, zespół folwarczny i domy nr 7 i 8.

Na stronie internetowej (o dosyć odległej aktualności) dumny napis głosi, że Zawada należy do najaktywniejszych realizatorów programu Odnowy Wsi i że Odnowa w Zawadzie powstała w roku 2009. Sołtys coś sobie przypomina, że kilka lat temu (jeszcze nie był sołtysem) remont kapliczki św. Józefa firmowała Odnowa Wsi wspomagana przez fundusze zewnętrzne, ale więcej już o Odnowie Wsi w Zawadzie nie słychać. Sołectwo natomiast z funduszu sołeckiego (około 40 tys. zł), decyzją mieszkańców zdecydowało pieniądze przeznaczyć w całości na remont świetlicy na piętrze budynku, z przedszkolem (23 dzieci) na parterze. Zdecyduje wprawdzie wiejskie zebranie, ale prawdopodobnie i z nowego funduszu trzeba będzie jeszcze do tego remontu dołożyć. Zakres robót jest duży (instalacja elektryczna, przebicia ściany dla powiększenia sali, podłoga, podwieszenie sufitu), ale własny wykonawca gwarantuje wykonanie całości do końca października.

Kościół - dzwonnica z XIII wieku w Zawadzie

W ubiegłym roku remontowany był fragment drogi powiatowej w Zawadzie i gminnej w przysiółku But. Wsparcia wymaga LZS. Jest boisko z zapleczem i drużyna grająca w klasie B. Plac zabaw jest ogólnie dostępny przy przedszkolu i coś przy boisku. Nie ma placów dla dzieci w przysiółkach, ale brak w sołectwie terenów gminnych, które by można wykorzystać na ten cel. Trwają starania o takie przekształcenie. Funkcjonuje w Zawadzie chlewnia Państwowego Ośrodka Hodowli Zarodowej w Głogówku.

Mieszkańcy mają za sobą dwie imprezy: festynowe powitanie lata (z funduszu sołeckiego) i parafialne dożynki w Golczowicach (z własną koroną żniwną). W maju odbywają się tradycyjne dni krzyżowe, kiedy przez trzy dni w poszczególnych przysiółkach mieszkańcy przechodzą procesją od krzyża. Nie ma w sołectwie większych rolników. Sam sołtys na swoich 15 hektarach uprawia zboże (susza spowodowała słabe plony) i kukurydzę (trwające we wrześniu zbiory przerwał deszcz).

Warto odnotować, że Zawada razem z Golczowicami posiadały wspólną pieczęć przedstawiającą trzy kwiaty wyrastające z serca. Wieś położona przy granicy powiatu krapkowickiego i prudnickiego, na Równinie Niemodlińskiej, objęta jest Euroregionem Pradziad. W roku 1921, w ogłoszonym plebiscycie, z uprawnionych do głosowania 567 osób, oddało swoje głosy 556 (553 ważne). Za Niemcami - 441, za Polską 112. Po II wojnie światowej mieszkańcom, którzy znali język polski, bądź posługiwali się dialektem śląskim, po otrzymaniu obywatelstwa polskiego pozwolono pozostać na tych ziemiach. Wszyscy polegli w obu wojnach upamiętnieni zostali wystawionym w Zawadzie pomnikiem. ■

Z PERSPEKTYWY OPTOMETRYSTY (25)

Oczy muszą ćwiczyć

Grzegorz STRAUB

Dbanie o swój organizm, może znacząco wydłużyć życie i poprawić jego komfort. W pogoni za zdrowiem, staramy się spożywać zbilansowane posiłki, spacerujemy po lesie, wykupujemy karnety na siłownię, wszakże mięśnie używane zgodnie ze swoim przeznaczeniem, rozwijają się i utrzymują swoją sprawność, ale czy przy okazji myślimy także o oczach?

Często słyszę od Pacjentów działających w duchu tej prozdrowotnej idei sformułowanie, że „oczy muszą ćwiczyć". I oczywiście jest tutaj ziarno prawdy, jednak cały sens tego stwierdzenia ma swoje źródło w innym miejscu i dziś postaram się przybliżyć to zagadnienie.

Wśród osób z niewielkimi wadami wzroku, nadwzrocznością oraz krótkowzrocznością, krąży mit, jakoby korzystanie z prawidłowej korekcji w formie okularów, miało przyspieszać postępowanie wady, ponieważ oczy muszą ćwiczyć, aby się nie rozleniwić. W rzeczywistości jest zupełnie odwrotnie, gdyż to właśnie brak odpowiedniej korekcji przyspiesza pogłębianie się problemu.

Pod kątem czysto optycznym także nie ma to najmniejszego sensu, ponieważ światło nie zogniskuje się w pożądanym miejscu, jeśli mamy do czynienia ze zbyt słabym bądź zbyt silnym układem optycznym. Na to wpłynąć może jedynie zmiana mocy układu poprzez wprowadzenie do niego soczewek korekcyjnych i żaden rodzaj ćwiczenia nie jest w stanie tego zastąpić.

Skąd więc wziął się mit dotyczący konieczności ćwiczenia oczu? Otóż każda z naszych gałek ocznych, sterowana jest przez sześć mięśni okoruchowych. Dzięki nim jesteśmy w stanie obserwować otoczenie we wszystkich kierunkach, bez konieczności poruszania głową. Co ważne, mięśnie te działają w parach, tak aby oczy mogły poruszać się synchronicznie, w zależności czy obserwują przedmiot oddalony lub przybliżony do widza i to właśnie na nie mamy duży wpływ.

W obecnych czasach, kiedy tak istotną część dnia spędzamy przed różnego typu ekranami, narażamy mięśnie oczu na nieustanny skurcz. Praca przy komputerze, a następnie odpoczynek przy smartfonie, a także niektóre choroby, powodują zaburzenia równowagi mięśniowej w tym jakże precyzyjnym układzie. Wtedy pojawiają się łzawienie, ból okolicy oczu, utrudniona koncentracja, a w niektórych przypadkach także zez. Oczy więc, tak samo jak inne partie ciała, trzeba ćwiczyć, bez względu na to, czy ktoś nosi okulary czy nie, aby przywrócić prawidłowe funkcjonowanie mięśni.

Dbajmy więc o nasze oczy, przede wszystkim stosując się do słynnej zasady 20/20/20 według której co każde 20 minut spędzone na pracy w bliskiej odległości, powinniśmy przez co najmniej 20 sekund patrzeć w dal. Ponadto, starajmy się wykorzystywać pełny zakres ruchomości oczu, dynamicznie spoglądając na przedmioty będące od siebie skrajnie oddalone. I w końcu - badajmy wzrok u optometrysty nie rzadziej niż jeden raz do roku, aby dać sobie odpowiedni czas na reakcję, w przypadku wystąpienia nieprawidłowości. ...I nie powielajmy mitów. Oczy muszą ćwiczyć, to fakt, ale okulary w żadnym stopniu im w tym nie przeszkadzają. ■

Autor jest optometrystą (PWZ17146, NO23305), optykiem (wizytówka Salonu Optycznego „Wzrokowcy" na str. 4).

eprasa.pl dac27be1df

DAMIAN WICHER-SIENKIEWICZ

Sport

SPORTOWY TYDZIEŃ NA ZIEMI PRUDNICKIEJ

sport@tygodnikprudnicki.pl

WSZYSCY NA DERBY!

Pogoń Prudnik – KS Twardawa

12 października (sobota), godz. 15.30, ul. Włoska 10 (b. koszary)

KARATE WKF

Powakacyjne zmagania sportowe i szkoleniowe

W Jaworzu (woj. śląskie) rozegrano 4. edycję Grand Prix Beskidów w karate WKF. Na starcie imprezy stanęło 250 zawodniczek i zawodników z 22 klubów reprezentujących Niemcy, Słowację, Ukrainę i Polskę. Nie zabrakło przedstawicieli prudnickiego Zarzewia, którzy wywalczyli 4. lokatę w klasyfikacji medalowej.

ZARZEWIE PRUDNIK

Od lewej: D. Marszałek, M. Chawa, P. Raczyk, W. Kulbicka i Sz. Okłót

Łączny bilans pięcioosobowego teamu Zarzewia to 6 medali, w tym 4 złote, 1 srebrny i 1 brązowy. Dwa złote medale, to nagroda dla Dawida Marszałka za zajęcie pierwszych miejsc w konkurencjach kata i kumite juniorów U18. Pełnił on również rolę „coacha", przygotowując na miejscu młodszych karateków do ich startów i odniesionych sukcesów. Po jednym złotym medalu zdobyli w konkurencji kata Paweł Raczyk (chłopcy U12) i Maja Chawa (dziewczęta U12). Dwa medale, to sukces Szymona Okłóta, srebrny w kata indywidualnym chłopców U12 i brązowy w walkach indywidualnych kumite chłopców U12, + 45kg. Piątą lokatą musiała się tym razem zadowolić Wiktoria Kulbicka, która wystartowała w kata dziewcząt U12.

Pięknie było wrócić do sportowych zmagań po wakacyjnej przerwie, mimo jakże dramatycznych wydarzeń dla prudnickiego sportu, jakie spowodowała wrześniowa powódź. Utracona hala sportowa, sprzęt, nieplanowana przerwa treningowa. Jednak karatecy Zarzewia stanęli na wysokości zadania i zaznaczyli swoją obecność zdobytymi medalami. Był to dobry start karateków Zarzewia. Wiele ciepłych słów i życzeń powodzenia w dalszej pracy trenerskiej padło od trenerów polskich klubów w kierunku prudnickich szkoleniowców, którzy na tej imprezie zasilili szeregi zespołu sędziowskiego.

W tym samym czasie w zgrupowaniu Kadry Narodowej PUKarate w Bielsku-Białej uczestniczył Igor Grzesło (zawodnik Zarzewia Prudnik), gdzie doskonalił swoje techniki i dynamikę układów formalnych pod okiem trenerów kadry narodowej. (b) ■

POŻEGNANIE

Zdecydowanie za szybko

W wieku 67 lat zmarł Kazimierz Mazepa, były znakomity zawodnik sekcji kolarskiej LKS Zarzewie Prudnik, członek kadry narodowej juniorów.

W 1974 roku wywalczył srebrny medal Przełajowych Mistrzostw Polski juniorów. Rok wcześniej zajął także 2. miejsce podczas Drużynowych Mistrzostw Polski Szkół Ponadgimnazjalnych. W wyścigach ogólnopolskich i regionalnych (przełaje, szosa, kryteria uliczne) wielokrotnie stawał na podium.

Zawodowo prowadził bar, w którym czuć było ducha sportu. (ws) ■

JAKUB TRZASKA / OZPN OPOLE

Pamiątkowa fotografia

NA FOTOGRAFII

Wróciły z trofeum

Rolnik Biedrzychowice - Głogówek zwycięzcą tegorocznej edycji wojewódzkiego Pucharu Polski kobiet. W finałowym meczu w Strzelcach Opolskich ekipa prowadzona przez Stanisława Dyję pokonała Unię Opole 4:0 (bramki: Paulina Poremba 2, Maja Stopka, Martyna Małolepsza). Dzięki triumfowi Rolnik będzie reprezentował Opolszczyznę na poziomie centralnym w PP. Los przydzielił naszemu zespołowi LFA Szczecin, czyli drużynę występującą na co dzień w 2. lidze. Mecz ten zostanie rozegrany w Głogówku 16 października. (ws) ■

eprasa.pl dac27be1df

PIŁKA NOŻNA – 4. LIGA

Doświadczenie wzięło górę

Nie udało się obronić pozycji lidera tabeli 4. ligi opolskiej zawodnikom Fortuny Głogówek. Spotkanie z czołową ekipą, zresztą niedawnym 3-ligowcem LZS Starowice Dolne, mimo że stało na wysokim poziomie zakończyło się jednak porażką będących ostatnio na „fali" gospodarzy.

Dragomir RUDY

10. KOLEJKA

Fortuna Głogówek	1
LZS Starowice D.	**2**

(0:1)

FORTUNA: Bzdyk, Dziony, Nowak, Komar, Drescher (59. Stolarewski), Szampera (69. D. Hajduk), Głąb (78. T. Hajduk), Niespodziński, Koc, Garbas (83. Zalewski), Zapotoczny. Trener: Marekl Henzel.

Zespół gości pokazał charakter, spokój i doświadczenie nabyte na boiskach centralnej ligi. Mimo nieprzychylnych warunków pogodowych, na stadionie przy Damrota zjawiło się wielu kibiców liczących na podtrzymanie znakomitej passy i umocnienia się na czele ligowej stawki. Początek spotkania był dość wyrównany, gra prowadzona była głównie w środkowej części boiska. W 10. min strzał Niespodzińskiego z linii pola karnego znakomicie obronił Kowalczyk. W 14. min Bzdyk wybił futbolówkę posłaną po ziemi przez Dabo Calabana. W 18. min Campelo uderzył z dystansu wysoko nad bramką golkipera gospodarzy. W 20. min Kowalczyk po uderzeniu Zapotocznego końcówkami palców wyciągnął piłkę spod poprzeczki, posyłając ją na aut. Była to niewątpliwie najlepsza okazja miejscowych w pierwszej połowie na zdobycie bramki. W 25. min strzał Koca zablokował jeden z defensorów gości. W odpowiedzi po szybkiej zespołowej kontrze piłkę otrzymał Dychus i z bliskiej odległości po ziemi nie dał szans Bzdykowi, zdobywając gola na 0:1. Z każdą kolejną minutą coraz większą przewagę zyskiwała drużyna Starowic. W 34. min Bzdyk wybił futbolówkę na aut po kąśliwym uderzeniu Dabo Calabana. W 45. min strzał Szampery „obił" nogi obrońców przyjezdnych stojących na linii bramkowej.

Druga połowa rozpoczęła się od ataków przyjezdnych. W 48. min Bzdyk wybił piłkę po uderzeniu z rzutu wolnego przez Trepczyńskiego. Dwie minuty później Paszkowski z dystansu przeniósł futbolówkę nad poprzeczką bramkarza z Głogówka. W 58. min po uderzeniu Dychusa w ostatniej chwili lot piłki zmienił Nowak, kierując ją na boczną siatkę. W 60. min fantastyczną paradą popisał się Bzdyk, broniąc z bliskiej odległości strzał Campelo. W 63. min ten sam zawodnik po indywidualnej akcji nieznacznie się pomylił posyłając piłkę tuż obok prawego słupka. W 64. min Kowalczyk uderzył metr od bramki. W 66. min strzał Paszkowskiego „poszybował" nad poprzeczką bramki Bzdyka. W 68. min zespołowa akcja gospodarzy przyniosła sukces. Piłka po kąśliwym uderzeniu z bliskiej odległości po ziemi Koca, przełamała ręce Kowalczyka i wpadła do siatki (1:1). Radość gospodarzy nie trwała jednak długo. W 76. min szybką akcję gości bezpośrednim strzałem, zresztą po niefortunnym rykoszecie obrońcy Fortuny wykończył Campelo, zdobywając bramkę na 1:2. W 84. min Kowalczyk obronił uderzenie z dystansu Dariusza Hajduka. W 90. min bliski zdobycia bramki był Dziony. Piłkę szarżującemu w polu karnym zawodnikowi miejscowych w ostatniej chwili zdołał „wyciągnąć" spod nóg Kowalczyk.

Fortuna przegrała pierwszy mecz w tym sezonie na własnym boisku, spadając przy okazji na trzecie miejsce w ligowej tabeli. Patrząc obiektywnie, to z przebiegu meczu goście ze Starowic zaprezentowali się zdecydowanie lepiej od głogówczan, szczególnie w drugiej połowie. W najbliższą sobotę zespół Marka Hanzela uda się na trudny teren do Bogacicy, gdzie zmierzy się z kolejną „siłą" 4. ligi (6. miejsce). Warto nadmienić, że w ubiegłym sezonie Fortuna jako jedna z nielicznych drużyn potrafiła tam wygrać. ■

PIŁKA NOŻNA – 4. LIGA

Lider pokazał moc

Przełożone spotkanie 7. kolejki rozegrane w środowe popołudnie wypadło niezwykle okazale przez podopiecznych trenera Marka Hanzela. Drużyna z Głogówka dosłownie „rozbiła" gospodarzy z Karłowic.

Dragomir RUDY

7. KOLEJKA (ZALEGŁA)

Polonia Karłowice	2
Fortuna Głogówek	**6**

(0:3)

FORTUNA: Bzdyk, Dziony, D. Hajduk (55. T. Hajduk), Nowak, Głąb (55. Szampera), Drescher, Komar (63. Willim), Koc (60. Zalewski), Garbas, Niespodziński, Zapotoczny (67. Stolarewski). Trener: Marek Henzel.

Dotychczasowy lider 4. ligi opolskiej nie przypuszczał, że zdobycie kompletu punktów przyjdzie im tak stosunkowo łatwo. Niewątpliwie, do takiego stanu rzeczy przyczynili się gospodarze, którzy od 38. minuty grali w podwójnym osłabieniu. Wynik 6:2, to jednak najniższy wymiar kary, patrząc po liczbę niewykorzystanych sytuacji przez gości, jaki spotkał zespół Polonii. Pierwsze minuty spotkania nie zwiastowały „gradu" goli przyjezdnych. Karłowiczanie byli aktywniejsi i zdecydowanie groźniejsi. Dwukrotnie znakomicie interweniował na swoim przedpolu Bzdyk, broniąc strzały gospodarzy. W 18. min po zespołowej akcji, strzałem po ziemi wynik meczu otworzył najlepszy snajper ligi Dariusz Zapotoczny (0:1). Od 24. min miejscowi grali w osłabieniu, po brutalnym faulu Strząbały. Trzy minuty później ponownie niezawodny Zapotoczny zdobył bramkę (0:2). Zawodnicy Polonii całkowicie zdezorientowani pozwalali gościom dosłownie na wszystko. W 31. min dośrodkowaną w pole karne piłkę perfekcyjnie uderzył Koc, podwyższając wynik na 0:3. Miejscowi nie mogący nadążyć za szybko grającymi głogówczanami uciekali do częstych faulów, czego skutkiem była kolejna czerwona kartka w 38. min, którą po drugiej żółtej otrzymał Zboch. Warto nadmienić, że w drużynie gospodarzy najlepszym był golkiper, który kilkukrotnie fantastycznie bronił strzały Zapotocznego, Koca i Głąba.

Druga odsłona zaczęła się od zmasowanych ataków Fortuny. Grający w dziewiątkę miejscowi zamknięci na swojej połowie wybijali piłkę jak najdalej od swojego przedpola bramkowego. Obrona „Częstochowy" została złamana w 53. min za sprawą celnego uderzenia z bliskiej odległości Dariusza Hajduka (0:4). Po upływie kilku minut hattricka (2 w tym sezonie) ustrzelił Zapotoczny (0:5). W 70 min. Polonistów pogrążył Drescher zdobywając bramkę na 0-6. Rozluźniona Fortuna pozwoliła karłowiczanom na zdobycie dwóch bramek, które padły w odstępie zaledwie trzech minut – w 71. i 74. Mimo ogromnej przewagi gości do końca meczu wynik nie uległ już zmianie.

Wygrana 6:2 jest najwyższą odniesioną od dwóch lat na obcych boiskach, kiedy to Fortuna po 5:1 pokonała Polonię Głubczyce i Unię Krapkowice. ■

PIŁKA NOŻNA - KLASA OKRĘGOWA

Bez niespodzianki

Dwie kolejne porażki Czarnych na własnym boisku i dwa remisy Pogoni, w tym z liderem, dawały nadzieję naszym piłkarzom na korzystny wynik. Gospodarze jednak z łatwością już w pierwszej połowie zapewnili sobie bezpieczne prowadzenie i zasłużenie zdobyli komplet punktów.

Mieczysław MATCZAK

10. KOLEJKA

Czarni Otmuchów	**4**
Pogoń Prudnik	1

(3:0)

POGOŃ: Kroczyński. Marzotko, Woehl, Czarnuch, Barczuk (70' Dawidowicz), Lauron, Katra, Serdiukov (62. Hakman), Augustin (82. Hupka), Petrykanin (46. Leśniowski), Deneshe . Trener: Dawid Jędrychowski. Kierownik drużyny Arkadiusz Nowacki.

Już od pierwszych minut Czarni narzucili Pogoni swój styl gry, opanowali środek boiska, ale zbyt długie rozgrywanie akcji nie stwarzało zagrożenia pod bramką Kroczyńskiego. Niespodziewanie po pierwszym groźnym kontrataku gości i strzale Serdiukova w 13. min piłka otarła się o zewnętrzną część siatki. W 15. min moment nieuwagi naszych obrońców wykorzystał doświadczony Ilasz i po jego idealnym podaniu Gól strzałem z 8 metrów otworzył wynik (1:0). Zaskoczeni goście w 19. min popełniają kolejny błąd w grze defensywnej i po wrzutce z głębi pola za plecy naszych zawodników szybki Ilasz przelobował wybiegającego Kroczyńskiego i podwyższył prowadzenie gospodarzy na 2:0. Szybko stracone bramki nie załamały prudniczan, którzy w 22. min byli bliscy zdobycia kontaktowego gola. Po indywidualnej akcji lewą stroną i kapitalnym uderzeniu z 30 metrów Laurona futbolówka trafiła w poprzeczkę. W 27. min Czarnym ponownie dopisało szczęście, kiedy to po podaniu Serdiukova i uderzeniu z kilku metrów Deneshe piłkę z linii bramkowej wybił obrońca. W następnych minutach Czarni długo rozgrywali piłkę na własnej połowie, więcej uwagi poświęcali grze defensywnej i dążyli do podwyższenia wyniku długimi wrzutkami za plecy naszych obrońców. Taka taktyka omal nie zakończyła się w 44. min kolejną stratą bramkową gości. Na szczęście piłka po trzech strzałach i dobitkach w polu karnym trafiała w naszych obrońców. Kolejny błąd naszych obrońców wykorzystali gospodarze i po prostopadłym podaniu w ostatniej akcji pierwszej odsłony Hasiak podwyższył prowadzenie otmuchowian na 3:0.

Drugą połowę lepiej rozpoczęła Pogoń i już w 48. min po pięknej akcji Leśniowskiego Deneshe z kilku metrów skierował piłkę do siatki (3:1). W rewanżu Ilasz w 55. min nie trafił z 12 metrów zza narożnika pola bramkowego i wynik nie uległ zmianie. Minutę później pięknym uderzeniem pod poprzeczkę popisał się Deneshe, ale bramkarz spisał się jeszcze lepiej i wybił piłkę końcami palców na rzut rożny. Po rzucie rożnym Serdiukova i główce Deneshe z narożnika pola bramkowego piłka trafiła tuż przy słupku w zewnętrzną siatkę. W 59. min po rzucie wolnym Katry dobrą obroną popisał się bramkarz gospodarzy i pewnie chwyci futbolówkę. W 71. min po rzucie rożnym powstało ogromne zamieszanie w polu bramkowym Pogoni, po którym Samiec ustalił wynik meczu na 4:1. W 87. min Czarni mogli powiększyć prowadzenie po faula w polu karnym na Ilaszu. Podyktowany rzut karny wykonywał sam poszkodowany i trafił w... poprzeczkę.

O porażce Pogoni zadecydowały popełniane błędy w grze defensywne. Tak było też wcześniej, kiedy Pogoń była bliska zdobycia kompletu punktów w meczach z Graczami i Głuchołazami. Jeśli Pogoń myśli o zdobywaniu punktów, to należy najpierw wyciągnąć wnioski z popełnianych błędów w grze defensywnej. Popełnianie błędów jest rzeczą naturalną, ale świadomość popełnianych błędów jest drogą do ich naprawienia. Ile bramek musi zdobyć nasz zespół, aby wywalczyć komplet punktów? Sytuacja Pogoni w tabeli staje się coraz trudniejsza i ewentualne kolejne straty punktowe mogą stawiać nasz zespół w bardzo kłopotliwej sytuacji. Z klasy okręgowej zdegradowane zostaną 4 lub 5 zespołów (jeśli z 3. ligi centralnej ligi spadnie zespół z naszego województwa). ■

eprasa.pl dac27be1df

PIŁKA NOŻNA - KLASA OKRĘGOWA

Szczęśliwy remis Pogoni

GKS już od pierwszych minut narzucił Pogoni swój styl gry i łatwo dostrzegł najsłabsze ogniwa naszego zespołu. Nic też dziwnego, że w pierwszej połowie stwarzał dogodne sytuacje do zdobycia bramki i wygrywając 2:0 był bliski wywalczenia kompletu punktów.

Mieczysław MATCZAK

7. KOLEJKA (ZALEGŁA)

Pogoń Prudnik	2
GKS Głuchołazy	2

(0:2)

POGOŃ: Kroczyński, Jeleń, Woehl, Czarnuch, Mykita (66. Marzotko), Katra, Lauron, Serdiukov, Leśniowski, Augustin, Hakman (46. Deneshe). Trener: Daniel Jędrychowski. Kierownik drużyny: Arkadiusz Nowacki.

Po dobrym występie Pogoni w meczu ze Skalnikiem Gracze kibice mieli nadzieję, że w spotkaniu z osłabionym kadrowo GKS-em Głuchołazy prudniczanie wywalczą tak potrzebny komplet punktów i opuszczą strefę spadkową.

- Mieliśmy duże problemy kadrowe i obawy, że nie przystąpimy do rozgrywek - mówił Andrzej Dzbanuszek, były piłkarz, a obecnie działacz zespołu gości - ale udało się zbudować kadrę na rozgrywki. Do Prudnika z różnych przyczyn przyjechaliśmy w osłabieniu, bez dwóch piłkarzy z podstawowej jedenastki i pierwszego bramkarza, którego zastąpił niedawny junior. Mamy obecnie zniszczony stadion, utrudnione warunki treningowe i wszystkie mecze w tej rundzie rozgrywać będziemy na wyjazdach.

Jak się okazało, istniejące problemy nie przeszkodziły gościom, grającym „gołą jedenastką" i po dwóch czerwonych kartkach, rozegrać dobrego spotkania. Już w 5. min po szybkim kontrataku piłka minimalnie minęła dalszy słupek bramki Kroczyńskiego. Minutę później po precyzyjnym uderzeniu Sondaka z 15 metrów goście wyszli na prowadzenie. W 9. min przyjezdni byli bliscy podwyższenia prowadzenia, ale na szczęście po szybkim kontrataku piłka minęła słupek. Trzy minuty później Kroczyński udanie interweniował przy dośrodkowaniu i uprzedził napastnika gości w polu bramkowym. Pogoń pierwszą akcję pod bramką gości stworzyła w 14. minucie. Po dośrodkowaniu z rzutu rożnego Serdiukova i główce Katry futbolówka minęła poprzeczkę. W 31. min po strzale Augustina z 20 metrów i rykoszecie piłka opadła na poprzeczkę zaskoczonego bramkarza gości i opuściła plac gry. W 33. min Kroczyński popisał się świetną obroną piłki tuż przy słupku, a chwilę później był bezradny po strzale Mylika z 16 metrów (0:2).

Drugą połowę lepiej rozpoczęła Pogoń i już w 48. min Lauron po uderzeniu z 16 metrów zdobył kontaktową bramkę. W 51. min idealnej okazji na doprowadzenie do remisu nie wykorzystał Serdiukov, nie trafiając do siatki z kilku metrów. W rewanżu goście w 55. min z kilku metrów trafili w słupek. Od 66. min GKS, po czerwonej kartce Sondaka, grał w osłabieniu. W 76. min piłkę po strzale Deneshe wybił bramkarz, a w 79. min futbolówka po uderzeniu Augustina minęła słupek. W 88. min po faulu sędzia podyktował rzut karny, po którym Serdiukov doprowadził do szczęśliwego remisu 2:2. Chwilę później bramkarz GKS-u wygrał pojedynek sam na sam z Serdiukovem. Tuż przed zakończeniem meczu sędzia usunął z boiska, po drugiej żółtej kartce, piłkarza GKS-u i Deneshe.

Goście w przekroju całego spotkania pozostawili po sobie lepsze wrażenie. Szybciej poruszali się po boisku, organizowali groźniejsze akcje ofensywne i mimo słabszej końcówki grając w osłabieniu rozbijali w większości akcje ofensywne Pogoni. W zespole gości wiele udanych akcji w grze defensywnej zaliczył 47-letni obrońca T. Lewandowski, były piłkarz Pogoni. Prudniczanie długimi okresami byli bezradni i mieli sporo problemów z organizowaniem skutecznych akcji ofensywnych grając nawet w liczebnej przewadze. Tak grająca w dalszej części rozgrywek Pogoń może mieć poważne problemy z wydostaniem się ze strefy spadkowej. ■

MKS POGON PRUDNIK

Prudniczanie okupują już miejsce w strefie spadkowej

2. LIGA KOSZYKARZY

2. KOLEJKA: SKM - Obra 87:60, Oleśnica - Śląsk III 73:82, Polonia - Turów 60:57, Pyra - Stal II 99:76, Kosz - Sudety 88:63, Maximus - Pogoń 76:94, Wiara Lecha - WKK II 74:76, Twierdza - Basket przeł.

1. Kosz Pleszew	2	4	+38
2. Pyra Poznań	2	4	+27
3. Śląsk III Wrocław	2	4	+12
4. Turów Zgorzelec	2	3	+23
5. Maximus Kąty Wroc.	2	3	+14
6. SKM Zielona G.	2	3	+1
. Wiara Lecha Poznań	2	3	+1
8. Polonia Leszno	2	3	0
. WKK II Wrocław	2	3	0
10. Pogoń Prudnik	**1**	**2**	**+18**
11. Basket Poznań	1	2	+2
12. Sudety Jelenia G.	2	2	-29
13. Obra Kościan	2	2	-30
14. Stal II Ostrów Wlkp.	2	2	-36
15. KK Oleśnica	2	2	-41
16. Twierdza Kłodzko	0	0	0

4. LIGA

7. KOLEJKA (ZALEGŁA): Starowice - Polonia G. 6:0, Polonia N.- Victoria 4:2, Piast - Porawie 0:0, Ruch - GKS 0:0, Śląsk - Walce 4:3, Polonia K. - Fortuna 2:6, Bogacica - Małapanew 1:1.
10. KOLEJKA: Porawie - Polonia G. 2:2, Fortuna - Starowice 1:2, Walce - Odra II 3:1, GKS - Polonia N. 1:3, Piast - Polonia K. 1:1, Ruch - Śląsk 1:0, Victoria - Bogacica 2:2.

1. Polonia Nysa	8	20	33:6
2. LZS Starowice (s)	9	20	23:7
3. Fortuna Głogówek	**9**	**19**	**24:10**
4. LZS Walce	**9**	**17**	**23:19**
5. Ruch Zdzieszowice	8	15	16:7
6. LZS Bogacica	8	14	16:17
7. Małapanew Ozimek	8	10	11:10
8. Śląsk Łubniany (b)	8	10	15:15
9. Porawie Większyce	9	10	10:18
10. Piast Strzelce Op.	8	9	11:15
11. Polonia Karłowice	8	9	18:23
12. Odra II Opole	8	9	12:16
13. GKS Starościn (b)	8	5	11:18
14. Victoria Chróścice	9	4	14:24
15. Polonia Głubczyce (b)	9	1	11:43

KLASA OKRĘGOWA, GR. 2

7. KOLEJKA (ZALEGŁA): Gogolin - Ujazd 2:2, Racławiczki - Victoria 0:3, Sokół - Starowice II 1:2, Chemik - Twardawa 2:0, Czarni - Polonia 2:3, Orzeł - Domaszkowice 1:3, Pogoń - GKS 2:2, Skalnik - Otmęt przeł.
10. KOLEJKA: Gogolin - Chemik 4:0, Czarni - Pogoń 4:1, Skalnik - GKS 10:0, Twardawa - Domaszkowice 0:1, Victoria - Polonia 1:3, Ujazd - Orzeł 2:2, Racławiczki - Sokół 3:0, Starowice II - Otmęt 8:1.

1. LZS Domaszkowice (s)	9	23	28:4
2. Skalnik Gracze	8	20	34:10
3. Polonia Prószków	9	17	20:17
4. Czarni Otmuchów	9	16	17:10
. KS Twardawa	**9**	**16**	**17:10**
6. MKS Gogolin (s)	9	15	22:12
7. Orzeł Branice	8	13	18:12
8. LZS II Starowice (b)	9	12	17:18
9. Chemik K.-Koźle	9	11	11:18
10. LKS Ujazd	9	11	14:12
11. Victoria Żyrowa (b)	9	11	12:12
12. GKS Głuchołazy	8	9	16:25
13. LZS Racławiczki	**9**	**8**	**12:20**
14. Pogoń Prudnik (s)	**9**	**8**	**14:23**
15. Sokół Niemodlin (b)	9	4	7:24
16. Otmęt Krapkowice (b)	8	0	3:35

KLASA A, GR. 4

8. KOLEJKA: Ścinawa N.-Korfantów - Jasienica D. 3:1, Polonia - Żywocice 1:3, Góral - Polski Świętów 2:3, Unia K. - Sudety 10:1, Unia T. - Fortuna II 1:2, Dytmarów - Metalowiec 0:0, Racławia - Racławiczki II 2:0.

1. Unia Krapkowice (s)	6	18	38:3
2. Fortuna II Głogówek	**6**	**15**	**17:6**
3. Metalowiec Łambinowice	6	11	12:6
4. Unia Tułowice	6	10	18:12
5. LZS Żywocice (b)	6	10	18:17
6. Polonia Biała	**6**	**10**	**13:8**
7. Racławia Racławice Śl.	**6**	**10**	**18:13**
8. LZS Polski Świętów (b)	6	9	14:22
9. Sudety Moszczanka	**6**	**7**	**14:28**
10. LZS Dytmarów	**6**	**7**	**18:15**
11. LZS ŚN.-Korfantów	**6**	**5**	**10:22**
12. LZS II Racławiczki (b)	**6**	**4**	**8:14**
13. LZS Jasienica D. (b)	6	3	6:25
14. Góral Sidzina (b)	6	1	9:22

3. LIGA KOSZYKARZY

2. KOLEJKA: AZS II - Strzelce Op. 82:96, Start D. - Smyk 98:68, Start N. - Jełowa 43:80, Stal - Basket 87:67.

1. MKS Strzelce Op.	2	4	+82
2. Start Dobrodzień	2	4	+73
3. AK Jełowa	2	4	+41
4. Smyk Prudnik	**2**	**3**	**+3**
5. AZS II Opole	2	2	-47
6. Aldom Turawa	1	1	-4
7. Basket Lubliniec	1	1	-43
8. Start Namysłów	2	2	-105

EKSTRALIGA FUTSALU KOBIET

3. KOLEJKA: Rekord - AZS AWF W. 11:1, AZS K. - AZS UW W. 3:2, AZS Cz. - Nowy Świt 2:10, AZS O. - Słomniczanka 0:5, Rolnik - AZS P. 8:1, Wierzbowianka – Silesia 2:4

1. Nowy Świt Górzno	3	9	27:5
2. Rekord B.-Biała	3	9	21:2
3. Słomniczanka Słomniki	3	9	20:2
4. Rolnik B. Głogówek	**2**	**6**	**14:5**
5. AZS Częstochowa	3	6	17:16
6. AZS Kraków	3	6	10:11
7. Silesia Siemianowice Śl.	3	3	8:12
8. AZS Poznań	3	3	7:15
8. AZS UW Warszawa	2	0	2:7
10. AZS Olsztyn	3	0	3:14
11. Wierzbowianka Wierzbno	3	0	6:25
12. AZS AWF Warszawa	3	0	5:26

KLASA B, GR. 8

6. KOLEJKA: Wawelno - Strzeleczki 5:2, Kolnowice - Ligota B.-Radostynia 1:5, Lubrza - Przechód 9:1, Fortuna - Kujawy 6:0, Polonia II - Chrzelice 5:3.

1. LZS Wawelno (s)	4	12	25:4
2. Fortuna Łącznik	3	9	11:0
3. LKS Strzeleczki	4	7	9:8
4. Polonia II Prószków	3	6	11:9
5. LZS Lubrza	4	6	19:10
6. LZS Ligota B.-Radostynia	3	5	8:4
7. LZS Chrzelice	4	4	9:11
8. LZS Kujawy	4	3	4:10
9. LZS Kolnowice	4	3	5:15
10. LZS Zawada	3	1	3:14
11. LZS Przechód	4	0	3:22

KLASA B, GR. 9

6. KOLEJKA: Krasna Góra - Czarni II 3:4, Trzeboszowice - Śliwice 7:1, Grodków - Plon 5:1, Czarni - Kamiennik 5:1, Atom - Ujeździec 7:0.

1. Czarni II Otmuchów	4	12	18:8
2. SKS Grodków (b)	4	9	16:10
3. Czarni Korfantów	3	9	15:1
4. LZS Trzeboszowice	4	9	14:7
5. Atom Grądy (s)	4	9	27:8
6. Plon Skoroszyce	4	6	10:8
7. LZS Ujeździec	3	3	7:17
8. LZS Maciejowice (b)	3	3	4:15
9. KGKS Krasna Góra	3	0	8:13
10. GLKS Kamiennik	4	0	6:17
11. LZS Śliwice	4	0	3:24

KLASA B, GR. 10

6. KOLEJKA: Buków - Bodzanów 4:2, Gryżów - Koperniki 4:0, Rudziczka - Kępnica 7:0, Niwnica - Biała Nyska 1:4, Włodary - Łąka Prudnicka 1:6, Kałków - Siestrzechowice 9:0.

1. LZS Biała Nyska	4	12	25:6
2. LZS Gryżów	4	12	15:1
3. LZS Buków	4	12	12:6
4. LZS Kałków	4	10	14:0
5. LZS Rudziczka	4	9	14:2
6. LZS Łąka Prudnicka (s)	4	6	10:5
7. LKS Koperniki	4	4	6:9
8. LZS Niwnica	4	3	8:9
9. LZS Bodzanów (b)	4	3	3:9
10. LZS Kępnica (s)	4	0	2:18
11. LZS Włodary	4	0	4:27
12. LZS Siestrzechowice	4	0	3:24

KLASA B, GR. 11

6. KOLEJKA: Gierałtowice - Stare Kotkowice 1:2, Cisowa - Ruch 7:1, Stary Ujazd - Odrzanka II 9:0, Łężce - Polonia 9:2, Odra - Zawisza 3:0, Partyzant - Victoria 2:3.

1. LZS Stary Ujazd	4	12	21:3
2. KS Cisowa	4	12	19:2
3. Victoria Cisek	4	12	15:5
4. LZS Łężce	4	9	19:6
5. Odra Koźle	4	6	7:7
6. Zawisza St. Kuźnia	4	4	16:13
7. LZS Stare Kotkowice	4	4	6:17
8. Odrzanka II Dziergowice	4	3	9:23
9. Partyzant Kazimierz	4	3	8:14
10. Ruch Steblów	4	3	9:12
11. Polonia Gościęcin	4	3	8:20
12. LZS Gierałtowice (b)	4	0	5:20

eprasa.pl dac27be1df

INFORMATOR

APTEKI

Dyżury w porze nocnej oraz w dni wolne od pracy pełni Apteka Optima w Prudniku.
Godziny pracy Apteki Optima:
• **poniedziałek-piątek: 8.00 – 20:00**
dyżur: 20:00 – 22:00, z wyjątkiem dni wolnych od pracy
• **sobota: 9:00 – 19:00**
Dyżur: 19:00 – 21:00
• **niedziele i dni wolne od pracy: 14:00 – 20:00**
Dyżur: 10:00 do 14:00.

PRUDNIK

Apteka „Kolorowa",
ul. Sobieskiego 15, tel. 730 942 198
Apteka „Gemini"
ul. Kościuszki 15, tel. 453 022 925
Apteka mgr Jadwiga Jaskowska,
ul. Rynek 14, tel. 77 436 38 55
Apteka „Alga"
ul.Staszica 4, tel. 77 436 68 88
Apteka „Zdrowie" Monika Hylak
ul. Łangowskiego 2, tel. 77 436 07 38
Apteka „Optima"
ul. Nyska 1, tel. 77 436 65 90
Apteka „Pod Złotym Wężem"
ul. Powstańców Śląskich, tel. 77 406 70 93
Apteka Burchacińscy Spółka Jawna
ul. Skowrońskiego 28, tel. 77 887 01 01

GŁOGÓWEK

Apteka Św. Anny
ul. 3 Maja 17, tel. 77 437 24 25
Apteka „Świętojańska"
Pl. Wolności 6, tel. 77 437 20 66
Apteka „Crategus"
ul. Zamkowa 1, tel. 77 437 37 96
Apteka Nowa „M. & T. Schmidt"
ul. Mickiewicza 20, tel. 77 437 34 75
Apteka Drofarm
ul. Piotra Skargi 15a, tel. 533 222 324

BIAŁA

Apteka „Pod Lwem",
ul. 1 maja 18, tel. 77 438 70 22
Apteka im. Karola Wojtyły,
ul. Opolska 2a, tel. 77 438 74 06
Apteka im. św. Kamila,
Rynek 14, tel. 77 438 71 21

ŁĄCZNIK

Apteka mgr Krystyna Wiśniewska,
Łącznik 48 – 220
ul. Skowrońskiego 4,
tel. 77 437 63 68

KORFANTÓW

Apteka „Apteka Rodzinna"
ul. Wyzwolenia 16, tel. 77 435 60 27
Apteka Elżbieta Wilk
ul. Wyzwolenia 19, tel. 77 431 90 48

STRZELECZKI

Apteka „Sub-Sole",
Strzeleczki, ul. Sienkiewicza 33,
tel. 77 466 82 00
Punkt apteczny „Sub-Sole",
Dziedzice, ul. Główna 15,
tel. 77 466 87 58
Apteka Arnika,
Dobra, ul. Szkolna 2, tel. 77 466 83 09
Kujawy, ul. Opolska 1 C, tel. 77 466 87 58

WALCE

Apteka,
ul. Mickiewicza 7, tel. 77 466 01 23

Apteki w Białej, Głogówku i Łączniku nie prowadzą dyżurów

WAŻNE TELEFONY

Telefon alarmowy 112
Nocna i świąteczna pomoc lekarska
PCM ul. Piastowska 64, tel. 77 406 78 99
Informacja PKP, tel. 19 757
Urząd Skarbowy, ul. Kopernika 1a,
tel. 77 436 99 00

POGOTOWIA

Ratunkowe 112, 999, 77 438 78 85
Straż Pożarna 112, 998, 77 438 05 30
Policja 112, 997, 478 629 503
Energetyczne 991
Gazowe 992
Wodno-Kanalizacyjne 994
>> Prudnik 77 436 25 56
>> Głogówek 77 437 46 47
Drogowe 981
Opiekuńcze 77 474 54 45
Straż Miejska 77 406 62 42

POWIATOWY RZECZNIK KONSUMENTÓW
Starostwo Powiatowe w Prudniku, pok. 4
tel. 77 436 93 09, 576 834 168
środa i piątek 7.30 -13.00

OŚRODEK POMOCY SPOŁECZNEJ W PRUDNIKU 77 406 70 38

OŚRODEK POMOCY SPOŁECZNEJ W GŁOGÓWKU 77 438 00 40

OŚRODEK POMOCY SPOŁECZNEJ W BIAŁEJ 77 438 71 40

OŚRODEK POMOCY SPOŁECZNEJ W LUBRZY 77 407 46 79

KULTURA

OŚRODKI KULTURY

Prudnicki Ośrodek Kultury i Biblioteki Publicznej w Prudniku
Siedziba główna POK – Pałac Fränkla,
ul. Kościuszki 1A, 48 – 200 Prudnik,
tel. 77 436 33 96.
Miejsko-Gminna Biblioteka Publiczna,
ul. Mickiewicza 1, 48 – 200 Prudnik,
tel. 77 436 27 60.
Kino Diana, ul. Mickiewicza 1,
48 – 200 Prudnik, tel. 77 436 66 85.

Miejsko-Gminny Ośrodek Kultury w Głogówku
Ul. Batorego 10, 48-250 Głogówek,
tel. 77 406 91 40. Godziny otwarcia:
pon - pt - od 8.00 do 20.00.

Gminne Centrum Kultury w Białej
Ul. Prudnicka 35, 48-210 Biała,
tel./faks 077 438 70 26.

Gminny Ośrodek Kultury w Lubrzy
Ul. Wolności 73, 48-231 Lubrza,
tel./faks 77 407 46 83.

Agencja Sportu i Promocji w Prudniku
Ratusz - Rynek, Prudnik, tel. 77 436 66 55
Městské informační a kulturní středisko w Krnovie
náměstí Míru 1/14, 794 01 Krnov, tel. 554 614 706,
e-mail: posta@mikskrnov.cz.

MUZEA I GALERIE

Muzeum Ziemi Prudnickiej
Siedziba główna - Arsenał, ul. Chrobrego 5, 48-200 Prudnik, tel. 77 406 80 60, czynne: wtorek-piątek 8.00-16.00, 2. sobota miesiąca: 10.00-16.00. Ekspozycja stała: etnografia, historia Prudnika, Stanisław Szozda. Centrum Tradycji Tkackich - ul. Królowej Jadwigi 23, czynne: wtorek-piątek 8.00-16.00, 4. sobota miesiąca 10.00-16.00. Wieża Woka, Plac Zamkowy czynna od 1 maja do 30 września od wtorku do piątku 12.00-16.00 oraz w soboty, niedziele i święta 12.00-18.00. Cena biletów: Arsenał normalny 10 zł, ulgowy 5 zł, grupowy (20-35 osób) 100 zł, CTT normalny 10 zł, ulgowy 5 zł, grupowy 100 zł, Wieża Woka normalny/ulgowy 5 zł, grupowy 50 zł. Bilet rodzinny (tylko z Kartą Dużej Rodziny lub Opolską Kartą Rodziny) - 20 zł (obejmuje wszystkie obiekty MZP). **W czwartki do obiektów muzeum wstęp wolny (poza Wieżą Woka).**

Muzeum w Głogówku
Ul. Słowackiego 1, 48-250 Głogówek,
tel. 77 437 35 00, godziny otwarcia: wtorek – piątek: 10.00 – 14.00.

Muzeum Śląska Opolskiego
Ul. św. Wojciecha 13, Opole, tel. 77 453 66 77. Czynne 9.00-15.30 (wtorek-piątek), 10.00-15.00 (sobota), 12.00-17.00 (niedziela), nieczynne (poniedziałek). Ekspozycja stała:„Pradzieje Opolszczyzny" i „Opole - gród, miasto, stolica regionu".„Galeria malarstwa polskiego XIX i XX wieku",„W kręgu farmacji".

Městské muzeum w Zlatých Horách
Nám. Svobody 94, 79376 Zlaté Hory. Czynne od wtorku do piątku, od godz. 9.00 do 12.00 i od 13.00 do 16.00.

Městské muzeum w Krnovie
náměstí Míru 14, 794 01 Krnov, tel. 554 614 706, e-mail: muzeum@mikskrnov.cz.

Galeria Sztuki Hanny Bakuły „No Ba!"
(oddział Muzeum Ziemi Prudnickiej)
Rynek 2, Prudnik. Godziny otwarcia: so od 12.00 – 18.00, wt – pt 10.00 – 16.00

IZBY REGIONALNE

• Farska stodoła w **Biedrzychowicach**, usytuowana obok plebani. Jest tu eksponowane wyposażenie dawnego śląskiego domu. Kontakt z Różą Zgorzelską (tel. 77 437 17 99, kom. 668 290 809).
• Izba śląska w Publicznym Gimnazjum nr 1 w **Głogówku**. ul. Kościuszki 10, tel. 77 437 35 92. W wydzielonych pomieszczeniach znajdują się tematyczne ekspozycje: dawna pralnia, kuchnia, sypialnia, klasa itp.
• Izba regionalna na poddaszu budynku szkolnego w **Przechodzie** (gmina Korfantów). Zgromadzono w niej stroje regionalne, przedmioty codziennego użytku, sprzęty rolnicze, mapy, fotografie.
• Izba regionalna w Wiejskim Centrum Aktywizacji w **Rudziczce**. Izbę można zwiedzać od poniedziałku do piątku, w godz. od 13.00 do 20.00.

Zabytkowy spichlerz w Trzebinie
Czynne w każdą niedzielę, od godz. 15.00 do 17.00. Kontakt: sołtys Roman Pilch (77 436 03 22), Józefa Bogusz (77 436 60 22), Daniela Mojak (784 181 951).

CENY PALIW	95	ON	LPG
„Orlen" Prudnik	5,86	5,89	2,82
„Pieprzyk" Prudnik	5,72	5,72	2,79
„STW" Prudnik	5,77	5,84	-
„Orlen" Biała	5,84	5,87	2,92
„Avia" Rzepcze	5,75	5,75	2,85
„Shell" Lubrza	6,01	6,02	2,87

Stan: 8 października, godz. 9.00 - 9.30

WALUTY	NBP
1 eur	4,27 / 4,36
1 usd	3,89 / 3,97
1 gbp	5,09 / 5,19
1 chf	4,56 / 4,65
100 czk	16,89 / 17,23

zebrał: Damian Wicher-Sienkiewicz

Kino Diana w Prudniku

REPERTUAR

09.10 (środa)
godz. 16.30 – LEONARDO ODKRYWCA. Animacja/familijny od 7 lat, dubbing 2D. Francja/USA/Irlandia/Luksemburg 2024 - 1h 40m.
godz. 16.30 – NIEPEWNOŚĆ. ZAKOCHANY MICKIEWICZ. Kostiumowy/romans od 12 lat. Polska 2024 - 1h 53m.

10.10 (czwartek)
godz. 16.30 – LEONARDO ODKRYWCA. Animacja/familijny od 7 lat, dubbing 2D. Francja/USA/Irlandia/Luksemburg 2024 - 1h 40m.
godz. 19.00 – NIEPEWNOŚĆ. ZAKOCHANY MICKIEWICZ. Kostiumowy/romans od 12 lat. Polska 2024 - 1h 53m.

12.10 (sobota)
godz. 16.30 – SMOK DIPLODOK. Animacja od 6 lat, dubbing 2D. Polska/Czechy/Słowacja 2024 - 1h 33m.
godz. 19.00 – SUBSTANCJA. Horror/dramat od 15 lat, napisy 2D. USA/Wielka Brytania/Francja 2024 - 2h 20m.

13.10 (niedziela)
godz. 16.30 – SMOK DIPLODOK. Animacja od 6 lat, dubbing 2D. Polska/Czechy/Słowacja 2024 - 1h 33m.
godz. 19.00 – SUBSTANCJA. Horror/dramat od 15 lat, napisy 2D. USA/Wielka Brytania/Francja 2024 - 2h 20m.

16.10 (środa)
godz. 16.30 – SMOK DIPLODOK. Animacja od 6 lat, dubbing 2D. Polska/Czechy/Słowacja 2024 - 1h 33m.
godz. 19.00 – SUBSTANCJA. Horror/dramat od 15 lat, napisy 2D. USA/Wielka Brytania/Francja 2024 - 2h 20m.

Kasa kina Diana czynna jest od środy do niedzieli, na godzinę przed pierwszym seansem filmowym. Pół godziny po rozpoczęciu ostatniej projekcji kasa jest zamknięta.
www.kinodiana.pl
Prudnicki Ośrodek Kultury

TVS FUNDACJA ... z głębi serca

Wesprzyj powodzian finansowo przelewem z dopiskiem "**pomoc dla powodzian**" na numer konta:
87 1050 1214 1000 0090 3167 5623
DZIĘKUJEMY!

REKLAMA

Tygodnik Prudnicki

REDAKCJA I BIURO OGŁOSZEŃ
48-200 Prudnik, ul. Kościuszki 13a
TELEFON
77 436 28 77
INTERNET
www.terazprudnik.pl
www.aneks.com.pl
www.facebook.pl/tygodnikprudnicki
E-MAIL
redakcja@tygodnikprudnicki.pl
REDAKTOR NACZELNY
Andrzej DEREŃ
andrzej.deren@tygodnikprudnicki.pl

SEKRETARZ REDAKCJI
Grzegorz WEIGT
PUBLICYŚCI
Damian WICHER-SIENKIEWICZ
Mieczysław MATCZAK
Marek KARP
WSPÓŁPRACA
Daniela DŁUGOSZ-PENCA
Franciszek DENDEWICZ
Adam LUTOGNIEWSKI
Bożena TOKAR-MATKOWSKA
REKLAMA
Adam MYŚKÓW
reklama@tygodnikprudnicki.pl

WYDAWCA
Spółka Wydawnicza ANEKS
48-200 Prudnik, ul. Kościuszki 13a
KONTO BANKOWE
Santander Bank Polska S.A. - 1 Oddział w Prudniku
84 1090 2226 0000 0005 7401 1084
DRUK
Polska Press Sp. z o.o., Oddział Poligrafia,
Drukarnia w Sosnowcu,

BIURO OGŁOSZEŃ CZYNNE OD 8.15 DO 16.00
Redakcja zastrzega sobie prawo do skaracania nadesłanych materiałów prasowych i listów. Redakcja nie odpowiada za treść ogłoszeń i reklam. Nowy numer w każdą środę w kioskach i sklepach ziemi prudnickiej. Czekamy na sygnały, pomysły i informacje od Czytelników.

e-GAZETA
Gazeta w formie elektronicznej do nabycia na platformach:
egazety.pl
e-kiosk.pl
eprasa.pl

SKŁAD KOMPUTEROWY
Jarosław TOMASZEWICZ

We wszystkich sprawach dotyczących prenumeraty prosimy o kontakt mailowy - redakcja@tygodnikprudnicki.pl lub telefoniczny - 77 436 28 77

eprasa.pl dac27be1df

REKLAMA

MUZYKA

Melioranci i Neustadt

Rzutem na taśmę do kalendarza wydarzeń muzycznych najbliższych dni dodane zostały koncerty dwóch grup – Meliorantów z Nysy i Neustadt z... wiadomo – Prudnika. Zespoły zagrają na scenie w ogrodzie Pałacu Rozkochów.

Neustadt to młody zespół wykonujący inspirowaną latami 80. muzykę zimnofalową. Założony został na przełomie 2023 i 2024 roku pod nazwą Dylemat. W swoim brzmieniu nawiązują do zespołów takich jak The Cure, The Smiths, Ziyo czy Republika. W kwietniu zespół zagrał koncert upamiętniający twórczość Grzegorza Ciechowskiego, a obecnie na scenie skupia się na własnym materiale. Skład zespołu: Szymon Sielski (gitara elektryczna/basowa), Bartosz Gąsiorek (perkusja), Mateusz Kras (gitara basowa) i Paweł Skoczeń (instrumenty klawiszowe, gitara elektryczna, wokal).

Melioranci to siedmioosobowy zespół rockowy z Nysy grający muzykę autorską. Liderem jest Michał „Misiu" Tomaszewski. Grupa wystąpiła podczas pierwszej edycji Rock am Palast w Pałacu Rozkochów w 2022 r.

Jako pierwszy, o godz. 14.00, na scenie Pałacu Rozkochów wystąpi Neustadt, następnie – po krótkiej przerwie technicznej – o godz. 15.30 – Melioranci. Wstęp wolny! (d) ■

NEUSTADT

Na scenie Neustadt

eprasa.pl dac27be1df