ISSN 1232-2652
08
9 771232 265109

ZAMOŚĆ TOMASZÓW LUB. HRUBIESZÓW BIŁGORAJ

kronika TYGODNIA

nr 8 (1417)
19 lutego 2019 r.
2,90 zł
PL ISSN 1232-2652
Nr indeksu 373516
nakł. 10 tys. (5% VAT)

NOCNY OBCHÓD „PANA DOKTORA"

POZA PRAWEM

Pracował głęboką nocą. Zdiagnozował u 64-letniej pacjentki alergię na biżuterię. Innej zlecił wykonanie badania, za które zainkasował 200 zł. Doktora przebierańca spłoszył prawdziwy lekarz.

str. 3

AUTOPROMOCJA

Sklep Firmowy Zamojskich Zakładów Zbożowych
Zamość, ul. Kilińskiego 77, tel. 667 709 704 www.zzz.com.pl

NAGRODY ROZDANE!

TEMAT NUMERU

W czasie Piłkarskiej Gali Zamojszczyzny rozstrzygnęliśmy 19 Piłkarski Plebiscyt „Kroniki Tygodnia". Swoje nagrody i wyróżnienia przyznał również współorganizator Gali – Zamojski Okręgowy Związek Piłki Nożnej.

str. 26-28

kronika TYGODNIA

Grupa Wydawnicza „Słowo" spółka z o.o.
– wydawca tygodnika „Kronika Tygodnia"
zatrudni do pracy osoby na stanowisko:

DZIENNIKARZ

Poszukujemy osób:
- z terenu Hrubieszowa i Tomaszowa Lubelskiego,
- ze znajomością specyfiki regionu,
- z lekkim piórem,
- z dobrą organizacją pracy własnej.

CV z listem motywacyjnym prosimy przesłać na adres:
p.pyrkosz@kronikatygodnia.pl

REKLAMA

ZOSTAWIŁ GO NA PEWNĄ ŚMIERĆ

STARY ZAMOŚĆ

Potrącił człowieka i uciekł. Sprawca wypadku w Starym Zamościu został zatrzymany.

str. 5

SPŁONĄŁ NA POBOCZU DROGI

ŚNIATYCZE

Prawdopodobnie to 61-letni mieszkaniec Zamościa zginął w samochodzie, który zapalił się w niedzielę rano w miejscowości Śniatycze w gminie Komarów-Osada.

str. 3

Chcesz kupić, sprzedać, wynająć?
BIURO OGŁOSZEŃ
ul. Żeromskiego 3
22-400 Zamość
tel. 84 638 43 93

REKLAMA

AUTOPROMOCJA

OTWORZYŁEŚ NOWY PUNKT?
Nie sprzedajesz jeszcze „KRONIKI TYGODNIA"?
Skontaktuj się z nami pod nr tel. 604 494 479
Redakcja „Kroniki Tygodnia" • Zamość, ul. Żeromskiego 3

eprasa.pl db1975d997

Jan Olszewski zmarł 7 lutego 2019 r. w Warszawie. Uroczystości pogrzebowe odbyły się w tym mieście 15 i 16 lutego. Uczestniczyli w nich także mieszkańcy naszego regionu

Godnie pożegnano byłego premiera

WARSZAWA, ZAMOŚĆ

Po jego śmierci prezydent RP Andrzej Duda ogłosił dwudniową żałobę narodową. Hołd Janowi Olszewskiemu, zasłużonemu działaczowi antykomunistycznej opozycji oraz byłemu premierowi RP oddała także Komisja Europejska. Na znak żałoby flagi Unii Europejskiej w Brukseli opuszczono do połowy. Wiadomość o śmierci tego zasłużonego człowieka z żalem przyjęli także mieszkańcy Zamojszczyzny.

Jan Olszewski (fot. Wikipedia)

Jan Olszewski był bardzo ważną postacią także dla prześladowanych przez komunistyczne władze mieszkańców naszego regionu – podkreśla **Jerzy Zacharow**, opozycjonista z czasów PRL-u oraz działacz społeczny z Zamościa. – Bronił on jako koordynator zespołu prawników z Zamościa i Lublina siedmiu opozycjonistów z Zamojszczyzny. Byli to m.in. **Wiesław Lipko**, **Krystyna Rękas**, **Jerzy Polański** oraz bracia **Władygowie**: **Waldemar** i **Ryszard**. Obserwatorami w tych procesach z ramienia episkopatu Polski byli natomiast **Zbigniew** i **Zofia Romaszewscy**.

Obywatel a Służba Bezpieczeństwa

Jana Olszewskiego uważano za niezwykle uczciwego i prawego człowieka. Co ciekawe, był szanowany nawet przez komunistyczne władze. Urodził się w Warszawie 20 sierpnia 1930 r. Wychowywał się w patriotycznej rodzinie kolejarskiej, która była związana z tradycjami niepodległościowego ruchu robotniczego. W 1943 r. Jan Olszewski wstąpił do „Zawiszy" – najmłodszej grupy wiekowej Szarych Szeregów. Jako łącznik o pseudonimie „Orlik" uczestniczył na terenie dzielnicy Praga w Powstaniu Warszawskim. Potem (w latach 1946-1947) działał w młodzieżowym kole Polskiego Stronnictwa Ludowego **Stanisława Mikołajczyka**.

W 1949 Jan Olszewski ukończył XIII Liceum Ogólnokształcące im. Ludwika Waryńskiego w Warszawie, a w 1953 r. studia prawnicze na Uniwersytecie Warszawskim. Pracował m.in. w Zakładzie Nauk Prawnych PAN, a w latach 1956-1957 także w redakcji tygodnika „Po prostu". W swoich artykułach opisywał m.in. patologiczne zachowanie lokalnych PRL-owskich „kacyków" na prowincji oraz nadużycia w wymiarze sprawiedliwości i sądownictwie.

Jan Olszewski był także współautorem słynnego tekstu, w którym nawoływano do rehabilitacji żołnierzy AK. W latach 60. ub. wieku zasłynął natomiast jako obrońca w procesach politycznych m.in. **Jacka Kuronia**, **Karola Modzelewskiego**, **Adama Michnika** i **Melchiora Wańkowicza**. Bronił też studentów Uniwersytetu Warszawskiego po wydarzeniach marcowych w 1968 r. Natomiast w połowie lat 70. był jednym ze współzałożycieli Polskiego Porozumienia Niepodległościowego. W ramach działalności w PPN napisał m.in. słynny poradnik pt. „Obywatel a Służba Bezpieczeństwa". Opisywał w nim jakie uprawnienia – w ramach obowiązującego prawa – miała „bezpieka", co pomogło wielu prześladowanym opozycjonistom m.in. podczas stanu wojennego.

– Mam ten jego poradnik do dzisiaj. Wielokrotnie ta publikacja mi się przydała, ponieważ byłem przesłuchiwany przez „bezpiekę" kilkanaście razy – opowiada Jerzy Zacharow. Co w niej zawarto? Opozycjoniści dowiadywali się np. jak mają rozmawiać z funkcjonariuszami UB. A należało to zawsze robić w sposób ogólnikowy, bez podawania jakichś imion, nazwisk i miejsc. W poradniku informowano także jak powinny wyglądać konkretne procedury. Bo np. na przesłuchanie UB nie mogło wzywać na telefon, a jedynie za pośrednictwem pisemnego zawiadomienia, w którym powinna się znaleźć odpowiednia sygnatura akt. To bardzo cenne rady.

Ważne było także, żeby w kontaktach z funkcjonariuszami „bezpieki" nie okazywać zdenerwowania. – Zawsze trzeba było być czujnym, uważnym. Bo bacznie obserwowano człowieka wezwanego na takie przesłuchania także za pomocą kamer. W ten sposób można było poznać np. jakieś jego słabości, reakcje itd. – wspomina Jerzy Zacharow.

Piękna pamiątka

W 1976 r. Olszewski współtworzył słynny Komitet Obrony Robotników (ta organizacja pomagała represjonowanym robotnikom), natomiast w 1980 był jednym z organizatorów niezależnego związku zawodowego w Warszawie, który wszedł następnie w struktury ogólnopolskiego NSZZ „Solidarność". Po wprowadzeniu stanu wojennego domagał się od władz zwolnienia z więzień i obozów internowania osób chorych (negocjował z władzami w tej sprawie). Znowu bronił opozycjonistów przed sądami. Tym razem byli to m.in. **Lech Wałęsa**, **Zbigniew Romaszewski** oraz **Zbigniew Bujak**. Występował także jako oskarżyciel posiłkowy w słynnym procesie zabójców ks. **Jerzego Popiełuszki**.

W 1989 r. Jan Olszewski był uczestnikiem obrad Okrągłego Stołu (jako jeden z ekspertów). Rok później wstąpił natomiast do Porozumienia Obywatelskiego Centrum. Uzyskał wówczas mandat posła na Sejm RP. 6 grudnia 1991 r. powołano go na stanowisko premiera RP. Jednak już w czerwcu 1992 r. został pozbawiony tej funkcji w związku z wotum nieufności (doszło wówczas do otwartego konfliktu rządu z **Lechem Wałęsą**, ówczesnym prezydentem RP oraz m.in. do zamieszaniem wokół tzw. lustracyjnej uchwały i powstania słynnej listy **Antoniego Macierewicza**).

To nie zniechęciło Jana Olszewskiego do działalności politycznej. W 1992 r. wystąpił z „Porozumienia Centrum" i stał się jednym z założycieli Ruchu dla Rzeczpospolitej (objął w nim funkcję przewodniczącego). Nadal działał także społecznie. – 11 listopada 1992 r. byłem na uroczystości odbywającej się przy Grobie Nieznanego Żołnierza w Warszawie. W delegacji reprezentującej społeczeństwo Zamojszczyzny znalazłem się ja, pan Jerzy Zacharow oraz jeszcze jedna pani, której nazwiska teraz nie pamiętam. Spotkaliśmy wówczas pana Jana Olszewskiego – wspomina **Tomasz Kowalczyk** z Zamościa. – Rozmawialiśmy z nim. Potem pan Jan Olszewski był także w Zamościu. To były jeszcze lata 90. ub. wieku. Wziąłem wówczas od niego autograf. To naprawdę piękna pamiątka po tym ważnym dla Polski człowieku.

Jan Olszewski startował również w wyborach na prezydenta RP (w 1995 r. zajął czwarte miejsce, a w 2000 r. wycofał się, udzielając poparcia **Marianowi Krzaklewskiemu**). Był zresztą nadal aktywny na wielu polach. Dlatego polityczną, publicystyczną i społeczną działalność Jana Olszewskiego trudno podsumować w kilku zdaniach (był m.in. w latach 2005-2006 zastępcą przewodniczącego Trybunału Stanu, doradcą prezydenta RP **Lecha Kaczyńskiego**: otrzymał m.in. zaszczytny Order Orła Białego).

1992 rok. Spotkanie Jana Olszewskiego (pierwszy z lewej) z członkami delegacji z Zamojszczyzny. W środku stoi Jerzy Zacharow, natomiast pierwszy z prawej to Tomasz Kowalczyk.

Uroczystości żałobne

Niestety, w 2011 r. Jan Olszewski doznał udaru mózgu. Przez lata zmagał się z ciężką chorobą. Zmarł 7 lutego 2019 r. w Warszawie. Uroczystości pogrzebowe odbyły się w tym mieście 15 i 16 lutego (**Andrzej Duda**, prezydent RP, ogłosił w te dni żałobę narodową). Msze święte, pogrzebowe w intencji zmarłego odbyły się w warszawskich kościołach pw. św. Aleksandra na placu Trzech Krzyży, a potem w bazylice archikatedralnej pw. św. Jana Chrzciciela. W uroczystościach uczestniczyli m.in. prezydent Andrzej Duda, premier **Mateusz Morawiecki** oraz marszałkowie Sejmu i Senatu. Trumnę z ciałem byłego premiera w kondukcie przewieziono przed pomnik Powstania Warszawskiego, gdzie pożegnali go byli żołnierze Armii Krajowej oraz m.in. działacze antykomunistycznej opozycji. Jan Olszewski spoczął na Cmentarzu Wojskowym na warszawskich Powązkach.

– Pojechałem na tę ceremonię pogrzebową. Wraz ze mną przybyli do Warszawy także inni członkowie Stowarzyszenia Internowanych Zamojszczyzny (mają oni w swoim sztandarze pamiątkowy gwóźdź wbity przez Jana Olszewskiego – przyp. red.) oraz stowarzyszenia WiN, okręgu lubelskiego – mówi Jerzy Zacharow. – Uroczystości były bardzo piękne, patriotyczne. Naprawdę godnie pożegnano byłego premiera RP i wspaniałego, zasłużonego człowieka.

bn

REKLAMA
USŁUGI POGRZEBOWE
Kozaczyński & Miszczyszyn
ul. Lwowska 81 A
Tomaszów Lubelski
FILIA: Komarów Wieś 15A
tel. całodobowe
669-000-350, 669-000-450

Pani Bożenie Sachajko
wyrazy głębokiego współczucia
z powodu śmierci
OJCA
składają
Dyrekcja i Pracownicy
Powiatowego Urzędu Pracy w Zamościu

ODESZLI DO WIECZNOŚCI

Zamość

Dłuś Jan, lat 90, zm. 15.02,
Dymańska Aleksandra, lat 58, zm. 15.02,
Łyś Katarzyna Halina, lat 79, zm. 09.02,
Piwkowska Anna, lat 66, zm. 14.02,
Prus Czesław, lat 74, zm. 14.02,
Sobolewski Roman, lat 73, zm. 10.02,
Spryszak Eugenia, lat 91, zm. 10.02,
Sternik Bogusława, lat 78, zm. 12.02.

Tomaszów Lubelski

Bartłomowicz Helena, lat 94, zm. 11.02,
Kłysz Kazimierz, lat 64, zm. 12.02,
Malec Józefa, lat 86, zm. 14.02,
Mazurkiewicz Czesława, lat 92, zm. 07.02,
Natyna Stanisława, lat 83, zm. 13.02,
Pawliszcze Andrzej, lat 52, zm. 08.02,
Podoba Karolina, lat 92, zm. 10.02,
Suska Janina, lat 79, zm. 09.02,
Tkaczyk Stanisława, lat 63, zm. 13.02,
Zbigniew Rosół, lat 59, zm. 09.02.

Informacje o zmarłych dzięki uprzejmości firm: Kompleksowe Usługi Pogrzebowe „Pektrus" w Zamościu, Usługi Pogrzebowe – Kozaczyński & Miszczyszyn w Tomaszowie Lub.

eprasa.pl db1975d997

Nocny obchód „pana doktora”

TOMASZÓW LUB.

Takiego specjalisty jeszcze w tomaszowskim szpitalu nie było. Pracował głęboką nocą. Zdiagnozował u 64-letniej pacjentki nową jednostkę chorobową: alergię na biżuterię. Innej zlecił wykonanie specjalistycznego badania, za które zainkasował 200 zł. Doktora przebierańca spłoszył prawdziwy lekarz.

Fałszywy lekarz z prawdziwym policjantem.

To zdarzyło się w środę w powiatowym szpitalu w Tomaszowie Lubelskim. Około godziny 3 nad ranem na jeden z oddziałów szpitala w Tomaszowie Lubelskim przedostał się mężczyzna. Wcześniej forsując zamknięte drzwi.

– Zeznał, że wszedł do szpitala, bo był głodny i chciał poszukać jedzenia – relacjonuje **Agnieszka Leszek** z tomaszowskiej policji.

Kiedy mężczyzna był już w środku, wpadł na inny pomysł. Znalazł fartuch, taki jaki nakładają osoby odwiedzające chorych. Założył go i poczuł się lekarzem. Tej nocy przyjął dwie pacjentki.

Pani problemem jest biżuteria

Ubrany w fartuch wszedł do pierwszej z brzegu sali chorych. Przedstawił się jako lekarz.

– Pozorując badanie jednej z pacjentek, przekazał 64-latce diagnozę, że jest uczulona na biżuterię. Zaproponował, że pierścionek i obrączkę zabezpieczy na czas jej pobytu w szpitalu – opisuje Agnieszka Leszek.

Tej samej nocy „pan doktor” zajął się też inną 85-letnią pacjentką tomaszowskiego szpitala. Poprosił ją o dokumenty. Jak wyjaśniał, są potrzebne, aby spisać dane do wykonania specjalistycznych badań. Wiedział jak należy rozmawiać, aby stworzyć wrażenie, że za badania trzeba zapłacić. Schorowana pacjentka przekazała mu na ten cel 200 złotych.

Nie wiadomo ile jeszcze pacjentek przyjąłby „pan doktor” na nocnym obchodzie, gdyby nie prawdziwy lekarz, który pojawił się na oddziale. Oszust nie chciał ryzykować i wziął nogi za pas. Szybko wyszło na jaw, że pacjentki zostały oszukane.

Koczowniczy tryb życia

Świadkowie podali policjantom dokładny rysopis oszusta. Kryminalni nie mieli problemów z wytypowaniem sprawcy. Okazał się nim 34-latek, który w Tomaszowie Lubelskim tuła się z miejsca na miejsce. Jest osobą znaną policjantom. Zatrzymany nie zaprzeczał, że był w szpitalu i oszukiwał. Grozi mu kara nawet do 8 lat pozbawienia wolności. Został zatrzymany do dyspozycji prokuratora.

roh

Za zakrętem stali...

Powiedzenie „śpiesz się powoli” sprawdziło się u siedmiu kierowców.

POW. TOMASZOWSKI

Rekordzista przez teren zabudowany gnał audi z prędkością 156 km/h, o 106 km/h za szybko. W ciągu dwóch dni tomaszowscy policjanci zatrzymali prawo jazdy siedmiu kierowcom.

Policjanci Ruchu Drogowego tomaszowskiej komendy w czwartek 14 lutego ustawili się z radarem w Łubczu w gm. Jarczów. Tylko w ciągu półtorej godziny zatrzymali czterech kierowców, którzy przekroczyli dopuszczalną prędkość. Jako pierwszy na policyjny radar wpadł mieszkaniec gm. Tarnawatka. 54-latek kierując pojazdem marki Audi, jechał o ponad 60 km/h za szybko. Drugi był 19-letni kierowca volkswagena (na liczniku miał 138 km/h). Następnie policjanci zatrzymali 31-letniego mieszkańca gm. Ulhówek, który jechał volkswagenem 105 km/h. Przez najbliższe 3 miesiące za kierownicą nie usiądzie też 19-latek z gm. Jastków, bo jechał za szybko o 53 km/h.

Dzień wcześniej policjanci z drogówki dyżurowali też w Żulicach w gm. Telatyn.

– W ciągu kilku minut uprawnienia do kierowania pojazdami mechanicznymi straciło trzech kierowców – relacjonuje **Agnieszka Leszek**, rzecznik prasowa KPP w Tomaszowie Lubelskim.

Jako pierwszy wpadł 31-latek z gm. Telatyn, który przekroczył dopuszczalną prędkość o 65 km/h. Kilka minut później zatrzymano dwóch kolejnych piratów drogowych: 26-latka i 21-latka. Obaj obywatele gminy Telatyn pędzili z prędkością 156 km/h, czyli o ponad 106 km/h za szybko.

roh

REKLAMA

Spłonął na poboczu drogi

ŚNIATYCZE

Prawdopodobnie to 61-letni mieszkaniec Zamościa zginął w samochodzie, który zapalił się w niedzielę rano w miejscowości Śniatycze w gminie Komarów-Osada. Policjanci wciąż wyjaśniają okoliczności tego tragicznego zdarzenia.

Policjanci wciąż badają okoliczności pożaru samochodu i śmierci kierowcy (zdjęcie ilustracyjne).

Straż pożarna informacje o płonącym na poboczu drogi w Śniatyczach samochodzie osobowym otrzymała w niedzielę rano, o godzinie 8:12. Na miejsce wysłano 4 jednostki straży pożarnej (OSP Zubowice i Komarów oraz 2 jednostki Powiatowej Komendy Państwowej Straży Pożarnej w Zamościu), które ugasiły pożar i zabezpieczyły miejsce zdarzenia. Podczas akcji okazało się, że w skodzie znajdują się zwęglone zwłoki mężczyzny.

Z policyjnych ustaleń wynika, że mogą być to zwłoki 61-letniego mieszkańca Zamościa, który był jedynym użytkownikiem tego samochodu.

– Tożsamość mężczyzny potwierdzą dopiero szczegółowe badania – zaznacza asp. **Dorota Krukowska-Bubiło**, rzecznik prasowy Komendy Miejskiej Policji w Zamościu.

Z dotychczasowych ustaleń wynika, że samochód nie uczestniczył w zdarzeniu drogowym. Biegły z zakresu pożarnictwa jako wstępną przyczynę pożaru wskazał doszczelnienie się przewodu paliwowego.

– Można powiedzieć, że to był nieszczęśliwy wypadek, ale jak zaznaczam, policjanci wciąż badają okoliczności zdarzenia – podkreśla asp. Dorota Krukowska-Bubiło.

roh

REKLAMA

AUTOPROMOCJA
NOWE PUNKTY SPRZEDAŻY „KRONIKI TYGODNIA”
w sklepach firmowych GRELA sp. z o.o. sp. k.

ZAMOŚĆ
• ul. Nowy Rynek 22
• ul. Staszica 19 – CEBULARZ ZAMOJSKI
• ul. Gminna – postój busów
• ul. Kilińskiego 13 – naprzeciwko Przychodni Specjal-Med
• ul. Al. Jana Pawła II 19 – przy Przychodni PULS
SZCZEBRZESZYN • ul. Targowa 8 – Dworzec Autobusowy
HRUBIESZÓW • ul. Mickiewicza 1A/6 („Manhattan”)

eprasa.pl db1975d997

Papierosy w chłodni

Policjanci magazyn odkryli w chłodni.

TOMASZÓW LUBELSKI

W chłodni jednej z tomaszowskich hurtowi obywatel Ukrainy ukrył kontrabandę: prawie 1300 paczek papierosów i ponad 30 litrów alkoholu. Już jej nie ma.

Tomaszowscy policjanci zajmujący się korupcją i przestępczością gospodarczą dostali cynk, że na terenie placu przy jednej z tomaszowskich hurtowni mężczyzna przechowuje papierosy bez polskich znaków akcyzy. Wspólnie z funkcjonariuszami Straży Granicznej w Lubyczy Królewskiej oraz Lubelskiego Urzędu Celno-Skarbowego w Białej Podlaskiej ujawnili tam prawie 1300 paczek papierosów oraz ponad 30 litrów alkoholu. Towar należał do 60-letniego obywatela Ukrainy. Mężczyzna został zatrzymany. Usłyszał zarzuty przechowywania nielegalnych wyrobów akcyzowych.

– Uszczuplenie podatku akcyzowego na szkodę Skarbu Państwa wyniosło w tym przypadku ponad 22 tys. zł – informuje **Monika Ryczek** z KPP w Tomaszowie Lubelskim.

roh

Kara dla kierowcy i pasażera

PULCZYNÓW

Podobno nie widział radiowozu, który na sygnałach świetlnych i dźwiękowych gonił go przez kilka kilometrów. Za to, że nie zatrzymał się do policyjnej kontroli i wymusił pościg, 21-latkowi grozi do 5 lat więzienia. Jego 19-letni pasażer odpowie za posiadanie narkotyków.

21-latkowi grozi do 5 lat więzienia. Jego 19-letni pasażer odpowie za posiadanie narkotyków.

Działo się to w środę (13 lutego) przed południem w Pulczynowie (gm. Frampol). Policjanci patrolujący wieś zobaczyli na poboczu drogi forda. Gdy się do niego zbliżyli, kierowca raptownie ruszył z miejsca i zaczął się szybko oddalać. Mundurowi postanowili sprawdzić, co jest przyczyną takiego zachowania. Jednak siedzący za kierownicą auta człowiek ani myślał się zatrzymać. Nie reagował na dawane przez funkcjonariuszy sygnały świetlne i dźwiękowe.

Pościg trwał kilka kilometrów. – Podczas ucieczki kierowca forda jechał bardzo niebezpiecznie, poruszał się całą szerokością jezdni z bardzo dużą prędkością. Po zatrzymaniu policjanci zobaczyli, że w pojeździe znajduje się dwóch młodych mężczyzn w wieku 21 i 19-lat. Obaj to mieszkańcy Lublina – relacjonuje **Joanna Klimek**, rzeczniczka Komendy Powiatowej Policji w Biłgoraju.

Podczas kontroli przy młodszym z mężczyzn policjanci znaleźli niewielką ilość marihuany. Młody człowiek odpowie za posiadanie narkotyków. Maksymalna kara to do 3 lat więzienia. Jego starszy kolega odpowie za to, że nie zatrzymał się do kontroli. To przestępstwo zagrożone karą nawet 5 lat pozbawienia wolności. Na niewiele zdały się tłumaczenia 21-latka, który twierdził, że niczego nie zauważył, bo... nie patrzył w lusterka.

Policjanci zatrzymali należące do 21-latka prawo jazdy. Wkrótce młody kierowca stanie też przed sądem.

ak

Tu szukaj wsparcia

PRAWO

Do piątku 22 lutego osoby pokrzywdzone będą mogły w sądach, prokuraturach i policji skorzystać z bezpłatnej pomocy prawnej. To element „Tygodnia pomocy osobom pokrzywdzonym przestępstwem".

Osoby pokrzywdzone będą mogły w sądach, prokuraturach i policji skorzystać z bezpłatnej pomocy prawnej.

Osoby pokrzywdzone przestępstwem mogą uzyskać informacje m.in. o uprawnieniach przysługujących osobom pokrzywdzonym oraz o możliwości i sposobie załatwienia takich spraw.

W Sądzie Okręgowym w Zamościu kuratorzy i asystenci sędziów dyżurować będą w pokoju 144 na I piętrze (tel. 84 631 68 27). We wtorek w godz. 10-13, w środę godz. 11-14, w czwartek i piątek w godz. 12-14.

Kontaktować się można też z prokuratorami w godzinach urzędowania, we wszystkich jednostkach prokuratur okręgu zamojskiego oraz w dniu 23 i 24 lutego telefonicznie pod numerami telefonów: 608 029 291 (prokurator Prokuratury Okręgowej w Zamościu), 602 338 175 (prokurator Prokuratury Rejonowej w Biłgoraju), 606 287 194 (prokurator Prokuratury Rejonowej w Hrubieszowie), 606 287 192 (prokurator Prokuratury Rejonowej w Tomaszowie Lubelskim) i 604 111 787 (prokurator Prokuratury Rejonowej w Zamościu).

roh

Piraci

POZA PRAWEM

Wystarczył jeden dzień, by kolejna grupa piratów drogowych rozstała się z uprawnieniami do kierowania. Wszyscy stracili prawo jazdy w środę (13 lutego) za przekroczenie prędkości dopuszczalnej w terenie zabudowanym o przeszło 50 km/h.

Stracili prawo jazdy w środę (13 lutego) za przekroczenie prędkości dopuszczalnej w terenie zabudowanym o przeszło 50 km/h.

W Miączynie zamojscy policjanci namierzyli 38-latka z Lublina. Jechał skodą, a na liczniku miał 105 km/h. Kilka godzin później w tej samej miejscowości wpadł kierujący audi 30-letni Ślązak. W jego przypadku pomiar prędkości wskazał 103 km/h.

Również w środę, ale w Żdanowie, policjanci zatrzymali 18-letniego mieszkańca Krasnobrodu. Nastolatek rozpędził audi do 106 km/h. Aż o 59 km/h przekroczył dozwoloną prędkość 53-latek z gm. Zamość. Został zatrzymany do kontroli w Zamościu na ul. Szczebrzeskiej. Kierował toyotą.

– Na kierowców niestosujących się do obowiązujących przepisów policjanci nałożyli wysokie mandaty i punkty karne. Zatrzymano im również uprawnienia do kierowania – informuje **Joanna Kopeć** z zamojskiej policji.

ak

Kraksa

W wypadku uczestniczyły trzy samochody, dwie osoby zostały ranne.

IZBICA

Mieszkańcy powiatu biłgorajskiego zostali poszkodowani w kraksie z udziałem trzech samochodów, do której doszło w sobotę na drodze krajowej nr 17 w Izbicy. W wypadku uczestniczył także 45-letni mieszkaniec gminy Ulhówek.

Do wypadku doszło w sobotę, przed godziną 16 w miejscowości Izbica. Z ustaleń krasnostawskich policjantów wynika, że kierujący samochodem marki Alfa Romeo 26-letni mieszkaniec gminy Konopnica, na łuku drogi stracił panowanie nad pojazdem. Zjechał na przeciwległy pas ruchu i uderzył w samochód marki Fiat Panda, a ten z kolei w samochód marki Mitsubishi, którym kierował 45-letni mieszkaniec gm. Ulhówek.

Jak informuje policja w Krasnymstawie, w wypadku poszkodowany został 67-letni mieszkaniec powiatu biłgorajskiego, który kierował fiatem pandą oraz jego pasażerka 67-letnia mieszkanka powiatu biłgorajskiego. Oboje doznali poważnych obrażeń ciała i trafili do szpitala. Kierowcy uczestniczący w wypadku byli trzeźwi.

roh

Przed sąd za susz

GM. JÓZEFÓW

100 gramów marihuany to spora ilość. Dokładnie tyle narkotycznego suszu miał w domu pewien mieszkaniec gminy Józefów. Będzie się z tego tłumaczył przed sądem.

Policjanci skonfiskowali marihuanę i urządzenie do jej ważenia. Fot. KPP Biłgoraj

Mieszkanie 47-letniego mężczyzny zostało przez biłgorajskich kryminalnych przeszukane we wtorek, 12 lutego. Policjanci wybrali się tam, bo swoimi kanałami ustalili, że mogą u mieszkańca gminy Józefów znaleźć narkotyki. I potwierdzili te informacje.

– Zabezpieczyli prawie 100 gramów suszu roślinnego konopi innych niż włókniste. Użyty przez policjantów tester narkotykowy wykazał, że susz posiadany przez mężczyznę jest marihuaną – informuje **Joanna Klimek**, rzeczniczka Komendy Powiatowej Policji w Biłgoraju.

Funkcjonariusze skonfiskowali również specjalną wagę narkotyków. Niedługo 47-latek odpowie przed sądem. Grozi mu kara do 3 lat pozbawienia wolności.

ak

REKLAMA

REKLAMA

REKLAMA

REKLAMA
OGŁOSZENIE
ZGL ZAMOŚĆ
Zakład Gospodarki Lokalowej w Zamościu Spółka z o.o.
poszukuje kandydatów na stanowisko:
Specjalista ds. zamówień publicznych
Oferujemy:
– ciekawą i odpowiedzialną pracę,
– zatrudnienie na podstawie umowy o pracę,
– pakiet socjalny, w tym Pracowniczy Program Emerytalny,
– możliwość stałego podnoszenia kwalifikacji poprzez szkolenia.
Szczegółowe informacje na www.zgl-zamosc.pl

eprasa.pl db1975d997

Potrącił człowieka i uciekł. Sprawca wypadku w Starym Zamościu zatrzymany

Zostawił go na pewną śmierć

STARY ZAMOŚĆ

Ledwie kupił matiza i zaraz przestał nim gdziekolwiek jeździć. Samochód był schowany w garażu. Dlaczego? Bo to nim jechał 36-latek, kiedy w Starym Zamościu doprowadził do śmiertelnego wypadku. Mieszkańcowi gminy Stary Zamość grozi teraz do 12 lat więzienia za potrącenie człowieka i ucieczkę z miejsca zdarzenia.

Do wypadku na krajowej „17" doszło nocą z 9 na 10 lutego. Nad ranem w niedzielę znaleziono 36-latka. Już nie żył. Fot. KMP Zamość

Do wypadku doszło nocą z soboty na niedzielę (9/10 lutego) na drodze krajowej nr 17 w Starym Zamościu. Leżącego w rowie człowieka znaleziono w niedzielę wcześnie rano. Już nie żył.

Policjanci szybko ustalili, że doszło do potrącenia pieszego. Wiedzieli, że zmarły to 36-letni mieszkaniec gminy Stary Zamość. Przez kilka dni szukali sprawcy, który po wypadku nie zatrzymał się, tylko uciekł, zostawiając poszkodowanego przy drodze bez pomocy i szans na przeżycie.

– Przez kilka godzin trwały oględziny miejsca, w którym odnalezione zostały zwłoki. Wszystkie czynności prowadzone były pod nadzorem prokuratury, uczestniczył w nich także biegły z zakresu ruchu drogowego. Na podstawie przeprowadzonych oględzin i pozostawionych śladów, wytypowano markę i kolor pojazdu uczestniczącego w wypadku – relacjonuje **Joanna Kopeć** z zamojskiej policji.

Mundurowi wiedzieli już wówczas, że szukają człowieka, który kierował daewoo matizem. Docierali do osób, które mogły być świadkami zdarzenia, sprawdzali monitoring z pobliskich kamer. Apelowali o pomoc do wszystkich, którzy mogli cokolwiek wiedzieć o sprawie. Przełom nastąpił we wtorek, 12 lutego, dzięki ustaleniom policjantów z posterunku w Nieliszu.

Sprawca został wytypowany i zatrzymany. To 36-letni mieszkaniec gm. Stary Zamość.

– W jego garażu mundurowi ujawnili i zabezpieczyli samochód z widocznymi śladami zdarzenia. Z ustaleń policjantów wynika, że uczestniczący w wypadku samochód, zakupiony został dzień przed tragicznym zdarzeniem – dodaje Joanna Kopeć.

Sprawca został zatrzymany. Usłyszał dwa zarzuty. Za spowodowanie śmiertelnego wypadku i ucieczkę z jego miejsca grozić może kara do 12 lat pozbawienia wolności i wieloletni zakaz prowadzenia pojazdów. W czwartek (14 lutego) sąd zdecydował o trzymiesięcznym areszcie tymczasowym dla 36-latka. Na swój proces poczeka za kratkami.

ak

Po wypadku sprawca uciekł, a zniszczonego matiza ukrył. Fot. KMP Zamość

Zginął w płomieniach

Do tragicznego w skutkach pożaru doszło nocą z czwartku na piątek (7/8 lutego). Paliło się w budynku wielorodzinnym w Lambrecht.

TRAGEDIE

Kolejna tragedia poza granicami Polski, w której śmierć poniósł mieszkaniec naszego regionu. Jak donoszą media, jedną z ofiar pożaru w mieście Lambrecht w Niemczech był pochodzący z Biłgoraja 54-letni mężczyzna.

Do tragicznego w skutkach pożaru doszło nocą z czwartku na piątek (7/8 lutego). Paliło się w wielorodzinnym budynku w Lambrecht. Ciała pięciu ofiar: trzech mężczyzn i dwóch kobiet znaleziono w sypialni jednego z mieszkań. Wszyscy byli Polakami. Innym lokatorom nic się nie stało, zostali w porę ewakuowani z płonącego budynku.

Na razie nie ma doniesień o przyczynach pożaru. Nie wykluczono usterki technicznej czy zaprószenia ognia.

Przypomnijmy, że na początku tego miesiąca do tragedii doszło również w Holandii. W wypadku na północy tego kraju zginęły cztery osoby, m.in. trzej mieszkańcy powiatu hrubieszowskiego. Ich zwłoki znaleziono w samochodzie wyłowionym 10 lutego z kanału przy drodze w Obdam. Ofiary to pracownicy pobliskiej plantacji tulipanów.

ak

PARTNER PLEBISCYTU PERŁY BIZNESU
Invest in Zamość
WWW.INVESTIN.ZAMOSC.PL

Chował „maryśkę" w garażu

ZAMOŚĆ

Nawet do 10 lat pozbawienia wolności grozi 32-letniemu mieszkańcowi Zamościa. W jego garażu policjanci znaleźli kilka woreczków z marihuaną.

Policjanci skonfiskowali narkotyczny susz, a jego właściciela zatrzymali. Fot. KMP Zamość

Kryminalni swoimi kanałami ustalili, że w garażu na jednym z osiedli mogą znajdować się narkotyki. Pojechali tam w poniedziałek (11 lutego) i znaleźli to, czego szukali: kilka woreczków z roślinnym suszem.

– Przeprowadzone badanie wykazało, że była to marihuana. Łącznie policjanci zabezpieczyli kilkanaście gramów suszu narkotycznej rośliny. Właściciel nielegalnej substancji został zatrzymany. Noc spędził w policyjnym areszcie. Usłyszał zarzuty popełnienia przestępstw narkotykowych – informuje **Joanna Kopeć** z zamojskiej policji.

Za posiadanie narkotyków grozi kara do 3 lat pozbawienia wolności, a jeżeli ktoś posiada znaczną ilość narkotyków, może trafić do więzienia nawet na 10 lat. – W przypadku mniejszej wagi, sprawca podlega karze grzywny, ograniczenia wolności albo pozbawienia wolności do roku – precyzuje policjantka.

ak

Pudełko z niespodzianką

GM. ZAMOŚĆ

Na 3 lata mogą się zamknąć bramy więzienia za pewnym 34-letnim mieszkańcem gminy Zamość. Policjanci w jego mieszkaniu znaleźli konopie indyjskie. Mężczyzna uprawiał je w wykonanym z tektury boksie.

W wielkim tekturowym pudle 34-latek miał kilka doniczek z sadzonkami konopi indyjskich. Fot. KMP Zamość

Funkcjonariusze weszli do domu 34-latka we wtorek (12 lutego). Wcześniej dotarli do informacji, że mężczyzna może zajmować się uprawą narkotycznych roślin. Znaleźli je w specjalnie do tego celu przystosowanym tekturowym boksie. Łącznie zabezpieczyli 9 krzewów. Ale okazało się, że mężczyzna miał w mieszkaniu także kilkanaście gramów marihuany.

– Do policyjnego depozytu trafiły także przyrządy i przedmioty służące do niedozwolonego wytwarzania środków odurzających. Właściciel nielegalnej uprawy osadzony został w policyjnym areszcie. Dziś zostanie przesłuchany. Zgodnie z ustawą o przeciwdziałaniu narkomanii 34-latkowi grozić może kara do 3 lat pozbawienia wolności – informuje **Joanna Kopeć** z zamojskiej policji.

ak

PARTNER PLEBISCYTU PERŁY BIZNESU
Dir
Doradztwo i Reklama Sp. z o.o.
ul. Prymasa Stefana Wyszyńskiego 4
22-400 Zamość, tel. 84 627 37 05

PARTNER PLEBISCYTU PERŁY BIZNESU
MB BARTECKI
MATERIAŁY BUDOWLANE
Tomaszów Lubelski, ul. Świętojurska 10
Zamość, ul. Starowiejska 18
Hrubieszów, ul. Kolejowa 41
www.mbbartecki.pl

PARTNER PLEBISCYTU PERŁY BIZNESU
Jakość za dobrą cenę!
Swojak MARKET
Zamość, Plac Wolności 3
Płoskie 72
Kalinowice 243
www.swojakmarket.pl Zapraszamy

PARTNER PLEBISCYTU PERŁY BIZNESU
Zamojskie Zakłady Zbożowe Sp. z o.o.
SKUP PSZENICY
w magazynach
– Zamość, ul. Kilińskiego 77 tel. 84 639 36 33
– Tuczapy, Nabróż 6 tel. 84 647 13 39
www.zzz.com.pl

REKLAMA
PIOTRANS PALIWA
RZETELNA Firma
ON diesel
Oferujemy paliwa najwyższej jakości
OLEJ GRZEWCZY
95 Pb
98 Pb
ZBIORNIKI
+48 796 16 15 15
83 378 11 22

REKLAMA
Nawożenie gleby osadem ściekowym
„Większe plony – mniejsze koszty"
PGK Spółka z o.o. Zamość
Przedsiębiorstwo Gospodarki Komunalnej Sp. z o.o. w Zamościu oferuje
BEZPŁATNY OSAD ŚCIEKOWY
• bogaty w łatwo przyswajalne związki fosforu, azotu oraz wapnia,
• zastępuje kosztowne nawozy mineralne = obniżenie kosztów produkcji rolnej,
• pozytywnie wpływa na wysokość plonów,
• odkwasza glebę dzięki zawartości wapnia.
ZAPEWNIAMY:
• bezpłatny transport do 40 km od oczyszczalni do gospodarstwa,
• bezpłatne badania gruntów,
• bezpłatne ustalenie dawki osadu dla gruntu.
Przedsiębiorstwo udostępnia właścicielom gospodarstw wyniki badań osadów oraz gruntów. Osoby zainteresowane ofertą zapraszamy do kontaktu tel. 84 639 50 64 wew. 30 bądź tel. kom. 883 955 660.

eprasa.pl db1975d997

Otwarte serca dla Marleny

Zumbę poprowadzili znani insturktorzy.

ZAMOŚĆ

W niedzielę, 17 lutego, na hali Ośrodka Sportu i Rekreacji odbyła się II edycja maratonu zumby dla Marleny Król. 28-letnia zamościanka choruje na dystrofię obręczowo-kończynową, na leczenie potrzebuje jeszcze 30 tys. złotych.

Kilka lat temu u młodej zamościanki zdiagnozowano dystrofię obręczowo-kończynową. Choroba z czasem utrudniła jej chodzenie. W walce z chorobą wsparli ją znajomi i przyjaciele. Zorganizowali już turnieje piłkarskie i maraton zumby w ub. roku.

Tegoroczny maraton zumby rozpoczął się o godzinie 14 w hali zamojskiego OSiR-u. Zumbę prowadziła m.in. **Agnieszka Wypijacz**, instruktor zumby i fitnessu. Gościem specjalnym był **Sebastian Kulik**, znany instruktor z Tarnowskich Gór. Trzy godziny później rozpoczęły się koncerty zespołów disco z naszego regionu. Zagrały: Shantel, Meffis, Solaris i Malibu. Zorganizowano także licytację bonów i voucherów. Można było kupić słodycze, książki, drobiazgi i wziąć udział w loterii fantowej.

– Marlenie zostały jeszcze dwie dawki, które musi przyjąć, by leczenie zaczęło przynosić efekty, dlatego potrzebujemy jeszcze około 30 tysięcy złotych. Marlena leczy się nie tylko dla siebie, lecz również dla swojego synka. Jej największym marzeniem jest wziąć dziecko za rękę i pójść na długi spacer. My chcemy spełnić jej marzenie – mówi **Damian Sołtys**, organizator maratonu zumby.

Leczenie **Marleny Król** można wesprzeć, wpłacając darowiznę na konto Fundacji Sedeka: Fundacja Sedeka, nr konta: 93 2490 0005 0000 4600 7287 1845. Tytuł przelewu: 11000 – Król Marlena. **bw**

Wygrał 310 tys. zł!

310 tys. 048 zł i 80 gr wygrał gracz w Mini Lotto.

Dokładnie 310 tys. 048 zł i 80 gr wygrał gracz w Mini Lotto. Losowanie odbyło się w piątek (15 lutego). Wiadomo, że główna wygrana padła w kolekturze przy ul. Matejki 1 w Tomaszowie Lub.!

Szczęśliwiec grał w systemie „chybił trafił" i wytypował numery: 1, 11, 16, 22 i 35. To była jedyna, główna wygrana (bo nikt inny takich numerów w tym losowaniu nie wytypował). **bn**

Rodzina ze Szczebrzeszyna była w trudnej sytuacji mieszkaniowej. To się ostatnio zmieniło

Dwa pokoje, kuchnia i...

SZCZEBRZESZYN

– Dzięki interwencji „Kroniki Tygodnia" oraz pomocy ludzi dobrej woli moja rodzina otrzymała inne, większe mieszkanie – mówi z radością Marta Klikocka ze Szczebrzeszyna. – Naprawdę teraz będzie się nam lepiej, wygodniej żyło. Inaczej będzie wyglądała także przyszłość naszych dzieci!

Na fotografii Marta Klikocka oraz jej dwaj synowie: jeszcze w starym mieszkaniu.

O czteroosobowej rodzinie mieszkającej w starej kamienicy przy ul. Zamojskiej 11 w Szczebrzeszynie pisaliśmy w sierpniu ub. roku. Nie miała ona łatwego życia. W tym od lat zaniedbanym budynku mieści się dziewięć mieszkań, w większości komunalnych. Wchodzi się do nich przez obskurną, pomazaną mazajami bramę, a następnie przez zaniedbaną klatkę schodową. W jednym z lokali mieszkała **Marta Klikocka** z mężem oraz dwoma synami w wieku 5 i 6 lat.

Staramy się ze wszystkim!

W mieszkaniu użytkowano tylko 19,2 mkw. powierzchni. Nie było tam łazienki, więc wszyscy musieli się myć prowizorycznie, w miskach. Korzystali też ze wspólnej toalety na parterze. Kłopotem była również niestabilna podłoga lokalu, która ruszała się przy chodzeniu lokatorów (trzeba było ze sobą poskręcać meble, bo się wówczas „rozjeżdżały").

– Moi synowie dorastają, mają coraz większe potrzeby. A w tym mieszkaniu nawet biurka dla nich nie ma gdzie postawić. Już teraz koledzy moich dzieci nie chcą ich odwiedzać ze względu na fatalne warunki mieszkaniowe, tę straszną ciasnotę... – skarżyła się w sierpniu ub. roku pani Marta. – Jesteśmy zwykłą rodziną, tylko w trudnej sytuacji. Nie ma u nas alkoholu, staramy się ze wszystkim jak potrafimy. Wielokrotnie prosiliśmy władze gminy o pomoc. Bez rezultatu.

Kobieta tłumaczyła, że rodziny nie stać na kupno własnego mieszkania lub wynajem większego lokalu (pani Marta pracowała jako opiekunka osób starszych, a jej mąż miał jedynie zatrudnienie „dorywcze"). Rodzina była w wielkim kłopocie.

– Naprawdę nie wiemy już co mamy robić, bo nikt nie chce się za nami ująć – mówiła z żalem pani Marta.

W końcu kobieta poprosiła „Kronikę Tygodnia" o interwencję. Rozmawialiśmy w sierpniu ub. roku w tej sprawie z **Marią Loc-Oczkoś**, ówczesną zastępcą burmistrza Szczebrzeszyna. Efekt? Obiecała rodzinie pomóc. – Istnieje szansa, że gmina przejmie większe mieszkanie poza Szczebrzeszynem – tłumaczyła pani wiceburmistrz. – Być może ta rodzina znajdzie tam nowe lokum. Rozważymy to. Nie wiem jednak, czy rodzina zgodzi się na taką przeprowadzkę.

Najlepsze rozwiązanie

Marta Loc-Oczkoś (teraz jest sekretarzem UM w Szczebrzeszynie) dotrzymała słowa. Jednak sprawę udało się załatwić inaczej niż wynikało to z rozmowy z KT. Jak?

– Dostaliśmy mieszkanie w tej samej kamienicy przy ul. Zamojskiej, nawet na tym samym piętrze. Decyzję w tej sprawie podpisał jeszcze poprzedni burmistrz Szczebrzeszyna – opowiada Marta Klikocka. – Wprowadziliśmy się już do nowego mieszkania. Mamy teraz dwa pokoje, korytarzyk, kuchnię i brodzik, w którym można się kąpać. Pozostał on jeszcze po powszednim użytkowniku lokalu. Ta zamiana była obecnie najlepszym dla naszej rodziny rozwiązaniem. Dziękujemy. **bn**

17 marca część wyborców z gm. Komarów-Osada pójdzie do urn

Rada powiatu bez czterech radnych

WYBORY

Sąd Okręgowy w Zamościu wygasił mandaty czterech radnych powiatu zamojskiego. To skutek nieprawidłowości do jakich doszło w komisji w Komarowie-Osadzie. Komisja wydała 233 nieostemplowane karty do głosowania, które z mocy prawa są nieważne. Sąd uznał, że to mogło wypaczyć wynik wyborów.

W Komarowie-Osadzie znowu wybory

Do nieprawidłowości w przeprowadzeniu październikowych wyborów samorządowych doszło w okręgu wyborczym nr 6, w komisji obwodowej nr 3, której siedziba znajduje się w Szkole Podstawowej w Komarowie-Osadzie. Jak się okazało, członkowie komisji nie opieczętowali kart do głosowania i takie karty wydawali wyborcom. Kiedy w południe o niedopatrzeniu dowiedział się komisarz wyborczy w Zamościu, nakazał komisji ostemplowanie niewydanych jeszcze kart do głosowania i kontynuowanie głosowania. Jak się potem okazało, wyborcom wydano 233 karty pozbawione pieczęci obwodowej komisji wyborczej. To stanowiło prawie połowę kart wydanych wyborcom. Zgodnie z przepisami Kodeksu Wyborczego takie karty są nieważne z mocy prawa.

Sąd przychylił się do protestów

Kiedy sprawa wyszła na jaw pełnomocnicy komitetów złożyli do Sądu Okręgowego w Zamościu protesty. Skarżący dowodzili, że nieprawidłowości wypaczyły wynik wyborów. Domagali się unieważnienia wyborów w tym okręgu i przeprowadzania ich na nowo.

Sąd Okręgowy w Zamościu 25 stycznia uznał, że podnoszone w skargach argumenty są słuszne i unieważnił wybory do Rady Powiatu Zamojskiego w okręgu wyborczym nr 6 w obwodzie głosowania nr 3 w Komarowie-Osadzie.

Sąd uznał, że tak duża liczba głosów nieważnych miała wpływ na wynik wyborów, bo więcej głosów zdobył **Stanisław Barteczko** (PSL) z Komarowa-Wsi, tymczasem wskutek tego, że wydane karty stały się nieważne, radnym powiatowym został **Krzysztof Kaczoruk** (PSL) z Miączyna.

Sąd nakazał przeprowadzić ponownie wybory i stwierdził wygaśnięcie czterech mandatów radnych powiatowych wybranych w tym okręgu. Krzysztofa Kaczoruka (Komitetu Wyborczego PSL), **Janusza Brzozowskiego** z Jarosławca (KW Prawo i Sprawiedliwość), **Jerzego Piotra Maruchy** ze Śniatycz (KW Prawo i Sprawiedliwość) oraz **Zenona Leszka Kupca** ze Stabrowa (KW Zamojskie Stowarzyszenie Samorządowe). Od 13 lutego, czyli daty kiedy wojewoda lubelski wydał zarządzenia w sprawie ponownych wyborów, przestali oni sprawować swoje mandaty.

17 marca znowu do urn

Wojewoda lubelski termin ponownych wyborów do rady powiatu ogłosił na nadzielę 17 marca.

– Wybory odbędą się w oparciu o te same listy kandydatów. Komisarz wyborczy powoła tzw. dzienną obwodową komisję wyborczą do przeprowadzenia głosowania – mówi **Anna Chrzan**, dyrektor delegatury Krajowego Biura Wyborczego w Zamościu.

Do urn pójdą jeszcze raz wyborcy z miejscowości: Komarów Dolny, Kraczew, Krzywystok, Krzywystok-Kolonia, Sosnowa-Dębowa, Wolica Brzozowa, Wolica Brzozowa-Kolonia.

Ponowne wybory oznaczają, że kandydaci na nowo będą mogli prowadzić agitację wyborczą. Kampanię wyborczą będą musieli zakończyć przed północą 15 marca. **roh**

eprasa.pl db1975d997

Szukali 15-latka

KRASNYSTAW

Kilkudziesięciu policjantów i strażaków brało udział w akcji poszukiwawczej nastolatka, który groził popełnieniem samobójstwa. Na szczęście chłopca odnaleziono. Całego i zdrowego.

Służby zostały postawione w stan gotowości 13 lutego. Poszukiwano 15-latka, który miał być przewieziony z Krasnegostawu do innej placówki opiekuńczo-wychowawczej. Uciekł opiekunom w trakcie wsiadania do samochodu. Co gorsza, już wcześniej straszył, że odbierze sobie życie.

– W rejonie ul. Kołowrót sprawdzaliśmy rzekę na odcinku trzech kilometrów. Ponadto wspólnie z policjantami przeszukaliśmy ogródki działkowe i część lasu w pobliżu Cersanitu – mówi kpt. **Kamil Bereza**, oficer prasowy komendy Powiatowej PSP w Krasnymstawie.

W trakcie poszukiwań pojawiła się informacja, że nastolatek przebywa na terenie gminy Łopiennik Górny. Patrol policji znalazł go przy jednej z dróg. Był cały i zdrowy. **GD**

Dlaczego zmarło niemowlę?

GM. IZBICA

Przyczynę zgonu 5-miesięcznej dziewczynki z Wirkowic wyjaśni sekcja zwłok. Zamojska prokuratura wszczęła śledztwo w kierunku nieumyślnego spowodowania śmierci noworodka oraz narażenia na niebezpieczeństwo utraty życia lub zdrowia.

Niemowlę trafiło na szpitalny oddział ratunkowy. Niestety, mimo intensywnych wysiłków lekarzy, życia dziecka nie udało się uratować.

10 lutego krasnostawscy policjanci otrzymali zgłoszenie o śmierci 5-miesięcznego dziecka. Wiadomo było wówczas tylko tyle, że dwa dni wcześniej maluch został wypisany ze szpitala, gdzie trafił na początku bieżącego miesiąca. Teraz znamy więcej okoliczności tego zdarzenia.

Dziewczynka była hospitalizowana w krasnostawskim szpitalu od 2 do 8 lutego. Po wypisie z pediatrii, z niewiadomych na razie przyczyn, stan dziecka znacznie się pogorszył. Niemowlę trafiło na szpitalny oddział ratunkowy w niedzielny poranek, 10 stycznia. Niestety, mimo intensywnych wysiłków lekarzy, życia dziecka nie udało się uratować.

Wstępne czynności w postaci zabezpieczenia dokumentacji medycznej i przesłuchania świadków przeprowadziła krasnostawska prokuratura. Sprawę będzie jednak nadzorowała Prokuratura Rejonowa w Zamościu, której zgodnie z właściwością miejscową podlega gmina Izbica.

– Śledztwo toczy się wstępnie w kierunku nieumyślnego spowodowania śmierci noworodka oraz narażenia na niebezpieczeństwo utraty życia lub zdrowia. Będziemy sprawdzali postępowanie rodziców oraz lekarzy w trakcie hospitalizacji dziecka – informuje **Ewa Jałowiecka-Śliwa**, szefowa zamojskiej prokuratury.

W ubiegłą środę w Zakładzie Medycyny Sądowej w Lublinie odbyła się sekcja zwłok zmarłej dziewczynki. Śledczy wiedzą, co było przyczyną śmierci dziecka.

Z naszych ustaleń wynika, że dziewczynka przyszła na świat jako wcześniak. Po urodzeniu ważyła mniej niż 2 kg. Rodzice zmarłego noworodka mają jeszcze w domu dwoje starszych dzieci.

GD

To nie był oficer CBŚ

GM. IZBICA

68-letnia mieszkanka gminy Izbica nie dała się oszukać, gdy zadzwonił do niej fałszywy oficer Centralnego Biura Śledczego i próbował wyłudzić jej oszczędności.

We wtorkowe popołudnie 12 lutego do 68-latki z gminy Izbica zadzwonił mężczyzna podający się za funkcjonariusza CBŚ. Przedstawił się i podał numer swojej legitymacji służbowej. Twierdził, że ktoś próbował się włamać na jej konto bankowe i jej oszczędności są zagrożone.

– Kobieta nie uwierzyła w przedstawioną historię i rozłączyła się. Następnie poszła do banku, aby zweryfikować informacje, jakie telefonicznie przekazał jej rzekomy funkcjonariusz. Na szczęście dzięki wykazanej przez 68-latkę czujności nie doszło do utraty pieniędzy – opowiada kom. **Piotr Wasilewski**, oficer prasowy Komendy Powiatowej Policji w Krasnymstawie.

Krasnostawscy policjanci po raz kolejny apelują o zachowanie ostrożności w takich sytuacjach. Przestrzegają, aby nie ufać nieznajomym i nigdy nie przekazywać pieniędzy obcym osobom.

– Jednym ze sposobów uchronienia się przed oszustami jest osobisty kontakt z członkiem rodziny, za którego podaje się rozmówca lub w imieniu, którego dzwoni. Zawsze starajmy się upewnić, z kim rozmawiamy i kto prosi nas o pieniądze – dodaje komisarz Wasilewski.

GD

REKLAMA

Broadway bistro
www.broadway-club.pl

Catering&organizacja imprez

- urodziny, chrzciny, komunie, 18-stki, bankiety, konferencje, szkolenia
- przerwy kawowe i lunchowe
- wyśmienite menu – slow food, lekkie, oparte na naturalnych produktach

◆ Zamość ◆ ul. Peowiaków 94 ◆ tel. 84 639 26 26 ◆

Inwestycje w naturalne źródła energii EKOZAMBUD

DOM

Ekozambud specjalizuje się w instalacjach związanych z energią słoneczną oraz energią geotermalną i biomasą.

Oferujemy nowoczesne i ekologiczne rozwiązania z zakresu odnawialnych źródeł energii i odpowiadamy za ich realizację.

Wykonujemy również projekty termomodernizacji budynków komercyjnych.

Zestaw fotowoltaiczny

Zajmujemy się także pozyskiwaniem dofinansowań dla klientów indywidualnych i firm. Wieloletnie doświadczenie w branży odnawialnych źródeł energii, szerokie kwalifikacje oraz nieustannie aktualizowana wiedza, pozwalają nam na kompleksową realizację każdego zlecenia.

Zapotrzebowanie na zieloną energię rośnie z uwagi na cele polityki energetycznej: wzrost udziału OZE w finalnym zużyciu energii do poziomu 15,5% w 2020.

Posiadamy własne ekipy montażowe oraz doskonale opracowany system pracy. Montujemy wyłącznie certyfikowane urządzenia z zakresu fotowoltaiki, termomodernizacji i instalacji grzewczych.

Naszą firmę tworzą osoby, dla których troska o środowisko naturalne jest priorytetem. Podejmujemy odpowiednie działania, by zwiększać świadomość wśród społeczeństwa i profesjonalnie doradzać w wyborze najkorzystniejszych rozwiązań inwestycyjnych OZE.

Promocja na instalacje fotowoltaiczne:

Oferujemy instalacje fotowoltaiczne za 4000 złotych brutto za 1 KW bez żadnych dodatkowych kosztów. W skład zestawu wchodzą:

- Panele fotowoltaiczne
- Audyt na miejscu u klienta
- Falownik
- Okablowanie
- Profesjonalny montaż
- Zgłoszenie instalacji do zakładu energetycznego

W przypadku dodatkowych pytań prosimy o kontakt pod numerem telefonu 84 543 11 23 lub 737 168 380 oraz pod adresem e-mail biuro@ekozambud.pl. Zapraszamy również na naszą stronę internetową **www.ekozambud.pl**.

Kocioł na biomasę

Artykuł Partnera

eprasa.pl db1975d997

Wybory na osiedlach

– Chcemy polepszyć komunikację między zarządem a mieszkańcami – mówi Korabiowski.

ZAMOŚĆ

Na zamojskich osiedlach rozpoczęły się zebrania sprawozdawczo-wyborcze. Nowe zarządy osiedli wybrano już na osiedlach Janowice i Partyzantów.

Jako pierwsze swoje władze wybrało osiedle Janowice. Mieszkańcy zdecydowali, że przez 4 kolejne lata przewodniczącym zarządu osiedla będzie **Dariusz Korabiowski**. To przedsiębiorca i działacz Szlachetnej Paczki z regionu Zamość. Zastąpił na tym stanowisku **Jacka Harasima**. W zarządzie pracować będą także: **Ryszard Kupiec**, **Katarzyna Lipińska** i **Maciej Lachawiec**.

– Na konkrety jeszcze przyjdzie czas, ale chcemy przede wszystkim polepszyć komunikację między zarządem a mieszkańcami naszego osiedla – mówi Dariusz Korabiowski, nowy przewodniczący zarządu osiedla Janowice.

Mieszkańcy osiedla Partyzantów zdecydowali, że przewodniczącą osiedla pozostanie **Katarzyna Szkałuba**. W zarządzie został także **Piotr Kurzępa** i **Stanisław Lewkowicz**. Nowym członkiem zarządu jest **Bożena Bąk**.

Kompetencje zarządów osiedli określają statuty osiedli przyjęte w formie uchwał przez radę miasta. Do zadań zarządu należy m.in. współpraca z radą miasta, opracowanie projektów wydatków finansowych na dany rok, współpraca z zarządami sąsiednich osiedli i komunikacja z mieszkańcami.

Wybory na zamojskich osiedlach potrwają do 29 marca. Jako ostatni swoje władze wyłonią mieszkańcy osiedla Majdan. Pełen harmonogram dostępny jest na oficjalnej stronie internetowej miasta zamosc.pl. **bw**

Śmieci pod ziemią

ZAMOŚĆ

Półpodziemne pojemniki na śmieci zostaną zamontowane na zamojskiej starówce. Ich główne zalety to estetyka i oszczędność miejsca.

Śmietniki półpodziemne wyglądają znacznie lepiej niż kolorowe, plastikowe pojemniki naziemne. Zajmują mniej miejsca, bo w 60% wkopuje się je w ziemię. Ponadto obniżona temperatura w dolnej części śmietnika spowalnia rozwój bakterii i minimalizuje przykre zapachy.

– Problem występuje głównie na Starym Mieście, z uwagi na specyfikę zabudowy terenu, w tym dużą ilość lokali gastronomicznych, jak i mieszkalnych. Właśnie dlatego takie pierwsze, nowoczesne rozwiązania pojawią się właśnie tutaj – informują władze miasta.

By w mieście pojawiły się pojemniki półpodziemne, swoją opinię musi wyrazić Wojewódzki Konserwator Zabytków. Przygotowano już odpowiedni wniosek. Władze miejskie proponują w nim 3 lokalizacje: okolice szaletu przy ul. Królowej Jadwigi za przystankiem MZK, róg ul. Akademickiej i ul. Królowej Jadwigi oraz okolice przystanku przy ul. Partyzantów.

Podobne śmietniki już niebawem pojawią się w na Starym Mieście w Zamościu.

– Proponujemy te konkretne miejsca, ponieważ nie chcemy, by nowe pojemniki w jakikolwiek sposób kolidowały z zabytkową przestrzenią Starego Miasta i jego wyjątkowym charakterem – podkreśla **Piotr Zając**, wiceprezydent Zamościa.

Śmietniki półpodziemne, podobnie jak standardowe, będą przeznaczone do zbierania wszystkich 5 frakcji odpadów. Największe z nich będą mogły pomieścić aż do 5000 litrów odpadów i zastąpią kilka punktów zbiórki odpadów na Starym Mieście. **bw**

fleszem ZAMOŚĆ

TROPEM WILCZYM. Na 3 marca w całej Polsce zaplanowano tegoroczną edycję wydarzenia „Tropem Wilczym – Bieg Pamięci Żołnierzy Wyklętych". Inicjatorem i pomysłodawcą wydarzenia jest Fundacja Wolność i Demokracja, a w Zamościu organizatorami lokalnymi Ośrodek Sportu i Rekreacji i KS Agros. Organizowany od kilku lat bieg oddaje hołd żołnierzom polskiego podziemia antykomunistycznego działającego w latach 1944-1963. Dystans rodzinny obligatoryjny dla wszystkich uczestników wynosi 1963 metry. Nawiązuje on do daty śmierci ostatniego żołnierza wyklętego **Józef Franczaka** pseudonim Lalka. Trasa w Zamościu przebiegać będzie przez tereny parku miejskiego i stadionu OSiR. Zapisy trwają tylko do końca lutego.

ŁACINĘ MAJĄ W PALUSZKU. Dwoje uczniów I Liceum Ogólnokształcącego im. Jana Zamoyskiego awansowało do centralnego etapu XXXVII Olimpiady Języka Łacińskiego. Sukces ten osiągnęli drugoklasistka **Paulina Wróblewska** oraz maturzysta **Krystian Petz**. Należy podkreślić, że oboje nie tylko znaleźli się w finale olimpiady, ale też zajęli miejsca w ścisłej krajowej czołówce. Krystian był drugi, a Paulina trzecia. To świetnie wróży na przyszłość. Finał jest planowany na marzec. Opiekunem uczniów jest **Mirosława Podhajny**.

MISTRZOWIE W SUTANNACH. Reprezentacja księży diecezji zamojsko-lubaczowskiej zdobyła srebrny medal na mistrzostwach Polski w halowej piłce nożnej. Zawody odbyły się niedawno w Kołobrzegu. Kapłani z naszej diecezji ulegli jedynie reprezentantom Kielc. Bramki dla srebrnej drużyny zamojskiej diecezji strzelali: ks. **Krzysztof Sosnowski** – 6 bramek, ks. **Maciej Banach**, ks. **Radosław Sokołowski**, ks. **Maciej Lewandowski** (po 3 bramki), ks. **Tomasz Winogrodzki**, **ks. Tomasz Szady** (po 2 bramki). Poza tym w reprezentacji znaleźli się: ks. **Łukasz Malec**, ks. **Piotr Szeptuch** i ks. **Adam Malinowski**, który był bramkarzem.

POLIGRAFIA TO JEJ KONIK. Ona naprawdę zna się na poligrafii. **Barbara Surmacz**, uczennica Zespołu Szkół Ponadgimnazjalnych nr 1 w Zamościu, udowodniła to, kwalifikując się do finałowego etapu Ogólnopolskiego Konkursu Poligraficznego. Barbara Surmacz uczy się w czwartej klasie technikum o specjalności technik cyfrowych procesów graficznych. Dwa pierwsze etapy konkursu organizowanego przez Wydział Inżynierii Produkcji Politechniki Warszawskiej przeszła zwycięsko, wypełniając test w Internecie. Awansowała do finału, który na połowę marca jest planowany w stolicy. Uczennica z Zamościa będzie w nim walczyła o jak najlepszy wynik i być może również indeks na warszawską uczelnię.

DLA PAŃ. Do Dnia Kobiet jest jeszcze trochę czasu, ale już można sobie to święto zaplanować i wybrać się 9 marca (godz. 17) na specjalny okolicznościowy koncert do Zamojskiego Domu Kultury. Na scenie zaprezentuje się Zespół Pieśni Tańca „Zamojszczyzna" oraz grupa Show Men z Szopinka. Sprzedaż biletów ruszyła. Kosztują 10 zł. **ak**

– Traktujemy tę awarię jako poważną, ale nie nadzwy
m.in. w Gdańsku i Kielcach – podkreślał Janusz Lewi

Awarię usunięto,

ZAMOŚĆ

Mieszkańcy Zamościa mogą być spokojniejsi. Awaria sieci ciepłowniczej została opanowana. Grzejniki są już ciepłe w mieszkaniach podłączonych do systemu zarządzanego przez Veolię Wschód. W piątek (15 lutego) na konferencji prasowej spółki jej przedstawiciele zapewniali, że dokładne przyczyny awarii poznamy w ciągu najbliższego miesiąca.

„Mapa awarii" zaprezentowana na konferencji prasowej przez Veolię Wschód.

O awarii zamojskiego systemu ciepłowniczego pisaliśmy obszernie w ub. tygodniu. W sobotę (9 lutego) po południu nie grzały kaloryfery w całym Zamościu. Następnego dnia od ciepła było odciętych kilka tysięcy osób. Jak informuje Veolia Wschód 11 lutego nadal wyłączonych było 14 proc. sieci, a 12 lutego – 2 proc. Co ciekawe, awaria nastąpiła w kilku miejscach jednocześnie. Udało się ją ostatecznie opanować dopiero w środę (13 lutego).

Tajemnicze, potężne ciśnienie

Dwa dni później Veolia Wschód zwołała specjalną konferencję prasową. Przybył na nią m.in. **Janusz Lewicki**, prezes spółki oraz **Roman Trześniowski** i **Marek Schmidt**, członkowie zarządu Veolii Wschód. Opowiadali o przyczynach i przebiegu zamojskiej awarii. Nie demonizowali jednak jej znaczenia.

– Traktujemy tę awarię jako poważną, ale nie nadzwyczajną. Takie sytuacje zdarzały się w wielu miastach, m.in. w Gdańsku i Kielcach – podkreślał prezes Janusz Lewicki. – Przyczyną kłopotów było rozszczelnienie sieci, które powstało w wyniku potężnego ciśnienia. Nie wiemy jeszcze skąd się ono wzięło. Będziemy to szczegółowo badać, wyjaśniać. A kluczowe mogą być w tej sprawie niuanse...

– Mamy już pewne podejrzenia w tej sprawie. Być może to ciśnienie powstało w wyniku splotu różnych zdarzeń – dodał Roman Trześniowski.

Na konferencji dziennikarze dowiedzieli się także, iż Veolia Wschód określa obecnie stan swojej sieci ciepłowniczej jako „średni". Obecnie jej długość wynosi w sumie ok. 78 km. Są tam odcinki nowoczesne, zmodernizowane, ale nie brakuje także takich, które pamiętają jeszcze lata 70. ub. wieku (w sumie jest ich jednak ok. 3 km).

W latach 2014-2018 spółka na modernizację i inwestycję sieci wydała ok. 15 mln zł. W tym roku podobne działania pochłoną ok. 2,5 mln zł. – Setki metrów sieci wymieniamy co

Czasami warto zaprotestować! Dzięki temu prace nad

Skończy się „niedo

ZAMOŚĆ

Zarząd Województwa Lubelskiego uwzględnił protest zamojskiego magistratu w sprawie dofinansowania remontu zamojskiego zalewu. Decyzja o przyznaniu takich pieniędzy zapadła „w województwie" 5 lutego. W efekcie inwestycja będzie mogła być realizowana w zaplanowanym zakresie. Pójdzie na to ponad 8 mln 185 tys. zł.

Zamojski zalew to ulubione miejsce spotkań wielu mieszkańców Zamościa (na pierwszym planie widać molo). Dzięki inwestycjom wartym ponad 8 mln zł zmieni się nie do poznania...

Projekt nosi nazwę „Zwiększenie dostępności zalewu miejskiego w Zamościu jako miejsca aktywnej rekreacji w sąsiedztwie zamojskiego zespołu staromiejskiego". Inwestycja jest ważna i od lat oczekiwana. Bo zamojski zalew miejski jest naprawdę malowniczo położony, urokliwy, ale, jak to się często powtarzało – choćby na sesjach miejscowej Rady Miejskiej – także „niedoinwestowany" (czyli jak czytamy w słowniku PWN „zaniedbany pod względem inwestycji").

Wygląda na to, że to się niebawem zmieni.

Władze Zamościa dopięły swego

O tym, że zamojski magistrat planuje nad miejscowym zalewem potężne inwestycje, pisaliśmy ostatnio w marcu ub. roku. Koszt inwestycji oszacowano wówczas na ponad 8 mln zł. W zamierzeniu remont miał być współinwestowany z Programu Operacyjnego Województwa Lubelskiego. Chodziło o kwotę 5 mln 639 tys. zł. Niestety, takie wsparcie nie zostało przyznane. Tak to wówczas tłumaczył **Mar-**

eprasa.pl db1975d997

czajną. Takie sytuacje zdarzały się w wielu miastach,
cki, prezes Veolii Wschód

pytania pozostały

roku – zapewniał prezes Janusz Lewicki. – Nie zawsze jednak wiek odcinków sieci decyduje o ich awaryjności. Awarii mogą ulec starsze elementy, ale zdarza się to także na nowych.

Prezes Veolii na konferencji wspominał także o rekompensatach, na które mogą liczyć użytkownicy sieci pozbawieni w wyniku awarii ciepła (nawet przez kilka dni).

– Osoby lub instytucje mające indywidualne umowy z nami mogą zgłaszać się do nas w tej sprawie – mówił. – W imieniu np. osób mieszkających w zamojskich blokach powinni wystąpić zarządcy owych budynków czy osiedli. W taki sposób jest to praktykowane.

Powstanie raport

To jednak jeszcze nie koniec. Bo także zamojski magistrat domaga się wyjaśnień. „W związku z ostatnią awarią sieci ciepłowniczej, prezydent Miasta Zamość **Andrzej Wnuk** wystąpił do prezesa Veolii Wschód (...) z prośbą o przedstawienie szczegółowych informacji dotyczących funkcjonowania zabezpieczenia systemu ciepłowniczego Zamościa, ze wskazaniem słabych stron systemu" – czytamy w komunikacie zamieszczonym 15 lutego na stronie www.zamosc.pl.

Prezydent domaga się materiałów na temat przeprowadzonych modernizacji sieci ciepłowniczej w ostatnich latach oraz kosztów tych inwestycji. Nie tylko.

„Konieczne jest również wskazanie działań, których w przyszłości miałaby się podjąć spółka, by nie dopuścić do powtórzenia sytuacji z 9-13 lutego (czyli długotrwałej przerwie w funkcjonowaniu miejskiej sieci ciepłowniczej)" – czytamy dalej w komunikacie. „Dokładne wyjaśnienie przyczyn awarii jest bardzo ważne dla miasta, zwłaszcza w kontekście zapewnień złożonych przez przedstawiciela spółki Veolia Wschód na posiedzeniu Miejskiego Zespołu Zarządzania Kryzysowego (24 listopada 2016 r.). Stwierdził on wówczas, że sieć ciepłownicza w Zamościu pracuje w bezpiecznym systemie pierścieniowym i w każdej chwili istnieje możliwość zamknięcia uszkodzonej części sieci czy rejonu".

Prezydent poprosił prezesa Veolii Wschód o podanie takich informacji do końca lutego.

– Powstanie taki raport i wszystko w nim zostanie ujęte – zapewniał zamojskich dziennikarzy prezes Janusz Lewicki.

bn

Członkowie zarządu Veolii Wschód na spotkaniu z zamojskimi dziennikarzami.

zamojskim zalewem będą naprawdę imponujące

inwestowanie"

cin Grabski, sekretarz Urzędu Miejskiego w Zamościu:

– Zajęliśmy na liście ósme miejsce. Ilość punktów, które udało się nam uzyskać, jednak nie wystarczyła do tego, aby dofinansowanie uzyskać – mówił. Co dalej? Zapoznamy się dokładnie z oceną. Po jej przeanalizowaniu będziemy mieli możliwość złożenia protestu. Jeśli nie zostanie on uwzględniony, pozostanie nam ewentualna skarga w Wojewódzkim Sądzie Administracyjnym.

Okazało się, że władze Zamościa dopięły swego. Złożono ów zapowiadany protest, tłumacząc, że według magistrackich szacunków liczba przyznanych punktów została zaniżona (uzyskano ich wówczas 81). Zarząd Województwa Lubelskiego w maju 2018 r. to uwzględnił i przyznał zamojskim urzędnikom rację. W efekcie projekt uzyskał tym razem 85 punktów.

Nie oznaczało to jednak, że dofinansowanie zostało przyznane niejako automatycznie. Dlaczego? Po prostu skończyły się pieniądze, którymi wówczas dysponowano na tego typu dofinansowania. Jednak 5 lutego br. Zarząd Województwa Lubelskiego zwiększył zaplanowaną na ten cel kwotę. W ten sposób Zamość w końcu otrzyma długo oczekiwane wsparcie.

Jak czytamy na stronie www.zamosc.pl całkowity koszt inwestycji pochłonie ponad 8 mln 185 tys. zł, z czego dofinansowanie Europejskiego Funduszu Rozwoju Regionalnego w ramach RPO Województwa Lubelskiego wyniesie ponad 5 mln 639 tys. zł.

Zakres zaplanowanych prac jest ogromny.

Z widokiem na ptasią wyspę

W planach jest m.in. likwidacja potężnej grobli, która dzieli obecnie zamojski zalew. W ten sposób utworzony będzie duży zbiornik jednokomorowy. Powstanie jednak wyspa (materiał zostanie wykorzystany z rozbiórki grobli), która służyć ma jako ostoja dla zamojskiego ptactwa wodnego. Obok wybudowane będą dwa parkingi: przy ul. Źródlanej oraz obok pobliskiej strzelnicy. To nie wszystko. Nad zalewem zostanie także wytyczona dydaktyczna ścieżka pieszo-rowerowa o długości 2,8 km. Staną przy niej tablice informacyjno-edukacyjne, ławki, stojaki na rowery, a także kosze na śmieci. Zaplanowano ustawienie „zespołu kontenerów": magazynowych i socjalnych. Znajdą się w nich również szatnie, umywalnie i toalety. Całość będą strzegły kamery monitoringu.

Można liczyć na to, że niebawem ogłoszone zostaną przetargi na tę inwestycję. Czy roboty budowlane będą jednak prowadzone w sezonie turystycznym? Czy powstaną w związku z tym jakieś utrudnienia dla turystów i plażowiczów? Trudno jeszcze powiedzieć.

Będziemy o postępach prac naszych czytelników informować.

bn

fleszem
ZAMOŚĆ

Szczebrzeszyn

KOLOROWI LUDZIE W SZCZEBRZESZYNIE. W poniedziałek 25 lutego w Miejskim Domu Kultury w ramach Internetowego Teatru dla Szkół będzie można obejrzeć transmisję spektaklu pt. „Kolorowi ludzie". Jak możemy przeczytać w zapowiedzi, spektakl w reżyserii **Honoraty Mierzejewskiej-Mikoszy** jest „opowieścią o szafie, w której mieści się archiwum świata. Dwaj pilnujący jej strażnicy dbają o to, by panował w szafie porządek. Wyciągają z niej morza, lądy i... pierwszego człowieka. Aktorzy w piasku i w magicznej szafie szukają śladów stworzenia. Wraz z widzami przy pomocy niezwykłej palety kolorują ludzi i uczą się nazywać świat. Szuflady rozbrzmiewają muzyką z różnych stron świata. W przystępny dla młodego widza sposób stawiane są pytania o stworzenie, a przede wszystkim o człowieka. Każdy z nas jest inny. Inaczej mówi i wygląda. Gdzie indziej mieszka. Spektakl pokazuje, jak czerpać radość ze wspaniałych różnic świata". Transmisja spektaklu z Opolskiego Teatru Lalki i Aktora rozpocznie się o godz. 10 i potrwa godzinę. Jest przeznaczony dla widzów od 3. roku życia.

Gmina Zwierzyniec

POSZUKUJĄ DWÓCH PSÓW. Pod koniec stycznia w Zwierzyńcu zaginęły dwie suczki. Ostatnio były widziane w okolicach osiedla „Leśników" w Zwierzyńcu. Ich właściciele proszą o pomoc w ich odnalezieniu. Jak informują, psy są łagodne i mają na sobie obroże. Większy pies ma na pasku numer telefonu i imię Saba. Zdjęcia poszukiwanych psów można zobaczyć na stronie internetowej gminy. Jeżeli ktokolwiek je widział lub posiada jakieś informacje na ten temat, proszony jest o kontakt z właścicielem pod numerem telefonu 609 375 700 lub z Urzędem Miejskim w Zwierzyńcu: 84 687 20 11.

Gmina Grabowiec

GRALI O PUCHARY. 9 lutego w hali sportowej Zespołu Szkół im. H. Sienkiewicza odbył się Turniej Piłki Halowej o Puchar Wójta Gminy Grabowiec. O podium walczyło 9 drużyn. Na podium znaleźli się: miejsce I – FC Skierbieszów, II – Iskra, III – AC Pajace. Wyróżnienie za najlepszą grę otrzymał **Piotr Malinowski**. Następnego dnia odbył się Turniej Piłki Siatkowej o Puchar Wójta Gminy Grabowiec. Na boisku zagrały cztery drużyny systemem „każdy z każdym". Gospodarzami turnieju była drużyna Janusz-Pol z Grabowca. Pierwsze miejsce zdobyła drużyna SET Krasnobród, drugie Old Boys Hrubieszów, trzecie Janusz-Pol Grabowiec, a czwarte Krasnystaw. Tytuł MVP otrzymał **Rafał Szpyra** z Krasnobrodu.

PSYCHOLOG UDZIELA WSPARCIA. Dwa razy w miesiącu w godzinach od 9 do 12 w budynku Gminnego Ośrodka Kultury w Grabowcu na zainteresowanych czeka doświadczony psycholog. Najbliższy dyżur 25 lutego. Kontakt telefoniczny: 695 025 065.

wd

Grosz do grosza dla „Krok za Krokiem"

Podczas meczu piłki ręcznej wychowankowie stowarzyszenia promowali ideę budowy „Rodzinnego Domu" i zbierali pieniądze na tę inwestycję. Fot. Stowarzyszenie „Krok za Krokiem"

ZAMOŚĆ

Przybywa pieniędzy na koncie Stowarzyszenia Pomocy Dzieciom Niepełnosprawnym „Krok za Krokiem", które przy ulicy Kresowej w Zamościu buduje „Rodzinny Dom", placówkę terapeutyczno-opiekuńczą dla dorosłych wychowanków.

Pieniądze na realizację tej dużej i kosztownej, bo wycenionej na ok. 15 mln złotych, inwestycji pochodzić mają z różnych źródeł, m.in. z Regionalnego Programu Operacyjnego Województwa Lubelskiego (2,5 mln zł) czy Państwowego Funduszu Rehabilitacji Osób Niepełnosprawnych (360 tys. zł). W zbiórkę środków angażują się również podopieczni stowarzyszenia.

Pieniądze zbierali m.in. podczas mszy świętych w Katedrze Zamojskiej w pierwszą niedzielę lutego. Każde z nabożeństw było tego dnia odprawione w intencji inwestycji, a jednej ze mszy przewodniczył biskup **Mariusz Leszczyński**. W sumie udało się zgromadzić dokładnie 8 tys. 8 złotych i 35 groszy.

Kolejne pieniądze zasiliły konto „Krok za Krokiem" po niedzielnym (10 lutego) meczu między szczypiornistami MKS Padwa Zamość a MTS Chrzanów.

– Dzięki przychylności przedstawicieli Padwy nasi wychowankowie mogli nie tylko uczestniczyć w bardzo ciekawym widowisku sportowym, zakończonym sukcesem naszej drużyny, ale przede wszystkim zaprezentować przed wielotysięczną widownią założenia budowy Kompleksu Terapeutyczno-Opiekuńczego dla Dorosłych Osób z Niepełnosprawnościami „Rodzinny Dom". W trakcie udało się zebrać 1132,33 zł – poinformował nas **Michał Król** z „Krok za Krokiem".

ak

Zbiórka przeprowadzona po mszach w pierwszą niedzielę lutego przyniosła stowarzyszeniu przeszło 8 tys. zł.

O budżecie i pomocy

ZWIERZYNIEC

Zwierzynieccy rajcy miejscy zbiorą się we wtorek (19 lutego) na sesji. Obrady zaplanowano w sali konferencyjnej Urzędu Miejskiego w Zwierzyńcu.

Ważnych spraw nie zabraknie. Radni rozważą m.in. udzielenie pomocy finansowej miastu Zamość na utrzymanie miejscowego schroniska dla bezdomnych zwierząt oraz możliwość powierzenia przejęcia „zadania z zakresu pomocy społecznej polegającego na kierowaniu mieszkańców sąsiednich gmin (chodzi o gminy: Szczebrzeszyn, Tereszpol i Radecznica) do Środowiskowego Domu Samopomocy w Sochach". Podjęte zostaną także decyzje na temat zmian w miejscowym planie zagospodarowania przestrzennego oraz zmian w budżecie na 2019 r.

Sesja rozpocznie się o godz. 14.

bn

eprasa.pl db1975d997

Plany KGW

Alicja Beń z Wasylowa została nową przewodniczącą zarządu gminnego KGW w Telatynie.

TELATYN

Do niedawna w gminie Telatyn działało 10 kół gospodyń wiejskich. Ostatnio dołączyło do nich 5 kolejnych utworzonych na bazie nowych przepisów. Podczas walnego zebrania delegatów KGW wybrano też nowy zarząd.

W 2018 roku w gminie Telatyn istniało 10 aktywnych Kół Gospodyń Wiejskich. Pod koniec roku powstały cztery nowe w: Marysinie, Łachowcach, Posadowie, Radkowie „Aktywne Radkowianki". Dołączyło też śpiewające koło z Telatyna, dawny zespół Jaśmin.

– Obecnie w gminie działa 15 kół gospodyń wiejskich, które skupiają ponad 170 aktywnych kobiet. W Agencji Restrukturyzacji i Modernizacji Rolnictwa zarejestrowało się 11 kół – mówi **Ewelina Galant-Woźniak** z Urzędu Gminy Telatyn.

W trakcie spotkania **Alicja Osuch**, przewodnicząca zarządu gminnego KGW minionej kadencji, podsumowała dotychczasowe działania. Rozmawiano także o tegorocznych planach. Inicjatyw realizowanych przez kobiety nie będzie w tym roku brakować.

– Większość wsparcia, które poszczególne koła otrzymały z ARMiR, panie chcą jednak przeznaczyć na wewnętrzną integrację. Pojechać do teatru, do kina, na basen – mówi **Alicja Beń**, nowa przewodnicząca zarządu gminnego KGW.

Podczas spotkania wybrano bowiem także nowy skład zarządu gminnego KGW. Przewodniczącą została Alicja Beń (KGW Wasylów), z-cą przewodniczącej **Agnieszka Fronc** (KGW Telatyn II), sekretarzem **Małgorzata Sachajko** (KGW Łachowce), skarbnikiem **Maria Międlarz** (KGW Żulice), członkami zarządu: **Dorota Kamys** (KGW Poturzyn), **Agnieszka Piechnik** (KGW Posadów).

roh

Poseł prezesem TTR

TOMASZÓW LUBELSKI

Mirosław Tereszczuk zrezygnował ze stanowiska prezesa Tomaszowskiego Towarzystwa Regionalnego. Nowym prezesem został poseł Tomasz Zieliński.

Mirosław Tereszczuk, regionalista, dziennikarz, autor książek, prezesem Tomaszowskiego Towarzystwa Regionalnego im. dra Janusza Petera był od stycznia 2016 roku. Swoją decyzję uzasadnił powodami osobistymi i tym, że coraz trudniej mu łączyć pasję społecznikowską z obowiązkami zawodowymi.

Członkowie stowarzyszenia na jego następcę zaproponowali tomaszowskiego posła **Tomasza Zielińskiego**. Była to jedyna kandydatura i została jednogłośnie przegłosowana. Poseł – prezes zadeklarował, że będzie starał się pozyskać na działalność stowarzyszenia nowe środki, szczególnie, że

Poseł Tomasz Zieliński ma kolejną funkcję.

w planach towarzystwa jest wydanie poszukiwanej przez regionalistów książki „Tomaszowskie za okupacji" autorstwa **Janusza Petera**.

Zarząd TTR pozostał bez zmian. Tworzą go: **Anna Pitura** (wiceprezes), **Wojciech Dziedzic** (sekretarz), **Piotr Szałapski** (skarbnik) i **Eugeniusz Hanejko** (członek zarządu).

roh

fleszem TOMASZÓW LUB.

■ **PAMIĘCI NAUCZYCIELI.** W Miejskiej Bibliotece Publicznej odbyło się spotkanie z **Ewą Koper**, pracownikiem Muzeum – Miejsca Pamięci w Bełżcu. Wykład poświęcony był **Helenie Tomos** i **Józefowi Klinghofferowi**, nauczycielom – okresu międzywojennego tomaszowskiego Gimnazjum im. Bartosza Głowackiego.

■ **BAWILI SIĘ CHARYTATYWNIE.** Około 35 tys. zł zebrali dla podopiecznych Fundacji Parasol Roztocza pracownicy tomaszowskich firm: Roztocze, WSK, RSE Engineering i SLC-Automation podczas zorganizowanej po raz szósty charytatywnej choinki. Na imprezie bawiło się łącznie ponad 1000 pracowników i ich rodzin. Podczas imprezy były gry i zabawy, częstowano łakociami, występował Zespół Pieśni i Tańca „Roztocze". I przede wszystkim zbierano pieniądze dla podopiecznych Fundacji Parasol Roztocza, działającej przy firmach **Romana Raka**. Fundacja ma ponad 50 podopiecznych z miasta i regionu. Na ich leczenie i rehabilitację można przekazać 1 proc. podatku. Fundacja Parasol Roztocza nie pobiera żadnej prowizji – wszystkie środki trafiają do potrzebujących. KRS fundacji to 0000545849. Uwaga na psy. Do Urzędu Gminy w Tomaszowie Lubelskim napływa coraz więcej zgłoszeń od mieszkańców zaniepokojonych plagą bezpańskich psów. Wójt gminy przypomina mieszkańcom o obowiązku sprawowania opieki nad psami. Zaniedbanie takiego obowiązku zagrożone jest karą grzywny do 1000 zł. Wójt zapowiada jednocześnie kontrole weryfikujące prawidłowość trzymania psów w kojcach.

■ **O ŚMIECIACH Z PRZEDSIĘBIORCAMI.** Burmistrz Tomaszowa zaprasza przedsiębiorców 25 lutego na spotkanie informacyjne celem omówienia zasad gospodarowania odpadami komunalnymi na terenie miasta. Spotkanie dotyczyć będzie sytemu odbioru odpadów, który zacznie obowiązywać od 1 kwietnia. Spotkanie rozpocznie się o godz. 18 w Tomaszowskim Domu Kultury.

■ **1000 ZŁ DLA MAJDANIANEK.** Rada powiatu zgodziła się dofinansować ludowy zespół Majdanianki z Majdanu Górnego z gm. Tomaszów Lubelski. Wsparcie przeznaczone zostanie na sfinansowanie śpiewnika wydanego z okazji jubileuszu 45-lecia zespołu. Jubileusz odbył się 19 stycznia.

Łaszczów

■ **KREATYWNIE.** Gminny Ośrodek Kultury w Łaszczowie zaprasza na zajęcia kreatywne: „Ozdoby z masy porcelanowej" (20.02), Zimowy Bal Przebierańców (21.02. godz. 16-19), „Ulepimy dziś bałwana", czyli jak zrobić sztuczny śnieg (22.02). Początek zajęć godz. 11.

■ **NICZYM NAUCZYCIELE.** **Patryk Adamczewski** i **Artur Mazur**, uczniowie liceum w Łaszczowie, otrzymali międzynarodowy certyfikat językowy stopnia III z języka angielskiego-FCE, który przeprowadzany jest przez British Council w Polsce i sprawdzany jest na Uniwersytecie Cambridge w Wielkiej Brytanii. Certyfikat odpowiada stopniem zaawansowania maturze z języka angielskiego na poziomie

Powiat nie zamierza sprzedawać gospodarstwa rolne
rocznego dochodu

Były starosta

POWIAT TOMASZOWSKI

Były starosta tomaszowski Jan Kowalczyk postuluje, by powiat nie wycofywał się z przebudowy drogi Steniatyn – Rokitno, ale sprzedał gospodarstwo rolne w Lubyczy Królewskiej, a uzyskane środki przeznaczył na wkład własny do tej inwestycji. Starosta Henryk Karwan ripostuje, że na razie na budowę tej drogi nie ma pieniędzy, a gospodarstwa nie sprzeda, bo przynosi dochód w wysokości 700 tys. zł rocznie. Przeciwnie chce gospodarstwo rozwijać.

Najwięcej kontrowersji wzbudziła budowa drogi Steniatyn – Rokitno.

Wniosek na finansowanie modernizacji 6-kilometrowego odcinka drogi powiatowej Steniatyn – Rokitno poprzednie władze powiatu złożyły do Programu Rozwoju Gminnej i Powiatowej Infrastruktury Drogowej. Został zakwalifikowany do dofinansowania. Szacunkowy koszt to 6 mln zł, z czego połowę ma stanowić dofinansowanie. Inwestycja miała być realizowana przy wsparciu gmin: Łaszczów (4,5 km drogi) oraz Ulhówek (1,5 km). Nie została jednak wpisana do tegorocznego budżetu powiatu.

Jan Kowalczyk, były starosta tomaszowski, obecnie radny, jest tym zaskoczony. Na ostatniej sesji rady powiatu zaapelował, aby zarząd pochylił się na tą inwestycją.

– Czekają na nią mieszkańcy gmin Łaszczów i Ulhówek. Jeszcze dwa lata i nie będzie na tej drodze co zbierać. Proszę nie odpychać tej inwestycji, na którą wspólnie pozyskaliśmy środki zewnętrzne. Jeśli nie zrobimy tej drogi teraz, te środki nam przepadną. Projekt jest już wygrany. Pieniądze leżą na drodze – apelował Jan Kowalczyk.

Dyrektor: Dość tego hejtu!

ŁASZCZÓW

Artur Bednarski, dyrektor liceum w Łaszczowie, zapowiada, że wystąpi na drogę sądową przeciwko tym, którzy w Internecie naruszają dobre imię szkoły, uczniów i nauczycieli.

Oświadczenie szkoły.

W Łaszczowie zawrzało. Najpierw, kiedy pojawiła się informacja, że burmistrz Łaszczowa chce wygaszać liceum. Potem, gdy okazało, się, że do tego nie dojdzie, bo inicjatywa nie zdobyła poparcia większości rady miejskiej.

Społeczeństwo miasteczka podzieliło się na tych, którzy są za likwidacją istniejącej od 21 lat szkoły i tych, którzy jej bronią. Zwolennicy zamknięcia liceum argumentują, że zadłużonej gminy nie stać na utrzymywanie własnej szkoły średniej. Wyliczają, że w trzech oddziałach uczy się 50 uczniów, w tym w klasie pierwszej raptem 8. Nadto ponad 40 proc. uczniów pochodzi spoza gminy, a samorząd musi ponosić koszty ich kształcenia. Dowodzą, że szkoła coraz więcej kosztuje, bo w 2018 r. gmina musiała dołożyć z własnej kieszeni ponad 674,6 tys. zł. Plus około 35 tys. zł na ogrzewanie. A roczny koszt kształcenia ucznia w tej szkole to ponad 13 tys. zł, najwięcej w gminie.

Zwolennicy liceum ripostują, że liceum to prestiż dla miasta, miejsca pracy, możliwość zdobycia wykształcenia na miejscu. Dowodzą, że w tym roku, kiedy jest kumulacja dwóch roczników (trzecie klasy gimnazjum oraz ośmioklasiści) ich dzieci mogą mieć problem z dostaniem się do szkół średnich w Tomaszowie Lubelskim lub Zamościu.

Emocje rozpaliły też internautów, szczególnie na jednym z tomaszowskich portali. Liceum grozi, że nie zamierza przejść obojętnie wobec wpisów, w których pojawiły się pomówienia. Na swoim profilu internetowym szkoła opublikowała oświadczenie.

„Do czasu, kiedy szkalowano dyrekcję oraz nauczycieli nie były podejmowane kroki prawne. Nie możemy jednak pozostawać bierni, kiedy zaczyna się obrażać naszych uczniów i absolwentów przez szarganie ich godności i dobrego imienia (...). Jeżeli zaś w dalszym ciągu będą występować dotychczasowe praktyki, zostaną podjęte następujące działania: Zostanie skierowany wniosek do organów ścigania o ustalenie adresów IP i ukaranie sprawców zarzucanych czynów. Z uwagi na to, że większość naszych uczniów to osoby niepełnoletnie, zostanie zawiadomiony Rzecznik Praw Dziecka, który na prawach strony może przystąpić do toczącego się postępowania. Po ustaleniu tożsamości sprawców, zostaną skierowane przeciwko nim pozwy cywilne (...)".

– Chodzi o dobre imię uczniów, rodziców i pracowników liceum. Ten hejt w Internecie toczy się już od dłuższego czasu. Pora dać mu tamę – mówi **Artur Bednarski**, dyrektor LO w Łaszczowie. **roh**

eprasa.pl db1975d997

go w Lubyczy Królewskiej, bo przynosi 700 tys. zł

pyta o drogę

Jego zdaniem, jeśli w budżecie nie ma na ten cel środków, można je pozyskać ze sprzedaży części gospodarstwa rolnego w Lubyczy Królewskiej, które funkcjonuje jako zakład pomocniczy przy Zespole Szkół nr 4 w Tomaszowie Lubelskim. Gospodarstwo to pozostałość po zlikwidowanej średniej szkole rolniczej w Lubyczy Królewskiej.

– Nie jest domeną powiatu prowadzenie działalności rolniczej, domeną powiatu jest utrzymywanie dróg – mówił radny Kowalczyk.

Niech się gminy dołożą

Starosta **Henryk Karwan** wyjaśniał, że droga wypadła z planów inwestycyjnych powiatu, bo nie ma na nią pieniędzy w budżecie zadłużonym na 32 mln zł. Wyjaśnia, że czeka na odpowiedź z Lubelskiego Urzędu Wojewódzkiego, jaki będzie ostateczny poziom dofinansowania inwestycji.

– Nie mówimy tej drodze nie. Będziemy ją realizować, jeśli po restrukturyzacji zadłużenia uzyskamy wolne środki oraz jeśli samorządy gmin Łaszczów i Ulhówek podpiszą porozumienia z powiatem, że dołożą się po 15 procent kosztów. Wysłaliśmy pisma zarówno do pani burmistrz Łaszczowa, jak i wójta Ulhówka. Nie mamy od nich żadnej odpowiedzi. Jeśli te warunki zostaną spełnione, będziemy realizować tę inwestycję nawet pomimo niesumiennego wywiązywania się przez niektóre gminy, w tym Ulhówek, z porozumień w przeszłości – mówi starosta Henryk Karwan.

Chodzi o dwie zrealizowane inwestycje drogowe: drogę Przewłoka – Hubinek – Rzeczyca oraz Lubycza Królewska – Machnów – Dyniska Stare. Zgodnie z ustnym porozumieniem, gminy Jarczów, Ulhówek i Lubycza Królewska miły dołożyć się do niej. Dołożyła się tylko gmina Jarczów. Gminy Lubycza Królewska i Ulhówek (tylko ta miała dofinansować powiat kwotą ok. 1 mln zł) pieniędzy nie zapłaciły.

Gdzie leży pieniądz?

– Ma pan rację panie radny, pieniądze leżą na ulicy, ale nie leżą w kasie starostwa. Dlaczego niektóre gminy dokładały się do inwestycji po 25 procent jak Rachanie, Tarnawatka czy Krynice, a inne się nie dokładały? Jak to jest, że niektóre gminy miały porozumienia ze starostwem, wpłacały pieniądze, a inne miały porozumienia na bu-zię? – pytał byłego starostę obecny wicestarosta Jarosław Korzeń.

– Przypominam, że rozmawiamy o naszych drogach, powiatowych. Chcę podkreślić, że mamy pozamykane ciągi komunikacyjne łączące gminy z drogami powiatowymi, drogi były naszym priorytetem. Porozumienia z gminami miały różny charakter. Nie mogłem przymusić żadnej z gmin, aby dofinansowała modernizację drogi powiatowej, bo to ich dobra wola. A jeśli chodzi o gminę Ulhówek, to na przestrzeni ostatnich lat dołożyła do dróg powiatowych około 3 mln zł, to dużo – odpierał Jan Kowalczyk.

Nie będzie sprzedaży gospodarstwa rolnego w Lubyczy Królewskiej (łącznie 220 ha rolnych). Jak informuje starosta Karwan gospodarstwo rocznie przynosi około 700 tys. zł dochodu.

–To tyle, ile wynoszą dochody powiatu z tytułu różnych opłat komunikacyjnych, za zajęcia pasa drogowego. Podejmujemy działania, aby poprawić wyniki ekonomiczne tego gospodarstwa, aby uzyskiwało jeszcze większy dochód – mówi starosta.

roh

Krynice dają na SOR

GM. KRYNICE

Kwotą 116 tys. zł gmina Krynice wesprze finansowo spłatę przez SP ZOZ w Tomaszowie Lubelskim kredytu zaciągniętego na utworzenie Szpitalnego Oddziału Ratunkowego oraz budowę lądowiska dla śmigłowców. Tak zadecydowali radni podczas sesji, która odbyła się 13 lutego.

Tak ma wyglądać przedszkole w Krynicach.

To spełnienie obietnicy, którą przedstawiciele samorządów gminnych i powiatu tomaszowskiego złożyli jeszcze na przełomie 2017 i 2018 roku. Ustalono wówczas, że gminy przekażą samorządowi powiatowemu, który jest organem prowadzącym szpital, pomoc finansową obliczoną według liczby mieszkańców. Chcielibyśmy, żeby zdarzało się to jak najrzadziej, ale nasi mieszkańcy są pacjentami tej placówki, stąd decyzja o przyznaniu wspomnianych środków – mówi **Jacek Wiśniewski**, wójt gminy Krynice.

Gmina Krynice jest drugą gminą, która zdecydowała się przekazać na ten cel pieniądze. W ubiegłym tygodniu 100 tys. zł na ten cel przekazała także gmina Tarnawatka.

– Spełniamy obietnicę i damy pieniądze na SOR – mówi Jacek Wiśniewski, wójt gminy Krynice.

Na ostatniej sesji radni gminy postanowili również zwiększyć o 380 tysięcy złotych pieniądze na rozpoczętą w ubiegłym roku budowę przedszkola. Ostatecznie budowa będzie kosztować około 1 miliona 450 tys. zł. Inwestycja realizowana jest na razie wyłącznie z budżetu. W nowej placówce, która powstanie na placu przy miejscowej podstawówce, będą trzy oddziały. Sam budynek będzie mieć dwie kondygnacje i ponad 780 metrów kwadratowych powierzchni użytkowej. Obiekt w stanie surowym ma być wybudowany do sierpnia.

Kolejne 100 tys. zł radni zabezpieczyli na utwardzenie części placu wzdłuż brzegu zbiornika wodnego w Krynicach.

roh

fleszem TOMASZÓW LUB.

rozszerzonym. Daje wstęp na większość uniwersytetów anglojęzycznych na Wielkiej Brytanii i na świecie oraz uprawnienia do pracy w firmach międzynarodowych.

Jarczów

BĘDZIE DROGA. W Urzędzie Gminy Jarczów odbyło się spotkanie organizacyjne dotyczące planowanej modernizacji 915 metrów drogi gminnej w miejscowości Zawady. Modernizacja będzie obejmowała obustronne poszerzenie (1,5 m) i odnowienie nawierzchni, udrożnienie przepustów oraz wydzielenie przejść dla pieszych i ścieżki rowerowej. Prace ruszą po podpisaniu umowy z wojewodą lubelskim.

Krynice

REAKTYWOWANY FESTIWAL. Gminny Ośrodek Kultury w Krynicach wraca do organizacji Gminnego Festiwalu Piosenki Dziecięcej i Młodzieżowej. Impreza jest planowana na wtorek 5 marca, ale termin nadsyłania zgłoszeń upływa w środę 20 lutego. Soliści, którzy zdobędą uznanie jury mogą wyśpiewać nominacje do powiatowego etapu Wojewódzkiego Konkursu Piosenki „Śpiewający Słowik". Każdy uczestnik może przygotować dwa utwory w języku polskim, występ nie może trwać więcej niż 10 minut. Mile widziane są własne teksty, kompozycje i aranżacje. Jury będzie oceniać uczestników w czterech kategoriach wiekowych: od 6 do 10 lat, od 11 do 13, od 14 do 16 i od 17 do 20 lat. Karty zgłoszeniowe są dostępne w siedzibie GOK-u w Krynicach, a więcej informacji można uzyskać także telefonicznie pod numerami: 84 663 01 07 i 785 927 714.

Rachanie

BĘDZIE TURNIEJ. Gminny Ośrodek Kultury w Rachaniach zaprasza na Gminny Turniej Tenisa Stołowego o Puchar Wójta Gminy. Turniej odbędzie się w środę, 20 lutego, początek godz. 10, w hali sportowej w Rachaniach. Uczestnicy rywalizować będą w kilku kategoriach wiekowych, od uczniów klas I-III do osób dorosłych. W piątek o godz. 16 wystartuje zaś Gminny Turniej Piłki Siatkowej. Mogą w nim uczestniczyć 6-osobowe drużyny męskie z terenu gminy. Rejestracja drużyn kończy się 30 minut przed rozpoczęciem turnieju.

Tyszowce

NOWY KLUB. W niezagospodarowanej do tej pory piwnicy w Samorządowym Centrum Kultury w Tyszowcach powstał klub rekreacyjno-sportowy. Położono posadzki, odświeżono ściany, SCK kupiło także sprzęt do darta, piłkarzyki oraz stoły do bilarda i pingponga. Klub czynny jest w godz. 13-19. SCK razem z miejscową szkołą podstawową zaprasza także na turnieje szachów i tenisa stołowego o puchar burmistrza Tyszowiec. Rywalizacja będzie się odbywać 19 i 20 lutego w hali sportowej gimnazjum, a po zakończeniu środowych zmagań odbędzie się wspólne ognisko.

roh

W drogach zmiany

TOMASZÓW LUBELSKI

Andrzej Dmitroca został nowym dyrektorem Zarządu Dróg Powiatowych w Tomaszowie Lubelskim. Stanowiska stracili działacze związani z PSL: Paweł Kościołko i jego zastępczyni Dorota Fornalska.

Paweł Kościołko nie jest już dyrektorem Zarządu Dróg Powiatowych w Tomaszowie Lubelskim.

Paweł Kościołko jest szefem gminnych struktur PSL w Tyszowcach, a od listopada ubiegłego roku także radnym rady miejskiej tego miasta. W Zarządzie Dróg Powiatowych dyrektorem był od 2009 roku. Pozostanie w tej jednostce jako kierownik do spraw technicznych. Stanowisko straciła też dotychczasowa zastępczyni Kościołki – **Dorota Fornalska**. Teraz będzie głównym specjalistą w ZDP.

Od 1 lutego nowym dyrektorem jednostki odpowiadającej za stan powiatowych dróg jest **Andrzej Dmitroca**, który do tej pory był dyrektorem Miejskiego Zarządu Dróg w Tomaszowie Lubelskim. Nowe stanowisko objął nie w drodze konkursu, ale tzw. przeniesienia służbowego. Taką możliwość dają przepisy ustawy o pracownikach samorządowych. Nie wiadomo jeszcze, kto zastąpi go na stanowisku szefa miejskich dróg. Na razie jest tam wakat.

Nowy dyrektor Zarządu Dróg Powiatowych ogłosił tymczasem nabór na stanowisko swego zastępcy. Wśród wymagań są m.in. wykształcenie wyższe inżynierskie o specjalności budowa dróg i mostów i minimum pięcioletni staż pracy w jednostkach drogownictwa. Nabór trwa do 25 lutego.

roh

Były starosta udzieli ślubu

Mariusz Zając został sekretarzem powiatu zamojskiego.

Jan Kowalczyk będzie udzielał ślubów w Ulhówku.

PERSONALIA

Jan Kowalczyk, były starosta tomaszowski, i Mariusz Zając, były burmistrz Tyszowiec, mają już nową pracę. Jan Kowalczyk został kierownikiem USC w Ulhówku, Mariusz Zając – sekretarzem powiatu zamojskiego.

Jan Kowalczyk (PSL) starostą tomaszowskim był przez 12 lat, wcześniej był sekretarzem w powiecie. Po przegranych przez PSL w powiecie wyborach musiał rozstać się z stanowiskiem (jest wciąż radnym powiatowym). Na początku lutego wygrał konkurs na kierownika Urzędu Stanu Cywilnego w Ulhówku. Z protokołu konkursu wynika, że pokonał dwóch innych kandydatów.

Mariusz Zając do tej pory związany był zawodowo z Urzędem Gminy, a potem Miejskim w Tyszowcach, gdzie odpowiadał za sprawy rolnictwa, a przez ostatnie trzy kadencje był burmistrzem (przegrał wybory z **Andrzejem Podgórskim**). Z rodzinnego Pukarzowa w gminie Łaszczów będzie dojeżdżać do Zamościa. Został, bowiem sekretarzem powiatu zamojskiego, gdzie także rządzi PiS.

roh

eprasa.pl db1975d997

Przeprowadzka potrzebna

HRUBIESZÓW

Do końca lutego tego roku okaże się, czy będzie możliwa przeprowadzka Wydziału Komunikacji i Transportu oraz Wydziału Budownictwa z gmachu, który obecnie Starostwo Powiatowe w Hrubieszowie dzieli z magistratem.

Obydwa wydziały Starostwa Powiatowego w Hrubieszowie mieszczą się na parterze budynku przy ul. mjra Henryka „Hubala" Dobrzańskiego. Starostwo dzieli ten gmach z Urzędem Miejskim. Magistrat ma swoje wydziały na pierwszym piętrze tego budynku.

– Pracownicy starostwa są niezadowoleni z ciasnoty w jakiej muszą obsługiwać petentów. Narzekają na to również interesanci. Obecnie wydział komunikacji nie spełnia oczekiwań interesantów. Jest tam często tłoczno i ciasno. Nie ma miejsca, aby w razie potrzeby zorganizować dodatkowe stanowiska, które usprawniłyby obsługę petentów. Dodatkowo problemy te nasilają się, gdy w kolejce do wydziału komunikacji ustawiają się obywatele Ukrainy, którzy wyrejestrowują swoje samochody i wywożą je na Ukrainę. Przy większych kolejkach i podenerwowaniu dochodzi do drobnych incydentów. Ponadto docierają do nas uwagi z Urzędu Miasta, który mieści się piętro wyżej, że tłok i gwar czasami utrudnia pracę urzędnikom magistratu – tłumaczy starosta hrubieszowski **Maryla Symczuk**.

Pod koniec ubiegłego roku władze powiatu hrubieszowskiego rozpoczęły starania, by przenieść obydwa wydziały Starostwa Powiatowego do bardziej przestronnych pomieszczeń. Byłoby to możliwe, gdyby udało się dobudować dodatkowe pomieszczenia do głównego budynku Starostwa Powiatowego przy ul. Narutowicza.

– Sprawdzamy, czy możliwe będzie dobudowanie dodatkowych pomieszczeń na dwóch kondygnacjach. Jeżeli okaże się, że nie ma przeciwwskazań, to w przyszłości do tych dobudowanych pomieszczeń przeprowadziłyby się obydwa wydziały z budynku, który obecnie starostwo dzieli z magistratem. Rozeznania wymagają zarówno wymogi budowlane, jak i geodezyjne. Sądzę, że do końca marca wszystkie kwestie i wątpliwości w tej sprawie zostaną wyjaśnione – dowiedzieliśmy się od starosty hrubieszowskiego, Maryli Symczuk.

par

Upominki dla noworodków

Rodzice noworodków otrzymają list gratulacyjny, a niemowlęta śliniaczek z herbem i napisem „Jestem z Hrubieszowa".

HRUBIESZÓW

Władze miejskie Hrubieszowa obdarowują upominkami nowo narodzonych mieszkańców tego miasta. Ich rodzice otrzymają list gratulacyjny, a niemowlaki śliniaczki z napisem „Jestem z Hrubieszowa".

W tym roku miasto zakupiło śliniaczki z herbem i napisem: „Jestem z Hrubieszowa".

– Taki upominek otrzymają wszystkie dzieciaczki, które urodziły się w Hrubieszowie i tutaj zostaną zameldowane na stałe. W tegorocznych planach mamy jeszcze jedno wydarzenie z najmłodszymi mieszkańcami Hrubieszowa w roli głównej, ale o szczegółach porozmawiamy dopiero pod koniec tego roku – usłyszeliśmy od **Marty Majewskiej**, burmistrza Hrubieszowa.

Do upominku dołączany jest list gratulacyjny dla rodziców noworodka. Pierwsze upominki i listy gratulacyjne zostały doręczone sześciu rodzinom.

– Żeby otrzymać upominek i list gratulacyjny, jedno z rodziców dziecka musi wyrazić zgodę na przetwarzanie danych osobowych. Najprościej można to zrobić przy rejestracji urodzin dziecka w Urzędzie Stanu Cywilnego w Hrubieszowie. Więcej szczegółowych informacji w tej sprawie można otrzymać w Urzędzie Stanu Cywilnego w Hrubieszowie: pokój nr 7, telefon: 84 696 23 80 w. 25, e-mail: usc@miasto.hrubieszow.pl – poinformowano nas w hrubieszowskim magistracie.

par

fleszem HRUBIESZÓW

■ **FERIE W HOSIR.** Do końca tego tygodnia w Hrubieszowie dzieci i młodzież mogą jeszcze skorzystać z wielu propozycji ciekawego spędzenia czasu podczas zimowych ferii. 19 lutego w hali Hrubieszowskiego Ośrodka Sportu i Rekreacji pod okiem instruktorów odbędą się zajęcia ogólnorozwojowe. Natomiast w godz. 12-14 dzieci mogą wziąć udział w grach i zabawach na lodowisku (miejski deptak), a także skorzystać z nauki jazdy na łyżwach. 20 lutego (godz. 9-14.30) w hali zostanie rozegrany turniej tenisa stołowego, a w godz. 11-13 odbędą się zajęcia pokazowe halowych modeli latających. Propozycje na 21 lutego są podobne – w godz. 11.30-13 zajęcia ogólnorozwojowe na hali, a w godz. 12-14 zajęcia na lodowisku. 22 lutego w godz. 11-14.30 w hali HOSiR odbędą się rozgrywki tenisa stołowego, a w godz. 12-14 (boczne boiska przy tym ośrodku) nauka jazdy na nartach biegowych.

■ **FERIE Z HDK.** Zestaw różnych propozycji na ferie zimowe przygotował także Hrubieszowski Dom Kultury. 19 lutego w godz. 12-14 dzieci mogą wziąć udział w grach i zabawach na lodowisku. Na 20 lutego (godz. 11-13) zaplanowano w HDK-u warsztaty tkackie i zabawy plastyczne „Ocean" (dla dzieci 6-8 lat). Natomiast w godz. 14-17 w strefie rozrywki będzie można pograć w różne gry planszowe. 21 lutego – tak jak w poprzednim dniu w godz. 12-14 – animacje na lodowisku, a w godz. 14-16 w HDK-u odbędą się „Potyczki językowe" i konkurs „Mistrz ortografii". Na 22 lutego w HDK-u (godz. 11-13) zaplanowano warsztaty rzeźbienia płaskorzeźb dla dzieci od 9 lat i młodzieży. W godz. 16-18 w strefie rozrywki – gry planszowe. Propozycje na ferie przygotowała także Miejska Biblioteka Publiczna oraz jej filie.

■ **NOWY, PRAWIE CO TRZECI SOŁTYS.** W 36 sołectwach w gminie Hrubieszów zostali wybrani sołtysi. W dziesięciu z nich przez najbliższe 5 lat mandat będą pełnić nowe osoby. Długoletniego sołtysa Obrowca **Jana Wlizło** zastąpiła **Beata Palichleb**. W sołectwie Stefankowice **Hipolita Mizerskiego** wymienił **Ireneusz Szewczuk**. W Kułakowicach Pierwszych mandat po **Ewelinie Zając** przejął **Andrzej Zając**. W Łotoszynach po **Idze Wójcickiej** – **Anna Rudzińska**, w sołectwie Moniatycze **Janusza Jędrzejewskiego** zastąpił **Kamil Jarmusz**, a w Szpikołosach **Zuzannę Kurzępę** – **Dariusz Kościuka**. W Ślipczu nowym sołtysem jest **Robert Drzygało** (zastąpił **Mariana Bańkę**), a w Świerszczowie **Janusza Florka** zmienił **Witold Panasiewicz**. W Wołajowicach następcą **Marka Zielonki** jest **Ewa Wójcik-Grabarczuk**, a nowym sołtysem Wolicy w miejsce **Danuty Hojdy** został **Józef Baczewski**. Obecnie w gminie Hrubieszów urząd sołtysa pełni 11 kobiet i 25 mężczyzn.

Józef Jeczeń w 1917 r. zostawił dobrą pracę i w miar Francji, gdzie formowano Polską Armię

Rodzinna lekcja

HRUBIESZÓW

Walczył z bolszewikami w Błękitnej Armii generała Hallera. Kilkadziesiąt lat później razem z rodziną musiał uciekać w obawie przed ukraińskimi nacjonalistami. Nocami palono polskie domy, a ich mieszkańców zabijano. Ojciec zawsze powtarzał: „Przeżyłem dwie wojny światowe i rzeź na Wołyniu, ale ani mnie ani nikomu z mojej rodziny nic się nie stało". Dla niego: „Bóg, Honor, Ojczyzna" nie były pustymi słowami – zapewnia Lech Jeczeń, syn artylerzysty z Błękitnej Armii gen. Hallera.

W połowie 1919 r. oddziały Armii Hallera przybyły do kraju. Tu odegrały znaczącą rolę na frontach wojny polsko-ukraińskiej i polsko-bolszewickiej.

W czerwcu 1917 r. prezydent Francji **Raymond Poincare** podpisał dekret o utworzeniu Armii Polskiej we Francji. Gdy już ją sformowano, dowództwo powierzono gen. **Józefowi Hallerowi**. Akcję werbunkową oparto o polską emigrację we Francji, Stanach Zjednoczonych, Brazylii i o jeńców polskich z armii austriackiej i niemieckiej. W 1919 r. 70-tysięczna Błękitna Armia Hallera (nazwana tak od koloru mundurów) – powróciła do Polski. Tutaj weszła do struktur odradzającego się Wojska Polskiego.

Rejs do Niepodległej

– Mój ojciec w tamtym czasie przebywał w Stanach Zjednoczonych. W Cleveland pracował w hucie należącej do fabryki samochodów **Henry'ego Forda**. Miał wtedy niewiele ponad 20 lat. W USA tatę zastała odezwa do Polaków z apelem, żeby przybywali do Francji, gdzie formowano wojsko polskie. Ojciec pozostawił pracę w Ameryce i życie na przyzwoitym poziomie. Ruszył statkiem do Francji, żeby na ochotnika zaciągnąć się do tworzonej Polskiej Armii – opowiada **Lech Jeczeń**, jedno z ośmiorga dzieci Józefa.

Zorganizowaną we Francji armię tworzyły dwa korpusy, a każdy liczył po dwie dywizje. W skład wchodziły także pułk czołgów (120 maszyn Renault M-117), siedem eskadr lotniczych (98 samolotów) i oddziały tyłowe. Pod względem potencjału pancernego (artyleria i czołgi) Armia Polska we Francji była wówczas prawdopodobnie czwartą siłą na świecie. W połowie 1919 r. oddziały Armii Hallera przybyły do kraju. Tu odegrały znaczącą rolę na frontach wojny polsko-ukraińskiej i polsko-bolszewickiej.

– Nie pamiętam jaki stopień miał ojciec: bombardier czy starszy bombardier. Jako młody chłopiec zapamiętałem opowieść o tragicznym wypadku, jakiego tata był świadkiem. Jechali pociągiem, z działami na wagonach. Wiem, że była to jakaś miejscowość na Zamojszczyźnie. Nie wiem jednak jaka, na pewno była tam wtedy linia kolejowa. No więc transport wojskowy zaatakowali bolszewicy. Działa zostały użyte do walki bezpośrednio z wagonów, którymi je przewożono. Żołnierze nie zdążyli ściągnąć armat i przygotować bo-

Trzy godziny śmiech

HRUBIESZÓW

16 lutego wieczorem sala widowiskowa HDK-u była wypełniona prawie do ostatniego miejsca. Publiczność i uczestniczące w przeglądzie kabarety świetnie się wspólnie bawili. Na widowni raz po raz rozlegały się śmiech i burzliwe oklaski. Ogólnopolskim Potyczkom Kabaretów „Jaja na Kresach" patronowała „Kronika Tygodnia".

Na tegorocznych potyczkach kabaretowych w Hrubieszowie doskonale bawiło się kilkaset osób.

Tegoroczne potyczki były pierwszym kabaretonem zorganizowanym w Hrubieszowie. Poprzednie festiwale odbywały się w Werbkowicach. W tym roku imprezę przeniesiono do Hrubieszowa. Zmieniono jej również nazwę z „Taaakie jaja" na „Jaja na Kresach". Do ostatniej chwili pod znakiem zapytania stała sprawa zainteresowania festiwalem. Z powodu żałoby ogłoszonej po śmierci byłego premiera RP **Jana Olszewskiego** trzeba było o 3 godziny przesunąć początek prawie czterogodzinnej imprezy.

– Mieliśmy do wyboru: albo przełożyć imprezę na inny dzień lub zupełnie zrezygnować z niej w tym roku, co byłoby bardzo kłopotliwe. Zdecydowaliśmy, że lepiej opóźnić jej rozpoczęcie. Okazało się, że wybraliśmy właściwe rozwiązanie. Publiczność dopisała. Na potyczki kabaretów do HDK-u przyszło kilkaset osób. Jak na pierwszą imprezę, to całkiem dobry rezultat – ocenia **Sławomir Stasiuk** ze Stowarzyszenia Wspierania Kultury Lokalnej „KULTURA NA KRESACH" i lider kabaretu Szara Eminencja, organizator Potyczek.

Ponad trzygodzinny pojedynek na skecze i piosenki rozpoczął młody kabaret Trzeci Wymiar z Rybnika. Po nim na scenie HDK-u publiczność bawiło jeszcze sześć kabaretów: FiFa Rafa z Bełżyc, PKS z Lublina, Grupa On On On z Warszawy, kielecki kabaret Z Konopi, Trzecia Strona Medalu z Krakowa. **Arkadiusz „Pan" Pawłowski** z Gdańska dał popis klasycznego stand-upu. Hrubieszowska publiczność bardzo dobrze przyjęła jego występ. Werdykt jury ogłoszono kwadrans przed północą. W komisji konkursowej zasiadali: **Marta Majewska** – burmistrz Hrubieszowa, **Maryla Symczuk** – starosta powiatu hrubieszowskiego, **Aneta Dąbrowska** – przewodnicząca

eprasa.pl db1975d997

ę wygodne życie w Ameryce i statkiem wyruszył do

patriotyzmu

jowych stanowisk artyleryjskich. Wojska sowieckie nacierały. Trzeba było odpierać atak. No więc z wagonów bili do Sowietów. Na wagonie obok armata strzelała tak intensywnie, że lufa grzała się straszliwie. Nie miała czasu stygnąć. Obsługa działa kolejny raz założyła

– Mój tata i wielu jemu podobnych patriotów na karabinach przyniosło Polsce niepodległość – uważa Lech Jeczeń z Poraja.

pocisk. Celowniczy zamknął zamek i zaczął ustawiać przyrządy celownicze. Wtedy doszło do wybuchu wewnątrz armaty. Od eksplozji zginęła cała obsługa. Ojcu na sąsiednim wagonie na szczęście nic się nie stało – opowiada Lech Jeczeń.

Po wojnie Józef Jeczeń osiadł w Kalinówce koło Włodzimierza Wołyńskiego (obecnie na Ukrainie). Tam ożenił się. Miał sześcioro dzieci. Rano pracował w zlewni mleka, a w późniejszych godzinach prowadził sklep.

Pod koniec II wojny światowej Jeczeniowie musieli uciekać z Wołynia. Banderowcy palili polskie gospodarstwa, a Polaków mordowali.

– Tato opowiadał, że w ciągu dnia Polacy w Kalinówce robili obrządek w gospodarstwie, a wieczorem wszyscy szli „na placówkę". W dużym domu gromadziły się polskie rodziny. To była samoobrona przed ukraińskimi nacjonalistami. Ojciec często powtarzał, że przeżył dwie wojny światowe i rzeź na Wołyniu. I chyba tylko cudem jemu ani nikomu z najbliższej rodziny nic się nie stało. Tato był świadkiem wielu okropnych rzeczy... Tłumaczył sobie, że dzięki opiece Pana Boga jemu ani rodzinie nie stała się krzywda. A tak niewiele brakowało, a sam przypadkowo zastrzeliłby swoich dwóch synów – opowiada Lech Jeczeń.

Strzelał do synów

Pewnego popołudnia w Kalinówce rodzina Jeczeniów udała się „na placówkę". Tam okazało się, że brakuje dwóch synów. Przysnęli na słomie w stodole. A rodzice byli przekonani, że obydwaj wcześniej dotarli „na placówkę".

– Ojciec miał obrzynka z uciętą lufą. W nocy zauważył, że do placówki skradają się jakieś dwie osoby. Był przekonany, że to Ukraińcy podchodzą, żeby podłożyć ogień. A to – jak się potem okazało – byli jego synowie: Józek z Mietkiem. Ojciec nic nie widział w mroku. Zaczął strzelać. Na szczęście nie trafił żadnego z nich. Niedługo potem rodzice zdecydowali, że trzeba przenieść się z Wołynia bardziej na zachód Polski. Tak osiedlili się w Koble-Kolonii (gm. Horodło). Tu w wyniku reformy rolnej dostali ponad 3 hektary pola. Ojciec z braćmi wybudowali ziemiankę. Tutaj urodziłem się w 1944 roku. A rok wcześniej na świat przyszła moja siostra. W tej ziemiance nasza rodzina mieszkała aż do 1963 r. Dopiero wtedy ojciec kupił pod Biłgorajem jakąś chałupę. Rozebrane elementy przewiózł do Kobła-Kolonii. Nie raz próbowaliśmy ojca namówić na wyprowadzkę na ziemie odzyskane. Tam były gotowe gospodarstwa. Nie dał się jednak przekonać, mówił: „Niemiec wróci i trzeba będzie stamtąd uciekać". Tu z kolei nie chciał przeprowadzić się do gospodarstwa zwolnionego przez Ukraińców. Nie był jednak człowiekiem niezdecydowanym. Przecież potrzeba było wiele odwagi, żeby zostawić dobrą pracę w USA i wracać do kraju, walczyć o niepodległość Ojczyzny. To mój ojciec i jemu podobni nieśli na karabinie niepodległość, o której tak wiele się ostatnio mówi – zaznacza Lech Jeczeń. Gdy pytam syna byłego żołnierza Armii Hallera, czym jest dla niego patriotyzm:

– Jeżeli Polska jest w potrzebie, to jestem dla niej najpierw, tak jak mój ojciec. Rzucił Amerykę i przyjechał, aby bronić Ojczyzny – odpowiada Lech Jeczeń.

Mariusz Parol

oterapii

Rady Gminy Hrubieszów, **Emilia Feliksiak** – dyrektor Hrubieszowskiego Domu Kultury, **Marian Szewera** – muzyk, kompozytor, autor tekstów, **Tomasz Brudnowski** – muzyk, kompozytor z Teatru Piosenki „Młyn" oraz Sławomir Stasiuk – autor tekstów, kabareciarz, reprezentant Stowarzyszenia „Kultura Na Kresach".

Pierwsze miejsce i główną nagrodę (3 tys. zł) ufundowaną przez burmistrza Hrubieszowa Martę Majewską przyznano kieleckiemu kabaretowi Z Konopi. Drugie miejsce i nagrodę w wysokości 2 tys. zł ufundowaną przez starostę powiatu hrubieszowskiego Marylę Symczuk przyznano kabaretowi Trzecia Strona Medalu z Krakowa, a trzecie miejsce i nagrodę w wysokości 1 tys. zł ufundowaną przez wójta gminy Hrubieszów **Tomasza Zająca** odebrał Arkadiusz „Pan" Pawłowski z Gdańska. Cztery pozostałe kabarety: Fifa Rafa z Bełżyc, Trzeci Wymiar z Rybnika, PKS z Lublina oraz grupa On On On z Warszawy otrzymały wyróżnienia (każde po 700 zł) ufundowane przez organizatorów Potyczek, czyli Stowarzyszenie Wspierania Kultury Lokalnej „Kultura na Kresach" i kabaret Szara Eminencja. Zwycięzcy tegorocznych potyczek kabaretowych w Hrubieszowie, kabaret Z Konopi napisali na swoim profilu fejsbukowym: „Dzięki za wspaniałą zabawę wczoraj w Hrubieszowie! Super organizacja, super kabarety! Gratulacje dla wszystkich!".

Burmistrz Hrubieszowa Marta Majewska jest bardzo zadowolona z przenosin Ogólnopolskich Potyczek Kabaretów Autorskich z Werbkowic do Hrubieszowa.

– Bardzo liczymy na to, że tegoroczna impreza nie będzie jedyną, a w następnych latach znowu przyjadą do Hrubieszowa kabarety z całej Polski. Ta pierwsza impreza pokazała, że zainteresowanie publiczności jest całkiem obiecujące, a kolejne imprezy mogą być jeszcze lepsze organizacyjnie – usłyszeliśmy od Marty Majewskiej.

par

Zwycięzcą tegorocznych potyczek został kielecki kabaret Z konopi.

fleszem HRUBIESZÓW

JEDNODNIOWY BURMISTRZ. 13 lutego **Kamil Możeluk** przez jeden dzień był burmistrzem Hrubieszowa. Wylicytował sobie ten przywilej podczas 27. Finału WOŚP w Hrubieszowie. „Dzień w roli burmistrza miasta Hrubieszowa" podarowała na aukcję WOSP burmistrz **Marta Majewska**. Hrubieszowianin wylicytował ten przywilej za 3 tys. zł. Dzień urzędowania rozpoczął od uczestnictwa w naradzie burmistrza z pracownikami magistratu. Uczestniczył również w spotkaniu z przewodniczącą Rady Miejskiej **Anną Nają**. Był także na wizytacji w HDK-u. Pod koniec dnia urzędowania Kamil Możeluk wspólnie z burmistrz Martą Majewską otworzyli koncert charytatywny dla **Elenki Drączkowskiej**. Podczas tegorocznego finału WOŚP w Hrubieszowie zebrano ponad 65 tys. zł (a w zeszłym roku ok. 34 tys. zł).

Dołhobyczów

ŻYWNOŚĆ DLA POTRZEBUJĄCYCH. Jeszcze przez dwa dni w Przewodowie obok Domu Kultury będzie wydawana żywność mieszkańcom gminy Dołhobyczów, którzy zostali po jej odbiór skierowani przez Gminny Ośrodek Pomocy Społecznej w Dołhobyczowie. Paczki żywnościowe będzie można odebrać 19 lutego (w godz. od 9 do 14) i 20 lutego (w godz. 10-13). Pomoc żywnościowa pochodzi z programu finansowanego przez Europejski Fundusz Najbardziej Potrzebującym. Wydawaniem tej żywności zajmuje się Stowarzyszenie „Aktywni" z Przewodowa i Urząd Gminy w Dołhobyczowie.

Horodło

DRUŻYNA NIEPODLEGŁOŚCI. 2 Wielopoziomowa Drużyna Harcerska z Horodła została laureatem Ogólnopolskiego Projektu Związku Harcerstwa Polskiego „Drużyna Niepodległości". Harcerze uczestniczyli w szkolnych i gminnych uroczystościach z okazji 100 rocznicy odzyskania niepodległości przez Polskę. Pełnili honorową wartę przy „ogniu niepodległości" oraz wzięli udział w uroczystym rozproszeniu ognia podczas mszy św. w kościele św. Jacka w Horodle. Harcerzami z Horodła w czasie realizacji tego projektu opiekowała się podharcmistrz **Iwona Kudła-Najuch**.

FALSY DOLARÓW Z DRUKARKI. Pogranicznicy z Zosina kolejny raz zatrzymali podróżnego, który do kontroli granicznej okazał fałszywe pieniądze. 11 lutego na drogowym przejściu granicznym w Zosinie do odprawy zgłosił się obywatel Ukrainy. Jako finansowe zabezpieczenie kosztów pobytu w naszym kraju Ukrainiec okazał 2 tys. dolarów (20 banknotów po 100 USD). Jednak dolary były fałszywe. Ukrainiec został zatrzymany. Zarzucono mu próbę nielegalnego przekroczenia granicy państwowej, przy wykorzystaniu sfałszowanych pieniędzy. Grozi za to do 3 lat pozbawienia wolności. To czwarte w ostatnim półroczu usiłowanie przekroczenia granicy polsko-ukraińskiej w naszym rejonie przez Ukraińców, którzy posługiwali się podrobionymi banknotami różnych walut. **par**

Stypendia od dawnego dyrektora

Kinga Kwiatkowska i Natalia Usowska otrzymały stypendia za I semestr tego roku szkolnego.

HRUBIESZÓW

Natalia Usowska i Kinga Kwiatkowska z Zespołu Szkół nr 1 w Hrubieszowie otrzymały jednorazowe stypendium ufundowane przez córkę dyrektora tej szkoły. Zdzisław Stary kierował tą placówką ponad 80 lat temu.

Maria Stary-Różańska zmarła w 2016 r. Była córką **Zdzisława Starego**, jednego z dyrektorów Zespołu Szkół nr 1 w Hrubieszowie (w latach 1936-1944). Tuż przed jej śmiercią opublikowano książkę z jej wspomnieniami pt. „Wojna oczami dziecka". Autorka wielokrotnie odwiedzała szkołę w Hrubieszowie, gdzie ponad 80 lat temu uczył jej ojciec. W 2017 r. **Małgorzata Wieja**, wnuczka dawnego dyrektora ZS nr 1 („Mechanika") w Hrubieszowie, w imieniu zmarłej Marii Stary-Różańskiej, przekazała fundusze na stypendia dla zdolnych, ale niezamożnych uczniów. Dzięki tym podarowanym szkole pieniądzom, pod koniec każdego semestru najzdolniejsi uczniowie z najlepszymi wynikami otrzymują jednorazowe stypendium. Przyznaje je komisja. Przy ocenie zaproponowanych kandydatów bierze pod uwagę ich wyniki w nauce, frekwencję, ocenę z zachowania, a także sukcesy w różnego rodzaju konkursach.

W tym roku szkolnym na koniec pierwszego semestru stypendia przyznano **Natalii Usowskiej**, uczennicy kl. II Tc Technikum o specjalności technik żywienia i usług gastronomicznych. Natalia w pierwszym semestrze tego roku szkolnego uzyskała wysoką średnią ocen – 4.85, jej zachowanie było wzorowe, a dodatkowo została nagrodzona w Powiatowym Konkursie Poetyckim „Magia Słowa" organizowanym przez Gminną Biblioteką Publiczną w Werbkowicach.

Natomiast **Kinga Kwiatkowska** jest uczennicą klasy III b Zasadniczej Szkoły Zawodowej (kształci się w zawodzie kucharz). Oprócz dobrej średniej ocen (4.22) i bardzo dobrej oceny zachowania Kinga może również pochwalić się IV miejscem w Mistrzostwach Polski Juniorek w podnoszeniu ciężarów, a także II miejscem (drużynowo) w Turnieju Nadziei Olimpijskich.

Magdalena Jędruszczak i **Daniel Buchowiecki**, wychowawcy obydwu stypendystek oceniają je jako bardzo zdolne, pracowite, kulturalne uczennice.

– Obydwie cieszą się zasłużenie sympatią wśród rówieśników i nauczycieli. Cieszymy się, że zostały docenione – zgodnie twierdzą wychowawcy Natalii i Kingi.

par

Pokerzyści zagrają dla Elenki

HRUBIESZÓW

W najbliższą niedzielę, 24 lutego, w restauracji „Kasieńka" zostanie rozegrany Charytatywny Turniej Legalnego Pokera. Wszystkie pieniądze zostaną przeznaczone na leczenie chorej na nowotwór 10-latki z Hrubieszowa.

Charytatywny turniej pokera w „Kasieńce" rozpocznie się o godz. 12. Nie trzeba znać tajników tej gry, aby zasiąść do rozgrywek. Organizatorzy wyjaśnią wszystkie niezbędne reguły. Wystarczy mieć tylko 50 zł na wpisowe, aby wziąć udział w grze. Organizatorami turnieju są: **Marta Wierzbicka** i **Marcin Pachniewski**, **Paweł Dziubiński** i Fundacja „Zmieniamy Życie", portal Legalny Poker oraz Ares Poker Team Hrubieszów.

Elena Drączkowska ma 10 lat. Jest uczennicą klasy V Szkoły Podstawowej w Hrubieszowie. W październiku zeszłego roku lekarze wykryli u niej guza pnia mózgu. Niestety nowotwór okazał się nieoperacyjny. Jest szansa zrobienia biopsji z krwi i leczenia 10-latki w klinice w Monachium w Niemczech. Koszty leczenia Eleny przekraczają możliwości finansowe jej rodziców (sięgają sumy ok. 17,5 tys. zł). Obecnie Elena przebywa w Dziecięcym Szpitalu Klinicznym w Lublinie. Tam poddawana jest chemioterapii.

par

eprasa.pl db1975d997

fleszem BIŁGORAJ

■ **TERESA ZAŚPIEWA.** Koncert jest planowany na marzec, ale już można kupować bilety na recital **Teresy Werner**. Śpiewaczka zaprezentuje się publiczności na scenie Biłgorajskiego Centrum Kultury w piątek, 1 marca. Początek koncertu o godz. 18. Teresa Werner to polska piosenkarka pochodząca z Nakła Śląskiego. Pojawiła się na scenach największych teatrów świata, w tym m.in. Carnegie Hall oraz Broadway. Jej występy obejmowały Europę, Afrykę, Azję oraz Amerykę Północną. Obecnie artystka pracuje nad swoim 4 albumem studyjnym, z którego premierowe piosenki będzie można usłyszeć już na koncercie. Bilety są do nabycia w cenie 60 zł.

■ **ZUS BEZ TAJEMNIC. Kamila Skrzypa**, **Wiktoria Nowak** oraz **Emilia Pawlos** to trzecioklasistki z Liceum Ogólnokształcącego im. ONZ w Biłgoraju, które będą reprezentowały swoją szkołę w wojewódzkim etapie Olimpiady wiedzy o ubezpieczeniach społecznych. W połowie marca licealistki z Biłgoraja zmierzą się z trzyosobowymi reprezentacjami szkół średnich z całej Lubelszczyzny. Takich ekip będzie 20, a wybrane zostały w eliminacjach spośród 1,6 tys. uczniów. W tej olimpiadzie należy wykazać się szeroką wiedzą z zakresu historii ubezpieczeń społecznych, emerytur, składek osób ubezpieczonych oraz świadczeń przysługujących ubezpieczonym w ZUS. Opiekunem uczennic z Biłgoraja jest **Andrzej Szatowski**, nauczyciel podstaw przedsiębiorczości.

Przez cały zeszły rok wystawiono 3 mandaty, tylko w tym już cztery. Kontrole potrwają cały sezon grzewczy

Strażnik wchodzi do kotłowni

BIŁGORAJ

Nie znasz dnia ani godziny, strażnicy miejscy mogą przyjść w dzień roboczy, ale równie dobrze złożyć wizytę w weekend. Choć nie ma ich w Biłgoraju zbyt wielu, dość intensywnie i regularnie sprawdzają, czym mieszkańcy miasta palą w domowych piecach.

Mundurowi mogą kontrolować sytuację, takie prawo dają im: art. 379 ustawy Prawo Ochrony Środowiska, a także upoważnienia wydane przez szefa samorządu. Strażnicy z Biłgoraja z tej możliwości korzystają.

W zeszłym roku przeprowadzili 47 kontroli, w efekcie których trzy osoby zostały ukarane mandatami. Tylko w tym roku mundurowi zapukali do domów już przeszło 30 mieszkańców, a czterech ukarali mandatami w wysokości 500 zł.

Jak taka kontrola wygląda? Strażnicy pobierają próbki popiołu i przekazują je później do odpowiedniego laboratorium. To często ich inicjatywa, ale zawsze reagują również na sygnały od mieszkańców.

Dym z komina nigdy nie pachnie, ale nie każdy jest silnie toksyczny.

– Bywa, że w ciągu 5-10 minut odbieramy telefony od kilku osób, które wzywają nas zaniepokojone dymem wydobywającym się z komina sąsiada – opowiada **Bogdan Zwoliński**, szef Straży Miejskiej w Biłgoraju.

Czasem są to „fałszywe alarmy". – Bo dym z komina leci zawsze, nigdy nie pachnie. A szczególnie intensywny jest w momencie, gdy rozpalany jest zimny piec. Zanim się nie zagrzeje do odpowiedniej temperatury, wygląda to rzeczywiście tak, jakby palono w piecu jakieś odpady – wyjaśnia Zwoliński.

Mówi, że problemów z wpuszczaniem kontrolerów raczej nie ma. Świadomość w społeczeństwie wzrosła, biłgorajanie wiedzą o możliwej wizycie strażników. Nie zdarzają się więc awantury, czasem tylko mundurowi pukają i dzwonią, a w domu „nikogo nie ma", choć z ulicy widać, że jednak ktoś tam być powinien. – Jednak przez płoty nie skaczemy, na siłę nie wchodzimy. Ale przypominam, że uniemożliwienie przeprowadzenia strażnikom kontroli jest przestępstwem z art. 225 par. 1 Kodeksu Karnego – mówi komendant.

ak

PAMIĘTAJ!!!

– Odpady w warunkach domowych spalane są w niskich temperaturach, kominy nie posiadają filtrów, więc do atmosfery dostają się silnie trujące substancje, m.in.: tlenek i dwutlenek węgla, dwutlenek siarki, metale ciężkie, chlorowodór i cyjanowodór.

– Przy spalaniu jednego kilograma odpadów polichlorku winylu, czyli popularnego PCV, z którego wykonane są wykładziny, butelki, otoczki kabli, folie, powstaje aż 280 litrów chlorowodoru, który w połączeniu z parą wodną tworzy kwas solny.

– Spalając jeden kilogram pianki poliuretanowej (buty, odzież, meble), do powietrza przedostaje się aż 50 litrów cyjanowodoru, który tworzy z wodą silnie trujący kwas pruski.

– Spalanie sklejek czy płyt wiórowych, powoduje emisję do środowiska formaldehydu.

– Szczególnie niebezpieczne dla zdrowia jest spalanie odpadów z tworzyw sztucznych typu PET, czyli butelek po napojach, worków foliowych, plastikowych opakowań, odpadów z gumy czy lakierowanych materiałów. W wyniku spalania tego typu odpadów emitowane są rakotwórcze dioksyny i furany, których toksyczny wpływ na zdrowie może objawić się dopiero po kilkunastu latach.

fleszem BIŁGORAJ

■ **BRAWO HUMANISTKI Z ZSBIO.** Uczennice klas humanistycznych w Zespole Szkół Budowlanych i Ogólnokształcących z powodzeniem startowały w ogólnopolskich konkursach z języka polskiego organizowanych przez Olimp School w Łodzi. Dumna z siebie może być pierwszoklasistka **Zuzanna Bździuch**, która zajęła V miejsce w kraju w konkursie pt. „Wspomnienie o Irenie Sendlerowej". Jej starsza koleżanka, maturzystka **Małgorzata Psiuk**, była siódma w konkursie „Życie i twórczość Juliusza Słowackiego", a **Dominika Słoma** w tym samym konkursie zajęła dwunastą lokatę.

■ **INFORMATYCY W CZOŁÓWCE.** Uczniowie Regionalnego Centrum Edukacji Zawodowej w Biłgoraju znaleźli się wśród najlepszych uczestników XV Regionalnego Konkursu Informatycznego „Dzień Bezpiecznego Komputera". Konkurs odbył się w piątek, 1 lutego, w Zespole Szkół Energetycznych w Lublinie pod patronatem Kuratora Oświaty w Lublinie, prezydenta Lublina, lubelskiego oddziału Polskiego Towarzystwa Informatycznego oraz firmy Microsoft Polska. Biłgorajską szkołę na konkursie reprezentowali dwaj uczniowie technikum. Wypadli bardzo dobrze. **Jarosław Skwarek** zajął drugie miejsce, a **Jakub Choma** zdobył wyróżnienie. Obaj byli przygotowywani przez **Marzenę Jargieło**.

ak

Licealiści dzieciom

Z takiej góry prezentów mali pacjenci na pewno byli zadowoleni. Fot. LO im. ONZ Biłgoraj

BIŁGORAJ

Akcja trwała dwa miesiące. Dała świetne efekty. Z biłgorajskiego Liceum Ogólnokształcącego im. ONZ do sanatorium dla dzieci w Krasnobrodzie trafiła wielka góra zabawek.

Zaczęło się od apelu, które krasnobrodzkie sanatorium zamieściło pod koniec zeszłego roku na portalu społecznościowym. Uczniowie LO im. ONZ w Biłgoraju nie zastanawiali się długo i postanowili zorganizować zbiórkę zabawek dla małych pacjentów.

Efekt akcji był wspaniały. Zebrano ponad 240 książeczek, ale też układanki, puzzle, pluszaki i gry edukacyjne. Wszystko to w czwartek, 7 lutego, zostało przekazane na ręce **Wojciecha Żurakowskiego**, dyrektora sanatorium oraz **Małgorzaty Kulczyckiej**.

Koordynatorami akcji w LO im. ONZ w Biłgoraju byli nauczyciele **Anna Dobraczyńska** i **Christopher Bergin**.

ak

Laury dla chórzystów

Nagrodzoną „Srebrnym Dyplomem" Harmonię tworzą uczniowie Szkoły Podstawowej w Łukowej. Fot. UG Łukowa

ŁUKOWA

Znakomity występ mają za sobą dwa działające w Łukowej chóry. Harmonia i Lucus wróciły z nagrodami z VI Rzeszowskiego Festiwalu Kolęd i Pastorałek.

Tegoroczna edycja imprezy stała na bardzo wysokim poziomie. Wzięły w niej udział zespoły m.in. z Warszawy, Wrocławia, Poznania, Łodzi, Lublina, Rzeszowa, a także z Ukrainy. Nasz region reprezentowały dwa chóry z Łukowej: działająca przy miejscowej szkole Harmonia oraz prowadzony w GOK-u Lucus. Oba znalazły się w gronie finalistów i zostały nagrodzone. Młodsi chórzyści wyśpiewali sobie „Srebrny Dyplom", zaś starsi w kategorii dorosłych „Brązowy Dyplom".

Dodajmy, że Harmonia działa już od wielu lat, zaś chórzyści z Lucusa śpiewają razem dopiero 10 miesięcy. Obie grupy są prowadzone przez **Sławomira Kuczka**.

Festiwal w Rzeszowie odbył się pod koniec stycznia.

ak

Duży sukces małej artystki

Nagrodzona praca Alicji Flor. Fot. MDK Biłgoraj

BIŁGORAJ

Drugą nagrodę za swoją pracę otrzymała 10-letnia Alicja Flor, wychowanka Tęczowej Malarni w Młodzieżowym Domu Kultury podczas XX Ogólnopolskiego Konkursu Plastycznego „Pudełko moich marzeń".

Konkurs odbył się w Powiatowym Młodzieżowym Domu Kultury „Na pięterku" w Zduńskiej Woli. Jego wyniki zostały ogłoszone w poniedziałek, 4 lutego. Jurorzy wybrali najpiękniejsze spośród 237 prac z całej Polski, a ich autorów nagrodzili.

Wśród wyróżnionych w kategorii 10-12 lat znalazła się 10-letnia **Alicja Flor**, która swój plastyczny talent kształci w Tęczowej Malarni prowadzonej przez **Annę Świcę** w biłgorajskim MDK-u. Dziewczynka otrzymała drugą nagrodę za obrazek przedstawiający dwa sympatyczne pieski na zielonej, usianej kwiatami łące.

To nie jest pierwszy sukces małej artystki. Jej praca zatytułowana „Szopka Krakowska" otrzymała kwalifikację do wystawy w 40. Międzynarodowych Spotkaniach Artystycznych dla Dzieci i Młodzieży „Moja Przygoda w Muzeum" odbywających się w Muzeum Okręgowym w Toruniu. Wcześniej 10-latka zdobyła m.in. nagrodę w XXVI Wojewódzkim Konkursie Plastycznym dla dzieci i młodzieży „Moje zakątki" 2018 zatytułowanym „Folklor".

ak

eprasa.pl db1975d997

Ach, co to będzie za ślub...

Ślubu i wesela nie organizuje się z dnia na dzień. Trzeba wszystko staranie zaplanować, zadbać o najdrobniejsze szczegóły. O czym należy pamiętać, gdzie znaleźć specjalistów, którzy na pewno nie zawiodą? Podpowiadamy. W najbliższy weekend 23-24 lutego w Galerii Twierdza w Zamościu odbędą się też Targi Ślubne. Warto się wybrać, poszukać inspiracji i porozmawiać z wystawcami.

DJ Focus

Oprawa muzyczna wesela to jeden z najważniejszych elementów tej uroczystości. Muzyka musi sprawiać, że nogi same rwą się do tańca, bo tylko wtedy goście są usatysfakcjonowani. Coraz częściej Młode Pary decydują się na DJ-a na 2-dniowe wesele, zamiast na zespół weselny albo przynajmniej zapraszają go na poprawiny. Plusów jego wyboru jest wiele. Po pierwsze niższe są koszty: opłaca się w końcu pracę i wyżywienie tylko jednej lub dwóch osób. Nie trzeba się też martwić o pomyłki wokalisty czy muzyków. Co najważniejsze w przypadku DJ-a, można liczyć na maksymalne dopasowanie repertuaru do preferencji Młodej Pary i gości.

– Muzykę zawsze dobieram do gustu Młodej Pary i ich gości. Z Parą Młodą ustalam wcześniej w jakim wieku są goście, przy czym dobrze się bawią, czy woleliby tańczyć przy piosenkach Anny Jantar czy popularnych współczesnych kawałkach muzyki pop czy disco. Dla niezdecydowanych przygotowuję różnorodny repertuar z lat 80., 90. i współczesnych – mówi DJ Focus, który ma za sobą m.in. kilkuletnie doświadczenie z miksowania w klubie Thirst w Oxfordzie.

DJ Focus z powodzeniem zastępuje na weselach również wodzireja.

Na życzenie Pary Młodej prowadzę także popularne poprawiny – dodaje DJ Focus.

Nie od dziś wiadomo, że to, co dobre, cieszy się dużym zainteresowaniem. DJ Focus najbliższe wolne terminy na prowadzenie wesela ma dopiero od 2020 roku. Kto planuje ślub i wesele powinien więc z co najmniej rocznym wyprzedzeniem rezerwować kolejkę.

wd

Artykuł sponsorowany

REKLAMA

REKLAMA

Vistula

Jaki strój powinien mieć Pan Młody, by na swoim ślubie wyglądać idealnie? Zapytaliśmy o to doradców klienta w renomowanym sklepie z odzieżą męską Vistula w Zamościu.

– Garnitur o dopasowanym, współczesnym kroju i z dobrej tkaniny jest bazą całego stroju. Z eleganckimi dodatkami doskonale prezentuje się ten w kolorze granatowym albo stalowym. Charakter stylizacji podkreśli na pewno dobrana kamizelka. Co do koszuli, jedynym odpowiednim na taką okazję kolorem jest biały. Do niej dopasowujemy krawat albo muchę – według upodobań mężczyzny, poszetkę np. białą i proste, eleganckie spinki do mankietów. Te dodatki dodają klasy i akcentują doniosłość okazji – tłumaczy doradca klienta w salonie Vistula w Galerii Twierdza. Salon Vistula to ceniona marka, która ubiera mężczyzn na każdą okazję. Znana jest z dbałości o jakość wykonania ubrań i podążanie za najnowszymi trendami.

W salonie Vistula w Zamościu można obecnie skorzystać z promocji (do odwołania) – przy zakupie garnituru z nowej kolekcji kupujący otrzyma bon o wartości 1000 zł (!) do wykorzystania w salonie Vistula w Galerii Twierdza w Zamościu przy ul. Przemysłowej 10.

wd

Artykuł sponsorowany

VISTULA
GALERIA TWIERDZA, ul. Przemysłowa 10, 22-400 Zamość
tel. 533 433 149

REKLAMA

Salon Ślubny
Wypożyczanie, sprzedaż i szycie na miarę sukien ślubnych
Janusz Łapczyński

NOWA KOLEKCJA

Tomaszów Lubelski
ul. Zamojska 6
tel. 502 413 463

Zamość
ul. Partyzantów 102
tel. 513 199 077

Czynne: 10.00-17.00
sobota 10.00-14.00

• dodatki • welony • buty • stroiki
• rękawiczki • bielizna • biżuteria Swarovski

Just Blush

To w tym salonie dziewczyny sprawiają, że zaczynasz błyszczeć jak gwiazda. Ich codzienną pracę można obserwować na profilu facebookowym salonu Just Blush. Talentu i wyczucia makijażystkom zamojskiego salonu przy ul. Bohaterów Monte Cassino 12D nie odmówi żadna kobieta. Warto dodać, że Just Blush to jedyny w mieście salon, który specjalizuje się wyłącznie w makijażu (ślubnym, wieczorowym, na sesje zdjęciowe, codziennym) i fryzurach na każdą okazję. Wszystkie dziewczyny z teamu Just Blush wykonują makijaże i fryzury – ta wszechstronność pozwala na kreowanie całkowitego wizerunku.

– Robimy to, w czym jesteśmy najlepsze. Skupienie się wyłącznie na makijażu i fryzurach pozwala na uzyskanie wyjątkowego efektu. Jeśli chodzi o ślub i wesele, z Panną Młodą spotykamy się co najmniej 2 miesiące przed datą uroczystości. Rozmawiamy wówczas o całej stylizacji, a następnie dobieramy paletę barw do koloru włosów, oczu, cery. Używamy dobrej jakości kosmetyków, dzięki czemu mamy pewność, że makijaż będzie wyglądał nieskazitelnie całą noc. Żeby całość charakteryzacji była spójna, dobieramy także biżuterię i wypożyczamy dodatki do włosów – tłumaczy **Justyna Fugiel**, makijażystka i właścicielka salonu Just Blush.

Zdjęcia z metamorfoz, które zamieszczamy obok, najlepiej świadczą o tym, że każda kobieta, która trafi do Just Blush jest w dobrych rękach.

Więcej metamorfoz na profilu Just Blush na Facebooku.

wd

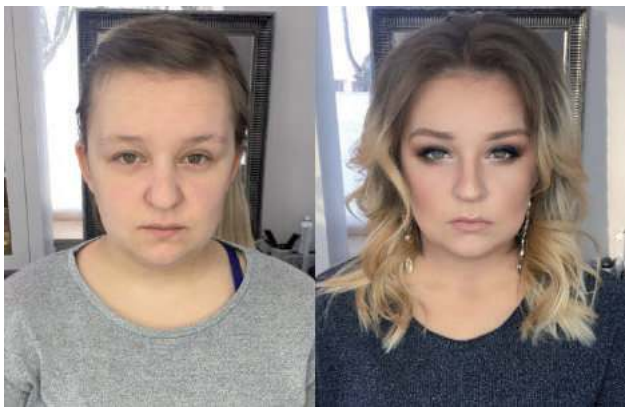

just blush
Studio makijażu i fryzur
godziny otwarcia: wt.-nd. 11⁰⁰-16⁰⁰, pon. nieczynne
makijaż – 150 zł, fryzura – 100-150 zł
ul. Boh. Monte Cassino 12D, Zamość 514 010 505

eprasa.pl db1975d997

Salon fryzjerski Montibel.lo

Włosy są naturalną ozdobą każdej kobiety, ale na wyjątkowe okazje zawsze wymagają specjalnej pielęgnacji i dobrej ręki, która pomoże w ich ujarzmieniu.

– Podstawą pięknego wyglądu są zdrowe, odpowiednio odżywione i mocne włosy. O to by takie były, należy zadbać wcześniej, ponieważ w ostatniej chwili efekt nie będzie 100-procentowy. Trzeba pamiętać, że przygotowanie włosów będzie miało także wpływ na fryzurę, na jaką panna młoda będzie mogła sobie pozwolić – tłumaczy **Danica Savić**, fryzjerka, właścicielka salonu Montibel.lo w Zamościu.

Żeby być spokojną przed ślubem i zdążyć ze wszystkimi zabiegami, do fryzjera trzeba umówić się... czasem nawet pół roku wcześniej. Warto też wybrać kogoś sprawdzonego albo umówić się na próbne czesanie.

– Próbne czesanie i próbna koloryzacja to podstawa, by w dniu ślubu Panna Młoda była usatysfakcjonowana. Podczas wcześniejszych wizyt w salonie możemy spokojnie porozmawiać i ustalić co będzie dla danej kobiety najlepsze, w jakiej fryzurze jej do twarzy, jaka fryzura będzie pasowała jednocześnie do sukni, a nawet klimatu uroczystości. Wiele kobiet decyduje się teraz na romantyczny wygląd z włosami rozpuszczonymi albo delikatnie upiętymi. Dla tych Panien Młodych, które będą miały welon, polecamy jednak warkocze albo eleganckie koki, żeby można było go stabilnie upiąć i nie martwić się, że spadnie – doradza Danica Savić z salonu Montibel.lo. **wd**

Artykuł sponsorowany

REKLAMA

ul. Reja 14
22-400 Zamość
510 734 295
663 586 123
salonfryzjerskimontibel.lo
DANICA SAVIĆ SALON FRYZJERSKI
montibel.lo

Pasahero – auta do ślubu

Ślub wymaga odpowiedniej oprawy. Ważne są muzyka, dekoracje w kościele i na sali weselnej, ważne jest wreszcie to, czym para młoda pojedzie do kościoła i na wesele. Co wziąć pod uwagę, wybierając środek transportu w dniu ślubu?

– Do ślubu wypada się udać w sposób dostojny, wygodny, by nie zniszczyć sukni, i przede wszystkim odpowiadający Parze Młodej. Plusem wyboru własnego samochodu jest na pewno ograniczenie dodatkowych kosztów, jednak coraz więcej par decyduje się na wynajem auta, a nawet motocykla czy dorożki, które na pewno będą prezentowały się efektowniej niż własny samochód. W tym wyjątkowym dniu ważne jest w końcu to, by wszystko było odpowiednio dobrane i składało się na piękne wspomnienia utrwalone na fotografiach. Luksusowe i zabytkowe samochody na pewno dodadzą odświętnego klimatu uroczystości i będą doskonale wyglądały na zdjęciach – mówi **Piotr Kwoka**, właściciel firmy Pasahero, która wynajmuje zabytkowe auta i motocykle na różne okazje.

Wybór aut do ślubu jest ogromny. W Pasahero można wypożyczyć m.in. warszawę z 1964 r., pięknego cadillaca rocznik 87 czy eleganckiego czarnego citroena z 1954 r. Auto najlepiej zarezerwować co najmniej trzy miesiące przed dniem ślubu. O kierowcę nie trzeba się martwić, bo Pasahero przydziela takowych. Jeśli Para Młoda zechce udekorować samochód, ma w tej kwestii wolną rękę. Za to tablice rejestracyjne ze specjalnym napisem są dodawane gratis.

– Wygląd to oczywiście główna cecha, którą się kierujemy podczas wyboru wypożyczanego pojazdu. Ważne, by samochód pasował do całej ceremonii. Istotne jest miejsce wewnątrz i wygoda, by podczas przejazdu do kościoła móc się chociaż na chwilę zrelaksować. Wpływ na decyzję, jaki samochód wybierze Para Młoda, mają też często sentymenty... – dodaje właściciel Pasahero. **wd**

Artykuł sponsorowany

REKLAMA

Pasahero tel. 500 088 662
Szukajcie nas na pasahero auta do ślubu

Namioty Greszta

Organizacja weselnego przyjęcia w plenerze to spełnienie marzeń o bajkowej uroczystości niczym z amerykańskich filmów. To też świetna alternatywa dla sztampowych sal weselnych, restauracji czy hoteli. Kto chce mieć przyjęcie w stylu amerykańskim lub jak kto woli rustykalnym, namiot będzie idealnym rozwiązaniem. Trzeba przyznać, że popularne kilkadziesiąt lat temu wesela pod namiotem, wracają do łask w nowoczesnym wydaniu. Nie bez przyczyny. Przyjęcie pod namiotem ma bowiem mnóstwo zalet. Można go rozstawić niemal w każdym miejscu (oczywiście za odpowiednią zgodą), np. na tle zabytkowego pałacu, na łące, na dzikiej polanie czy nad brzegiem jeziora. Miejsca jest tam pod dostatkiem, a najważniejsze to dowolność dekoracji. Wadą dla niektórych może być oczywiście brak toalet na miejscu, ale o tym wiadomo jeszcze przed wynajęciem namiotu. A skoro młoda para decyduje się na takie miejsce i akceptuje wszystkie niedogodności, goście powinni to uszanować i bawić się jak najlepiej.

Zakład usługowo-produkcyjny Namioty Greszta to dobre i pewne miejsce, w którym można wynająć solidny weselny dach nad głowę. Firma wypożycza i buduje namioty (również hale produkcyjne) pod taką powierzchnię, jaką dysponują zamawiający (np. Para Młoda). Co ważne montaż i demontaż są bardzo szybkie, a namioty w standardzie posiadają oświetlenie (do wyboru są też efektowne żyrandole i podwieszane pod plandeką zasłony) oraz ławy, krzesła i stoły. Wszystko jest kwestią do uzgodnienia. Piękna aranżacja namiotu na pewno stworzy wspaniały nastrój w tym dniu i na długo zapadnie w pamięci gości i nowożeńców.

wd

Artykuł sponsorowany

REKLAMA

NAMIOTY GRESZTA
NAMIOTY WESELNE
HALE NAMIOTOWE
PRODUKCJA I SPRZEDAŻ

NAMIOTY GRESZTA Greszta Michał
ul. Zamojska 106, 22-437 Łabunie, tel. kom: 515 287 191

Culinaria

Catering weselny staje się coraz popularniejszy. Nic dziwnego – ma wiele zalet. Przede wszystkim pozwala zaoszczędzić czas i pracę. Zaangażowanie Państwa Młodych w przygotowanie jedzenia dzięki firmie cateringowej ogranicza się tylko do wybrania menu, ustalenia ilości jedzenia w oparciu o liczbę gości i zaplanowania, za co ma być odpowiedzialna firma cateringowa. Oczywiście nie trzeba martwić się sprzątaniem i zmywaniem, a nadmiar jedzenia, za które się zapłaciło, zostaje do dyspozycji państwa młodych. Czym więc kierować się przy wyborze cateringu? Na pewno warto polegać na opinii osób, które już korzystały z usług danej firmy. W Zamościu bardzo znane i polecane są Culinaria. Sam właściciel – **Adam Kot** – jest doświadczonym i cenionym kucharzem, prowadzącym warsztaty kulinarne, autorem publikacji nt. kuchni regionalnej i roztoczańskiej, a także nauczycielem w szkole gastronomicznej. Pozytywnych rekomendacji na temat jego kuchni jest mnóstwo. Można więc być spokojnym o przygotowanie smacznych i świeżych posiłków.

– Gotowanie to nasza pasja, a jeśli robi się coś od serca, to musi wyjść dobrze – śmieje się Adam Kot. Zapytaliśmy go o kilka technicznych spraw związanych z zamówieniem cateringu.

– Pary Młode rezerwują u nas terminy zwykle z półrocznym wyprzedzeniem. Menu zazwyczaj ustalane jest indywidualnie, choć mamy też przygotowane gotowe pakiety na przyjęcia. Zawsze jednak zachęcam do próbowania i wybierania tego, co według Pary Młodej goście najbardziej docenią. Tak jest zarówno w przypadku kuchni tradycyjnej, jak i dań bardziej wyszukanych. Często doradzamy też Parze Młodej, która wcześniej informuje nas o przedziale wiekowym, ewentualnie o tym, że wśród gości będą alergicy albo wegetarianie itd., jakie menu wybrać, by było różnorodne i aby goście miło zapamiętali wesele. Zaproponować możemy także coffee bar, drink bar czy nawet fotobudkę jako dodatkowe atrakcje – tłumaczy Adam Kot.

Jedzenie może być podane w sposób tradycyjny, gdzie każdy otrzyma taką samą porcję albo na półmiskach, dzięki czemu każda osoba będzie samodzielnie decydowała o rodzaju i ilości. Styl podawania jest do ustalenia. – Ślub to wyjątkowy dzień, dlatego nasze dania serwowane są w nietuzinkowej oprawie. Mamy nowoczesną zastawę stołową oraz niepowtarzalne dekoracje, które podkreślają rangę uroczystości. Jeśli Para Młoda urządza wesele w plenerze albo pod namiotem, też jesteśmy przygotowani. Niedługo planujemy także otworzyć własną sale, gdzie zechcemy organizować uroczystości dla ok. 100 osób – dodaje Adam Kot.

wd

Artykuł sponsorowany

REKLAMA

CULINARIA
CATERING
CULINARIA Adam Kot
Zamość, ul. Kilińskiego 29,
tel. 506 319 706
Culinaria Adam Kot

eprasa.pl db1975d997

MK Studio Urody

Każda Panna Młoda marzy o tym, by dzień jej ślubu był idealny. Najwięcej czasu poświęca zwykle organizacji wesela i przymiarkom sukni, następnie dobraniu dodatków. Bywa, że za późno spogląda w lustro... Zmęczona skóra jest szara i przesuszona, pojawiają się na niej niechciane wypryski i niedoskonałości itd. Z takimi i innymi podobnymi problemami trudno poradzić sobie bez pomocy specjalisty. Jak uniknąć przykrych urodowych niespodzianek przed ślubem i jak na spokojnie zadbać o siebie, by w dniu ślubu i później wyglądać przepięknie, podpowiada doświadczona kosmetyczka **Magdalena Klajny**.

– Każda kobieta ma inny typ skóry, a tym samym inne potrzeby. Jedna boryka się z niedoskonałościami w postaci blizn potrądzikowych, zaskórników, łuszczącej się skóry, a inna z cieniami pod oczami itd. A w dniu ślubu szczególnie każda Panna Młoda chce wyglądać pięknie. Zaufanie specjalistom i oddanie się w ich ręce odpowiednio wcześniej na pewno pozwoli uzyskać pożądany efekt, który nie zniknie wraz ze zmyciem makijażu. Żeby wiedzieć, jakich zabiegów potrzebuje panna młoda, konieczna jest konsultacja (najlepiej co najmniej pół roku przed planowaną datą ślubu), podczas której możemy dobrze przyjrzeć się skórze, porozmawiać o niej, postawić diagnozę i zaproponować konkretne zabiegi. Wiele Panien Młodych decyduje się wówczas na pełny pakiet składający się z zabiegów pielęgnacyjnych na twarz i ciało, makijażu próbnego, manicure i makijażu ślubnego – mówi Magdalena Klajny, kosmetyczka, właścicielka salonu MK Studio Urody w Zamościu.

Indywidualny pakiet kosmetyczny w MK Studio Urody kusi nie tylko korzystniejszą ceną, ale przede wszystkim gwarantuje, że specjaliści zadbają o każdy szczegół. W salonie kosmetycznym MK Studio Urody wykonywane są profesjonalne zabiegi pielęgnacyjne na twarz i ciało na bazie kosmetyków polskich marek Arkana czy Bandi, depilacja różnych części ciała, regulacja brwi, przedłużanie i zagęszczanie rzęs, a także pielęgnacja dłoni i stóp oraz stylizacja paznokci. Makijaż i stylizacja paznokci są oczywiście konsultowane z przyszłą Panną Młodą, tak, by były spójne ze stylizacją i podkreślały urodę kobiety. Nie zapomnijmy w czasie przygotowań o naszej drugiej połówce, ponieważ panowie również potrzebują odpowiedniego przygotowania i spotkania z ekspertem przed tak ważnym dniem.

– Warto w siebie inwestować. O skórę powinnyśmy dbać nie tylko przygotowując się do wielkich wydarzeń i wyjść, lecz regularnie, bo odpowiednio zadbana cera będzie nam odpłacać pięknym wyglądem każdego dnia – dodaje jeszcze Magdalena Klajny. **wd**

REKLAMA
STUDIO URODY
MK
Zapraszamy
pn.-pt. 10⁰⁰-18⁰⁰
sb. 10⁰⁰-14⁰⁰
niedziela zamknięte
Magdalena Klajny
ul. Jana Kiepury 10/3, 22-400 Zamość
tel.732721721

FryzjerMen

Już dawno skończyły się czasy, gdy na przygotowanie włosów przed ślubem Panu Młodemu wystarczył szampon do włosów i grzebień. Teraz męska fryzura ślubna jest równie ważna jak fryzura ślubna Panny Młodej i stanowi dopełnienie stylizacji. O włosy mężczyźni powinni zadbać odpowiednio wcześniej.

– Najważniejsze jest to, żeby Pan Młody czuł się swobodnie i komfortowo podczas ślubu i wesela. Fryzura ma oddawać jego osobowość, a ponadto podkreślać urodę (a więc pasować do kształtu twarzy) i uzupełniać ślubną stylizację. Większość mężczyzn stawia na klasykę, a więc: włosy zaczesane na bok, w naturalnej formie, utrwalone lakierem. Są też i tacy, którzy lubią ekstrawagancję. Na radykalne zmiany wizerunku należy się zdecydować co najmniej 1,5-miesiąca wcześniej. Każdy pomysł oczywiście musimy przedyskutować, bo nie zawsze wyobrażenie klienta o sobie w nowej fryzurze jest właściwe. Korzystając z mojego doświadczenia, doradzam więc panom, by byli zadowoleni. Na ostatnie cięcie umawiamy się zwykle na czwartek. To optymalny czas, by włosy się ułożyły i w dniu ślubu były podatne na modelowanie fryzury. Utrwalona stylizacja wygląda perfekcyjnie długi czas – mówi fryzjer **Piotr Lipczyński**, właściciel popularnego salonu FryzjerMen w Zamościu. **wd**

Piotr Lipczyński

REKLAMA

Pracownia Biżuterii Dariusz Królikowski

Wybór i zakup obrączek to jeden z wielu koniecznych elementów przygotowań do ślubu. Te dwa krążki będą pamiątką, która zostanie młodej parze na całe życie. Dlatego na poszukiwanie tych najlepszych warto dać sobie trochę czasu. Obejrzeć katalogi jak najbardziej można, jednak najwłaściwsze będzie zmierzenie konkretnych wzorów. W Zamościu warto zajrzeć do Pracowni Biżuterii Dariusza Królikowskiego (ul. Pereca 11, Stare Miasto). Jubilera warto też poprosić o poradę, bo nie wszystko co piękne jest funkcjonalne.

– Obrączki to biżuteria, której używa się najintensywniej. Przy zakupie trzeba brać pod uwagę ten aspekt, bo nie wszystko co dostępne na rynku jubilerskim jest praktyczne. Przede wszystkim jakość potwierdza próba złota, z jakiego biżuteria jest wykonana. W naszym sklepie jubilerskim stawiamy na jakość, dlatego w gablotach znajduje się tylko biżuteria z wyższej próby 585 (14-karatowa). Dzięki temu jestem spokojny o zadowolenie klientów naszej Pracowni. Jednocześnie biżuteria z 14-karatowego złota nie traci blasku, więc latami może cieszyć oczy. Przy wyborze obrączek ważna jest też decyzja, czy bardziej zależy nam na obrączce modnej czy praktycznej. Pod hasłem „modny" kryją się obrączki ze zdobieniami, np. wtopionymi brylantami czy frezami. Są piękne, ale niestety są z nimi problemy, gdy ich właściciel będzie potrzebował zmniejszyć lub poszerzyć obrączkę. Problemu ze zmianą rozmiaru nigdy nie ma za to w wersjach klasycznych obrączek. Warto więc rozważyć te kwestie – mówi **Dariusz Królikowski**, jubiler, właściciel Pracowni Biżuterii Dariusz Królikowski w Zamościu.

W Pracowni Biżuterii Dariusza Królikowskiego znajduje się duży wybór obrączek klasycznych w jednym kolorze oraz dwu- i trzykolorowych, wklęsłych, z kamieniami, a także pierścionków zaręczynowych z diamentami. Wszystkie w korzystnych cenach. **wd**

Artykuł sponsorowany

REKLAMA
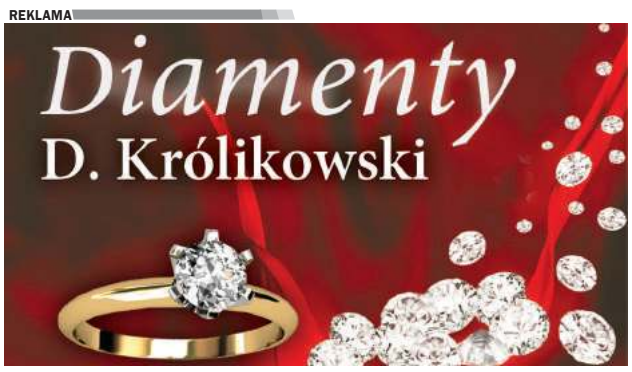

REKLAMA

Dom Weselny „Zacisze"

Planowanie ślubu to trudne wyzwanie, zwykle Młoda Para zaczyna od wyboru daty, a zaraz potem poszukuje odpowiedniego miejsca na tę wyjątkową uroczystość. Dom Weselny „Zacisze" znajdziecie w Tomaszowie Lubelskim i pomimo swojej bliskości do centrum miasta, jego nazwa mówi sama za siebie. Jest to miejsce otoczone zielenią i panuje tam spokojny klimat. Do wyboru Para Młoda ma dwie niezależne od siebie i przestronne sale weselne, w których pomieszczą się nawet największe wesela. Obie są świeżo wyremontowane i pięknie udekorowane. Będą one doskonałym wyborem dla Pary, szukającej gustownego miejsca z wieloletnim doświadczeniem w organizowaniu niepowtarzalnych przyjęć. Sale podzielone są na część balową oraz jadalną, jednak znajdują się one na jednym poziomie. Jest to niezmiennie istotne, ponieważ goście mogą spędzić ten wyjątkowy wieczór od początku do końca razem. Wnętrza są bardzo przestronne i klimatyzowane, urządzone w eleganckim stylu, co więcej przed weselem wystrój można dostosować według życzenia Młodej Pary. – W naszej mniejszej sali weselnej zmieści się do 200 osób, a w większej obsługujemy imprezy nawet do 300 osób – tłumaczy **Mirosław Słoboda**, właściciel Domu Weselnego „Zacisze" w Tomaszowie Lubelskim.

Goście na pewno będą zachwyceni wielkim ogrodem, na terenie którego znajdują się dwa odrębne place zabaw. Latem ogród może również przybrać funkcję przestrzeni do organizacji ślubu w plenerze. A pamiątkowe zdjęcia wśród zieleni będą zachwycające! Zimą z uroków ogrodu i atrakcji na placu zabaw goście raczej nie skorzystają, ale ta bajkowa scenoria, jaką tworzy ogród na pewno korzystnie wpłynie na samopoczucie. Do dyspozycji gości pozostają również osobne parkingi, które mogą pomieścić auta gości nawet z największych przyjęć.

Piękne wnętrza, praktycznie zagospodarowana przestrzeń i wyborna, tradycyjna kuchnia sprawiają, że „Zacisze" jest bardzo konkurencyjnym miejscem wśród lokali urządzających przyjęcia weselne.

– Cieszy nas, że jesteśmy doceniani przez Młode Pary i gości. Myślę, że warto zorganizować wesele w „Zaciszu", ponieważ wszyscy nasi pracownicy oraz my jako właściciele wkładamy mnóstwo serca w to, aby przyjęcie weselne było wymarzoną chwilą dla każdej Młodej Pary – dodają właściciele „Zacisza".

Na rok 2019 Dom Weselny „Zacisze" ma jeszcze kilka wolnych terminów. Może któryś czeka właśnie na Was? **wd**

Artykuł sponsorowany

REKLAMA

eprasa.pl db1975d997

„Niemożliwe jest tolerowanie draństwa! Zwłaszcza draństwa, które obleczone jest w szatę państwowej legalności i staje się ciężkim balastem dla otoczenia”

Oni Również Mogą Obić

HISTORIA

Ochotniczą Rezerwę Milicji Obywatelskiej (ORMO) powołano 21 lutego 1946 r. na mocy uchwały Rady Ministrów, a potem także zarządzenia ministra bezpieczeństwa publicznego. Miała to być organizacja paramilitarna, wspierająca Milicję Obywatelską. Jej członków rekrutowano głównie wśród członków PZPR. Było ich mnóstwo.

1947 rok. Matka nakłada synowi idącemu na zbiórkę ORMO organizacyjną opaskę.

W maju 1946 organizacja liczyła ponad 40 tys. ormowców, a już w 1979 r. ponad 450 tys. To była prawdziwa armia zdyscyplinowanych lokalnych aktywistów, a często także donosicieli! Społeczeństwo nie szanowało ich. Jednak popularność ORMO nie zmalała nawet po stanie wojennym.

Dlaczego Polacy tak chętnie zasilali szeregi tej organizacji?

Oddziaływać wychowawczo

„Przyrzekam uroczyście wiernie służyć Ojczyźnie w realizacji zadań, do których powołana została ORMO” – takie ślubowanie nowy członek tej organizacji musiał złożyć na zebraniu jej członków. „A w szczególności: w miejscu pracy i zamieszkania postępowaniem swoim oddziaływać wychowawczo na otoczenie oraz umacniać dyscyplinę społeczną. Udzielać pomocy organom porządku publicznego oraz interweniować wszędzie tam, gdzie naruszony został porządek publiczny lub istnieje groźba jego naruszenia”.

Nowy ormowiec zobowiązywał się także udzielać społeczeństwu pomocy w razie pożarów, klęsk żywiołowych i innych katastrof. Musiał odpowiednio dbać o „dyscyplinę organizacyjną” oraz sumiennie wykonywać wszystkie polecenia przełożonych.

Zobowiązywał się do dbania o praworządność, jak rozumiemy, swoją oraz innych obywateli. „W postępowaniu swym (przyrzekam) kierować się zasadami uczciwości (...) oraz strzec godności członka ORMO i dobrego imienia organizacji” – czytamy dalej w treści przyrzeczenia.

Ormowców, gdy nie byli po cywilnemu, nie trudno było rozpoznać. Nosili na swoich spotkaniach, podczas państwowych świąt i uroczystości mundury wyjściowe (przypominały one uniformy wojsk lotniczych, różniły się jedynie w kroju kieszeni: dystynkcje umieszczano na wypustkach kołnierza) oraz mundury szkolonych przez milicję Oddziałów Zwartych ORMO (przypominały umundurowanie polowe polskiej piechoty: szyto je jednak z gładkiej bawełny, a nie tkaniny zwanej „moro”). Na swoje głowy członkowie tej paramilitarnej organizacji wkładali błękitne berety, a w czasie różnych działań mogli używać kasków. Zwykle chodzili jednak w cywilnych ubraniach. W razie potrzeby wyciągali jednak z kieszeni biało-czerwone opaski z pieczęcią ORMO (noszono ją na lewym ramieniu). Wtedy obywatel od razu wiedział z kim ma do czynienia.

W swoim wyposażeniu członkowie ORMO mieli pałki, a potem także gaz, alkomaty (zwano je balonikami) oraz bloczki mandatowe. Nie wahali się ich używać. Czasami byli naprawdę groźni. Bo ta wielotysięczna armia ochotników po II wojnie światowej ochoczo wspierała nową władzę w walce z antykomunistycznym podziemiem.

Tak pisał o tym w swoim pamiętniku **Zdzisław Broński** ps. Uskok, jeden z legendarnych dowódców Armii Krajowej, a potem Zrzeszenia WiN na Lubelszczyźnie.

Czy rząd tego władzę kontroluję?

„Niemożliwe jest tolerowanie draństwa!” – czytamy w jednym z zapisków „Uskoka” z 1946 r. „Zwłaszcza draństwa, które obleczone jest w szatę państwowej legalności i staje się ciężkim balastem dla otoczenia. Usilnie przez komunistów organizowane ORMO zawiązuje się i uaktywnia tylko tam, gdzie jest najwięcej brudów moralnych. A nie trudno wyobrazić sobie co się stanie ze złodzieja i pijaczyny, któremu dano broń do ręki i powiedziano: Jesteś władzą! Jesteś przedstawicielem Polski Ludowej. Władza i (ów) przedstawiciel hula”.

„Uskok” pisał o coraz liczniejszych aresztowaniach ludzi związanych z podziemiem. Notowano też wypadki „skrytych zabójstw” oraz rabunków i gwałtów dokonywanych także przez członków ORMO. „A czy rząd tego władzę i przedstawiciela kontroluje? Czy go wychowuje? Owszem i kontroluje i wychowuje, ale tylko w duchu walki z <<faszyzmem>> (taki światopogląd komuniści przypisywali... członkom WIN)” – notował „Uskok”.

Efekt jednej z akcji Milicji Obywatelskiej i ORMO – wykryta bimbrownia. Zdjęcie z 1947 r.

Do akcji przeciwko ORMO partyzanci ruszyli m.in. na terenie gminy Niemce, w powiecie lubelskim. Dlaczego? „Hołota uzbrojona i nieuzbrojona obrzydzała ludziom życie” – pisał o powodach tej decyzji Zdzisław Broński. „Dziesiątki osób odczuwały prześladowania, a wielu dostało się już do więzienia wskutek kłamliwych oskarżeń. Były zresztą i wypadki zabójstw (...). Nocą 14 września (1946 r.) zrobiliśmy obławę na najważniejszych asów czerwonego terroru w Niemcach. Pięciu z nich zostało zabitych, reszta zbiegła. Zlikwidowaliśmy kilkanaście sztuk broni posiadanej przez ORMO”.

Na Zamojszczyźnie z członkami tej organizacji walczył m.in. partyzancki oddział WiN **Jana Leonowicza** ps. Burta. Leśni rozbrajali członków ORMO i milicjantów oraz rozpędzali partyjne „zebrania agitacyjne”. Nie tylko. 6 maja 1948 r. w Rudzie Żelaznej (gm. Tomaszów Lub.) partyzanci „Burty” zabili **Edwarda Marcińskiego**, członka ORMO, w kwietniu 1949 rozbroili w Dyniskach (gm. Ulhówek) cały posterunek tej organizacji, a 7 września tego samego roku zabito dwóch kolejnych ormowców: **Leona Rogowskiego** i **Wawrzyńca Suskiego** z miejscowości Nowiny (gm. Susiec).

29 września 1950 r. partyzanci rozbroili natomiast posterunek ORMO w Tarnawatce.

Sfałszowane wybory

Ormowcy robili jednak swoje. W 1946 r. pomogli komunistom sfałszować wyniki referendum ludowego (odbyło się 30 czerwca). Było ono niezwykle ważne. Dlaczego? Pytano w nim obywateli: czy są za zniesieniem senatu, czy chcą utrwalenia w przyszłej konstytucji ustroju gospodarczego zaprowadzonego przez reformę rolną i unarodowienia podstawowych gałęzi gospodarki krajowej (z zachowaniem ustawowych uprawnień inicjatywy prywatnej) oraz czy chcą utrwalenia zachodnich granic państwa polskiego na Bałtyku, Odrze i Nysie Łużyckiej. Komuniści lansowali odpowiedź „trzy razy tak”. A potem... referendum sfałszowali.

Bo według oficjalnych wyników na pierwsze pytanie „tak” odpowiedziało 68,2 proc. (w rzeczywistości głosowało w ten sposób tylko 26,9 proc.), na drugie pytanie pozytywnie miało odpowiedzieć 77,3 proc. (według danych poufnych było to 42 proc.), a na trzecie aż – 91,4 proc. (w rzeczywistości 66,9 proc.). W sumie „trzy razy tak” zagłosowało tak naprawdę jedynie 26,9 proc. uprawnionych do tego osób... W 1947 r. sfałszowano także wybory do Sejmu Ustawodawczego. Nie tylko ponownie „majstrowano” przy urnach. Przeprowadzono także skoordynowaną akcję przeciwko działaczom, politykom i sympatykom opozycyjnego PSL-u (za kratki trafiło wówczas ok. 50 do 60 tys. osób: ok. 200 członków PSL zamordowano).

W tej niesławnej akcji uczestniczyli żołnierze LWP, KBW, funkcjonariusze MO i UB oraz członkowie ORMO. Działali oni wówczas jak dobrze zorganizowana, partyjna bojówka. Ludzi, których uznawano za przeciwników nowego ustroju bito, zastraszano i prześladowano. Tak było także w późniejszej historii PRL-u. Przy pomocy ORMO władze tłumiły m.in. demonstracje studenckie (w marcu 1968 r. brutalnie spacyfikowano pokojowy wiec studentów Uniwersytetu Warszawskiego). Członkowie tej organizacji wspierali także wojsko i milicję w stanie wojennym na początku lat 80. ub. wieku.Wyznaczano im także inne zadania. Tak opisana została jedna z akcji przeprowadzonych przez oddziały MO, ORMO i KBW w 1947 r.

„W okolicznych sklepach na zapytanie o chleb otrzymywaliśmy tę samą odpowiedź: nie ma. A w sąsiednim domu milicjanci rozbijali bimbrownię i znaleźli wielkie składy mąki – na bimber” – czytamy w relacji (akcja odbyła się w trójkącie, jaki utworzyły rzeki Wisła i Narew oraz szosa Jabłonna – Serock). „Nic nie wiem. To nie moje” – mówiła **Anna Grabowska** do ekipy wywiadowców, którzy za ogaceniem z perzu, przy ścianie jej domu znaleźli arsenał broni, dobrze zakonserwowanej i zdatnej do użytku. Była tam dubeltówka, karabin, pistolet automatyczny z magazynkiem, granaty, duża ilość amunicji karabinowej, taśmy z nabojami do ckm, środki opatrunkowe i zapasy żywności”.

Na co dzień ormowcy tropili jednak bimbrownie, pijackie meliny i... wagarowiczów. Alergicznie nie lubili też zbuntowanej, długowłosej młodzieży, którą po prostu zastraszali. W jaki sposób? Chodziło o nękanie. Ormowcy mogli udzielać obywatelom przeróżne pouczenia, wielokrotnie legitymować ludzi podejrzanych o wykroczenia, przestępstwa oraz doprowadzać ich na posterunki MO. Kontrolowali także uczestników ruchu drogowego i wyręczali drogówkę w nakładaniu mandatów.

Gdy szeregi ORMO zwiększały się z każdym dniem... Kadr z filmu propagandowego Polskiej Kroniki Filmowej.

Postawa wobec życia

Członkowie ORMO nie dostawali za swoją pracę wynagrodzenia. Mogli jedynie liczyć na nagrody za udział w akcjach. Nie byli poważani. W latach 70. i 80. ub. wieku uważano ich za – niezbyt rozgarniętych – karierowiczów i obrońców murszejącego systemu, którzy napawali się (często iluzorycznym) poczuciem władzy. Jednak mieli oni łatwiejszy dostęp do przydziałowych mieszkań czy np. do deficytowych talonów na samochody. To budziło zazdrość. Także z tego powodu w społeczeństwie ormowców nie szanowano, a nawet nimi pogardzano. Uważano ich za donosicieli i łapówkarzy.

Sam skrót ORMO rozszyfrowywano lekceważąco jako: Ostatnią Rezerwę Ministerstwa Oświaty oraz bardziej złowieszczo: Oni Również Mogą Obić lub Oni Również Mogą Okraść. Dzieci jeszcze w latach 80. ub. wieku na placach zabaw przezywały się: „ty ormowcu”, co było nie lada obelgą.

Paradoksalnie ORMO była jednak jednym z najbardziej trwałych „ogniw represji” w PRL-u. Organizacja została rozwiązana 23 listopada 1989 r. W tym czasie nadal liczyła... 328 tys. 510 oddanych członków. Jednym z najpopularniejszych polskich ormowców był **Zbigniew Nienacki** (właściwie nazywał się **Zbigniew Tomasz Nowicki**), autor popularnej serii książek dla młodzieży o Panu Samochodziku i jego przygodach. W „Księdze strachów” wymyślony przez niego fikcyjny bohater także został ormowcem, a w „Nowych przygodach Pana Samochodzika” brał nawet udział w walce z chuliganami. Tak ten zabieg tłumaczył Zbigniew Nienacki w branżowym piśmie dla milicjantów (nosiło tytuł „W służbie narodu”): „Mój bohater jest taki, a nie inny, ponieważ właśnie ja mam taką postawę wobec życia” – tłumaczył czytelnikom pisarz.

Odznakę „Zasłużonemu Działaczowi ORMO” wręczono także **Stanisławowi Mikulskiemu**, popularnemu aktorowi w czasach PRL-u (wcielił się on m.in. w rolę **Hansa Klossa** w słynnej „Stawce większej niż życie” oraz w tytułową rolę serialu o „Panu Samochodziku”).

„Był pan w ORMO?” – zapytał go kiedyś jeden z dziennikarzy. „Tak, ale nas aktorów nie wysyłano na ulice. Zapraszali nas na różne uroczystości (...). Takie były zwyczaje” – odparł Stanisław Mikulski.

Bogdan Nowak

eprasa.pl db1975d997

TV PROGRAM

kronika TYGODNIA piszemy lepiej dajemy więcej

Program telewizyjny 19.02 – 25.02.2019

Och, życie!

TVN, sobota 23.02, godz. 20.00

Holly Berenson (Katherine Heigl) jest właścicielką niewielkiej piekarni w Atlancie. Kobieta leczy rany po zakończonym długim związku i marzy o mężczyźnie na całe życie. Znajomi, Peter (Hayes MacArthur) i Alison, postanawiają umówić Holly na randkę ze swoim przyjacielem Erikiem Messerem. Pracującemu w telewizyjnym kanale sportowym mężczyźnie zależy przede wszystkim na dobrej zabawie i seksualnych uciechach. Jego pierwsza i ostatnia randka z Holly okazuje się kompletną porażką. Mijają lata. Peter i Alison pobierają się. Wkrótce na świat przychodzi ich córeczka Sophie. Holly i Eric zostają jej chrzestnymi. Gdy dziewczynka kończy rok, Alison i Peter giną w wypadku samochodowym. Okazuje się, że przyjaciele wyznaczyli rodziców chrzestnych na opiekunów Sophie. Darząca się wzajemną niechęcią para musi zamieszkać razem i przejąć nieznane dotąd rodzicielskie obowiązki. Oznacza to rezygnację z własnych przyzwyczajeń i planów.

16 przecznic

TVP 1, sobota 23.02, godz. 22.30

Nowy Jork. Jack Mosley to zgorzkniały policjant, który dba przede wszystkim o to, by nie zabrakło mu alkoholu w szufladzie biurka. Po całonocnej służbie ma zamiar opuścić posterunek, gdy zatrzymuje go przełożony. Zleca mu pozornie rutynowe zadanie - eskortowanie do sądu złodziejaszka Eddiego Bunkera. Droga do oddalonego o 16 przecznic gmachu powinna zająć im kwadrans. Mosley, zmęczony gadulstwem swojego podopiecznego, decyduje się na postój w barze. Wówczas padają pierwsze strzały w kierunku Eddiego. Policjantowi udaje się ocalić więźnia. Zamach uświadamia mu jednak, że Bunker nie jest zwykłym przestępcą, lecz ważnym świadkiem. Mężczyźni czekają na przybycie detektywa z wydziału zabójstw. Na miejscu zjawia się przyjaciel Jacka, Frank Nugent. Tłumaczy Mosleyowi, że zeznania Eddiego zniszczą życie kilku policjantom. Namawia kumpla, by przymknął oko i pozwolił mu zlikwidować chłopaka.

Uprzywilejowani

TVP 2, sobota 23.02, godz. 22.45

Richard Hunter to obiecujący młody prawnik z renomowanej kancelarii. Nikt nie ma wątpliwości, że rysuje się przed nim świetlana przyszłość. Wszystko się jednak zmienia w jego życiu wskutek błędu związanego z wpływowym klientem. Teraz błyskotliwa kariera prawnika staje pod dużym znakiem zapytania. Ale on się nie poddaje. W desperacji jest gotów zrobić wszystko, aby tylko utrzymać intratną posadę i odzyskać dawną pozycję w firmie. Młody prawnik wraz z żoną Tarą przyjmuję ofertę Prestona Westwooda, starszego partnera w kancelarii, który zaprasza ich oboje na weekend do swego wspaniałego domku nad jeziorem. Małżonkowie są pod dużym wrażeniem charyzmatycznych gospodarzy...

Niezłomny

TVN, niedziela 24.02, godz. 22.00

Louis jako młody chłopak skupił się na bieganiu. Doprowadziło go to do olimpiady w Berlinie. Jednak II wojna światowa przekreśliła jego plany bicia rekordu świata. Louis wstąpił do wojska. Kiedy samolot, którym leciał, został zestrzelony, przez 47 dni dryfował z dwoma towarzyszami broni na niewielkiej tratwie. Wyłowiony przez Japończyków, trafił do obozu jenieckiego. Miejscowy strażnik, Mutsushiro Watanabe nazywany przez więźniów „Ptakiem", za swój główny cel obrał sobie złamanie Louisa.

Poradnik pozytywnego myślenia

TVP 1, niedziela 24.02, godz. 23.55

Nauczyciel Pat (Bradley Cooper) przyłapuje żonę Nikki (Brea Bee) pod prysznicem z kochankiem. Wpada w szał. W wyniku załamania nerwowego trafia na leczenie do szpitala dla psychicznie chorych. Po opuszczeniu kliniki wprowadza się ponownie do domu ojca (Robert De Niro) i matki (Jacki Weaver). Dowiaduje się, że jego żona wyprowadziła się, a ojciec jest bezrobotny i próbuje zdobyć środki na otwarcie restauracji w zakładach bukmacherskich. Pat stara się odzyskać dawne życie. Na przyjęciu u przyjaciela Ronniego (John Ortiz) i jego żony Veroniki (Julia Stiles) poznaje jej siostrę, Tiffany. Pomiędzy nimi rodzi się specyficzna więź.

TVP 1

5.35 **Jaka to melodia?**
6.15 **Wieczna miłość** – serial
7.05 **Elif s.III (427)** – serial
8.00 **Wiadomości, Pogoda**
8.15 **Kwadrans polityczny**
8.40 **Blondynka s.II (19) – Uważajcie lisy, dziki i rogacze** – serial
9.40 **Komisarz Alex s.VI (71) – Śmierć w muzeum** – serial
10.35 **Ojciec Mateusz s.III (35) – Zakładnik** – serial
11.30 **Korona królów (176)** – telenowela
12.00 **Wiadomości**
12.15 **Agrobiznes**
12.35 **Agropogoda** – magazyn
12.40 **Magazyn Rolniczy**
12.55 **Amur. Amazonka Azji. Daleki Wschód** – serial dok.
14.00 **Elif s.III (428)** – serial
15.00 **Wiadomości, Pogoda**
15.15 **Alarm!** – magazyn
15.35 **Leśniczówka (90)** – serial
16.05 **Wieczna miłość** – serial
17.00 **Teleexpress, Pogoda**
17.25 **Jaka to melodia?**
18.00 **Klan (3434)** – telenowela
18.30 **Korona królów (177)** – telenowela
18.55 **Jeden z dziesięciu** – teleturniej
19.30 **Wiadomości, Pogoda, Sport**
20.30 **Leśniczówka (91)** – serial
21.00 **Głębia ostrości**
21.40 **Echo serca (6)** – serial
22.35 **Koncert z okazji Stulecia Sejmu Ustawodawczego**
0.20 **Diamenty są wieczne** – film sensacyjny, Wielka Brytania, reż. Guy Hamilton, wyk. Charles Gray, Lana Wood, Jimmy Dean, Bruce Cabot, Putter Smith, Bruce Glover, Sean Connery (HIT)
2.25 **Egzorcyzmy Dorothy Mills** – thriller, Francja, Irlandia, reż. Agnes Merlet, wyk. Carice Van Houten, Charlene McKenna, Jenn Murray, Eamonn Owens
4.15 **Notacje – Roman Kłosowski. Pan Maliniak** – cykl dok.

TVP 2

5.25 **Koło fortuny** – teleturniej
6.05 **M jak miłość (1421)** – serial
6.55 **Wszyscy jesteśmy dziećmi tego samego Boga** – reportaż
7.25 **Na sygnale (2)** – serial
7.55 **Pytanie na śniadanie**
11.10 **Pytanie na śniadanie Extra**
11.25 **Rodzinka.pl s.V (115) – Rywalizacja ojciec – syn** – serial
11.55 **Barwy szczęścia (2004)** – serial
12.30 **Koło fortuny** – teleturniej
13.15 **Miłosne potyczki (26)** – serial
14.10 **M jak miłość (1421)** – serial
15.10 **Doktor z alpejskiej wioski – nowy rozdział (35)** – serial
16.00 **Koło fortuny** – teleturniej
16.35 **Familiada** – teleturniej
17.10 **Więzień miłości** – telenowela
18.00 **Panorama, Pogoda, Sport**
18.35 **Rodzinka.pl s.I (9) – Niedaleko pada jabłoń od jabłka** – serial
19.05 **Na sygnale (51) – Ślubuję Ci miłość, wierność** – serial
19.35 **Barwy szczęścia (2004)** – serial
20.10 **Barwy szczęścia (2005)** – serial
20.40 **Kulisy serialu**

20.55 **M jak miłość (1422)** – serial
21.45 **Kulisy serialu**
21.55 **Magazyn Ekspresu Reporterów**
23.00 **Świat bez fikcji – Biegacze**
0.20 **Rodzinka.pl (249) – Nasza klasa** – serial
0.55 **Rozbite marzenia. 1918 – 1939 (7)** – dokument
2.00 **Godziny grozy (6)** – serial
2.50 **Magazyn Ekspresu Reporterów**
3.55 **Bliźniaczki** – film dok.

POLSAT

6.00 **Nowy dzień z Polsat News**
9.00 **Malanowski i Partnerzy**
10.00 **Dzień, który zmienił moje życie**
11.00 **Dlaczego ja?**
12.00 **Gliniarze**
13.00 **Trudne sprawy**
14.00 **Pierwsza miłość**
14.45 **Dlaczego ja?**
15.50 **Wydarzenia,Pogoda**
16.15 **Interwencja**
16.30 **Na ratunek 112**
17.00 **Gliniarze**
18.00 **Pierwsza miłość**
18.50 **Wydarzenia, Sport, Pogoda**
19.30 **Świat według Kiepskich**

20.10 **Jestem Bogiem** – thriller, USA, 2011, reż. Neil Burger, wyk. Bradley Cooper, Robert De Niro, Abbie Cornish, Andrew Howard - Wyobraź sobie narkotyk, który czyni Twój mózg niezwykle wydajnym i sprawia, że chłoniesz ogromną wiedzę. Narkotyk, który czyni cię nadzwyczaj skupionym, szybkim, sprawnym, a nawet atrakcyjnym. Narkotyk, dzięki któremu pokonujesz wszystkie ograniczenia. Niewyobrażalne staje się możliwe nawet dla Eddiego, który od życia nie spodziewa się niczego. (HIT)
22.25 **Ślad** – serial
23.35 **Polowanie na łowcę** – thriller, USA 2013, reż. Scott Walker, wyk. Nicolas Cage, Vanessa Hudgens, John Cusack, Dean Norris
1.50 **Ciacho** – komedia, Polska, 2010, reż. Vega Patryk
4.15 **Kabaretowa Ekstraklasa**

TVN

5.10 **Uwaga!** – program interwencyjny
5.35 **Mango – Telezakupy**
6.50 **Kuchenne rewolucje** – program kulinarno - rozrywkowy
7.50 **Doradca smaku**
8.00 **Dzień Dobry TVN** – magazyn
11.00 **Ukryta prawda** – program obyczajowy
12.00 **Szpital** – program obyczajowy
13.00 **Szkoła** – serial
14.00 **19 + –** serial
14.30 **Kuchenne rewolucje** – program kulinarno - rozrywkowy
15.30 **Szkoła** – serial
16.30 **19 + –** serial
17.00 **Szpital** – program obyczajowy
18.00 **Ukryta prawda** – program obyczajowy
19.00 **Fakty, Sport, Pogoda**
19.49 **Raport smogowy** – poznaj kolory powietrza
19.50 **Uwaga!** – program interwencyjny
20.10 **Doradca smaku**

20.15 **Na Wspólnej** – serial
20.55 **Milionerzy**
21.30 **Kolekcjoner** – film sensacyjny, USA 1997, rez. Gary Fleder, wyk.Morgan Freeman, Ashley Judd, Cary Elwes, Alex McArthur, Tony Goldwyn, Jay O. Sanders, Bill Nunn, Brian Cox, Roma Maffia (HIT)
23.55 **Superwizjer** – magazyn reporterów
0.30 **Tu się gotuje!** – magazyn
0.35 **Kuba Wojewódzki** – talk show
1.35 **Strzelec** – serial
2.35 **Uwaga!** – program interwencyjny
2.55 **Moc Magii**

SUPER POLSAT

6.00 Niania w wielkim mieście **7.00** Pozytywka SuperMagazyn **7.30** Co nowego u Scooby'ego? **8.00** Pierwsza klasa **9.00** Nasz nowy dom **10.00** Chirurdzy **11.00** Niania w wielkim mieście **12.00** Przyjaciółki **13.00** Hell's Kitchen - Piekielna Kuchnia **16.30** Dancing with the Stars. Taniec z Gwiazdami **18.25** Flesz Integracja **18.35** Flesz Integracja **18.40** SuperLudzie Extra **18.50** Flesz Integracja **18.55** Flesz Integracja **19.00** Chirurdzy **20.00** Nasz nowy dom **21.00** Sesje - komediodramat, USA, 2012, reż. Ben Lewin, wyk. John Hawkes, Helen Hunt, William H. Macy, Moon Bloodgood **23.00** Lola Versus - komedia, USA, 2012, reż. Daryl Wein, wyk. Greta Gerwig, Joel Kinnaman, Zoe Lister - Jones, Hamish Linklater **0.55** Hell's Kitchen - Piekielna Kuchnia **2.25** Nasz nowy dom **3.25** Kabaretowa Ekstraklasa **4.00** Przyjaciółki

TVP SPORT

6.00 Skoki Narciarskie - PŚ - Willingen - konkurs drużynowy **7.00** Skoki Narciarskie - PŚ - Willingen - konkurs drużynowy **8.00** Tenis ziemny - Turniej WTA - Dubaj - 2 runda **9.00** Tenis ziemny - Turniej WTA - Dubaj - 2 runda **10.00** Tenis ziemny - Turniej WTA - Dubaj - 2 runda **11.45** Tenis ziemny - Turniej WTA - Dubaj - 2 runda **13.45** Tenis ziemny - Turniej WTA - Dubaj - 2 runda **15.45** 4 - 4 - 2 - magazyn piłkarski - magazyn piłkarski **16.40** Gol Ekstra - felieton **18.20** Hokej na lodzie - PHL. 1.runda play - off . - **21.05** RETRO TVP SPORT - magazyn **23.00** Sportowy Wieczór **23.45** Tenis ziemny - Turniej WTA - Dubaj - 2 runda 2 **1.15** Tenis ziemny - Turniej WTA - Dubaj - 2 runda 3 **2.45** Wszystkie gole Mistrzostw Świata FIFA 2018 - relacja **4.35** Kapitan Tsubasa (174) - serial **5.10** Sportowy Wieczór **5.40** Zakończenie dnia

TVP KULTURA

7.00 Teledyski **8.00** Informacje kulturalne **8.15** Studio Kultura - Rozmowy **8.35** Bardzo starzy oboje - film kr.metr. **9.15** Prowokator - dramat **11.00** Parada oszustów - Jaguar 1936 - serial **12.05** Parada oszustów - Tajny detektyw - serial **13.05** Trzy młyny - Młyn nad Lutynią - serial **14.10** Ostatnie okrążenie - film TVP **15.20** Bez końca - dramat **17.20** Bodo - serial **18.25** Przyjęcie na dziesięć osób plus trzy - film TVP **19.30** Chuligan Literacki **20.00** Informacje kulturalne **20.20** Złota setka Teatru Telewizji - Opowieści Hollywoodu - spektakl teatralny **22.50** Lekkie obyczaje - Wielki chłód - komedia **0.45** Nocny dokument - Sztuka neogotyku - Krew na sprzedaż - gotyk podbija świat - serial dok. **1.45** Zazdrość i medycyna - dramat **3.35** Informacje kulturalne **3.55** Wydarzenie aktualne **4.30** Scena Klasyczna - Bardo - koncert

Stopklatka

6.00 Złotopolscy - serial **6.55** Plebania - serial **7.55** Lombard Chicago: wszystko pod zastaw - serial **8.25** Ponadczasowe konstrukcje - serial **9.15** Przetrwałem zabójczą pogodę - serial **10.15** Klara i wszystko jasne - serial **11.15** Castle - serial **13.00** Katastrofy w przestworzach - serial **15.45** Wojny kontenerowe - serial **17.05** Scena Śmiechu **18.05** Allo, Allo - serial **20.00** Lektor - melodramat **22.40** Kosmiczne jaja - komedia sci - fi

TTV

10.45 Express **11.05** Sędzia Anna Maria Wesołowska **12.00** Sąd rodzinny **13.00** Żony Hollywood **14.00** Damy i wieśniaczki. Rosja **15.00** Królowe życia **15.45** Express **16.05** Uwaga! **16.25** DeFacto **16.40** Lucky Bastards **17.10** Nauka jazdy **17.45** Express **18.00** Usterka **19.00** Ukryta prawda **20.00** Królowe życia **20.50** Ostre cięcie **21.45** Express **22.00** Pierwszy raz za granicą... **22.50** Damy i wieśniaczki. PL **23.45** Ostre cięcie

TV6

6.00 Top 10 lista przebojów **7.00** Strażnik Teksasu **8.00** Medicopter 117 **9.00** Policjanci i Policjanci **10.00** Galileo **11.00** V.I.P. **12.00** Miodowe lata **13.35** Niesamowite rekordy **14.15** MacGyver **15.15** Diagnoza morderstwo **16.15** Drużyna A **17.15** Buffy, postrach wampirów **18.15** Miodowe lata **20.00** Galileo **21.00** CSI: Kryminalne zagadki Miami **23.00** Człowiek - Rekin - horror sci - fi **1.00** Niesamowite rekordy **1.40** STOP Drogówka

Wtorek, 19.02

TVN 7

4.45 **Ukryta prawda** – program obyczajowy
5.50 **Sąd rodzinny** – program sądowy
6.50 **Szpital** – program obyczajowy
7.50 **Przyjaciele** – serial
8.50 **Gotowe na wszystko III** – serial
9.45 **Zakochani po uszy**
10.15 **Mango Telezakupy**
11.55 **19 + –** serial
12.25 **Ukryta prawda** – program obyczajowy
13.25 **Sąd rodzinny** – program sądowy
14.25 **Sędzia Anna Maria Wesołowska**
15.25 **Szpital** – program obyczajowy
16.25 **Gotowe na wszystko III** – serial
17.25 **Przyjaciele** – serial
17.55 **Przyjaciele** – serial
18.25 **Brzydula** – serial
18.55 **Brzydula** – serial
19.30 **Zakochani po uszy**
20.00 **Tłumaczka** – film sensacyjny, Wielka Brytania/USA, Francja 2005, reż. Sydney Pollack, wyk. Nicole Kidman, Sean Penn, Catherine Keener, Jesper Christensen, Yvan Attal, Michael Wright (HIT)
22.45 **Windykatorzy** – film S - F, USA, Kanada 2010, reż. Miguel Sapochnik, wyk. Jude Law, Forest Whitaker, Alice Braga, Liev Schreiber, Carice van Houten
1.00 **Moc Magii**
3.10 **Druga strona medalu** – talk show
3.40 **Druga strona medalu** – talk show

TV PULS

6.00 **Niewolnica Victoria** – serial
7.00 **Zbuntowany anioł** – telenowela
8.00 **Lombard: życie pod zastaw** – serial
9.00 **JAG – Wojskowe Biuro Śledcze** – serial
10.00 **JAG – Wojskowe Biuro Śledcze** – serial
11.00 **Kobra – oddział specjalny** – serial
12.00 **Kobra – oddział specjalny** – serial
13.00 **Lombard: życie pod zastaw** – serial
14.00 **Zaklinaczka duchów** – serial
15.00 **Zaklinaczka duchów** – serial
16.00 **Kobra – oddział specjalny** – serial
17.00 **Kobra – oddział specjalny** – serial
18.00 **Lombard: życie pod zastaw** – serial
19.00 **Lombard: życie pod zastaw** – serial
20.00 **Skok życia** – film akcji, Chiny 2017
23.00 **Plan bez skazy** – dramat kryminalny, Wielka Brytania 2007, reż. Michael Radford, wyk. Demi Moore, Lambert Wilson, Michael Caine, Nathaniel Parker (HIT)
1.05 **Wichry namiętności** – melodramat, USA 1994, rez. Edward Zwick, wyk. Aidan Quinn, Anthony Hopkins, Brad Pitt, Julia Ormond
3.55 **Niesamowite!**
4.40 **Z archiwum policji**
5.00 **Dyżur**
5.25 **Niesamowite!**

TV TRWAM

11.45 Młodzi Światu - Ola **12.00** Anioł Pański **12.03** Informacje dnia **12.20** Steve McQueen, amerykańska ikona **13.35** Ja, głuchy **14.00** Mojżesz - 10 przykazań **14.50** Kosmos **15.50** Ma się rozumieć **16.00** Informacje dnia **16.10** Jestem mamą **16.30** Kalejdoskop Młodych **16.50** Express Studencki **17.00** 100 cudownych miejsc na świecie **17.10** Prosto o gospodarce **17.30** Okiem kamery **18.00** Anioł Pański **18.05** Informacje dnia **18.15** Rozmowy niedokończone **19.25** Święty na każdy dzień **19.30** Każdy maluch to potrafi **19.45** Modlitwa z telefonicznym udziałem dzieci **20.00** Informacje dnia **20.20** Różaniec **20.50** Myśląc Ojczyzna **21.00** Apel Jasnogórski **21.20** Informacje dnia **21.40** Polski Punkt Widzenia **22.00** Oratorium o Męczennikach Sandomierskich **23.00** Królestwo rekinów **23.50** 100 cudownych miejsc na świecie

© www.telepress24.com telepress24@gmail.com

eprasa.pl db1975d997

TVP 1

5.35 Jaka to melodia?
6.15 Wieczna miłość - serial
7.00 Elif s.III (428) - serial
8.00 Wiadomości, Pogoda
8.15 Kwadrans polityczny
8.40 Blondynka s.II (20) - Koleżka Pana Boga - serial
9.35 Komisarz Alex s.VI (72) - Mężczyzna, który patrzy - serial
10.35 Ojciec Mateusz s.III (36) - Świadek - serial
11.30 Korona królów (177) - telenowela
12.00 Wiadomości
12.15 Agrobiznes
12.40 Rok w ogrodzie Extra - magazyn
12.55 Amur. Amazonka Azji. Rzeka Czarnego Smoka - serial
14.00 Elif s.III (429) - serial
15.00 Wiadomości, Pogoda
15.15 Alarm! - magazyn
15.35 Leśniczówka (91) - serial
16.05 Wieczna miłość - serial
17.00 Teleexpress, Pogoda
17.25 Jaka to melodia?
18.00 Klan (3435) - telenowela
18.30 Korona królów (178) - telenowela
18.55 Jeden z dziesięciu - teleturniej
19.30 Wiadomości
20.05 Pogoda
20.10 Alarm! - magazyn
20.20 Sport
20.25 Leśniczówka (92) - serial
20.55 Liga Mistrzów - 1/8F
22.55 Liga Mistrzów - skróty
0.25 Warto rozmawiać
1.20 Głębia ostrości
1.50 wojsko - polskie.pl
2.25 Diamenty są wieczne - film sensacyjny, Wielka Brytania, reż. Guy Hamilton, wyk. Charles Gray, Lana Wood, Jimmy Dean, Bruce Cabot, Putter Smith, Bruce Glover, Sean Connery
4.25 Notacje - Włodzimierz Kowalczyk. Dzieciństwo na zesłaniu
4.40 Zakończenie dnia

TVP 2

5.25 Koło fortuny - teleturniej
6.05 M jak miłość (1422) - serial
6.55 Program gminy żydowskiej
7.20 Na sygnale (3) - serial
7.55 Pytanie na śniadanie
11.00 Panorama
11.05 Pogoda Flesz
11.10 Pytanie na śniadanie Extra
11.25 Rodzinka.pl s.V (116) - Dzieci nas wyprzedzają - serial
11.55 Barwy szczęścia (2005) - serial
12.30 Koło fortuny - teleturniej
13.15 Miłosne potyczki (27) - serial
14.10 M jak miłość (1422) - serial
15.10 Doktor z alpejskiej wioski - nowy rozdział (36) - serial
16.00 Koło fortuny - teleturniej
16.35 Familiada - teleturniej
17.10 Więzień miłości - telenowela
18.00 Panorama
18.25 Pogoda
18.30 Sport
18.35 Rodzinka.pl s.I (10) - Spółka rodzinna - serial
19.05 Na sygnale (52) - Wielka kumulacja - serial
19.30 Barwy szczęścia (2005) - serial
20.05 Barwy szczęścia (2006) - serial
20.35 Kulisy serialu
20.50 Na dobre i na złe (732) - Nowe porządki - serial
21.50 Na sygnale (220) - Iluzjonista - serial
22.30 HIT Kino relaks - Eve i Alex - komedia obyczajowa, Australia, reż. Peter Andrikidis, wyk. Richard Brancatisano, Andrea Demetriades, Ryan O'Kane, Tony Nikolakopoulos, Simon Elrahi
0.05 Za marzenia s.I (11) - serial
0.55 Za marzenia s.I (12) - serial
1.55 Świat bez tajemnic - Jak zatrzymać młodość - film dok.
2.55 Codzienna 2 m. 3 (46) - serial
3.25 Codzienna 2 m. 3 (47) - serial
3.55 Zakończenie dnia

POLSAT

6.00 Nowy dzień z Polsat News
9.00 Malanowski i Partnerzy
10.00 Dzień, który zmienił moje życie
11.00 Dlaczego ja?
12.00 Gliniarze
13.00 Trudne sprawy
14.00 Pierwsza miłość
14.45 Dlaczego ja?
15.50 Wydarzenia, Pogoda
16.15 Interwencja
16.30 Na ratunek 112
17.00 Gliniarze
18.00 Pierwsza miłość
18.50 Wydarzenia, Sport, Pogoda
19.30 Świat według Kiepskich

20.40 HIT Ciacho - komedia, Polska, 2010, reż. Vega Patryk, wyk. Tomasz Karolak, Paweł Małaszyński, Marcin Bosak, Marta Żmuda Trzebiatowska - Kiedy Basia wpadnie w tarapaty, a jej narzeczony Jan ujawni swoje prawdziwe oblicze, nieporadni, ale zdeterminowani bracia zrobią wszystko, żeby uratować ukochaną siostrę. Zanim jednak wywrócą cały świat do góry nogami na drodze spotkają kilka nieplanowanych zwrotów akcji i intrygujących kobiet.
23.05 Ślad - serial
0.05 Klub Dzikich Kotek - komedia, USA, 2007, reż. Christopher Duddy, wyk. Jason Jurman, Warren Kole, Joe Mantegna, Izabella Scorupco
2.10 Słaba płeć? - komedia romantyczna, Polska, 2015, reż. Krzysztof Lang, wyk. Olga Bołądź, Piotr Adamczyk, Katarzyna Figura
4.15 Kabaretowa Ekstraklasa

TVN

5.10 Uwaga! - program interwencyjny
5.35 Mango - Telezakupy
6.50 Kuchenne rewolucje - program kulinarno - rozrywkowy
7.50 Doradca smaku
8.00 Dzień Dobry TVN - magazyn
11.00 Ukryta prawda - program obyczajowy
12.00 Szpital - program obyczajowy
13.00 Szkoła - serial
14.00 19 + - serial
14.30 Kuchenne rewolucje - program kulinarno - rozrywkowy
15.30 Szkoła - serial
16.30 19 + - serial
17.00 Szpital - program obyczajowy
18.00 Ukryta prawda - program obyczajowy
19.00 Fakty, Sport, Pogoda
19.49 Raport smogowy - poznaj kolory powietrza
19.50 Uwaga! - program interwencyjny
20.10 Doradca smaku
20.15 Na Wspólnej - serial
20.55 Milionerzy
21.30 Agent - Gwiazdy

22.35 HIT Ścigany - film sensacyjny, USA 1993, reż. Andrew Davis, wyk. Harrison Ford, Tommy Lee Jones, Jeroen Krabbe, Sela Ward, Joe Pantoliano, Julianne Moore
1.10 American Horror Story I: Murder House - serial
2.10 Uwaga! - program interwencyjny
2.35 Moc Magii

SUPER POLSAT

6.00 Niania w wielkim mieście **7.00** Flesz Integracja **7.05** Flesz Integracja **7.10** SuperLudzie Extra **7.20** Flesz Integracja **7.25** Flesz Integracja **7.35** Co nowego u Scooby'ego? **8.00** Pierwsza klasa **9.00** Nasz nowy dom **10.00** Chirurdzy **11.00** Niania w wielkim mieście **12.00** Przyjaciółki **13.00** Małe Wielkie Marzenia **13.30** Hell's Kitchen - Piekielna Kuchnia **15.00** Hell's Kitchen - Piekielna Kuchnia **16.30** Tylko Muzyka. Must be the Music **18.30** Małe Wielkie Marzenia **19.00** Chirurdzy **20.00** Nasz nowy dom **21.00** Lola Versus - komedia, USA, 2012, reż. Daryl Wein, wyk. Greta Gerwig, Joel Kinnaman, Zoe Lister - Jones, Hamish Linklater **22.55** Bolesna spowiedź - thriller, Hongkong, 2006, wyk. Tony Leung Chiu Wai, Takeshi Kaneshiro, Qi Shu, Jinglei Xu **1.15** Hell's Kitchen - Piekielna Kuchnia **2.50** Nasz nowy dom **3.50** Kabaretowa Ekstraklasa

TVP SPORT

6.00 Skoki Narciarskie - PŚ - Willingen - konkurs indywidualny **7.55** MARZENIA - MISTRZOSTWA ŚWIATA FIFA Rosja 2018 - film dok. **9.20** Pełnosprawni (288) - magazyn dla niepełnosprawnych **10.00** Tenis ziemny - Turniej WTA - Dubaj - 3 runda **12.00** Tenis ziemny - Turniej WTA - Dubaj - 3 runda **14.00** Tenis ziemny - Turniej WTA - Dubaj - 3 runda **16.00** Tenis ziemny - Turniej WTA - Dubaj - 3 runda **18.00** Skoki Narciarskie - PŚ - Willingen - podsumowanie **19.30** Liga Mistrzów - 1/8F **21.50** Liga Mistrzów - 1/8F **23.20** Liga Mistrzów - skróty, Wielka Brytania **23.35** Liga Mistrzów - skróty, Wielka Brytania **23.55** Liga Mistrzów - skróty, Wielka Brytania **0.25** Tenis ziemny - Turniej WTA - Dubaj - 3 runda 1 **1.55** Tenis ziemny - Turniej WTA - Dubaj - 3 runda 4 **3.25** Retro TVP Sport **5.15** Kapitan Tsubasa (175) - serial **5.40** Zakończenie dnia

Stopklatka

6.55 Plebania - serial **7.55** Lombard Chicago: wszystko pod zastaw - serial **8.25** Ponadczasowe konstrukcje - serial **9.15** Przetrwałem zabójczą pogodę - serial **10.15** Klara i wszystko jasne - serial **11.15** Castle - serial **13.00** Katastrofy w przestworzach - serial **15.45** Wojny kontenerowe - serial **17.05** Scena Śmiechu **18.05** Allo, Allo - serial **20.00** Koszmarny lot - thriller sci - fi **21.55** Sherlock - serial **23.50** Zgorszenie publiczne - komedia romantyczna

TTV

9.50 Gogglebox. Przed Telewizorem **10.45** Express **11.05** Sędzia Anna Maria Wesołowska **12.00** Sąd rodzinny **13.00** Żony Hollywood **14.00** Damy i wieśniaczki. Rosja **15.00** Królowe życia **15.45** Express **16.05** Uwaga! **16.30** DeFacto **16.45** Kraksa TV **17.10** Nauka jazdy **17.45** Express **18.00** Usterka **19.00** Ukryta prawda **20.00** Królowe życia **20.50** Druga twarz **21.45** Express **22.00** Ostre cięcie **22.50** Gogglebox. Przed Telewizorem

Środa, 20.02

TVN 7

4.45 Ukryta prawda - program obyczajowy
5.50 Sąd rodzinny - program sądowy
6.50 Szpital - program obyczajowy
7.50 Przyjaciele - serial
8.20 Przyjaciele - serial
8.50 Gotowe na wszystko III - serial
9.45 Zakochani po uszy
10.15 Mango Telezakupy
11.55 19 + - serial
12.25 Ukryta prawda - program obyczajowy
13.25 Sąd rodzinny - program sądowy
14.25 Sędzia Anna Maria Wesołowska
15.25 Szpital - program obyczajowy
16.25 Gotowe na wszystko III - serial
17.25 Przyjaciele - serial
17.55 Przyjaciele - serial
18.25 Brzydula - serial
18.55 Brzydula - serial
19.30 Zakochani po uszy
20.00 HIT Pożegnanie z Afryką - film obyczajowy, USA 1985, reż. Sydney Pollack, wyk. Meryl Streep, Robert Redford, Klaus Maria Brandauer, Michael Kitchen, Malick Bowens, Joseph Thiaka, Michael Gough
23.30 Sęp - film sensacyjny, Polska 2012, reż. Eugeniusz Korin, wyk. Michał Żebrowski, Daniel Olbrychski, Andrzej Seweryn, Anna Przybylska, Paweł Małaszyński, Piotr Fronczewski
2.15 Moc Magii

TV PULS

6.00 Niewolnica Victoria - serial
7.00 Zbuntowany anioł - telenowela
8.00 Lombard: życie pod zastaw - serial
9.00 JAG - Wojskowe Biuro Śledcze - serial
11.00 Kobra - oddział specjalny - serial
12.00 Kobra - oddział specjalny - serial
13.00 Lombard: życie pod zastaw - serial
14.00 Zaklinaczka duchów - serial
15.00 Zaklinaczka duchów - serial
16.00 Kobra - oddział specjalny - serial
18.00 Lombard: życie pod zastaw - serial
20.00 HIT S.W.A.T. Jednostka Specjalna - film sensacyjny, USA 2003, reż. Clark Johnson, wyk. Colin Farrell, LL Cool J, Michelle Rodriguez, Samuel L. Jackson
22.15 W akcie desperacji - dramat, USA 1998, reż. Barbet Schroeder, wyk. Andy Garcia, Brian Cox, Marcia Gay Harden, Michael Keaton
0.20 Code Black: Stan krytyczny - serial
1.15 Flash - serial
2.05 Na jedwabnym szlaku
3.25 Taki jest świat
4.00 Na jedwabnym szlaku
4.40 Z archiwum policji
5.00 Dyżur
5.25 Niesamowite!

TV TRWAM

9.50 100 cudownych miejsc na świecie **10.00** Audiencja Generalna **11.00** Świat na wyciągnięcie ręki **11.25** Myśląc Ojczyzna **11.40** Prosto o gospodarce **12.00** Anioł Pański **12.03** Informacje dnia **12.20** Bieg życia **14.05** Królestwo rekinów **14.55** Kosmos **15.50** Ma się rozumieć **16.00** Informacje dnia **16.10** Na zdrowie **16.30** Filmowe życiorysy. Ernesto Cofino - Wszyscy mogą być święci **17.00** Po stronie prawdy **18.00** Anioł Pański **18.05** Informacje dnia **18.15** Rozmowy niedokończone **19.25** Święty na każdy dzień **19.30** Przygody Mobilków **19.45** Modlitwa z telefonicznym udziałem dzieci **20.00** Informacje dnia **20.20** Różaniec **20.50** Myśląc Ojczyzna **21.00** Apel Jasnogórski **21.20** Informacje dnia **21.40** Polski Punkt Widzenia **22.00** Dzieci Andersa - Powrót do Afryki **23.10** Edward Stachura z tego świata

TVP KULTURA

7.00 Teledyski **8.00** Informacje kulturalne **8.15** Studio Kultura - Rozmowy **8.30** Esterhazy - film anim. **9.00** Bez końca - dramat **11.00** Parada oszustów - Mistrz zawsze traci - serial **11.50** Parada oszustów - Ładny gips - serial **13.00** Neonowa fraszka - film anim. **13.10** Kulig **13.55** Trzy młyny - Młyn nad Kamionną - serial **15.00** We dwoje - film obyczajowy **16.15** Legendy Rocka - Roy Orbison s. 6 - cykl dok. **16.40** Legendy Rocka - Stevie Wonder s. 6 - cykl dok. **17.10** Łagodna - dramat **19.00** Powidoki 7 - program publicystyczny **19.25** Dezerterzy - Lech Majewski - rozmowa **20.00** Informacje kulturalne **20.20** Na wschód od Hollywood - W objęciach węża - film dok. **22.30** Ziemia, planeta ludzi - Safari, Austria **0.15** Festive Gala from the Semperoper Dresden - 100th Anniversary of UFA - koncert **2.00** Wielki chłód - komedia

TV6

6.00 Top 10 lista przebojów **7.00** Strażnik Teksasu **8.00** Medicopter 117 **9.00** Policjantki i Policjanci **10.00** Galileo **11.00** V.I.P. **12.00** Miodowe lata **13.35** Niesamowite rekordy **14.15** MacGyver **15.15** Diagnoza morderstwo **16.15** Drużyna A **17.15** Buffy, postrach wampirów **18.15** Miodowe lata **20.00** Galileo **21.00** CSI: Kryminalne zagadki Miami **23.00** Sześć dróg do śmierci - thriller **1.05** Włatcy móch **1.40** STOP Drogówka **2.40** Top 10 lista

TVP 1

5.35 Jaka to melodia?
6.10 Wieczna miłość - serial
7.00 Elif s.III (429) - serial
8.00 Wiadomości, Pogoda
8.15 Kwadrans polityczny
8.40 Blondynka s.II (21) - Szkoła przetrwania - serial
9.40 Komisarz Alex s.VI (73) - Piękna śmierć - serial
10.35 Ojciec Mateusz s.III (37) - Zlecenie - serial
11.30 Korona królów (178) - telenowela
12.00 Wiadomości
12.15 Agrobiznes
12.40 To się opłaca - magazyn
12.55 Amur. Amazonka Azji. Tajemnicze źródła - serial dok.
14.00 Elif s.III (430) - serial
15.00 Wiadomości, Pogoda
15.15 Alarm! - magazyn
15.35 Leśniczówka (92) - serial
16.05 Wieczna miłość (120) - serial
17.00 Teleexpress, Pogoda
17.25 Jaka to melodia?
18.00 Klan (3436) - telenowela
18.30 Korona królów (179) - telenowela
18.55 Jeden z dziesięciu - teleturniej
19.30 Wiadomości, Pogoda, Sport
20.35 Ojciec Mateusz s.XVII (219) - Córka blacharza - serial
21.30 Sprawa dla reportera
22.25 Magazyn śledczy
23.00 Magazyn kryminalny 997
23.50 Ocaleni - reality show
0.55 Tanie Dranie - Moroz i Kłopotowski komentują świat
1.40 Dzień kobiet - dramat obyczajowy, Polska, reż. Maria Sadowska, wyk. Katarzyna Kwiatkowska - Halina Radwan, Eryk Lubos, Grażyna Barszczewska, Klara Bielawka, Ewa Konstancja Bułhak, Julia Czuraj, Bartłomiej Firlet, Dorota Kolak, Agata Kulesza, Leonard Pietraszak
3.25 Sprawa dla reportera
4.25 Magazyn śledczy
4.50 Zakończenie dnia

POLSAT

6.00 Nowy dzień z Polsat News
9.00 Malanowski i Partnerzy
10.00 Dzień, który zmienił moje życie
11.00 Dlaczego ja?
12.00 Gliniarze
13.00 Trudne sprawy
14.00 Pierwsza miłość
14.45 Dlaczego ja?
15.50 Wydarzenia, Pogoda
16.15 Interwencja
16.30 Na ratunek 112
17.00 Gliniarze
18.00 Pierwsza miłość
18.50 Wydarzenia, Sport, Pogoda
19.30 Świat według Kiepskich

20.10 HIT Słaba płeć? - komedia romantyczna Polska, 2015, reż. Krzysztof Lang, wyk. Olga Bołądź, Piotr Adamczyk, Piotr Głowacki, Katarzyna Figura - Zośka jest atrakcyjna, wykształcona i wie, czego chce. Rodzinne miasteczko zamieniła na warszawską korporację i pnie się po drabinie sukcesu, choć do raju jeszcze droga daleka. Zamiast luksusowego apartamentu - kawalerka na kredyt, zamiast prestiżowej pracy - użeranie się z szefem burakiem, zamiast szczęśliwego życia - udawanie kogoś, kim nie jest. Pewnego dnia Zośka zalicza twarde lądowanie.
22.20 Ślad - serial
23.20 88 minut - thriller, USA, Niemcy, 2007, reż. Jon Avnet, wyk. Al Pacino, Alicia Witt, Leelee Sobieski
1.50 Chirurdzy

SUPER POLSAT

6.00 Niania w wielkim mieście **7.00** Pozytywka SuperMagazyn **7.30** Co nowego u Scooby'ego? **8.00** Pierwsza klasa **8.30** Pierwsza klasa **9.00** Nasz nowy dom **10.00** Chirurdzy **11.00** Niania w wielkim mieście **12.00** Przyjaciółki **13.00** Pozytywka SuperMagazyn **13.30** Hell's Kitchen - Piekielna Kuchnia **15.00** Hell's Kitchen - Piekielna Kuchnia **16.30** World of Dance - Polska **18.00** Małe Wielkie Marzenia **18.30** Pozytywka SuperMagazyn **19.00** Chirurdzy **20.00** Jednostka 19 **21.00** Bolesna spowiedź - thriller, Hongkong, 2006, wyk. Tony Leung Chiu Wai, Takeshi Kaneshiro, Qi Shu, Jinglei Xu **23.15** Lekarstwo na miłość - komedia sensacyjna, Polska, 1966, reż. Jan Batory, wyk. Kalina Jędrusik, Andrzej Łapicki, Wieńczysław Gliński, Krystyna Sienkiewicz **1.30** Hell's Kitchen - Piekielna Kuchnia **3.00** Nasz nowy dom **4.00** MY3 **5.00** Przyjaciółki

Stopklatka

6.55 Plebania - serial **7.55** Lombard Chicago: wszystko pod zastaw - serial **8.25** Ponadczasowe konstrukcje - serial **9.15** Przetrwałem zabójczą pogodę - serial **10.15** Klara i wszystko jasne - serial **11.15** Castle - serial **13.00** Katastrofy w przestworzach - serial **15.45** Wojny kontenerowe - serial **17.05** Scena Śmiechu **18.05** Allo, Allo - serial **20.00** Metro - film katastroficzny **22.50** Next - film sensacyjny **0.45** Komedia małżeńska - komedia

TVP 2

5.15 Koło fortuny - teleturniej
5.55 Na dobre i na złe (732) Nowe porządki - serial
6.50 Operacja Zdrowie!
7.25 Na sygnale (4) - serial
7.55 Pytanie na śniadanie
11.00 Panorama
11.05 Pogoda Flesz
11.10 Pytanie na śniadanie Extra
11.25 Rodzinka.pl s.V (117) - Powrót do szkoły - serial
11.55 Barwy szczęścia (2006) - serial
12.30 Koło fortuny - teleturniej
13.15 Miłosne potyczki (28) - serial
14.10 Na dobre i na złe (732) - Nowe porządki - serial
15.10 Doktor z alpejskiej wioski - nowy rozdział (37) Złudne nadzieje - serial
16.00 Koło fortuny - teleturniej
16.35 Familiada - teleturniej
17.10 Więzień miłości - telenowela
18.00 Panorama, Pogoda, Sport
18.35 Rodzinka.pl s.I (11) - Nienormalnie normalna rodzina - serial
19.05 Na sygnale (53) - Przysługa - serial
19.35 Barwy szczęścia (2006) - serial
20.10 Barwy szczęścia (2007) - serial
20.45 The Good Doctor s.II (27) - serial
21.40 HIT Mickey Niebieskie Oko - komedia, USA, Wielka Brytania, reż. Kelly Makin, wyk. Hugh Grant, James Caan, Jeanne Tripplehorn, James Fox
23.20 Na sygnale (220) - Iluzjonista - serial
23.55 Eve i Alex - Komedia obyczajowa, Australia, reż. Peter Andrikidis, wyk. Richard Brancatisano, Andrea Demetriades, Ryan O'Kane, Tony Nikolakopoulos, Simon Elrahi
1.35 Szpieg D'83 - ep. 6 - film obyczajowy, Niemcy
2.35 Art Noc - Dyskretny urok trójkąta, czyli namiętne show - Tercet egzotyczny
3.35 Zakończenie dnia

TVN

5.10 Uwaga! - program interwencyjny
5.35 Mango - Telezakupy
6.50 Kuchenne rewolucje - program kulinarno - rozrywkowy
7.50 Doradca smaku
8.00 Dzień Dobry TVN - magazyn
11.00 Ukryta prawda - program obyczajowy
12.00 Szpital - program obyczajowy
13.00 Szkoła - serial
14.00 19 + - serial
14.30 Kuchenne rewolucje - program kulinarno - rozrywkowy
15.30 Szkoła - serial
16.30 19 + - serial
17.00 Szpital - program obyczajowy
18.00 Ukryta prawda - program obyczajowy
19.00 Fakty, Sport, Pogoda
19.30 Szóstka - premiera serialu
19.49 Raport smogowy - poznaj kolory powietrza
19.50 Szóstka - premiera serialu
19.56 Uwaga! - program interwencyjny
20.10 Doradca smaku
20.15 Na Wspólnej - serial
20.55 Milionerzy
21.30 Kuchenne rewolucje - program kulinarno - rozrywkowy

22.30 HIT Tammy - komedia, USA 2014, reż. Ben Falcone, wyk. Melissa McCarthy, Susan Sarandon, Kathy Bates, Allison Janney, Dan Aykroyd, Toni Collette, Sandra Oh
0.35 Odwróceni - ojcowie i córki
1.40 Uwaga! - program interwencyjny
2.00 Moc Magii

TVP SPORT

6.00 Skoki Narciarskie - PŚ - Willingen - konkurs indywidualny **8.05** Lekkoatletyka - Halowe Mistrzostwa Polski, Toruń - podsumowanie **10.00** RETRO TVP SPORT **12.00** Tenis ziemny - Turniej WTA - Dubaj - 1/4F **14.00** Narciarstwo klasyczne - MŚ - Seefeld **14.30** Narciarstwo klasyczne - MŚ - Seefeld. Biegi narciarskie - sprint kobiet i mężczyzn **16.20** Narciarstwo klasyczne - MŚ - Seefeld. Biegi narciarskie - sprint kobiet i mężczyzn **16.25** Tenis ziemny - Turniej WTA - Dubaj - 1/4F **18.00** Tenis ziemny - Turniej WTA - Dubaj - 1/4F **19.55** Hokej na lodzie - PHL. 1.runda play - off . - **22.30** Sportowy Wieczór **23.15** Narciarstwo klasyczne - MŚ - Seefeld. Biegi narciarskie - sprint kobiet i mężczyzn **1.00** Hokej na lodzie - NHL 2018 . Toronto Maple Leafs - Washington Capitals 66 **4.05** Boks **5.05** Sportowy Wieczór

TTV

11.05 Sędzia Anna Maria Wesołowska **12.00** Sąd rodzinny **13.00** Żony Hollywood **14.00** Damy i wieśniaczki. Rosja **15.00** Królowe życia **15.45** Express **16.05** Uwaga! **16.30** DeFacto **16.45** Kraksa TV **17.10** Nauka jazdy **17.45** Express **18.00** Usterka **18.55** Tu się gotuje! **19.00** Ukryta prawda **20.00** Orzeł czy Reszka. Podróże **21.35** Pilna Usterka **21.45** Express **22.00** Królowe życia **23.30** Kossakowski. Inicjacja

Czwartek, 21.02

TVN 7

4.45 Ukryta prawda - program obyczajowy
5.50 Sąd rodzinny - program sądowy
6.50 Szpital - program obyczajowy
7.50 Przyjaciele - serial
8.20 Przyjaciele - serial
8.50 Gotowe na wszystko III - serial
9.45 Zakochani po uszy
10.15 Mango Telezakupy
11.55 19 + - serial
12.25 Ukryta prawda - program obyczajowy
13.25 Sąd rodzinny - program sądowy
14.25 Sędzia Anna Maria Wesołowska
15.25 Szpital - program obyczajowy
16.25 Gotowe na wszystko III - serial
17.25 Przyjaciele - serial
17.55 Przyjaciele - serial
18.25 Brzydula - serial
18.55 Brzydula - serial
19.30 Zakochani po uszy
20.00 HIT Terminal - komedia, USA 2004, reż. Steven Spielberg, wyk. Tom Hanks, Catherine Zeta - Jones, Stanley Tucci, Chi McBride, Diego Luna
22.40 Miłość bez końca - film obyczajowy, USA 2014, reż. Shana Feste, wyk. Alex Pettyfer, Gabriella Wilde, Bruce Greenwood, Joely Richardson, Robert Patrick, Rhys Wakefield
0.50 Oszuści - serial
1.50 Moc Magii
4.00 Druga strona medalu - talk show

TV PULS

6.00 Niewolnica Victoria - serial
7.00 Zbuntowany anioł - telenowela
8.00 Lombard: życie pod zastaw - serial
9.00 JAG - Wojskowe Biuro Śledcze - serial
11.00 Kobra - oddział specjalny - serial
13.00 Lombard: życie pod zastaw - serial
14.00 Zaklinaczka duchów - serial
16.00 Kobra - oddział specjalny - serial
18.00 Lombard: życie pod zastaw - serial
20.00 HIT Jaś Fasola: Nadciąga totalny kataklizm - komedia, Wielka Brytania 1997, reż. Mel Smith, wyk. Burt Reynolds, John Mills, Pamela Reed, Peter MacNicol, Rowan Atkinson
21.55 Komedia mało romantyczna - komedia, USA 2006, reż. Aaron Seltzer, wyk. Adam Campbell, Alyson Hannigan, Carmen Electra, Jennifer Coolidge, Tony Cox
23.20 Żyleta - film sensacyjny, USA 1996, reż. David Hogan, wyk. Clint Howard, Pamela Anderson, Steve Railsback, Temuera Morrison, Todd Moyer, Udo Kier, Xander Berkeley
1.20 Kuchnia na Maksa - serial
2.35 Biesiada na cztery pory roku
3.00 Niesamowite!
3.40 Taki jest świat
4.20 Z archiwum policji

TV TRWAM

11.35 Przyroda i ludzie **12.00** Anioł Pański **12.03** Informacje dnia **12.20** Po stronie prawdy **13.20** Śladami apostoła Pawła **14.05** Dzieci Andersa **15.15** Błogosławiona Juta. Kobieta średniowiecza **15.50** Ma się rozumieć **16.00** Informacje dnia **16.10** Z wędką nad wodę **16.35** Porady Medyczne Bonifratrów **17.00** Przegląd Tygodnika Rodzin Katolickich "Źródło" **17.05** Duszpasterz **17.30** Okiem kamery **18.00** Anioł Pański **18.05** Informacje dnia **18.15** Rozmowy niedokończone **19.25** Przegląd katolickiego tygodnika "Niedziela" **19.30** Jezus - Królestwo bez granic **20.00** Informacje dnia **20.20** Różaniec **20.50** Głos Polski **21.00** Apel Jasnogórski **21.20** Informacje dnia **21.40** Polski Punkt Widzenia **22.00** Pustynia Boga **22.30** Z wędką nad wodę **23.00** Santkuarium Maryi Matki Słowa w Kibeho w Rwandzie **23.50** 100 cudownych miejsc na świecie

TVP KULTURA

7.00 Teledyski **8.00** Informacje kulturalne **8.15** Studio Kultura - Rozmowy **8.40** Kemping - film obyczajowy **9.15** Łagodna - dramat **11.00** Przedwiośnie - serial **13.10** Opowieści weekendowe. Urok wszeteczny - film TVP, Polska **14.20** Krótki dzień pracy - film TVP, Polska **15.50** Cwał - komediodramat, Polska **17.45** Wiersze na 100 lecie niepodległości - Szczęśliwy naród, który ma poetę... - widowisko poetyckie **18.00** Hogo Fogo Homolka - komedia, Czechosłowacja **19.40** Herbert - mosty - Do Marka Aurelego **20.00** Informacje kulturalne **20.20** Sensacyjna zima - Borsalino - dramat, Włochy, Francja **22.35** Portrety - ŻYCIE SAMUELA FULLERA - film dok. **0.05** Scena Klasyczna - Ars Nova - koncert **0.55** Na wschód od Hollywood - W objęciach węża - film dok. **3.00** Informacje kulturalne **3.20** Wesele - film obyczajowy

TV6

6.00 Top 10 lista przebojów **7.00** Strażnik Teksasu **8.00** Medicopter 117 **9.00** Policjantki i Policjanci **10.00** Galileo **11.00** V.I.P. **12.00** Miodowe lata **13.35** Niesamowite rekordy **14.15** MacGyver **15.15** Diagnoza morderstwo **16.15** Drużyna A **17.15** Buffy, postrach wampirów **18.15** Miodowe lata **20.00** Galileo **21.00** CSI: Kryminalne zagadki Miami i **23.00** Duma i uprzedzenie, i zombie - horror **1.10** Włatcy móch **1.40** STOP Drogówka

eprasa.pl db1975d997

TVP 1

5.35 Jaka to melodia?
6.15 Wieczna miłość - serial
7.05 Elif s.III (430) - serial
8.00 Wiadomości, Pogoda
8.15 Kwadrans polityczny
8.40 Blondynka s.II (22) - Bliskie spotkania trzeciego stopnia - serial
9.40 Komisarz Alex s.VI (74) - serial
10.35 Ojciec Mateusz s.III (38) - serial
11.30 Korona królów (179) - telenowela
12.00 Wiadomości
12.15 Agrobiznes
12.40 Rok w zagrodzie
12.55 Żubry z Puszczy Białowieskiej
14.00 Elif s.III (431) - serial
15.00 Wiadomości, Pogoda
15.15 Alarm! - magazyn
15.35 Magazyn śledczy
16.05 Wieczna miłość - serial
17.00 Teleexpress
17.15 Pogoda
17.25 Jaka to melodia?
18.00 Klan (3437) - telenowela
18.30 Korona królów - taka historia... (23) - telenowela
18.55 Jeden z dziesięciu - teleturniej
19.30 Wiadomości
20.05 Pogoda
20.10 Alarm! - magazyn
20.25 Sport
20.35 The Wall. Wygraj marzenia - /51/ - teleturniej
21.35 Rodzina Kennedych. Zmierzch legendy. - część 2 - serial
23.15 El Principe - dzielnica zła (15 - 16) - serial
1.05 Gorzki smak cukru (3) - serial
1.55 Gorzki smak cukru (4) - serial
2.50 Magazyn kryminalny 997
3.40 Ocaleni - reality show
4.40 Notacje - Edward Zajicek. Nie szabrować tylko rewindykować
4.55 Zakończenie dnia

TVP 2

5.20 Koło fortuny - teleturniej
5.55 Egzamin z życia (26) - serial
6.50 Podróże z historią s.IV (41) Krótka historia brudu - cykl dok.
7.25 Na sygnale (5) - serial
7.55 Pytanie na śniadanie
11.00 Panorama
11.05 Pogoda Flesz
11.10 Pytanie na śniadanie Extra
11.25 Rodzinka.pl s.V (118) - Walentynki - serial
11.55 Barwy szczęścia (2007) - serial
12.30 Koło fortuny - teleturniej
13.15 Miłosne potyczki (29) - serial
14.00 Coś dla Ciebie - magazyn
14.30 Operacja Zdrowie!
15.10 Doktor z alpejskiej wioski - nowy rozdział (38) - serial
16.00 Koło fortuny - teleturniej
16.35 Familiada - teleturniej
17.10 Więzień miłości - telenowela
18.00 Panorama, Pogoda, Sport
18.35 Rodzinka.pl s.I (12) - Walka z nałogami - serial
19.05 Na sygnale (54) - Superbohater - serial
19.35 Barwy szczęścia (2007) - serial
20.10 Barwy szczęścia (2008) - serial
20.45 HIT Złoty środek - komedia, Polska, reż. Olaf Lubaszenko, wyk. Anna Przybylska, Szymon Bobrowski, Cezary Pazura, Edward Linde - Lubaszenko, Robert Gonera, Paweł Wilczak, Tamara Arciuch, Maria Pakulnis, Krzysztof Kowalewski, Edyta Olszówka
22.45 La La Poland s.I - program rozrywkowy
23.20 Sherlock s.II - Ostatnie wyzwanie - serial
1.05 Mickey Niebieskie Oko - komedia, USA, Wielka Brytania
2.55 Uprzywilejowani - thriller, Kanada, reż. Leah Walker, wyk. Joshua Close, Lina Roessler, Sam Trammell, Laura Harris, Joel Keller
4.15 Zakończenie dnia

Piątek, 22.02

TVN 7

4.45 Ukryta prawda - program obyczajowy
5.50 Sąd rodzinny - program sądowy
6.50 Szpital - program obyczajowy
7.50 Przyjaciele - serial
8.20 Przyjaciele - serial
8.50 Gotowe na wszystko III - serial
9.45 Zakochani po uszy
10.15 Mango Telezakupy
11.55 19 + - serial
12.25 Ukryta prawda - program obyczajowy
13.25 Sąd rodzinny - program sądowy
14.25 Sędzia Anna Maria Wesołowska
15.25 Szpital - program obyczajowy
16.25 Gotowe na wszystko III - serial
17.25 Przyjaciele - serial
18.25 Brzydula - serial
19.30 Kulisy sławy Extra
20.00 HIT Pamiętnik - melodramat, USA 2004, reż. Nick Cassavetes, wyk. Ryan Gosling, Rachel McAdams, James Garner, Gena Rowlands, James Marsden, Sam Shepard, Joan Allen, Kevin Connolly
22.40 Żona astronauty - film S - F, USA 1999, reż. Rand Ravich, wyk. Johnny Depp, Joe Morton, Clea DuVall, Donna Murphy, Nick Cassavetes, Samantha Eggar, Charlize Theron
0.55 W garniturach - serial
1.55 Oszuści - serial
2.55 Moc Magii
5.05 Druga strona medalu - talk show

TV PULS

6.00 Niewolnica Victoria - serial
7.00 Zbuntowany anioł - telenowela
8.00 Lombard: życie pod zastaw - serial
9.00 JAG - Wojskowe Biuro Śledcze - serial
11.00 Kobra - oddział specjalny - serial
13.00 Lombard: życie pod zastaw - serial
14.00 Zaklinaczka duchów - serial
16.00 Prześladowca - thriller, Kanada 2016, reż. Curtis Crawford, wyk. Danielle Savre, Jefferson Brown, Krista Morin
18.00 Lombard: życie pod zastaw - serial
20.00 Pocałunek smoka - thriller, Francja, USA 2001, reż. Chris Nahon, wyk. Jet Li, Bridget Fonda, Tchéky Karyo
21.55 HIT Terrorysta - film sensacyjny, USA 2001, reż. Albert Pyun, wyk. Dennis Hopper, Jaime Pressly, Steven Seagal, Tom Sizemore
23.35 Bez litości - film sensacyjny, Kanada, USA 2012, reż. Keoni Waxman, wyk. Adrian Holmes, Jesse Hutch, Lochlyn Munro, Sarah Lind, Steven Seagal
1.25 Biesiada na cztery pory roku
2.00 Biesiada na cztery pory roku
4.00 Menu na miarę
4.40 Z archiwum policji
5.00 Dyżur
5.25 Niesamowite!

POLSAT

6.00 Nowy dzień z Polsat News
9.00 SuperPies
9.30 Malanowski i Partnerzy
10.00 Dzień, który zmienił moje życie
11.00 Dlaczego ja?
12.00 Gliniarze
13.00 Trudne sprawy
14.00 Pierwsza miłość
14.45 Dlaczego ja?
15.50 Wydarzenia, Pogoda
16.15 Interwencja
16.30 Na ratunek 112
17.00 Gliniarze
18.00 Pierwsza miłość
18.50 Wydarzenia, Sport, Pogoda
19.30 Świat według Kiepskich

20.05 HIT Galimatias, czyli kogel - mogel II - komedia obyczajowa, Polska, 1989, reż. Roman Załuski, wyk. Grażyna Błęcka - Kolska, Dariusz Siatkowski, Jerzy Turek, Zdzisław Wardejn
22.10 Indiana Jones i ostatnia krucjata - film przygodowy, USA, 1989, reż. Steven Spielberg, wyk. Harrison Ford, Sean Connery - Rok 1938. Wykładowca archeologii i łowca przygód Henry "Indiana" Jones junior otrzymuje od Waltera Donovana, propozycję wzięcia udziału w ekspedycji poszukującej legendarnej relikwii - Świętego Graala. Sceptycznie nastawiony Jones godzi się na udział w wyprawie, gdy dowiaduje się, że w sprawę zaangażowany był jego ojciec - Henry senior - który zaginął.
1.00 Droga bez powrotu 6: Hotel na uboczu - horror, USA, 2014
3.00 Tajemnice losu

TVN

5.10 Uwaga! - program interwencyjny
5.35 Mango - Telezakupy
6.50 Kuchenne rewolucje - program kulinarno - rozrywkowy
7.50 Doradca smaku
8.00 Dzień Dobry TVN - magazyn
11.00 Ukryta prawda - program obyczajowy
12.00 Szpital - program obyczajowy
13.00 Szkoła - serial
14.00 19 + - serial
14.30 Kuchenne rewolucje - program kulinarno - rozrywkowy
15.30 Szkoła - serial
16.30 19 + - serial
17.00 Szpital - program obyczajowy
18.00 Ukryta prawda - program obyczajowy
19.00 Fakty, Sport, Pogoda
19.49 Raport smogowy - poznaj kolory powietrza
19.50 Uwaga! - program interwencyjny

20.00 HIT Strzelec - film sensacyjny, USA 2007, reż. Antoine Fuqua, wyk. Mark Wahlberg, Michael Pena, Danny Glover, Kate Mara, Elias Koteas
22.30 Zapłata - film sensacyjny, USA 2003, reż. John Woo, wyk. Ben Affleck, Uma Thurman, Aaron Eckhart, Paul Giamatti, Colm Feore, Joe Morton, Michael C. Hall
1.00 Kuba Wojewódzki - talk show
2.00 Uwaga! - program interwencyjny
2.15 Moc Magii

TV TRWAM

12.20 Wielcy Duchem - Jan Paweł II **13.20** Święty na każdy dzień **13.25** Ewangelia nasz biznesplan **14.00** Zofia Czeska **14.20** Kruszynka **14.55** Słowo Życia **15.00** Koronka do Bożego Miłosierdzia **15.20** Mocni w wierze **15.50** Ma się rozumieć **16.00** Informacje dnia **16.10** Siódmy sakrament **16.35** Świat na wyciągnięcie ręki **17.00** Aktywna zima **17.20** 100 cudownych miejsc na świecie **17.30** Okiem kamery **18.00** Anioł Pański **18.05** Informacje dnia **18.15** Westerplatte Młodych **18.55** Przegląd katolickiego tygodnika "Niedziela" **19.00** Warto zauważyć... **19.30** Opowieści Theo **19.45** Modlitwa z telefonicznym udziałem dzieci **20.00** Informacje dnia **20.20** Różaniec **20.50** Myśląc Ojczyzna **21.00** Apel Jasnogórski **21.20** Informacje dnia **21.40** Polski Punkt Widzenia **22.00** Ziemia Obiecana **22.55** Lodowa podróż **23.40** Petra - tajemnicze miasto

SUPER POLSAT

6.00 Ameryka marzeń **7.00** Flesz Integracja **7.05** Flesz Integracja **7.10** SuperLudzie Extra **7.20** Flesz Integracja **7.30** Co nowego u Scooby'ego? **8.00** Pierwsza klasa **8.30** Pierwsza klasa **9.00** Magazyn Atleci **9.40** Magazyn siatkarski - 7. strefa **11.30** SuperLudzie **12.00** SuperLudzie **12.30** SuperLudzie **13.00** SuperLudzie **13.30** Taxi kasa **14.00** Przyjaciółki **15.00** Przyjaciółki **16.00** Przyjaciółki **17.00** Jednostka 19 **18.00** Kabaret na żywo według Paranienormalnych **20.00** Niepokonani. 35 - lecie Perfectu, Polska, 2015 **21.00** Niepokonani. 35 - lecie Perfectu, Polska, 2015 **22.10** Świat według Kiepskich **22.50** Świat według Kiepskich **23.30** Furia - thriller, USA, Wielka Brytania, 2010, reż. Martin Campbell, wyk. Mel Gibson, Ray Winstone, Danny Huston, Bojana Novakovic **4.30** Malanowski i Partnerzy **5.00** Ameryka marzeń

TVP SPORT

6.00 Tenis ziemny - Turniej WTA - Dubaj - 1/4F **7.45** Hokej na lodzie - NHL 2018 . Toronto Maple Leafs - Washington Capitals 66 **9.30** Narciarstwo klasyczne - MŚ - Seefeld. Biegi narciarskie **11.10** Koszykówka mężczyzn - Eliminacje MŚ. Polska - Włochy **13.00** Strongman - Liga Mistrzów (18) - relacja **14.00** Tenis ziemny - Turniej WTA - Dubaj - 1/2F **16.00** Tenis ziemny - Turniej WTA - Dubaj - 1/2F **17.30** Koszykówka mężczyzn - Eliminacje MŚ, Zagrzeb. Chorwacja - Polska **17.50** Koszykówka mężczyzn - Eliminacje MŚ, Zagrzeb. Chorwacja - Polska **20.05** Koszykówka mężczyzn - Eliminacje MŚ, Varese. Włochy - Węgry **22.30** Sportowy Wieczór **23.15** Koszykówka mężczyzn - Eliminacje MŚ, Zagrzeb. Chorwacja - Polska **1.00** Hokej na lodzie - NHL 2018 . Ottawa Senators - Columbus Blue Jackets 67 **4.05** Boks

TVP KULTURA

7.00 Teledyski **8.00** Informacje kulturalne **8.15** Studio Kultura - Rozmowy **8.35** Sobie król - film TVP **9.25** Hogo Fogo Homolka - komedia **11.00** Przedwiośnie - Przyjaciele - serial **12.00** Przedwiośnie - Staw i kapliczka - serial **13.05** Operacja Himmler - dramat **14.40** Last Night of The Proms 2015, cz. 2 - koncert **16.20** Znieważona ziemia Land of Oblivion - dramat **18.15** Odyseja filmowa - Po roku 20. Przyszłość kina - cykl dok. **19.25** Pojedynki stulecia - Aleksander Wat - Stanisław Cat - Mackiewicz **20.00** Informacje kulturalne **20.20** Mistrzowskie kino - Mama - dramat **22.45** Świat w piosence - Jawni, głośni i dumni - cykl dok. **23.40** Tygodnik Kulturalny **0.30** Wiersze na 100 lecie niepodległości - Szczęśliwy naród, który ma poetę... - widowisko poetyckie **0.45** Sensacyjna zima - Borsalino - dramat **3.00** Informacje kulturalne

Stopklatka

6.00 Złotopolscy - serial **7.05** Plebania - serial **8.05** Stawka większa niż życie cz. 5 - 6 - serial **10.25** Allo, Allo - serial **11.45** Klara i wszystko jasne - serial **12.45** Castle - serial **14.25** Katastrofy w przestworzach - serial **17.15** Scena Śmiechu **18.20** Taxi 4 - film sensacyjny **20.00** Czekolada - komediodramat **22.20** Krzyk 4 - horror **0.40** Byzantium - dramat **2.55** Człowiek z żelaza - dramat polityczny **6.00** Zakończenie programu

TTV

10.45 Express **11.05** Sędzia Anna Maria Wesołowska **12.00** Sąd rodzinny **12.55** Zamiana żon. Ukraina 11 **14.15** Królowe życia - serial **15.00** Królowe życia - serial **15.45** Express **16.05** Uwaga! **16.30** DeFacto **16.45** Wojny magazynowe **17.45** Express **18.05** Defacto **18.20** Ostre cięcie **19.00** Ukryta prawda **20.00** Pierwszy raz za granicą... **20.45** Gogglebox. Przed Telewizorem **21.45** Express **22.00** Zamiana żon **23.00** Królowe życia

TV6

6.00 Top 10 lista przebojów **7.00** Strażnik Teksasu **8.00** Medicopter 117 **9.00** 9. miesiąc **10.00** Galileo **11.00** V.I.P. **12.00** Miodowe lata **13.35** Niesamowite rekordy **14.15** MacGyver **15.15** Diagnoza morderstwo **16.15** Drużyna A **17.15** Buffy, postrach wampirów **18.15** Miodowe lata **20.00** Galileo **21.00** CSI: Kryminalne zagadki Nowego Jorku **22.55** Dzieci - horror **0.40** La Maviuta - gender romance **1.10** La Maviuta - gender romance

TVP 1

5.15 Klan (3433 - 3435) - telenowela
6.25 Sprawa dla reportera
7.20 Rok w ogrodzie
8.00 Pełnosprawni (289) - magazyn
8.25 Planeta lasów. Lasy opadających liści - film dok.
8.55 Studio Raban
9.25 Rodzinny ekspres - magazyn
9.55 Korona królów - taka historia... (23) - telenowela
10.25 Korona królów (176 - 179) - telenowela
12.30 Podmuch energii (10)
12.45 Jak to działa (158) - Jak zostać pilotem samolotu - magazyn
13.15 Spis treści - Wacław Berent
13.25 Sanatorium miłości (5) - reality show
14.20 Narciarstwo klasyczne - MŚ Seefeld. Skoki narciarskie - konkurs indywidualny HS130
17.00 Teleexpress
17.20 Pogoda
17.30 Big Music Quiz - teleturniej muzyczny
18.35 Jaka to melodia?
19.30 Wiadomości
20.05 Pogoda
20.10 Alarm! - magazyn
20.25 Sport
20.30 Komisarz Alex s.XII (151) - Cios w serce - serial
21.30 Echo serca (6) - serial
22.30 HIT Hit na sobotę - 16 przecznic - film sensacyjny, USA, Niemcy, reż. Richard Donner, wyk. Bruce Willis, Mos Def, David Morse, David Zayas
0.20 Śnieżna śmierć - film akcji, Kanada, reż. Jason R. Goode, wyk. Jamie Babmber, Stefanie von Pfetten, Marie Avgeropoulos, Jamie Babmer
1.55 Jaka to melodia?
2.50 Rodzina Kennedych. Zmierzch legendy. - część 2 - serial
4.25 Spis treści - Wacław Berent
4.30 Zakończenie dnia

TVP 2

5.15 Koło fortuny - teleturniej
5.55 Barwy szczęścia (2004) - serial
6.25 Barwy szczęścia (2005) - serial
7.00 M jak miłość (1421) - serial
7.55 Pytanie na śniadanie
11.35 To je Borowicz. Podróże ze smakiem - magazyn kulinarny
12.05 Eddie - komedia, USA, reż. Steve Rash, wyk. Whoopi Goldberg, Frank Langella, Dennis Farina
14.00 Familiada - teleturniej
14.35 Koło fortuny - teleturniej
15.15 Kabaret w samo południe
16.15 Słowo na niedzielę
16.25 Rodzinka.pl (251) - Estetycznie i higienicznie - serial
17.00 Zmiennicy (1) - Ceny umowne - serial, reż. Stanisław Bareja, wyk. Mieczysław Hryniewicz, Ewa Błaszczyk, Katarzyna Skawina, Krystyna Tkacz, Mieczysław Czechowicz, Ceazry Harasimowicz, Kazimierz Kaczor, Krzysztof Kowalewski
18.00 Panorama, Pogoda, Sport
18.35 Postaw na milion - teleturniej
19.25 Kulisy - Postaw na milion
19.35 Lajk!
20.05 Voice Kids s. II - Finał - widowisko muzyczne
22.05 Voice Kids s. II - Finał Live - widowisko muzyczne
22.45 HIT Uprzywilejowani - thriller, Kanada, reż. Leah Walker, wyk. Joshua Close, Lina Roessler, Sam Trammell, Laura Harris, Joel Keller
0.10 The Good Doctor s.II (27) - serial
1.00 La La Poland s.I - program rozrywkowy
1.40 Sherlock s.II - Ostatnie wyzwanie - serial
3.20 Złoty środek - komedia, Polska, reż. Olaf Lubaszenko, wyk. Anna Przybylska, Szymon Bobrowski, Cezary Pazura, Edward Linde - Lubaszenko, Robert Gonera, Paweł Wilczak, Tamara Arciuch, Maria Pakulnis, Krzysztof Kowalewski
5.05 Zakończenie dnia

POLSAT

6.00 Nowy dzień z Polsat News
8.45 Księga dżungli 2 - film anim.
10.15 Ewa gotuje
10.45 Wspólna chata - komedia, USA, 2012, reż. Andy Fickman
12.55 Dziś 13, jutro 30 - komedia
15.10 Jaś Fasola
15.45 Kabaret na żywo
17.45 Chłopaki do wzięcia
18.50 Wydarzenia, Sport, Pogoda
19.30 Świat według Kiepskich

20.05 HIT Noc w muzeum. Tajemnica grobowca - film przygodowy, USA, Wielka Brytania, 2014, reż. Shawn Levy, wyk. Ben Stiller, Robin Williams, Owen Wilson, Steve Coogan - Larry orientuje się, że jego przyjaciele, czyli eksponaty nowojorskiego Muzeum Historii Naturalnej, dziwnie się zachowują. Postanawia odkryć, co jest tego przyczyną. Okazuje się, że tablica, dzięki której eksponaty ożywają, niszczeje i można ją uratować tylko w British Museum. Larry, razem z synem Nickiem wyruszają do Londynu, by rozwikłać tajemnicę tablicy.
22.10 Twoja Twarz Brzmi Znajomo
0.10 Lincoln - dramat historyczny, USA, Indie, 2012, reż. Steven Spielberg, wyk. Daniel Day - Lewis, Sally Field, David Strathairn, Joseph Gordon - Levitt
3.35 Tajemnice losu
4.55 Disco Gramy

TVN

5.20 Uwaga! - program interwencyjny
5.45 Mango - Telezakupy
8.00 Dzień Dobry TVN - magazyn
11.00 Na Wspólnej Omnibus - serial
12.50 Całe szczęście - kulisy produkcji
13.25 Maverick - western, USA 1994, reż. Richard Donner, wyk. Mel Gibson, Jodie Foster, James Garner, Graham Greene, James Coburn, Alfred Molina, Danny Glover
16.00 Kroniki Spiderwick - film przygodowy, USA 2008, reż. Mark Waters, wyk. Freddie Highmore, Mary - Louise Parker, Nick Nolte, Sarah Bolger, Andrew McCarthy, Joan Plowright, David Strathairn
18.00 Kuchenne rewolucje
19.00 Fakty, Sport, Pogoda
19.40 Raport smogowy - poznaj kolory powietrza
19.45 Uwaga! - program interwencyjny

20.00 HIT Och, życie! - komedia, USA 2010, reż. Greg Berlanti, wyk. Katherine Heigl, Josh Duhamel, Josh Lucas, Hayes McArthur, Christina Hendricks
22.20 Dziewczyna mojego kumpla - komedia, USA 2008, reż. Howard Deutch, wyk. Dane Cook, Kate Hudson, Jason Biggs, Alec Baldwin, Diora Baird, Lizzy Caplan
0.35 Strzelec - film sensacyjny, USA 2007, reż. Antoine Fuqua, wyk. Mark Wahlberg, Michael Pena, Danny Glover, Kate Mara, Elias Koteas
3.05 Uwaga! - program interwencyjny
3.25 Moc Magii

SUPER POLSAT

6.00 2XL **7.00** Pierwsza klasa - short **7.10** Małe Wielkie Marzenia **7.50** Nowy Scooby - Doo **8.45** Nowy Scooby i Scrappy Doo **9.05** Przygoda na Mariensztacie - komedia **11.10** Małe Wielkie Marzenia **11.50** Skradziona kolekcja - komedia kryminalna **13.35** Rodzina zastępcza speciale **14.25** Garfield 2 - komedia familijna **16.20** Piękny umysł - dramat, USA, 2001, reż. Ron Howard **19.00** Top wtop **19.30** Taxi kasa **20.00** Furia - thriller, USA, Wielka Brytania, 2010, reż. Martin Campbell, wyk. Mel Gibson, Ray Winstone, Danny Huston, Bojana Novakovic **22.20** Biblia **23.35** Kingsajz - komedia, Polska, 1987, reż. Juliusz Machulski, wyk. Jerzy Stuhr, Jacek Chmielnik, Katarzyna Figura, Grzegorz Heromiński **2.00** Gliniarze **3.00** Malanowski i Partnerzy **3.30** Malanowski i Partnerzy **4.00** Malanowski i Partnerzy **5.00** Ameryka marzeń

TVP SPORT

6.00 Tenis ziemny - Turniej WTA - Dubaj - 1/2F **7.40** Tenis ziemny - Turniej WTA - Dubaj - 1/2F **9.30** Koszykówka mężczyzn - Eliminacje MŚ, Zagrzeb. Chorwacja - Polska **11.30** Stan futbolu - magazyn **12.30** Strongman - Liga Mistrzów (18) - relacja **13.30** Narciarstwo klasyczne - MŚ Seefeld. Skoki narciarskie - konkurs indywidualny HS130 **17.25** Łyżwiarstwo szybkie - MŚ w sprincie, Heerenveen dz. 1, Holandia **19.00** Tenis ziemny - Turniej WTA - Dubaj - Finał **20.30** Sporty walki - DSF Kickboxing Challenge - Gala sportów walki **23.15** Sportowy Wieczór - **23.50** Narciarstwo klasyczne - MŚ Seefeld. Skoki narciarskie - konkurs indywidualny HS130 **1.35** Hokej na lodzie - NHL - Skróty meczów **2.00** Hokej na lodzie - NHL 2018. Philadelphia Flyers - Pittsburgh Panguins 68 **5.05** Sportowy Wieczór **5.35** Zakończenie dnia

TTV

11.05 Nauka jazdy **11.35** Usterka **12.05** Dzieciaki miliarderów **13.10** Defacto **13.55** Pierwszy raz za granicą... **14.45** Gogglebox. Przed Telewizorem **15.45** Express **16.05** Gogglebox. Przed telewizorem **16.55** Ostre cięcie **17.45** Express **18.05** Tu się gotuje! **18.15** Druga twarz **19.15** Usterka **19.45** Express **20.00** Damy i wieśniaczki. Rosja **21.00** Dżentelmeni i wieśniacy **22.00** Rodzinny galimatias **23.00** Gogglebox. Przed Telewizorem

Sobota, 23.02

TVN 7

5.40 Ukryta prawda - program obyczajowy
6.50 Mango - Telezakupy
8.55 Ukryta prawdal
9.55 Ukryta prawda
12.45 Hop - komedia, USA 2011
14.45 Szkoła rocka - komedia, USA 2003, reż. Richard Linklater, wyk. Jack Black, Joan Cusack, Mike White, Sarah Silverman
17.00 Lawina - film katastroficzny, Niemcy, Francja, Austria, Belgia 2008, reż. Jörg Lühdorff, wyk. Désirée Nosbusch, Vincent Perez, Aladin Reibel, Jacques Spiesser, Coraly Zahonero, Wojciech Wysocki
19.00 Ostatni władca wiatru - film przygodowy, USA 2010, reż. M. Night Shyamalan, wyk. Noah Ringer, Dev Patel, Nicola Peltz, Jackson Rathbone, Shaun Toub
21.20 HIT Pożegnanie z Afryką - film obyczajowy, USA 1985, reż. Sydney Pollack, wyk. Meryl Streep, Robert Redford, Klaus Maria Brandauer, Michael Kitchen, Malick Bowens, Joseph Thiaka, Michael Gough
0.35 Zakochani - komedia, Polska 2000, reż. Piotr Wereśniak, wyk. Magdalena Cielecka, Bartosz Opania, Katarzyna Figura, Jan Frycz, Beata Tyszkiewicz, Cezary Pazura, Olaf Lubaszenko
2.50 Moc Magii

TV PULS

6.00 Pan wzywał, Milordzie? - serial
7.00 Taki jest świat
7.50 Tajemnice medyczne - serial
8.50 13 Posterunek 2 - serial
10.00 Lombard: życie pod zastaw - serial
14.40 XIX Mazurska Noc Kabaretowa, Polska 2017
15.15 XIX Mazurska Noc Kabaretowa, Polska 2017
15.50 XIX Mazurska Noc Kabaretowa, Polska 2017
16.30 Beethoven - komedia, USA 1992, reż. Brian Levant, wyk. Bonnie Hunt, Charles Grodin, David Duchovny, Dean Jones
18.20 Alvin i wiewiórki - film familijny, USA 2007, reż. Tim Hill
20.00 HIT Szakal - film sensacyjny, USA 1997, reż. Michael Caton - Jones, wyk. Bruce Willis, Diane Venora, Jack Black, Richard Gere, Sidney Poitier, Tess Harper
22.25 Con Air. Lot skazańców - film sensacyjny, USA 1997, reż. Simon West, wyk. Nicolas Cage, John Cusack, John Malkovich
0.55 Gra - thriller, USA 1997, reż. David Fincher, wyk. Deborah Unger, James Rebhorn, Michael Douglas, Sean Penn
3.35 Taki jest świat
4.30 Z archiwum policji
5.00 Niesamowite!

TV TRWAM

10.25 Myśląc Ojczyzna **10.35** Polski Punkt Widzenia **11.00** Kropelka radości **12.00** Anioł Pański **12.03** Informacje dnia **12.20** Warto zauważyć... **12.50** Porady Medyczne Bonifratrów **13.20** Siódmy sakrament **13.45** Ocalić od zapomnienia **13.55** Święty na każdy dzień **14.00** Uczeń i mistrz **15.30** Wierzę w Boga **16.00** Informacje dnia **16.10** Historia PL **17.00** Z Parlamentu Europejskiego **17.30** Okiem kamery **18.00** Anioł Pański **18.05** Informacje dnia **18.15** Rozmowy niedokończone **19.25** Przegląd Katolickiego Tygodnika "Niedziela" **19.30** Katecheza ks. bp. Antoniego Długosza **19.45** Modlitwa z telefonicznym udziałem dzieci **20.00** Informacje dnia **20.20** Różaniec **20.50** Myśląc Ojczyzna **21.00** Apel Jasnogórski **21.20** Informacje dnia **21.40** Polski Punkt Widzenia **22.00** Historia Królowej Estery **22.55** Święty nie rodzi się po śmierci

TVP KULTURA

7.00 Szlakiem Kolberga - Mela Koteluk **7.35** Teledyski **8.15** Informacje kulturalne **8.30** Eine kleine Nachtmusik - film anim. **8.49** Eine kleine Nachtmusik Rondo. Allegro - film anim. **9.00** Karino - serial **10.10** Zaśpiewajmy to jeszcze raz - To ziemia **10.45** Dokument tygodnia - Cztery życia Lidii Lwow - film dok. **12.10** Duże zwierzę - film obyczajowy **13.35** Sublokator - komedia **15.10** Wydarzenie aktualne **15.30** Szczęśliwy naród, który ma poetę... Polskie wiersze 1918 - 2018 - widowisko poetyckie **15.45** Mężczyźni wolą blondynki - musical **17.25** Tygodnik Kulturalny **18.20** One More Time with Feeling - film dok. **20.20** Diabelska przełęcz - film kryminalny **22.20** Placebo live in London - MTV Unplugged - koncert **23.35** Wstręt - dramat **1.35** Stefania i Santos - widowisko artystyczne **1.45** Tyle w tematach - widowisko artystyczne

eprasa.pl db1975d997

Niedziela, 24.02

TVP 1

5.15 Klan (3436 - 3437) - telenowela
6.05 Słownik polsko@polski
6.35 wojsko - polskie.pl
7.00 Transmisja Mszy Świętej
8.00 Tydzień
8.30 Zakochaj się w Polsce - magazyn
9.00 Ziarno - Miłość w codzienności
9.30 Las bliżej nas s.II (3) - magazyn
10.00 Arabeska - film akcji, USA, reż. Stanley Donen, wyk. Sophia Loren, Gregory Peck, Ernest Clark, John Merivale, Harold Kasket
11.55 Między ziemią a niebem
12.00 Anioł Pański
12.15 Między ziemią a niebem
12.45 Misja w Afryce - Bouli - reportaż
13.00 Spis treści - Wacław Berent
13.05 Wokół mórz. Droga - cykl dok.
13.35 Komisarz Alex s.XII (151) - Cios w serce - serial
14.30 Narciarstwo klasyczne - MŚ Seefeld. Skoki narciarskie
17.00 Teleexpress, Pogoda
17.30 Piłka nożna - Losowanie finałów Mistrzostw Świata do lat 20
18.35 Jaka to melodia?
19.30 Wiadomości
20.00 Pogoda
20.10 Sport
20.15 Blondynka (91) - serial
21.15 Sanatorium miłości (6) - reality show
22.15 HIT Zakochana Jedynka - Dlaczego porwałam swojego szefa - komedia, Niemcy, reż. Peter Gersina, wyk. Julia Hartmann, Stephan Luca, Matthias Komm, Luc Feit
23.55 Poradnik pozytywnego myślenia - komedia romantyczna, USA, reż. David O. Russell, wyk. Bradley Cooper, Jennifer Lawrence, Robert De Niro, Jacki Weaver, Chris Tucker
2.00 Jaka to melodia?
2.55 16 przecznic - film sensacyjny, USA, Niemcy, reż. Richard Donner, wyk. Bruce Willis, Mos Def, David Morse, David Zayas
4.40 Spis treści - Wacław Berent

TVP 2

5.10 Słowo na niedzielę - Modlitwa Dawida
5.20 Barwy szczęścia (2006 - 2008) - serial
7.00 M jak miłość (1422) - serial
7.55 Pytanie na śniadanie
10.35 Rodzinne oglądanie - Przeżyć w Serengeti - film dok.
11.40 Gwiazdy w południe - Czyngis Chan - film kostiumowy, USA, reż. Henry Levin, wyk. Omar Sharif, Eli Wallach, Telly Savalas, Stephen Boyd
14.00 Familiada - teleturniej
14.35 Koło fortuny - teleturniej
15.15 Bake off - Ale ciacho! - widowisko
16.15 Bake off - Ale przepis
16.30 Voice Kids s. II - Finał - widowisko muzyczne
18.00 Panorama, Pogoda, Sport
18.35 Na dobre i na złe (732) Nowe porządki - serial
19.30 Rodzinka.pl (252) - Kalejdoskop - serial

20.05 HIT Zapowiedź - thriller, USA, reż. Alex Proyas, wyk. Nicolas Cage, Chandler Canterbury, Rose Byrne, Lara Robinson
22.15 Kino bez granic - Musimy sobie pomagać - dramat, Czechy, reż. Jan Hrebejk, wyk. Boleslav Polevka, Jaroslav Dusek, Anna Siskova, Martin Huba
0.25 Hardkor Disko - dramat, Polska, reż. Krzysztof Skonieczny, wyk. Marcin Kowalczyk, Jaśmina Polak, Agnieszka Wosińska, Janusz Chabior
2.00 Zapowiedź - thriller, USA
4.05 Zakończenie dnia

TVN 7

5.40 Ukryta prawda - program obyczajowy
6.50 Mango - Telezakupy
8.55 Ukryta prawda - program obyczajowy
9.30 Brzydula - serial
11.15 Zakochani po uszy
13.35 Miś Yogi - film familijny, USA, Nowa Zelandia 2010, reż. Eric Brevig, wyk. Dan Aykroyd, Justin Timberlake, Anna Faris, Tom Cavanagh
15.20 Przygoda na Antarktydzie - film przygodowy, USA 2006, reż. Frank Marshall, wyk. Paul Walker, Bruce Greenwood, Moon Bloodgood, Wendy Crewson, August Schellenberg, Jason Biggs
17.50 Ostatni władca wiatru - film przygodowy, USA 2010, reż. M. Night Shyamalan, wyk. Noah Ringer, Dev Patel, Nicola Peltz, Jackson Rathbone, Shaun Toub
20.00 HIT Na krawędzi - film sensacyjny, USA 1993, reż. Renny Harlin, wyk. Sylvester Stallone, Michael Rooker, John Lithgow, Janine Turner, Caroline Goodall
22.25 Inwazja - film S - F, USA, Australia 2007, reż. Oliver Hirschbiegel, wyk. Nicole Kidman, Daniel Craig, Jeremy Northam, Jackson Bond, Jeffrey Wright, Veronica Cartwright
0.40 Moc Magii
2.50 Druga strona medalu - talk show

TV PULS

6.00 Flash - serial
8.50 Przygody Merlina - serial
10.55 W królestwie smoków - film przygodowy, USA, Czechy 2000
13.15 Beethoven - komedia, USA 1992
15.00 Najpiękniejsze baśnie braci Grimm: Niedźwiedzia skóra - film familijny, Niemcy 2015
16.25 Alvin i wiewiórki - film familijny, USA 2007, reż. Tim Hill
18.05 Jaś Fasola: Nadciąga totalny kataklizm - komedia, Wielka Brytania 1997, reż. Mel Smith, wyk. Burt Reynolds, John Mills, Pamela Reed, Peter MacNicol, Rowan Atkinson
20.00 HIT Armageddon - film katastroficzny, USA 1998, reż. Michael Bay, wyk. Ben Affleck, Billy Bob Thornton, Bruce Willis, Liv Tyler, Michael Clarke Duncan, Owen Wilson, Peter Stormare, Steve Buscemi, Will Patton, William Fichtner
23.05 Plan doskonały - thriller, USA 2006, reż. Spike Lee, wyk. Christopher Plummer, Clive Owen, Denzel Washington, Jodie Foster, Willem Dafoe
1.45 Skorpion - serial
2.35 Taki jest świat
3.15 Na jedwabnym szlaku
4.00 Na jedwabnym szlaku
4.40 Z archiwum policji
5.00 Niesamowite!

POLSAT

8.50 Rodzinka nie z tej Ziemi - film animowany
10.50 Noc w muzeum. Tajemnica grobowca - film przygodowy, USA, Wielka Brytania, 2014, reż. Shawn Levy, wyk. Ben Stiller, Robin Williams, Owen Wilson, Steve Coogan
13.05 Indiana Jones i ostatnia krucjata - film przygodowy, USA, 1989, reż. Steven Spielberg, wyk. Harrison Ford, Sean Connery, Denholm Elliott, Alison Doody
15.50 Twoja Twarz Brzmi Znajomo
17.50 Nasz nowy dom
18.50 Wydarzenia, Sport, Pogoda
19.30 Państwo w Państwie
20.05 W rytmie serca - serial

21.05 Kabaret Neo - Nówka - Kazik sam w domu
0.05 HIT Następne 48 godzin - komedia sensacyjna, USA, 1990, reż. Walter Hill, wyk. Eddie Murphy, Nick Nolte, Brion James, Kevin Tighe
Detektyw Jack Cates musi ponownie połączyć siły ze swoim czarnoskórym kumplem Reggie'em Hammondem, który za kilka dni ma wyjść z więzienia. Tym razem obaj panowie mają za zadanie odnaleźć pozbawionego skrupułów, bezwzględnego dilera narkotyków o pseudonimie "Iceman".
2.10 Pojutrze - dramat katastroficzny, USA, 2004, reż. Roland Emmerich, wyk. Dennis Quaid, Jake Gyllenhaal, Emmy Rossum, Jay O. Sanders
4.55 Disco Gramy

TVN

5.20 Uwaga! - program interwencyjny
5.45 Mango - Telezakupy
8.00 Dzień Dobry TVN - magazyn
11.00 Co za tydzień - magazyn
11.45 Ciężarówką przez Wietnam
12.50 Kochany urwis - komedia, USA 1990, reż. Dennis Dugan
14.30 Johnny English. Reaktywacja - komedia, USA, Wielka Brytania, Francja 2011, reż. Oliver Parker, wyk. Rowan Atkinson, Gillian Anderson, Rosamund Pike, Daniel Kaluuya
16.40 Pamiętnik księżniczki II: Królewskie zaręczyny - komedia, USA 2004, reż. Garry Marshall, wyk. Anne Hathaway, Heather Matarazzo, Julie Andrews, Paul Majors, Hector Elizondo
19.00 Fakty, Sport, Pogoda
19.40 Raport smogowy - poznaj kolory powietrza
19.45 Uwaga! - program interwencyjny
20.00 Shrek Trzeci - komedia, USA 2007, reż. Chris Miller, wyk. Mike Myers, Eddie Murphy, Cameron Diaz, Antonio Banderas, Julie Andrews, John Cleese, Justin Timberlake

22.00 HIT Niezłomny - film wojenny, USA 2014, reż. Angelina Jolie, wyk. Jack O'Connell, Domhnall Gleeson, Garrett Hedlund, Miyavi, Finn Wittrock
0.55 Sztos - film sensacyjny, Polska 1997, reż. Olaf Lubaszenko, wyk. Jan Nowicki, Cezary Pazura, Ewa Gawryluk, Krzysztof Zaleski, Leon Niemczyk
2.40 Uwaga! - program interwencyjny
3.00 Moc Magii

TV TRWAM

9.15 Katecheza ks. bp. Antoniego Długosza **9.30** Msza Święta **10.35** Przegląd Katolickiego Tygodnika "Niedziela" **10.40** Cuda Jezusa **11.35** Królewna Śnieżka **12.00** Anioł Pański **12.20** Wieś - to też Polska **13.30** Papież Polak do Rodaków **14.05** Księga Ruth. Podróż wiary **15.35** Święty na każdy dzień **15.40** 100 cudownych miejsc na świecie **15.50** Nuty nadziei **16.00** Informacje dnia **16.10** Koncert życzeń **17.00** Tam, gdzie Bóg płacze **17.30** Okiem kamery **18.00** Anioł Pański **18.05** Informacje dnia **18.15** Rozmowy niedokończone **19.25** Retrospekcja **19.30** Moja katolicka rodzina **20.00** Informacje dnia **20.20** Różaniec **20.50** Myśląc Ojczyzna **21.00** Apel Jasnogórski **21.20** Informacje dnia **21.40** Ojciec Francis Aupiais, misjonarz - etnolog **22.35** Śladami historii **22.40** Tydzień z Ziemi Świętej **23.00** Jak my to widzimy **23.30** Namiot spotkania

SUPER POLSAT

6.00 2XL **7.00** Pozytywka SuperMagazyn **7.30** Nowy Scooby - Doo **8.30** Nowy Scooby i Scrappy Doo **9.00** Garfield 2 - komedia familijna **10.50** SuperLudzie **11.30** Piękny umysł - dramat **14.10** Kabaretowa Ekstraklasa **14.45** Sport w Super Polsacie **17.00** Świat według Kiepskich **17.30** Świat według Kiepskich **18.00** Przygoda na Mariensztacie - komedia, Polska, 1954, reż. Leonard Buczkowski **20.00** Kingsajz - komedia, Polska, 1987, reż. Juliusz Machulski, wyk. Jerzy Stuhr, Jacek Chmielnik, Katarzyna Figura, Grzegorz Heromiński **22.15** Wojna i pokój **23.15** Niepokonani. 35 - lecie Perfectu **0.15** Niepokonani. 35 - lecie Perfectu **1.30** Kabaretowa Ekstraklasa **2.00** Gliniarze **3.00** Malanowski i Partnerzy **3.30** Malanowski i Partnerzy **4.00** Malanowski i Partnerzy **4.30** Kabaretowa Ekstraklasa **5.30** Wystarczy chcieć

TVP SPORT

6.00 Tenis ziemny - Turniej WTA - Dubaj - Finał **7.30** Sporty walki - DSF Kickboxing Challenge - Gala sportów walki **9.30** Narciarstwo klasyczne - MŚ Seefeld **12.30** Strongman - Liga Mistrzów (18) - relacja **13.30** Narciarstwo klasyczne - MŚ Seefeld. Skoki narciarskie - konkurs drużynowy HS130 **14.45** Narciarstwo klasyczne - MŚ Seefeld. Skoki narciarskie - konkurs drużynowy HS130 **17.20** Piłka nożna - Losowanie finałów Mistrzostw Świata do lat 20, Gdynia **19.45** Łyżwiarstwo szybkie - MŚ w sprincie, Heerenveen dz. 2, Holandia **21.30** Sportowy Wieczór **22.15** Narciarstwo klasyczne - MŚ Seefeld. Skoki narciarskie - konkurs drużynowy HS130 **0.00** Piłka nożna - Losowanie finałów Mistrzostw Świata do lat 20, Gdynia **2.10** Esport - IEM Katowice - Podsumowanie **4.05** Boks - zawodowa gala z Las Vegas

TVP KULTURA

7.00 Szlakiem Kolberga - Czesław Mozil **7.30** Teledyski **8.15** Rzecz Polska - Żelazko Turystyczne **8.30** Pierwsza podróż Ako - film anim. **8.35** O czym marzą koty - film anim. **8.40** Lunatyk - film anim. **8.45** Nie pchać się, proszę - film dok. **9.00** Angielskie śniadanie - Wszystkie stworzenia duże i małe - serial **10.10** Ocaleni przez Chopina - film dok. **11.10** Trzeci punkt widzenia **11.40** Ostry film Zaangażowany - film anim. **11.50** Żeniac - film TVP **13.15** Zakochany Molier - film fabularny **15.20** Chuligan Literacki **15.50** Anne - Sophie Mutter - The Club Concert **17.15** Niedziela z... Ryszardem Bugajskim - Gracze - film sensacyjny **20.00** Generał Nil - dramat historyczny **22.10** Trzeci punkt widzenia **22.40** Droga do mistrzostwa - film dok. **23.45** Scena alternatywna - Daniel Spaleniak **0.25** Diabelska przełęcz - film kryminalny

Stopklatka

6.00 Buty z Triestu - etiuda **6.15** Wygrać, przegrać albo polec **6.40** Scena Śmiechu **7.35** Komisarz Rex - serial **10.30** Klara i wszystko jasne - serial **11.30** Przygody Merlina - serial **13.30** Taxi 4 - film sensacyjny **15.20** Pracująca dziewczyna - film obyczajowy **17.35** Czekolada - komediodramat **20.00** Jak zostać królem - dramat biograficzny **22.30** Hurt Locker: W pułapce wojny **1.00** Ida - dramat, Dania **2.45** Kobieta z piątej dzielnicy - thriller

TTV

8.45 Express **9.05** Bohaterowie i ocaleni **10.05** Defacto **10.45** Express **11.05** Druga twarz **12.10** Piękne i odważne **13.35** Damy i wieśniaczki. Za granicą **14.45** Gogglebox. Przed Telewizorem **15.45** Express **16.05** Damy i wieśniaczki. PL **17.05** Nauka jazdy **17.45** Express **18.05** Usterka **19.45** Express **20.00** Defacto **21.00** Zamiana żon **22.00** Kossakowski. Inicjacja **23.00** Królowe życia - serial **23.40** Damy i wieśniaczki. Rosja

TV6

6.00 Top 10 lista przebojów **7.00** 9. miesiąc **8.00** Galileo **9.05** Pan Peabody i Sherman Show **10.00** Detektywi w akcji **14.00** Policjantki i Policjanci **18.00** Columbo **20.00** Galileo **21.00** CSI: Kryminalne zagadki Nowego Jorku **22.50** Eksperyment numer 12 - horror, Hiszpania, 2015, reż. Jaime Falero, wyk. James Cosmo, Joaquín Sánchez, Natasha Alam **0.50** Galileo: Tajemnicze historie **1.40** Włatcy móch **2.40** Top 10 lista przebojów **3.40** Disco Polo

Poniedziałek, 25.02

TVP 1

8.00 Wiadomości, Pogoda
8.15 Kwadrans polityczny
8.45 Blondynka s.II (23) - Urodzony po raz drugi - serial
9.40 Komisarz Alex s.VI (75) - Księżycowy zabójca - serial
10.40 Ojciec Mateusz s.III (39) - Strach na scenie - serial
11.30 Korona królów - taka historia... (23) - telenowela
12.00 Wiadomości
12.15 Agrobiznes
12.40 Magazyn Rolniczy
13.00 Niedźwiedzie w lasach Skandynawii, cz. 1. - film dok.
14.00 Elif s.III (432) - serial
15.00 Wiadomości, Pogoda
15.15 Alarm! - magazyn
15.35 Okrasa łamie przepisy - Bezglutenowa kuchnia
16.05 Wieczna miłość s.II (122) - serial
17.00 Teleexpress, Pogoda
17.25 Jaka to melodia?
18.00 Klan (3438) - telenowela
18.30 Korona królów (180) - telenowela
18.55 Jeden z dziesięciu - teleturniej
19.30 Wiadomości, Sport, Pogoda
20.15 Koszykówka mężczyzn - Eliminacje MŚ, Gdańsk Polska - Holandia
22.30 Parada oszustów (1) - Jaguar 1936 - serial
23.40 Jak powstrzymać stwardnienie rozsiane? - film dok.
0.15 Wielki przełom w medycynie. edytowanie genów - film dok.
0.50 Sanatorium miłości (6) - reality show
1.45 Dlaczego porwałam swojego szefa - komedia, Niemcy, reż. Peter Gersina, wyk. Julia Hartmann, Stephan Luca, Matthias Komm, Luc Feit
3.25 Listopad 1956. Dni, które zmieniły świat - film dok.
4.30 Notacje - Antoni Bernacki. Huta Pieniacka - cykl dok.
4.45 Zakończenie dnia

TVP 2

5.25 Koło fortuny - teleturniej
6.00 M jak miłość (1422) - serial
6.55 Coś dla Ciebie - magazyn
7.25 Na sygnale (6) - serial
7.55 Pytanie na śniadanie
11.00 Panorama
11.05 Pogoda Flesz
11.10 Pytanie na śniadanie Extra
11.25 Rodzinka.pl s.V (119) - Komunia - serial
11.55 Barwy szczęścia (2008) - serial
12.30 Koło fortuny - teleturniej
13.15 Miłosne potyczki (30) - serial
14.05 Bake off - Ale ciacho! - widowisko
15.10 Doktor z alpejskiej wioski - nowy rozdział (39) Samotna decyzja - serial
16.00 Koło fortuny - teleturniej
16.35 Familiada - teleturniej
17.10 Więzień miłości
18.00 Panorama
18.25 Pogoda
18.35 Rodzinka.pl s.I (13) - Rodzicielskie rozterki - serial
19.10 Muzeum Polskiej Piosenki czyli historia jednego przeboju
19.20 Muzeum Polskiej Piosenki czyli historia jednego przeboju
19.35 Barwy szczęścia (2008) - serial
20.10 Barwy szczęścia (2009) - serial
20.40 Kulisy serialu
20.55 M jak miłość (1423) - serial
21.45 Kulisy serialu
21.55 Rozbite marzenia. 1918 - 1939 (8) - dokument
23.05 Godziny grozy (7) - serial
23.55 Sfora (5) - serial
1.00 Musimy sobie pomagać - dramat, Czechy, reż. Jan Hrebejk, wyk. Boleslav Polevka, Jaroslav Dusek, Anna Siskova, Martin Huba
3.15 Hardkor Disko - dramat, Polska, reż. Krzysztof Skonieczny, wyk. Marcin Kowalczyk, Jaśmina Polak, Agnieszka Wosińska, Janusz Chabior
4.45 Zakończenie programu

TVN 7

4.45 Ukryta prawda
5.50 Sąd rodzinny - program sądowy
6.50 Szpital - program obyczajowy
7.50 Przyjaciele - serial
8.50 Gotowe na wszystko III - serial
9.30 Kulisy sławy
9.50 Dziewczyny z Hollywood 2 - Jane Fonda
10.15 Mango Telezakupy
11.55 19 + - serial
12.25 Ukryta prawda - program obyczajowy
13.25 Sąd rodzinny - program sądowy
14.25 Sędzia Anna Maria Wesołowska
15.25 Szpital - program obyczajowy
16.25 Gotowe na wszystko III - serial
17.25 Przyjaciele - serial
18.25 Brzydula - serial
19.30 Zakochani po uszy
20.00 HIT Sęp - film sensacyjny, Polska 2012, reż. Eugeniusz Korin, wyk. Michał Żebrowski, Daniel Olbrychski, Andrzej Seweryn, Anna Przybylska, Paweł Małaszyński, Piotr Fronczewski
22.45 W garniturach - serial
23.50 Kick - Ass II - film sensacyjny, USA 2013, reż. Jeff Wadlow, wyk. Aaron Taylor - Johnson, Chloë Grace - Moretz, Jim Carrey, Christopher Mintz - Plasse, Donald Faison, Morris Chestnut
1.55 Moc Magii
4.05 Druga strona medalu - talk show

TV PULS

6.00 Niewolnica Victoria - serial
7.00 Zbuntowany anioł - telenowela
8.00 Lombard: życie pod zastaw - serial
9.00 JAG - Wojskowe Biuro Śledcze - serial
11.00 Kobra - oddział specjalny - serial
13.00 Lombard: życie pod zastaw - serial
14.00 Zaklinaczka duchów - serial
16.00 Kobra - oddział specjalny - serial
18.00 Lombard: życie pod zastaw - serial
20.00 HIT Skaza - film akcji, USA, Kanada 2009, reż. Jeff King, wyk. Donnelly Rhodes, Lynda Boyd, Steve Austin, Walton Goggins
22.05 Szakal - film sensacyjny, USA 1997, reż. Michael Caton - Jones, wyk. Bruce Willis, Diane Venora, Jack Black, Richard Gere, Sidney Poitier, Tess Harper
0.30 Plan bez skazy - dramat kryminalny, Wielka Brytania 2007, reż. Michael Radford, wyk. Demi Moore, Lambert Wilson, Michael Caine, Nathaniel Parker
2.55 Taki jest świat
4.00 Na jedwabnym szlaku
4.40 Z archiwum policji
5.00 Dyżur
5.25 Niesamowite!

POLSAT

6.00 Nowy dzień z Polsat News
9.00 Malanowski i Partnerzy
10.00 Dzień, który zmienił moje życie
11.00 Dlaczego ja?
12.00 Gliniarze
13.00 Trudne sprawy
14.00 Pierwsza miłość
14.45 Dlaczego ja?
15.50 Wydarzenia, Pogoda
16.15 Interwencja
16.30 Na ratunek 112
17.00 Gliniarze
18.00 Pierwsza miłość
18.50 Wydarzenia, Sport, Pogoda
19.30 Świat według Kiepskich

20.10 HIT MEGA HIT - Pojutrze - dramat katastroficzny, USA, 2004, reż. Roland Emmerich, wyk. Dennis Quaid, Jake Gyllenhaal, Emmy Rossum, Jay O. Sanders
- Hall przekonany jest, że globalne ocieplenie prędzej czy później doprowadzi do katastrofalnych zmian klimatycznych na naszej planecie. Wyniki badań, które przeprowadził na Antarktydzie, pokazują, że podobna katastrofa miała miejsce już wcześniej, dziesięć tysięcy lat temu.
22.50 Ślad - serial
23.50 Bad Ass 3 - film sensacyjny, USA, 2014, reż. Craig Moss, wyk. Danny Trejo, Danny Glover, John Amos, Loni Love
1.45 World War Z - horror, USA, 2013, reż. Marc Forster, wyk. Brad Pitt, Mireille Enos, Daniella Kertesz, James Badge Dale
4.10 Kabaretowa Ekstraklasa

TVN

5.50 Uwaga! - program interwencyjny
6.20 Mango - Telezakupy
7.25 Nowa Maja w ogrodzie - magazyn ogrodniczy
7.55 Akademia ogrodnika - magazyn ogrodniczy
8.00 Dzień Dobry TVN - magazyn
11.00 Ukryta prawda - program obyczajowy
12.00 Szpital - program obyczajowy
13.00 Szkoła - serial
14.00 19 + - serial
14.30 Kuchenne rewolucje - program kulinarno - rozrywkowy
15.30 Szkoła - serial
16.30 19 + - serial
17.00 Szpital - program obyczajowy
18.00 Ukryta prawda - program obyczajowy
19.00 Fakty, Sport, Pogoda
19.49 Raport smogowy - poznaj kolory powietrza
19.50 Uwaga! - program interwencyjny
20.10 Doradca smaku
20.15 Na Wspólnej - serial
20.55 Milionerzy
21.30 Odwróceni - ojcowie i córki

22.30 HIT Wróg numer jeden - film sensacyjny, USA 2012, reż. Kathryn Bigelow, wyk. Jessica Chastain, Jason Clarke, Joel Edgerton, Jennifer Ehle, Mark Strong, Kyle Chandler, James Gandolfini
1.50 Co za tydzień - magazyn
2.35 Całe szczęście - kulisy produkcji
3.10 Uwaga! - program interwencyjny
3.30 Moc Magii

TV TRWAM

11.35 Toliara **11.50** Retrospekcja **11.55** Święty na każdy dzień **12.00** Anioł Pański **12.03** Informacje dnia **12.20** Comino Polskie **13.10** Dobra wiara, dobre tricki **13.20** Koncert życzeń **14.10** Jimmy **15.40** 100 cudownych miejsc na świecie **15.50** Ma się rozumieć **16.00** Informacje dnia **16.10** Sanktuaria polskie **16.30** Zew natury **16.55** Świadkowie **17.20** 100 cudownych miejsc na świecie **17.30** Okiem kamery **18.00** Anioł Pański **18.05** Informacje dnia **18.15** Rozmowy niedokończone **19.30** Jay Jay Odrzutowiec **19.45** Modlitwa z telefonicznym udziałem dzieci **20.00** Informacje dnia **20.20** Różaniec **20.50** Myśląc Ojczyzna **21.00** Apel Jasnogórski **21.20** Informacje dnia **21.40** Polski Punkt Widzenia **22.00** Stan bezpieczeństwa państwa **22.10** Mojżesz - 10 przykazań **23.00** Nieoczekiwana podróż **23.35** Syria

SUPER POLSAT

6.00 Niania w wielkim mieście **7.00** Małe Wielkie Marzenia **7.30** Co nowego u Scooby'ego? **8.00** Pierwsza klasa **9.00** Nasz nowy dom **10.00** Chirurdzy **11.00** Niania w wielkim mieście **12.00** Przyjaciółki **13.00** Pozytywka SuperMagazyn **13.30** Hell's Kitchen - Piekielna Kuchnia **15.00** Hell's Kitchen - Piekielna Kuchnia **16.30** Twoja Twarz Brzmi Znajomo **18.30** SuperLudzie **19.00** Chirurdzy **20.00** Nasz nowy dom **21.00** Moich pięć ostatnich dziewczyn - kmedia romantyczna, Wielka Brytania, 2009, reż. Julian Kemp, wyk. Brendan Patricks, Naomie Harris, Kelly Adams, Cécile Cassel **22.50** Odrzuceni - melodramat, Kanada, Wielka Brytania, 2006, reż. Vic Sarin, wyk. Jimi Mistry, Kristin Kreuk, Neve Campbell, John Light **1.15** Hell's Kitchen - Piekielna Kuchnia **2.50** Nasz nowy dom **3.50** Kabaretowa Ekstraklasa

TVP SPORT

6.05 Piłka nożna - Puchar Włoch **8.00** Piłka nożna - Losowanie finałów Mistrzostw Świata do lat 20, Gdynia **10.10** Tenis ziemny - Turniej WTA - Dubaj **11.40** Łyżwiarstwo szybkie - MŚ w sprincie, Heerenveen dz. 2 **13.30** Narciarstwo klasyczne - MŚ Seefeld **15.25** Narciarstwo klasyczne - MŚ Seefeld. biegi narciarskie **17.10** Narciarstwo klasyczne - MŚ Seefeld. Skoki narciarskie **18.00** 4 - 4 - 2 - magazyn piłkarski **18.25** 4 - 4 - 2 - magazyn piłkarski **19.05** Koszykówka mężczyzn - Eliminacje MŚ, Gdańsk. Polska - Holandia **2.35** Sporty walki - DSF Kickboxing Challenge - Gala sportów walki **4.25** Boks **5.25** Sportowy Wieczór

TVP KULTURA

7.00 Teledyski **8.00** Szczęśliwy naród, który ma poetę... Polskie wiersze 1918 - 2018 - widowisko poetyckie **8.15** Studio Kultura - Rozmowy **8.30** Neonowa fraszka - film anim. **8.40** Miasto - film anim. **9.00** Znieważona ziemia Land of Oblivion - dramat **11.00** Przedwiośnie - serial **13.00** Personel - film obyczajowy **14.20** Księstwo - film obyczajowy **16.35** Śladami wielkich kompozytorów - Śladami Offenbacha - film dok. **17.40** Intruz - dramat **19.20** Rzecz Polska - System Lamp ART - cykl dok. **19.30** Którędy po sztukę - Andrzej Wróblewski **19.35** Pomnik. Europa Środkowo - Wschodnia 1918 - 2018 - reportaż **20.00** Informacje kulturalne **20.20** Bardzo poszukiwany człowiek - thriller **22.30** Więcej niż fikcja - Sonita - film dok. **0.05** Powidoki 8 - program publicystyczny **0.30** Generał Nil - dramat historyczny

Stopklatka

6.00 Złotopolscy - serial **7.25** Plebania - serial **7.55** Lombard Chicago: wszystko pod zastaw - serial **8.25** Ponadczasowe konstrukcje - serial **9.15** Przetrwałem zabójczą pogodę - serial **10.15** Klara i wszystko jasne - serial **11.15** Castle - serial **13.00** Katastrofy w przestworzach - serial **15.45** Wojny kontenerowe - serial **17.05** Scena Śmiechu **18.05** Allo, Allo - serial **20.00** Castle - serial **21.55** Blef - komediodramat **0.10** Wygrany - dramat

TTV

10.45 Express **11.05** Sędzia Anna Maria Wesołowska **12.00** Sąd rodzinny **13.00** Żony Hollywood **14.00** Damy i wieśniaczki. Rosja **15.00** Królowe życia **15.45** Express **16.05** Uwaga! **16.25** Nauka jazdy **17.00** Gogglebox. Przed telewizorem **17.45** Express **18.00** Usterka **19.00** Ukryta prawda **20.00** Królowe życia **20.10** Uwaga! po Uwadze **21.15** Betlejewski. Prowokacje **21.45** Express **22.00** Gogglebox. Przed Telewizorem **23.45** Defacto

TV6

6.00 Top 10 lista przebojów **7.00** Strażnik Teksasu **8.00** Medicopter 117 **9.00** Policjantki i Policjanci **10.00** Galileo **11.00** V.I.P. **12.00** Miodowe lata **13.35** Niesamowite rekordy **14.15** MacGyver **15.15** Diagnoza morderstwo **16.15** Drużyna A **17.15** Paulina **18.15** Miodowe lata **20.00** Galileo **21.00** CSI: Kryminalne zagadki Miami **23.00** Zaginiony w akcji 3 - film sensacyjny **1.10** Włatcy móch **1.40** STOP Drogówka **2.40** Top 10 lista przebojów

eprasa.pl db1975d997

Był żołnierzem, mierniczym, ofiarą nazistowskich eksperymentów medycznych, a przede wszystkim zakonnikiem

Furtian z klasztoru kapucynów

Galeria starej fotografii i starych aparatów
Adam Gąsianowski, ul. Staszica 15, Zamość
Tel. 600794970

W MISTRZOWSKIM CYKLU ROBERTA HORBACZEWSKIEGO

Z jednego ze zdjęć spogląda przystojny mężczyzna w modnych wówczas spodniach pumpach, kraciastych podkolanówkach i szykownych lakierkach. Stoi w otoczeniu eleganckich kobiet. Kilka lat później Józef Żukowski z Tyszowiec wstąpi do zakonu warszawskich kapucynów. Przybierze imię Zenon Maryja.

Kiedy 1 listopada 1983 r. obchodził jubileusz 50-lecia życia zakonnego, rodzina i znajomi z Tyszowiec wynajęli autokar i pojechali do niego do Warszawy.

Józef był synem **Grzegorza Żukowskiego** i **Anastazji** z domu **Pastuszak**. Urodził się 18 września 1906 r. w Tyszowcach. Miał siedmioro rodzeństwa – braci: Jana, Andrzeja, Antoniego, Bronisława i Michała oraz siostry: Marię (po mężu **Stelmaszczuk**) i Anielę (po mężu **Jakubiak**). Ojciec nie szczędził grosza na edukację Józefa. Ten odwzajemniał się pilną nauką. W 1922 r. z bardzo dobrym wynikiem ukończył szkołę podstawową w Tyszowcach. Dwa lata później rozpoczął edukację w Państwowej Szkole Mierniczej w Kowlu. Dyplom mierniczego otrzymał 6 czerwca 1928 r. Potem wstąpił do Państwowej Szkoły Podchorążych Rezerwy Artylerii we Włodzimierzu Wołyńskim. Ukończył ją w 1929 r. w stopniu podchorążego.

We wrześniu 1929 r. Józef rozpoczął pracę w biurze mierniczym w Warszawie. Wytyczał drogi, działki, miejsca pod budowę mostów i zapór wodnych. Przez wiele miesięcy pracował przy budowie uzdrowiska Busko Zdrój.

Mierniczym był aż do 1933 roku, kiedy postanowił służyć Bogu. Miał wtedy 27 lat. Przed wstąpieniem do zakonu rozdał cały swój majątek.

Przy klasztornej furcie

W marcu 1933 r. Józef zakołatał do furty klasztoru ojców kapucynów przy ulicy Miodowej w Warszawie. Zgodnie z panującymi za murami zasadami przyjął klasztorne imię brat Zenon. Cztery lata później, 1 listopada 1937 r., w uroczystość Wszystkich Świętych złożył zakonne śluby wieczyste.

Niemal od początku pełnił odpowiedzialną funkcję furtiana (zakonnik ten otwiera i zamyka braciom klasztorną furtę oraz wita gości). Do końca życia nosił ogromny klucz zaczepiony na sznurze, którym przepasywał habit. Furtian to zaszczytny, ale zarazem trudny obowiązek – praca przez 24 godziny na dobę, 365 dni roku, z kilkudniową przerwą raz na dwa lata. Brat Zenon przed wojną nie miał nawet osobistej celi, a jego łóżko i szafka stały w dyżurce przy furcie.

Bywało, że nie miał chwili spokoju. Ciągle ktoś kołatał do drzwi, ktoś chciał wejść, wyjść, o coś zapytać, prosić o jałmużnę albo kupić osławiony balsam kapucyński – lek na różne choroby. Wierzono, że to najskuteczniejsze lekarstwo na wszystkie choroby.

– Wieczorem, gdy brat Zenon miał mniej roboty przy furcie, przekładał balsam z dużych pojemników do buteleczek aptecznych. A następnego dnia przed klasztorem znów ustawiała się kolejka. Brat Zenon wpuszczał gości i sprzedawał balsam – wspomina brat **Cherubin Złotkowski** w swojej książce „Kapucyni XX wieku. Prowincja Warszawska".

Cudem ocalały

W czasie wojny Zenon Żukowski, jak przystało na przedwojennego oficera, wstąpił do konspiracyjnej Armii Krajowej. Przybrał pseudonim „Maryja". Został łącznikiem podziemnego wojska (po wojnie za zasługi dla konspiracji, od emigracyjnego rządu polskiego w Londynie otrzymał Srebrny Krzyż Zasługi z mieczami).

27 czerwca 1941 r. gestapo aresztowało prawie wszystkich zakonników z klasztoru przy ul. Miodowej. Trafili do obozu koncentracyjnego w Dachau. Żukowski kilkakrotnie zdołał umknąć śmierci.

Ponieważ był dobrze zbudowanym mężczyzną, został wytypowany przez obozowych lekarzy do eksperymentów medycznych. Wszczepiono mu zarazki febry. Z chorobą walczył przez wiele tygodni. Przeżył, ale febra wyniszczyła i osłabiła jego organizm. Kiedy stracił przytomność, współbracia poinformowali zakon: „Gdy otrzymacie ten list, brat Zenon już nie będzie żył".

W klasztorze odprawiono Mszę Świętą i pomodlono się za zmarłego. Po kilku dniach Żukowski odzyskał świadomość. Powoli wracał do życia. Uważał, że został cudownie ocalony. Jak opowiadał potem rodzinie, cudem przeżył też rozstrzelanie. Ukrywał się potem w obozie. Nie było go na liście żyjących więźniów, nie przysługiwały mu racje żywnościowe. Zaopiekowali się nim inni więźniowie.

Józef Żukowski zapuścił długą, puszystą brodę sięgającą do pasa.

Z aresztowanych przez Niemców kilkudziesięciu zakonników obóz przeżyło tylko dwóch: on i Leonard (od lat cierpiał na chorobę żołądka, zachowywał ścisłą dietę, dlatego jego organizm zaakceptował obozowy głód). Po wyzwoleniu obozu obaj przez pewien czas przebywali w klasztorze kapucynów bawarskich.

Znam cię Zenonku, znam

Po wojnie brat Zenon wrócił do Warszawy. Uczestniczył w odbudowie klasztoru. Nadal pełnił obowiązki furtiana. Zestarzał się, posiwiał, zapuścił długą, puszystą brodę sięgającą do pasa. I czy to z racji swego wyglądu czy klasztornej funkcji, był najbardziej znanym kapucynem w Warszawie.

– Witając kiedyś Prymasa Stefana Wyszyńskiego, przedstawił się: „Jestem brat Zenon". A Prymas powiedział: „Znam cię Zenonku, znam" – wspomina brat Złotkowski.

Z prymasem Wyszyńskim spotykał się jeszcze wiele razy. Doskonale orientował się w polityce i sytuacji gospodarczej kraju. Jako furtian stykał się na co dzień z warszawiakami. Choć władze komunistyczne zakazały wydawania biednym posiłków (komuniści uznali, że w kraju równości i dobrobytu nie może być biednych), nadal dyskretnie wspomagał potrzebujących. Biednym rozdawał paczki świąteczne i żywność.

Jak wspominał Cherubin Złotkowski, w klasztorze niektórzy bracia uznawali go za nadmiernego służbistę. Uważali, że takie zachowanie to pozostałość po służbie wojskowej i działalności w konspiracji. Czuli jednak przed nim respekt. Wiedzieli, że nie można go w żaden sposób oszukać.

Miał jedną słabość – teatr. Miłość do teatru pozostała mu jeszcze z czasów studenckich, gdy szanująca się młodzież uczęszczała na spektakle. Kiedy w klasztorze pojawił się telewizor, Zenon Żukowski był już w podeszłym wieku. Korzystał z wynalazku techniki tylko w poniedziałkowe wieczory. Tego dnia emitowano bowiem „Teatr Telewizji". Przez dwie godziny obowiązki furtiana pełnił inny zakonnik.

Rodzina Józefa Żukowskiego wspomina, że odwiedził rodzinne strony zaledwie kilka razy. Tyszowianie jeździli za to do klasztoru w Warszawie. Kiedy 1 listopada 1983 r. obchodził jubileusz 50-lecia życia zakonnego, rodzina i znajomi wynajęli autokar. Młodzież recytowała wiersze, starsi dzielili się wspomnieniami, jubilat rozdawał pamiątkowe obrazki.

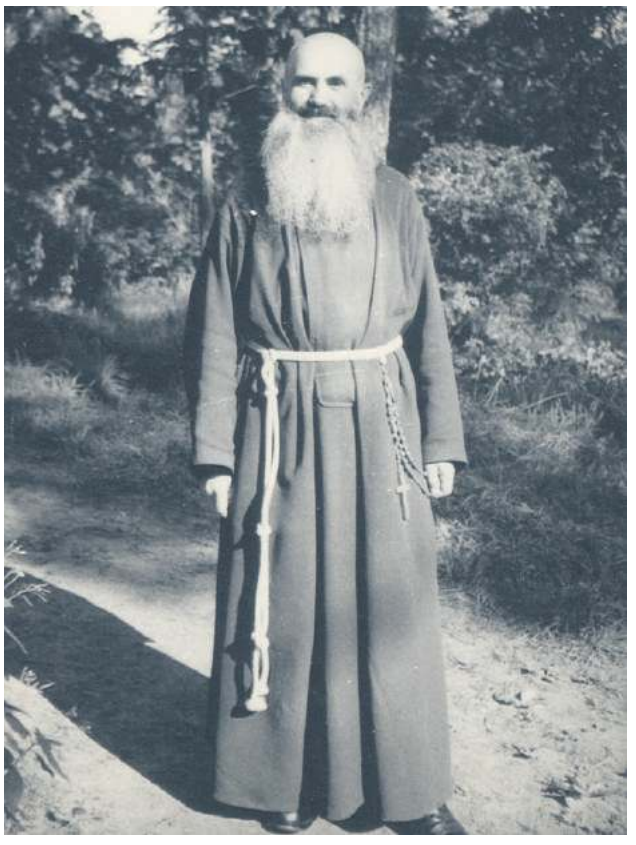

Józef Żukowski, który przybrał zakonne imię Zenon, pełnił funkcję furtiana.

– Między tymi dziećmi, które recytowały wierszyki, byłem ja. Najmłodszy i najdumniejszy, recytujący wszystko z pamięci. Później dostałem od wujka Zenona Biblię z autografem – wspomina **Paweł Kościołko** z Tyszowiec.

W latach 80. zakonnik z Tyszowiec był już zbyt stary i schorowany, by pracować przy furcie. Otrzymał nominację na klasztornego ekonoma. Funkcję tę sprawował do ostatnich swoich dni. Zmarł w Wielki Piątek 1989 r. Przeżył 82 lata i 197 dni. Spoczął na Cmentarzu Bródnowskim w Warszawie.

Robert Horbaczewski

Jeszcze w cywilu. W modnych spodniach pumpach, kraciastych podkolanówkach i lakierkach. Józef Żukowski podczas spaceru w Warszawie w maju 1930 roku.

Zapraszamy Czytelników, aby przynosili do nas fotografie rodzinne i podzielili się opowieściami o losach rodziny, znajomych. Wasze historie opublikujemy w „Kronice Tygodnia".

eprasa.pl db1975d997

Perły Biznesu

PLEBISCYT

Dziś drukujemy ostatni kupon do głosowania i kończymy przyjmowanie głosów. Kandydaci, którzy w poszczególnych kategoriach uzyskali ich najwięcej, zostaną poddani ocenie kapituły. 23 lutego odbędzie się wielka, uroczysta Gala Pereł Biznesu w pensjonacie Myka w Zamościu. Laureaci zostaną uhonorowani specjalnie na tę okazję wykonanymi, pięknymi statuetkami i dyplomami.

Na łamach „Kroniki Tygodnia" prezentowaliśmy kandydatów w kategoriach: Mikroprzedsiębiorstwo, Małe Przedsiębiorstwo, Średnie Przedsiębiorstwo i Duże Przedsiębiorstwo, Produkt Roku, Biznesmen Roku, Debiut Roku, Dobroczyńca Roku 2018 oraz Inwestor Roku 2018 (w tej kategorii uhonorujemy nie tylko przedsiębiorców, ale też samorządy, które miały wyjątkowe dokonania na tym polu).

MARSZAŁEK WOJEWÓDZTWA LUBELSKIEGO

HONOROWY PATRONAT

nad wydarzeniem:

Plebiscyt Perły Biznesu 2018

Zamość, grudzień 2018 r. – luty 2019 r.

organizowanym przez

Grupę Wydawniczą Słowo Sp. z o.o. w Warszawie

obejmuje

Marszałek Województwa Lubelskiego
Jarosław Stawiarski

Lublin, dnia 21 grudnia 2018 roku NUMER: 20/12/2018

Przyznany zostanie również honorowy tytuł Ambasador Biznesu. W ten sposób uhonorowane będą osoby pochodzące z Zamojszczyzny, które z racji zajmowanych stanowisk w czołowych instytucjach i agendach państwowych oraz korporacjach krajowych i zagranicznych lobbowały w 2018 r. na rzecz rozwoju regionu. Ambasadorem może także zostać firma, która rozsławia Zamojszczyznę dzięki swojej działalności, ale też samorząd.

Patronatem honorowym objęli nasz plebiscyt: **Jarosław Stawiarski** – marszałek województwa lubelskiego, **Andrzej Wnuk** – prezydent Zamościa, **Wojciech Żukowski** – burmistrz Tomaszowa Lubelskiego, **Janusz Rosłan** – burmistrz Biłgoraja, **Marta Majewska** – burmistrz Hrubieszowa, **Maryla Symczuk** – starosta hrubieszowski, **Stanisław Grześko** – starosta zamojski.

– Cieszymy się bardzo, że druga edycja naszego plebiscytu cieszyła się tak dużym zainteresowaniem. To pokazuje, że na Zamojszczyźnie jest wiele firm i przedsiębiorców, ale też samorządów, które zasługują na docenienie. Z przyjemnością uhonorujemy najlepszych – mówi **Piotr Pyrkosz**, redaktor naczelny „Kroniki Tygodnia".

Oto lista kandydatów z liczbą głosów, które otrzymali. Ze względu na ogromne zainteresowanie plebiscytem przedłużamy termin głosowania do 20 lutego. Kandydaci, którzy uzyskają najwięcej głosów w każdej z kategorii, zostaną nominowani do tytułu Perły Biznesu. W II etapie nominowani zostaną poddani ocenie kapituły, która wybierze laureatów. Całość zakończy 23 lutego wielka gala w Pensjonacie Myka w Zamościu.

Oto lista kandydatów:

MIKROPRZEDSIĘBIORSTWO

Culinaria Adam Kot – **395 gł.**
Doradztwo i Reklama – **84 gł.**
Salon Fryzjerski 4Men Barber Shop – **118 gł.**
Telakces.com Zamość – **167 gł.**
PHU Dreams Zdzisława Cyc – **101 gł.**
Zakład Kamieniarski Granito – **70 gł.**
Mrs.Sporty Zamość – **105 gł.**
Robocikowo – **357 gł.**
Przedsiębiorstwo BeanPol – **92 gł.**
Salony Optyczne OKO – **57 gł.**
P.W. Eko-System Jan Lesiak – **19 gł.**

MAŁE PRZEDSIĘBIORSTWO

Agromarket Jaryszki – **214 gł.**
Genesis Stomatologia i Medycyna – **190 gł.**
Swojak Market – **199 gł.**
Spółka Lider – **11 gł.**
CKZiU Zamość – **17 gł.**
Hydro-Met P.H.U. Jan Kuś – **7 gł.**

DUŻE PRZEDSIĘBIORSTWO

Galeria Rynek Tomaszów Lubelski – **193 gł.**
„Krok za Krokiem" Stowarzyszenie Pomocy Dzieciom Niepełnosprawnym – **98 gł.**
Meble Polskie – **89 gł.**

PRODUKT ROKU

Mąka pszenna z Zamojskich Zakładów Zbożowych – **207 gł.**
Pizza Kebab Chicken z pizzerii Swojak Pizza – **146 gł.**
Warsztaty z programowania w środowisku gry Minecraft – **124 gł.**
Parillus ze Stadniny Koni w Białce – **615 gł.**
Drużyna robotyczna technikum New Technology – **309 gł.**
Stylizacja paznokci z certyfikatem Semilac w TEB Edukacja – **110 gł.**
Krówka Zamojska z Zamojskiej Manufaktury Słodyczy – **135 gł.**
Sufity Napinane Karol Śmiech – **71 gł.**
Pstrąg z restauracji „Chata Rybaka" w Bondyrzu – **85 gł.**
Cebularz zamojski z piekarni Grela – **8 gł.**

DOBROCZYŃCA ROKU

Stowarzyszenie Zamość 4x4 – **275 gł.**
Stowarzyszenie Pomocy Dzieciom Niepełnosprawnym „Krok za Krokiem" – **152 gł.**

BIZNESMEN ROKU

Kazimierz Podhajny – właściciel Galerii Rynek, prezes zarządu KP Inwestycje – **212 gł.**
Marek Skomorowski – prezes Zamojskich Zakładów Zbożowych –**165 gł.**

DEBIUT ROKU

Centrum Medyczne Orzeszkowej 28 – **465 gł.**
Gabinet Ortoptyczny Agnieszki Sobczyńskiej – **476 gł.**
Myjnia parowa w Stawie Noakowskim – **118 gł.**
Nauka Jazdy Turbo Zamość – **383 gł.**
Tor kartingowy DS Speed – **169 gł.**
Wynajem busa z kierowcą lub bez VIP Travel – **120 gł.**

INWESTOR ROKU

Gmina Tomaszów Lubelski – **89 gł.**
Meble Polskie – **150 gł.**
Miasto Zamość – **398 gł.**
Gmina Sułów – **302 gł.**
Gmina Nielisz – **76 gł.**
Gmina Zwierzyniec – **11 gł.**
Gmina Rachanie – **6 gł.**

PARTNER PLEBISCYTU PERŁY BIZNESU
Invest in Zamość
WWW.INVESTIN.ZAMOSC.PL

PARTNER PLEBISCYTU PERŁY BIZNESU
lubelskie
Smakuj życie!

Plebiscyt Perły Biznesu

GŁOSUJĘ NA

FIRMA

KATEGORIA

Patronat honorowy
Marszałek Województwa Lubelskiego Jarosław Stawiarski
Miasto Biłgoraj
Miasto Hrubieszów
Miasto Tomaszów Lub.
Miasto Zamość
Powiat zamojski
Powiat hrubieszowski
Partner plebiscytu
Powiatowy Urząd Pracy w Zamościu

eprasa.pl db1975d997

17 lutego

>>>Dzień Kota

Zwierzęta też chorują. Na serce, cukrzycę, choroby zakaźne, wewnętrzne. Też psują im się zęby i miewają problemy skórne. Ich właściciele powinni być wyczuleni na nietypowe zachowania pupili i inne niepokojące objawy chorób. Bagatelizowanie ich wiąże się z narażaniem zwierzęcia na niepotrzebne cierpienie. Jakie są najczęstsze choroby kotów?

– Kocie choroby bywają bardzo niebezpieczne. Do tych najczęstszych należą choroby układu pokarmowego, moczowego, otyłość, cukrzyca czy schorzenia stomatologiczne. Są niebezpieczne, bo zwykle objawiają się w zaawansowanym stadium. Koty nie zawsze się skarżą, ale potrafią to robić. Jeśli ktoś dobrze zna swojego futrzaka, jest w stanie to zauważyć. W jaki sposób koty sygnalizują chorobę? Na przykład miaucząc częściej niż mają w zwyczaju. W przypadku młodych kotek ciągłe miauczenie może być jedynie oznaką trwającej rujki. Ale powodem tego, że kot „za dużo" gada, może być też nadczynność tarczycy albo osłabienie zmysłu wzroku czy słuchu. Kot, który gorzej słyszy czy widzi będzie czuł się zagubiony i na głos będzie to wyrażał. Miauczenie może być również reakcją na ból – może chodzi o niegojącą się ranę albo chorobę w zaawansowanym stadium? Powodów, dla których koty natrętnie miauczą, jest jak widać wiele. Nie można ich lekceważyć. Jeśli chcemy być dobrymi opiekunami swojego zwierzęcia, słuchajmy go. Każde niepokojące zachowanie warto skonsultować z lekarzem weterynarii. W naszym gabinecie służymy pomocą przez 24 godziny na dobę – mówi lek. wet. D. Brania.

I dodaje: – Luty to okres kiedy bardzo łatwo o katar, którego przyczyną są wirusy. To uciążliwe dla zwierzęcia, dlatego reagujmy szybko. Pamiętajmy, że ważna jest profilaktyka. Na choroby wirusowe tj. tyfus koci czy koci katar, białaczkę kotów istnieją naprawdę skuteczne szczepionki. Warto o tym pomyśleć, a w razie niepewności przedyskutować temat z lekarzem weterynarii. Pamiętajmy też, że zbliża się marzec i właściciele czworonogów powinni odpowiedzialnie podejść do kwestii rozmnażania zwierząt. Przez cały marzec będziemy prowadzić akcję sterylizacji. To nie krzywdzi zwierząt, a jedynie pozwala ochronić niechciane czworonogi przed bezdomnością i cierpieniem.

W kocie święto drodzy właściciele kotów, nie zapomnijcie porozpieszczać swoich futrzastych przyjaciół.

Warto też zastanowić się nad swoim udziałem w poprawie losu bezdomnych zwierząt. A może Dzień Kota będzie dla kogoś pretekstem do przyjrzenia się swojemu pupilowi dokładniej i zauważenia symptomów choroby, której dotychczas nie dostrzegał?

wd

Artykuł sponsorowany

REKLAMA
GABINET WETERYNARYJNY
ZDROWY ZWIERZ
dyżur telefoniczny 24 h
531 546 958
pn.-pt. 9⁰⁰-19⁰⁰, sob. 9⁰⁰-14⁰⁰, ndz. 10⁰⁰-12⁰⁰
ul. Pr. S. Wyszyńskiego 3/5p, Zamość
gabinet.zdrowy.zwierz www.zdrowy-zwierz.pl

2 lutego

>>>Dzień Pozytywnego Myślenia

Pozytywne nastawienie może zdziałać więcej, niż nam się wydaje. Gdy dołączymy do tego dobrą wolę – zmieniamy świat na lepszy! W lutym rozpoczyna się okres rozliczenia PIT-ów. Przy rozliczaniu podatku niemal każdy ma okazję odpisać swój 1% na wybrany cel. To nic nie kosztuje, a adresatów naszego wsparcia nie trzeba szukać daleko.

Na Zamojszczyźnie wśród potrzebujących odnajdziemy Polskie Stowarzyszenie na Rzecz Osób z Niepełnosprawnością Intelektualną Koło w Zamościu. Organizacja ta działa od ponad 27 lat. Prowadzi placówki, w których dzieci, młodzież, osoby dorosłe niepełnosprawne intelektualnie ze sprzężeniami objęte są specjalistyczną edukacją, terapią i rehabilitacją. Łącznie wspomaga ponad 140 rodzin!

Datki, jakie Stowarzyszenie otrzymuje m.in. z 1% wspierają osoby z niepełnosprawnością intelektualną w pokonywaniu barier codzienności – w budowaniu normalnego życia! Potrzeb jest wiele i liczy się każdy gest ze strony ludzi dobrej woli. – Dotychczas mogliśmy wyremontować sale terapeutyczne, dofinansować zakup samochodu do przewozu osób niepełnosprawnych oraz prowadzić Świetlicę Rewalidacyjno-Rehabilitacyjną. Każdy oddany na nasze działania 1% oraz darowizna procentują pozytywnymi zmianami. To wszystko dzięki naszym Darczyńcom! Dziękujemy! – mówi **Jadwiga Stromkie**, przewodnicząca PSONI Koło w Zamościu.

Aby przekazać 1% na PSONI koło w Zamościu, należy wpisać nr KRS 0000044273.

wd

REKLAMA

6 lutego

>>>Dzień Barmana

Zawód barmana często kojarzony jest z zajęciem dla studentów, którzy w ten sposób dorabiają wieczorami albo sezonowym w turystycznych miejscowościach. Na szczęście te stereotypy powoli odchodzą w zapomnienie, a zawód zyskuje na prestiżu. Wpływ mają na to m.in. coraz liczniejsze konkursy, mistrzostwa świata i pokazy sztuki barmańskiej. Nie bez znaczenia jest też to, że barmani doczekali się swojego święta. Pomysł świętowania Dnia Barmana narodził się w Stanach Zjednoczonych. A argumentem było to, że barmani robią dla społeczeństwa zdecydowanie więcej, niż mogłoby się wydawać. Nie są tylko od nalewania drinków, przede wszystkim wspierają osoby, które dzielą się z nimi swoimi problemami. Dzień Barmana jest więc miłym docenieniem ich pracy. Przypada na 6 lutego, czyli w dniu wspomnienia świętego Amanda z Maastricht, patrona winiarzy, piwowarów, karczmarzy i barmanów.

Co barmani mówią o swojej pracy?

Jeśli coś robi się z pasją, nie ma miejsca na narzekanie. Nie jest łatwo, bo klienci mają swoje wymagania i oczekiwania, ale każde wyzwanie jest motywacją do starania się, by robić coś najlepiej jak się da – mówi **Wojciech Caban**, barman, właściciel Baru Copacabana w Zamościu, i dodaje, że praca barmana daje mu mnóstwo satysfakcji. Zapytany, czy bywa nie tylko barmanem, ale i terapeutą, odpowiada z uśmiechem: – W moim zawodzie to chyba nieuniknione. Sytuacje, kiedy ktoś dzieli się ze mną swoimi przeżyciami zdarzają się codziennie. Dlatego ważne, żeby mieć do tego dystans, być otwartym w stosunku do ludzi, ale nie krytycznym. Nigdy nie udzielam żadnych rad, staram się raczej wysłuchać, to też wielu osobom pomaga.

Zgadzamy się z tym w 100%. 6 luty już za nami, ale nic nie stoi na przeszkodzie, by przy okazji wyjścia do baru, wznieść toast za zdrowie tych, którzy polewają.

wd

Artykuł sponsorowany

REKLAMA
Copa Cabana BAR
zapraszamy:
wt.-pt. 14⁰⁰-22⁰⁰
sb.-ndz. 14⁰⁰-00⁰⁰
pn.-nieczynne
ul. Wyszyńskiego 52
Zamość
tel. 514 890 109

REKLAMA
STUDIO NATUROTERAPII
ul. Młyńska 6d, Zamość
Oferujemy zabiegi na schorzenia:
• Rwa kulszowa i barkowa
• Przepukliny kręgowe
• Dysklokacja krążków międzykręgowych
• Bóle, zapalenia mięśni i stawów
• Wady postawy(skolioza) – diagnostyka dzieci i młodzieży

Terapia kręgosłupa i narządów ruchu
Mistrz naturoterapii
Dypl. Bioenergoterapeuta
Chiropraktyk (Kręgarz)
Roman Masłyk
tel. 604 155 921
Mistrz Naturoterapii
Chiropraktyk
Agnieszka Chróściewicz
tel. 533 190 504
Skorzystaj a docenisz fachowość wykonywanych zabiegów
Rejestracja
tel. 533 190 504
Studio.Naturoterapii.Zamosc
www.naturoterapia.pl

eprasa.pl db1975d997

19 PLEBISCYT PIŁKARSKI „KRONIKI TYGODNIA”

Bo piłka nożna m

PLEBISCYT

Po raz kolejny połączyła nas piłka! W sobotni wieczór w Pensjonacie Myka w czasie Piłkarskiej Gali Zamojszczyzny rozstrzygnęliśmy 19 Piłkarski Plebiscyt „Kroniki Tygodnia”. Swoje nagrody i wyróżnienia przyznał również współorganizator Gali – Zamojski Okręgowy Związek Piłki Nożnej.

Znakomity fotograf Adam Gąsianowski nie podarował nikomu z nagrodzonych i w ten sposób mamy wszystkich laureatów Piłkarskiej Gali Zamojszczyzny na pięknym, pamiątkowym zdjęciu.

Kto zasłużył na największe uznanie naszych czytelników? Już spieszymy z odpowiedzią. W kategorii Odkrycie Roku triumfował **Mateusz Oleszczuk** z Unii Hrubieszów. Trenerem Roku został szkoleniowiec Hetmana Zamość – **Jacek Ziarkowski**. Na miano Drużyny Roku zapracowała sobie hrubieszowska Unia, a tytuł Piłkarza Roku trafił do gracza Hetmana – **Rafała Kycki**. Szczegółowe wyniki zamieściliśmy u dołu strony.

Przypomnijmy, że patronat honorowy nad naszym plebiscytem objęli: poseł na Sejm RP **Agata Borowiec**, marszałek województwa lubelskiego **Jarosław Stawiarski**, prezydent miasta Zamość **Andrzej Wnuk** i prezes LZPN, a jednocześnie członek zarządu PZPN **Zbigniew Bartnik**. Już sam ten fakt potwierdza, że nasz plebiscyt cieszy się zasłużoną marką. A ogromna w tym zasługa wiernych czytelników „Kroniki Tygodnia”, którzy nie zawiedli i tym razem, przysyłając niemal trzy tysiące kuponów.

Uroczyście i refleksyjnie

Dopisali również zaproszeni goście, szczelnie wypełniając piękną balową salę w Pensjonacie Myka. Mieliśmy przyjemność gościć m.in. prezesa LZPN **Zbigniewa Bartnika**, radnego Sejmiku Województwa Lubelskiego **Krzysztofa Gałaszkiewicza** i wiceprezydent miasta Zamość **Małgorzatę Bzówkę**. Na nasze zaproszenie pozytywnie odpowiedziało również wielu samorządowców, piłkarskich działaczy i sponsorów. Sporą grupę gości stanowili oczywiście piłkarze, którzy w czasie Gali otrzymali nagrody w plebiscycie „Kroniki Tygodnia” oraz od Kapituły ZOZPN.

Uroczystość rozpoczęli prezes ZOZPN **Stanisław Pryciuk** i redaktor naczelny KT **Piotr Pyrkosz**. Po ceremonii powitania gospodarze poprosili wszystkich o uczczenie chwilą ciszy premiera **Jana Olszewskiego** oraz związanych ze środowiskiem piłkarskim na Zamojszczyźnie **Adama Olszty** i **Dariusza Buczka**.

Prezes LZPN Zbigniew Bartnik i prezes ZOZPN Stanisław Pryciuk wręczyli puchary przedstawicielom starostw: Danucie Muzyczce (hrubieszowskie), Jarosławowi Korzeniowi (tomaszowskie) i Sławomirowi Kugielowi (zamojskie).

Piłkarz Roku Rafał Kycko w doborowym towarzystwie sponsorów i partnerów plebiscytu. Od lewej: Mateusz Ferens – dyrektor OSiR-u Zamość, Wojciech Inglot – menedżer Fitness Platinum, Marek Kwiecień – menedżer Gokarty Zamość DS Speed, Krzysztof Gałaszkiewicz – radny Sejmiku Województwa Lubelskiego, Mariusz Zarański, menedżer firmy AMH 365 SPORT – licencjonowany dystrybutor marki Hummel, Magdalena Boczkowska – dyrektor SIG materiały budowlane, Małgorzata Bzówka – wiceprezydent Miasta Zamość.

W czasie ceremonii wręczania nagród nie za brakło chwil sentymentalnych.

– W 2001 roku otrzymałem nagrodę w Plebiscycie „Kroniki Tygodnia” jako Piłkarz Roku. Tym razem doceniono mnie za pracę szkoleniową. Postaram się nie zawieść pokładanego we mnie zaufania i mam nadzieję, że w czerwcu będziemy cieszyć się z awansu Hetmana do trzeciej ligi – tymi słowy dziękował za wyróżnienie Jacek Ziarkowski.

Do pierwszych lat plebiscytu zapoczątkowanego przez redaktora **Marka Sztochela** nawiązał również **Marian Cisło**.

– Nagroda dla Jacka Ziarkowskiego to również chwila do refleksji dla mnie, w roku 2000 i 2002 otrzymywałem bowiem tytuł laureata w kategorii Trener Roku. Jak widać, historia nas do siebie zbliża – przyznał wieloletni trener i działacz piłkarski z Hrubieszowa, który tym razem odebrał wyróżnienie specjalne od ZOZPN.

Radości z wyróżnienia nie krył **Bogdan Antolak**.

– Chciałem serdecznie podziękować czytelnikom za od-

Patronat honorowy

Marszałek Województwa Lubelskiego Jarosław Stawiarski

Partnerzy Plebiscytu Piłkarskiego „Kroniki Tygodnia”

Miasto Zamość | Miasto Biłgoraj | Miasto Zwierzyniec | Miasto Hrubieszów | Miasto Szczebrzeszyn | Miasto Tomaszów Lub. | Powiat zamojski
Powiat hrubieszowski | Powiat tomaszowski | Gmina Zamość | Gmina Stary Zamość | Gmina Księżpol | Gmina Tyszowce | Gmina Werbkowice | Gmina Miączyn

HONOROWY PATRONAT PLEBISCYTU PIŁKARSKIEGO

SEJM RZECZYPOSPOLITEJ POLSKIEJ
AGATA BOROWIEC
POSEŁ NA SEJM RP

PARTNER PLEBISCYTU PIŁKARSKIEGO

ZAMOJSKI OKRĘGOWY ZWIĄZEK PIŁKI NOŻNEJ 1976

PARTNER PLEBISCYTU PIŁKARSKIEGO

ZAMOŚĆ Twierdza otwarta

eprasa.pl db1975d997

a ogromną moc...

dane na mnie głosy. W Różańcu od wielu lat z chłopakami, prezesem **Robertem Kupczakiem** i wieloma zapaleńcami wytrwale pracujemy ku chwale Gromu. Traktuję wiec tę nagrodę nie tyle jako moje wyróżnienie indywidualne, ale jako nagrodę dla całego klubu – zauważył szkoleniowiec wicelidera zamojskiej klasy okręgowej.

Z pewnością z takiego rozstrzygnięcia zadowolony był również pan **Henryk Gleń** z Różańca, który wraz z kuponami przysłał nam również ciekawy list, w którym m.in. napisał: „Głos na Trenera Roku oddaję na Bogdana Antolaka. Mimo różnych zawirowań przez długie lata prowadzi swą drużynę, a ta nie schodzi poniżej pewnego wysokiego poziomu. Prawie każdego roku jest w czołowej trójce okręgówki". Z pewnością podobne odczucia miało wielu głosujących, co przełożyło się na drugie miejsce dla szkoleniowca Gromu.

Znacznie bardziej stremowani byli najmłodsi laureaci naszego plebiscytu. Za nic w świecie nie chcieli zabrać głosu przed audytorium, za to gdy emocje już nieco ostygły, dali się namówić na krótką rozmowę.

– W piłkę gram, odkąd pamiętam. Jest dla mnie bardzo ważna. Wiele rzeczy w życiu jej podporządkowuję i wcale tego nie żałuję – zdradził **Patryk Kierepka** z Gryfa Gmina Zamość, który w kategorii Odkrycie Roku zajął drugie miejsce. – Wchodziłem do drużyny seniorów jako szesnastolatek i starsi koledzy przyjęli mnie bardzo życzliwie. W Gryfie atmosfera jest super i nikt nie daje mi odczuć, że skoro jestem młodszy, to mam mniej praw.

W podobnym tonie wypowiadał się laureat tej kategorii.

– Za piłką biegam od dziecka i sprawia mi to ogromną przyjemność. Trenujemy niemal codziennie, ale nie mam z tym problemu. Chciałbym związać swoją przyszłość z piłką, a na początek razem z chłopakami awansować do czwartej ligi – zdradził nam **Mateusz Oleszczuk**, który za najgroźniejszego rywala w realizacji tego celu uważa nie bez powodów Grom Różaniec.

Wypowiedzi swojego gracza przysłuchiwał się z uwagą prezes piłkarskiej sekcji Unii Hrubieszów.

– Powiem nieskromnie, że Unia Hrubieszów zasłużyła na tytuł Drużyny Roku. Bardzo cieszę się z tego, że docenili nas kibice i czytelnicy. Nasza piękna przygoda w Pucharze Polski na stałe wpisze się w historię sportu hrubieszowskiego, a mecz z Górnikiem Zabrze będzie wspominany przez wiele lat – przyznał **Wojciech Lecko**. – A teraz twardo szykujemy się do walki o awans, bo z tego, co wiem, Grom mocno się zbroi.

Laureaci 19 Plebiscytu Piłkarskiego „Kroniki Tygodnia". Od lewej: trener Unii Hrubieszów Dariusz Herbin, Mateusz Oleszczuk (Odkrycie Roku), Wojciech Lecko (Drużyna Roku), Jacek Ziarkowski (Trener Roku), Rafał Kycko (Piłkarz Roku).

Tytuł Drużyny Roku powędrował do Unii Hrubieszów. Nagrodę odebrali: prezes sekcji piłkarskiej Wojciech Lecko oraz trener Dariusz Herbin. Na zdjęciu towarzyszą im (od lewej): Piotr Pyrkosz – redaktor naczelny „Kroniki Tygodnia", Marek Watras – dyrektor HOSiR Hrubieszów, Ryszard Borowski – wójt gminy Miączyn, Magdalena Boczkowska – dyrektor SIG materiały budowlane oraz Mateusz Ferens – dyrektor OSiR-u w Zamościu.

Za promocję i popularyzację piłki nożnej nagrodzeni przez ZOZPN zostali samorządowcy: radny Sejmiku Województwa Lubelskiego Krzysztof Gałaszkiewicz i burmistrz Tomaszowa Lubelskiego Wojciech Żukowski.

Wyniki 19 Plebiscytu Piłkarskiego „Kroniki Tygodnia"

DRUŻYNA ROKU:
1. UNIA HRUBIESZÓW,
2. HETMAN ZAMOŚĆ,
3. TOMASOVIA.

PIŁKARZ ROKU:
1. RAFAŁ KYCKO (HETMAN Zamość),
2. ŁUKASZ ŚMIAŁKO (KRYSZTAŁ Werbkowice),
3. KAROL MISIARZ (ROZTOCZE Szczebrzeszyn).

TRENER ROKU:
1. JACEK ZIARKOWSKI (HETMAN Zamość),
2. BOGDAN ANTOLAK (GROM Różaniec),
3. PAWEŁ LEWANDOWSKI (OMEGA Stary Zamość).

ODKRYCIE ROKU:
1. MATEUSZ OLESZCZUK (UNIA Hrubieszów),
2. PATRYK KIEREPKA (GRYF Gmina Zamość),
3. DAWID DWORAK (HUCZWA Tyszowce).

Wraz z laureatem Jackiem Ziarkowskim grono partnerów i sponsorów. Od lewej: Andrzej Olborski – dyrektor generalny PGE Dystrybucja S.A. o. Zamość, Mateusz Ferens – dyrektor OSiR-u Zamość, Sebastian Plewa – biuro poselskie Agaty Borowiec, Marek Kwiecień – menedżer Gokarty Zamość DS Speed, Wojciech Inglot – menedżer Fitness Platinum, Magdalena Boczkowska – dyrektor SIG materiały budowlane, Krzysztof Szostak – menedżer firmy AMH 365 SPORT – licencjonowany dystrybutor marki Hummel.

Tanecznie i przejmująco

Po części plebiscytowej na parkiecie zaprezentowali się **Oliwia Tracz** i **Paweł Kidybiński** ze Szkoły Tańca Magdalena i Janusz Myka. Młodzi artyści zaprezentowali się w trzech tańcach, wprawiając swoim występem uczestników gali w prawdziwy zachwyt. Gdy przebrzmiały długo niemilknące oklaski po występie młodzieżowych medalistów Polski, na scenę zaprosiliśmy gości specjalnych. A byli nimi: kierownik Warsztatów Terapii Zajęciowej w Zamościu Stowarzyszenia Pomocy Dzieciom Niepełnosprawnym „Krok za Krokiem" **Stanisław Pilch** i medalista Mistrzostw Polski w boccię **Bartek Nowosadowski**.

Dokończenie na str. 28

PARTNER PLEBISCYTU PIŁKARSKIEGO
lubelskie Smakuj życie!

PARTNER PLEBISCYTU PIŁKARSKIEGO
MZK Zamość Sp. z o.o.
Miejski Zakład Komunikacji Sp. z o.o. w Zamościu
ul. Lipowa 5, 22-400 Zamość

PARTNER PLEBISCYTU PIŁKARSKIEGO
KRAJOWA SPÓŁKA CUKROWA S.A. W TORUNIU
ODDZIAŁ „CUKROWNIA WERBKOWICE" w Werbkowicach
Polski Cukier
22-550 Werbkowice ul. Przemysłowa 2
tel. 84 657 37 00, 84 657 37 02
e-mail: werbkowice@polski-cukier.pl

PARTNER PLEBISCYTU PIŁKARSKIEGO
PGE
PGE Dystrybucja S.A.
Oddział Zamość
22-400 Zamość, ul. Koźmiana 1

PARTNER PLEBISCYTU PIŁKARSKIEGO
AMH 365 SPORT
LICENCJONOWANY DYSTRYBUTOR
hummel

PARTNER PLEBISCYTU PIŁKARSKIEGO
Zamość OSiR
Z nami sięgaj wyżej!

eprasa.pl db1975d997

Dokończenie ze str. 27

Oliwia Tracz i Paweł Kidybiński ze Szkoły Tańca Magdalena i Janusz Myka dali pokaz prawdziwej tanecznej wirtuozerii.

Zgodnie z zapowiedzą włączyliśmy się bowiem w piękną akcję zbierania środków pod nazwą „Zbudujmy razem Rodzinny Dom". Jej celem jest jak najszybsze oddanie do użytku kompleksu terapeutyczno-opiekuńczego dla dorosłych osób z niepełnosprawnościami, który powstaje w Zamościu przy ul. Kresowej. Stanisław Pilch przybliżył uczestnikom cel zbiórki, a nasi goście mogli wrzucić pieniądze do specjalnych skarbonek. Ogromne wrażenie na uczestnikach wywarły słowa Bartka Nowosadowskiego. Zawodnik na co dzień nie mówi, ale dzięki terapii potrafi przekazywać swoje myśli, które zostały nagrane, a nasi goście mogli je wysłuchać.

– Nazywam się Bartek, od wielu lat gram w boccię. Stała się ona moją pasją i sposobem na życie. Dzięki niej zwiedziłem wiele pięknych miejsc, przełamałem swój strach. Otworzyła mi okno na świat. Myślałem, że będę zamknięty tylko w swojej niepełnosprawności. Okazało się, że boccia sprawiła, że znalazłem sens życia i zapomniałem o wszystkich skutkach, czasem nawet zapominam o tym, że nie mówię. Medale, statuetki, nagrody nie oddadzą tego, ile osiągnąłem dzięki grze w boccię. Rozwijam się cały czas, dzięki temu zdobywam nowe doświadczenia, poznaję wspaniałych ludzi, przełamuję stereotypy związane z ludźmi i z niepełnosprawnością. Uśmiech i duma mojej mamy sprawia, że jestem najszczęśliwszym człowiekiem na ziemi, bo mam wszystko, co kocham. Boccia to nie tylko gra, ale sposób spostrzegania świata – słowa Bartka Nowosadowskiego potwierdziły tylko, że Rodzinny Dom to cel, do realizacji którego powinniśmy dążyć wspólnymi siłami.

Integracyjnie i serdecznie

Gdy nasi goście specjalni zajęli swoje miejsca, rozpoczęła się druga część Piłkarskiej Gali Zamojszczyzny. W jej trakcie swoje nagrody przyznał Zamojski Okręgowy Związek Piłki Nożnej. Kapituła nagrodziła m.in. graczy w poszczególnych klasach rozgrywkowych oraz przyznała wyróżnienia działaczom, samorządowcom i sponsorom. Pełną listę osób nagrodzonych przez ZOZPN opublikujemy w kolejnym numerze „Kroniki Tygodnia".

– Cieszę się, że tak wiele osób ze środowiska piłkarskiego i samorządowego wzięło udział w naszej Gali. Piłka nożna ma ogromną moc i jest to moc dająca wiele radości. Na naszej scenie zaprezentowało się kilka piłkarskich pokoleń. Najstarsi laureaci mogliby śmiało dziadkować najmłodszym, ale mimo tak dużej różnicy wieku osoby te znajdują zawsze wspólny język. A tym językiem jest oczywiście piłka nożna, która naprawdę łączy – zauważył prezes ZOZPN Stanisław Pryciuk.

Stanisław Pilch i Bartek Nowosadowski mogli przekonać się o tym, że środowisko piłkarskie jest wrażliwe na potrzeby bliźnich.

Ponowne spotkanie po latach, czyli Jacek Ziarkowski i Marian Cisło.

Integracyjną rolę futbolu podkreślał również redaktor naczelny „Kroniki Tygodnia".

– Takie uroczystości służą nie tylko wręczaniu nagród, choć to z pewnością najbardziej wyczekiwana ich część. Nie mniej ważna jest też możliwość przedyskutowania stanu piłki nożnej na Zamojszczyźnie. Jak zauważył redaktor **Tomasz Tomczewski**, przez cały rok staramy się być za pan brat z piłkarskimi troskami i radościami naszych klubów, działaczy, zawodników i kibiców. Jeździmy na mecze, prezentujemy relacje, wywiady, reportaże i felietony. Ale przede wszystkim spotykamy ludzi, którzy kochają piłkę nożną nie mniej niż swoje żony. Chciałbym, aby nasza gala była też wyrazem wdzięczności właśnie dla tych osób – przyznał Piotr Pyrkosz, komentując uroczystość.

A już za rok okrągły 20 Plebiscyt Piłkarski „Kroniki Tygodnia". Mamy więc wystarczającą ilość czasu, aby go zaplanować, a naszych czytelników i gości zaskoczyć kilkoma niespodziankami.

tomt, fot. Adam Gąsianowski

W czasie Gali doceniona została również płeć piękna grająca w piłkę, a tytuł najlepszej zawodniczki powędrował w ręce młodzieżowej reprezentantki Polski – Mileny Kazanowskiej.

Warto było głosować!

Zgodnie z obietnicą, wśród czytelników, którzy wzięli udział w głosowaniu, rozlosowaliśmy nagrody. Poniżej prezentujemy listę osób, do których trafią nasze upominki. Nagrody są do odebrania w redakcji „Kroniki Tygodnia", przy ul. Żeromskiego 3 w Zamościu.

1. Marian Kucharczuk (Tarnogród) – piłka z podpisami graczy Łady 1945 Biłgoraj.
2. Agata Żukowska (Sitaniec) – piłka z podpisami graczy Hetmana Zamość.
3. Radosław Surmacz (Józefów) – piłka z podpisami graczy Hetmana Zamość.
4. Paulina Hałasa (Wielącza-Kolonia) – piłka z podpisami graczy Hetmana Zamość.
5. Karol Dywański (Złojec) – piłka z podpisami graczy Hetmana Zamość.
6. Sylwia Wróbel (Niedzieliska) – piłka ufundowana przez firmę AMH 365 Sport Hummel.
7. Arkadiusz Brzozowski (Werbkowice) – piłka ufundowana przez firmę AMH 365 Sport Hummel.
8. Jakub Strenciwilk (Kalinowice) – koszulka meczowa z podpisami graczy Jagiellonii Białystok.
9. Ewa Stachyra (Werbkowice) – koszulka meczowa z podpisami graczy Kryształu Werbkowice.
10. Aneta Swatowska (Zamość) – koszulka meczowa z podpisami graczy Hetmana Zamość.
11. Tomasz Mikulski (Barchaczów) – koszulka meczowa z podpisami graczy Huczwy Tyszowce.
12. Józef Goździuk (Chomęciska Duże) – rękawice bramkarskie Przemysława Tytonia.
13. Andrzej Sikorski (Zwierzyniec) – rękawice bramkarskie Pawła Kieszka.
14. Elżbieta Tomczyszyn (Zamość) – album „Puchar Polski 1918-2018" ufundowany przez PZPN.
15. Zdzisław Pańko (Hrubieszów) – album „Puchar Polski 1918-2018" ufundowany przez PZPN.
16. Henryk Gleń (Różaniec) – album „Biało-Czerwoni 1921-2018" ufundowany przez PZPN.
17. Marek Ignaciuk (Tomaszów Lubelski) – album „70 lat Zagłębia" ufundowany przez Zagłębie Lubin.
17. Sławomir Ordyniec (Wielącza Poduchowna) – kalendarz ścienny Hetmana Zamość.
18. Tomasz Bondyra (Mokre) – kalendarz ścienny Hetmana Zamość.
19. Krystyna Misiarz (Michalów) – kalendarz ścienny Hetmana Zamość.
20. Wojciech Ziemiński (Sitaniec) – kalendarz ścienny Hetmana Zamość.

tomt

PARTNER PLEBISCYTU PIŁKARSKIEGO
fitness platinium
Revia Park, ul. Lubelska 40
22-400 Zamość
tel. 664 551 362
www.fitnessplatinium.pl/zamosc

PARTNER PLEBISCYTU SPORTOWEGO
Zamość
ul. Zagłoby 1
84 538 94 07
www.sig.pl
SIG MATERIAŁY BUDOWLANE

PARTNER PLEBISCYTU PIŁKARSKIEGO
KORNET
EUROMASTER Serwisowanie Opon i Pojazdów
ul. K. Namysłowskiego 8
22-400 Zamość
www.serwisy.euromaster.pl

PARTNER PLEBISCYTU PIŁKARSKIEGO
FABRYKA FUTBOLU
C.H. Tomasz, ul. Mikołaja Reja 21
22-400 Zamość, tel. 693 333 680

PARTNER PLEBISCYTU PIŁKARSKIEGO
PGK SPÓŁKA z o.o. ZAMOŚĆ
Przedsiębiorstwo Gospodarki Komunalnej Sp. z o.o.
w Zamościu ul. Krucza 10
tel. 84 638 12 00, fax 84 638 54 58
e-mail: sekretariat@pgk.zamosc.pl

PARTNER PLEBISCYTU PIŁKARSKIEGO
DS SPEED
ul. Szczebrzeska 21, Zamość
tel. 515 515 909
Gokarty Zamość DS Speed

eprasa.pl db1975d997

Uśmiechnij się, jutro będzie lepiej

Podczas spotkania w niewielkiej wsi polityk użył słowa „abstrahuję”. Po spotkaniu co bardziej krewcy mieszkańcy dorwali go i spuścili mu solidny łomot. Na odchodnym rzucili komentarz:
– To za te **uje, jeszcze się dowiemy co to znaczy abstra!

☺☺☺

Doktor do pacjenta:
– Jak zadziałało lekarstwo?
– O wspaniale, mojemu synowi przeszedł kaszel, mnie zniknął ból pleców, a tym, co zostało, żona odetkała zlew.

☺☺☺

Mama i córka zmywają talerze, zaś tata i synek sprzątają mieszkanie. Nagle z kuchni dobiega odgłos tłuczonego szkła.
– Oho, mama coś rozbiła – mówi tata.
– Skąd wiesz?
– Bo nikt na nikogo nie krzyczy.

☺☺☺

Przychodzi młody człowiek do swojego dawnego nauczyciela.
– Dzień dobry, panie profesorze! Pamięta mnie pan? Nazywam się Masztalski!
– Oczywiście, że pamiętam. Zawsze przepowiadałem, że źle skończysz... Co u ciebie słychać?
– Przychodzę prosić o rękę pańskiej córki...

☺☺☺

Wyszperane w sieci

Facet nigdy nie powinien narzekać na żonę i samochód

sam przecież wybierał

PRYMUS-AGD®
Piękno w Twoim domu

Zapraszamy do sklepu PRYMUS-AGD Zamość ul. Przemysłowa 21 VIS A VIS GALERII TWIERDZA

Prowadzimy sprzedaż artykułów sezonowych
• słoiki • nakrętki
• wieczka • łubianki
• sokowniki • powidlaki

Wyposażymy twój dom
szkło • gary
sztućce • porcelana
emalia • tekstylia

Największy wybór artykułów AGD

www.prymus-agd.pl

Rozwiązanie krzyżówki nr 6/2019 brzmi: „Zeznanie podatkowe”. Nagrodę ufundowaną przez Prymus-AGD otrzymuje: **Krystyna Popławska** z Zamościa. Zwyciężczyni serdecznie gratulujemy! Po odbiór nagrody prosimy zgłosić się do redakcji w ciągu 30 dni od daty ukazania się rozwiązania. Sponsorem krzyżówki jest **Prymus-AGD** mieszczący się **w Zamościu** przy ul. Przemysłowej 21, **w Biłgoraju** przy ul. Kościuszki 27, **w Hrubieszowie** przy ul. Kolejowej 8, **w Tomaszowie Lub.** przy ul. Traugutta 1, który ufundował nagrodę. Rozwiązanie, wraz z wyciętym i naklejonym na kartkę numerem krzyżówki, prosimy wysyłać na adres naszej redakcji w terminie 10 dni od daty ukazania się tego wydania „Kroniki”.

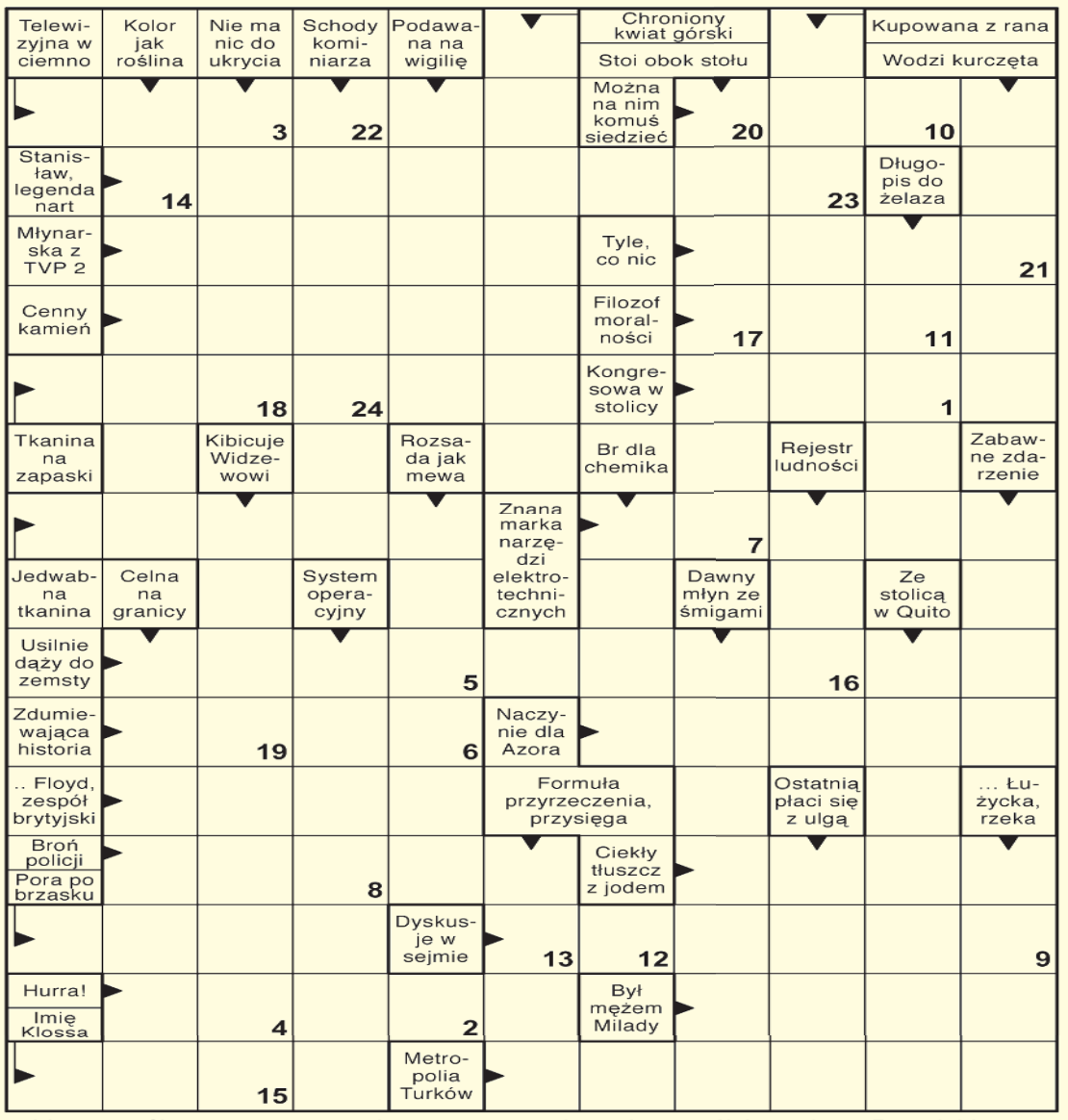

Litery z pól ponumerowanych utworzą rozwiązanie - myśl Antoniego Regulskiego.

1	2	3	4	5	6	7	8	9	10	11	12	13	14	15	16	17	18	19	20	21	22	23	24

Takie tam rozmowy

Sędzia do oskarżonego:
– Jak pan się nie wstydził przyjąć pięćset złotych łapówki?
– Proszę sądu. Bardzo się wstydziłem, ale on nie chciał dać mi więcej.

❂❂❂

Spotyka się dwóch biznesmenów:
– Zauważyłem, że w twojej firmie wszyscy przychodzą do pracy bardzo wcześnie. Jak ty to robisz?
– Prosty trik! Mam 20 pracowników i 15 miejsc parkingowych.

❂❂❂

Sędzia do mężczyzny oskarżonego o popełnienie okrutnej zbrodni:
– O co jest pan oskarżony?
– Jak to o co? To sąd nie czyta gazet?

❂❂❂

Do domu polityka przychodzą dziennikarze. Drzwi otwiera im jego syn.
– Twój tata jest w PSL, SLD, PiS czy w PO?
– Mój tata jest teraz w WC.

❂❂❂

Dżentelmen rozmawia z sąsiadką:
– Madame, słyszałem wczoraj, jak pani śpiewała.
– To dla zabicia czasu – odpowiada zawstydzona dama.
– Straszną broń pani wybrała, madame!

krzyżówka kronika tygodnia 8

Wykreślanka

Ą	V	Ż	Ó	Q	Y	J	K	Ż	F	I	K	C	A	T	B	S	Ż	A	T	K
J	A	S	K	I	N	I	O	W	I	E	C	I	O	Ł	U	B	T	A	Y	I
Ź	J	Ł	N	Ś	Z	E	N	Ę	I	Y	K	B	N	M	U	A	R	R	J	N
Ż	I	Ś	L	F	Ć	O	W	U	Ó	A	A	A	Ż	T	L	F	R	L	A	T
E	S	X	T	N	G	A	Ż	Ł	W	Ż	C	S	L	A	S	D	N	Z	I	O
L	Ł	B	P	A	C	T	J	Ę	T	Ż	Ś	I	B	U	Z	U	C	I	R	I
A	O	T	T	R	O	T	A	R	U	K	E	S	A	E	M	A	P	U	E	M
S	W	K	H	M	R	O	F	I	N	U	Ź	R	N	R	H	N	V	W	Ż	Y
T	O	Y	W	O	G	A	V	T	I	O	I	N	D	C	S	Ę	I	M	N	Z
W	W	I	C	E	Z	R	P	S	P	M	O	B	P	Ź	J	T	F	A	A	R
O	U	A	U	Ź	L	T	T	Ą	Q	Ś	B	R	Z	D	Ą	C	W	L	R	P
R	C	R	O	Z	B	I	Ó	R	Ć	J	N	E	Ł	K	G	Ś	Ż	O	O	Ś

Słowa do odnalezienia:

asekurator, balata, brzdąc, infuła, jaskiniowiec, kalumnia, kwiaciarstwo, oktagon, oranżeria, pchacz, przymiotnik, rdzenność, rozbiór, sprzeciw, słowo, uniform, wpustnik, żabot, żelastwo, żerdź

SUDOKU

		8			7		6	
	6				2	8	1	
2		3						7
3					8		5	6
			7	1	6			
6	2		9					8
9						7		5
	8	1	2				9	
	7		8			3		

eprasa.pl db1975d997

HOROSKOP

WODNIK

W poniedziałek nie bądź tak krytyczny wobec siebie, przyjmij z wdziękiem pochwały. We wtorek i środę trzeba będzie skupić się na dość trudnych sprawach, które opornie, ale wreszcie załatwisz. Więcej cierpliwości! W czwartek i piątek miłe spotkania, dobre decyzje, romantyczne doznania.

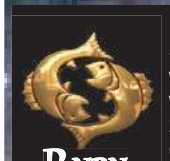

RYBY

W poniedziałek trochę problemów zawodowych - nie daj się wytrącić z równowagi, spokojnie je rozwiązuj. We wtorek i środę czeka cię sporo pracy, wykonywania cudzych obowiązków i odpowiadania za nieswoje winy. Przeczekaj! W czwartek będziesz osobą rozchwytywaną, dopisze ci szczęście, natchnienie i to wszystko, czego potrzebujesz.

BARAN

Od początku tygodnia śmiało ruszaj naprzód. Pojawi się okazja zawarcia dobrych umów i podjęcia zupełnie innych prac, a propozycje zawodowe okażą się opłacalne. Zwłaszcza w poniedziałek, wtorek i piątek miej oczy szeroko otwarte, nie przegap szansy. W czwartek nie daj się skusić na niepotrzebne zakupy, to będą wyrzucone pieniądze.

BYK

Poniedziałkowa chandra i spory ze wszystkimi o wszystko miną, jak ręką odjął, gdy pogadasz z kimś bliskim i ważnym. We wtorek i środę wzrośnie optymizm, pojawią się okazje zawodowe, będzie szansa na większe zarobki lub większy prestiż. W czwartek przekonasz się, że podjęte ostatnio drobne zmiany w domu przynoszą już rezultaty znacznie większe, niż spodziewane.

BLIŹNIĘTA

W poniedziałek zachowaj ostrożność. Rano możliwe konflikty osobiste i zawodowe, więc lepiej nie pokazuj wszystkim, kto tu rządzi. Po południu za to miłe spotkanie. We wtorek i środę trzeba będzie pilnie zabrać się za pracę oraz pomyśleć o własnym rozwoju duchowym.

RAK

W poniedziałek spokojnie; warto podtrzymać kontakty z przyjaciółmi. We wtorek i środę może być ciężko, pojawią się trudne sytuacje w pracy i w domu. Uważaj, co podpisujesz oraz co i do kogo mówisz. W czwartek bez przeszkód zrealizujesz swoje plany, poczujesz się osobą atrakcyjną i docenianą.

LEW

W poniedziałek świat do ciebie należy - nie trać czasu, działaj! Zwłaszcza w pracy zapowiada się okazja do zabłyśnięcia. We wtorek i środę czas na zajęcie się sprawami ducha - czy ostatnio tu się nie zaniedbujesz? W czwartek nie daj się wciągnąć w intrygi czy dziwne interesy. W piątek szampańska zabawa - nie przesadź z alkoholem, a będzie rewelacyjnie.

PANNA

W poniedziałek pewne sprawy będą szły jak po grudzie - odpuść je sobie. We wtorek i środę będzie ci się dobrze pracowało, uda się zrealizować plany. Nie wchodź jednak w nowe projekty, na to przyjdzie czas w kwietniu. W czwartek będzie miło, spotkasz się ze słowami uznania, uda ci się przeprowadzić coś po swojemu.

WAGA

W poniedziałek nie trać czasu na kłótnie i dyskusje, zgadzaj się z przełożonymi i rodziną. Swoje zrobisz, ale kiedy indziej. We wtorek i środę dobrze się zastanów, zanim pożyczysz komuś pieniądze czy wejdziesz w „rewelacyjny" interes. W te dni czeka cię ponadto męcząca praca. W czwartek i piątek dobra passa, sporo ciekawych spotkań, przeżyć.

SKORPION

W poniedziałek i wtorek pozwól sobie zmierzać do celu małymi krokami, a osiągniesz oczekiwane rezultaty. W środę nie przemęczaj się, ale jeśli możesz, wykonuj prace wymagające cierpliwości i logiki. W czwartek i piątek świetny czas dla interesów, miłości, ciekawych spotkań, zawierania umów. Weekend pełen miłych wrażeń.

STRZELEC

W poniedziałek doskonała passa, gładko pójdą sprawy w pracy i w domu, uśmiechnie się szczęście w jakiejś „opornej" dotąd sprawie. We wtorek i środę parę kwestii domowych będzie wymagało twej uwagi. Czy wiesz, co robią młodsi członkowie rodziny? W czwartek atmosfera zrozumienia, miłości, ale nie składaj czczych obietnic.

KOZIOROŻEC

W poniedziałek nie stań na odcisk komuś ważnemu. We wtorek i środę doskonały czas dla spraw zawodowych, możesz wszystko załatwić, pozyskać ludzi do swoich planów, rozwiązać zaległe problemy. W czwartek będzie ciepło i sympatycznie, czas wypełnią liczne zajęcia, którym się poświęcisz.

O sztuce tworzenia perfum

Perfumy. Wszyscy je znamy i używamy. Jak jednak wygląda proces wytwarzania perfum? I jaka jest różnica pomiędzy wodą perfumowaną a wodą toaletową?

VIII-wieczna Francja. Jan Baptysta Grenouille, syn handlarki rybami obdarzony jest niezwykle wyostrzonym zmysłem węchu. Jego świat podporządkowany jest zapachom, a obsesja popycha do morderstw, aby w końcu stworzyć idealny zapach – zapach ludzki. „Pachnidło", bo o tej powieści mowa, napisane zostało przez niemieckiego pisarza Patricka Süskinda i wydane w 1985 roku. Książka ukazuje czar Paryża tamtych czasów i wartość perfum, które odgrywały istotną rolę w życiu ludzi i za które warto było dużo zapłacić.

Dziś perfumy, szczególnie te dobre i markowe, kojarzą się z luksusem. Piękny zapach mijającej nas kobiety przyjemnie łechce nasze zmysły. Perfumy dodają nam pewności siebie i korzystnie wpływają na relacje damsko-męskie. Zanim zdecydujemy się na zakup, warto jednak poznać kilka podstawowych informacji.

ZAGRAĆ PIĘKNY ZAPACH

Mówi się, że komponowanie perfum podobne jest do komponowania muzyki. Każda nuta zapachowa jest inna, ale w połączeniu wszystkie razem tworzą wyjątkową harmonijną kompozycję. Na całość perfum składają się ekstrakty kwiatów, owoców, nasion itp., a nawet ekstrakty pochodzenia zwierzęcego, jak na przykład ambra, czyli wydzielina z przewodu pokarmowego kaszalota. Ekstrakty uzyskuje się poprzez proces ekstrakcji. Jest to nic innego jak destylacja lub tłoczenie na zimno. Składniki syntetyczne natomiast uzyskuje się w laboratoriach.

KTÓRE MOCNE, KTÓRE SŁABSZE

Aby wszystkie elementy połączyły się, a tym samym nabrały jednolitego zapachu, potrzebny jest jeszcze alkohol. I tak w zależności od tego, co chcemy utworzyć, łączymy składniki w następującej kolejności:

- woda kolońska (rodzaj wody toaletowej) zawiera około 5% roztworów eterycznych rozcieńczonych w alkoholu o stężeniu 80%,
- woda toaletowa zawiera od 5% do maksymalnie 12% olejków zapachowych w alkoholu o stężeniu 80%, jest najtańsza i najlżejsza, jeżeli chodzi o intensywność,
- woda perfumowana jest najczęstszym wyborem, ponieważ pachnie mocniej (zawiera 10-15% olejków rozcieńczonych w alkoholu o stężeniu 80-90%) i nie jest jednocześnie tak droga, jak perfumy,
- perfumy zawierają w sobie maksimum roztworów eterycznych, bo aż 30-40% rozpuszczonych w bardzo mocnym alkoholu, nawet 95-procentowym. Ze względu na moc ich zapachu, polecane są na wieczorne wyjścia.

OD GŁOWY DO BAZY

Do podstawowej wiedzy na temat perfum należą także nuty zapachowe. Wyróżniamy trzy: głowy, serca i bazy. I tak nuta głowy to ta od razu wyczuwalna po otwarciu flakonika. Jest niezwykle istotna, ponieważ w dużej mierze to ona decyduje o wyborze przez klienta właśnie tych, a nie innych perfum. Nuta serca, czyli łącząca pozostałe dwie nuty w spójną całość. Wyczuwamy ją po około 10 minutach od spryskania ciała. Jest ona trwalsza od nuty głowy i czujemy ją dłużej. Ostatnia już nuta to nuta bazy. Stanowi ona niejako tło perfum, jest mniej intensywna, wyczuwalna po około 20 minutach, jednak utrzymuje się bardzo długo i nadaje charakter całej kompozycji. To od niej rozpoczyna się proces tworzenia zapachu.

Magia perfum polega na zmienności ich zapachu. Co ciekawe, ich aromat pachnie inaczej na każdej osobie. Przy poszukiwaniu idealnych perfum warto więc spryskać nadgarstek, a zapach sprawdzić dopiero po kilku godzinach, kiedy rozwinie się niczym róża otwierająca swój kwiat.

Skóra ich potrzebuje jak powietrza

Kobiety nie mogą zapominać o tym, że niedobór pewnych witamin może być widać na twarzy. Skóra ich potrzebuje jak powietrza. Bez nich stanie się wiotka, sucha i szybko straci jędrność.

A - tzw. retinol, czyli biologicznie czynna witamina A. Gdy mamy jej niedobór, skóra staje się sucha, a na ramionach pojawia się tzw. gęsia skórka. Jest ona także niezbędna m.in. dla pięknych włosów i dobrego wzroku.

Źródło: żółtka jaj, pomarańczowe, czerwone i zielone warzywa (głównie papryka i marchew), pełnotłuste mleko,

OMEGA-3 - usprawnia krążenie i mikrokrążenie skóry, przyspiesza metabolizm tkanki tłuszczowej. Redukuje zaczerwienienia i podrażnienia skóry. Odbudowuje naturalną powłokę hydrolipidową. Utrzymuje właściwy poziom nawilżenia. Łagodzi objawy łuszczycy oraz trądziku.

Źródło: tłuste morskie ryby oraz orzechy.

B - uczestniczy w spalaniu węglowodanów. Wpływa na wygląd włosów i skóry. Gdy jej brak, skóra się przesusza, traci elastyczność i staje się skłonna do wyprysków.

Źródło: kiełki pszenicy, orzechy, warzywa zielone, podroby.

C - uszczelnia naczynia krwionośne, neutralizuje wolne rodniki uszkadzające komórki naszego ciała. Uczestniczy w tworzeniu się kolagenu, dzięki któremu skóra zachowuje młody wygląd.

Źródło: owoce i warzywa, szczególnie czarna porzeczka, cytrusy, papryka oraz owoce róży.

D - skóra pod wpływem słonecznych promieni sama ją produkuje, ale zimą mamy jej niedobór. Prawidłowe stężenie witaminy D w organizmie jest warunkiem fizjologicznego działania komórek budujących warstwy skóry. Dzięki niej skóra mniej się przesusza, lepiej regeneruje i jest w lepszej kondycji. Ponadto witamina D normalizuje procesy zachodzące w skórze, hamuje rozwój reakcji alergicznych i uszkodzeń, redukuje stany zapalne.

Źródło: żółtka jaj, mleko, podroby i tran.

Ziemniaki nie takie złe

Warto wiedzieć, że ziemniaki – tak bardzo przez nas niedoceniane - nie są tylko bezwartościowym wypełniaczem, dodatkiem do kotletów, którym szybko się najadamy.

- Okazuje się, że nie są mocno kaloryczne. Trzeba tylko uważać, z czym je podajemy. Jeśli z mięsem to tylko chudym i bez panierki.
- Ziemniak to źródło skrobi, która tworzy paliwo potrzebne do pracy wszystkich komórek.
- Zawierają też sporo witaminy C, witaminy A, E, B1 (tiamina), B2 (ryboflawina), B3 (niacyna) i B6 (pirydoksyna).
- Zawierają potas obniżający ciśnienie krwi.
- Mają w sobie wapń, wzmacniający kości.
- Nie brak w ziemniaku działającego korzystnie na układ nerwowy magnezu, a także fosforu, żelaza, cynku, miedzi i manganu.
- Ziemniaki są też źródłem cennego białka roślinnego.

WARTO WIEDZIEĆ

Jedzenie zimnych ziemniaków można polecić każdemu, kto dba o swoje zdrowie i figurę. Mają o połowę mniej kalorii niż ciepłe ziemniaki, a skrobia oporna nie jest przez nas trawiona, za to zostaje szybciej wydalona.

UWAGA!

Kartofle przejrzałe, leżące kilka miesięcy, które mają zielone plamki i zaczynają wypuszczać kiełki, nie są zbyt korzystne dla zdrowia. Mają dużo solaniny, która przyjmowana w dużych ilościach może wywołać zatrucia pokarmowe.

eprasa.pl db1975d997

Zdrada w dzień zakochanych

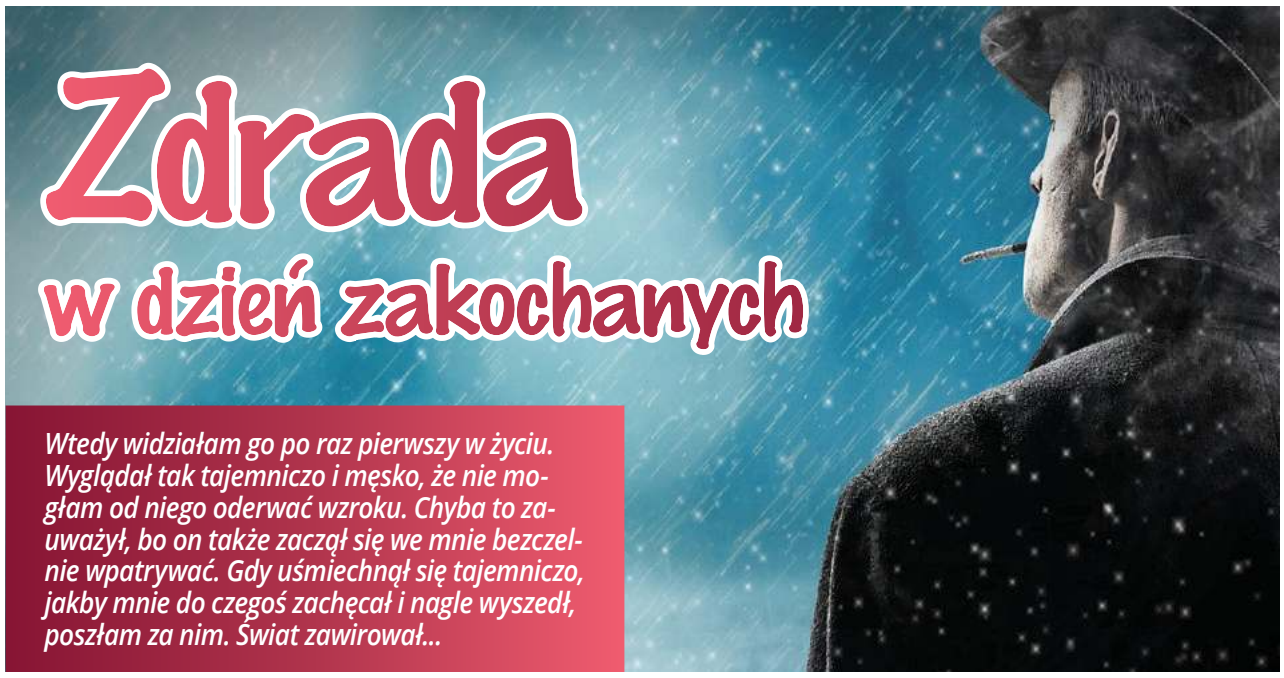

Wtedy widziałam go po raz pierwszy w życiu. Wyglądał tak tajemniczo i męsko, że nie mogłam od niego oderwać wzroku. Chyba to zauważył, bo on także zaczął się we mnie bezczelnie wpatrywać. Gdy uśmiechnął się tajemniczo, jakby mnie do czegoś zachęcał i nagle wyszedł, poszłam za nim. Świat zawirował...

To miała być romantyczna walentynkowa kolacja. Artur się postarał. Zaprosił mnie do fajnej restauracji. Był nastrój, płonęły świeczki, ktoś przygrywał na skrzypcach. Potem mieliśmy iść do klubu potańczyć. Wieczór jednak potoczył się zupełnie inaczej...

Już mnie nie zaskoczy...

Tak pomyślałam, gdy zbliżał się dzień zakochanych. Byliśmy ze sobą już parę ładnych lat, więc wiedziałam, czego się mogę po moim ukochanym spodziewać. Nigdy nie zapominał o czerwonych różach, bo wie, że je uwielbiam i każdego roku jedną na pamiątkę wkładam w ulubioną książkę. W ubiegłym roku dostałam bransoletkę, dwa lata temu naszyjnik z małym pięknym serduszkiem. Tym razem chciał, bym poczuła się wyjątkowo i zabrał mnie do jednej z droższych restauracji. Doceniam ten gest, bo uwielbiam takie klimaty. Sama nie lubię gotować i ubolewam nad tym, że nie zarabiam wystarczająco dużo, by pozwolić się rozpieszczać szefom kuchni.

Kim jest ten nieznajomy?

Naprzeciwko nas siedziała ciekawa para. On trochę starszy, ale wyjątkowo męski, ona piękna, ale z grymasem niezadowolenia na twarzy. Chyba nie byli ze sobą szczęśliwi – tak mi się przynajmniej wydawało. Nieznajomy mężczyzna zrobił na mnie ogromne wrażenie. Nie wiem dlaczego, ale nie mogłam od niego oderwać wzroku i chyba to dostrzegł, bo też zaczął się we mnie nachalnie wpatrywać. Czułam się skrępowana, bo miałam wrażenie, że rozbiera mnie wzrokiem. Wstydziłam się, ale jednocześnie bardzo mi się to podobało.

W pewnym momencie zauważyłam, że uśmiechnął się do mnie znacząco, wstał i wyszedł na korytarz. Jakaś niesamowita siła zmusiła mnie do tego, bym wstała również i poszła sprawdzić, gdzie poszedł tajemniczy nieznajomy. Przeprosiłam Artura i wyjaśniłam, że muszę iść do toalety...

To jakieś szaleństwo!

Skręciłam w stronę toalet i poczułam, że ktoś delikatnie chwyta mnie za rękę i do siebie przyciąga. To on czekał na mnie w ciemnym korytarzu. Przestraszyłam się, ale tylko na chwilę. Gdy mnie objął i do siebie przyciągnął, świat zawirował. Nikt nigdy mnie jeszcze w ten sposób nie całował...

Do stolika wróciłam z wypiekami na twarzy. Arturowi tłumaczyłam, że chyba za dużo wypiłam wina, bo zakręciło mi się w głowie. Nie miałam już ochoty iść z nim do klubu. Chciałam tylko zaszyć się w pościeli i marzyć o... nieznajomym.

Jak cię odnaleźć?

Gdy wychodziliśmy z restauracji, stał w progu i palił papierosa. Znów tak na mnie spojrzał, że aż zrobiło mi się gorąco. Gdy przeszłam obok niego, wcisnął mi niepostrzeżenie w rękę kawałek serwetki. Schowałam ją czym prędzej w kieszeni, by nikt nie zauważył.

Wpadłam do mieszkania i szybko zaszyłam się w łazience. Na pomiętej karteczce był numer telefonu. Nie zadzwoniłam, ale wysłałam SMS-a: „zadzwoń jutro po 10". Byłam pewna, że będzie wiedział, od kogo ta wiadomość. Nie mogłam zasnąć. Artura zbyłam bólem głowy, wypiłam tabletkę na sen i odleciałam.

Rano ledwo się obudziłam. Szybko pobiegłam do pracy, ale i tak nie mogłam się skupić. Cały czas wpatrywałam się w leżący przede mną telefon, bo zbliżała się godzina 10. Zadzwonił. Powiedział tylko, że przyjedzie po mnie o 17 i mam być gotowa. Szepnęłam, że będę czekała. I tak zaczął się nowy rozdział w moim życiu. Musiałam kłamać, ale nie żałuję...

Jak wyśnić sobie miłość? cz. 2

Jesteś samotna? A może masz już dość trudnego związku? Masz dziwne sny, bo tęsknisz albo boisz się o swoją przyszłość? Sprawdź znaczenie niektórych wizji sennych. Może się spełnią...

Pocałunki

Gdy całuje cię bliska osoba, czeka was kłótnia. Gdy ktoś nieznajomy - możesz liczyć na nowe uczucie. Całus składany na dłoni zapowiada powodzenie w sprawach uczuciowych.

Łabędzie

Gdy o nich śnisz, to znaczy, że będzie dobrze. Podobno biały łabędź wróży znalezienie godnego zaufania partnera. Jeśli jesteś w związku, możesz przestać martwić się ostatnimi nieporozumieniami. Wszystko wskazuje na to, że niebawem miną.

Naszyjnik

Gdy otrzymasz go we śnie - gratulujemy! Taki sen przepowiada małżeństwo z zamożnym, kochającym mężczyzną. Gdy ktoś ci zrywa go z szyi - czekają cię nagłe zmiany.

Kwiaty

Jeśli dostaniesz we śnie czerwone róże, może być gorąco. Jeśli je układasz, nadchodzi czas na porządki w sprawach uczuciowych. Żółte kwiaty są oznaką zazdrości, mogą sprowadzić na ciebie kłopoty.

Suknia

Wyczytaliśmy w internecie, że najlepiej, by była okazała, elegancka – wtedy nie masz powodu do narzekań! Czarna może przynieść rozczarowanie oraz niepowodzenie w miłości, biała – poczucie osamotnienia.

Futro

Jeśli jest piękne i okazałe, wróży pomyślność, także w sferze emocjonalnej. Jeśli mocno zniszczone - coś stracisz. Gdy je zdejmujesz, to oznacza nagłe zmiany w uczuciach.

Iskry

Wokół ciebie wielkie emocje. Być może rozpalisz na nowo płomień pożądania w swoim związku. Gdy coś zapłonie, mogą być poważne kłótnie.

Łódka

Płyniesz nią z kimś? Targają wami fale? - może być bardzo ciekawie i emocjonująco. Jeśli woda jest spokojna i świeci słońce - w waszym związku zagości nuda.

Pajęczyna

Uważaj, żeby się nie wplątać w jakieś dziwne relacje. Mężatki powinny dwa razy zastanowić się, czy na pewno warto tracić głowę dla jakiegoś nowego mężczyzny.

OFERTY DLA SAMOTNYCH SERC

412 Ewa
43 lata, rozwiedziona. Nie mam dzieci, jestem niska (156 cm wzrostu). Mieszkam w okolicy Krasnegostawu. Na początek szukam mężczyzny do miłego i kulturalnego spędzania czasu, niepijącego alkoholu, z pozytywnym nastawieniem do życia, który chce stałego związku i potrafi dać kobiecie poczucie bezpieczeństwa. Nie szukam przygód. Wiek Pana 44-48 lat. Proszę o poważne oferty z numerem telefonu.

413 Marcin
Mam na imię Marcin. Mam 22 lata i 186 cm wzrostu, niebieskie oczy oraz ciemne włosy. Jestem kawalerem, szukam Pani w wieku 18 - 35 lat, w celu pisaniu listów, możliwe jest spotkanie. Aktualnie przebywam w Zakładzie Karnym, więc proszę o poważne oferty.

414 Andrzej
Kawaler po 50. Mieszkam w Chełmie. Jestem niezależny finansowo i mieszkaniowo. Posiadam samochód, mieszkam samotnie. Poznam Panią w odpowiednim wieku.

418 Mirosław
Mirek, po rozwodzie, 36 lat, 178 cm wzrostu. Szczery, spokojny, szatyn. Poznam panią w wieku od 25 do 40 lat. Pani też może być po rozwodzie, liczy się zaufanie i wierność. Możemy wziąć ślub cywilny. Pani może mieć dziecko. Proszę o poważne odpowiedzi. Odpowiem na list i może ułożymy sobie życie.

419 Feliks
Jestem bezdzietnym wdowcem na emeryturze, mam 80 lat, 170 cm wzrostu. Dysponuję własnym mieszkaniem, nie mam nałogów. Lubię taniec, zwierzęta, spacery, prace domowe i czystość. Jestem człowiekiem miłym, szczerym, kulturalnym i zdecydowanym. Chciałbym poznać emerytkę lub rencistkę, bez nałogów, mistrzynię kuchni, posiadaczkę auta. Chętnie z Chełma, z mieszkaniem, ale może być też z innej okolicy. Pani może też pracować do emerytury. Wiek i stan cywilny nie mają znaczenia. Pani może mieć jedną córkę dorosłą. Odpowiem wyłącznie na listy, nie mam telefonu. Świadkom Jehowy dziękuję. Miły Pan z Lubelskiego.

420 Marta
Wysoka szatynka stanu wolnego, o niebieskich oczach, spokojna, niezależna, z poczuciem humoru. Moje zainteresowania to: muzyka, sport, literatura, podróże. Poznam inteligentnego, wesołego i uczciwego mężczyznę w wieku 33-40 lat. Ważne jest dla mnie, by był to wysoki (powyżej 180 cm) kawaler bez nałogów i zobowiązań, z Chełma lub okolic. Myślę o stałym związku, więc proszę o przemyślane listy, chętnie odpowiem na te z załączonym zdjęciem.

421 Paweł
Mam 40 lat. Jestem kawalerem. Jestem niezależny finansowo i mieszkaniowo, posiadam samochód. Mam poczucie humoru, pozytywne nastawienie do życia, dobre serce. Poznam Panią w odpowiednim wieku, bezdzietną, o dobrym i czułym sercu, katoliczkę. Interesuje mnie trwały związek. Nr tel. przyśpieszy kontakt.

422 Marcin
Kawaler, 28 lat. Mam 175 cm wzrostu. Jestem ciemnym blondynem i szczerą osobą. Jestem miły, sympatyczny, czuły, spokojny, pomocny, kochający, odpowiedzialny, wyrozumiały, zadbany, dobrze zbudowany i romantyczny. Lubię słuchać muzyki. Szukam kobiety w wieku 25-40 lat, może być z dzieckiem. Bardzo lubię dzieci. Pani może być bez mieszkania. Nie musi być żadną modelką. Liczy się, jaki ma charakter i serce. Bardzo proszę o poważne oferty i o zdjęcie, jeżeli można to numer kontaktowy. Odezwę się.

423 Łukasz
Kawaler. 25 lat. Mam 176 cm wzrostu. Szczery. Poznam Panią w wieku od 20 do 35 lat, celem stworzenia stałego związku. Pani może być z dzieckiem. Mile widziane zdjęcie. Proszę o poważne odpowiedzi.

Potrzebujesz bratniej duszy, towarzystwa, miłości?

Przyślij do naszej redakcji swoją ofertę, napisz o swoich oczekiwaniach i pragnieniach.
List wyślij na adres redakcji. Każda oferta otrzyma swój numer kontaktowy, np: 001, 002. Nie będziemy podawać w gazetach nazwisk ani adresów osób składających oferty.
W liście w kilku słowach opowiedz o sobie: jak masz na imię, w jakim jesteś wieku, gdzie mieszkasz, jakie masz zainteresowania, dlaczego szukasz partnerki lub partnera i jakie masz wobec niego wymagania. Jeśli chcesz, możesz przysłać swoje zdjęcie, które uatrakcyjni ofertę.

Czytelnicy zainteresowani daną ofertą i osobą, powinni napisać do niej list, a do korespondencji dołączyć pustą kopertę ze znaczkiem pocztowym. Na pustej kopercie napisać numer oferty/osoby, do której mamy ten list odesłać. Redakcja będzie punktem kontaktowym dla osób, które zechcą się ze sobą poznać.

KUPON nr 7
Oferty dla samotnych
Aby oferta ukazała się w gazecie, należy dołączyć do niej oryginalny kupon z aktualnego numeru.

eprasa.pl db1975d997

BURMISTRZ KRASNOBRODU

ogłasza

pierwszy przetarg ustny nieograniczony

na sprzedaż nieruchomości gruntowej, niezabudowanej, położonej w mieście Krasnobród, stanowiącej własność Gminy Krasnobród.

1) Nieruchomość gruntowa oznaczona numerem ewidencyjnym 1335/14 o powierzchni 1,1180 ha. Cena wywoławcza netto wynosi **633 240,00 zł**. **Do ostatecznej ceny gruntu uzyskanej w przetargu doliczony zostanie należny podatek VAT w wysokości 23%**. Według miejscowego planu zagospodarowania przestrzennego grunt położony jest w terenach usług komercyjnych.

Przetarg odbędzie się w dniu 26.04.2019 r. o godz. 11.00 w siedzibie Urzędu Miejskiego w Krasnobrodzie przy ul. 3 Maja 36.

Ustala się wadium w wysokości 10% ceny wywoławczej.

Zgodnie z treścią księgi wieczystej nr KW ZA1Z/00120831/7 nieruchomość gruntowa przeznaczona do sprzedaży nie jest obciążona ograniczonymi prawami rzeczowymi i nie istnieją żadne przeszkody prawne w jej rozporządzaniu.

Pełna treść ogłoszenia znajduje się na tablicy ogłoszeń Urzędu Miejskiego w Krasnobrodzie, na stronie internetowej **www.krasnobrod.pl** oraz w Biuletynie Informacji Publicznej.

Więcej informacji można uzyskać w Urzędzie Miejskim w Krasnobrodzie, pokój nr 9 lub telefonicznie 84 660 76 91 wew. 38.

Zastrzega się możliwość odwołania przetargu z uzasadnionej przyczyny.

Z liceum do świata filmu

BIŁGORAJ

Kolejny sukces na koncie uczniów LO im. ONZ w Biłgoraju. Tym razem licealiści wykazali się wiedzą z zakresu sztuki filmowej i awansowali do centralnego etapu III Ogólnopolskiej Olimpiady Wiedzy o Filmie i Komunikacji Społecznej.

Magdalena Król, Anna Pułapa i Maciej Zielonka już przygotowują się do marcowego finału olimpiady. Fot. LO im. ONZ Biłgoraj

Licealiści z Biłgoraja: **Magdalena Król**, **Anna Pułapa** i **Maciej Zielonka** byli jedynymi reprezentantami naszego regionu w tym konkursie organizowanym przez Filmotekę Narodową.

W pierwszej części olimpiady uczniowie pisali testy. Na ich podstawie awansowali do etapu okręgowego. Wówczas musieli przygotować 6-minutowy fotokast i udowodnić w nim, że filmy wybranego reżysera (**Andrzeja Wajdy**, **Wojciecha Hassa** czy **Jerzego Kawalerowicza**) są „twórczą zdradą wobec literackiego pierwowzoru". Zadaniem uczestników była ponadto interpretacja sceny filmowej i plakatu oraz rozwiązanie testu wiedzy o sztuce filmowej i komunikacji społecznej.

Na etapie okręgowym w Lublinie uczniowie z Biłgoraja spotkali z ponad 140 konkurentami z innych szkół. Spośród nich do finału zakwalifikowało się tylko 25 najlepszych. Są wśród nich Magdalena Król i Maciej Zielonka.

Etap centralny już w marcu w siedzibie Filmoteki Narodowej w Warszawie. Uczniowie pracują pod opieką **Barbary Chołyst** i **Aliny Dzido**.

ak

OGŁOSZENIE

PGE Dystrybucja S.A.
Oddział Zamość

OGŁASZA PRZETARGI
na zbycie nieruchomości położonych w:

- **Chromówce 30A**, pow. chełmski, woj. lubelskie;
- **Pruchniku** przy ul. Pogodnej pow. jarosławski, woj. podkarpackie;
- **Sosnowicy** przy ul. Wojska Polskiego nr 108, pow. parczewski, woj. lubelskie;
- **Białopolu** przy ul. 1-Armii Wojska Polskiego nr 3c, pow. chełmski, woj. lubelskie;
- **Krasnobrodzie** przy ul. Lelewela, pow. zamojski, woj. lubelskie;
- **Lubyczy Królewskiej** przy ul. Jana III Sobieskiego nr 12, pow. tomaszów lub., woj. lubelskie;
- **Narolu** przy ul. Bohaterów 19 Września 1939 nr 15, pow. lubaczowski, woj. podkarpackie;
- **Żółkiewce** przy ul. Szkolnej nr 3, pow. krasnostawski, woj. lubelskie.

Ogłoszenia o przetargach dostępne są na stronie internetowej
https://pgedystrybucja.pl/przetargi/sprzedaz-nieruchomosci2/Oddzial-Zamosc

OGŁOSZENIE

Zarząd Spółdzielni Mieszkaniowej „Energetyk" w Zamościu, ul. Sikorskiego 23/1, tel. 84 62 706 86, 84 62 706 85

OGŁASZA
USTNY PRZETARG NIEOGRANICZONY
(ustną licytację)
NA SPRZEDAŻ LOKALU MIESZKALNEGO

kat. M-5, o pow. użytkowej 72,53 m², usytuowanego na parterze położonego w Zamościu przy ul. Sikorskiego 13/21

cena wywoławcza 192 940,00 zł (słownie: sto dziewięćdziesiąt dwa tysiące dziewięćset czterdzieści złotych 00/100).

Przetarg odbędzie się w dniu 07.03.2019 r. o godz. 10.00, w siedzibie SM „Energetyk" przy ul. Sikorskiego 23/1 w Zamościu.

Lokal wolny jest od wszelkich obciążeń oraz zobowiązań na rzecz osób trzecich.

Warunkiem wzięcia udziału w przetargu jest wpłata wadium w wysokości 15 000,00 zł (słownie złotych piętnaście tysięcy).
Wpłaty należy dokonać na konto SM „Energetyk" PKO BP S.A. O/Zamość 91 1020 5356 0000 1902 0005 0880 w terminie do dnia 06.03.2019 r.

W razie uchylenia się uczestnika, który wygrał przetarg od zawarcia umowy sprzedaży nieruchomości, wniesione wadium przepada. Wynagrodzenie notariusza za ogół czynności związanych z zawarciem umowy obciąża nabywcę lokalu. Zapoznanie uczestników z warunkami przetargu nastąpi w dniu przetargu przed rozpoczęciem licytacji. Lokal można oglądać w terminie uzgodnionym ze Spółdzielnią.

Spółdzielnia zastrzega sobie prawo odstąpienia od przetargu lub unieważnienia przetargu bez podania przyczyn

WÓJT GMINY ZAMOŚĆ

informuje,

że przeprowadzony będzie wybór geodety uprawnionego na wykonanie rozgraniczenia pomiędzy działką nr **391/1** a działką o nr **486** w obrębie ewidencyjnym **Bortatycze Kolonia**, gm. Zamość.

Bliższe informacje można uzyskać w Urzędzie Gminy Zamość przy ulicy Peowiaków 92, pok. nr 31, II piętro.

Zainteresowanych proszę o składanie ofert w terminie do dnia **28 lutego 2019 r.** w tutejszym Urzędzie pod wyżej wskazanym adresem z napisem – „Oferta na wykonanie rozgraniczenia w obrębie geodezyjnym Bortatycze Kolonia".

WÓJT GMINY ZAMOŚĆ

informuje,

że na tablicy ogłoszeń Urzędu Gminy Zamość przy ulicy Peowiaków 92 został wywieszony w dniu 7 lutego 2019 r., na okres 21 dni, wykaz nieruchomości gruntowej oznaczonej numerem **391/1** o powierzchni 0,34 ha, przeznaczonej do oddania w dzierżawę w trybie bezprzetargowym na okres powyżej trzech lat lub na czas nieoznaczony położonej w miejscowości Bortatycze Kolonia, z przeznaczeniem pod uprawy rolne.

Dodatkowe informacje można uzyskać w Urzędzie Gminy Zamość przy ulicy Peowiaków 92, pok. nr 31 lub telefonicznie 84 639 29 59 w. 51.

OGŁOSZENIE O DRUGIM PISEMNYM NIEOGRANICZONYM PRZETARGU NA SPRZEDAŻ NIERUCHOMOŚCI GRUNTOWYCH

NADLEŚNICTWO ZWIERZYNIEC

działając na podstawie Rozporządzenia Ministra Środowiska z dnia 20 kwietnia 2007 r. w związku z art. 38 ust. 1 pkt. 3 oraz ust. 3 ustawy z dnia 28 września 1991 r. o lasach ogłasza pisemny nieograniczony przetarg na sprzedaż następujących nieruchomości gruntowych:

1. Nr działki: **537**, obręb ew.: **Obrocz**, gmina: **Zwierzyniec**, powierzchnia: 0,78 ha, użytki gruntowe: RV 0,09, LsIV 0,69 ha, nr KW: ZA1Z/00094333/4, opis nieruchomości: grunt leśny zalesiony oraz rolny pokryty drzewostanem; BMśw; 5Jd 20 5Bk 20; zd. 0,8; bon. I, przeznaczenie: do użytkowania leśnego, sposób zagospodarowania: nieruchomość rolna i leśna pokryta drzewostanem, cena wywoławcza: **5844,00 zł**, wadium: 800,00 zł
2. Nr działki: **273**, obręb ew.: **Sochy**, gmina: **Zwierzyniec**, powierzchnia: 0,19 ha, użytki gruntowe: LsV 0,19 ha, nr KW: ZA1Z/00124129/1, opis nieruchomości: grunt leśny zalesiony pokryty drzewostanem; Bśw; So 30; zd. 1,0; bon. I, przeznaczenie: do użytkowania leśnego, sposób zagospodarowania: nieruchomość leśna pokryta drzewostanem, cena wywoławcza: **2769,00 zł**, wadium: 300 zł
3. Nr działki: **1229**, obręb ew.: **Jacnia**, gmina: **Adamów**, powierzchnia: 0,0325 ha, użytki gruntowe: LsV 0,0325 ha, nr KW: ZA1Z/00121780/1, opis nieruchomości: grunt leśny zalesiony pokryty drzewostanem; Lwyżśw; Brz 20; zd. 0,1; bon. II, przeznaczenie: do użytkowania leśnego, sposób zagospodarowania: nieruchomość leśna pokryta drzewostanem, cena wywoławcza: **1419,00 zł**, wadium: 100,00 zł

Działki będące przedmiotem sprzedaży nie są wpisane do rejestru zabytków, nie posiadają obciążeń oraz nie są przedmiotem zobowiązań.

Cena sprzedaży

Podane ceny są cenami netto, do ostatecznej ceny sprzedaży zostanie doliczony podatek VAT, jeśli w dniu sprzedaży obowiązujące przepisy będą tak stanowić. Koszty sporządzenia umowy kupna-sprzedaży w formie aktu notarialnego oraz opłat sądowych ponosi kupujący.

Wadium

Warunkiem uczestnictwa w przetargu jest wniesienie wadium w pieniądzu lub w formie gwarancji bankowej. Wadium powinno być wniesione do godz. 10.00 dnia 26.03.2019 r.

Wadium w pieniądzu należy wpłacić na konto Nadleśnictwa Zwierzyniec nr 59 1020 5356 0000 1002 0005 7620 z dopiskiem „wadium do przetargu dla działki nr … (wpisać właściwy nr działki) w … (wpisać nazwę miejscowości)".

Za datę wniesienia wadium uważa się datę wpływu środków pieniężnych na rachunek nadleśnictwa, dlatego należy wnieść go z takim wyprzedzeniem, aby na koncie nadleśnictwa znalazło przed upływem terminu składania ofert. Wadium wniesione w pieniądzu przez oferenta, który wygrał przetarg zalicza się na poczet ceny nabycia sprzedawanej nieruchomości.

Oferta

Każda z oferowanych działek stanowi odrębny przedmiot sprzedaży. Oferty na poszczególne działki należy składać na oddzielnych drukach.

Ofertę w zaklejonej kopercie z dopiskiem „Przetarg na działkę … (wpisać właściwy nr działki) w … (wpisać nazwę miejscowości) – nie otwierać przed godziną 10.30 dnia 26.03.2019 r." należy złożyć w sekretariacie nadleśnictwa pok. 1 lub przesłać drogą pocztową w terminie do godziny 10.00 dnia 26.03.2019 r. Pisemna oferta powinna zawierać:

1) oznaczenie nieruchomości, której dotyczy oferta;
2) nazwę, adres, PESEL, NIP, REGON oferenta, o ile spoczywa na nim obowiązek ich uzyskania;
3) numer rachunku bankowego oferenta;
4) datę sporządzenia oferty;
5) oferowaną cenę;
6) sposób zapłaty ceny;
7) proponowany sposób wykorzystania nieruchomości;
8) dowód wpłaty wadium lub oryginał udzielenia gwarancji bankowej;
9) oświadczenie, że oferent zapoznał się z warunkami przetargu i przyjmuje te warunki bez zastrzeżeń;
10) oświadczenie o wyrażeniu zgody na przetwarzanie danych osobowych na potrzeby przeprowadzanego przetargu;
11) oświadczenie w związku z Rozporządzeniem Parlamentu Europejskiego i Rady (UE) 2016/679 z dnia 27 kwietnia 2016 r. w sprawie ochrony osób fizycznych;
12) czytelny podpis oferenta.

Do pisemnej oferty należy dołączyć dowód wniesienia wadium.

Druk oferty dostępny jest na stronie internetowej Biuletynu Informacji Publicznej nadleśnictwa, w zakładce „Wystąpienia, komunikaty i ogłoszenia", dostęp przez stronę www.zwierzyniec.lublin.lasy.gov.pl, lub w siedzibie nadleśnictwa.

Elementem oferty, który będzie miał wpływ na jej ocenę jest zaoferowana cena, która musi być wyższa od ceny wywoławczej. Przez najkorzystniejszą ofertę rozumie się ofertę zawierającą najwyższą cenę.

Zapłata ceny nabycia oferowanej nieruchomości nastąpi najpóźniej w dniu poprzedzającym zawarcie umowy sprzedaży.

Termin i miejsce przetargu

Publiczne otwarcie ofert nastąpi w dniu 26.03.2019 r. o godz. 10.30 w świetlicy Nadleśnictwa Zwierzyniec (pok. 13). Oferenci o wyniku przetargu zostaną powiadomieni pisemnie.

Jeżeli osoba, która wygrała przetarg nie zawrze bez usprawiedliwionej przyczyny umowy sprzedaży w wyznaczonym miejscu i terminie, Nadleśnictwo może odstąpić od zawarcia umowy sprzedaży, a wniesione wadium nie podlega zwrotowi.

Sprzedającemu przysługuje prawo zamknięcia przetargu bez wybrania którejkolwiek z ofert.

Dodatkowe informacje udzielane są w siedzibie Nadleśnictwa Zwierzyniec, ul. Zamojska 6, 22-470 Zwierzyniec od poniedziałku do piątku w godzinach 7.00-15.00, lub telefonicznie pod nr 84 68 72 019.

eprasa.pl db1975d997

Zaśpiewaj i zagraj w Ekonomiku

ZAMOŚĆ

Kochasz muzykę, chcesz by oceniono i doceniono Twój talent? Weź udział w Międzyszkolnym Konkursie Muzycznym „X Śpiewo-Granie w Ekonomiku".

Kochasz muzykę, chcesz by oceniono i doceniono Twój talent? Weź udział w konkursie.

Konkurs przeznaczony jest dla młodzieży uczącej się w gimnazjach, szkołach ponadgimnazjalnych i zawodowych województwa lubelskiego. Odbędzie się 5 marca. Soliści i zespoły zaprezentują swoje umiejętności w sali koncertowej Państwowej Szkoły Muzycznej I i II st. im. Karola Szymanowskiego w Zamościu. Początek przesłuchań od godz. 10.

Zgłoszenia można przesyłać do 22 lutego na adres: Zespół Szkół Ponadgimnazjalnych nr 1, ul. Łukasińskiego 8, 22-400 Zamość; tel./fax: 084 63 84 351 lub na adres e-mail: ekonomikzamosc@wp.pl. Regulamin i kartę zgłoszenia można pobrać ze strony https://www.ekonomikzamosc.pl/2019/01/15/zaproszenie-do-udzialu-w-x-edycji-konkursu-spiewo-granie-w-ekonomiku/.

Organizatorem konkursu jest Zespół Szkół Ponadgimnazjalnych nr 1 w Zamościu. Pomysłodawczynią, koordynatorką nauczycielka ZSP nr 1 **Elżbieta Swacha**.

Uczestników konkursu oceniać będzie jury w składzie: **Jan Tokarzewski** – były wieloletni nauczyciel „Ekonomika", prowadzący w przeszłości zespoły wokalne i artystyczne w tej szkole, **Witold Paszt** – wokalista, kompozytor, instrumentalista oraz założyciel i lider zespołu VOX, **Dariusz Tokarzewski** – wokalista, kompozytor, gitarzysta, wiolonczelista i również członek zespołu VOX.

Jak tłumaczą organizatorzy, prezentacje oceniane będą pod kątem: doboru repertuaru do wieku i możliwości wykonawcy, interpretacji, poziomu warsztatu wykonawczego, czystości i poprawności wykonania, dykcji, aranżacji, pomysłowości i prezencji artystycznej.

Najlepsi wykonawcy zostaną uhonorowani nagrodami i dyplomami.

r

Spotkanie z malowaną panią

ZAMOŚĆ

„Portret kobiety – historie malowane". Taki tytuł nosi wystawa, którą od 17 lutego można oglądać w salach wystaw czasowych Muzeum Zamojskiego w Zamościu, przy ul. Ormiańskiej 24. Warto się tam wybrać!

Na zdjęciu słynna malarka Olga Boznańska. W tle widać jeden z jej kobiecych portretów. Zdjęcie wykonano w 1930 r.

Na ekspozycji zgromadzono dzieła pochodzące ze zbiorów Muzeum Narodowego w Krakowie, Muzeum Śląskiego w Katowicach, Muzeum Okręgowego w Rzeszowie, Muzeum Podkarpackiego w Krośnie oraz Muzeum Zamojskiego w Zamościu. Na wystawie znalazły się prace wybitnych, polskich artystów-plastyków, m.in. **Jacka Malczewskiego**, **Wojciecha Weissa**, **Stanisława Ignacego Witkiewicza**, **Józefa Mehoffera**, **Olgi Boznańskiej**, **Tytusa Czyżewskiego**, **Stanisława Lenza** i wielu innych twórców.

Ekspozycja będzie czynna do końca maja.

bn

OGŁOSZENIE WÓJTA GMINY ZAMOŚĆ

o przystąpieniu do sporządzania zmiany miejscowego planu zagospodarowania przestrzennego miejscowości Jatutów

Na podstawie art. 17 pkt 1 ustawy z dnia 27 marca 2003 r. o planowaniu i zagospodarowaniu przestrzennym (t.j: Dz.U. z 2018 r. poz. 1945) zawiadamiam o podjęciu przez Radę Gminy Zamość Uchwały nr L/485/18 z dnia 15 października 2018 r. w sprawie przystąpienia do sporządzenia zmiany miejscowego planu zagospodarowania przestrzennego miejscowości Jatutów położonej w Gminie Zamość.

Przedmiotem zmiany planu jest zmiana zapisów dotyczących zasad i warunków scalania i podziału nieruchomości.

Na podstawie art. 39 ust. 1 ustawy z dnia 3 października 2008 r. o udostępnieniu informacji o środowisku i jego ochronie, udziale społeczeństwa w ochronie środowiska oraz o ocenach oddziaływania na środowisko (t.j. Dz. U. z 2018 r. poz. 2081) zawiadamiam o podjęciu prac nad opracowaniem prognozy oddziaływania na środowisko do wyżej wymienionej zmiany planu.

Wnioski i uwagi do ww. planu oraz do prognozy mogą być wnoszone:

- w formie pisemnej na adres Urząd Gminy Zamość, 22-400 Zamość, ul. Peowiaków 92,
- ustnie do protokołu,
- jako wniesione na piśmie uznaje się również uwagi wniesione za pomocą elektronicznej skrzynki podawczej w rozumieniu przepisów ustawy z dnia 17 lutego 2005 r. o informatyzacji działalności podmiotów realizujących zadania publiczne (Dz. U. z 2017 r. poz. 570 z późn. zm.): opatrzone kwalifikowanym podpisem elektronicznym albo opatrzone podpisem potwierdzonym profilem zaufanym ePUAP, na adres: **gmina@zamosc.org.pl**.

w terminie 21 dni od ukazania się ogłoszenia.

Wniosek powinien zawierać nazwisko, imię, nazwę i adres wnioskodawcy, przedmiot wniosku oraz oznaczenie nieruchomości, której dotyczy.

Wójt Gminy Zamość
Ryszard Gliwiński

STIHL®

GLEBOGRYZARKA HANDY HDG 572 B
moc: 6,5 KM, szer. 36-55-85 cm
bieg do przodu i do tyłu, silnik B&S

1660 zł

GLEBOGRYZARKA FAWORYT HDG 532 L
moc: 6,5 KM, szer. 36-55-85 cm
bieg do przodu i do tyłu

1330 zł

GLEBOGRYZARKA HORTMASZ HGS 550
moc: 6,5 KM, szer. 36-60 cm
bieg do przodu i do tyłu

1250 zł

GLEBOGRYZARKA HORTMASZ HGS 500
moc: 6,5 KM, szer. 30-60-90 cm
skrzynia 2 do przodu i do tyłu
w zestawie koła gumowe

1650 zł

519 764 734 • RATY – PROMOCJA 0,5% w skali miesiąca

Autoryzowany Dealer:
• Zamość, ul. Ogrodowa 6 A, tel. 84 639 97 87
• Hrubieszów, ul. Targowa 25, tel. 84 696 31 76
• Szczebrzeszyn, Pl. T. Kościuszki, tel. 84 682 20 58
• Tomaszów Lub., ul. Boya-Żeleńskiego 1, tel. 84 665 82 44
• Jacnia 91, tel. 84 618 63 30

eprasa.pl db1975d997

Sprzedaż

- Zbiorniki plastikowe 1000 l na paletach, w koszach, jak nowe 250 zł. Wkłady bez koszy. 130 zł. Dowóz gratis. Tel. 605 064 475
- Pompa do szamba, cyrkularka, metalowe beczki 200 L. Tel. 608 074 175
- Drewno opałowo -kominkowe, transport gratis. Tel. 519 740 588
- Opony do przyczep rolniczych. Tel. 603 130 604
- Mąka bez polepszaczy ze zbóż, od małych producentów. Pszenna, żytnia, orkiszowa. Młyn Wierzba. Tel. 696 921 508
- Kafle- akcesoria do kominków, pieców , kuchni. Sprzedaż, montaż. Zamość, Skokówka, ul. Rzemieślnicza 24. Tel. 513612856 Tel. 84 641 16 08
- Sprzedam wyposażenie lodziarni, 3 maszyny, pasteryzator, 2 agregaty, 4 konserwatory, prawie nowe, Wszystkie urządzenia sprawne. Tel. 517 656 758
- Opel Combo 2007 r, kolor grafit, cena 6000 zł. Opryskiwacz 12 m szer. 400 L. Stan dobry. Tel. 604 930 228
- Sprzedam zwijarkę krawędziową, 2 m. długości, na dwie korby. Cena 550 zł. Tel. 508 737 836

Sprzedam deski dębowe dl. 5.5m , grubość 5cm, 2,5 m3 Tel. 84 616 22 16

- Volkswagen Golf 1.9 TDI, kolor piaskowy, serwisowany w autoryzowanym serwisie. Jeden właściciel. Tel. 603 583 186
- Sprzedam miernik elektryczny, lekturę na temat radia, telewizji i elektroniki. Tel. 600 686 563
- Wałek do piły tarczowej. Rower 28. Tel. 73 303 51 65
- Kuchnia gazowa z piekarnikiem elektrycznym, tanio. Tel. 73 303 51 65
- Sprzedam: altankę, wiatrak ogrodowy, studnię na węgły, WC drewniane, huśtawkę. Tel. 796 237 835
- Spawarka 2- fazowa, orzechy włoskie, kolanko metalowe i plastikowe o średnicy 20 cm. Drzwi z futryną 70 i 90 cm. Maszynka do szycia, kabel 4 fazowy, biurko pod komputer i telewizor. Tel. 729 609 538, Tel. 729 648 146
- Nowy komplet garnków, noże na stojaku, kuchenka indukcyjna, jedno płytowa. 20- tomowa encyklopedia katolicka. Tel. 608 031 678
- Nowe materace ekologiczne z funkcją pamięci- pojedynczy i podwójny. 20-tomowa encyklopedia powszechna A-Z. Tel. 608 031 678
- Nowy odkurzacz z funkcją prania, szafa 2- drzwiowa, ławo- stół rozkładany. Tel. 608 031 678
- Sprzedam pustaki suporeks i sieczkarnię. Tel. 696 643 599
- Drzwi wejściowe, drewniane. Beczka dębowa, duża. Tel. 73 120 36 11
- Narożnik tapicerowany, brązowy. C. 200 zł. Tel. 668 048 274
- Sprzedam wiatrówkę; silniki elektryczne małej mocy, 1 i 3 fazowe; oś z kołami do małej przyczepki. Tel. 600 686 563

Konstal PRODUCENT
GARAŻE Blaszane
BRAMY Garażowe
KOJCE dla Psów
Najniższe CENY
Różne wymiary
Transport i montaż
GRATIS cały KRAJ
Dogodne RATY

www.konstal-garaze.pl
512-182-312 604-397-105
81-440-51-08 82-592-28-44 84-539-81-91
GARAŻE WZMOCNIONE

Kupno

SKUP ŁUBINU, GROCHU, PSZENICY. Tel. 607 781 627

- Kupię samochody na złom do wyrejestrowania oraz inny złom. Własny transport i załadunek HDS. Tel. 697 653 665
- Kupię stare zabytkowe pojazdy: auta i motory oraz części do starych pojazdów, wozy konne, meble. Tel. 697 653 665
- Kupię przyczepkę samochodową lub lawetę lub papiery w rozsądnej cenie. Tel. 519 740 588

Orzechy włoskie. Tel. 505 545 928

Nieruchomości

- Działka k. Zwierzyńca, 36 arów. Cena 260 tys.zł. Sprzedamy. Euro-Dom, ul. Hrubieszowska 2. 84-639-19-89. Tel. 507 723 139
- Działka budowlana Topornica 20a, cena 79 tys. zł. Działka budowlana Jarosławiec 11a, cena 75 tys. zł. Mieszkanie 62 mkw, ul. Zamoyskiego, cena: 210 tys. zł. Euro-Dom, ul. Hrubieszowska 2. 84-639-19-89. Tel. 507 723 139
- Brody Duże 15. Murowany budynek dawnej szkoły o pow. 567 mkw., działka 1,5 ha. Cena 595000 zł. GÓRSKI NIERUCHOMOŚCI. Zamość, Rynek Solny 1. 84-639-10-59. Tel. 511 685 188 www.kgorski.pl
- Dom z bud. gospodarczymi 5,95 ha. Żuków. Cena 370 tys.zł. Euro-Dom, ul. Hrubieszowska 2. 84-639-19-89. Tel. 507 723 139
- Dom, Suchodębie, gm. Skierbieszów, 150 tys. zł. Dom. Kotlice Kolonia, 131,37 mkw. na działce 38 a. C. 150 ty.s.zł. Sprzedamy. Euro-Dom, ul. Hrubieszowska 2. 84-639-19-89. Tel. 507 723 139

Chcesz się wyróżnić?
Nadaj ogłoszenie drobne ze zdjęciem!

Za jedyne 10 zł

+treść do 15 słów
+treść do 15 słów
Szczegóły w Biurze Ogłoszeń Kroniki Tygodnia lub pod nr tel. 84 638 43 93

- Gospodarstwo Peresłowice 0,94 ha. Cena 130 tys.zł. Sprzedamy. Euro-Dom, ul. Hrubieszowska 2. 84-639-19-89. Tel. 507 723 139
- Działka, Jarosławiec, 1800 mkw. Cena 68 tys.zł. Działka Lipsko Polesie, 38 a. Cena 75 tys. zł.Sprzedamy. Euro-Dom, ul. Hrubieszowska 2. 84-639-19-89. Tel. 507 723 139

DOMena Nieruchomości Budownictwo ul. Grecka 6. Zamość, Hotel Renesans, www.domenazam.pl. Tel. 84-638-40-87. Tel. 603 470 683

- Zawada. Działka: 7921 mkw. - 60000 zł. GÓRSKI NIERUCHOMOŚCI, Zamość, Rynek Solny 1. 84-639-10-59. Tel. 511 685 188 www.kgorski.pl
- Zawada, działka 1,17 ha. 60000 zł. GÓRSKI NIERUCHOMOŚCI, Zamość, Rynek Solny 1. 84-639-10-59. Tel. 511 685 188 www.kgorski.pl
- Sitaniec - Błonie, działki 825 mkw. 57000 zł. 888 mkw. - 64000 zł. GÓRSKI NIERUCHOMOŚCI, Zamość, Rynek Solny 1. 84-639-10-59. Tel. 511 685 188 www.kgorski.pl
- Zamość. Braterstwa Broni. Działka budowlana 1241 mkw. - 77000 zł. GÓRSKI NIERUCHOMOŚCI. Zamość, ul. Rynek Solny 1. 84-639-10-59. Tel. 511 685 188 www.kgorski.pl
- Zamość, Włościańska. Działka budowlana dla inwestora 5838 mkw. 349000 zł. GÓRSKI NIERUCHOMOŚCI, Zamość, ul. Rynek Solny 1. 84-639-10-59. Tel. 511 685 188 www.kgorski.pl
- Zamość, działka inwestycyjna 4821 mkw., pomiędzy drogami krajowymi nr 17 i 74. 99000 zł. GÓRSKI NIERUCHOMOŚCI. Zamość, ul. Rynek Solny 1. 84-639-10-59. Tel. 511 685 188 www.kgorski.pl

Biuro Nieruchomości (obok D.T. Tomasz) zlokalizowane pomiędzy ul. Gminną i ul. Hrubieszowską. „EURO-DOM", ul. Hrubieszowska 2. Tel. 84-639-19-89, www.euro-dom-zamosc.gratka.pl Tel. 507 723 139

- Działka budowlana 1162 mkw. Krasnobród, ul. Cicha. 150 tys.zł. Euro-Dom, ul. Hrubieszowska 2. Tel. 84-639-19-89. Tel. 507 723 139
- Siedlisko 43 a. Ruskie Piaski, gm. Nielisz. Cena 29 tys. zł. Sprzedamy. Euro-Dom, ul. Hrubieszowska 2. 84-639-19-89. Tel. 507 723 139
- Dom murowany 120 mkw. na działce 1860 mkw. w pięknym miejscu Malewszczyzna k. Krasnobrodu, c. 393 tys.zł. Mediator-Dom, Gminna 38. 84-638-02-92. Tel. 507 158 800
- Nielisz, działki usługowe 1321 mkw. - 100000 zł. 1156 mkw. - 87000 zł. w centrum. GÓRSKI NIERUCHOMOŚCI, Zamość, Rynek Solny 1. 84-639-10-59. Tel. 511 685 188 www.kgorski.pl
- Mokre, działka budowlano-rolna 1557 mkw. 65000 zł. GÓRSKI NIERUCHOMOŚCI, Zamość, Rynek Solny 1. 84-639-10-59. Tel. 511 685 188 www.kgorski.pl
- Chyża, działka 1,01 ha - 190000 zł. Warunki zabudowy. GÓRSKI NIERUCHOMOŚCI, Zamość, ul. Rynek Solny 1. 84-639-10-59. Tel. 511 685 188 www.kgorski.pl
- Zamość, Hrubieszowska, Małe Ciche. Działka inwestycyjna 5735 mkw. o dobrym planie zagospodarowania. 287000 zł. GÓRSKI NIERUCHOMOŚCI, Rynek Solny 1. 84-639-10-59. Tel. 511 685 188 www.kgorski.pl
- Szczebrzeszyn, Górna 1. Nowoczesny dom 266 mkw. o interesującej architekturze, gotowy do zamieszkania. Działka 1533 mkw. 590000 zł. GÓRSKI NIERUCHOMOŚCI, Zamość, ul. Rynek Solny 1. 84-639-10-59. Tel. 511 685 188 www.kgorski.pl

Krok 1

Wpisz w telefonie komórkowym dowolnej sieci SMS z treścią ogłoszenia, podając kolejno: kod rubryki (wybierając właściwy z listy obok), treść ogłoszenia (podając koniecznie numer telefonu kontaktowego, w przypadku stacjonarnego należy wpisać numer kierunkowy).

Oto przykładowe SMS-y:
KT. zwr. Oddam kotka w dobre rece. tel. xx xxx-xx-xx,
KTS. nr. Sprzedam piekny dom z ogrodem w Zamosciu. Cena do uzgodnienia. Tel. xx xxx-xx-xx

Pomiędzy wyrazami należy robić odstępy. Za znak uważamy literę, cyfrę, spację, znak interpunkcyjny itd. Nie należy używać polskich znaków (ł, ś, ń, ź, ć, ż, ó, ę, ą).

Krok 2

Wyślij SMS z treścią ogłoszenia.
Ogłoszenie zwykłe do 80 znaków.

KT na nr 7248 za 2 zł+VAT

Ogłoszenie wytłuszczone 60 znaków
KT na nr 76567 za 6 zł+VAT

Ogłoszenie wytłuszczone 80 znaków
KT na nr 79567 za 9 zł+VAT

Ogłoszenie superwytłuszczone do 40 znaków
KTS na nr 79567 za 9 zł+VAT

Ogłoszenie superwytłuszczone do 70 znaków
KTS na nr 91983 za 19 zł+VAT

Po zweryfikowaniu ogłoszenia przez Dział Ogłoszeń pod względem jego zgodności z zasadami określonymi w regulaminie zamieszczania ogłoszeń SMS, otrzymasz potwierdzenie przyjęcia lub odrzucenia ogłoszenia. Ogłoszenie ukaże się w najbliższym wtorkowym wydaniu Kroniki Tygodnia, jeżeli wyślesz je do piątku, do godz. 12.

1. W przypadku przekroczenia dopuszczalnej liczby znaków, Dział Ogłoszeń zastrzega sobie prawo do modyfikacji treści ogłoszenia lub jego nieopublikowania.
2. Dział Ogłoszeń zastrzega sobie prawo do nieopublikowania ogłoszenia w podanym wyżej terminie z powodów technicznych lub w przypadku przesunięcia daty wydania. W takiej sytuacji ogłoszenie zostanie opublikowane w pierwszym możliwym terminie.

Opłata z tytułu przesłania niezgodnego SMS-a nie podlega zwrotowi.
Wszelkie uwagi, pytania oraz reklamacje prosimy kierować na adres:
Biuro Ogłoszeń Kroniki Tygodnia, 22-400 Zamość, ul. Żeromskiego 3.

Lista kodów

Sprzedaż	sp
Kupno	kp
Nieruchomości	nr
Motoryzacja	moto
Różne	roz
Nauka	nk
Praca	pr
Turystyka	tur
Lekarskie	lek
Audio-video	av
Rozrywka	rzw
Usługi	us
Transport	tr
Rolnicze	rol
Do wynajmu	dw
Komputery	kom
Zwierzęta	zwr

eprasa.pl db1975d997

- Mokre 137. Nowy dom 295 mkw. 6 pokoi, 3 łazienki. Wysoki standard wykończenia. Działki 10601 mkw. 540000 zł. GÓRSKI NIERUCHOMOŚCI, Zamość, Rynek Solny 1. 84-639-10-59. Tel. 511 685 188 www.kgorski.pl

- Sitaniec Błonie. Działka budowlana 970 mkw., wymiary ok. 22x44 m. Tuż przy Zamościu. 85000 zł. GÓRSKI NIERUCHOMOŚCI, Zamość, Rynek Solny 1. 84-639-10-59. Tel. 511 685 188 www.kgorski.pl

- Płoskie. Kompleks działek budowlanych. Pow. od 998 mkw. do 2 275 mkw. Ceny od 49 000 zł do 79 000 zł. GÓRSKI NIERUCHOMOŚCI, Zamość, Rynek Solny 1. 84-639-10-59. Tel. 511 685 188 www.kgorski.pl

- Wólka Kraśniczyńska 66. Dom 3-kondygnacyjny z garażem 157 mkw. Działka 3624, budynek gospodarczy. 190000 zł. GÓRSKI NIERUCHOMOŚCI, Zamość, Rynek Solny 1. 84-639-10-59. Tel. 511 685 188 www.kgorski.pl

- Bardzo ładne mieszkanie 60 mkw. przy ul. Zielonej w Szczebrzeszynie, c. 169 tys.zł. Mediator-Dom, Gminna 38. Tel. 84-638-02-92. Tel. 507 158 800
- Działka rolno-budowlana 51 a w Płoskiem, dobry asfaltowy dojazd, c. 85 tys. zł. Mediator-Dom, Gminna 38. 84-638-02-92. Tel. 507 158 800
- Duży obiekt 1000 mkw. na działce 45 a w Komarowie, c. 450 tys.zł. Mediator-Dom, ul. Gminna 38. Tel.84-638-02-92. Tel. 507 158 800
- Stary Zamość- działka budowlana 2300 mkw. cena 45 tys. zł. Biuro Nieruchomości-MK, ul. Sikorskiego 16 a, Zamość. Tel. 500 067 600 www.nieruchomosci-mk.pl
- Stary Zamość- działka budowlana, zbudowana budynkiem gospodarczym-garażowym, pow. 4610 mkw. Cena 170 tys. zł. Biuro Nieruchomości-MK, ul. Sikorskiego 16 a, Zamość. Tel. 500 067 600 www.nieruchomosci-mk.pl
- Pawilon usługowy z cz. mieszkalną. Szczebrzeszyn. Cena 950 tys.zł. Biuro Nieruchomości-MK, ul. Sikorskiego 16 a, Zamość. Tel. 500 067 600 www.nieruchomosci-mk.pl
- Działka budowlana o pow. ok. 1000 mkw. z rozpoczęta budową. Chyża. Cena 110 tys.zł. Sprzedamy. BN DOMena, ul. Grecka 6. 84-638-40-87. Tel. 603 470 683
- Działki budowlane o pow. 1000 i 1129 mkw. położone w Zamościu przy ul. Herbsta. Cena 139 tys. zł/działka. Sprzedamy. BN DOMena, ul. Grecka 6. 84-638-40-87. Tel. 603 470 683
- Oferujemy do sprzedaży gotowe projekty domów jednorodzinnych, garaży i budynków gospodarczych. BN DOMena, ul. Grecka 6. 84-638-40-87. Tel. 603 470 683
- Działka o pow. 1558 mkw. ul. Monopolowa w Zwierzyńcu. Cena 140 tys.zł. Sprzedamy. BN DOMena, ul. Grecka 6. 84-638-40-87. Tel. 603 470 683

- Dom w stanie surowym do wykończenia na dużej działce o pow. 0,28 ha. Kolonia Sitaniec. Cena 295 tys.zł. Sprzedamy. BN DOMena, ul. Grecka 6. Tel. 84-638-40-87. Tel. 603 470 683
- Atrakcyjna działka 50 a pod zabudowę siedliskową, ogrodzona, zagospodarowana ok. 30 a sadu w Majdanie Skierbieszowskim, c. 59 tys. zł. Mediator-Dom, ul. Gminna 38. 84-628-02-92. Tel. 507 158 800

- Mokre, działka budowlana 1799 mkw. Wymiary ok. 32x60 m. 99000 zł. GÓRSKI NIERUCHOMOŚCI, Zamość, ul. Rynek Solny 1. Tel. 84-639-10-59. Tel. 511 685 188 www.kgorski.pl

- Tarnawa Duża, gm. Turobin. Budynek usługowo-handlowy o pow. 138 mkw. 99 000 zł. możliwość przekształcenia na mieszkalny GÓRSKI NIERUCHOMOŚCI, Zamość, Rynek Solny 1. 84-639-10-59. Tel. 511 685 188 www.kgorski.pl

- Ładna, zagospodarowana działka z domkiem letniskowym o pow. 0,1650 ha, położona w miejscowości Nawóz, gm. Nielisz. Cena 129 tys.zł. Sprzedamy. BN DOMena, ul. Grecka 6. Tel. 84-638-40-87. Tel. 603 470 683

- Ładna, duża działka o pow. 0,3081 mkw. w podmiejskiej miejscowości Żdanów. Cena 239 tys.zł. Sprzedamy. BN DOMena, ul. Grecka 6. Tel. 84-638-40-87. Tel. 603 470 683
- Kalinowice. Działka budowlana 1 456 mkw. - 95 000 zł. GÓRSKI NIERUCHOMOŚCI, Zamość, ul. Rynek Solny 1. Tel. 84-639-10-59. Tel. 511 685 188 www.kgorski.pl
- Budynek 75 mkw. w Siedliskach, c. 48 tys.zł. Mediator-Dom, Gminna 38. Tel. 84-638-02-92. Tel. 507 158 800
- Działka budowlana 27 a przy ul. Majdan, c. 140 tys. zł. Mediator-Dom, Gminna 38. 84-638-02-92. Tel. 507 158 800

- Anielpol 55, gm. Kraśniczyn. Siedlisko 1976 mkw., dom drewniany 65 mkw. 2 pokoje. Budynki gospodarcze. 59000 zł. GÓRSKI NIERUCHOMOŚCI, Zamość, ul. Rynek Solny 1. 84-639-10-59 Tel. 511 685 188 www.kgorski.pl
- Ładna działka 1034 mkw. Kalinowice zaraz za szpitalem. C. 85 tys.zł. Mediator-Dom, Gminna 38. 84-638-02-92. Tel. 507 158 800
- Duży budynek usługowo-magazynowy przy ul. Promiennej 5A. Cena: 449 tys. zł. Sprzedamy. Mediator-Dom, Gminna 38. 84-638-02-92. Tel. 507 158 800

Biuro Nieruchomości-MK, ul. Sikorskiego 16 a, Zamość. Sprzedaż mieszkań za 100% wartości. Tel. 500 067 600 www.nieruchomosci-mk.pl

- Gospodarstwo, Modryniec, dom 220 mkw., budynki gospodarskie w dobrym stanie, pole 5,87 ha. Cena do uzgodnienia. Tel. 793 878 094
- Zamość, Wyszyńskiego. Teren o pow. 1215 mkw., pod zabudowę mieszkaniową i usługową. Działka uzbrojona. Przy głównej ulicy. 375000 zł. GÓRSKI NIERUCHOMOŚCI, Zamość, ul. Rynek Solny 1. 84-639-10-59 Tel. 511 685 188 www.kgorski.pl

- Olszanka 28, gm. Kraśniczyn. Siedlisko 0,43 ha. Dom 78 mkw., budynki gospodarcze. 90000 z. GÓRSKI NIERUCHOMOŚCI, ul. Rynek Solny 1. 84-639-10-59. Tel. 511 685 188 www.kgorski.pl
- Działka 8a pod komis samochodowy lub inne przy trasie Zamość - Lublin, c. 35 tys.zł. Mediator-Dom, Gminna 38. 84-638-02-92. Tel. 507 158 800
- Siedlisko z domkiem w Kolonii Suchowola, c. 53 tys.zł. Mediator-Dom, ul. Gminna 38. Tel. 84-638-02-92. Tel. 507 158 800
- Atrakcyjne działki 30 a - 31 a, zalesione, ze źródełkiem w Lipsku Kosobudach, c. 35-45 tys.zł. Sprzedamy. Mediator-Dom, ul. Gminna 38. Tel. 84-638-02-92. Tel. 507 158 800
- Mieszkanie 2-pokojowe w Kolonii Miączyn, 54 mkw. I piętro, c. 79 tys.zł. Mediator-Dom, Gminna 38. Tel. 84-638-02-92, Tel. 507 158 800
- Atrakcyjny obiekt 2400 mkw. na działce 53 a, przy ul. Lipskiej, cena 3200 tys. zł. Sprzedamy. Mediator-Dom, ul. Gminna 38. Tel. 84-638-02-92. Tel. 507 158 800
- Mieszkanie 59 mkw. w Miączynie. Mediator-Dom, Gminna 38. 84-638-02-92. Tel. 507 158 800
- Duży kompleks pod działalność handlowo-usługową przy ul. Kilińskiego w Zamościu. Mediator-Dom, Gminna 38. 84-638-02-92. Tel. 507 158 800

MEDIATOR-DOM BN, Zamość, ul. Gminna 38. Aktualne oferty na www.mediator-dom.pl lub www.nieruchomoscizamosc.pl, tel. 84-638-02-92, Tel. 507 158 800

- Duży obiekt 820 mkw. na działce 32 a po byłej piekarni w Szczebrzeszynie. Mediator-Dom, Gminna 38. 84-638-02-92. Tel. 507 158 800
- Dom do wykończenia na działce 6 a w Wólce Panieńskiej. C. 220 tys.zł. Sprzedamy. Mediator-Dom, Gminna 38. 84-638-02-92. Tel. 507 158 800

GÓRSKI NIERUCHOMOŚCI Zamość, ul. Rynek Solny 1. Tel. 84-639-10-59 , www.kgorski.pl. SPRAWDZONE NIERUCHOMOŚCI z adresami z całej Polski. Uczestnik ponadregionalnego MLS NGA. Tel. 511 685 188

- Dom Sosnówka 227,40 mkw, na działce 9, Cena 490 tys. zł. Pół domu 89,23 mkw. na działce 320 mkw. Lubelska. 306 tys.zł. Mieszkanie M3- 52 mkw, ul. Peowiaków. Cena 195 tys. zł. Sprzedamy. Euro-Dom, ul. Hrubieszowska 2. 84-639-19-89. Tel. 507 723 139

- Zamość, Gminna 55D. Dom z częścią usługową 310mkw, działka 306mkw. Dobre miejsce do mieszkania i prowadzenia działalności. Cena 670 tys. zł. GÓRSKI NIERUCHOMOŚCI, Zamość, ul. Rynek Solny 1. 84-639-10-59Tel. www.kgorski.pl Tel. 511 685 188
- Duży obiekt komercyjny 1500 mkw. pow. użytk. na działce 4692 mkw. przy ul. Sienkiewicza 22 w Zamościu. Sprzedamy. Mediator- Dom, Gminna 38, Tel. 84 638 02 92. Tel. 507 158 800
- Pensjonat przy ul. Liliowej w Krasnobrodzie, c. 800 tys. zł. Sprzedamy. Mediator-Dom, Gminna 38. 84-638-02-92. Tel. 507 158 800

Kupię pole, gm. Zamość i okolice. Tel. 660 439 266, Tel. 53 453 15 05

- Uzbrojona działka budowlana, ul. Paderewskiego, Zamość (Osiedle ŚW. Piątka) pow. 807 mkw, cena 220 tys. zł. Biuro Nieruchomości - MK, ul. Sikorskiego 16 a, Zamość. Tel. 500 067 600 www.nieruchomosci-mk.pl Tel. 500 067 600
- Duża nowoczesna hala 706 mkw na działce 60a w Horyszowie. Mediator-Dom, Gminna 38, Tel. 84 638 02 92, Tel. 507 158 800
- Ładne działki 2 x 30a lub w całości 60a, Płoskie przy głównej. Sprzedamy. Mediator- Dom, Gminna 38, Tel. 84 638 02 92. Tel. 507 158 800
- Ładny dom po kapitalnym remoncie, garaż na działce 0,5ha w Gorajcu Zastawie-sprzedamy. Mediator-Dom, Gminna 38, Tel. 84 638 02 92, Tel. 507 158 800
- WINNICA na działce uzbrojonej, z możliwością zabudowy letniskowej i zagrodowej, całość pow.: 1,48 ha. Grabnik gm. Krasnobród, cena 350 tys. zł. Biuro Nieruchomości - MK, ul. Sikorskiego 16 a, Zamość. www.nieruchomosci-mk.pl Tel. 500 067 600

- Stefankowice 5, gm. Hrubieszów. Siedlisko 7886 mkw, dom drewniany 71 mkw, budynki gospodarcze. 89 000 zł. GÓRSKI NIERUCHOMOŚCI, Zamość, Rynek Solny 1. 84-639-10-59. www.kgorski.pl Tel. 511 685 188
- Ładny dom w zabudowie bliźniaczej na działce 5a na osiedlu Karolówka. Sprzedamy. Mediator-Dom, Gminna 38, Tel. 84 638 02 92. Tel. 507 158 800
- Dom w Grabniku, 4 km od Krasnobrodu, cena 330 tys.zł. Biuro Nieruchomości-MK ul. Sikorskiego 16 a Zamość, www.nieruchomosci-mk.pl Tel. 500 067 600

eprasa.pl db1975d997

- Żdanów, Łąkowa. Działka budowlano- rolna 8900 mkw, szerokość 26m. Przy asfalcie. 135000 zł. GÓRSKI NIERUCHOMOŚCI, ul. Rynek Solny 1. 84-639-10-59. www.kgorski.pl Tel. 511 685 188

- Sitaniec 386 A. Nowy, ładny dom 171 mkw, 6 pokoi, 2 łazienki. Działka 836 mkw. Cena 450 000 zł. GÓRSKI NIERUCHOMOŚCI, ul. Rynek Solny 1. 84-639-10-59. www.kgorski.pl Tel. 511 685 188

- Dom mieszkalny z budynkami gospodarczymi na działce o pow. 0,33 ha ul. Zamojska, Łabunie. Cena: 280 tys. zł. Sprzedamy. BN DOMena, ul. Grecka 6. Tel. 84-638-40-87. Tel. 603 470 683

- Urokliwa działka o pow. 0,5144 ha, częściowa zalesiona z drewnianym domem mieszkalnym w otulinie lasu, Lipsko Polesie. Cena: 89 tys. zł. Sprzedamy. BN DOMena, ul. Grecka 6. Tel. 84-638-40-87. Tel. 603 470 683
- Siedlisko z domem murowanym oraz budynkami gospodarczymi na działce 2,5ha, ziemia 1 i 2 klasy, w Grabowczyku, c. 300 tys. zł. Mediator-Dom, Gminna 38. 84-638-02-92. Tel. 507 158 800 Tel. 507 158 800
- Dom w zabudowie bliźniaczej, Zamość ul. Miodowa, 137 mkw. Cena: 330 tys. zł. Biuro Nieruchomości-MK ul. Sikorskiego 16 a Zamość, www.nieruchomosci-mk.pl Tel. 500 067 600

- Szopinek, działki budowlane o pow. 960 mkw- 65000 zł; 960 mkw- 60000 zł. GÓRSKI NIERUCHOMOŚCI, Zamość, Rynek Solny 1. 84-639-10-59 www.kgorski.pl Tel. 511 685 188
- Duży obiekt po byłej piekarni 880mkw wraz z domem mieszkalnym oraz budynkami towarzyszącymi na dz. 45a w Cześnikach, c. 990 tys.zł. Mediator-Dom, Gminna 38, Tel. 84 638 02 92, Tel. 507 158 800

- Malowniczo położone siedlisko z domem drewnianym w Kol. Świdniki, cena: 62 tys. zł. Mediator-Dom, Gminna 38. 84-638-02-92, Tel. 507 158 800

- Dom 70mkw w Sahryniu Kolonii na działce 15a, c. 120tys.zł. Mediator-Dom, Gminna 38, Tel. 84 638 02 92, Tel. 507 158 800
- Ładna działka 12 a w Sitańcu, c. 75tys.zł. Mediator-Dom, Gminna 38, Tel. 84 638 02 92, Tel. 507 158 800
- Piękna działka 913 mkw położona bezpośrednio przy ulicy Majdan, uzbrojona, Mediator-Dom, Gminna 38, Tel. 84 638 02 92, Tel. 507 158 800
- Działka rolno-budowlana Łabuńki Pierwsze 1,23 ha cena:150 tys. zł. Biuro Nieruchomości-MK, ul. Sikorskiego 16a, Zamość, www.nieruchomosci-mk.pl Tel. 500 067 600

- Pięknie zagospodarowana działka 12 a przy ulicy Majdan, c.155tys.zł. Mediator-Dom, Gminna 38, Tel. 84 638 02 92, Tel. 507 158 800
- Działki budowlane o łącznej powierzchni 1430 mkw, położone w Zamościu przy ul. Tetmajera. Cena 286 tys. zł. Sprzedamy. BN DOMena, ul. Grecka 6. Tel. 84-638-40-87. Tel. 603 470 683
- Działka budowlana o pow. 825 mkw, położona w Zamościu przy ul. Chłodnej na Karolówce. Cena 80 zł/mkw. Sprzedamy. BN DOMena, ul. Grecka 6. Tel. 84-638-40-87. Tel. 603 470 683

- Smoligów 39, gm. Mircze. Murowany dom 116 mkw. Działka 0,60 ha o wymiarach ok 53 x 114m. Budynki gospodarcze, szklarnia 100 mkw. 150000. GÓRSKI NIERUCHOMOŚCI, Rynek Solny 1. 84-639-10-59. www.kgorski.pl Tel. 511 685 188

- Skierbieszów, ul. Rynek 6/1. Mieszkanie 72 mkw, 4 pokoje. Działka 417 mkw. Budynek gospodarczy. 160000 zł. GÓRSKI NIERUCHOMOŚCI, Rynek Solny 1. 84-639-10-59. www.kgorski.pl Tel. 511 685 188
- Gorajec Zagroble, gm. Radecznica, na Roztoczu, działka 4 500 mkw. z warunkami zabudowy. C. 33 000 zł. GÓRSKI NIERUCHOMOŚCI, Rynek Solny 1. 84-639-10-59. www.kgorski.pl Tel. 511 685 188
- Dom wolnostojący ul. Topolowa Zamość, p.u. 110 m2 , działka 726m2, cena: 480 tys. zł. Biuro Nieruchomości-MK , ul. Sikorskiego 16 a Zamość www.nieruchomosci-mk.pl Tel. 500067600

- Wólka Pukarzowska, gm. Łaszczów, powiat tomaszowski. Teren przemysłowy 6,86ha przeznaczony do produkcji biopaliw. Około 2ha utwardzone betonem. Cena 470 000 zł. GÓRSKI NIERUCHOMOŚCI, Rynek Solny 1. 84-639-10-59. www.kgorski.pl Tel. 511 685 188

- Zamość, Klukowskiego. Nowy dom 106 mkw w doskonałej lokalizacji. Działka ok 500 mkw. Cena: 329 000 zł. GÓRSKI NIERUCHOMOŚCI, Rynek Solny 1. 84-639-10-59. www.kgorski.pl Tel. 511 685 188

- Huta Tarnawacka. Działki budowlano- rolne, o pow. 4888 mkw- 44000 zł i 4821 mkw- 39000 zł. GÓRSKI NIERUCHOMOŚCI, Rynek Solny 1. 84-639-10-59. www.kgorski.pl Tel. 511 685 188

- Sprzedam lub wynajmę punkt gastronomiczny, położony nad zalewem w Krasnobrodzie. Tel. 601 377 523

- Zwierzyniec, Partyzantów 39A i 39B. Dwa domy: murowany 94 mkw i drewniany 83mkw. Działka 595 mkw. 299 000 zł. GÓRSKI NIERUCHOMOŚCI, Zamość, ul. Rynek Solny 1. 84-639-10-59. www.kgorski.pl Tel. 511 685 188
- Wynajem: Lokal handlowo-usługowy (parter, I piętro, II piętro) położony w bardzo atrakcyjnej lokalizacji miasta Zamość, ul. Piłsudskiego. BN DOMena, ul. Grecka 6. Tel. 84-638-40-87, Tel. 603 470 683

- Witków, gm. Dołhobyczów. Parterowy, murowany budynek 93 mkw, działka 1600 mkw. Dobry do adaptacji na mieszkalny. Cena: 40 000 zł. GÓRSKI NIERUCHOMOŚCI, Zamość, ul. Rynek Solny 1. 84-639-10-59. www.kgorski.pl Tel. 511 685 188
- Piękna, szeroka działka pod zabudowę jednorodzinną z usługami, z możliwością podziału w Tereszpolu w centrum. Sprzedamy. Mediator-Dom, Gminna 38, Tel. 84 638 02 92, Tel. 507 158 800
- Działka z możliwością zabudowy o pow. 0,24 ha położona w Bodaczowie gm. Szczebrzeszyn wraz z działkami łąki o pow. 0,44 ha. Cena: 50 tys. zł. Sprzedamy. BN DOMena, ul. Grecka 6. Tel. 84-638-40-87, Tel. 603 470 683
- Dom z częścią usługową w Łaszczowie, pow. tomaszowski. Cena: 350 tys. zł. Biuro Nieruchomości-MK, ul. Sikorskiego 16 a, Zamość. Tel. 500 067 600 www.nieruchomosci-mk.pl
- Piękna działka 1,13 ha z częścią dworu i projektem odbudowy, Siedlisko k. Grabowca. Sprzedamy. Mediator- Dom, Gminna 38, Tel. 84 638 02 92, Tel. 507 158 800

- Telatyn, pow. tomaszowski. Budynki: usługowo- handlowy, składowy i wiata o łącznej pow. 748 mkw. Działka o pow. 2400 mkw, w centrum. Cena 189 000 zł. GÓRSKI NIERUCHOMOŚCI, Zamość, ul. Rynek Solny 1. 84-639-10-59. www.kgorski.pl Tel. 511 685 188
- Klimatyczny dom drewniany, budynek gospodarczy z mieszkaniem oraz altana przy ul. Majdan w Zamościu. Sprzedamy. Mediator- Dom, Gminna 38, Tel. 84 638 02 92, Tel. 507 158 800
- Zamość, Społeczna. Działka budowlana 1704 mkw, o wymiarach od frontu 59,66 m, tyłu 65 m i głębokości 27,43 m. Cena 135 000 zł. GÓRSKI NIERUCHOMOŚCI, Zamość, ul. Rynek Solny 1. 84-639-10-59. www.kgorski.pl Tel. 511 685 188
- Dom murowany w Miączynie Kolonii na działce 50a. Sprzedamy. Mediator- Dom, Gminna 38, Tel. 84 638 02 92, Tel. 507 158 800
- Działka rolna o pow. 74,40 ha w jednym kawałku, III klasa gruntu- powiat tomaszowski. Sprzedamy. BN DOMena, ul. Grecka 6. 84-638-40-87, Tel. 603 470 683
- Zamość, Słoneczna, os. Św. Piątka, działka budowlana 531 mkw., wymiary ok. 24,60 x 21,50 m, c. 130 000 zł. GÓRSKI NIERUCHOMOŚCI, Zamość, ul. Rynek Solny 1. 84-639-10-59. www.kgorski.pl. Tel. 511 685 188
- Kalinowice przy ul. Krasnobrodzkiej, dom na działce 10 a, gotowy za zamieszkania lub usługi. Tel. 511 567 355
- Sprzedam mieszkanie, 60 mkw, IV piętro. Zamość, ul. Oboźna 13. Tel. 792 516 055

Kronika TYGODNIA
22-400 Zamość, ul. Żeromskiego 3
tel. 84 627 00 11, 638 99 93
fax 84 638 99 93
redakcja@kronikatygodnia.pl

WYDAWCA
Grupa Wydawnicza Słowo sp. z o.o.
ul. Domaniewska 17/19 lok. 133
02-672 Warszawa

REDAKTOR NACZELNY
Piotr Pyrkosz
REDAGUJE ZESPÓŁ W SKŁADZIE
Maria Dec-Kiełb – z-ca redaktora naczelnego
Anna Szewc – sekretarz redakcji
Robert Horbaczewski, Bogdan Nowak, Mariusz Parol, Bartłomiej Wojnarowski, Leszek Wójtowicz
WSPÓŁPRACOWNICY
Adam Gąsianowski, Bogdan Kuceł, Tomasz Tomczewski
Wioletta Dudek-Ruszel – korekta

DZIAŁ REKLAM I OGŁOSZEŃ
Marta Prończuk – kierownik
Jacek Milczuk, Jolanta Wojtak, Sara Tujaka
OGŁOSZENIA DROBNE
Jowita Chmiel
Zapraszamy w godz. 8.00-16.00
Zamość, ul. Żeromskiego 3
reklama@kronikatygodnia.pl
tel./fax 84 638 43 93
Kupony na bezpłatne ogłoszenia można wrzucać do specjalnych skrzynek (adresy na str. 38). Skrzynki opróżniane są we czwartki.

SKŁAD I ŁAMANIE
Piotr Aurzecki
Dorota Świstowska
DRUK
Seregni Printing Group Sp. z o.o.
ul. Matuszewska 14 hala B3
03-876 Warszawa

Materiałów niezamówionych redakcja nie zwraca. Zastrzega się prawo skrótów i zmian tytułów. Redakcja nie odpowiada za treść zamieszczanych reklam i ogłoszeń.

eprasa.pl db1975d997

EL-DENT Od 1984 roku
NZOZ EL-DENT Elżbieta Kornet
Zamość ul. Szwedzka 15
rejestracja tel. 84 639 48 08
rejestracja online www.el-dent.eu
pon.-pt. 8⁰⁰-20⁰⁰, sob. 8⁰⁰-14⁰⁰
- wybielanie, leczenie kanałowe
- RTG zębów, pantomogram, cefalometria
- mosty, korony porcelanowe
- implanty, usuwanie ósemek
- protezy NFZ, protezy szkieletowe
- stomatologia dziecięca do 18 r.ż. NFZ

- Zamość, Reymonta 67. Dom 163 mkw. z oranżerią pośród drzew na dużej działce 3011 mkw. o wymiarach 83x36 m. Budynki gospodarcze. 699000 zł. GÓRSKI NIERUCHOMOŚCI, Zamość, Rynek Solny 1. 84-639-10-59. Tel. 511 685 188 www.kgorski.pl

- Sitaniec Wolica. Działka budowlana 4500 mkw. Około 31 m szerokości. Tylko 2 km od Zamościa. Cena 85 000 zł. GÓRSKI NIERUCHOMOŚCI, Zamość, ul. Rynek Solny 1. 84-639-10-59. www.kgorski.pl Tel. 511 685 188

- Chyża. Działka budowlana 1876 mkw, uzbrojona. Wymiary ok 32 x 60 m. Spokojne miejsce 1 km od Zamościa. Cena 110 000 zł. GÓRSKI NIERUCHOMOŚCI, Zamość, ul. Rynek Solny 1. 84-639-10-59. www.kgorski.pl Tel. 511 685 188
- Działka dla Developera 4740 mkw przy ul. Włościańskiej. Sprzedamy. Mediator- Dom, Gminna 38, Tel. 84 638 02 92, Tel. 507 158 800

- Tomaszów Lubelski, ul. Piłsudskiego 16. Nowoczesny budynek usługowo- mieszkalny, 548 mkw. Działka 732 mkw. Cena 990000 zł. GÓRSKI NIERUCHOMOŚCI, Zamość, ul. Rynek Solny 1. 84-639-10-59. www.kgorski.pl Tel. 511 685 188
- Zamość- Sitaniec Wolica, dom piętrowy, 180 mkw, działka 0,50 ha. Cena 350 tys. zł. Sprzedam, zamienię na mieszkanie- Kraków, Warszawa. Tel. 690 210 069

- Hrubieszów, Sławęcin, Uchańska. Działka budowlana 1705 mkw. Wymiary około 49 x 33m. Cena 65000 zł. GÓRSKI NIERUCHOMOŚCI, Zamość, ul. Rynek Solny 1. 84-639-10-59. www.kgorski.pl Tel. 511 685 188

- Jarosławiec. Działka budowlana 1438 mkw. Na nowym osiedlu mieszkaniowym. 85000 zł. GÓRSKI NIERUCHOMOŚCI, Zamość, ul. Rynek Solny 1. 84-639-10-59. www.kgorski.pl Tel. 511 685 188
- Witków 98. Dom z zabudowaniami gospodarczymi, 1.10 ha pod zabudowaniami. Cena do uzgodnienia. Tel. 603 519 086
- Działka rolno- budowlana 0,29 ha, Wólka Panieńska. Działka budowlana 0,11 ha, Wólka Panieńska. Tel. 663 012 333
- Oddam w bezpłatną dzierżawę sad z przewagą leszczyny, obok las, grzyby, cicha okolica. Tel. 600 686 563
- Sprzedam las i pole w Wiszenkach i Sulmicach, w gm. Skierbieszów. Tel. 600 686 563
- Sprzedam 1/2 bliźniaka, 86 mkw, os. Orzeszkowej, dobra lokalizacja na działalność gospodarczą. Dzwonić po 18.00. Tel. 692 190 840
- Sprzedam łąkę, 1 ha, w Horyszowie Polskim Tel. 84 627 32 40
- Sprzedam siedlisko z domem, garażem. 0,75 ha lasu w gm. Krasnobród. 1,5 ha ziemi rolnej gm. Tarnawatka. Drzewo opałowe, AGD, materiały budowlane. Tel. 696 815 510
- Sprzedam siedlisko 0,16 ha + 0,45 ha położone w Złojcu 5, gm. Nielisz. Cena do uzgodnienia. Tel. 725 009 042
- Sprzedam garaż murowany z kanałem, ul. Zamoyskiego w zespole G-3 nr 3. Tel. 694 884 537
- Sprzedam działkę ogrodzoną, os. Błonie, Zamość. Tel. 515 989 871
- Sprzedam dom w budowie, 166 mkw. przy ul. Partyzantów w Zamościu, działka 7a. C. 440 000 zł. Mediator-DOM. Tel. 507 158 800
- Sprzedam dom pod agroturystykę w Krasnobrodzie Nowa Wieś, 230 mkw., działka 12 a, c. 350 000 zł. Mediator-DOM. Tel. 507 158 800
- Okazja: 0,12 ha, budowlana, Pniówek, obrzeże Zamościa, z widokiem na miasto. 60 500 zł. Tel. 666 278 895
- Sprzedam działkę 11 a., Kol. Zręb, przy szosie. Tel. 517 307 541
- Kupię łąkę lub ugór od 4 ha wzwyż, w jednym kawałku. Do 35 km od Zamościa. Tel. 785 045 036
- Sprzedam mieszkanie w Zamościu, ul. Polna 19. Parter, 55,8 mkw. 3 pokoje, kuchnia, łazienka, WC. Cena 230 tys. do uzgodnienia. Tel. 603 991 445
- Sprzedam garaż przy ulicy Okrzei na osiedlu Orzeszkowej w Zamościu. Tel. 698 849 276

Motoryzacyjne

- Auto-Gaz - montaż. Granicza 2 a. Tel. 604 561 681 www.mgaz.pl

Przyczepy samochodowe nowe z homologacją, resor, amortyzator. Sprzedaż i wypożyczalnia Tel. 692 772 404

- Kupię każdego Mercedesa i Toyotę. Tel. 518 053 289
- Felgi aluminiowe 16 cali, oryginalne do Toyoty Avensis T25, z oponami letnimi Dunlop 205/55/16, z nakrętkami. Wyważone, w dobrym stanie. Tel. 606 912 749
- Renault Espace 2004 r. 1.9 D, stan ogólny bardzo dobry, do małego remontu silnika, tanio. Tel. 512 205 278

Nauka

- Nauka Jazdy Bimar. Solidnie. Zamość, ul. Hrubieszowska 4 a. Tel. 603 796 302
- Korepetycje z języka polskiego, doświadczony nauczyciel. Tel. 606 882 016
- Matematyka- każda pomoc, doświadczony nauczyciel szkoły średniej. Tel. 600 686 563

Praca

- Opieka Niemcy Legalnie. Tel. 725 248 935

Zwrot podatku - Niemcy, Holandia, Anglia, Kindergeld. Zamość. ul. Partyzantów 16. Tel. 84 638 70 41

- Szukam pracy, mam busa Opel Vivaro, 9- osobowy. Tel. 791 070 096

Zatrudnię murarza-tynkarza. Umowa o pracę na stałe. Wysokie zarobki. Zamość. Tel. 606-110-415

Zatrudnię pomoc kuchenną i kelnerkę w Zamościu. Tel. 782 003 403

- Mężczyzna, 46 lat, szuka pracy jako stróż, sprzątacz, ochroniarz. Posiadam orzeczenie o niepełnosprawności umiarkowanej. Tel. 725 161 034

Różne

- Gotówka na dowolny cel do 25 000 pln. z jedną, miesięczną ratą. Na oświadczenie do 9000 pln. Dla osób pracujących, rolników, emerytów i rencistów oraz działalności gospodarczych Tel. 882 546 412
- Emeryt- złota rączka, pomoże, doradzi, naprawi, przywiezie (przyczepka). Zamość. Tel. 505 865 572

Matrymonialne

- Mężczyzna, lat 56, bez nałogów, pozna Panią w celu towarzyskim. Tel. 692 170 035
- Poznam samotną, bez zobowiązań Panią, szczupłą, nie wysoką, od 55-60 lat, do życia i bycia razem. Tel. 792 348 575
- Kawaler 34 lata, zamieszkały w okolicach Zamościa, poszukuje dziewczyny do założenia rodziny. Tel. 73 039 66 94

Turystyka

- Centrum sprzedaży międzynarodowych biletów autokarowych i lotniczych- ubezpieczenia, Hrubieszów, tel. 84 696 50 11, Tel. 84 697 22 39

Lekarskie

- Specjalista laryngolog Jerzy Derkacz przyjmuje pon. 16.00-18.00, czwartki; 16.00-18.00. Soboty 8.00-14.00. Zamość, ul. Poprzeczna 17/72. Os. Młyńska. Możliwość rejestracji telefonicznej. Tel. 84 639 75 55

EUROKONTAKT Sp. z o.o.
NOWE BIURO W ZAMOŚCIU
przy ul. Solnej 7/5 (na STARÓWCE)
Oferujemy pracę w Niemczech oraz w Wielkiej Brytanii jako opiekun osób starszych
PRACA W NIEMCZECH
- SUPER ZAROBKI
- UBEZPIECZENIE
- STAŁY KONTAKT Z FIRMĄ
PRACA W WIELKIEJ BRYTANII
OFERUJEMY:
Możliwość zakwaterowania i wyżywienia w ramach kontraktu
TO PRACA DLA CIEBIE, ZGŁOŚ SIĘ DO NAS
505 802 645

Dermedica CENTRUM MEDYCZNE
NOWOŚĆ
GINEKOLOGIA ESTETYCZNA
- PORADNIE SPECJALISTYCZNE
- MEDYCYNA ESTETYCZNA
- BADANIA USG (USG 3D/4D)
www.dermedica.info.pl
Zapraszamy Pn - Pt 10.00 - 18.00 Sobota 9.00 - 12.00
- LECZENIE ZABIEGOWE
- chirurgia
- dermatochirurgia
- urologia
- ortopedia
- ginekologia
Zamość, ul Koszary 55, tel. 602 39 77 55 Dermedica Zamość

eprasa.pl db1975d997

CABRIO
A, A B B+E C C+E D
Rozp. kursu kat. B
19.02
05.03
L
SZKOLIMY NA NOWYCH SUZUKI BALENO
tel. 84 639 39 70
ZAPRASZAMY NA KURSY !!!
- KURS ADR
- KURS NAPEŁNIANIA CYSTERN
- KURS ŻURAWI, HDS
- KURS OPERATORA WÓZKA WIDŁOWEGO
KURS KWALIFIKACJI PRZYŚPIESZONEJ
SZKOLENIA OKRESOWE

SKUP FASOLI
L.HOJDA - WOLICA K. HRUBIESZOWA
NEGOCJACJA CENY
KRÓTKIE TERMINY PŁATNOŚCI
604 125 143

PK-TANK Dostawy Paliw już od 1000 l
Z POLSKICH RAFINERII
☎ 721 210 210
84 686 33 10
superpaliwa.pl

FERMY DROBIU SOŁODUCHA
PROWADZĄ ZAPISY ORAZ SPRZEDAŻ
odchowanych kurek niosek, ogólnoużytkowych kurcząt brojlerów
PROWADZIMY
•Skup Zboża
•Sprzedaż nawozów
•Usługi Transportowe
•Skup Słomy
WOLICA ŚNIATYCKA 5, 22-435 Komarów-Osada
Punkt Sprzedaży Drobiu Łabuńki Pierwsze 182, 22-437 Łabunie
tel. 506 862 679, 504 050 709, 503732198

- Alergolog, pediatra - Krystyna Sikora. Poniedziałek. Tel. 604 772 027
- Specjalista dermatolog Anna Migielska przyjmuje w ramach NFZ i prywatnie w Przychodni ŻAK. Zamość ul. Peowiaków 6. 601369775, 84 6384081 Tel. 84 639 29 29
- GABINET ORTOPTYCZNY Agnieszka Sobczyńska - leczenie zeza i niedowidzenia, ćwiczenia wzrokowe, badanie wzroku, dobór okularów i soczewek kontaktowych. OPTYK, Zamość Partyzantów 27 Tel. 602 299 810

Prywatny Gabinet Okulistyczny. Lek. Okulista Danuta Prządka i Salon Optyczny „OKO". Zamość, ul. Wyszyńskiego 1. Kaufland. 84-542-18-30, Tel. 788 821 641

- Specjalista psychiatra Zwolan Zbigniew przyjmuje w czwartki w godz. 9-13. 22-400 Zamość, ul. Pogodna 5.
- Rehabilitacja domowa. Laser, prądy, ultradźwięki, masaż klasyczny. Zamość i okolice. Tel. 791 791 047

Usługi

Cyklinowanie bezpyłowe, parkiety, panele. Tel. 602 324 113

DACHY. Tel. 607 190 455

DOCIEPLENIA BUDYNKÓW. TANIO, SOLIDNIE. Tel. 515 655 085

- Wycinka drzew, rębakowanie gałęzi, koszenie trawników, przecinka żywopłotów, drzewek, iglaków, rekultywacja działek. Tel. 608 074 175

Wywóz nieczystości płynnych, ciśnieniowe udrażnianie i czyszczenie kanalizacji. Inspekcja TV rur i kanałów. Tel. 504-066-673. Tel. 500 173 449

- Usługi hydrauliczne, instalacje wodno- kanalizacyjne, C.O. Instalacje gazowe. Tel. 662 918 271
- Rehabilitacja domowa, Zamość i okolice. Bóle reumatyczne, po złamaniach i inne urazy. Tel. 791 791 047
- Kafle- akcesoria do kominków, pieców , kuchni. Sprzedaż, montaż. Zamość, Skokówka, ul. Rzemieślnicza 24. Tel. 513612856 Tel. 84 641 16 08
- Ogrodzenia- produkcja-montaż, siatki, panele, przęsła, słupki, bramy, furtki, rurki pod siatkę, ogrodzenia betonowe, sztachety. Tel. 84 639 85 13, Tel. 601 270 142

Wycinka drzew trudnych, odśnieżanie kompleksowe. Tel. 506 734 103

Posadzki, wylewki mixokretem. TANIO. Tel. 606 110 415

- Usługi hydrauliczne, instalacje wodno- kanalizacyjne. Tel. 784 653 390

Posadzki miksokretem, tynki maszynowe - cementowe, gipsowe. Tel. 603 866 053

Drzwi, okna aluminiowe na wymiar. Tel. 505 545 928

- Przygotowanie mieszkań do remontu: zbijanie płytek, zrywanie parkietu, demontaż ścian działowych, wywóz gruzu, mebli itp. Tel. 791 070 096
- Obiady domowe dla firm i osób indywidualnych. Dowóz gratis. Tel. 503 140 997
- Obiady domowe, dowóz gratis. Smacznie i zdrowo. Dla osób starszych rabaty. Tel. 503 140 997
- Sprzątanie domów, opieka nad zwierzętami, kilka godzin dziennie. Sumiennie i uczciwie. Zamość i okolice. Tel. 501 479 169
- Zaopiekuję się osobą starszą kilka godzin dziennie. Zamość i okolice. Tel. 501 479 169
- Wycinka drzew trudnych. Tel. 518 591 882
- BUDOWA DOMÓW POD KLUCZ. Tel. 606 110 415

Transport

Wynajem busów 9-osobowych z kierowcą lub bez, wesela, przysięgi, komunie, transfery lotniskowe. Tel. 692 772 404. Tel. 692 772 404

- Transport mebli, AGD oraz innych rzeczy, szybko, tanio. Konkurencyjne ceny. Tel. 603 071 220

Rolnicze

Zakupię ciągniki, przyczepy. Tel. 669 681 711

- Nawozy NPK: N 8, P 25 %, K 24, S 9, NG 7, CA + mikro, c. 1 450 zł. Tel. 500 669 621
- Glebogryzarka grudziądzka 2.0 m, szeroka, sprawna, stan bardzo dobry. Cena 2 500 zł. Tel. 665 748 505
- Rozrzutnik obornika, cyklop, przyczepa, przetrząsaczo-zgrabiarka. Tel. 603 130 604

Sprzedam używane: czyszczalnie Petkus, przenośniki ślimakowe, łańcuchowe, podnośniki, wentylatory, motoreduktory, silniki, kosze, wywrotnice, siewnik Vaderstad, taśmociągi, KSZP. Tel. 601 699 804

- Przyczepa wywrotka 4,5 T. Rozrzutnik Kos. Kultywator. Tel. 663 012 333
- Kosiarka rotacyjna, kopaczka elewatorowa, Władimirec, kultywator z wałkami, pług dwuskibowy. Tel. 511 564 355
- Sprzedam tur do ciągnika. Tel. 665 225 697
- Ciągnik Władymirec T-25, glebogryzarka, kopaczka elewatorowa, kosiarka rotacyjna, kultywator z wałkami, pług 2-skibowy. Tel. 511 567 355
- Sadzarka do tytoniu, warzyw, dwurzędowa, talerzowa. Tel. 694 713 834
- Sprzedam prasę kostkującą Sipma Z-224/1 z przeciwwagą. Stan bardzo dobry. Tel. 500 043 463

Do wynajmu

- Zamość, Szwedzka 4a. Lokal mieszkalny 196 mkw. 3500 zł/m-c + VAT + media. GÓRSKI NIERUCHOMOŚCI, Zamość, Rynek Solny 1. 84-639-10-59. Tel. 511 685 188 www.kgorski.pl
- Zamość, ul. Dzieci Zamojszczyzny 2. Lokal handlowy 250-350 mkw. Czynsz 45 zł/mkw. +VAT+media. czynsz do negocjacji. GÓRSKI NIERUCHOMOŚCI, Zamość, Rynek Solny 1. 84-639-10-59. Tel. 511 685 188 www.kgorski.pl
- Zamość, Starówka, Daniłowskiego 2, „Jatki". Lokale do wynajęcia. W podpiwniczeniu 650 m2- 10000zł; na parterze 276m2- 6500 zł; na I piętrze 428 m2- 8500 zł.GÓRSKI NIERUCHOMOŚCI, Zamość, ul. Rynek Solny 1. 84-639-10-59 Tel. 511 685 188 www.kgorski.pl
- Zamość, Starówka, Rynek Solny 1. Lokal 135 mkw., parter. Przygotowany pod wymogi banków. 6500 zł+VAT+media. GÓRSKI NIERUCHOMOŚCI, Zamość, ul. Rynek Solny 1. 84-639-10-59 Tel. 511 685 188 www.kgorski.pl
- Zamość, Polna 12b. Lokal 69mkw, parter. W centrum osiedla. 1700zł+ VAT. GÓRSKI NIERUCHOMOŚCI, Zamość, ul. Rynek Solny 1. 84-639-10-59Tel. www.kgorski.pl Tel. 511 685 188
- Zamość, Szwedzka 4a. Lokal 203 mkw na I piętrze. 2500+ VAT+ media. GÓRSKI NIERUCHOMOŚCI, Zamość, ul. Rynek Solny 1. 84-639-10-59. www.kgorski.pl Tel. 511 685 188
- Zamość, Piłsudskiego 1. Reprezentacyjny lokal na parterze 120 mkw. C. 4 000 zł + VAT + media. GÓRSKI NIERUCHOMOŚCI, Zamość, ul. Rynek Solny 1. 84-639-10-59. www.kgorski.pl Tel. 511 685 188
- Zamość, ul. Piłsudskiego 1, przy parku. Lokal 87 mkw. w podpiwniczeniu. 1 500 zł + VAT + media. GÓRSKI NIERUCHOMOŚCI, Zamość, ul. Rynek Solny 1. 84-639-10-59. www.kgorski.pl Tel. 511 685 188

NOWA OFERTA
www.kgorski.pl

- Zamość, Partyzantów 62. Luksusowy lokal 123 mkw, parter. Nowy budynek. 5000 zł + VAT + media. GÓRSKI NIERUCHOMOŚCI, Zamość, ul. Rynek Solny 1. 84-639-10-59. www.kgorski.pl Tel. 511 685 188
- Zamość, Partyzantów 62. Apartament 123 mkw, salon, 2 sypialnie, 2 łazienki, kuchnia. 3000 zł + media. GÓRSKI NIERUCHOMOŚCI, Zamość, ul. Rynek Solny 1. 84-639-10-59. www.kgorski.pl Tel. 511 685 188
- Wynajem mieszkania, 2 pokoje, I piętro. Zamość, ul. Orzeszkowej. Euro-Dom, ul. Hrubieszowska 2. 84-639-19-89, Tel. 507 723 139
- Do wynajęcia małe mieszkanie w Zamościu. Tel. 84 639 81 87

Zwierzęta

Kurczęta odhodowane, kurki, kogutki, brojlery, kaczki, gęsi, indyki, perliczki małe i odhodowane. Sitaniec (zapisy, możliwość dowozu). Tel. 504 411 349

- Oddam w dobre ręce 2 kotki. Tel. 723 812 823, Tel. 797 919 502
- Szczeniaki owczarek belgijski, oddam. Tel. 501 236 400
- Oddam w dobre ręce 2 koty. Tel. 665 703 169

UWAGA

Kupony na bezpłatne ogłoszenia drobne można wrzucać do skrzynek:
BIŁGORAJ – Salonik prasowy „Damian", ul. gen. Komorowskiego 2,
TOMASZÓW LUB. – Galeria Rynek ul. Traugutta 1,
HRUBIESZÓW – Plac Wolności (obok Banku BGŻ) i na ul. Piłsudskiego 29 (w pobliżu „Stokrotki" przy warzywniaku),
ZAMOŚĆ – PSS „Społem": ul. Monte Cassino 6, ul. Traugutta-Karolówka, ul. Wojska Polskiego 1, DT Tomasz (przy wejściu od ul. Reja).
Serdecznie zapraszamy!

Kronika TYGODNIA — Kupon
*NA BEZPŁATNE OGŁOSZENIE DROBNE
bez ograniczeń kwotowych (bez wytłuszczeń)
PROSZĘ WYPEŁNIAĆ DRUKOWANYMI LITERAMI

KATEGORIA:

Treść do 15 słów

dane do wiadomości redakcji:
imię i nazwisko:
adres:

*bezpłatne ogłoszenia przyjmujemy tylko na kuponach
UWAGA: skrzynki opróżniane są we czwartki
UWAGA: OGŁOSZENIA BEZ DANYCH TELEADRESOWYCH ORAZ OGŁOSZENIA NIECZYTELNE NIE UKAŻĄ SIĘ W GAZECIE

eprasa.pl db1975d997

Motyka kontra Hetman

PIŁKA NOŻNA

Były trener Hetmana Zamość Marek Motyka domaga się od klubu 46 tysięcy złotych tytułem przedwcześnie rozwiązanej umowy o pracę i zwrotu kosztów dojazdów. Władze czwartoligowca zachowują spokój, stojąc na stanowisku, że rozstanie odbyło się zgodnie z prawem.

Kwestię zasadności żądań finansowych Marka Motyki będzie musiał rozstrzygnąć sąd.

Marek Motyka został szkoleniowcem Hetmana Zamość w kwietniu 2017 roku. Umowę do czerwca 2019 roku parafował ówczesny prezes zarządu, czyli **Mirosław Kędrak**, a dyrektor sportowy **Piotr Welcz** nie krył radości z powodu możliwości współpracy z doświadczonym szkoleniowcem. Kolejne tygodnie przyniosły jednak rozczarowanie wynikami pracy Motyki.

Po przegranym meczu ligowym z Kłosem Chełm na oficjalnej stronie klubu pojawił się komunikat o następującej treści: „Z dniem 21 września 2017 roku klub jednostronnie ze skutkiem natychmiastowym rozwiązał z trenerem Markiem Motyką łączącą umowę cywilnoprawną. Klub dziękuje trenerowi Motyce za pracę z zespołem i życzy sukcesów w dalszej pracy trenerskiej". Już wówczas powstały spekulacje dotyczące zapisów w kontrakcie narażających Hetmana na ewentualny proces.

– Umowa z Markiem Motyką nie miała statusu profesjonalnego kontraktu piłkarskiego. Zapewniam, że budżet klubu w żaden sposób nie ucierpi z powodu jej rozwiązania – zapewniał nas wówczas Mirosław Kędrak.

Innego zdania był jednak szkoleniowiec, który pod koniec ubiegłego roku w Sądzie Okręgowym w Zamościu złożył pozew przeciwko klubowi, domagając się wypłaty zaległych pensji.

– Do momentu rozprawy nie chcę mówić o konkretnych kwotach. Potwierdzam, że złożyłem pozew i będę domagał się wypłaty należnych mi pieniędzy – tylko tyle udało się nam usłyszeć z ust Marka Motyki.

Bardziej rozmowny był wiceprezes Fundacji KS Hetman Zamość, adwokat **Adam Adamczuk**, który będzie reprezentował klub w procesie sądowym.

– Jesteśmy gotowi i ze spokojem czekamy na sądowe rozstrzygnięcie. Warto zauważyć, że trener Marek Motyka domagał się już pieniędzy od Hetmana przed Piłkarskim Sądem Polubownym przy PZPN. W jego mniemaniu nasza umowa była kontraktem trenerskim, stąd też winny mieć do niej zastosowanie przepisy związkowe. Prawnicy PZPN uznali jednak nasze racje, odrzucając pozew z powodu braków formalnych i obciążając byłego trenera Hetmana kosztami postępowania. Tym razem Pan Motyka żąda w przybliżeniu około 46 tysięcy złotych. Naszym zdaniem żądania te są bezpodstawne, w szczególności w zakresie zwrotu kosztów dojazdów, których z uwagi na rozwiązanie umowy w żaden sposób powód nie realizował. Zgodnie z umową, a przede wszystkim obowiązującymi przepisami, mieliśmy prawo zwolnić trenera z powodu słabych wyników i zbyt niskiej jakości pracy. Po trzech porażkach z rzędu z niżej notowanymi rywalami ówczesny zarząd skorzystał z takiej możliwości i dla dobra klubu zakończył współpracę z trenerem – wyjaśnia kulisy zwolnienia Adam Adamczuk.

Data pierwszej rozprawy nie jest jeszcze znana. Bez względu na to jednak, kiedy nastąpi, w roli świadków wystąpią z pewnością działacze i gracze Hetmana, którzy będą musieli ocenić przed sądem jakość pracy Marka Motyki.

tomt

Medalowy Agros

LEKKA ATLETYKA

Aż trzykrotnie w czasie Halowych Mistrzostw Polski stawali na podium lekkoatleci Agrosu Zamość.

Przed Dominikiem Kopciem teraz start w ME w Glasgow.

Tytuł wicemistrzowski w czasie 63. PZLA Halowych Mistrzostw Polski w Toruniu wywalczył **Dominik Kopeć** na 60 m. Podopieczny trenera **Andrzeja Gdańskiego** minął linię mety w czasie 6.75 s, osiągając minimum na 35. Halowe Mistrzostwa Europy, które odbędą się w Glasgow w dniach 1-3 marca.

– Dominik zrobił swoje. Coś jednak dzieje się z jego startem, bo reakcje startowe powinny być lepsze – zauważył prezes Agrosu **Konrad Firek**. – Srebrny medal to jednak z pewnością kolejny sukces tego zawodnika i Agrosu Zamość.

Bliski szczęścia był też **Przemysław Adamski**, który w finale 200 metrów przybiegł do mety czwarty w czasie 21.90 s. Z dobrej strony pokazał się również 17-letni **Patryk Krupa**, który na 60 m zajął trzynaste miejsce z rekordem życiowym 6.95 s. Pozostałe dwa medale dla Agrosu Zamość to zasługa młodszego pokolenia lekkoatletów. W czasie Halowych Mistrzostw Polski U-18 i U-20 w Arenie Toruń **Kornel Warszawski** wywalczył złoto w pchnięciu kulą (6 kg), uzyskując odległość 18,98 m. Brązowy krążek na tych samych mistrzostwach zdobyła zaś **Kinga Głuchowska** na 60 metrów kobiet U-18 z czasem 7.74 s.

tomt

W Legionie jest moc!

JUDO

Młodzi zamojscy judocy zapisali na swoim koncie kolejny udany start, zdobywając aż 16 medali w Otwartych Międzynarodowych Mistrzostwach Województwa Lubelskiego.

Na podium stoją: Jarosław Krasnopolski, Alicja Uchymiak i Karol Skwarek.

Na najwyższym stopniu podium stanęło aż dziewięcioro reprezentantów UKJ Legion: **Lena Niedźwiecka**, **Natalia Podolak**, **Maciej Efner**, **Natalia Wacniak**, **Agata Żukowska**, **Agata Zygmunt**, **Max Kupiec**, **Martin Sendłak** i **Jarosław Krasnopolski**. Ze srebrnymi medalami wrócili do domu **Alicja Uchymiak**, **Karol Swatko**, **Sebastian Włodarczyk** i **Sebastian Krasnopolski**, a z brązowymi **Maksymilian Skwarek**, **Karol Skwarek** i **Bartłomiej Kaliszczak**. Tuż za podium wylądował **Jakub Halinowski**, a na piątym miejscu zakończył rywalizację **Karol Wach**. Trenerami judoków Legionu są: **Natalia Kłoda**, **Radosław Skwarek**, **Jacek Czyż** i **Bartłomiej Wach**.

– W zawodach wzięli udział judocy z województwa lubelskiego i świętokrzyskiego oraz mocne ekipy z Ukrainy i Białorusi. O medale wcale nie było więc łatwo. Cieszy na pewno fakt, że stawaliśmy na podium w każdej z kategorii wiekowych – od dzieci po seniorów. Takie wyniki z pewnością przełożą się na jeszcze większe zaangażowanie w czasie treningów. Zawodnicy widzą po prostu, że ich praca przynosi efekty – podkreśla zadowolony trener Bartłomiej Wach.

tomt

Piłkarskie rozmaitości

■ Błękitni Obsza zwyciężyli w finałowym turnieju ZOZPN w Biłgoraju. W decydującym meczu zwycięzcy pokonali Orkan Bełżec 3:0. Trzecie miejsce dla Włókniarza Frampol po wygranej z Huczwą Tyszowce 2:1. Nagrody indywidualne: Najlepszy Zawodnik – Piotr Mazurek (Błękitni), Najlepszy Bramkarz – Piotr Wójtowicz (Orkan), Król Strzelców – Damian Ziółkowski (Huczwa) – 8 goli.

■ Wiele wskazuje na to, że uraz Michała Dudka z meczu Hetman – Sokół, po którym trafił do szpitala, nie będzie tak groźny, jak przypuszczano. Prawdopodobnie doszło do skręcenia stawu skokowego i pęknięcia torebki stawowej, co oznacza 3-4 tygodniową przerwę w treningach.

Błękitni Obsza – zwycięzca halówki ZOZPN: Miłosz Monastyrski, Rafał Witko, Tomasz Stelmach, Grzegorz Jonak, Piotr Kmieć, Piotr Mazurek, Sebastian Skrzypek, Adam Kozyra, Janusz Hyz, Grzegorz Tadra. Prezes: Tadeusz Padiasek. Trener: Piotr Paluch.

■ Kacper Nastałek, grający dotychczas w Tomasovii, jest bliski porozumienia ze Stalą Kraśnik.

■ Jurij Perin zostanie graczem Janowianki Janów Lubelski.

■ Piłkarskie sparingi: Hetman Zamość – Kryształ Werbkowice 6:3 (Słotwiński, Otręba, Olszak, Rusiecki 2, Barnor – Rybka 2, Warecki), Hetman Zamość – Sokół Sieniawa 2:4 (Oziemczuk, Omański), Kryształ Werbkowice – Powiślak Końskowola 2:2 (A. Wołoch 2), Łada 1945 Biłgoraj – Janowianka 1:1 (Krzyszycha) Włókniarz Frampol – Igros Krasnobród 8:3 (Kamil Filipowicz, testowany 2, P. Branewski 2, W. Branewski, Kubina 2), Olimpia Miączyn – Omega Stary Zamość 4:4 (Mikulski, Bojar, Olech, Czarniecki – Wróbel 2, Hamidi 2), Grom Różaniec – MKS Kańczuga 4:2 (Kaproń 2, testowany I, testowany II), Victoria Łukowa – Korona Łaszczów 7:1 (Karaszewski 2 Stelmach 2, Szostak, Dadak, Kiełbasa – Gęborys), Tarpan Korchów – Olimpiakos Tarnogród 2:6 (Klecha 2, Dydyński 2, testowany, Kuczma), Roztocze Szczebrzeszyn – Brat Siennica Nadolna 1:4 (Misiarz), Tanew Harasiuki – Tanew Majdan Stary 0:5 (Luchowski 2, Rymarz, Blicharz, Nizio), Gryf Gmina Zamość – Huczwa Tyszowce 1:4 (Gałka – testowany 2, Denkiewicz, Droździel), Potok Sitno – Ruch Izbica 5:1 (D. Pyś 2, K. Pyś 2, Łepak); w środę o 18.00 Hetman zagra z Motorem Lublin.

tomt, fot. ZOZPN

eprasa.pl db1975d997

Walka była, ale górą Czuwaj

PIŁKA RĘCZNA

Przed tygodniem Padwa efektownie wypunktowała MTS Chrzanów i kibice żółto-czerwonych zacierali ręce na pojedynek z Czuwajem. Niestety, zespół Marcina Czerwonki zagrał w Przemyślu poważnie osłabiony i przegrał 26:35 (12:18).

Tego dnia trochę więcej jakości zaprezentował Czuwaj.

Poraz kolejny nie mógł pomóc drużynie **Tomasz Fugiel**, który co prawda przez chwilę pojawił się na parkiecie, ale ze względu na niedoleczony uraz szkoleniowiec zamościan podjął decyzję, że najskuteczniejszy gracz Padwy nie jest jeszcze gotowy do gry. W Przemyślu nie zagrał też filar obrony **Jakub Kłoda**. Doświadczony defensor ma problemy z więzadłami pobocznymi kolana i wstępna diagnoza mówi o trzech tygodniach przerwy. Jeżeli dodamy do tego jeszcze absencje kontuzjowanych **Adriana Adamczuka** i **Krzysztofa Teterycza**, to doskonale widać skalę osłabień zamojskiej ekipy.

Nic zatem dziwnego, że zdecydowanym faworytem tego pojedynku był wicelider. Przewaga miejscowych zarysowała się po kwadransie, a na przerwę przemyślanie schodzili z sześciobramkową zaliczką. Zamościanie poderwali się po przerwie i po bramce **Szymona Fugiela** z karnego (37 min) przegrywali już tylko 19:21.

– Na pewno pojawiła się szansa na doskoczenie. Wtedy jednak właśnie górę wzięło większe doświadczenie Czuwaju. Rywale nie spanikowali, umiejętnie nas przetrzymali i wykorzystali nasze indywidualne błędy – tak o tym momencie meczu opowiedział nam trener **Marcin Czerwonka**.

Od tej chwili drużyna z Podkarpacia utrzymywała kilkubramkową przewagę i choć w 48 min Padwa ponownie zbliżyła się do rywali (26:23), to jednak gospodarze na więcej już naszej ekipie nie pozwolili.

– Nie mam po tym meczu jakichś specjalnych pretensji do chłopaków. Zagrali ambitnie, z determinacją i walecznie. Po prostu więcej jakości było po stronie przeciwników. To oczywiste, że wpływ na naszą postawę miały braki kadrowe, ale takie rzeczy w sporcie są normą, dlatego musimy się z tym liczyć. Mieliśmy w tym meczu momenty bardzo dobre i kiepskie. Wychodziły nam akcje, po których ręce same składały się do oklasków, ale przeplataliśmy je prostymi technicznymi błędami. Czuwaj tych mankamentów miał w swojej grze mniej i dzięki temu wygrał – skomentował spotkanie Marcin Czerwonka.

Kilka słów warto też poświęcić postawie arbitrów i miejscowych. Panowie **Krzysztof Jac** i **Marcin Wrona** zupełnie nie reagowali na prowokacyjne zachowania ławki szkoleniowej i graczy Czuwaju. Zawodnicy Padwy byli wielokrotnie obrażani przez obóz drużyny gospodarzy, ale sędziowie sprawiali wrażenie, jakby stracili słuch.

tomt

Czuwaj Przemyśl – MKS Padwa Zamość 35:26 (18:12)

Czuwaj: Szczepaniec, Iwasieczko, Sar – Michał Kubisztal 9, Kroczek 7, Kulka 7, Maciej Kubisztal 5, Stołowski 3, Nowak 2, Biernat 1, Bajwoluk 1, Wacek, Kubik.
Padwa: Drabik, Wnuk – Sz. Fugiel 11, Szymański 4, Sałach 3, Mroczek 2, Pomiankiewicz 2, Puszkarski 2, Gałaszkiewicz 1, Bigos 1, Radwański, Misalski, Samoszczuk, T. Fugiel.
Sędziowali: Krzysztof Jac (Tarnów), Marcin Wrona (Wierzchosławice). **Widzów**: 400. **Kary:** Czuwaj – 6 min, Padwa – 2 min.
Karne: 5 (3) – 12 (9)
5 min. 3:2, 10 min. 6:5, 15 min. 9:6, 20 min. 10:7, 25 min. 15:9, 30 min. 18:12, 35 min. 20:16, 40 min. 23:19, 45 min. 25:20, 50 min. 28:23, 55 min. 33:23, 60 min. 35:26.

14 kolejka: Czuwaj Przemyśl – Padwa Zamość 35:26 (18:12), Orlen Wisła II Płock – KSZO Odlewnia Ostrowiec Święt., KPR Legionowo – SPR Tarnów 29:30 (14:13), KSSPR Końskie – AZS AWF Biała Podlaska przełożony na 08.03, Uniwersytet Radom – ROKiS Radzymin 28:29 (13:17), MTS Chrzanów – AZS UW Warszawa 27:27 (14:12) k. 3:1.

1. SPR PWSZ Tarnów	14	39	467:373
2. SRS Czuwaj Przemyśl	14	36	486:405
3. AZS AWF Biała Podlaska	13	30	413:348
4. MTS Chrzanów	14	26	403:379
5. MKS Padwa Zamość	14	23	382:405
6. KPR Legionowo	13	18	369:363
7. KSSPR Końskie	13	18	377:359
8. Orlen Wisła II Płock	12	15	327:354
9. AZS UW Warszawa	14	13	354:394
10. KSZO Ostrowiec Św.	13	12	346:413
11. ROKiS Radzymin	13	7	351:434
12. Uniwersytet Radom	13	6	337:385

Okołomeczowo

Karol Drabik na co dzień trenuje radomską młodzież, więc zespół rywali zna na wylot.

W sobotę o 18.00 Padwa zagra z ostatnim w tabeli Uniwersytetem Radom. W pierwszej rundzie górą byli zamościanie, którzy wygrali na wyjeździe 23:21. Najskuteczniejsi gracze akademików to **Marek Kubajka**, który ma koncie 71 trafień, i **Piotr Rojek** – 67.

– Przystępujemy do meczu z pozycji faworyta, ale nie oznacza to, że czeka nas spacerek. Spodziewam się trudnej przeprawy, tym bardziej, że raczej nadal nie zagramy w optymalnym składzie. To jednak niczego nie zmienia. Zawodnicy wyjdą po trzy punkty i szacunek kibiców – zapewnia trener **Marcin Czerwonka**.

Strzelcy po 14 kolejkach: Tomasz Kulka (Czuwaj) – 109, Mateusz Chabior (Radzymin) – 108, Daniel Dutka (Tarnów) – 93, Tomasz Fugiel (Padwa) – 85.

Strzelcy Padwy: T. Fugiel 85, Sz. Fugiel 65, Puszkarski 55, Mroczek 41, Gałaszkiewicz 31, Szymański 24, Bigos 21, Teterycz 20, Adamczuk 15, Sałach 14, Pomiankiewicz 10, Kłoda 6, Pieczykolan 1, Misalski 1.

Rzuty karne Padwy: 40 z 54 (74,1 % skuteczności).

tomt

SPONSORZY STRATEGICZNI
ZAMOŚĆ Twierdza otwarta
GRUPA AZOTY PUŁAWY
LHS www.lhs.com.pl
PGK
ATTYLA s.j.
FOCUS Research International
ZZZ
PWSZ ZAMOŚĆ
VERONA RISTORANTE www.veronacafe.pl
OSiR Zamość
Spomasz Zamość S.A.
Lubelski Węgiel „Bogdanka" Spółka Akcyjna
RENESANS RESTAURACJA
MORANDÓWKA
FORMATEX meble
supertransport
Restauracja OSiR
lubelskie Smakuj życie!
MZK Miejski Zakład Komunikacji Sp. z o.o. w Zamościu
Agromarket Janyski
HYDROMET
LEVELUP FIZJOTERAPIA
MEBLE POLSKIE
DDD Podłogi Ściany Drzwi

Na galowo

Kupony zliczone, plebiscyt rozstrzygnięty, nagrody rozdane. Jakiś czas potrwają jeszcze dyskusje o tym, czy wygrali najlepsi, czy też najpopularniejsi. To jednak bez znaczenia, bo i tak decydowały wyłącznie głosy czytelników.

Tak sobie jednak rozmyślam nad wagą, a może bardziej, nad funkcją poszczególnych wyróżnień. Bo są one bardzo różne. Od nagrody po motywację. Być może wiele osób się ze mną nie zgodzi, ale osobiście cenię sobie najbardziej nasze odkrycia. Piłkarze Roku są już bowiem graczami piłkarsko ukształtowanymi, trzymającymi futbolowy fason na równym poziomie. Ale jest to poziom, nad który już niewiele uda im się wznieść. Nasi trenerzy, choć pracujący uczciwie, wytrwale, a nierzadko i z pasją, też nie będą mieli wielkich szans zaistnienia w prawdziwym piłkarskim świecie. Tak na mój nos, to co najmniej na równi z wynikami są doceniani za klubowy patriotyzm, przywiązanie do barw czy tworzenie lokalnej historii. Radziłbym natomiast kierować nasze oczy w stronę najmłodszych laureatów czy nominowanych. W ich przypadku każda nagroda rodzi nadzieję, uwiarygodnia wykonaną na treningach pracę i czego im życzę – daje kopa do przodu. Gdy rozmawiam z Patrykiem Kierepką czy Mateuszem Oleszczukiem, widzę przed sobą zwyczajnych, skromnych chłopaków, którym odrobinę trzęsie się głos. To normalne, a zarazem dobre. Bo jest w tych młodych ludziach cecha królewska – pokora. A to od niej trzeba zaczynać wędrówkę na każdy szczyt, bez względu na to czy to piłkarska Bukowa Góra, czy też futbolowy Mount Everest.

W stronę piłkarskiej młodzieży radziłbym coraz baczniej spoglądać wszystkim bez wyjątku piłkarskim prezesom. Zanim bowiem nadejdą efekty 500+, nastąpi spore przewartościowanie części zespołów, co zresztą już się zaczyna. A problemem jest brak własnych wychowanków. Mówiąc inaczej, zawodników do grania jest coraz mniej. Warto myśleć o tym już dzisiaj, żeby jutro nie obudzić się z ręką w nocniku.

tomt

eprasa.pl db1975d997