Sebastian upadł na jezdnię

Chłopak nieszczęśliwie spadł z roweru na ulicę. Konieczna była interwencja załogi śmigłowca.

str. 2

Alkohol, narkotyki i zdemolowana posesja

Kierowca citroena nie zapanował nad autem. Wjechał na posesję w Sternowie. Był pod wpływem alkoholu i narkotyków.

str. 6

Diabły wróciły do żywych

To nie koniec Red Devils! Klub ma środki na grę w Ekstraklasie.

str. 23

Czas Chojnic

20 LAT Z WAMI

14 lipca 2022 roku nr **28/1046** ISSN 1734-0128 cena **4,60** zł (5% VAT)

TYGODNIK LOKALNY

Centrum miasta pustoszeje?

str. 3

Witryny lokali w centrum Chojnic z informacją „na wynajem" to już stały widok. Jest coraz mniej sklepów, a więcej gastronomii i banków. Zdaniem burmistrza to naturalny trend, spowodowany przez galerie handlowe. Do zatrzymania klienta potrzebna jest zmiana godzin funkcjonowania i wspólna promocja.

Podwyżki na basenie

Godzina na pływalni droższa o 5 złotych. Wszystko przez rosnące koszty za ogrzewanie i prąd.

str. 5

Dworzec odnawiamy, a co z resztą?

Trwa przebudowa dworca PKP w Chojnicach. Czy równie ładne będzie jego otoczenie?

str. 5

Nowy świat dla potrzebujących

Dzięki zaangażowaniu przedsiębiorców o wielkim sercu rodzina Kinów będzie miała nowy dom w Antoniewie.

str. 8

Rajd w centrum miasta

Nieprawdopodobne manewry wykonywał kierowca golfa w Czersku. Mężczyzny nie można jednak przesłuchać.

str. 11

REKLAMA

9 771734 012201

Indeks 377090

eprasa.pl db23bd0582

Najfajniejszy był wybuchający wulkan

Kocioł czarownic, meandry rzeki Brdy, lot bojerem – młodzi piłkarze Chojniczanki odwiedzili Eksperymentarium. Najbardziej spodobało im się robienie eksperymentów, w czasie których między innymi wybuchały kolorowe wulkany.

Chłopacy chętnie brali udział w stworzeniu wulkanu.

Swój rozstaw ramion mierzył Antoni Mróz.

Bojerem steruje Tymon Karwat z Chojniczek.

Napełnianie balonu za pomocą octu i sody.

W ciekawej przygodzie wzięli udział młodzi piłkarze z Chojniczanki. Chłopacy z roczników od 2012 do 2015 pod wodzą trenerów **Dawida Króla** i **Artura Domerackiego** mieli okazję odkrywać świat nauki w chojnickim Eksperymentarium.

Przyrodnicza wędrówka

Na początku przewodniczka **Marta Tyma** zabrała sportowców w niezwykłą podróż, w czasie której dowiedzieli się, jak na przestrzeni wieków człowiek współżył z przyrodą. Wędrówka była o tyle interesująca, że przebiegała po najbliższej okolicy – Chojnic i Borów Tucholskich. Chłopcy w czasie przystanków poznali między innymi budowę drzewa, usłyszeli dźwięki dochodzące z wnętrza lasu, śpiew ptaków i szum drzew oraz odgłosy zwierząt. Siadając w kręgu mogli zgłębić historię miasta oraz dowiedzieć się, skąd wzięła się nazwa Chojnice oraz dlaczego w herbie widnieje tur. Dodatkowo w kajaku mogli obserwować meandry rzeki Brdy, a także poznać historię jednej z najstarszych elektrowni wodnych w Polsce. Czekały na nich także liczne zadania, na przykład wykonanie akweduktu, sterowanie bojerem po Jeziorze Charzykowskim lub Karsińskim oraz samodzielne wytworzenie ekologicznej energii, która rozświetlała kulę ziemską.

Ciekawe doświadczenia

Następnie **Sandra Grabowska** przygotowała dla młodych piłkarzy wiele ciekawych eksperymentów. Chłopacy samodzielnie dodawali składniki, które były potrzebne do zrobienia kolorowych, wybuchających wulkanów. Prowadząca pokazała również, jak zrobić lampę lawę oraz jak nadmuchać balon za pomocą octu i sody. Eksperymenty bardzo zainteresowały sportowców, którzy z uwagą śledzili ich wykonanie. Dla wszystkich zainteresowanych w chojnickim Eksperymentarium przygotowano specjalną wakacyjną ofertę. Do wyboru są sportowe poniedziałki, sensoryczne wtorki, plastyczne środy, eksperymentalne czwartki oraz przyrodnicze piątki.

tekst i fot. Iwona Papierowska

Młodzi piłkarze słuchali opowieści z zaciekawieniem.

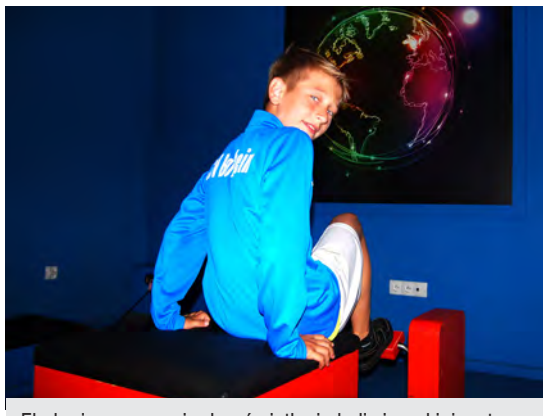

Ekologiczną energię do oświetlenia kuli ziemskiej wytwarzał Leon Haponik.

Barwnik dodaje Kacper Frymark z Chojnic.

Upadł na jezdnię. Zabrał go helikopter

– Znamy Sebastiana. To nasz kolega. Słyszeliśmy, że coś się mu stało i zaraz tutaj przybiegliśmy – mówiły dzieci obserwujące akcję ratunkową. W środowy wieczór na drodze z Ciechocina do Sławęcina w gminie Chojnice 11-latek przewrócił się na rowerze. Rany były na tyle poważne, że chłopiec został przetransportowany śmigłowcem do Gdańska.

Strażacy zabrali rowery z miejsca zdarzenia.

Do niebezpiecznego zdarzenia doszło w środę wieczorem 6 lipca. Z nieoficjalnych informacji uzyskanych na miejscu zdarzenia wynika, że chłopiec przewrócił się na ulicę, jadąc na rowerze. Był to bardzo niefortunny upadek. 11-latek mocno się poobijał. Pomoc wezwał jego starszy brat. Chwilę po wszystkim przy chłopcu była już mama oraz pogotowie ratunkowe. Załoga karetki stwierdziła, że potrzebny jest natychmiastowy transport śmigłowcem do szpitala w Gdańsku. – *Rany tego chłopca były bardzo poważne. Otrzymaliśmy wezwanie o zabezpieczeniu terenu związane z lądowaniem śmigłowca* – powiedział jeden ze strażaków blokujących ruch. Te słowa potwierdza **Henryk Koźlewicz** z KP PSP w Chojnicach.

Ranny chłopiec został zabrany śmigłowcem LPR do Gdańska.

– *Strażacy nie prowadzili na miejscu żadnych działań medycznych. Nasze jednostki OSP zabezpieczały teren, by helikopter LPR mógł bezpiecznie wylądować i wystartować* – powiedział rzecznik prasowy.

W zdarzeniu nie brały udziału osoby trzecie. Nie ma mowy o potrąceniu młodego rowerzysty. To był po prostu pechowy upadek. Poszkodowany mieszka blisko miejsca, w którym się przewrócił. Znają go mieszkańcy Ciechocina. – *Znamy Sebastiana. To nasz kolega. Słyszeliśmy, że coś się mu stało i zaraz tutaj przybiegliśmy. Oby to nie było coś groźnego* – mówiły osoby, które obserwowały, jak helikopter odlatywał w kierunku Gdańska przed godziną 22.00. Jak udało nam się dowiedzieć, lekarzom udało się zażegnać niebezpieczeństwo. Chłopiec ma wrócić do domu. Jednak o jeździe na rowerze jak na razie musi zapomnieć.

tekst i fot. ms

eprasa.pl db23bd0582

Centrum miasta pustoszeje?

Witryny lokali w centrum Chojnic z informacją „na wynajem" to już stały widok, tak jak i zmiana charakteru prowadzonych działalności. Sklepy ustępują miejsca gastronomii i innym usługom. Zdaniem burmistrza to naturalny trend, spowodowany przez galerie handlowe. Do zatrzymania klienta potrzebna jest zmiana godzin funkcjonowania i wspólna promocja.

Co jakiś czas w centrum Chojnic pojawiają się takie kartki.

Pod koniec 2013 roku w Lipienicach pod Chojnicami otwarta została galeria handlowa. Prowadzący działalność w centrum Chojnic szybko odczuli tego skutki. Alarmowali, że liczba odwiedzających ich sklepy spadła nawet o 60 procent. Na spotkaniach, w których brał udział m.in. burmistrz **Arseniusz Finster**, poszukiwali rozwiązań, które miały zatrzymać klientów w centrum. Najwyraźniej zabrakło konkretnego lidera, bo temat z czasem umarł śmiercią naturalną.

Na wynajem

Od tamtej pory na terenie miasta powstało kilka mniejszych galerii handlowych. Puste lokale w centrum z tabliczką „na wynajem" to już stały widok, tak jak i placówki banków czy kas oszczędnościowo-kredytowych zastępujących sklepy. Spojrzenie na tak obecnie funkcjonujące centrum jest bardzo różne. Jedna z naszych rozmówczyń od lutego bezskutecznie próbuje oddać w najem należący do niej lokal. Przyczynę tego stanu rzeczy upatruje m.in. w Polskim Ładzie. – *Ludzie czekają z decyzjami, bo nie wiedzą, co będzie. Obawiają się ze względów ekonomicznych, czekają, aż gospodarka się uspokoi* – mówi mieszkanka Chojnic. Szerzej kobieta nie chce się wypowiadać.

W centrum najgorzej nie jest

Zakład Gospodarki Mieszkaniowej w Chojnicach w ścisłym centrum, dokładnie przy ulicy 31 Stycznia, miał w ostatnim czasie dwa wolne lokale, z czego jeden udało się wynająć. – *Na drugi będziemy ogłaszać przetarg* – informuje **Bogdan Marcinowski**, prezes miejskiej spółki. – *Okres pandemii był ciężkim okresem, jeśli chodzi o najem. W centrum nie było jeszcze aż tak źle, ale jeśli chodzi o lokale użytkowe, które mamy na ulicach Piłsudskiego, Dworcowej, Angowickiej, to zainteresowanie było bardzo słabe. Praktycznie w okresie pandemii udało nam się wynająć tylko jeden z pustych lokali. Na placu Świętego Jerzego apteka też zrezygnowała. Jeśli chodzi o najem nieruchomości użytkowych, to jest dosyć trudno. Zdecydowanie rachunki za gaz też miały na to wpływ* – dodaje prezes. ZGM posiada łącznie 61 lokali użytkowych, z czego 11 niewynajętych.

Wojciech Libera, prezes chojnickiego oddziału Związku Kupiectwa Polskiego uważa, że sporo z kupców wykruszyło się z racji wieku. Nie każdy doczekał się dzieci chcących przejąć interes. – *Sklepy są wciąż w centrum, ale też część przechodzi bardziej w gastronomię, odzież używaną. Kto ma pomysł albo coś dobrze podpatrzy, to się obroni. Dzisiaj w handlu nie ma tak, że raz na zawsze zostaje się w tej samej branży. Eleganckie sklepy z witrynami do dołu, bezprogowe jakoś chodzą. Jak ktoś ma małe wejście, nieoświetlone i myśli, że coś tam się urodzi, to jest w błędzie* – mówi przedsiębiorca. Wojciech Libera uczestniczył we wspomnianych wyżej spotkaniach kupców z urzędnikami. – *Może należałoby zrobić jakieś spotkanie z właścicielami lokali. Miałbym nawet parę pomysłów* – przyznaje.

Potrzeba zmiany mentalności i inicjatywy

Burmistrz Arseniusz Finster jest dumny z tego, jak prezentuje się chojnicka starówka i jej najbliższe otoczenie, jak Fosa Miejska czy park Tysiąclecia. Mówi, że trudno pod tym względem znaleźć drugie takie miasteczko. Zmniejszenie ilości sklepów w centrum miast; przy jednoczesnym zwiększeniu gastronomii i innych usług, uważa za powszechny trend. – *Podobna sytuacja jest w Bydgoszczy, Toruniu. To jest taki standard, że galerie, które powstały na obrzeżach miast, wessały dużo działalności. Jeśli chodzi o Chojnice obserwuję, że w tych pustych lokalach czasem też powstają nowe. Ruch generalnie jest. Moja rola nie polega na tym, żebym ja ożywiał lokale, tylko na tym, żeby był piękny rynek: zainwestowany, wysprzątany i oświetlony. Żeby były kwiatki, żeby coś się działo w fosie czy parku, i tym samym przyciągało do centrum. Ale jeżeli kupcy zamykają sklepy o godz. 17.00, to jak to ma działać? W galerii zrobi się zakupy do godz. 22.00. Jest potrzebna zmiana mentalności. Przede wszystkim kupcy muszą mieć strategię działania i zacząć się wspólnie promować na przykład, że otwierają się do godziny 20.00. Kilka sklepów w centrum tak działa. W Hiszpanii sklepy od godziny 12.00 do 15.00 są zamknięte. W tych godzinach powinny działać natomiast gastronomia, usługi itd.* – mówi włodarz Chojnic. A przed nami niestety ciężkie czasy. – *Rosnąca inflacja i podwyżki cen prądu o 300 proc. to jest skandal. Kupcy też na tym polegną* – dodaje Arseniusz Finster. Handlującym w centrum jest gotów stworzyć możliwości, jeśli tylko się do niego zwrócą. – *Możemy udostępnić scenę z nagłośnieniem, nie brać opłaty za zajęcia pasa drogowego, jeśli zdecydują się wjechać z czymś na płytę rynku itd. Ale bez działania oddolnego nic nie zrobimy* – mówi.

tekst i fot. Agata Wiśniewska

Sopocka Szkoła Wyższa stała się akademią

Sopocka Szkoła Wyższa, której filia od ponad 15 lat gości w Chojnicach, uzyskała status akademii. – Dla nas to bardzo ważne wyróżnienie – przyznała Teresa Martyniuk, rektor wspomnianej uczelni niepublicznej.

Michał Właźliński, Joanna Pioch, Teresa Martyniuk i Maria Basandowska z chojnickiej filii Sopockiej Akademii Nauk Stosowanych.

Władze już nie Sopockiej Szkoły Wyższej, a Sopockiej Akademii Nauk Stosowanych, gościły na konferencji burmistrza **Arseniusza Finstera**, który jest zresztą jednym z wykładowców chojnickiej filii. Decyzją Ministerstwa Edukacji i Nauki, z dniem 1 marca uczelnia zmieniła status na akademię. – *W gronie uczelni niepublicznych taki status uzyskało tylko 5 procent. To dla nas nie tylko duże wyróżnienie, ale i zobowiązanie, że musimy ten status utrzymać* – powiedziała **Teresa Martyniuk**, rektor uczelni. W ubiegły weekend odbyły się obrony. – *Chojnicka filia Sopockiej Akademii Nauk Stosowanych w Chojnicach ma tym samym pierwszych absolwentów* – dodała profesor. Wykształcenie w chojnickiej filii zdobywają słuchacze z siedmiu powiatów z terenu trzech województw na kierunkach: ekonomia (studia I i II stopnia) oraz finanse i rachunkowość (II stopień). W ofercie uczelni są też studia podyplomowe i szkolenia.

tekst i fot. aw

REKLAMA

eprasa.pl db23bd0582

Fundusze Europejskie Program Regionalny | URZĄD MARSZAŁKOWSKI WOJEWÓDZTWA POMORSKIEGO | Unia Europejska Europejski Fundusz Rozwoju Regionalnego

Ostatnie prace w ramach projektu „Rewitalizacja Dzielnicy Dworcowej w Chojnicach”

Dobiega końca realizacja projektu „**Rewitalizacja Dzielnicy Dworcowej w Chojnicach**”, którego realizatorami są: **Gmina Miejska Chojnice**, **Spółdzielnia Mieszkaniowa w Chojnicach** oraz sześć **wspólnot mieszkaniowych**. Projekt wspierany środkami **Unii Europejskiej i budżetu państwa** w ramach **Regionalnego Programu Operacyjnego dla Województwa Pomorskiego na lata 2014-2020** zakończy się z końcem sierpnia bieżącego roku.

Eko rabata przy ul. Rolbieckiego. Fot. Daniel Frymark

Gmina Miejska Chojnice, lider projektu, najważniejsze inwestycje rewitalizacyjne zrealizowała w latach 2019-2021 i były to 3 przedsięwzięcia: **budowa obiektu przy ul. Dworcowej**, w którym znajduje się placówka wsparcia dziennego dla dzieci i młodzieży oraz punkt opieki dziennej dla osób niesamodzielnych, **budowa ul. Subisława** na odcinku do ul. Towarowej **i zagospodarowanie Wzgórza Ewangelickiego z budową ul. Rolbieckiego**.

Podwórko przy Swarożyca 7. Fot. Daniel Frymark

W roku bieżącym Miasto realizowało prace polegające na zagospodarowaniu dwóch przestrzeni: podwórza budynku przy ***ul. Swarożyca 7*** i skwerku przy ***ul. Rolbieckiego***, przylegającego do parku na Wzgórzu Ewangelickim. Projekty zieleni dla obu miejsc opracowano na warsztatach, które odbyły się w Chojnickim Centrum Kultury jesienią 2021 roku. Koszt prac na obu działkach wraz z nadzorem wyniósł niecałe **59 tys. zł**, z czego ok. **37 tys.** to dofinansowanie Unii Europejskiej i budżetu państwa.

Wspólnoty mieszkaniowe realizowały swoje przedsięwzięcia od 2019 roku. W tym roku przeprowadzono m.in. pierwszy etap prac we Wspólnocie Mieszkaniowej ***Dworcowa 28***, który objął generalny remont dachu i jego elementów. W roku 2022 kontynuowano prace przeprowadzając remont fundamentów (m.in. izolację przeciwwilgociową pionową ław i ścian fundamentowych), jak również prace mające na celu zagospodarowanie bezpośredniego otoczenia budynku. Łączny koszt inwestycji wyniósł ok. **369,5 tys. zł**, w tym udział budżetu Unii Europejskiej i budżetu państwa ok. **150 tys. zł**.

Dworcowa 23. Fot. Daniel Frymark

W roku 2021 zrealizowano przedsięwzięcie w budynku Wspólnoty Mieszkaniowej ***Dworcowa 23***. Ta zabytkowa kamienica zyskała nową elewację, estetyczne wnętrza dwóch klatek schodowych, jak również wyremontowane elementy dachu. Wymieniono okna w piwnicach oraz na poddaszu. Drzwi frontowe od ul. Towarowej wymieniono na drzwi drewniane z odtworzeniem symboliki kolejowej. Naprawiono schody i podejścia wejść do budynku. Wymieniono również na nową stolarkę drzwiową wewnętrzną. Koszt całkowity inwestycji wyniósł ok. **253,5 tys. zł**. Środki Unii Europejskiej i budżetu państwa stanowiły ok. **102 tys. zł.**

Piłsudskiego 22. Fot. Daniel Frymark

Ostatnie przedsięwzięcie wspólnot mieszkaniowych dotyczyło budynku położonego pod adresem ***Piłsudskiego 22***. W wybudowanym w latach 60-tych XX wieku obiekcie wyremontowano części wspólne: fundamenty, elewację frontową i tylną, elementy dachu i zagospodarowano otoczenie. Wymieniono też stolarkę okienną na strychu i w piwnicy, gdzie wykonano świetliki. Bardzo ważne dla mieszkańców było uporządkowanie i nowe zagospodarowanie podwórza, na którym wyremontowano ciąg komunikacyjny do furtki, utwardzono nawierzchnię w celu zorganizowania miejsc postojowych dla mieszkańców (żwir dekoracyjny) oraz dokonano nowych nasadzeń zieleni. Koszty inwestycji tej Wspólnoty wyniosły łącznie ok. **513 tys. zł**, a wartość otrzymanego współfinansowania z budżetu Unii Europejskiej i budżetu państwa ok. **157 tys. zł**.

SM Podwórko Drzymały-Spółdzielcza. Fot. Daniel Frymark

Istotną część projektu stanowiły przedsięwzięcia Spółdzielni Mieszkaniowej w Chojnicach, która wyremontowała części wspólne w **20 budynkach wielorodzinnych** położonych na obszarze Dzielnicy Dworcowej. Są to budynki usytuowane pod następującymi adresami: ***ul. Warszawska 19, 21, 23, 29; ul. Spółdzielcza 2, 5; ul. Łanowa 3-5, 11-13; ul. Drzymały 1, 2, 3, 5, 9, 10, 28; ul. Budowlanych 2, 3, 5, 6, 7***. Interwencją objęto zwłaszcza klatki schodowe, w których przeprowadzono kompleksowe prace tynkarsko-malarskie i elektryczne. Zadbano o montaż nowych, energooszczędnych lamp z czujnikami ruchu i zmierzchu. W kilkunastu budynkach dokonano kompleksowego remontu schodów poprzez obłożenie ich nową okładziną ceramiczną. Odświeżono pochwyty, balustrady i poręcze. Zamontowano domofony oraz nowe wyłazy dachowe, które dodatkowo doświetliły najwyższe piętra budynków. W pozostałych budynkach wykonano remonty dachów lub prace izolacyjne w obrębie fundamentów. Projekt rewitalizacyjny umożliwił **z**agospodarowanie najbliższego otoczenia budynków wielorodzinnych, w tym m.in. utwardzenie nawierzchni podwórek z odprowadzeniem wód opadowych, remonty nawierzchni dróg wewnętrznych, wykonanie nowych lub remont chodników, utwardzenie miejsc postojowych. Przeprowadzono również rekultywację terenów zielonych, nasadzenia drzew i krzewów oraz posadowiono elementy małej architektury, w tym ławki, stoły do gry w szachy, śmietniki, itp. Łączny koszt inwestycji Spółdzielni Mieszkaniowej wyniósł **2.994 tys. zł**, a współfinansowanie jego realizacji z budżetu Unii Europejskiej i budżetu państwa **718 tys. zł**.

SM Podwórko Drzymały-Łanowa-Warszawska. Fot. Daniel Frymark

SM Podwórko Drzymały-Łanowa-Warszawska. Fot. Daniel Frymark

eprasa.pl db23bd0582

Druga w tym roku podwyżka cen na basenie

Od lipca za bilet normalny do Centrum Parku musimy zapłacić 25 zł. To o 5 zł więcej, niż płaciliśmy przez ostatnie pół roku. Prezes basenu wyjaśnia, że przyczyną podwyżki jest m.in. wzrost cen energii o 300 procent. Burmistrz zapowiada dopłatę do pływalni, by nie trzeba było jeszcze bardziej drenować kieszeni klientów.

Podwyżka na basenie spowodowana jest wzrostem cen mediów. Od lipca o 56 proc. wzrasta wysokość opłaty za ciepło, a o 300 proc. za energię elektryczną. – *Więcej zapłacimy też za wodę, od 30 do 33 procent* – przyznaje **Żaneta Janowicz**, prezes Centrum Park w Chojnicach. W spółce szacują, że przy takich podwyżkach koszty utrzymania obiektu wzrosną o 80 tys. zł miesięcznie. Dzięki poczynionej w ubiegłym roku termomodernizacji te miały być niższe. – *I tak było, bo na prądzie notowaliśmy rachunki niższe o 10-13 procent. W momencie realizacji inwestycji nikt nawet nie przewidywał, że czekają nas takie podwyżki* – dodaje pani prezes. Pływalnię trzeba utrzymać, a do tego spłacać miesięczną ratę pożyczki. – *Ta na szczęście jest niewielka, bo wynosi 12 tys. zł* – informuje Żaneta Janowicz.

O 5 zł więcej

Od lipca za godzinę na pływalni płacimy o 5 zł więcej, niż to było przez ostatnie pół roku. Cena biletu normalnego wzrosła z 20 do 25 zł. Wcześniejsza podwyżka (w styczniu br.) sięgnęła z kolei 4 zł. Kolejne 5 zł do wejścia ma dołożyć miasto. – *Żeby skompensować wzrosty kosztów stałych, musielibyśmy podnieść ceny biletów do 30 zł. Tego nie zrobiliśmy. Poszliśmy w kierunku 25 zł, pozostałe 5 zł poszukamy w budżecie miasta w formie dopłaty. Moją wizję musi zaakceptować rada miejska, bo mówimy o kwocie na cały rok rzędu 600 tys. zł, a może nawet 1,2 mln zł* – informuje burmistrz **Arseniusz Finster**. Miasto i tak już dokłada do spółki, konkretnie do nauki pływania. – *Uważam, że chojniczanom należy się park wodny, bo to nie tylko jest zdrowie fizyczne, ale i psychiczne* – dodaje włodarz. Jak informuje burmistrz, basen w skali miesiąca odwiedza średnio 13 tysięcy osób. – *Nauka pływania to jest 4,1 tysiąca wejść w miesiącu* – podaje.

Odczują we wrześniu

Na razie na basenie nie zanotowano spadku, jeśli chodzi o liczbę klientów. – *Z reguły okres wakacyjny jest słabszy. W tym czasie z pływalni korzystają przede wszystkim nasi stali klienci, posiadacze karnetów. Przy gorszej pogodzie też turyści. Skutki podwyżki cen biletów odczujemy tak naprawdę dopiero we wrześniu* – mówi Żaneta Janowicz.

tekst i fot. Agata Wiśniewska

Godzina na pływalni w przypadku biletu normalnego wzrosła z 20 do 25 zł.

Żeby nie kłuło w oczy

Budynek, który znalazł się na liście do odnowienia.

Urząd miejski przekazał do PKP Nieruchomości listę wraz z dokumentacją fotograficzną obiektów do „odświeżenia". Znalazł się na niej m.in. budynek, w którym niegdyś była prowadzona sprzedaż biletów autobusowych.

Od 2018 roku w Chojnicach prowadzona jest inwestycja pn. Budowa węzła transportowo-integrującego. Jej zwieńczeniem jest rewitalizacja budynku głównego dworca kolejowego wraz z otoczeniem. Prace przy inwestycji trwają od kilku miesięcy. Już z myślą o efekcie końcowym urzędnicy z ratusza przygotowali listę obiektów należących do PKP, które swym wyglądem spółce, a tym samym i miastu, chluby nie przynoszą. – *Po zakończonej inwestycji mogłyby jeszcze bardziej kłuć w oczy* – mówi **Adam Kopczyński**, zastępca burmistrza. Na liście do odnowienia został ujęty choćby budynek znajdujący się po prawej stronie na wjeździe do dworca, w którym kiedyś sprzedawano bilety autobusowe. Mieścił się tam też sklepik. Obiekt nie posiada przyłącza wodno-kanalizacyjnego ani do prądu. – *Chcielibyśmy, aby ten obiekt został odnowiony od zewnątrz, jak główny budynek dworca kolejowego, a przed rozbiórką kostki na parkingu wykonano te przyłącza, żeby ewentualny, przyszły najemca mógł z tego budynku skorzystać* – informuje włodarz. Ważną pozycję zajmuje także rozbiórka betonowego płotu (od wiaduktu do dworca) i na nią wstępnie **Andrzej Włodarski** z PKP Nieruchomości wyraził zgodę. Z pomniejszych spraw można wymienić choćby odmalowanie żurawi wodnych znajdujących się przy peronach czy wyrównanie kostki przy peronach. Pismo, jakie miasto przekazało spółce, zostało przekazane do wiadomości parlamentarzystów, posła **Aleksandra Mrówczyńskiego** i senatora **Stanisława Lamczyka**, którzy „obiecali w razie bierności spółki interweniować w Ministerstwie Infrastruktury".

tekst i fot. Agata Wiśniewska

Całkiem możliwe, że ogrodzenie z betonu zostanie rozebrane.

Skoszą trawę, wymienią ławki i odnowią bramki

Zmieni się nieco infrastruktura polany w Lasku Miejskim. Wraz ze Stowarzyszeniem Chojnicki Alarm dla Klimatu burmistrz ustalił szereg działań, które mają zachęcić chojniczan do korzystania z tego miejsca.

Postulat, jaki złożył Chojnicki Alarm dla Klimatu w kontekście polany, dotyczył między innymi: koszenia trawy dwa razy w roku, wymiany ławeczek (w tym na te z oparciami), montażu koszy na śmieci i ich wywozu raz w tygodniu, odmalowania i naprawy bramek oraz stojaków do piłki siatkowej, jak również zakupu do nich siatek. – *Wszystkie oczekiwania stowarzyszenia postaram się spełnić* – mówi burmistrz **Arseniusz Finster**. Jeszcze w tym tygodniu ma zostać zrealizowane koszenie. – *Każdy, kto będzie chciał na boisku pograć czy w piłkę nożną czy siatkówkę, proszony jest, aby udać się do wydziału sportu. Te siatki zostaną pożyczone, tylko po rozgrywkach muszą być zdjęte, bo długiego żywota w tym miejscu by nie miały* – dodaje włodarz. Na 24 lipca zaplanowano „poranny rozruch na polanie". Gimnastykę taneczną przy muzyce w rytmie latino i bałkańskim poprowadzi **Jolanta Siewert-Matusiewicz**. Początek o godz. 10.00.

aw

REKLAMA

REKLAMA

eprasa.pl db23bd0582

Alkohol, narkotyki i zniszczenia na posesji

Duże kłopoty z prawem będzie miał kierowca citroena. Nie dość, że wypadł on z drogi i dokonał sporych zniszczeń na posesji w Sternowie, to jeszcze jechał pod wpływem alkoholu i narkotyków.

Uszkodzenia na posesji były spore.

Szczęśliwie auto nie potrąciło mieszkańców zabudowania.

Kierujący citroenem odpowie teraz za kilka przestępstw.

Do poważnie wyglądającej kolizji doszło w środowy wieczór w Sternowie. Jadący od strony Nowej Cerkwi kierowca citroena na łuku drogi nie zapanował nad autem. Osobówka staranowała ogrodzenie posesji, ścięła skrzynkę energetyczną, a ostatecznie zatrzymała się na pojemnikach na śmieci. W środku auta był tylko kierowca, który się potłukł. Szczęśliwie w momencie zdarzenia na posesji nie było innych osób. Skutki uderzenia przez rozpędzone auto byłyby bowiem fatalne.

Przestraszeni mieszkańcy wezwali służby ratunkowe. Strażacy, a później załoga karetki, udzielili kierowcy pierwszej pomocy. Na miejscu interweniowało także pogotowie energetyczne, gdyż jak się okazało, trzeba było zabezpieczyć uszkodzoną skrzynkę i odsłonięte kable. Policja zajęła się z kolei wyjaśnianiem okoliczności zdarzenia. Zachowanie kierowcy stwarzało podejrzenia, że może być nietrzeźwy. Jak się okazało, miał w organizmie blisko 1,5 promila alkoholu. - *Prócz tego został przebadany multitesterem na zawartość narkotyków i wynik okazał się pozytywny. W samochodzie znaleziono także zawiniątko z białym proszkiem* - mówi **Justyna Przytarska**, rzeczniczka prasowa chojnickiej policji. Jakby tego było mało, 30-latek z gminy Chojnice nie posiadał w ogóle uprawnień do kierowania pojazdami. Mężczyzna został zatrzymany. Odpowie teraz za prowadzenie auta pod wpływem alkoholu, bez uprawnień oraz posiadanie środków odurzających.

tekst i fot. sta

Złote krążki, które przypominają ruble

– Rewitalizacja kościoła gimnazjalnego to majstersztyk – uważa Andrzej Rac. Nasz Czytelnik zwraca jednak uwagę, że na wieżach zamiast krzyża umieszczone są pozłacane krążki, które przypominają złote ruble. Co na to proboszcz Jacek Dawidowski?

Bez zgody konserwatora w zabytku nie można niczego zmieniać.

Andrzej Rac lubi przechadzać się po Chojnicach i podziwiać to, co jest zrobione, co się dzieje w mieście. – *Cieszy mnie rozkwit Chojnic i dbałość o zabytki. Prawdziwym majstersztykiem była rewitalizacja kościoła gimnazjalnego* – mówi. Ale zauważył coś na świątyni, co zwróciło jego uwagę i uważa, że można by to zmienić.

Przesłanie biskupa

W latach 90. kupił kamerę, by nagrywać wszystko, co jego zdaniem było ciekawe. – *Zdarzało mi się filmować śluby i wesela* – wspomina. By pewniej poruszać się w kościołach, zapisał się na kurs dla kamerzystów, który był zorganizowany w katedrze w Pelplinie. – *Pierwszym wykładowcą był biskup Szlaga, który uświadomił nam, że obiekty sakralne należy kamerować tak, by było widać, że kamerzysta to człowiek wierzący. Przytoczył przykład filmowania kościoła. Chodziło o to, żeby świątynię filmować od drzwi wejściowych w kierunku góry, aż dojdzie się do czubka wieży, na której znajduje się krzyż na tle nieba. Najważniejszy przekaz był dla wszystkich, że do nieba jedyna droga prowadzi przez krzyż. Mądrość ta wryła mi się już po wsze czasy* – wspomina. Pan Andrzej zauważył, że mimo pieczołowicie wykonanej rewitalizacji kościoła gimnazjalnego na zwieńczeniach dwóch wież zamiast krzyża umieszczono pozłacane krążki, które przypominają, jego zdaniem, złote ruble. – *Według nauki biskupa Szlagi budowniczowie dali nam przekaz właściwy. Po rewitalizacji wyszło coś nie tak* – uważa. Jednocześnie dodaje, żeby ktoś nie pomyślał, że jest „starym zgredem", któremu nic się nie podoba, bo kościołem gimnazjalnym można się tylko zachwycać.

Kolor ustalony

Rewitalizacja kościoła gimnazjalnego zakończyła się około 10 lat temu. Ksiądz **Jacek Dawidowski** mówi, że zawsze tak było, że na zwieńczeniach wież były krążki, a nie krzyże. Nie zostało to zmienione po rewitalizacji. Cały obiekt jest pod nadzorem konserwatorskim. – *Mnie nie wolno nic zmieniać, nawet koloru świątyni czy witraży, bo cały obiekt jest pod nadzorem konserwatorskim. Gdybym się czegoś takiego dopuścił, to mówiąc wprost, mógłbym trafić do więzienia* – dodaje. Ksiądz Jacek Dawidowski wyjaśnia, że na zwieńczeniach wież są krążki, które można interpretować jako hostię, pomiędzy nimi jest krzyż. Wyjaśnia, że kościół gimnazjalny to kościół pojezuicki, gdzie takie zabiegi były stosowane. – *Odsyłam do historii sztuki* – dodaje ksiądz proboszcz. Z kolei **Marlena Pawlak**, miejska konserwatorka zabytków mówi, że przed każdą konserwacją obiekt jest sprawdzany także ikonograficznie i na pewno ksiądz nie może zadecydować o tym, czy mają być krążki, czy krzyż. – *Jedynie to, co mogę polecić, żeby osoba zainteresowana napisała pismo do konserwatora zabytków* – dodaje Marlena Pawlak.

tekst i fot. Danuta Niedzielska

Rowerzystka wjechała tuż przed auto

Kobieta jadąca rowerem trafiła do szpitala po tym, gdy uderzył w nią samochód. Jak wynika z ustaleń policji, rowerzystka sama wjechała na pasy tuż przed ruszającym pojazdem.

Do zdarzenia doszło we wtorek 5 lipca na alei Brzozowej w Chojnicach. Jak wynika ze wstępnych ustaleń policji, doszło do niego z winy kierującej jednośladem. Kierowca mercedesa jechał aleją Brzozową w stronę ulicy Dworcowej. Zatrzymał się przed przejściem, by przepuścić osoby na nim. Kiedy ruszał, na pasy na wysokości ulicy Parkowej (nie ma tam wyznaczonego przejazdu rowerowego) wjechała kobieta na rowerze. Pojazd uderzył w nią i spadła na asfalt. Z urazem nogi 49-latka z Chojnic została odwieziona do szpitala.

Okoliczności zdarzenia ustala policja.

Kierujący mercedesem był trzeźwy.

Kobieta była ranna w nogę.

Policjanci przyjęli wstępnie, że to kierująca jednośladem spowodowała zdarzenie. Trwają jednak czynności wyjaśniające. Zarówno kobieta, jak i kierujący mercedesem 73-letni chojniczanin, byli trzeźwi. Policja ponawia apel o ostrożność. - *Kierującym pojazdami przypominamy, aby zbliżając się do przejść dla pieszych i przejazdów rowerowych zachowali szczególną ostrożność. Piesi i rowerzyści jako niechronieni uczestnicy ruchu także są zobowiązani do ostrożności. W trakcie przechodzenia przez jezdnię bądźmy uważni i nie używajmy telefonów komórkowych* - przypomina podstawowe zasady **Justyna Przytarska**, rzeczniczka prasowa chojnickiej policji.

tekst i fot. sta

eprasa.pl db23bd0582

Radny: Podróż to jest tragedia

O fatalnych warunkach w pociągach na pierwszym etapie podróży do Trójmiasta, jak i niewielkiej ilości składów, można było usłyszeć na sesji w starostwie. Spółka Polregio przyznaje, że docierają do niej skargi pasażerów na warunki panujące w przedziałach.

Podczas absolutoryjnej sesji Rady Powiatu Chojnickiego podniesiony został problem wykluczenia komunikacyjnego naszego powiatu. Jak przypomniał **Mariusz Pokrzywiński**, połączone komisje już apelowały w tej sprawie, ale nie przyniosło to poprawy sytuacji.

Mdleją maszyniści i mieszkańcy

– Chciałbym państwa zobowiązać, żebyście się postarali w tej kwestii. W tej chwili 9 składów zginęło na trasie Tczew – Chojnice. Mieszkańcy powiatu jeżdżą w 40-stopniowych upałach, okna są niedomykane. To jest tragedia, co się dzieje na tej trasie. Jeżeli można prosić, pan marszałek Bonna jest odpowiedzialny za infrastrukturę kolejową w województwie. Może w jakiś inny sposób trzeba naciskać, bo jest naprawdę źle. Możemy utyskiwać, że studenci nie zostaną tutaj, nie wrócą do Chojnic, ale jak oni mogą wrócić, jeżeli ta podróż to jest tragedia, naprawdę. Nie wspomnę już o mdlejących maszynistach czy mieszkańcach, którzy też mdleją w tych pociągach – zwrócił się radny do zarządu powiatu.

Trudna rozmowa

Starosta **Marek Szczepański** nie ukrywał, że rozmowa w tej kwestii jest trudna. – *Ona polega mniej więcej na tym: „jeżeli chcecie dodatkowych 9 składów, to musicie do tego dołożyć". My już realizujemy transport zbiorowy autobusowy. Od wojewody otrzymujemy dofinansowanie na tego typu rzeczy i powiatu nie będzie stać na to, żeby systematycznie utrzymywać pociągi. Ja nie wiem, jaki jest potok pasażerów, nie znam powodów, dlaczego zlikwidowano tych 9 składów, ale to znowu dyskusja filozoficzna, bo im mniej składów, tym mniej ludzi jeździ* – powiedział włodarz. Marek Szczepański zapewnił zarazem, że powiat ponowi apel do marszałka i zarządu województwa pomorskiego.

Wpływają skargi

Uwagi podnoszone na sesji wraz z zapytaniem wysłaliśmy do spółki odpowiedzialnej za przejazdy regionalne. – *W okresie czerwiec – lipiec otrzymaliśmy 4 skargi dotyczące zapełnienia oraz 6 skarg dotyczących podwyższonej temperatury. Rozważamy zakup nowego taboru* – odpowiedziała **Katarzyna Piwońska-Cioch**, zastępca dyrektora Polregio SA Pomorski Zakład w Gdyni.

Agata Wiśniewska

Młody rowerzysta potrącony na przejściu

Do niebezpiecznego zdarzenia doszło w sobotnie popołudnie na ulicy Ceynowy w Chojnicach. Na wysokości przedszkola doszło do potrącenia 13-latka. Młody chojniczanin został przewieziony do szpitala. Na szczęście nic poważnego mu się nie stało.

Droga w miejscu potrącenia była przez chwilę całkowicie zablokowana.

– Ze wstępnych ustaleń funkcjonariuszy wynika, że 13-latek, przejeżdżając przez przejście dla pieszych na ulicy Ceynowy w Chojnicach, został potrącony przez nissana almerę. Prowadzone są czynności wyjaśniające w tej sprawie – powiedziała **Magdalena Zblewska** z Komendy Powiatowej Policji w Chojnicach.

Nissana almerę prowadził 33-letni mieszkaniec Chojnic. Mężczyzna był trzeźwy. Na szczęście uderzenie nie było mocne. Pomimo to chłopak trafił do szpitala na badania. Miejsce zdarzenia zabezpieczali strażacy. – *W sobotę o godz. 17.40 otrzymaliśmy zgłoszenie o potrąceniu chłopca przez samochód osobowy. Gdy przyjechaliśmy, na miejscu był już zespół ratownictwa medycznego, który zabrał 13-latka do szpitala* – dodał Henryk Koźlewicz z KP PSP w Chojnicach.

tekst ms, fot. KP PSP w Chojnicach

Samochód dostawczy po potrąceniu pieszego.

Zginął pieszy. Kierujący po narkotykach

W Wielu kierujący dostawczym Iveco potrącił pieszego. Mężczyzna poniósł śmierć na miejscu. Jak się okazało, sprawca wypadku był pod wpływem narkotyków.

Zgłoszenie o wypadku drogowym w Wielu kościerska policja otrzymała w piątek około godziny 23.00. Po przyjeździe na miejsce funkcjonariusze zabezpieczyli miejsce zdarzenia oraz ustalali jego okoliczności. Z ich wstępnych ustaleń wynika, że 34-letni kierujący autem dostawczym, mieszkaniec gminy Czersk, potrącił 35-letniego pieszego. Mężczyzna ten poza terenem zabudowanym, bez założonych elementów odblaskowych, wtargnął na jezdnię. W wyniku odniesionych obrażeń zginął na miejscu.

Kierujący był trzeźwy, ale po przebadaniu narkotestem okazało się, że był pod wpływem amfetaminy. Mężczyzna był również w posiadaniu tego narkotyku. Sprawca trafił do policyjnego aresztu. Na razie postawiono mu zarzut posiadania narkotyków, w niedługim czasie usłyszy też zarzut prowadzenia samochodu pod ich wpływem. Za te przestępstwa grozi mu kara do 3 lat pozbawienia wolności. Śledztwo w sprawie wypadku prowadzi kościerska prokuratura.

oprac. ip, fot. OSP w Wielu

REKLAMA

eprasa.pl db23bd0582

Nowy świat dla wielodzietnej rodziny

Tak wygląda dom z zewnątrz.

Goście podczas zwiedzania domu.

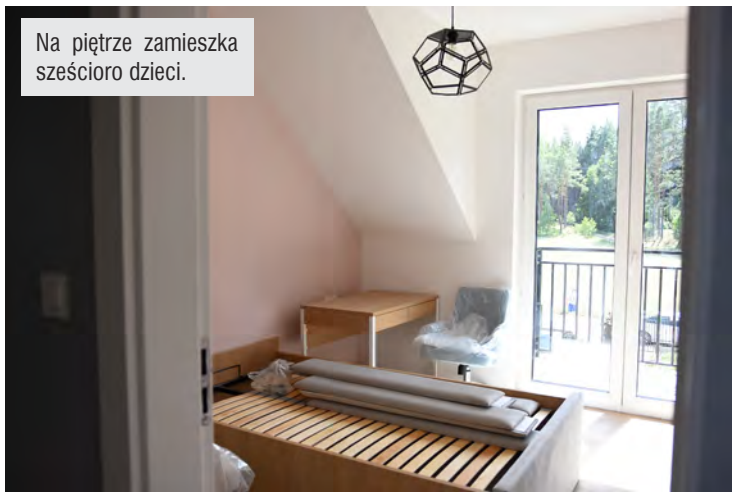

Na piętrze zamieszka sześcioro dzieci.

Jeden z pokoi dla dziewczynki.

Już pod koniec tego miesiąca Iwona i Krzysztof Kinowie wraz z dziećmi otrzymają klucze do swojego nowego domu w Antoniewie. Trwają tam ostatnie prace wykończeniowe. Póki co rodzina nie wie, jaki będzie ostateczny wygląd domu. Budynek mogli już jednak zobaczyć dziennikarze i przedstawiciele firm, które dołożyły swoją cegiełkę do tej inwestycji.

Budynek powstaje w ramach programu „Dom z Serca", którego celem jest pomoc rodzinom w trudnych sytuacjach życiowych. Projekt prowadzi firma Budimex przy wsparciu wielu innych firm. – *Kto buduje dom, tworzy cały świat* – zaczął **Michał Wrzosek**, rzecznik prasowy firmy. – *Tworzymy świat dla ośmioosobowej rodziny*.

Były powody

Konkretnie chodzi o rodzinę Kinów z Brus. Liczy ona osiem osób: rodzice plus sześcioro dzieci. Jednym z powodów, dlaczego firmy pomogły akurat tej rodzinie był fakt, że dwoje dzieci jest po przeszczepie szpiku kostnego i pozostają pod stałą opieką medyczną specjalistów z Bydgoszczy. Jak informowano podczas konferencji prasowej, familię utrzymuje pan Krzysztof, a jego małżonka zajmuje się domem i dziećmi. Nie bez znaczenia był też fakt, że małżonkowie sami rozpoczęli budowę domu w Antoniewie na działce otrzymanej w spadku po rodzicach. Niestety, prace utknęły z powodu braku pieniędzy. Dlatego firmy się skrzyknęły i postanowiły dokończyć budowę oraz wyposażyć dom. Jak wspominali przedstawiciele różnych przedsiębiorstw, którzy włączyli się w ten projekt, nie potrzebowali wiele czasu na zastanowienie się i nawet deklarowali udział w kolejnych przedsięwzięciach.

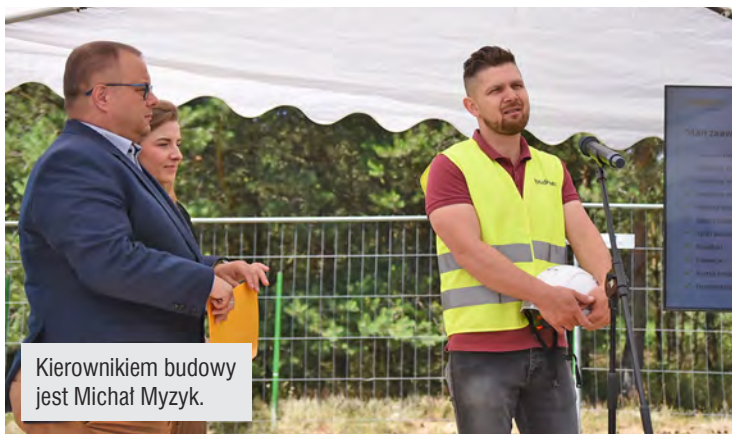

Kierownikiem budowy jest Michał Myzyk.

Klucze otrzymają

Efekt prac można było zobaczyć w ubiegłym tygodniu. Obecni na spotkaniu byli dziennikarze i przedstawiciele firm, które włączyły się w tę akcję. Rodzina nie miała okazji obejrzeć wnętrza. – *Chodzi o niespodziankę, gdy już wszystko będzie gotowe* – dodał Michał Wrzosek. W środku trwają ostatnie prace związane ze skręcaniem i montażem mebli, wyposażaniem. Na parterze zaplanowano salon z kuchnią, sypialnię rodziców i łazienkę. Na piętrze są pokoje dla dzieci. Praktycznie wszystkie będą miały swój kąt, w jednym zaś sporym zamieszka dwóch braci. Jest też łazienka. Do dyspozycji będzie więc ponad 100 metrów powierzchni użytkowej. Do tego dom ma być energooszczędny, więc rodzina powinna sobie poradzić z kosztami. Pod koniec lipca zaplanowano oficjalne wręczenie kluczy rodzinie.

tekst i fot. Danuta Niedzielska

Ul Goethego będzie można znowu podziwiać

– Czerwiec był jeszcze spokojny, ale już w lipcu widać spore zainteresowanie. Mamy wielu gości – mówi Magdalena Wirkus, prezes Fundacji im. Józefa i Jadwigi Chełmowskich. Od początku miesiąca pracowała też tam grupa ludzi, która zajmowała się konserwacją ula.

Na początku lipca zaczęła się końcowa praca konserwacyjna ula figuralnego Goethego, który w latach 90. wykonał Józef Chełmowski. Niedawno minęła kolejna rocznica śmierci tego znanego artysty ludowego z Brus-Jaglii. Józef Chełmowski stworzył dziesiątki dzieł, które teraz trzeba ratować.

W skansenie prowadzone są półkolonie dla dzieci z Brus-Jaglii. Na zdjęciu grupa z instruktorem Adamem Haase i Magdaleną Wirkus.

Mają smykałkę

Ul figuralny, przedstawiający Goethego, już wcześniej przeszedł pewne fazy restauracji. Został odrobaczony, odgrzybiony, wysuszony. – *Był też wzmocniony poprzez nasycenie roztworami żywicy* – mówi **Magdalena Wirkus**. Od początku lipca trwały ostatnie prace przy konserwacji. – *Zrekrutowaliśmy wolontariuszy poprzez ogłoszenia, na FB. Poszukiwaliśmy osób, które mają smykałkę do tej pracy, znają się na niej* – wyjaśnia prezeska. I tak grupa ludzi trafiła do Brus-Jaglii. Zespół pasjonatów dokańczał konserwację ula. Renowacja odbywa się w ramach zadania „Ochrona twórczości ludowej Józefa Chełmowskiego – organizacja II edycji warsztatów konserwatorskich", które dofinansował Samorząd Województwa Pomorskiego. Jest to zadanie o walorach edukacyjnych i promocyjnych, a przede wszystkim mające na celu ochronę dziedzictwa regionalnego w postaci twórczości ludowej Józefa Chełmowskiego. Wcześniej też Fundacji udało się pozyskać pieniądze z powiatu chojnickiego.

Podczas pracy nad ulem: Arkadiusz Ostasz i Marek „Prus" Głowacki.

Jest zainteresowanie

Dzięki pozyskiwanym środkom udaje się ratować dzieła, które tworzył Józef Chełmowski, a że w sporej mierze znajdują się na świeżym powietrzu, to na pewno wymagają konserwacji. Zaplanowano, że Ul Goethego zostanie postawiony już w minioną sobotę. Będą mogli go podziwiać goście. A tych nie brakuje. – *Jeszcze czerwiec był spokojny, ale już w lipcu widać spore zainteresowanie* – cieszy się Magdalena Wirkus. Jest co zwiedzać. Turyści mogą zajrzeć w prawie każdy zakątek, zobaczyć co i w jaki sposób tworzył Józef Chełmowski.

tekst i fot. Danuta Niedzielska

eprasa.pl db23bd0582

Ciekawy spacer Doliną Kulawy

Kilkadziesiąt osób wzięło udział w spacerze Doliną Kulawy. Wydarzenie było pierwszym z cyklu Spotkaniem na Szlakach gminy Brusy, których celem jest zaprezentowanie ciekawych zakątków samorządu oraz jej historii i kultury. Przewodnikiem była Justyna Rymon Lipińska z Zaborskiego Parku Krajobrazowego.

Wspólne foto uczestników pierwszego spaceru Doliną Kulawy.

Rok 2022 nazwany jest Rokiem Botaniki, więc spacer jak najbardziej wpisuje się w obchody tego typu. Zapisywać się mógł każdy, kto chciał, choć liczba miejsc była ograniczona m.in. ze względu na to, by każdy mógł porozmawiać z przewodnikiem i zadać pytanie. Około 30-osobowa grupa, także z dziećmi, spotkała się w ubiegłym tygodniu w parku przy wejściu do Doliny Kulawy. Humory wszystkim dopisywały, pogoda była w sam raz na spacery. Kwestie organizacyjne omówiła **Iwona Wałdoch** z Urzędu Miejskiego w Brusach. Zapowiedziała, że to pierwsze takie spotkanie, ale nie ostatnie. Kolejne odbędzie się w drugiej połowie sierpnia, więc ci, którzy nie zdążyli ostatnio, na pewno będą mieli jeszcze szansę przejść się w grupie. Nic nie stoi na przeszkodzie, by przespacerować się też w mniejszej grupie czy samemu. Ścieżka przyrodnicza Dolina Kulawy rozpoczyna się przy moście na drodze Laska – Widno i wiedzie wzdłuż malowniczej rzeki, aż do południowego brzegu Jeziora Małe Głuche. Na przejście około pięciokilometrowej trasy potrzeba około trzech godzin. Kolejne przystanki przedstawiają m.in. historię powstania doliny Kulawy, działalność bobrów, rędziny pojeziorne w rynnie Jezior Głuchych. Po drodze mijamy kompleks łąk funkcjonujący dzięki dawnemu systemowi nawadniającemu oraz niecodzienny pomnik przyrody – drewnianą stodołę w osadzie Wawrzynowo, będącą siedliskiem chronionych porostów. W związku z trwającym Rokiem Botaniki poruszono również kwestie rodzimej roślinności, a także gatunków inwazyjnych.

tekst i fot. Danuta Niedzielska

Katarzyna Spierewka do Laski, gdzie zaczynała się wędrówka, przyjechała rowerem z Czernicy.

Na trasie można było spotkać dawno niewidzane osoby. Na zdjęciu Sylwia Singer i Małgorzata Darwish.

– Proszę zadawać pytania w trakcie spaceru- zachęcała Justyna Rymon Lipińska.

Przy wejściu do doliny.

Druga edycja Coolture Music Live w Brusach

Wydarzenie odbyło się w sobotę 2 lipca. Na scenie w Brusach wystąpili utalentowani wokaliści i muzycy z regionu.

Organizatorem wydarzenia było Stowarzyszenie Coolture Projekt Group. Impreza promuje lokalnych artystów prezentujących własną twórczość oraz utwory dobrze znane z polskiej i zagranicznej sceny muzycznej. Na żywo można posłuchać piosenek w wyjątkowych aranżacjach i w pełni profesjonalnej oprawie. Na scenie z autorskim utworem „Przed siebie" i wieloma innymi wystąpił **Oskar Kucmann**, wychowanek Broadway Musical School i laureat stypendium Fundacji Dariusza Michalczewskiego. Można było posłuchać także grupy Space Bash, pop-rockowego trio, które tworzą: **Sebastian Brandt**, **Łukasz Synnak** i **Ania Baca**. Wystąpili wraz z Heniem – **Radosławem Hendrychem**, raperem z którym nagrali hit Hitportu „Czarna owca" oraz z Julie & Susie, czyli **Julią** i **Zuzanną Zaborowskimi**, które możemy znać z YouTube'a. Równie świetnie zaprezentowały się, znana z „The Voice Kids" **Aleksandra Gołąb** oraz Angee, wokalistka i autorka tekstów, m.in. z płyty „Słowa to Ty". Zespół Alternatywa z Kościerzyny zagrał i zaśpiewał z bruskimi „akcentami" – z **Kamilem Niemczykiem** na gitarze i **Arkadiuszem Baczyńskim** na perkusji. Grupę uzupełniają gitarzyści **Paweł Hławnik** i **Mikołaj Toczek**.

Impreza odbyła się na początku lipca.

To była już druga edycja Coolture Music Live w Brusach.

oprac. dtn,
fot. UM w Brusach

Światowy Zjazd Kaszubów w Brusach

Uroczysta msza święta, koncerty i wydarzenia integracyjne – to najważniejsze punkty tegorocznego Światowego Zjazdu Kaszubów. Gospodarzem imprezy będzie gmina Brusy. Zjazd odbędzie się w sobotę 30 lipca.

Całe wydarzenie rozpocznie się o godzinie 11.05 na stacji kolejowej w Brusach. W to miejsce dwoma pociągami dotrą uczestnicy wydarzenia. Pierwszy skład „Transcassubia" wyjedzie z Gdyni o godzinie 8.19. Drugi o 10.38 wyruszy z Chojnic. Wszyscy zainteresowani mogą dotrzeć też innymi środkami lokomocji. – *Zapraszamy, abyście przyjechali też rowerami, abyście przypłynęli kajakami, abyście przyjechali samochodami terenowymi, przyszli pieszo* – zachęca **Mariola Rodzeń**, sekretarz gminy Brusy. Po powitaniu parada uczestników przejdzie do kościoła pw. Wszystkich Świętych. Tam o godz. 12.00 rozpocznie się msza święta pod przewodnictwem biskupa **Ryszarda Kasyny**. Po mszy, przy pomniku Jana Karnowskiego zostanie odsłonięta tablica upamiętniająca XXIII Światowy Zjazd Kaszubów.

O godz. 14.15 rozpocznie się dalsze świętowanie na placu przy szkole. Co będzie się tam działo? – *Zapraszamy wszystkie zespoły folklorystyczne z naszych okolic. Chcemy, aby ten nasz zjazd poświęcony był też w części Ukraińcom, dlatego wszystko będzie się odbywało pod hasłem „Kaszubi Ukrainie". Zaprosiliśmy do współpracy ukraińsko-polski zespół muzyczny Taraka, który zaprezentuje koncert zatytułowany „Sława Ukrajini!"* – mówi sekretarz. Ten koncert rozpocznie się o godzinie 15.30. Po występie organizatorzy zachęcą wszystkich do bicia rekordu w grze na diabelskich skrzypcach. Na 17.00 zaplanowany jest koncert gwiazdy wydarzenia. W tym roku w Brusach wystąpi Cleo. Całości towarzyszyć będą także inne ciekawe wydarzenia. Wśród nich między innymi: Jarmark Kaszubski, turnieje gry w baśkę i buczkę, wystawy, plener rzeźbiarski, a nawet zumba kaszubska. Będą też koncerty zespołów folklorystycznych z zagranicy, a to dlatego, że tegoroczny zjazd Kaszubów zbiega się w czasie z organizowanym między innymi w Brusach, Międzynarodowym Festiwalem Folkloru „Kaszubskie Spotkania z Folklorem Świata".

oprac. dtn

eprasa.pl db23bd0582

Jubileuszowe Święto Pstrąga. To już 20 raz

Jubileuszowe, bo XX Święto Pstrąga w Wojtalu obfitowało w wiele atrakcji. Nie zabrakło tradycyjnej Zupy z Pstrąga, pysznych dań, konkursów kulinarnych, jak i plastycznych oraz strażackich pokazów. Uczestnicy mogli podziwiać jubileuszową wystawę, a wieczorem bawić się na koncercie zespołu Enej.

Jubileuszowe Święto Pstrąga było okazją do wspominek. Zgromadzeni na scenie burmistrz **Przemysław Biesek-Talewski**, sołtys Odrów **Zbigniew Wojtala**, prezeska Lokalnej Grupy Rybackiej „Mòrénka" **Grażyna Wera-Malatyńska** oraz **Teresa Grubczak** z KGW „Odrowianki" wspominali wcześniejsze edycje. Jak przyznała pani Teresa, rozpoczynali od sceny w formie przyczepy, a ludzie przychodzili z kocami i świętowanie odbywało się w formie pikniku.

Gospodynie i strażacy

Podczas tegorocznego święta nie zabrakło oczywiście pysznego pstrąga. Uczestnicy mogli spróbować jak zawsze tradycyjnej Zupy z Pstrąga oraz dań rybnych, przygotowanych przez koła gospodyń wiejskich. W konkursie na najlepszego pstrąga w zalewie komisja postanowiła przyznać cztery pierwsze miejsca. Zajęły je: „Odrowianki", „Łężanki", KGW z Klaskawy oraz z Osiecznej. W nagrodę Lokalna Grupa Rybacka „Mòrénka" podarowała paniom bony o wartości 400 zł.

Na placu pojawili się również strażacy oldboye, którzy zaciekle walczyli w zawodach. Pierwsze miejsce powędrowało do strażaków z Czerska, którzy uzyskali czas 34,17. Drugie miejsce zdobył Malachin z czasem 35,71, a trzecie Łąg – 36,12 sekund. Tuż za podium znaleźli się strażacy z Wiecka z czasem 38,94.

Pocztówka i żółw

Dodatkowo na chętnych czekały konkursy, między innymi plastyczny na pocztówkę z pstrągiem. Pierwsze miejsce zajął w nim **Wojtek Filas**, drugie **Martyna Urbańska**, a trzecie **Zuzanna Pozorska**. Komisja oceniła także najciekawsze wspomnienie związane ze Świętem Pstrąga. Docenione zostały komentarze: **Renaty Raczyńskiej**, **Doroty Grzegorek**, **Kamili Ossowskiej-Gatz**, **Sylwii Kruk** oraz **Marii Filas**, która napisała: „Muszę przyznać, że z ogromną przyjemnością szukałam w pamięci, które Święto Pstrąga wspominam najbardziej. I tak sobie myślę, każde było fantastyczne, wyjątkowe, jedyne w swoim rodzaju. Czy to świeciło słońce czy padał deszcz, zawsze udane jest". W czasie święta można było także zgłaszać swoje propozycje na imię dla żółwia. Żółw ten został znaleziony w Czersku, a przygarnęli go pracownicy z Gminnego Centrum Kultury. Od teraz nowy członek ekipy będzie nosił dwa imiona: Struguś – zaproponowane przez **Annę Urbańska** oraz Czerszczaczek – propozycja **Agnieszki Wincenty**.

Wieczorem odbyły się koncerty, na scenie pojawiły się zespoły Via Gra Blues oraz Mitra, a gwiazdą tegorocznego, jubileuszowego święta był zespół Enej.

tekst i fot. Iwona Papierowska

Zupę z Pstrąga gotowała Teresa Grubczak z „Odrowianek" wraz z pomocnicami Lilią Chonciorukiem i Anną.

20 kg ryby do zupy skrobał i patroszył Gwidon Grubczak.

Panie z Koła Gospodyń Wiejskich w Klaskawie.

Z atrakcji skorzystali Marta i Artur Kosiedowscy z córkami Amelią i Oliwią.

Pstrąga próbowali Celina i Jacek Kalwajtysowie z Torunia.

Swoje stoisko miało także Nadleśnictwo Czersk.

Na scenie wspominano wcześniejsze edycje święta.

„Odrowianki" oprócz dań rybnych serwowały także domowe wypieki.

Pierwsze miejsce w zawodach strażaków wywalczyli oldboje z Czerska.

eprasa.pl db23bd0582

Święto plonów, ale w mieście

W tym roku żadne sołectwo nie zdecydowało się na organizację Rolniczo-Leśnych Dożynek u siebie. Postanowiono więc, że sierpniowa impreza odbędzie się w Czersku. Czy na placu dh. Józefa Piekarka uda się oddać klimat i nastrój święta plonów?

Trwają przygotowania do Rolniczo-Leśnych Dożynek w gminie Czersk. W zeszłym roku plac dożynkowy znajdował się w Gotelpiu. – *Było warto zorganizować tak duże wydarzenie w naszym sołectwie. Oczywiście kosztowało nas to bardzo dużo pracy i bardzo dużo ludzi było zaangażowanych, ale dzięki temu okazało się, że w ludziach drzemie ogromna siła* – mówił sołtys Gotelpia **Paweł Żywicki**. Gospodarz wsi przyznał, że do organizacji udało mu się zachęcić stowarzyszenie „Wszyscy Razem", ale także wielu mieszkańców sołectwa. – *Bardzo jestem dumny, że tak wiele osób włączyło się do pracy. Z każdej strony, jak się wjeżdżało do Gotelpia, było widać, że jest to wioska dożynkowa. Gości witały pięknie przygotowane witacze dożynkowe. Muszę jednak przyznać, że bardzo dużo pomogło nam również Gminne Centrum Kultury* – zaznaczył Żywicki.

Trudne zadanie

W tym roku żadne sołectwo nie zdecydowało się na organizację Rolniczo-Leśnych Dożynek Gminnych u siebie, mimo że początkowo nad wzięciem tego obowiązku na swoje barki zastanawiano się w sołectwie Łubna. – *Myśleliśmy, aby dożynki zorganizować w Łubnej. Jednak wiemy, że jest przy tym bardzo dużo pracy, a my jesteśmy małym sołectwem. W planach było także zorganizowanie tego wspólnie z Malachinem, bo fajnie byłoby mieć dożynki na naszej nowej drodze, ale to się niestety nie udało* – przyznał sołtys Łubnej **Piotr Witkowski**. Wyszedł również z pomysłem, aby po prostu udostępnić pole, a organizację powierzyć gminie Czersk, jednak w tym roku na organizację była inna koncepcja.

Będą na placu

Tegoroczne Rolniczo-Leśne Dożynki odbędą się po prostu w Czersku. – *Przetestujemy to, co zamierzaliśmy już od kilku lat, czyli dożynki będą miały miejsce w Czersku. Najważniejsza część, czyli msza odbędzie się w kościele pw. św. Marii Magdaleny w Czersku, a placem dożynkowym będzie plac dh. Józefa Piekarka. Będą to więc wspólne dożynki rolniczo-leśne oraz parafialne, dlatego największe oczekiwania, co do zaangażowania się, kierujemy wobec sołectw i osiedli, które są na terenie parafii Czersk. Liczę jednak na udział wszystkich sołectw oraz jak zawsze, na przygotowanie wieńców oraz stoisk* – mówił burmistrz **Przemysław Biesek-Talewski**.

Zeszłoroczne dożynki odbyły się w Gotelpiu w naturalnej, polnej scenerii.

Mieszkańcy gminy zastanawiają się, czy plac dh. Józefa Piekarka to dobry pomysł na organizację rolniczo-leśnych dożynek. Czy w tym „betonowym" miejscu uda się oddać klimat i nastrój Święta Plonów? – *Bardzo zależy nam na pomocy sołectw i ich zaangażowaniu w to święto. Bez sołtysów i bez sołectw dożynek nie ma. Jest to przecież Święto Plonów, dlatego ważny będzie wystrój i odpowiednie przygotowanie stoisk* – zaznacza dyrektorka Gminnego Centrum Kultury **Małgorzata Skwarek**.

tekst i fot. Iwona Papierowska

Niebezpieczny rajd w centrum miasta

Do groźnej sytuacji doszło w centrum Czerska. Mężczyzna kierujący samochodem osobowym najpierw jechał pod prąd, a następnie doprowadził do zderzenia z innym pojazdem i odjechał. Policja ustaliła już sprawcę.

W poniedziałek (4.07) doszło do niebezpiecznego rajdu w centrum Czerska. Do urzędu miejskiego zgłosił się mężczyzna z prośbą o udostępnienie nagrań. Jak się okazało, na skrzyżowaniu ulic Targowej i Starogardzkiej kierujący samochodem osobowym marki Volkswagen, wykonując manewr skrętu w prawo z lewoskrętu, doprowadził do zderzenia z innym pojazdem. Po przeanalizowaniu zapisów kamer ustalono, że nie było to jedyne wykroczenie pirata drogowego. Chwilę wcześniej ten sam kierowca golfa jechał pod prąd ulicą Kościuszki. Zmusił on tym zachowaniem prawidłowo jadącego kierującego skuterem do zjazdu w boczną uliczkę.

Chwilę wcześniej mężczyzna jechał pod prąd na ulicy Kościuszki.

Policji udało się już ustalić tożsamość sprawcy. Jest to 49-letni mieszkaniec gminy Czersk. Jednak z uwagi na stan zdrowia mężczyzna nie został jeszcze przesłuchany. – *Policja prowadzi w tej sprawie czynności wyjaśniające. Mężczyzna obecnie przebywa w szpitalu, więc ze względu na stan zdrowia nie został jeszcze przesłuchany. Gdy tylko będzie to możliwe, zostaną mu postawione zarzuty* – informuje młodsza aspirant **Magdalena Zblewska** z chojnickiej policji.

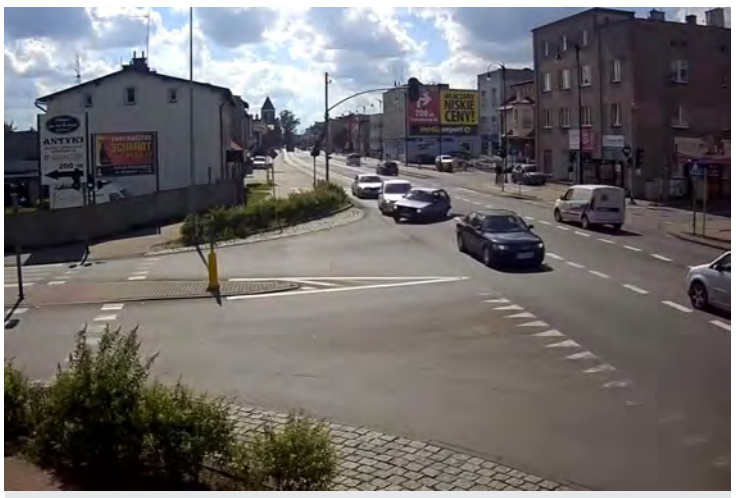
Kierujący golfem doprowadził do zderzenia na skrzyżowaniu ulic Targowej i Starogardzkiej.

tekst ip, fot. UM w Czersku

Kolejne dofinansowania prawie pewne

Gminie Czersk prawie na pewno uda się pozyskać kolejne dofinansowania. Chodzi o budowę sieci wodno-kanalizacyjnej w Mosnej oraz o utworzenie klubów seniora w świetlicach. Oba projekty znalazły się wysoko w listach rankingowych.

Wnioski złożone przez gminę Czersk znalazły się wysoko na listach rankingowych. Jest więc prawie pewne, że pozyskane zostaną kolejne środki na budowę sieci wodno-kanalizacyjnej. Dodatkowo gmina aplikowała o dofinansowanie na utworzenie klubów seniora w świetlicach.

Sieci wod.-kan.

Urząd Marszałkowski opublikował listę rankingową na operacje typu „Gospodarka wodno-ściekowa" w ramach Programu Rozwoju Obszarów Wiejskich. – *W ramach tego programu uzyskaliśmy już dofinansowanie na budowę sieci wodno-kanalizacyjnej z Rytla do Zapory. Teraz mogliśmy ponownie złożyć wniosek i dotyczy on budowy sieci wod.-kan. z Ostrowitego do Mosnej, wraz z wsią Mosna oraz Złotowo, ul. Wybudowanie pod Łubnę. Nasz wniosek znalazł się na szóstym miejscu listy rankingowej, a 25 wniosków otrzymuje dofinansowanie. Kwota o którą wnioskujemy, to ponad 3,2 mln zł. I co ważne, jest to 100 procent kosztów kwalifikowanych. Jeśli więc wszystko się uda, to całe zadanie zostanie zrealizowane bez wkładu własnego* – informuje burmistrz **Przemysław Biesek-Talewski**. To z pewnością dobra wiadomość dla wszystkich mieszkańców Mosnej i części Złotowa. W jego ramach planuje się wykonanie 44 przyłączy wodociągowych i kanalizacyjnych, a długość sieci w obu przypadkach będzie miała długość około 2,5 km. Realizację zadania planuje się na 2023 rok.

Kluby seniora

Gmina Czersk aplikuje również o dofinansowanie na usługi społeczne. Złożono wniosek, który w tej chwili jest na liście rankingowej wniosków, które zostały skierowane do negocjacji. – *To daje dużą szansę na dofinansowanie, praktycznie graniczącą z pewnością, że otrzymamy te środki, bo jesteśmy na ósmym miejscu tej listy* – mówiła wiceburmistrz **Bogumiła Ropińska**.

Projekt opiewa na sumę 459 tys. zł, z czego 413 tys. zł to dofinansowanie z Europejskiego Funduszu Społecznego, a 46 tys. zł to wkład własny. Kwota ta ma zostać przeznaczona na utworzenie czterech klubów seniora w świetlicach gminnych. Dodatkowo mają tam powstać punkty, w których rodziny z dziećmi będą mogły uzyskać wsparcie oraz miejsca, gdzie będzie integracja międzypokoleniowa. Projekt zrealizuje Centrum Usług Społecznych wraz z Gminnym Centrum Kultury. – *W tych miejscach przewidujemy zajęcia z psychologiem, psychoterapeutą, pedagogiem, pracownikiem socjalnym, zajęcia okolicznościowe, wyjazdy integracyjne. Dodatkowo wolontariat i warsztaty dla wolontariuszy oraz animację środowiskową. Bardzo się cieszymy, że ten projekt ma duże szanse na powodzenie* – zaznaczyła wiceburmistrz.

ip

Zgłosili projekty do budżetu obywatelskiego

Gmina Czersk po dwuletniej przerwie spowodowanej pandemią ponownie realizuje zadania w ramach budżetu obywatelskiego. Zgłoszono 26 projektów, teraz trwa ich weryfikacja.

Gmina Czersk jest w trakcie przygotowań do realizacji Czerskiego Budżetu Obywatelskiego. Jego celem jest aktywizacja mieszkańców, co do wyrażenia przez nich opinii, jakie projekty mają zostać realizowane w ramach budżetu gminy. Kwota przewidziana na budżet obywatelski to 740 tys. zł, a pulę tę podzielono na trzy okręgi. Pierwszy okręg konsultacyjny obejmuje miasto Czersk. Drugi dotyczy sołectw: Gotelp, Lipki, Łąg, Łąg-Kolonia, Łubna, Malachin, Mokre, Odry, Wieck i Złotowo. Z kolei trzeci obejmuje sołectwa: Będźmierowice, Gutowiec, Klaskawa, Krzyż, Kurcze, Mosna, Rytel i Zapędowo

Termin na składanie projektów upłynął 15 czerwca. Jak informuje burmistrz **Przemysław Biesek-Talewski**, zgłoszono 26 projektów na łączną kwotę 1,2 mln zł. Wśród projektów, które wpłynęły – 8 dotyczy miasta Czersk, a 18 projektów terenów wiejskich. Zgłoszono zadania z różnych dziedzin: 10 to projekty drogowe, dotyczące modernizacji dróg, 3 dotyczą boisk sportowych, 2 świetlic wiejskich, 2 jednostek OSP, 6 terenów rekreacyjnych, 2 budowy oświetlenia oraz 1 dotyczy świetlicy szkolnej.

Obecnie trwa ocena wniosków, które weryfikuje zespół konsultacyjny. W jego skład wchodzą: **Przemysław Bloch** -przewodniczący komisji, **Krzysztof Przytarski** i **Jacek Argasiński**, jako przedstawiciele rady miejskiej oraz **Joanna Blumowska -Hatta**, **Wojciech Laska**, **Michał Rytlewski** i **Kamil Galikowski**, jako pracownicy urzędu miejskiego. Komisja na weryfikację projektów ma czas do 15 lipca. Wówczas nastąpi losowanie numerów projektów do głosowania, a samo głosowanie planowane jest na wrzesień.

ip

eprasa.pl db23bd0582

AB.670.4.2022

OBWIESZCZENIE STAROSTY CHOJNICKIEGO O WYDANIU DECYZJI O ZEZWOLENIU NA REALIZACJĘ INWESTYCJI DROGOWEJ

Zgodnie z art. 10 § 1, art. 49 i art. 104 ustawy z dnia 14 czerwca 1960 r. – Kodeks postępowania administracyjnego (j. t. Dz. U. z 2021 r. poz. 735 ze zm.), w związku z art. 11c i 11f ust. 3 ustawy z dnia 10 kwietnia 2003 r. o szczególnych zasadach przygotowania i realizacji inwestycji w zakresie dróg publicznych (j. t. Dz. U. z 2022 r. poz. 176) oraz art. 72 ust. 6 ustawy z dnia 3 października 2008 r. o udostępnianiu informacji o środowisku i jego ochronie, udziale społeczeństwa w ochronie środowiska oraz o ocenach oddziaływania na środowisko (j. t. Dz. U. z 2022 r. poz. 1029 ze zm.) Starosta Chojnicki zawiadamia, że w dniu 5 lipca 2022 r. została wydana, na wniosek Burmistrza Czerska – reprezentowanego przez pełnomocnika tj. Pana Łukasza Śpicę, decyzja o zezwoleniu na realizację inwestycji drogowej polegającej na: **„Budowie drogi Gotelp – Pustki w gminie Czersk, w zakresie: budowy jezdni drogi gminnej, budowy ścieku, budowy progów zwalniających, budowy zjazdów, budowy chodnika, wykonania pobocza, budowy kanalizacji deszczowej, przebudowy oświetlenia ulicznego, przebudowy sieci elektroenergetycznej, przebudowy sieci telekomunikacyjnej, na terenie działek nr:**

- **24,524,501,124/1,116,137/3** (137/2),**593**(46/8-LP),**126/2** (126/1), **124/3** (124/2), **117/4** (117/2), **117/6** (117/3), **115/1** (115), **101/3** (101/2), **91/1** (91), **80/3** (80/2), **592** (46/5-LP), **77/7** (77/6), **547/1** (547), **546/1** (546), **545/1** (545), **544/1** (544), **543/1** (543), **542/5** (542/2), **542/3** (542/1), **541/5** (541/2), **516/8** (516/5), **516/6** (516/4), **515/1** (515), **535/1** (535), **533/1** (533), **532/1** (532), **530/5** (530/2), **511/2** (511/1), **529/5** (529/3), **528/5** (528/2), **528/3** (528/1), **526/1** (526), **525/1** (525), **493/1** (493), **486/2** (486/1) – w obrębie ewid. Gotelp (gm. Czersk) **[wszystkie działki w liniach rozgraniczających teren pasa drogowego],**
- **90, 145** – w obrębie ewid. Gotelp (gm. Czersk) **[działki obejmujące teren niezbędny dla przebudowy sieci uzbrojenia terenu oraz przebudowy innych dróg publicznych – czasowe zajęcie],**
- **577** – w obrębie ewid. Gotelp (gm. Czersk) **[działka wymagająca przejścia przez teren wód płynących – czasowe zajęcie na podstawie art. 20a ustawy zrid].”.**

**w nawiasie podano numer działki przed podziałem wg oznaczenia w katastrze nieruchomości.*

Decyzja w przedmiotowej sprawie zatwierdza projekty podziału nieruchomości tj. działek nr:

- **137/2** (wg projektu podziału działki nr 137/2 na działki nr: 137/3 i 137/4),
- **46/8-LP** (wg projektu podziału działki nr 46/8-LP na działki nr: 593 i 3046/11),
- **126/1** (wg projektu podziału działki nr 126/1 na działki nr: 126/2 i 126/3),
- **124/2** (wg projektu podziału działki nr 124/2 na działki nr: 124/3 i 124/4),
- **117/2** (wg projektu podziału działki nr 117/2 na działki nr: 117/4 i 117/5),
- **117/3** (wg projektu podziału działki nr 117/3 na działki nr: 117/6 i 117/7),
- **115** (wg projektu podziału działki nr 115 na działki nr: 115/1 i 115/2),
- **101/2** (wg projektu podziału działki nr 101/2 na działki nr: 101/3 i 101/4),
- **91** (wg projektu podziału działki nr 91 na działki nr: 91/1 i 91/2),
- **80/2** (wg projektu podziału działki nr 80/2 na działki nr: 80/3 i 80/4),
- **46/5-LP** (wg projektu podziału działki nr 46/5-LP na działki nr: 592 i 3046/10),
- **77/6** (wg projektu podziału działki nr 77/6 na działki nr: 77/7 i 77/8),
- **547** (wg projektu podziału działki nr 547 na działki nr: 547/1 i 547/2),
- **546** (wg projektu podziału działki nr 546 na działki nr: 546/1 i 546/2),
- **545** (wg projektu podziału działki nr 545 na działki nr: 545/1 i 545/2),
- **544** (wg projektu podziału działki nr 544 na działki nr: 544/1 i 544/2),
- **543** (wg projektu podziału działki nr 543 na działki nr: 543/1 i 543/2),
- **542/2** (wg projektu podziału działki nr 542/2 na działki nr: 542/5 i 542/6),
- **542/1** (wg projektu podziału działki nr 542/1 na działki nr: 542/3 i 542/4),
- **541/2** (wg projektu podziału działki nr 541/2 na działki nr: 541/5 i 541/6),
- **516/5** (wg projektu podziału działki nr 516/5 na działki nr: 516/8 i 516/9),
- **516/4** (wg projektu podziału działki nr 516/4 na działki nr: 516/6 i 516/7),
- **515** (wg projektu podziału działki nr 515 na działki nr: 515/1 i 515/2),
- **535** (wg projektu podziału działki nr 535 na działki nr: 535/1 i 535/2),
- **533** (wg projektu podziału działki nr 533 na działki nr: 533/1 i 533/2),
- **532** (wg projektu podziału działki nr 532 na działki nr: 532/1 i 532/2),
- **530/2** (wg projektu podziału działki nr 530/2 na działki nr: 530/5 i 530/6),
- **511/1** (wg projektu podziału działki nr 511/1 na działki nr: 511/2 i 511/3),
- **529/3** (wg projektu podziału działki nr 529/3 na działki nr: 529/5 i 529/6),
- **528/2** (wg projektu podziału działki nr 528/2 na działki nr: 528/5 i 528/6),
- **528/1** (wg projektu podziału działki nr 528/1 na działki nr: 528/3 i 528/4),
- **526** (wg projektu podziału działki nr 526 na działki nr: 526/1 i 526/2),
- **525** (wg projektu podziału działki nr 525 na działki nr: 525/1 i 525/2),
- **493** (wg projektu podziału działki nr 493 na działki nr: 493/1 i 493/2),
- **486/1** (wg projektu podziału działki nr 486/1 na działki nr: 486/2 i 486/3)

oraz przejęcie w całości działki nr 116,
– wszystkie działki w obrębie ewid. Gotelp (gm. Czersk).

Zgodnie z art. 18 ust. 1e pkt 3 ustawy j.w., jeśli dotychczasowy właściciel lub użytkownik wieczysty nieruchomości objętej decyzją o zezwoleniu na realizację inwestycji drogowej wyda tę nieruchomość niezwłocznie, lecz nie później niż w terminie 30 dni od dnia, w którym decyzja o zezwoleniu na realizację inwestycji drogowej stała się ostateczna – wysokość odszkodowania powiększa się o kwotę równą 5% wartości nieruchomości lub wartości prawa użytkowania wieczystego.

W związku z powyższym informuje się, że w terminie 14 dni od dnia ogłoszenia można zapoznać się z decyzją i aktami sprawy, w Wydziale Architektury i Budownictwa Starostwa Powiatowego w Chojnicach (parter – pokój nr 12) – w dniach pracy tut. urzędu (poniedziałek w godz. 7.30 – 15.30, wtorek/czwartek w godz. 7.30 – 16.00, piątek w godz. 7.30 – 14.30), po wcześniejszym telefonicznym lub mailowym ustaleniu terminu i godziny wizyty **(z wyjątkiem środy – dzień pracy własnej wydziału).**

Treść decyzji została również zamieszczona na okres 14 dni, licząc od dnia 5 lipca 2022 r., w Biuletynie Informacji Publicznej na stronie podmiotowej Starostwa Powiatowego w Chojnicach: https://bip.powiatchojnice.pl, w zakładce *Starostwo Powiatowe → Wydziały Starostwa → Wydział Architektury i Budownictwa → Obwieszczenia.*

eprasa.pl db23bd0582

„Obywatel Ciechowski" zawładnął chojnicką sceną

W niedzielę w Fosie Miejskiej w Chojnicach wybrzmiały znane i lubiane utwory autorstwa Grzegorza Ciechowskiego. Koncert w wykonaniu lokalnych artystów przyciągnął wielu słuchaczy, a widownia razem z zespołem odśpiewała refreny słynnych piosenek Republiki.

Leszek Kotecki po mistrzowsku poradził sobie z niełatwym repertuarem Republiki.

Koncert cieszył się dużym zainteresowaniem.

Projekt „Obywatel Ciechowski" to inicjatywa lokalnych muzyków, którzy na co dzień grają w zupełnie różnych składach. Artystów zjednoczyła jednak miłość do twórczości **Grzegorza Ciechowskiego**, dlatego jakiś czas temu postanowili połączyć siły i 9 lipca zaprezentowali chojniczanom kilkanaście utworów z repertuaru Republiki i Obywatela G.C. – *Ciechowski napisał ocean pięknych utworów i trudno było wybrać tylko kilka z nich. Muszę przyznać, że są to trudne teksty, skomplikowane nuty i musieliśmy trochę pracy włożyć w ten projekt. Znalazło się jednak „czterech muszkieterów", którzy zdecydowali się to wziąć na swoje barki* – powiedział ze sceny wokalista i basista tymczasowej formacji, **Leszek Kotecki**.

Podczas koncertu można było usłyszeć znane hity, m.in.: „Telefony", „Tak... Tak... to ja", czy „Nie pytaj o Polskę". Wydarzenie cieszyło się dużym zainteresowaniem, a miejsca na widowni wypełniły się niemal po brzegi. Pod koniec koncertu rozentuzjazmowani słuchacze uhonorowali zespół owacjami na stojąco. Zespół wrócił więc na scenę, aby zagrać bis. Formacja wystąpiła w składzie: Leszek Kotecki – śpiew, gitara basowa, **Janusz Łangowski** – instrumenty klawiszowe, gitara akustyczna, trąbka, **Mateusz Stachurski** – gitara elektryczna, **Michał Dalke** – perkusja.

tekst i fot. Anna Piętaszewska

Artyści zaprezentowali swoją interpretację utworów Grzegorza Ciechowskiego.

REKLAMA

Cennik ogłoszeń drobnych ważny od 1.01.2013 r.

Ceny ogłoszeń drobnych: zwykłe: do 20 słów – **8 zł**, do 30 słów – **16 zł**, do 40 słów – **24 zł**; **pogrubione**: do 20 słów – **16 zł**, do 30 słów – **32 zł**, do 40 słów – **48 zł**. **Ogłoszenia „wiadomość w redakcji"**: cena ogłoszenia+6 zł

Użycie na początku ogłoszenia znaku, litery, przedrostka lub słowa niezwiązanego merytorycznie z ogłoszeniem i mającego na celu zmianę alfabetycznej pozycji ogłoszenia w danej rubryce skutkuje **potrojeniem** ceny ogłoszenia. Ostateczną decyzję, czy takie użycie ma miejsce, podejmuje redakcja.

Osoba, która składa zlecenie na reklamę lub ogłoszenie drobne w „Tygodniku Tucholskim" lub „Czasie Chojnic" zobowiązuje się do przestrzegania „Regulaminu przyjmowania reklam i ogłoszeń w „Tygodniku Tucholskim" i „Czasie Chojnic". Treść regulaminu dostępna w redakcji.

Cennik na ogłoszenia drobne może nie uwzględniać promocji trwających okresowo w poszczególnych tygodnikach.

Ogłoszenia drobne do bieżącego numeru przyjmujemy **do wtorku do godziny 16.00**. Można też je dostarczyć do jednego z naszych punktów przyjmowania ogłoszeń drobnych. Termin przyjmowania ogłoszeń do bieżącego numeru w poszczególnych punktach (poza redakcjami gazet) może się różnić (zwykle ogłoszenie trzeba dostarczyć do wtorku do godziny 12.00). ***Redakcja zastrzega sobie możliwość odmowy przyjęcia ogłoszenia bez podania przyczyny.***

Punkty przyjmowania ogłoszeń drobnych:

Powiat chojnicki – Chojnice: Redakcja „Czasu Chojnic", ul. Kręta 4; **Brusy**: Krystyna Chabowska, ul. Młyńska 13.

Powiat tucholski – Tuchola: Redakcja „Tygodnika Tucholskiego", ul. Karasiewicza 3; **Gostycyn**: GS „SCh" sklep nr 7, Carrefour Express, ul. Bydgoska 17; **Śliwice**: sklep wielobranżowy „Sabina", ul. Dworcowa 4; **Bysław**: sklep p. Krzyżelewskiego, ul. Główna 61; **Kęsowo**: sklep „Farmer", ul. Główna 17; **Żalno**: sklep „Farmer", ul. Starowiejska 8; **Legbąd:** sklep p. Wolińskiego, ul. ks. Chudzińskiego 5a.

Ogłoszenia przyjmujemy także przez SMS-a. Należy wysłać SMS-a pod numer **79567** o treści **anons** i **podać po spacji treść ogłoszenia**. Prefiks anons jest obowiązkowy i wlicza się w długość SMS-a. Jeden SMS to **maksymalnie 160 znaków**. Ogłoszenie ukaże się jednorazowo w „Czasie Chojnic" i „Tygodniku Tucholskim". Opłata **9 zł+VAT (11,07 zł)**.

Praca

Dam pracę

- Lakiernik przemysłowy, przygotowanie elementów, malowanie, stała praca w Cekcynie, tel. 501-121-800
- **Poszukuję pracownika do prac ogólnobudowlanych, mile widziane doświadczenie, mobilność, tel. 509-227-314**
- Pracownika budowlanego zatrudnię, Tuchola, tel. 604-612-437
- Przyjmę uczniów w zawodzie sprzedawca w sklepie motoryzacyjnym w Tucholi, 791-333-776, 508-176-421
- Zatrudnię kierowcę kat. B, C+E, wynagrodzenie brutto 6500 zł do 9000 zł, pełen pakiet opłat, tel. 538-816-501
- Zatrudnię kierowcę kat. C+E, 606-768-093
- Zatrudnię kierowców w transporcie międzynarodowym kat. C+E oraz B, tel. 604-239-542, 606-268-653
- Zatrudnię spawacza-montera (produkcja kontenerów), praca w Tucholi, tel. 609-442-585
- Zatrudnimy do sprzątania domków turystycznych: Piła koło Gostycyna, Wysoka, gm. Cekcyn, Bralewnica, gm. Kęsowo, Ostrowite, gm. Lniano, 792-485-189

Szukam pracy

- Oferuję usługi cięcia, rąbania i układania drewna. Koszenie trawników oraz ogólne sprzątanie posesji, np. po budowie, zapraszam do kontaktu, 783-617-260
- Szukam pracy w gospodarstwie rolnym z zakwaterowaniem, tel. 607-391-584

Nieruchomości Lokale

Sprzedam

- Dom letniskowy 2-piętrowy w Charzykowych, murowany, z balkonami, 7 pokoi, widok na jezioro, tel. (52) 395-18-17
- Działka 600 m², w centrum wsi Żalno, gmina Kęsowo, 0048 575-675-079
- Działka budowlana 1106 m² w Tucholi, w pełni uzbrojona w tym roku, blisko drogi wyjazdowej na Chojnice, 90.000 zł, 667-225-303
- Działka nad jeziorem 1,5 ha, Ciechocin koło Chojnic, oferta tylko dla rolnika, 75.000 zł. Tel. 692-829-335
- Lokal w Czarnem po banku PKO, 280 m², narożny, parter, cena 400.000 zł. Tel. 692-829-335
- Mieszkanie w Chojnicach, na osiedlu Pogodnym, parter, w całości umeblowane, 73 m², 3 pokoje, 569.000 zł, tel. 720-092-092
- Mieszkanie w Chojnicach, ul. Młodzieżowa, I piętro, 61 m², 339.000 zł, tel. 720-332-233
- Mieszkanie w Chojnicach, ul. Wyszyńskiego, parter z dużym tarasem, pięknie urządzone, 3 pokoje, podziemny parking, 68 m², 479.000 zł, 720-332-233
- Mieszkanie w Czarnem plus warsztat, razem 192 m², cena 250.000 zł. Tel. 692-829-335
- Mieszkanie własnościowe, 48,6 m² w Tucholi, al. LOP, więcej informacji pod numerem telefonu 609-208-216
- Mieszkanie, 60 m², 3 pokoje, loggia, osobne WC, III piętro, cena 330.000 zł (do negocjacji), 696-016-283
- Wolnostojący domek, Tuchola, ul. Świecka 53/7, bez schodów i progów, szopka, miejsce parkingowe, piec gazowy, c.o., 220.000 zł, 783-573-486

Kupię

- Działkę ogródkową ROD na terenie Chojnic, z domkiem lub bez, 533-978-370
- Mieszkanie, garaż za gotówkę w Chojnicach (okolicy), Tucholi lub Człuchowie, 889-949-658

Oddam w najem

- Lokal w centrum Tucholi na usługi medyczne lub kosmetyczne, tel. 503-930-711
- Mieszkanie 2-pokojowe w centrum, II piętro oraz kawalerka i mieszkanie 2-pokojowe, aneks kuchenny, łazienka, przedpokój, Chojnice, 513-018-798

Poszukuję do wynajęcia

- Szukam małego mieszkania do wynajęcia w Tucholi, tel. 737-161-257
- Wezmę w dzierżawę ziemię rolną, w okolicy Wielkiej Kloni, 2500 zł za hektar, za dobrą ziemię rolną nawet więcej, 664-863-495

Kupno

- Agros Skup. Sprzedając nam swoje bydło masz gwarancję najwyższej ceny oraz płatność od ręki. Tel. 794-463-596
- Banknoty, monety, żetony, pocztówki itp. Kupię lub wymienię, wycena gratis, tel. 660-665-965
- **Maciory, knury kupię, odbiór z gospodarstwa, waga, tel. 888-302-750**
- **Prasę kostkującą sipma Z224/1, famarol, claas, welger, john deere, prasę rolującą metal-fach, claas rollant 42, 44, 46, 62, 66, 250, arobale, welger, krone, john deere, carraro, morra, vicon, deuzh-fahr, greenland. Kombajn anna, bolko, volvo, pół zawieszany do ciągnika Z-020, 535-057-230**
- Skupujemy bydło: byk do 13,00 zł/kg, jałówka do 12,50 zł/kg, krowa do 10,50 zł/kg, (52) 332-30-88, 606-167-635
- Traktor C340, C355, C360, T25 lub inne, 667-147-460
- Trzodę chlewną, knury, maciory, tuczniki kupię, odbiór z gospodarstwa, konkurencyjne ceny, 735-387-550
- Ursusa C-360/4011 kupię, 606-896-953

Różne

- Biuro Matrymonialno-Partnerskie Serduszka Dwa, fotooferty osób od 24 do 80 lat, zapraszamy. Biuro czynne 10.00-18.00. tel. 883-783-782

Reklama

eprasa.pl db23bd0582

- **Biuro Tłumaczeń – wszystkie języki europejskie + inne (44), Sępólno Kraj., Nowy Rynek 8 (8-16.30), (52) 388-37-38, 602-739-670, grametwm@wp.pl**
- Karmisfera zaprasza na Szkołę Karmienia Piersią, spotkania ze specjalistami, piknik rodzinny i cykliczne spotkania grupy wsparcia dla mam. Dowiedz się więcej na FB i IG@karmisfera, lub zadzwoń 603-667-226
- Oddam małe kotki gratis, 889-621-334
- **Zwrot podatku + zasiłki: Austria, Anglia, Belgia, Dania, Irlandia, Holandia, Niemcy. Sępólno Kraj., Nowy Rynek 8, 602-739-670, grametwm@wp.pl**

Usługi

- Aabab, adaptacja, aranżacja, absolutnie budowlane usługi remontowe, malowanie, regipsy, dekarstwo, budowa płotów i wiele innych prac ogólnobudowlanych, tanio, solidnie, 725-225-799
- Abc Adaptacja, aranżacja, budowlano-remontowe usługi, dekarstwo, docieplanie, elewacje, gładzie, poddasza, podwieszane sufity, ścianki działowe, płoty, papa termozgrzewalna, od A-Z, 576-825-339
- Altany, więźby, pokrycia dachowe, krycie termopapą, domy z drewna, wiązary dachowe, balkony wiszące, tarasy, balustrady i płoty drewniane, 608-156-419
- Brukarstwo, kamień, polbruk, ścieżki, chodniki, place, płoty, ogrodzenia, prace różne, 606-957-271
- Budowa domów od podstaw i innych budynków, remonty, modernizacja obiektów, prace wykończeniowe, instalacje hydrauliczne, instalacje elektryczne i pomiary, 508-186-179
- Czyszczenie, pranie dywanów, wykładzin, tapicerki meblowej, ozonowanie pojazdu, dojazd do klienta, możliwa płatność kartą, Tuchola i okolice, 604-418-859
- Dachy, ciesielstwo-dekarstwo, kompleksowe wykonawstwo, remonty dachów, sprzedaż pokryć dachowych – usługa na 8% VAT (budynki mieszkalne), utylizacja azbestu, www.dachmaster.az.pl, 661-969-866
- Elektryk, 602-338-356
- Elektryk, 602-338-356
- Malowanie, szpachlowanie, podwieszane sufity, zabudowy, adaptacja poddaszy, płyty k-g, montaż paneli, obróbki po wymianie okien, wolne terminy, 510-632-878
- Mobilna złota rączka, usuwanie usterek (malowanie), okolice Tucholi, tel. 664-324-257
- Prace wyburzeniowe, cięcie asfaltu, betonu i zagęszczanie gruntu, 601-927-172
- **Serwis kotłów olejowych i gazowych, Waldemar Karwasz, 89-520 Gostycyn, Piła, ul. Brzozowa 2, 660-543-048**
- Usługi budowlane, stany surowe, konstrukcje dachowe, ocieplenia i elewacje, 602-599-148, 504-231-111
- **Usługi transportowe, niwelacja terenu, wykopy pod fundamenty, ziemia ogrodowa, piasek, studnie chłonne, odwodnienia, tel. 886-452-731**
- Wykonam prace remontowe, wykończeniowe: malowanie, gładzie, glazura, 575-010-978
- Zawsze zapewniam dobrą zabawę na weselach, innych uroczystościach rodzinnych, zabawach itp., profesjonalne nagłośnienie, prezenter muzyczny, duża kolekcja nagrań, tanio, 606-694-038

Motoryzacja

Sprzedam

- Alufelgi z oponami, 4 szt., 16 cali, hak, do alfy romeo, brama garażowa, duża, plandeka na stelażu nierdzewnym, 601-927-172
- **Auto-kasacja C-53. Demontaż pojazdów uszkodzonych, powypadkowych. Odbiór własnym transportem. Auto-szrot, sprzedaż części używanych, Wielki Konopat k. Świecia, kasacjaswiecie@wp.pl, (52)332-46-98, 605-112-448**
- Dacia logan 1.4 B/G (2010), czerwona 145.00 km, I właściciel, lekko uszkodzony prway przedni błotnik, stan mechaniczny bdb., cena do uzgodnienia, 606-964-955
- Ford fiesta mk6 (2002), hak, szyberdach, 5-drzwiowy, roczne opłaty, używany przez kobietę, 4500 zł, do uzgodnienia, tel. 783-573-486
- Ford mondeo III kombi 2.0 TDCI (2006), 130 KM, pełne wyposażenie, podgrzewane, skórzane fotele, alufelgi, na części, podgrzewana szyba, 601-927-172
- Iveco eurocargo wywrotka, tel. 606-896-953
- Peugeot 407 SW 2.0 D (2005), 171.000 km, szary metalik, automat, skóry, solar dach, alufelgi, bogate wyposażenie, stan bdb., 509-602-213

Kupię

- Abartha, astrę, audi, BMW, VW i inne, całe, rozbite, uszkodzone. Szybki dojazd, gotówka od ręki, 721-099-794
- Absolutnie auta dostawcze, osobowe, całe lub uszkodzone, skorodowane, stan i rok bez znaczenia, 516-955-473
- Absolutnie auta kupię osobowe oraz dostawcze, całe lub rozbite, na złom, z wyrejestrowaniem, 507-233-461
- Absolutnie kupię każde auto osobowe, dostawcze i ciężarowe, dobre ceny, 667-147-460
- Auta osobowe i dostawcze każdej marki, stan obojętny, szybki dojazd, płacę gotówką, 570-908-958
- **Auto-Złom Chojnice, ul. Zakładowa 26. Legalna kasacja pojazdów, płacimy za każdy samochód. Transport, zaświadczenie o demontażu, sprzedaż części, 603-303-706, 606-445-711**
- Każdego mercedesa kupię, 667-147-460
- Oponę tylną, używaną, dobrą kupię, nr 14, 9, 13, 28 do C-360, tel. 514-453-295, dzwonić wieczorem
- Przyczepa kempingowa z dokumentami lub bez, może być do małego remontu, jeśli ktoś ma lub wie, kto ma, zapraszam, 787-190-838

Sprzedaż

- Absolutnie najtaniej, dachy, okna, garaże. Sprzedaż, pomiar, montaż, 516-836-355
- Biurko z krzesłem, zestaw kawowy, kamera sony 8, aparat fuji, fotoobrazy, żyrandol, kinkiet, lampka nocna, 787-870-913
- Blacha odpadowa, nowa, trapez, blachodachówka gładka, od 15 zł/m, tel. 512-551-865
- **Brojlery 4-tygodniowe, z dostawą 25.07.2022 r., dostawa gratis, tel. 785-637-345**
- Byczek, jałóweczka, mieszańce, 600-743-094
- Byczki i jałóweczki u Irenki, kolorowe, czarno-białe, 2-3 tyg., polskie, dowóz w cenie paliwa, 691-117-925, 886-793-508
- Byczki i jałówki 5-tygodniowe, byk około 400 kg (simental), 2 jałówki cielne, 7 miesięcy, tel. 669-528-788
- Cielaki 2-tygodniowe z własnej hodowli, dwie krówki, jeden byczek, 886-791-104
- Cielęta od 70 do 200 kg, tel. 886-686-843
- Dokładki do rozrzutnika, do kiszonki, 3,5-tonowego, śrutownik kamienny, obciążniki do ursusa, do przodu pod zaczep i pod filtr 912-914, 662-326-238
- Drewno bukowe, odpady ze stolarni, suche, zrzyny sosnowe, możliwy transport, tel. 604-560-593
- **Drewno kominkowe i opałowe, suche – sosna, brzoza, buk, dąb, poszczepane z grubych wałków. Możliwość dowozu, 604-539-645**
- Drewno opałowe, deski od traka, obrzyny od desek, tel. 507-927-991
- **Drewno opałowe, kominkowe suche, sosna, brzoza, dąb, buk, możliwość dowozu, 600-982-859**
- Drewno opałowe, workowane, rozpałkowe, kominkowe, suche – sosnowe, świerkowe, liściaste; pellet, obrzyny tartaczne, trociny, z dowozem, cięcie, 509-161-734
- Facelia czyszczona petkusem, tel. 721-750-704
- Garłacze pomorskie, króliki belgijskie, likwidacja stada, tel. (52) 515-50-28
- Głowica MTZ82, po generacji, tel. 669-043-561
- Jałowica cielna rasy simental, wycielenie koniec sierpnia, biała głowa, czarny tułów, mocno wyrośnięta, w dobrej kondycji. Tel. 785-876-287
- Jałowice cielne, 2 szt., tel. 696-802-891
- Jęczmień ozimy kosmos, pierwszy odsiew, 1200 zł/t, około 3 ton, Bladowo, tel. 888-292-754
- Jęczmień paszowy, Tuchola, tel. 889-114-380
- Jęczmień, tel. 666-127-407
- Kaczki, 20 zł/szt., Pamiętowo, tel. 511-496-917
- Kamień łupany, okazyjnie, kostka granitowa, kruszywo kamienne, polbruk, czarnoziem ogrodowy, różne wzory. Utwardzanie wjazdów, możliwość wykonania prac, 601-927-172
- Karp lipcówka, Kamień Krajeński, 503-636-578
- Kokoszki odchowane oraz kaczko-gęsi, kaczki, perlice i brojlery. Zamawiać: Czersk ul. Starogardzka 2, tel. 693-493-723 (do godz. 16.00)
- Kombajn bizon (1986), 508-292-245
- Kombajn fortschritt E514 – części, nowa kosa, nowa oś napędu hedera oraz inne, przenośnik taśmowy, maszt widlaka, tel. 887-606-301
- **Kompletne koło, rozmiar 16.9-34, bieżnika jest około 30-40%, pasuje do C-385, bizona, fortschritta, Tuchola, 783-699-101, dzwonić po 17.00**
- Koszenie traw, Faktura VAT, tel. 604-498-054
- Kukurydza sucha, pszenica, możliwość dowozu, tel. 608-615-448
- Kurczęta brojlery, 6-tygodniowe, żywe, waga powyżej 2,2 kg, cena 10 zł/kg, sprzedaż po 20.07., transport darmowy, Bagienica, (52) 334-67-15
- Kurki odchowane 19-, 23-tygodniowe, rossa, kaczki, kaczogęsi, zamówienia lipiec, sierpień, wrzesień, Lubiewo, 660-269-886
- Kurki odchowane rossa, 16- i 21-tygodniowe, zamawiać na 30 lipca, Lubiewo, ul. Hallera, tel. 601-304-239
- Ława biała, nowa, 150, biurko sosnowe, 100, materac sypialniany, 200, telewizor philips, 32", 300, płytki chodnikowe, używane, 601-927-172
- Meble dębowe z 1956 roku, podwójne łóżko, szafa, toaletka z lustrami, tanio, Sępólno Krajeńskie, 690-386-251
- Młode koguty na rosół lub do dalszej hodowli, topinambur, beczki plastikowe 120 l, Piastoszyn, 508-174-124
- **Monolit Chojnice. W ofercie posiadamy kostkę brukową, kamienie ogrodowe, ogrodzenia i wiele innych. Zapraszamy do kontaktu, 573-900-200, 573-900-400**
- Morliny. Skup bydła. Krowy klasa I, od 8,00 do 10,50 zł/kg, szybka płatność, gotówka. Zostań naszym dostawcą. Tel. 889-186-749
- Okno plastikowe, białe, z demontażu, 142x175, tel. 603-799-047
- Piasek (pospółka) oraz czarnoziem do ogrodu, rozbiórka domów, tel. 534-665-535
- Prosięta i warchlaki, 785-940-768
- Prosięta mięsne, tel. 889-353-853
- Prosięta, 8 szt., 510-490-461
- Prosięta, jałówka cielna 7.07.2022, krowa zacielona, sieczkarnia do kukurydzy, jednorzędowa, tel. (52) 516-29-02, 607-468-550
- Przepiórki japońskie, 2-tygodniowe cena 7 zł szt., jaja lęgowe przepiórki japońskiej oraz jaja lęgowe kur ozdobnych mieszanych.tel 503-890-570
- Przyczepa drewna opałowego, ze zrębu, około 6 m², gałęziówka, z dowozem na terenie Tucholi, 600 zł, tel. 577-770-202
- Przyczepa samozbierająca claas 3,5 tony, 697-519-456
- Przyczepa wywrotka 1-osiowa, na balonówkach, z hamulcami, po remoncie kapitalnym, nowa, cała blacharka, nowy tłok, zarejestrowana, OC, 10.000 zł, 785-166-696
- Pszenica, owies, tel. 884-195-028
- Rowery holenderskie, niemieckie, polskie, nowe, używane, damskie, męskie, dziecięce, duży wybór, Tuchola, Karasiewicza 3, 787-449-342
- Ryby: lin, karp, amur, karaś i inne, tel. 698-715-313
- Siano, kostka 5 zł, tel. 506-638-552
- **Skład Opałowy Silno przy dworcu PKP, pellet certyfikowany EN+A1, 509-586-394**
- Skuter zipp (2005), opryskiwacz spalinowy, plecakowy, nowy, najazdy samochodowe, tel. 602-692-761
- **Sprzedaż kaczek. Adam Belt, Lińsk 114, 664-115-634**
- Stół dębowy, duży, rozkładany + 6 krzeseł, tel. 511-685-293
- Wapno węglanowe 50% CaO, wapno zawierające magnez (dolomit) 50% CaO + MgO, 723-167-332
- Wkład do oczka wodnego z włókna szklanego, ok. 1000 l, polbruk z demontażu, krokwie 4 m, nowe, terrarium legwana, 601-927-172
- Zestaw uprawowo-siewny, 3-metrowy, na hydropaku, rozsiewacz nawozów 2-talerzowy, 700-litrowy z brzegu, cena do uzgodnienia, tel. 501-176-362

informator medyczny

GASTROLOG
Artur Sołtysiak
specjalista gastrologii i chirurgii ogólnej
KOLONOSKOPIA I GASTROSKOPIA
(możliwość znieczulenia w analgosedacji), drobne zabiegi chirurgiczne.
ul. Mickiewicza 39, Chojnice,
kom. 660 909 190,
rejestracja: 52 565 53 33, 604 798 239

GABINET PRYWATNY
dr n. med. Łukasz Pokrywka
SPECJALISTA UROLOG
poniedziałek, czwartek 15.00-18.00
Tuchola, ul. Piastowska 5/11
rejestracja tel. **660 217 848**
pon.-pt. w godz. 12.00-15.00

Lek. dermatolog
Jadwiga Barczyk
tel. kom. **606 28 66 33**
przyjmuje w Gostycynie, ul. Pilska 22.
Wskazana rejestracja telefoniczna

auris med **BEZPŁATNE BADANIA SŁUCHU**
APARATY SŁUCHOWE
refundacja z NFZ
poniedziałek, wtorek, czwartek 9.00-17.00
Tuchola, ul. Dworcowa 2
tel. 506-130-566

REUMATOLOG
lek. med. Agnieszka Pajdak
Specjalista Reumatologii i Chorób Wewnętrznych
Chojnice, ul. Wiśniowa 1a (przych. Therapeutica)
tel. kom. **602 312 200, 532 163 168**
Przyjmuje we wtorki od godz. 14.00

GABINET UROLOGICZNY
lek. Bartosz Brzoszczyk
Miejskie Centrum Lekarskie
ul. Świecka 27, Tuchola
przyjmuje **poniedziałek** 17.00-20.00
rejestracja tel. **52 33 433 44**
pon.-pt. w godz. 8.00-18.00

GABINET GASTROLOGICZNY
GASTROSKOPIA *Piotr Drobiński*
specjalista gastroenterologii i chorób wewnętrznych
CHOJNICE, UL. MICKIEWICZA 39
tel. 512 045 075
rejestracja tel. 52 56 55 333, 604 798 239

REHABILITACJA
LASER HIL
skuteczna i szybka terapia w:
• bólach i zwyrodnieniach stawów,
• urazach sportowych
KOCIŃSKI
Tuchola
ul. Pocztowa 15F
tel. 697-885-300

SONUS-MED ***Mariola Gwizdała***
Aparaty słuchowe, badanie słuchu
• dobór i sprzedaż aparatów słuchowych
• badanie słuchu • wizyty domowe
• ABR, otoemisja, terapia szumów usznych
• baterie • refundacja NFZ, PCPR, PFRON
piątek 9.00-17.00 **tel. 504 298 407**
TUCHOLA, ul. Świecka 53/2

UROLOG, ANDROLOG
lek. Dariusz Krzemień
Chojnice,
ul. Mickiewicza 39,
tel. 604 798 239
Schorzenia: układu moczowego, prostaty, impotencja, niepłodność męska, nietrzymanie moczu.

eprasa.pl db23bd0582

horoskop

przygotowała **Wiedźma Agata**

Baran
Wakacje, lato i odpoczynek sprawią, że będziesz daleko od spraw zawodowych. Bliższe Ci będą plany najbliższych osób i będziesz dążył do tego, aby znaleźć w nich miejsce dla siebie. Zabłyśniesz pomysłami, chęcią pomocy i dobrym humorem. Będziesz świetnym kompanem wakacyjnych imprez. Pojawią się zaproszenia i deklaracje wspólnego spędzenia czasu.

Byk
Doświadczenia, które na razie rozrzucone są po różnych półkach, za chwilę zaczną układać się w jeden logiczny ciąg. Nie lekceważ tego i na poważnie uporządkuj swoje sprawy. Masz szansę zacząć robić coś, co Ci się spodoba i wypełni czas. Może także przyniesie zyski? Wystarczy, że zajmiesz się swoją najbliższą przyszłością. Już czas.

Bliźnięta
Jeżeli nie chcesz narobić sobie wrogów, to popracuj nad negatywnymi emocjami. Być może chcesz mówić gorzkie prawdy ludziom prosto w oczy, ale pamiętaj, że jest to tylko Twój punkt widzenia. Wykrzyczaną w gniewie subiektywną opinią możesz kogoś skrzywdzić, a później trudno będzie odbudować relacje. Konflikty naprawdę są Ci niepotrzebne.

Rak
Młodsi przedstawiciele rodziny mogą mieć wygórowane wyobrażenie o tym, co im się należy. Niektórzy pojawią się u Ciebie, szukając zastrzyku pieniędzy. Poczujesz się, jakby ktoś z góry ustalił, że Ty nie masz prawa do wakacyjno-urlopowego wypoczynku. Nie musisz rezygnować, bo tak się komuś podoba. Zadbaj o siebie.

Lew
Możesz się poczuć przytłoczony wiadomościami. Nie denerwuj się i spokojnie czekaj, aż w tunelu pojawi się światełko nadziei. Czarne chmury odpłyną, jakby za dotknięciem czarodziejskiej różdżki, a Ty odetchniesz z ulgą. Przyjmij założenie, że nie warto martwić się na zapas, a gdy pojawi się jakiś problem, to na pewno znajdziesz sposób, aby go rozwiązać. A w tym jesteś dobry.

Panna
Gniew jest złym doradcą, a Ty pod wpływem wzburzenia możesz zauważyć własny błąd i w zacietrzewieniu nie przyznać się do niego. Nie idź w zaparte. Z każdym krokiem będziesz się pogrążał w gąszczu matactw i kłamstw. Stać Cię na zwykłą przyzwoitość i mówienie prawdy. Twoja odwaga w przyznawaniu się do błędu zostanie doceniona i tylko wygrasz, tak postępując.

Waga
Twoi przełożeni zafundują Ci serię niezrozumiałych posunięć. Trudno będzie pojąć, o co im chodzi. Nie dociekaj. Pojawią się polecenia, które będziesz zobowiązany wykonać. Właśnie z tego będziesz rozliczany, więc sprawa jest prosta i będziesz wiedział, co masz robić. Nie krytykuj i nie wszczynaj buntu. W ważnym momencie możesz zostać całkowicie sam.

Skorpion
Niepotrzebnie stroszysz piórka przed partnerem i odmawiasz wspólnego uczestnictwa w ważnym wydarzeniu. Z waszych relacji wynika, że Twoim obowiązkiem jest być przy partnerze w określonych okolicznościach. Sam też niebawem będziesz potrzebował osoby towarzyszącej. Wspólne wyjście z partnerem może okazać się świetną okazją do zabawy. Skorzystaj z tego.

Strzelec
Rozsypią Ci się plany na najbliższą przyszłość. Nic Ci się nie będzie zgadzać i nie poprze Cię partner. Wkrótce jednak wszystko zacznie się układać. Zaplanujesz dzień po dniu i zyskasz aprobatę najbliższych osób, które będą Ci towarzyszyć. Ostatecznie pokonasz opór materii. Nie bez znaczenia będą pieniądze, które niespodziewanie pojawią się i pomogą zrealizować najbliższe scenariusze.

Koziorożec
Zwykłe kłopoty nagle urosną do nieprzyzwoitych rozmiarów, a Twoja wyobraźnia zaszaleje w negatywnych wizjach. Na szczęście nie potrwa to długo. Rozmowa z kimś pozytywnie zakręconym przywróci Cię na właściwe tory. Raczej nie powinieneś być sam, bo to kontakt z ludźmi wyzwala w Tobie aktywność i przegania smutki.

Wodnik
Nie patrz wyłącznie na korzyści własne. Możesz w ten sposób stracić ludzi, którzy nie zechcą dalej z Tobą współpracować. Bądź sprawiedliwy i wyrozumiały dla ludzkich słabości. Tego samego oczekujesz dla siebie i przecież zyskujesz akceptację. W drugą stronę też to powinno zadziałać. Nie upieraj się dla samej sztuki uporu. Jeśli już, to powinieneś mieć poważne powody.

Ryby
Będzie się dużo i szybko działo. Staraj się bardzo zachować czujność i bacznie przyglądaj się wszystkiemu. W pośpiechu łatwo o przeoczenie czy błąd, które nie przytrafiłyby Ci się, gdyby nie sytuacja. Jednak nikt nie każe Ci pędzić. Możesz zwolnić tempo i starannie wykonywać zadania, układać plany czy spokojnie pracować.

kółko fortuny nr 28

W naszym kółku fortuny wystarczy odgadnąć podane hasło (ujawnione litery nie powtarzają się w haśle) i zadzwonić do redakcji w poniedziałek **o godz. 12.30**: czytelnicy „Tygodnika Tucholskiego" pod numer 52 334 88 88, czytelnicy „Czasu Chojnic" pod numer 52 311 10 20. Wygrywa pierwsza osoba, która dodzwoni się z prawidłową odpowiedzią. Rozwiązań pasujących do łamigłówki może być kilka. W takim przypadku trzeba liczyć na szczęście i trafić w hasło, które wymyśliliśmy w redakcji.

kółko fortuny

Kategoria: **miejsce**

	R	Z				O			I	

	E	K		R		K	

Wyrażam zgodę na przetwarzanie moich danych osobowych, tj. imienia i nazwiska oraz adresu przez Magraf s.c. Sławomir Grzmiel Lidia Grzmiel z siedzibą w Bydgoszczy 85-115, ul. Wiatrakowa 11/3 w celu uczestnictwa w konkursie o nazwie „Kółko fortuny". Zgodę wyrażam dobrowolnie. Wiem, że w każdej chwili będę mógł/mogła odwołać zgodę przez pisemne oświadczenie dostarczone do redakcji „Czasu Chojnic" lub „Tygodnika Tucholskiego".

NAGRODĘ – NOTES + DŁUGOPIS
ufundował
Tygodnik Tucholski

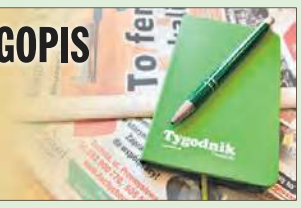

NAGRODĘ – KSIĄŻKĘ
ufundował
Czas Chojnic
ul. Kręta 4
89-600 Chojnice

Rozwiązanie kółka nr 27 „Ogorzeliny" (miejscowość).

Nagrody do odebrania w redakcjach poszczególnych gazet.

nagrodzeni

„Tygodnik Tucholski":
Krystyna Fryda z Tucholi – notes i długopis ufundowane przez „Tygodnik Tucholski"

„Czas Chojnic":
Stanisław Stoltmann z Windorpia – książka ufundowana przez „Czas Chojnic"

krzyżówka nr 28

przygotowała **Bożena Olszewska**

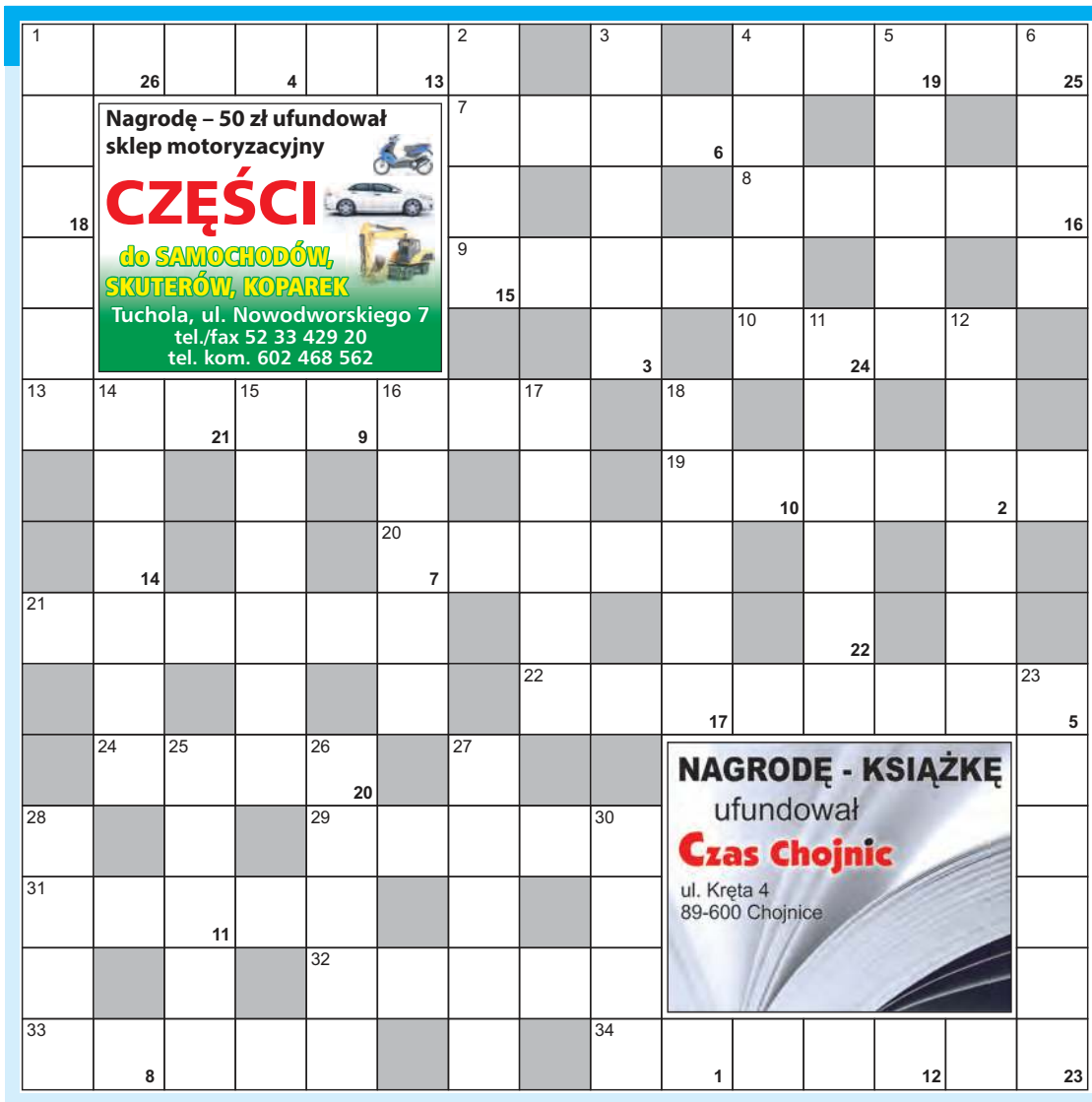

Nagrodę – 50 zł ufundował sklep motoryzacyjny
CZĘŚCI
do SAMOCHODÓW, SKUTERÓW, KOPAREK
Tuchola, ul. Nowodworskiego 7
tel./fax 52 33 429 20
tel. kom. 602 468 562

NAGRODĘ - KSIĄŻKĘ
ufundował
Czas Chojnic
ul. Kręta 4
89-600 Chojnice

POZIOMO:
1) klamra, spoiwo
4) tank
7) łańcuchy, kajdany
8) ptak o ogromnym dziobie i barwnym upierzeniu, żyjący w Ameryce Południowej i Środkowej
9) to, co się gdzieś zapodziało
10) klatka piersiowa
13) stały obieg krwi w obrębie serca i naczyń krwionośnych
19) brytyjska marka herbaciana
20) ryba z rodziny łososiowatych, brzona
21) oznaka uznania, brawo
22) zwyczaj
24) dawniej: kłamstwo
29) nie chce zdobywać wiedzy
31) pieniądze w gwarze górali z Podhala
32) płyn
33) tytuł dawnych władców Iranu
34) dawniej o położniku

PIONOWO:
1) człowiek godny pogardy
2) pojemnik z wikliny
3) miasto nad Wisłą
4) dosłowne przytoczenie czyjejś wypowiedzi
5) świętuje 3 lutego
6) zorganizowana grupa przestępców
11) pozostałości po produkcji
12) cisza, brak hałasów
14) roślina na olej
15) charakterystyczny ssak afrykański
16) do transportu rannego
17) rezultat, wynik
18) piaszczysty teren nad brzegiem morza, jeziora
23) urzędnik sądu, który odbył wymaganą aplikację, lecz nie uzyskał jeszcze nominacji
25) część nogi
26) zakonnik
27) słodkie danie podawane na koniec posiłku
28) w mitologii greckiej król Itaki
30) udomowiony ssak z rodziny wołowatych

Litery z pól ponumerowanych od 1 do 26 utworzą rozwiązanie – przysłowie wietnamskie.

Z rozwiązaniem krzyżówki trzeba zadzwonić do redakcji w poniedziałek **o godz. 12.00**:
czytelnicy „Tygodnika Tucholskiego" pod numer **52 334 88 88**,
czytelnicy „Czasu Chojnic" pod numer **52 311 10 20**.
Wygrywa pierwsza osoba, która dodzwoni się z prawidłową odpowiedzią.

Wyrażam zgodę na przetwarzanie moich danych osobowych tj. imienia i nazwiska oraz adresu przez Magraf s.c. Sławomir Grzmiel Lidia Grzmiel z siedzibą w Bydgoszczy 85-115, ul. Wiatrakowa 11/3 w celu uczestnictwa w konkursie o nazwie „Krzyżówka". Zgodę wyrażam dobrowolnie. Wiem, że w każdej chwili będę mógł/mogła odwołać zgodę przez pisemne oświadczenie dostarczone do redakcji „Czasu Chojnic" lub „Tygodnika Tucholskiego".

Rozwiązanie krzyżówki nr 27 „Jesień jest szczodra, wiosna skąpa".

Nagrody do odebrania w redakcjach poszczególnych gazet.

nagrodzeni

„Tygodnik Tucholski":
Danuta Kolassa z Tucholi – notes i długopis ufundowane przez „Tygodnik Tucholski"

„Czas Chojnic":
Edyta Jażdżewska ze Swornegaci – książka ufundowana przez „Czas Chojnic"

POD TE NUMERY DZWONISZ Z ODPOWIEDZIAMI I ROZWIĄZANIAMI:

„Czas Chojnic":
52 311 10 20
(krzyżówka – poniedziałek, godz. 12.00; kółko fortuny – poniedziałek, godz. 12.30)

„Tygodnik Tucholski":
52 334 88 88
(krzyżówka – poniedziałek, godz. 12.00; kółko fortuny – poniedziałek, godz. 12.30)

Numery konkursowe NIE SĄ numerami premium. Opłata za połączenie zgodna z cennikiem operatora.

eprasa.pl db23bd0582

Dołożyli do inwestycji

Ponad 40 tys. zł radni gminy Konarzyny dołożyli do zadań inwestycyjnych. Na przykład 26 tys. zł na adaptację pomieszczenia gospodarczego w świetlicy w Żychcach.

Podczas sesji rady gminy, jaka odbyła się w ubiegłym tygodniu w czwartek, radni przyjęli zmiany do budżetu. Co za tym idzie, także wieloletniej prognozy finansowej. Dotyczyły one głównie inwestycji. „

Musieli „dosypać”

I tak 2,6 tys. zł dołożono do zagospodarowania miejsca wypoczynku nad Jeziorem Kiełpinek oraz montażu oświetlenia hybrydowego. Kolejne 13,5 tys. zł do budowy oświetlenia ścieżki rowerowej z wykorzystaniem OZE – etap 3. Droższy niż przewidywano będzie też remont świetlicy wiejskiej w Żychcach. Na budynku zamontowano już instalację OZE, ale żeby zrealizować drugą część zadania, obejmującą adaptację pomieszczenia gospodarczego, potrzebnych jest dodatkowych 26 tys. zł. Na ogłoszony przez samorząd przetarg wpłynęła jedna oferta, opiewająca na 120 tys. zł. Złożyła ją firma **Marcina Wirkusa** z Żukówka. – *Po dołożeniu tych środków możemy ten przetarg rozstrzygnąć* – powiedział wójt **Jacek Warsiński**.

Prace idą sprawnie

W swym sprawozdaniu włodarz sporo czasu poświęcił toczącym się inwestycjom. W ramach termomodernizacji obiektów użyteczności publicznej w Konarzynach zostały wstawione nowe okna, jak i zamontowane grzejniki. Dodatkowe prace trzeba było wykonać w kotłowni. Wymiany wymagały podłoga i rury od kanalizacji. – *W kotłowni wszystko zostało wybrane na głębokość pół metra, czy nawet trochę więcej. Kotłownia i miejsca, gdzie będą pompy ciepła, podejrzewam, że to będą najładniejsze pomieszczenia w tym kompleksie* – stwierdził Jacek Warsiński. Na dachu OSP i BOK-u zostały już ułożone płyty ocieplające PIR i opierzenie. Prawie całe ocieplenie budynku jest już gotowe. – *Wydaje mi się, że dosyć szybko i sprawnie toczą się te prace* – ocenił wójt. Na dachu kompleksu zamontowane zostaną panele fotowoltaiczne o mocy 50 kW.

Zmiany w projekcie

Włodarz mówił też o budowie i przebudowie ulic Strażackiej, Długiej i Rzemieślniczej w Konarzynach. Mieszkańcom, którzy od dłuższego już czasu w związku z toczącymi się pracami nie mogą dojeżdżać do swych posesji, dziękował za cierpliwość. Jak dotąd największych problemów przysporzyła najmniejsza z realizowanych inwestycji – budowa sieci wodociągowej i kanalizacyjnej od Konarzyn do Konarzynek. – *W momencie, kiedy był robiony plan miejscowy, to wiele z tych działek nie było jeszcze sprzedanych. Projekt kanalizacji i wodociągu był robiony tak, jakby to miało wyglądać w planie miejscowym. W planie miejscowym linie podziału miedzy działkami były proponowane. Ci, którzy sprzedawali te działki, nie musieli się tych granic trzymać i tak też się stało w niektórych przypadkach, w związku z czym teraz okazało się, że zaprojektowana kanalizacja w dwóch miejscach jest na działkach prywatnych. Musimy na szybko robić aneks do projektu, ale idzie to sprawnie* – wyjaśniał włodarz.

tekst aw,
fot. UG w Konarzynach

Prace przy ociepleniu na części użytkowanej przez BOK i OSP.

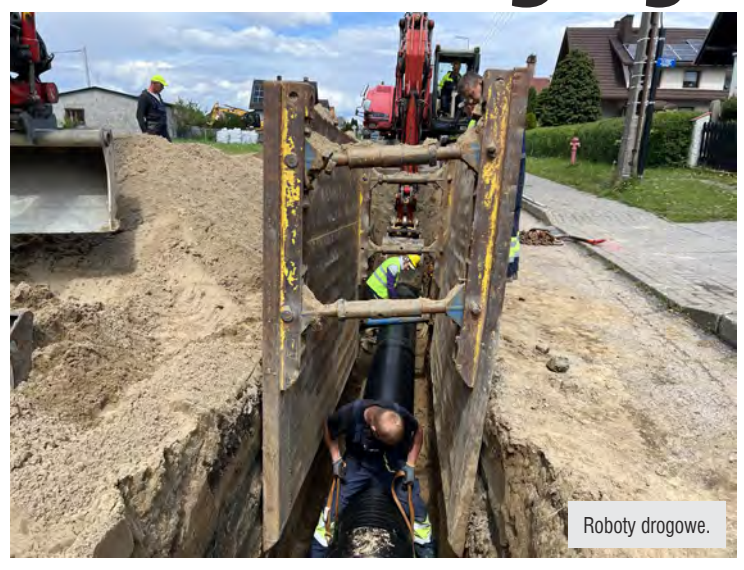
Roboty drogowe.

Kotłownia przysporzyła więcej prac niż pierwotnie zakładano. Konieczna okazała się wymiana rur i podłogi.

Prace na ulicy Strażackiej.

Lato z BOK-iem

Biblioteka-Ośrodek Kultury w Konarzynach jak co roku przygotował dla najmłodszych ofertę zajęć na lato. Po wycieczkach przyszedł czas na zajęcia tematyczne i inne aktywności na miejscu.

Placówka w pierwszym tygodniu wakacji zaprosiła dzieci na różnego rodzaju wycieczki. Młodzi odwiedzili m.in. Szymbark, zoo w Gdańsku-Oliwie, Lemur Park czy bunkier Tajnej Organizacji Wojskowej „Gryf Pomorski”. Uczestnicy wakacji z BOK-u wybrali się także na seans do Chojnickiego Centrum Kultury i kręgielnię. – *Na tym kończymy dalsze wyjazdy. Planujemy natomiast jeszcze wycieczki rowerowe* – mówi **Marlena Bakhaus-Masloch**, dyrektorka BOK-u w Konarzynach. W programie lata z BOK-iem znajdują się jeszcze m.in.: poranki z książką i zabawą, spotkania z planszówkami, warsztaty kulinarne czy zabawy na boisku gminnym. Udział w zajęciach jest bezpłatny. Dokładna rozpiska dostępna na Facebooku placówki.

oprac. aw,
fot. BOK w Konarzynach

Wizyta w osadzie rycerskiej w Parku Lemurów.

Dzieci zwiedziły też bunkier „Gryfa Pomorskiego”.

Bez zgłoszenia nie ma naprawy

Wiele gospodarstw w gminie Konarzyny po piątkowej burzy było pozbawionych prądu. W trakcie sesji, jaka odbyła się niespełna tydzień później, wójt Jacek Warsiński apelował, aby mieszkańcy przy kolejnej takiej sytuacji awarie zgłaszali od razu. Nie dla wszystkich bowiem jest to oczywiste.

Lipcowa burza, której towarzyszył silny wiatr, dla gminy Konarzyny była dotkliwsza od pamiętnej nawałnicy, jaka przetoczyła się przez nasz region w sierpniu 2017 roku. – *Drzew mieliśmy znacznie więcej powalonych niż wtedy. Stan naszego drzewostanu nie jest taki fajny, jak myśleliśmy* – informował wójt **Jacek Warsiński**, podając choćby przykład akacji, która pękła przy urzędzie gminy, co uwidoczniło, że drzewo jest puste w środku. – *Nie mieliśmy o tym pojęcia* – mówił włodarz. Druhowie z tutejszej OSP do zdarzeń 1 lipca wyjeżdżali praktycznie non stop. Pod naporem wiatru łamały się nie tylko drzewa, ale i betonowe słupy. Część mieszkańców gminy Konarzyny żywioł pozbawił prądu. – *Czy obecnie wszyscy już mają prąd?* – dopytywała **Maria Olik,** wiceprzewodnicząca rady. – *Do mnie nic w tej chwili już nie docierało. Ostatnie domy, które nie były podłączone, były w Żychskich Osadach, z tego co wiem. Mieszkańcy do mnie zgłaszali, interweniowałem* – odpowiedział wójt. Sam też takową awarię zaliczył. Jego zgłoszenie SMS-em na numer 3991 zostało odrzucone. W końcu udało się dodzwonić pod numer 991. – *Często ludzie czekają ze zgłoszeniem takiej awarii nawet kilka dni, więc Energa nic o niej nie wie* – mówił Jacek Warsiński, apelując zarazem do swoich mieszkańców, aby nie zwlekali ze zgłoszeniem szkody i próbowali do skutku kontaktować się z dostawcą energii elektrycznej. Jeśli to nie przyniesie zamierzonego efektu, gotów jest interweniować u operatora.

aw

eprasa.pl db23bd0582

Po przejściu szkwału ratowali żeglarzy

Akcja, która na szczęście była tylko ćwiczeniami, ale wyglądała realistycznie. Służby ratunkowe podejmowały z wody rannych i szukały zaginionych. Celem wspólnej akcji był trening koordynacji działań ratowniczych.

W środowy wieczór w Małych Swornegaciach zjawiło się sporo służb. Część z nich operowała na plaży, a inne zastępy wypłynęły na wodę. Plażowicze i turyści, którzy nie wiedzieli, że akcja jest pozorowana, początkowo obserwowali wszystko z przejęciem. Działo się sporo, gdyż scenariusz zakładał, że przez region przeszedł szkwał, który przewrócił kilka łódek oraz spowodował, że wycieczkowy katamaran zaczął tonąć. Ponad 40 osób potrzebowało pomocy, a dodatkowo trzeba było szukać osób zaginionych na brzegu. – *Głównym celem ćwiczeń była koordynacja łączności działań strażaków z OSP, policji i WOPR-u oraz trening podejmowania poszkodowanych z wody. Oprócz miejsca działań scenariusz był tajemnicą* – mówi organizator, **Paweł Żukowski** z OSP w Charzykowach.

Transport poszkodowanych i turystów z tonącego statku wycieczkowego.

W namiocie odbywała się ocena stanu poszkodowanych i ich triaż.

Rannych odbierano na pomoście.

Po przejściu szkwału pomocy wymagało ponad 40 osób.

Po przetransportowaniu rannych osób na brzeg, przenoszono je do namiotu, gdzie trwała segregacja. Udzielana była także pomoc. Udało się odnaleźć także zaginionych, którzy na brzeg dotarli o własnych siłach. W ćwiczeniach wzięły udział: JRG w Chojnicach (łódź oraz wóz dowodzenia i łączności), OSP w Konarzynach (łódź), OSP w Charzykowach (łódź i auto techniczne), WOPR z Charzyków i Swornegaci z łodziami, policja z łodzią, OSP w Kłodawie i OSP w Swornegaciaqch jako wsparcie logistyczne. Pozorantami byli uczestnicy obozu sportowego w Funce oraz kursanci i instruktorzy z LKS w Charzykowach. Swojej jednostki użyczył oczywiście właściciel wycieczkowego katamaranu.

tekst i fot. sta

Cztery otwarcia i festyn dla mieszkańców

W Chojniczkach w piątkowe popołudnie sporo się działo. Najpierw władze i urzędnicy symbolicznie otworzyli kilka zakończonych inwestycji. Potem był festyn z atrakcjami na głównym placu we wsi.

W piątkowe popołudnie odbyły się po sobie dwa wydarzenia. Pierwszym z nich była zakończenie i symboliczne otwarcie kilku inwestycji w Chojniczkach. W czterech miejscach wsi przecięto symboliczne wstęgi lub zdjęto szarfy. Na takie otwarcie przybyły władze gminy oraz sołectwa, urzędnicy oraz mieszkańcy, a także proboszcz **Henryk Borkowski**. Nie mogło zabraknąć sołtysa **Janusza Szczepańskiego**, który pełnił rolę gospodarza. Już od września będzie on jednak pełnił nową funkcję – zastępcy wójta gminy Chojnice. Gospodarz wsi podziękował za inwestycje, które kosztowały łącznie kilka mln złotych.

Na festynie świetnie bawiły się nie tylko dzieci.

Wiele słów podziękowania usłyszał Edmund Hapka – specjalista od elektryki i oświetlenia.

Dokonano otwarcia trzech dróg. Pierwszą była ulica Gajowa, którą z kostki za 270 tys. zł zbudowała firma Amar. Z kolei ulice św. Huberta i Długą wykonała za 1,2 mln zł firma Brandbud. Z utwardzonych traktów cieszą się także mieszkańcy ulic Brzozowej i Żwirowej. Koszt prac wyniósł tam blisko 950 tys. zł, z czego około połowa to dotacja z Rządowego Funduszu Rozwoju Dróg. Trakty zbudowała firma **Dariusza Sali**. Ostatnie symboliczne otwarcie dotyczyło linii oświetleniowej. Położono ponad 4 kilometry kabli i ustawiono 96 słupów, a także doświetlono cztery przejścia dla pieszych. Całość kosztowała 678 tys. zł. Projekt wykonał zasłużony specjalista – **Edmund Hapka** z Chojnic. Po otwarciach i poświęceniu na placu w centrum wsi zorganizowano festyn. Był poczęstunek, zabawy dla dzieci, pokaz OSP w Charzykowach i zabawa.

tekst i fot. sta

Otwarcie ulic Brzozowej i Żwirowej.

Przecięcie wstęgi na ulicy Długiej.

Poświęcenie otwarcie na Gajowej i św. Huberta.

eprasa.pl db23bd0582

Otworzyli ścieżkę, a potem poszli się bawić

W sobotę uroczyście otwarto ścieżkę rowerową z Ciechocina do Ostrowitego. Mieszkańcy z malowniczego traktu korzystają już od jakiegoś czasu. Tego samego dnia odbył się festyn sołecki pn. „Rodzina to najlepsza drużyna".

Dmuchane zamki cieszyły się powodzeniem.

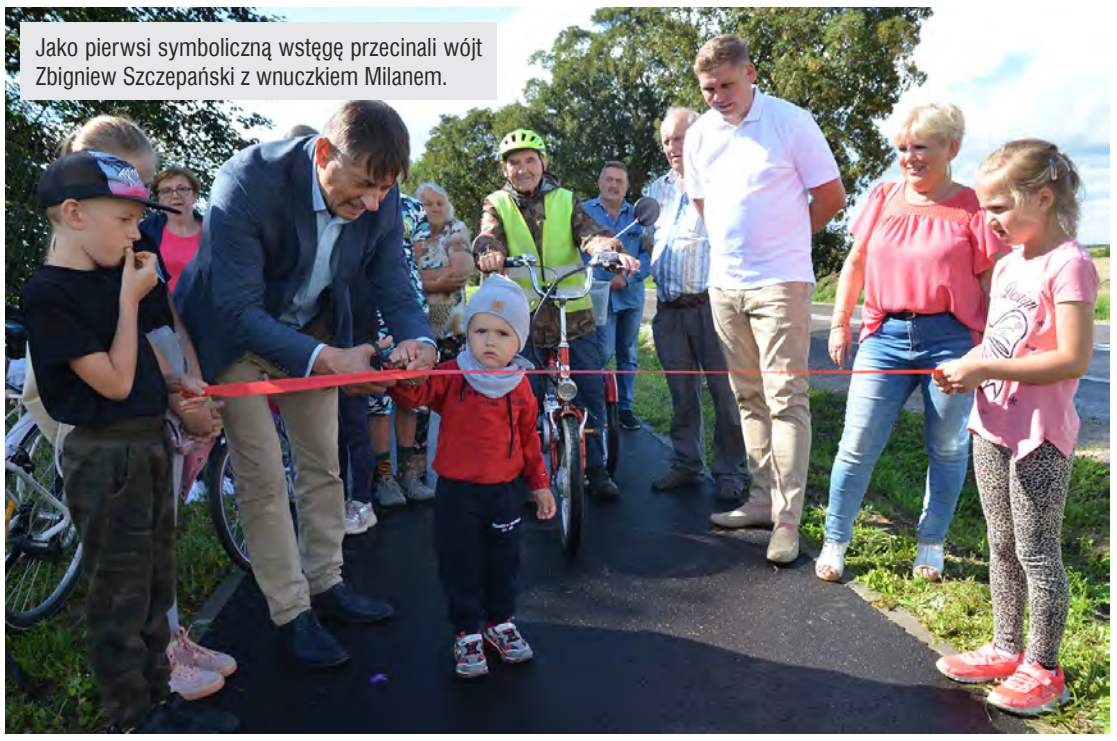

Jako pierwsi symboliczną wstęgę przecinali wójt Zbigniew Szczepański z wnuczkiem Milanem.

Półtorakilometrowy odcinek ścieżki rowerowej o nawierzchni asfaltowej z Ciechocina do Ostrowitego wykonała firma **Adriana Paszki** z Chojniczek za 1,5 mln zł. W sobotę uroczyście dokonano otwarcia traktu, użytkowanego już od kilku miesięcy przez mieszkańców. – *Jesteśmy dumni, że mamy taką ścieżkę rowerową. W tej chwili to jest bezpieczna trasa dla cyklistów* – powiedziała jeszcze przed symbolicznym przecięciem wstęgi **Helena Jessa**. Poza panią sołtys za nożyczki chwycili wójt **Zbigniew Szczepański** razem z wnuczkiem **Milanem**, a także najstarszy mieszkaniec Ciechocina, **Stanisław Wysocki**. – *Paweł Wieczorek i Benek Jażdżewski zabiegali o tę ścieżkę i pilotowali inwestycję* – podkreślił włodarz, wskazując na obecnych aktualnego i byłego radnego. Ścieżka łącząca wsie biegnie w kilkumetrowym oddaleniu od drogi. – *To wiązało się z dużą ilością wykupów gruntów, ale przynajmniej jest bezpiecznie, a do tego klimatycznie* – dodał wójt. Zbigniew Szczepański chciałby, aby w perspektywie najbliższych ośmiu lat wszystkie miejscowości w gminie zostały ze sobą skomunikowane siecią ścieżek rowerowych.

94-letni Stanisław Wysocki na rowerze codziennie pokonuje 20 km. Zawsze pamięta o kasku i odblaskowej kamizelce, a do bagażnika na wszelki wypadek wkłada kurtkę przeciwdeszczową.

Po otwarciu ścieżki uczestnicy uroczystości udali się na zwiedzanie skansenu maszyn rolniczych w Ciechocinie, a następnie na festyn, który odbywał się pod hasłem „Rodzina to najlepsza drużyna". Na mieszkańców sołectwa czekały atrakcje w postaci zamków dmuchanych, karuzeli, konkurencji sportowych, w których rywalizowały całe rodziny, ale i pyszności przygotowanych przez tutejsze koło gospodyń wiejskich. Odbyła się też zabawa taneczna pod chmurką.

Jedną z drużyn stworzyli Angelika i Marcin Szostakowie z synem Gracjanem.

tekst i fot. Agata Wiśniewska

Symulacja ruchu i rowerowe ewolucje

Gminny Ośrodek Kultury w Chojnicach zaprosił w sobotę do miasteczka z symulacją ruchu ulicznego. Wydarzenie, jakie zorganizowano przy charzykowskim amfiteatrze, zwieńczył pokaz rowerowych trików.

Akademii rowerowej, która zagościła w sobotę w Charzykowach, towarzyszyła bardzo zmienna pogoda. Raz świeciło słońce, raz padał deszcz. Ale kto chciał, odczekał chwilę, mógł wsiąść na jeden z przygotowanych rowerów i przemierzyć na nim ulice miasteczka z symulacją ruchu drogowego. Starsze dzieci miały okazję podszkolić się do egzaminu na kartę rowerową, młodsze miały frajdę już z samej jazdy. W tym czasie rodzice mogli odpocząć na wygodnych leżakach. Wydarzenie zwieńczył rowerowy pokaz akrobatyczny w wykonaniu **Piotra Bielaka**. Uczestnik X edycji „Mam Talent" zaprosił do współpracy oglądających. Zadania, jakie im wyznaczył, momentami mroziły krew w żyłach, a na pewno zapierały dech w piersi.

Najmłodsi cykliści mieli swój sposób na pokonanie trasy. Niekoniecznie zgodny z zasadami kodeksu drogowego.

tekst i fot. Agata Wiśniewska

Rowerowym ewolucjom przyglądali się m.in. podopieczni świetlicy w Chojniczkach i Pawłowie.

Piotr Bielak zaimponował swoimi umiejętnościami i świetnym kontaktem z publicznością.

Anna Pelowska aktywnie uczestniczyła w pokazie rowerowych trików. Na zdjęciu z córką Leną.

Na rowerze trzeba sobie radzić także na nierównym terenie. Na jednośladzie Liliana Kantak.

eprasa.pl db23bd0582

Najważniejsze, żeby w lidze szło

Chojniczanka bez zwycięstwa w letnich sparingach przed I ligą. MKS w ostatnich dwóch spotkaniach zanotował porażkę 2:4 z Wartą i remis 0:0 z Arką Gdynia. Jeden i drugi mecz dzieliło zaledwie półtorej doby. Tomasz Kafarski zwrócił uwagę na to, a także na skuteczność swoich graczy szczególnie w starciu w Gniewinie z Arką. – Mam nadzieję, że od przyszłej soboty będziemy strzelać gole z takich pozycji – powiedział szkoleniowiec.

Michał Mikołajczyk zagrał ostatni kwadrans pierwszej połowy i pierwszy kwadrans drugiej połowy.

Sparing nr 6

WARTA POZNAŃ 1912 — WARTA **4:2** MKS CHOJNICZANKA 1930 — CHOJNICZANKA

Sparing nr 7

ARKA — ARKA **0:0** MKS CHOJNICZANKA 1930 — CHOJNICZANKA

Warta – Chojniczanka 4:2 (2:1)

Gole: 0:1 Mikołajczak 12, 1:1 Iwanow 19, 2:1 Szczepański 29, 3:1 Kopczyński 47 (karny), 3:2 Wolsztyński 60, 4:2 Mwinyi 83.

Warta: Grobelny (46 Lis) – Grzesik (58 Szeibe, 84 Malchrowicz), Kupczak (62 Grobelny), Kościelny (58 Pleśnierowicz), Iwanow (23 Stavrópoulos, 58 Kultys), Matuszewski (58 Sarbinowski) – Szczepański (58 Mwinyi), Mäenpää (58 Malchrowicz, 71 Paszkowski), Kopczyński (58 Stangel, 71 Corryn), Szmyt (46 Kiełb) – Jakóbowski (46 Papeau).

Chojniczanka: Neugebauer (46 Szabłowski) – Grolik (46 Golak), Błyszko (46 Bartosiak), Kasperowicz (46 Białczyk) – Niepsuj (46 Stróżyński, 71 Formela), Czajkowski (46 Cegiełka), Kalinkowski (46 van Huffel), Karbowy (46 Wolsztyński), Mazek (46 Mikołajczyk) – Mikołajczak (46 Janicki), Skrzypczak (46 Ryczkowski).

Arka – Chojniczanka 0:0

Arka w I połowie: Krzepisz – Rymaniak, Lipkowski, Dobrotka, Stolc – Stępień, Milewski, Gol, Alemán, Przyborowski – Czubak.

Arka w II połowie: Krzepisz (60 Molenda) – Tomal, Lipkowski, Rymaniak, Stolc (60 Predenkiewicz) – Stępień (60 Skóra), Bednarski, Purzycki, Alemán (60 Zieliński), Żebrowski – Czubak (60 Vinícius).

Chojniczanka w I połowie: Neugebauer – Grolik, Błyszko, Kasperowicz – Ryczkowski (30 Mikołajczyk), Czajkowski, Kalinkowski, Wolsztyński, Mazek – Mikołajczak, Skrzypczak.

Chojniczanka w II połowie: Szabłowski (60 Neugebauer) – Golak, Bartosiak, Białczyk – Stróżyński (70 Formela), Cegiełka, van Huffel, Karbowy, Mikołajczyk (60' Zimnicki) – Janicki, Tuszyński.

Bartosz Neugebauer zachował czyste konto.

W zeszłą środę (po zamknięciu numeru tygodnika) chojniczanie spotkali się z ekstraklasową Wartą Poznań w Grodzisku Wielkopolskim. Zarówno Dawid Szulczek, jak i Tomasz Kafarski w pełni wykorzystali jedną z ostatnich okazji do przeglądu kadr. W Chojniczance zobaczyliśmy 23 zawodników. MKS wyszedł na prowadzenie w 12. minucie. Gola zdobył Tomasz Mikołajczak. „Zieloni" odpowiedzieli dwoma trafieniami przed przerwą. Tuż po zmianie stron dołożyli trzecią bramkę. W 60. minucie chojniczanie złapali kontakt. Do siatki trafił Łukasz Wolsztyński. Ostatnie słowo należało jednak do poznaniaków. Wynik ustalił pochodzący z Tanzanii Yusuf Mwinyi.

Termin niefortunny

Chojniczanka zakończyła spotkanie z Wartą w środę tuż przed godziną 20.00. Natomiast z Arką grała w piątek o godz. 11.30. Spotkanie odbyło się w Gniewinie, gdzie podopieczni Ryszarda Tarasiewicza kończyli obóz przygotowawczy. W pierwszej połowie stroną dominującą była Chojniczanka. Okazje na gola mieli Tomasz Mikołajczak, Szymon Skrzypczak i Kamil Mazek. Niestety, zabrakło im zimnej krwi przy skutecznym wykończeniu. Jak już piłka leciała w światło bramki, to na jej drodze stawał Kacper Krzepisz.

– *Termin tego meczu był dla nas niefortunny. Spotkania z Wartą i Arką dzieliło półtorej doby. Było to widać w tempie gry oraz intensywności. Pomimo to zagraliśmy kolejny fajny sparing. Powinniśmy wygrać, strzelając 2-3 gole w pierwszej połowie. Cieszymy się, że wszyscy są zdrowi. Od poniedziałku rozpoczynamy akcję Tychy* – powiedział Kafarski po końcowym gwizdku.

W drugiej połowie zobaczyliśmy nową jedenastkę. O piłkę walczy Robert Janicki.

Hermes w przeszłości pracował w Chojniczance. Teraz pomaga Ryszardowi Tarasiewiczowi w Arce.

Leszek Szank dostarczył banany na ławkę Chojniczanki.

Jakie ustawienie?

Trener chojniczan wyszedł na Arkę w ustawieniu 1-3-5-2. W bramce stanął Bartosz Neugebauer. Blok obronny tworzyli od lewej Kacper Kasperowicz, Wojciech Błyszko i Marcin Grolik. Na wahadłach grali Kamil Mazek z prawej i Adam Ryczkowski z lewej strony (w 30. minucie zmienił go Michał Mikołajczyk). W środku pomocy ustawieni byli Paweł Czajkowski, Bartłomiej Kalinkowski i Łukasz Wolsztyński. Natomiast najbardziej wysuniętymi graczami byli Szymon Skrzypczak i Tomasz Mikołajczak.

Po przerwie z boiska zeszli wszyscy oprócz Neugebauera i Mikołajczyka. W środku obrony zagrali Mateusz Bartosiak oraz sprowadzeni latem Sebastian Golak i Maciej Białczyk. W rolę wahadłowych wcielili się Szymon Stróżyński i wspomniany Mikołajczyk. Środek pomocy tworzyli Mateusz Cegiełka, Sam van Huffel i Filip Karbowy. Za atakowanie bramki Arki odpowiadali Robert Janicki i Patryk Tuszyński, który dzień wcześniej związał się z klubem rocznym kontraktem.

Bez kontuzji

W Chojniczance nie zobaczyliśmy tylko dwóch zawodników z kadry. Na boisko nie wybiegli David Niepsuj (zagrał w środę z Wartą) oraz Damian Byrtek. W drugiej połowie Arka mogła zdobył zwycięskiego gola. Ostatecznie skończyło się na 0:0. Co ciekawe gdynianie, podobnie jak chojniczanie, zakończyli przygotowania bez wygranej w sparingu. – *Arka miała swoje szanse. My jednak mieliśmy klarowniejsze okazje. Mam nadzieję, że od przyszłej soboty będziemy strzelać gole z takich pozycji. Zwracaliśmy szczególną uwagę na grę w obronie. Wprowadziliśmy tam kilka korekt. Sparingi kończące przygotowania są specyficzne. Zawodnicy mają w głowach to, że za chwilę rusza liga. Nikt nie chce złapać kontuzji tuż przed sezonem. Z jednej strony dają z siebie maksa. Z drugiej oszczędzają kości* – dodał Kafarski.

tekst i fot. Michał Sagrol

„Tuszek" ma strzelać gole na „M12"

Patryk Tuszyński ma zastąpić Artura Pląskowskiego w ataku Chojniczanki. Ten drugi latem przeszedł z Chojnic do Chorzowa.

Mamy już dziesięć nowych twarzy w Chojniczance. W czwartek, tuż przed sparingiem z Arką, roczny kontrakt z beniaminkiem I ligi podpisał Patryk Tuszyński. 32-latek ostatnio bronił barw Wisły Płock. Jednak poprzedni sezon był dla niego kompletnie nieudany. W 20 spotkaniach ani razu nie trafił do bramki rywala.

W letnim okienku transferowym MKS ściągnął już 10 zawodników. Nowymi twarzami są bramkarz, trzech obrońców, dwóch środkowych pomocników, dwóch skrzydłowych i dwóch napastników. Najmłodszym graczem w tym gronie jest Antoni Prałat. Napastnik ma 18 lat. Poprzednio grał w Jarocie Jarocin. Pochodzi z Leszna. Karierę rozpoczynał w Polonii 1912. Później szkolił się w Lechu Poznań, rezerwach Miedzi i ostatnio Jarocie. W sezonie 2021/22 rozegrał 31 meczów i zdobył siedem goli na poziomie III ligi.

Najstarszym sprowadzonym graczem jest także napastnik. To Patryk Tuszyński. 32-latek ma spore doświadczenie na ekstraklasowych boiskach (208 meczów i 44 gole). Popularny „Tuszek" zaliczył także dwa sezony w lidze tureckiej. Reprezentował barwy Çaykur Rizespor Kulübü (lata 2015-17). Po powrocie znad Bosforu grał w Zagłębiu Lubin, Piaście Gliwice i Wiśle Płock. Jego liczby nie są jednak imponujące. W sezonie 2019/20 strzelił jednego gola, w 2020/21 sześć, a w 2021/22 ani jednego. Pomimo to Dawid Frąckowiak cieszy się z tego, że sprowadził tego napastnika do „grodu tura". – *Kto, jak nie tej klasy napastnik, ma nam pomóc w zdobywaniu bramek, a co za tym idzie punktów na boiskach I ligi. Bardzo liczymy na „Tuszka". Cieszymy się, że mimo propozycji z lepszych klubów, przyjął naszą ofertę* – powiedział dyrektor sportowy.

Tuszyński podpisał kontrakt w czwartek wieczorem. Natomiast w piątek zagrał drugą połowę w sparingu z Arką. – *Pozytywne wrażenia. Troszeczkę lepsi byliśmy w pierwszej połowie. W drugiej wyrównało się. Oczywiście byłem cały czas w treningu. Jednak bieganie i siłownia nie zastąpi boiska. Ogólnie czułem się dobrze. Znam swój organizm. Zależało mi na tym, aby nie wyjeżdżać daleko od domu. Dobrze czujemy się w Płocku. Zarządzający Chojniczanką wykazali się dużym zaangażowaniem* – dodał Tuszyński.

tekst i fot. ms

Nowi zawodnicy w Chojniczance

Bartosz Neugebauer (19 lat, bramkarz, GKS Jastrzębie, wypożyczenie)
Maciej Białczyk (19 lat, środkowy obrońca, Pogoń II Szczecin, wypożyczenie)
Wojciech Błyszko (22 lata, środkowy obrońca, Motor Lublin, transfer definitywny)
Sebastian Golak (22 lata, środkowy obrońca, Sokół Kleczew, transfer definitywny)
Robert Janicki (25 lat, środkowy pomocnik, Sandecja Nowy Sącz, transfer definitywny)
Bartłomiej Kalinkowski (28 lat, środkowy pomocnik, Górnik Łęczna)
Adam Ryczkowski (25 lat, skrzydłowy, Motor Lublin, transfer definitywny)
Szymon Stróżyński (19 lat, skrzydłowy, Miedź Legnica, wypożyczenie)
Antoni Prałat (18 lat, napastnik, Jarota Jarocin, transfer definitywny)
Patryk Tuszyński (32 lata, napastnik, Wisła Płock, transfer definitywny)

eprasa.pl db23bd0582

mkschojniczanka.pl

MKS CHOJNICZANKA 1930 CHOJNICE

MKS CHOJNICZANKA 1930

FORTUNA 1 LIGA

Tomasz Mikołajczak strzelił dziewięć goli GKS Tychy. Pierwszy raz trafił jesienią 2013 roku, a ostatni wiosną 2020 roku. Czy w sobotę zdobędzie gola numer dziesięć?

Tyscy na start

Niespełna dwa miesiące odpoczywaliśmy od ligowych emocji. Czas na pierwszy mecz o punkty w sezonie 2022/2023. Żółto-biało-czerwoni rozpoczną rozgrywki od pojedynku u siebie z GKS Tychy. Chojniczanka ma patent na drużynę z Górnego Śląska. Do tej pory mierzyła się z „Tyskimi" 16 razy. Przegrała tylko jedno starcie. Połowa pojedynków kończyła się wygraną chojniczan. Jak będzie tym razem? Przekonamy się w sobotnie popołudnie. Pierwszy gwizdek sędziego o godz. 15.00.

Pierwsze dwa spotkania Chojniczanki z GKS Tychy miały miejsce jeszcze w II lidze zachodniej. Kolejne starcia toczone były już pod I-ligową banderą. Po raz ostatni MKS mierzył się z tyszanami 7 czerwca 2020 roku. Był to drugi mecz po przerwie spowodowanej pandemią. Podopieczni Zbigniewa Smółki wygrali 2:1 w Tychach po golach Tomasza Mikołajczaka. Popularny „Laczek" ma patent na GKS. Strzelił im aż dziewięć goli w meczach o punkty. Po sezonie 2019/20 chojniczanie opuścili I-ligowe szeregi. Natomiast GKS walczył o awans do PKO Ekstraklasy. Bez powodzenia. Klub z Tychów, którym nadal rządzi Leszek Bartnicki, zajmował kolejno 3. (przegrał w barażach) i 12. miejsce. W kwietniu tego roku z pracą w GKS pożegnał się Artur Derbin. Zastąpili go Jarosław Zadylak i Przemysław Pitry. Natomiast już po sezonie nowym szkoleniowcem został Dominik Nowak, znany z pracy w Wigrach, Miedzi czy Koronie.

Latem z Tychów odeszli zawodnicy, którzy w przeszłości bronili barw Chojniczanki. To Sebastian Steblecki, Oskar Paprzycki czy Krystian Wachowiak. Jednak nadal w barwach GKS możemy znaleźć „starych znajomych". To bramkarz Konrad Jałocha czy Patryk Mikita, który latem wzmocnił GKS. Poprzednio strzelał gole dla Stomilu Olsztyn, który pożegnał się z I ligą. Warto dodać, że po wielu latach gry z GKS odszedł Łukasz Grzeszczyk. 34-latek bronił barw tyskiego klubu w latach 2015-2022. Teraz będzie zarabiał na chleb w Górniku Łęczna.

Co można powiedzieć o sparingach GKS? Było ich pięć. Tyszanie wygrali dwa z nich (Garbarnia 3:0, Skra 4:1). Dwa mecze zakończyły się remisami (Widzew 1:1, GKS Katowice 0:0), a jeden porażką (Śląsk 1:3).

tekst i fot. Michał Sagrol

SOBOTA, GODZ. 15.00

CHOJNICZANKA VS GKS TYCHY

WIĘCEJ O RYWALU

Poprzedni sezon: 12. miejsce – 34 mecze – 44 punkty – 11 zwycięstw, 11 remisów, 12 porażek – gole 37-41. U siebie: 6 zwycięstw, 7 remisów, 4 porażki – gole 20-18. Na wyjeździe: 5 zwycięstw, 4 remisy, 8 porażek – gole 17-23.

Strzelcy z poprzedniego sezonu: 5 – Wołkowicz, 4 – Grzeszczyk, Malec, 3 – Nedić, Rumin, 2 – Biel, Jaroch, Mańka, Steblecki, Żytek, 1 – Czyżycki, Nowak, Paprzycki, Piątek, Połap.

Sparingi: Ślask Wrocław 1:3, Widzew 1:1, Garbarnia Kraków 3:0, Skra Częstochowa 4:1, GKS Katowice 0:0.

Przyszli latem: Buchta (MFK Karvina), Dominguez (ŁKS Łódź), Mikita (Stomil), Pawlusiński (powrót po kontuzji). **Odeszli latem:** Biel (ŁKS Łódź), Grzeszczyk (Górnik Łęczna), Janiak, Paprzycki (Odra Opole), Jakub Piątek (Ruch Chorzów), Steblecki (Chrobry), Wachowiak (powrót z wypożyczenia do Wisły Kraków).

Historia spotkań Chojniczanki i GKS Tychy

SEZON 2019/2020 (I LIGA)
Chojniczanka – GKS Tychy 1:1 (Wolski – Krišto)
GKS Tychy – Chojniczanka 1:2 (Lewicki – Mikołajczak x 2)

SEZON 2018/2019 (I LIGA)
GKS Tychy – Chojniczanka 0:1 (Podgórski)
Chojniczanka – GKS Tychy 4:1 (Michalski, Mikołajczak, Danielewicz x 2 – Adamczyk)

SEZON 2017/2018 (I LIGA)
Chojniczanka – GKS Tychy 3:0 (Zawistowski, Lisowski, Bogusławski sam.)
GKS Tychy – Chojniczanka 2:2 (Zapolnik, Bogusławski – Lisowski, Mikołajczak)

SEZON 2016/2017 (I LIGA)
GKS Tychy – Chojniczanka 0:2 (Biskup, Mikołajczak)
Chojniczanka – GKS Tychy 1:4 (Rybski – Świerczok, Boczek, Kowalski, Grzeszczyk)

SEZON 2014/15 (I LIGA)
Chojniczanka – GKS Tychy 3:0 (Mikołajczak, Rybski, Czerwiński)
GKS Tychy – Chojniczanka 3:3 (Mączyński, Kowalczyk x 2 – Mikołajczak x 2, Siemaszko)

SEZON 2013/14 (I LIGA)
GKS Tychy – Chojniczanka 1:1 (Szczęsny – Ropiejko)
Chojniczanka – GKS Tychy 2:2 (Popovič sam., Mikołajczak – Mączyński, Ruskovský)

SEZON 2011/12
GKS Tychy – Chojniczanka 0:2 (Kaźmierowski x 2)
Chojniczanka – GKS Tychy 1:0 (Kaźmierowski)

SEZON 2010/11 (II LIGA)
GKS Tychy – Chojniczanka 0:0
Chojniczanka – GKS Tychy 0:0
Bilans (16 meczów): 8 zwycięstw Chojniczanki, 7 remisów, 1 zwycięstwo GKS Tychy.
Gole: 28-16.

SPONSORZY

eprasa.pl db23bd0582

Ulewa nie zatrzymała żeglarzy

Drużyna ChKŻ dała z siebie wszystko na Chojnice Team Cup.

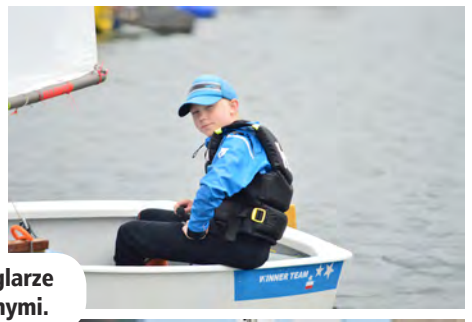

W sobotę i niedzielę na Jeziorze Charzykowskim odbyły się regaty Chojnice Team Cup. Młodzi żeglarze z klasy Optimist przez dwa dni walczyli nie tylko między sobą, ale także z warunkami atmosferycznymi.

Szczególnie w sobotę pogoda była bardzo niespokojna. Co rusz z nieba padał deszcz. Do tego silnie wiało. Nie przeszkodziło to jednak w ściganiu się na największym zbiorniku wodnym w regionie. Najlepiej w takiej aurze czuli się zawodnicy Opti CWM Gdynia. Drużyny z Trójmiasta zajęły kolejno 1., 3. i 6. miejsce. Warto dodać, że Opti CWM startem w Chojnice Team Cup zakończyło zgrupowanie w Charzykowach.

Pierwsza drużyna ChKŻ zajęła drugie miejsce. Skład zespołu: Alicja Dampc, Mateusz Graczyk, Bartosz Dynia i Stanisław Nosol. Natomiast druga drużyna ChKŻ była czwarta. Skład zespołu: Piotr Sołtysiak, Radosław Dulkiewicz, Urszula Skowrońska i Aleksander Skowroński.

tekst i fot. Michał Sagrol

Szulc i Kalinowski najlepsi wśród Polaków

Zakończyły się mistrzostwa Europy w klasie ILCA6. Biało-czerwoni nie przywieźli tym razem medali. Najlepiej z reprezentacji zaprezentowali się zawodnicy Chojnickiego Klubu Żeglarskiego – Laura Szulc i Jacek Kalinowski. O pechu może mówić Klara Sobczak, która zaliczyła aż trzy falstarty z rzędu.

Laura Szulc miło będzie wspominać zmagania w Grecji. Chojniczanka zakończyła mistrzostwa Europy w klasie ILCA6 w TOP10. Zajęła miejsce na końcu czołowej dziesiątki. Dwa miejsca niżej uplasowała się Dominika Raszka, a tuż za nią Lilly May Niezabitowska. Druga z zawodniczek ChKŻ Klara Sobczak po pechowym ostatnim dniu rywalizacji spadła na 26. miejsce. Pozostałe Polki zajęły dalsze lokaty.

Jak poszło chłopcom? Na 14. miejscu w „generalce" oraz na 5. w kategorii U-17 zmagania zakończył Jacek Kalinowski. Przedstawiciel ChKŻ był blisko krążka. Jednak musiał obejść się smakiem. Niestety, jego klubowy kolega Jan Krawczyk zajął odległą, 57. pozycję.

Reprezentacja Polski w Grecji. W ciemnej koszulce Laura Szulc.

Co o regatach powiedziała Anna Weinzieher? – *Wyniki nie są złe. Laura Szulc na 10. miejscu, Dominika Raszka na 12., Lilly May Niezabitowska na 13. i Klara Sobczak 26., pomimo trzech zrobionych z rzędu falstartów! Klara w tych wyścigach żeglowała naprawdę świetnie i przyjeżdżała w pierwszej dziesiątce. Gdyby nie falstarty, mogłaby wskoczyć do pierwszej ósemki. To jest nasza ostatnia impreza juniorska, więc okres juniora się skończył. Będzie teraz tylko coraz trudniej. Trzeba atakować dalej. Nasze następne regaty to mistrzostwa świata U-21, które są pod koniec sierpnia w Portugalii. Wyciągamy wnioski i idziemy dalej* – podsumowuje olimpijka z Londynu, a zarazem trenerka reprezentacji.

tekst ms, fot. arch.

Patryk i Tomek tuż za podium

Drużyna PGRacing w składzie: Mateusz Gwóźdź, Patryk Kosmalski (sternik), Tomasz Lewandowski i Karolina Żurek zajęła świetne, 4. miejsce w drugiej rundzie Ekstraklasy Polska Liga Żeglarska. Zawody rozegrano w ramach Gdynia Sailing Days. – *Przeżyliśmy niezapomniane wydarzenia, wspólnie ucząc się i konkurując z doświadczonymi zawodnikami, którzy od lat poświęcają się żeglarstwu. To była przyjemność walczyć z nimi o najwyższe miejsca w regatach* – powiedział zawodnik Chojnickiego Klubu Żeglarskiego po zawodach. Dodajmy, że Kosmalski od tego roku ponownie tworzy duet żeglarski z Lewandowskim. Ma za sobą starty w klasie Omega. Duet chojnicko-gdański chce docelowo ścigać się w klasie 49er.

tekst ms, fot. arch.

eprasa.pl db23bd0582

•WITAMY NA ŚWIECIE

fot. dtn, aw

Wojciech Dziarnowski z Chojnic, ur. 5.07.22, 3530 g, 56 cm

Nikodem Gutkin z Debrzna, ur. 6.07.22, 3670 g, 55 cm

Wiktor Świątek Brzeziński z Lipnicy, ur. 6.07.22, 4320 g, 59 cm

Oliwier Drewnowski z Człuchowa, ur. 7.07.22, 2990 g, 53 cm

Mikołaj Wiśniewski z Chojnic, ur. 10.07.22, 3690 g, 55 cm

Łucja Szmyt ze Słupi, ur. 11.07.22, 3740 g, 55 cm

REKLAMA/OGŁOSZENIE PŁATNE

Zakład Pogrzebowy
Tadeusza Porożyńskiego
Świadczy usługi całodobowo
Jedyny zakład w regionie wypłacający zasiłek pogrzebowy od ręki!
Chojnice, ul. Gdańska 3
Tel. 52 397-20-47
Tel. kom. 604-755-900

Zatrudnimy pracowników do pracy w Niemczech w przetwórstwie rybnym i ogrodnictwie.
Nie wymagamy znajomości j. niemieckiego.
Kontakt telefoniczny od poniedziałku do piątku w godz. od 9:00 do 13:00
663-626-877

Jest sianko. Będzie granko

Fantastyczna wiadomość dla kibiców futsalu w Chojnicach. Red Devils wystartuje w rozgrywkach Ekstraklasy. Działaczom udało się zebrać brakujące środki. Jeszcze kilka dni temu mówiło się o tym, że halowy zespół zostanie wchłonięty przez Chojniczankę. „Czerwone Diabły" idą jednak własną drogą.

Natalia Dalecka ostatecznie nie zostanie tym prezesem, któremu przyszło zgasić światło w Red Devils.

To były bardzo gorące tygodnie w chojnickim piekle. Kto wie, czy nie najgorętsze w całej historii klubu? Wydawało się, że po zakończeniu dość nerwowego sezonu i zapewnieniu sobie utrzymania, będzie nieco spokojniej. Nic z tych rzeczy. Na początku czerwca zarząd Red Devils wydał oświadczenie. Mogliśmy w nim przeczytać, że ze względu na problemy finansowe drużyna nie wystartuje w sezonie 2022/23. „Pomimo naszych usilnych starań nie jesteśmy w stanie zapewnić warunków egzystencji oraz skompletowania drużyny, która gwarantowałaby chociażby walkę o utrzymanie w najwyższej klasie rozgrywkowej. Trudna sytuacja finansowa wielu podmiotów gospodarczych nie daje jakiejkolwiek nadziei na zapewnienie środków na minimum funkcjonowania drużyny na tym poziomie" – tłumaczyli działacze.

Spotkanie w ratuszu

Do spięcia budżetu brakowało 120 tys. zł. Natalia Dalecka wydeptała głęboką ścieżkę na trasie z domu do ratusza. Burmistrz zadeklarował, że miasto pokryję tę kwotę w połowie. Zastrzyk gotówki w kwocie 60 tys. zł jest częścią dodatkowych środków przeznaczonych na promocję poprzez sport. To jednak nadal było za mało. Odbyło się nawet spotkanie w murach ratusza. Udział wzięła w nim komisja sportu, burmistrz oraz przedstawiciele klubu. Zaproszony na nie został także Jarosław Klauzo. Przedstawione zostały różne pomysły. Jednym z nich było przejęcie futsalu przez Chojniczankę. W tamtym momencie szanse na nową sekcję w Miejskim Klubie Sportowym nie były wysokie. Jednak prezes I-ligowca nie powiedział „nie". Wszystko miało się rozstrzygnąć do walnego zebrania Red Devils pod koniec czerwca.

Rezygnacje

Po zebraniu można było mieć jeszcze większy mętlik w głowie. Odejście ze stanowiska prezesa zapowiedziała Dalecka. Zadeklarowała pracę w Red Devils maksymalnie do końca roku lub do momentu, w którym znajdzie się osoba do jej zastąpienia. W klubie nie ma już też wiceprezesa Adama Lemanczyka. W jego buty wszedł Adam Ciemiński. Jednak najważniejszą informacją było podtrzymanie decyzji o wycofaniu drużyny z ligi. Działacze poinformowali także, że klub będzie starał się o licencję na nowy sezon. Dlaczego? Nie chcieli całkowicie „gasić światła". Jak pokazała przyszłość opłacało się.

Idą bez Chojniczanki

Tuż po zebraniu znalazło się kilka firm, które wyraziły chęć mocniejszego wsparcia finansowego. W poprzednim „Czasie Chojnic" Dalecka powiedziała, że wszystko idzie w dobrym kierunku. Już po oddaniu numeru do druku pojawiła się wiadomość o prawdopodobnym wchłonięciu Red Devils przez Chojniczankę. MKS wydał nawet w tej sprawie oświadczenie. „Wierzymy, że przy obustronnych staraniach uda się osiągnąć wspólny cel, jakim jest kontynuacja wieloletniej, pięknej tradycji chojnickiego futsalu. Tym razem pod jednym herbem i barwami – Miejskiego Klubu Sportowego Chojniczanka 1930" – czytamy w oświadczeniu wystosowanym przez klub z Mickiewicza.

Ostatecznie Red Devils nie skorzystali z propozycji. Będą sami dalej pisać swoją historię. Poinformowało o tym burmistrz Finster na poniedziałkowej sesji. – *Ja tę decyzję szanuję i będę wspierał w działaniu zarząd Red Devils. Mam nadzieję, że uda się klub zgłosić do rozgrywek i dalej funkcjonować* – powiedział. Włodarz dodał, że z jego strony klub może liczyć na obiecane 60 tys. zł.

Będzie walne

We wtorek Red Devils wydało kolejne oświadczenie. Po nim wszystko już jest jasne. Zespół nie będzie wycofany. „Zarząd Red Devils Futsal Club Chojnice informuje, iż w wyniku intensywnych działań oraz dużego wsparcia osób zainteresowanych dalszym istnieniem klubu postanowił, iż zespół seniorów przystąpi do rozgrywek Futsal Ekstraklasy w sezonie 2022/2023" – informują działacze. Klub poinformował także o tym, że 22 lipca odbędzie się walne zebranie. „Dziękujemy bardzo wszystkim osobom, które okazały nam wsparcie w tym trudnym dla naszego klubu okresie. Dzięki Waszemu zaangażowaniu dalsza egzystencja Red Devils Futsal Club stała się możliwa" – czytamy dalej.

Dodajmy, że także we wtorek decyzje o wycofaniu podjął inny futsalowy klub z Ekstraklasy, Gredar Fit-Morning Brzeg.

tekst i fot. ms

Czas Chojnic
Redakcja:
89-600 Chojnice, ul. Kręta 4,
tel. 52 396 10 10.
Sekretariat i ogłoszenia drobne:
Barbara Jażdżewska, tel. wew. 50,
e-mail: czas@tygodnik.pl.
W redakcji ogłoszenia drobne przyjmujemy od poniedziałku do piątku, do bieżącego numeru do godz. 16.00 we wtorek.
Dział reklamy:
Barbara Jażdżewska, tel. kom. 515 149 390,
e-mail: czas@tygodnik.pl,
Sławomir Maniawski, tel. kom. 604 481 196,
e-mail: maniawski@tygodnik.pl,
Dominik Myszka, tel. kom. 451 053 984,
e-mail: reklama@czas.tygodnik.pl

Zespół w składzie:
Stanisław Kamiński (redaktor naczelny), tel. wew. 51, tel. kom. 500 154 025, e-mail: stanislaw@czas.tygodnik.pl,
Danuta Tyde-Niedzielska, tel. wew. 54, tel. kom. 505 166 840, e-mail: danka@czas.tygodnik.pl,
Iwona Papierowska, tel. wew. 54, tel. kom. 515 149 379, e-mail: iwona@czas.tygodnik.pl,
Agata Wiśniewska, tel. wew. 52, tel. kom. 781 770 702, e-mail: agata@czas.tygodnik.pl.
Dział sportowy: **Michał Sagrol**, tel. wew. 53, tel. kom. 781 770 140, e-mail: sport@czas.tygodnik.pl.
Współpracownicy: Anna Piętaszewska, Sylwia Hamerska, Magdalena Grala, Ramona Wieczorek-Frymark.
Dział korekty: **Katarzyna Mróz**.
Skład komputerowy i łamanie: **Elena Semenova-Król**, tel. wew. 50, e-mail: e.krol@tygodnik.pl.

Wydawca: Magraf s.c. Sławomir Grzmiel Lidia Grzmiel, 85-115 Bydgoszcz, ul. Wiatrakowa 11/3.
Druk: Polska Press Sp. z o.o. Drukarnia w Bydgoszczy, ul. Grunwaldzka 229, tel. 52 584 86 60.
Redakcja zastrzega sobie prawo do skracania i adiustacji oraz zmiany tytułów dostarczanych tekstów. Za treść ogłoszeń redakcja ponosi odpowiedzialność w granicach wskazanych w ust. 2 art. 42 Prawa prasowego. Anonimów nie publikujemy. Tekstów niezamówionych nie zwracamy; teksty artykułów, zdjęcia i wzory reklam są chronione prawem autorskim.
Nakład: 3550 egz. Biuro czynne od 8.00 do 16.00 (w soboty i niedziele nieczynne).
Stowarzyszenie Gazet Lokalnych
www.czas.tygodnik.pl

KLAUZULA INFORMACYJNA
Biorąc udział w dowolnym konkursie/plebiscycie i dostarczając do redakcji zdjęcie albo rozwiązanie konkursu/plebiscytu na kuponie, mailem, telefonicznie, za pomocą SMS -a czy w dowolny inny sposób, wyrażają Państwo zgodę na przetwarzanie swoich danych osobowych wyłącznie w celu realizacji tego konkursu/plebiscytu i zgodę na publikację swego imienia i nazwiska oraz dostarczonego zdjęcia na łamach „Czasu Chojnic" i „Tygodnika Tucholskiego".
Zgodnie z art. 13 ust. 1 i ust. 2 ogólnego rozporządzenia o ochronie danych osobowych z dnia 27 kwietnia 2016 r. informuję, że:
• Administratorem Pana/Pani danych osobowych jest Magraf s.c. Sławomir Grzmiel Lidia Grzmiel z siedzibą w Bydgoszczy 85-115, ul. Wiatrakowa 11/3.
• Pana/Pani dane osobowe będą przetwarzane wyłącznie w celu realizacji konkursu/plebiscytu, w którym Pan/Pani uczestniczy na podstawie art. 6 ust. 1 pkt wyżej wymienionego rozporządzenia.
• Pana/Pani dane osobowe mogą zostać przekazane firmom Home.pl, ul. Zbożowa 4, Szczecin 70-653, Fibero Sp. z o.o., ul. Wojska Polskiego 65, Bydgoszcz 85-825 oraz Bild Presse Polska Sp. z o.o., ul. Żwirki 17, Łódź 90-539 w celu zapewnienia prawidłowego przebiegu konkursu.
• Pana/Pani dane osobowe będą przechowywane do czasu zakończenia konkursu, a dane zwycięzców przez okres wymagany prawem oraz do momentu przedawnienia roszczeń przysługujących administratorowi danych i w stosunku do niego.
• Posiada Pan/Pani prawo dostępu do treści swoich danych oraz prawo do ich sprostowania, usunięcia, ograniczenia przetwarzania, prawo wniesienia sprzeciwu, prawo do cofnięcia zgody w dowolnym momencie bez wpływu na zgodność z prawem przetwarzania, którego dokonano na podstawie zgody uzyskanej przed jej cofnięciem.
• Ma Pan/Pani prawo wniesienia skargi do prezesa UODO, gdy uzna Pan/Pani, że przetwarzanie Pana/Pani danych osobowych narusza przepisy ogólnego rozporządzenia o ochronie danych osobowych z dnia 27 kwietnia 2016 r.
• Podanie przez Pana/Panią danych osobowych jest dobrowolne. Jednak konsekwencją niepodania danych osobowych będzie brak możliwości uczestnictwa w konkursie/plebiscycie.
• Pana/Pani dane nie będą przetwarzane w sposób zautomatyzowany ani nie będą podlegały profilowaniu.

eprasa.pl db23bd0582

• CO? GDZIE? KIEDY?

Chojnice

Konkurs na projekt medalu „Chojnice na medal”
Europejskie Stowarzyszenie „Pomerania” i Chojnickie Centrum Kultury zachęcają do udziału w konkursie plastycznym, którego celem jest stworzenie projektu medalu o Chojnicach. Rozstrzygnięcie konkursu nastąpi **27.08** podczas XVI Turnieju Rycerskiego w Chojnicach. Szczegóły dotyczące konkursu dostępne są na stronie Chojnickiego Centrum Kultury.

Niezapomniane lata 80.
Chojnickie Centrum Kultury zaprasza **17.07** o godz. 19.00 do Fosy Miejskiej w Chojnicach na koncert, podczas którego usłyszymy najbardziej znane i rozpoznawalne utwory z szalonych lat 80. minionego wieku.

Młodzi śpiewają Zauchę
22.07 o godz. 20.00 w Fosie Miejskiej odbędzie się koncert poświęcony twórczości Andrzeja Zauchy.

Gmina Brusy

Igrzyska plażowe w Czernicy
Na **17.07** w Czernicy zaplanowano Igrzyska plażowe. W programie m.in. o godz. 11.00 rozpocznie się turniej siatkówki plażowej o puchar burmistrza Brus, od godz. 14.00 zabawy i gry dla dzieci, pokaz ratownictwa, rozstrzygnięcie konkursu na makietę statku pirackiego.

Biblioteka w Brusach nieczynna
Biblioteka w Brusach jest nieczynna do odwołania. Trwa przeprowadzka do obiektu przy ulicy Dworcowej.

Gmina Czersk

Rozpoczęcie lata
Sołectwo Wieck zaprasza **16.07** na festyn z okazji rozpoczęcia lata. Impreza odbędzie się na boisku przy remizie OSP, w godz. 14.00-21.00. W programie festynu: atrakcje dla dzieci, gry i zabawy, pieczenie kiełbasek, przewóz samochodem bojowym OSP Wieck i zabawa taneczna.

Piknik z piłką
16.07 na boisku w Łęgu odbędzie się piknik z piłką. W godzinach 9.30-15.30 turniej piłkarski rocznika 2010 oraz gry 1 na 1. Natomiast na godz. 16.30 zaplanowano początek meczu Kadra – Oldboye. Odbędzie się też konkurs rzutów karnych i grill z kibicami. Na wydarzenie zaprasza klub piłkarski „Zieloni” Łąg.

Zawody wędkarskie
W najbliższą niedzielę **17.07** nad Jeziorem Ostrowite odbędą się zawody wędkarskie. Zbiórka dorosłych o godz. 5.00, juniorów i młodzieży o godz. 7.00.

Gmina Chojnice

Czwartkowy wieczór kaszubski
14.07 przed WDK w Swornegaciach wystąpi kapela ludowa.

Tańcem przez nasze dzieje
15.07 w charzykowskim amfiteatrze Stowarzyszenie „Dworek Polski” zaprezentuje pokaz tańców historycznych w blokach o godzinie: 17.00, 18.00, 19.00 i 20.00. Pokazowi towarzyszyć będzie nauka tańca dla najmłodszych.

Koncert „Spiętego”
W sobotę **16.07** o godz. 20.00 w charzykowskim amfiteatrze odbędzie się koncert Huberta Dobaczewskiego, „Spiętego”. Wydarzenie jest bezpłatne, ale obowiązują wejściówki, które będą rozdawane przed koncertem.

Koncert i zabawa taneczna
16.07 w amfiteatrze w Swornegaciach o godz. 19.00 odbędzie się koncert szantowego zespołu Ciągle na Fali, a następnie zabawa taneczna z zespołem Oldy.

Piknik muzyczno-artystyczny
W następny czwartek **21.07** w charzykowskim amfiteatrze o godz. 17.00 rozpocznie się wieczór autorski Tomasza Szweda-Stępkowskiego pn. „Klinika małych zwierząt w Leśnej Górce”.

Zapisy na „Czym Chata Bogata”
31.07 odbędzie się XIII Jarmark Ekoturystyczny „Czym Chata Bogata” w Charzykowach. Do uczestnictwa w kiermaszu organizatorzy zapraszają: twórców ludowych, rękodzielników, koła gospodyń, stowarzyszenia, organizacje, kolekcjonerów oraz podmioty prowadzące działalność gospodarczą. Przedmiotem sprzedaży i prezentacji podczas kiermaszu mogą być jedynie art. wytworzone własnoręcznie, twórczo, rzemieślniczo, art. kolekcjonerskie. Organizator nie dopuszcza sprzedaży art. plastikowych, gumowych, odzieży używanej, butów i sprzętów AGD, RTV oraz szeroko rozumianych art. masowej produkcji. Stoiska z art. spożywczymi będą musiały spełnić określone warunki sanitarne, zostaną ustawione w określonej strefie. Regulamin i karta uczestnictwa znajdują się na stronie Promocji Regionu Chojnickiego, tel. 52 397 05 97, mail: promocja@chojnice.pl, www.promocjachojnice.pl.

dtn, aw

• ZMARLI

Heronim Piekarski, lat 53, zm. 24 VI 2022
Eugenia Górniak-Hapka, lat 74, zm. 27 VI 2022
Jerzy Rolbiecki, lat 68, zm. 30 VI 2022
Anna Hałka-Szwedowska, lat 61, zm. 4 VII 2022
Jan Dąbrowski, lat 86, zm. 6 VII 2022
Ryszard Rudziński, lat 70, zm. 6 VII 2022
Krystyna Piskor, lat 75, zm. 7 VII 2022
Grażyna Pustelnik, lat 65, zm. 10 VII 2022

Konkurs dla Czytelników

Wygraj rejs katamaranem

Czeka na Was wycieczka tą nowoczesną jednostką.

Wraz z Restauracja i Wypoczynek Małe Swory Stanisławscy (FHU Żwirek) zapraszamy do udziału w konkursie, w którym do wygrania jest rodzinny rejs katamaranem po Jeziorze Charzykowskim. Jednostka wypływa w półtoragodzinny rejs z pomostu w Małych Swornegaciach do Wyspy Miłości i z powrotem, w godzinach 12.00-20.00. Bilet dla osób dorosłych kosztuje 40 zł, a dla dzieci do lat 10 – 30 zł.

„Czas Chojnic” ma dla Was konkurs z nagrodami. Do zdobycia jest **wejściówka o wartości 200 zł na rodzinny rejs**. Aby wygrać podróż dla całej rodziny (rodzice plus dzieci), wystarczy **opisać swój wymarzony rejs**. Najciekawszy opis (długość do 20 zdań) nagrodzimy właśnie takim upominkiem. Zgłoszeń wraz z danymi można dokonywać mailowo na adres: stanislaw@czas.tygodnik.pl **do wtorku 19 lipca**. W tytule maila napiszcie „Konkurs rejs”. Spośród zgłoszeń redakcyjne jury wybierze to najciekawsze. Wyniki zabawy podamy w czwartek 21 lipca.

red.

Konkurs dla Czytelników

Food trucki

Już w najbliższy weekend (15-17.07) w Chojnicach odbędzie się letni rodzinny piknik z food truckami. To prawdziwa gratka dla fanów street foodu i dobrej kuchni!

Kulinarne miasteczko stanie na parkingu marketu Kaufland w Chojnicach. W piknikowej atmosferze będzie można spróbować dań z co najmniej czterech kontynentów. Nie zabraknie tych z kuchni orientalnej, bałkańskiej, śródziemnomorskiej, a także królujących na wszystkich eventach – amerykańskich burgerów i belgijskich frytek. Wszystkie potrawy przygotowywane są ze świeżych, sezonowych produktów. Organizatorzy zapewnią także słodkie przekąski, kawę oraz zimne napoje. Wstęp na wydarzenie jest wolny, a godziny funkcjonowania kulinarnego miasteczka są następujące: piątek 12.00-21.00, sobota 12.00-21.00, niedziela 12.00-20.00.

Organizatorzy przekazali nam do rozdania dla Czytelników **sześć voucherów** na darmowe dania do konkretnego food trucka. Co trzeba zrobić, by zdobyć voucher? Nic prostszego! Wystarczy **zadzwonić do naszej redakcji** (numer 52 311 10 20) w czwartek o godzinie 11.00. Sześć pierwszych osób, które się do nas dodzwonią, zdobędą kod uprawniający do odbioru vouchera. Kody będziemy przekazywać w redakcji w czwartek po godz. 11.00 oraz piątek. Zapraszamy do zabawy!

tekst sta, grafika nadesłana

Zamień nawłocie na malwy przy płocie

Zaborski Park Krajobrazowy w Charzykowach po raz kolejny zaprasza mieszkańców regionu do udziału w akcji mającej na celu eliminację inwazyjnych gatunków roślin z przydomowych ogrodów.

Każdy mieszkaniec miasta i gminy Chojnice, miasta i gminy Brusy oraz gminy Konarzyny, który posiada na terenie swojej działki gatunek inwazyjny i zechce go usunąć, może zyskać sadzonki wybranych przez siebie roślin ozdobnych. W tym cele wystarczy skontaktować się z Zaborskim Parkiem Krajobrazowym za pomocą poczty elektronicznej: zpk@pomorskieparki.pl lub telefonicznie – 52 396 09 64, 727 660 065. Akcja trwa od 1 lipca do 30 września lub do wyczerpania funduszy na sadzonki.

Najniebezpieczniejsze gatunki inwazyjne spotykane w naszej najbliższej okolicy, to często rośliny uprawiane w ogrodach. Na przykład: łubin trwały, nawłoć, rdestowiec japoński, powojnik pnący, słonecznik bulwiasty czy orzech włoski. Niestety, często wydostają się spod kontroli i zaczynają spontaniczną, niczym nieskrępowaną inwazję siedlisk naturalnych. Dziko występujące rośliny inwazyjne przynoszą niepowetowane straty w środowisku przyrodniczym, zmniejszając różnorodność gatunkową. Powodują także poważne straty ekonomiczne, niszcząc infrastrukturę i ograniczając usługi ekosystemowe. Są także zagrożeniem dla zdrowia ludzi i zwierząt. Dlatego też pracownicy parku zachęcają do udziału w akcji. Każde ze zgłoszeń zostanie przez nich zweryfikowane. Po usunięciu gatunku inwazyjnego uczestnik akcji otrzyma dowolnie wybrane przez siebie sadzonki roślin (rodzimych, tradycyjnych, miododajnych) i starych odmian drzew owocowych. Liczba otrzymanych sadzonek jest uzależniona od ilości lub powierzchni usuniętych gatunków inwazyjnych i podlega ocenie organizatora.

Za usunięcie gatunku inwazyjnego będzie można otrzymać m.in. sadzonki malw.

oprac. i fot. aw

ISSN 1734-0128
28

eprasa.pl db23bd0582