MASZ TEMAT? ZADZWOŃ: 25 683 03 18

Nr 07 (432)
19 lutego 2020 r.
ISSN 2083-960X
nr indeksu 279498
cena 3,20 zł (VAT 5%)

Jesteśmy na Facebooku
TWÓJ GŁOS - gazeta powiatu garwolińskiego

9 772083 960007 07

TWÓJ Głos

GAZETA POWIATU GARWOLIŃSKIEGO

40 stron

Ach, cóż to był za bal!

STR. 32

W NUMERZE:

TROJANÓW
Rada Gminy zdecydowaną większością głosów odrzuciła wniosek części mieszkańców o referendum w sprawie budowy samorządowego przedszkola STR. 4

ŁASKARZEW
Zaległości finansowe ze strony byłego dzierżawcy, awarie i konieczność remontów, ale też plany inwestycyjne - o gospodarce wodociągowo-kanalizacyjnej rozmawiamy z panią burmistrz STR. 8

POWIAT
Na emeryturę odeszło sześciu policjantów. Pożegnanie było w minionym tygodniu w sali konferencyjnej komendy STR. 15

PODCZAS UCIECZKI ROZBIŁ SIĘ NA MOŚCIE

29-letniemu mieszkańcowi gminy Miastków Kościelny grozi do 5 lat wiezienia. Nie zatrzymał się do kontroli drogowej. Później okazało się, że miał przy sobie narkotyki

STR. 2

Pobili, okradli i rozebrali do naga

W niedzielę oficer dyżurny Komendy Powiatowej Policji w Garwolinie otrzymał bardzo nietypowe zgłoszenie...

Gdy ratownicy medyczni i policjanci udali się na miejsce wskazane przez osobę zgłaszającą okazało się, że w mieszkaniu na osiedlu Stacyjna przebywa mężczyzna ze śladami pobicia. Opowiedział, że na dworcu PKS w Garwolinie zaczepiło go dwóch mężczyzn.

- *Napastnicy w wieku 34 lat przytrzymywali i bili po całym ciele pokrzywdzonego. Następnie dokonali kradzieży jego biżuterii oraz całego ubrania, które miał na sobie* - wyjaśnia kulisy zajścia Marek Kapusta, oficer prasowy Komendy Powiatowej Policji w Garwolinie.

Pobity i nagi przeszedł z dworca do mieszkania znajomej i to ona zadzwoniła po pomoc.

WSZYSCY PIJANI

Nad sprawą zaczęli pracować policjanci. Ustalali szczegóły zdarzenia i odtworzyli prawdopodobny jego przebieg, a także dane osób, które tamtego dnia dopuściły się tego czynu.

Szybka interwencja mundurowych doprowadziła do zatrzymania dwóch mężczyzn podejrzanych o rozbój. Jeden z nich jest mieszkańcem Garwolina, a drugi mieszka w mieście, ale pochodzi z województwa kujawsko-pomorskiego. W momencie zatrzymania obydwaj byli pod wpływem alkoholu.

Pobity to 38-letni mieszkaniec powiatu garwolińskiego. Został zabrany do szpitala. W momencie zdarzenia na dworcu też znajdował się pod działaniem alkoholu.

Sprawcy trafili do policyjnego aresztu. Czynności w tej sprawie trwają. Po przedstawieniu im zarzutów i przesłuchaniu, prokurator wnioskował do sądu o tymczasowy areszt. Sąd po zapoznaniu się z materiałami sprawy przychylił się do wniosku i aresztował sprawców na trzy miesiące.

Za rozbój grozi im kara nawet do 12 lat pozbawienia wolności.

EK.

REKLAMA

BAR mleczny
Garwolin ul. Senatorska 1
Pierogi Ruskie Leniwe
DOWÓZ !!! Tel. 508 900 108
czynne cały tydzień

eprasa.pl db3ed9eb1e

Prokuratura umarza. Miasto zaskarża decyzję

ŁASKARZEW Garwolińska prokuratura umorzyła postępowanie w sprawie możliwości popełnienia przez poprzednią burmistrz Łaskarzewa oraz członków komisji negocjacyjnej przestępstwa podczas wyboru dzierżawcy sieci wodociągowo-kanalizacyjnej. Miasto nie zgadza się z tą decyzją.

Postępowanie w sprawie czynu zakwalifikowanego z artykułu 231, paragraf 1 kodeksu karnego zostało umorzone, co potwierdza nam **Leszek Wójcik**, Prokurator Rejonowy w Garwolinie.

Burmistrz **Anna Laskowska** zapowiada jednak zaskarżenie tego postanowienia.

-Nie zgadzamy się z decyzją policji i prokuratora o umorzeniu śledztwa. Zdaniem radcy prawnego urzędu miasta organy ścigania nie rozpoznały istoty sprawy, zaniechały przeprowadzenia istotnych dowodów oraz dopuściły się innych uchybień proceduralnych. W związku z tym postanowienie o umorzeniu zostanie zaskarżone -komentuje dla nas decyzję prokuratury.

Była burmistrz **Lidia Sopel-Sereja** wstrzymuje się z komentarzem do zakończenia całej sprawy.

Przypomnijmy, zgodnie z wytycznymi komisji rewizyjnej, burmistrz Anna Laskowska złożyła w październiku do Prokuratury Rejonowej w Garwolinie zawiadomienie o możliwości popełnienia przestępstwa przez poprzednią burmistrz miasta Łaskarzew i członków komisji, którzy prowadzili rokowania z przyszłym dzierżawcą sieci wodociągowo-kanalizacyjnej oraz podpisali się pod protokołem z negocjacji. Miałoby ono polegać na przekroczeniu uprawnień podczas procedury wyboru dzierżawcy sieci wod-kan w mieście (sierpień 2018 roku).

JS

Twój 1% może wiele

Przypominamy instytucje, organizacje i osoby, które liczą na przekazanie 1% podatku. Informacje zamieszczamy bezpłatnie. Jedynym warunkiem jest zameldowanie lub prowadzenie statutowej działalności w powiecie garwolińskim.

1. **Izabela Sadurek** - wcześniak, choruje na mózgowe porażenie dziecięce czterokończynowe spastyczne. Zbiera środki na kompleksową, kosztowną i wieloletnią rehabilitację
KRS 0000037904 Cel szczegółowy 1%: 33305 Sadurek Izabela.

2. **Caritas Diecezji Siedleckiej**- pieniądze zostaną przeznaczone na leczenie i rehabilitację podopiecznych Caritas
KRS 0000223111 Cel szczegółowy 1%: Caritas Diecezji Siedleckiej.

3. **Karolinka Oniśk** - ma głęboki niedosłuch zmysłowo- nerwowy. Dzięki codziennym zajęciom rehabilitacyjnym i muzykoterapii dzielnie walczy każdego dnia, żeby rozwijać się jak jej rówieśnicy.
KRS 0000174905 Cel szczegółowy 1%: 150/2017 Karolinka Oniśk.

DYŻURY APTEK

Od 19 do 23 lutego

dyżur pełni apteka przy ulicy Kościuszki 4A w Garwolinie.

Od 24 lutego do 1 marca

dyżur pełni apteka przy ulicy Dobrej 1 w Garwolinie.

APTEKA

UCIEKAŁ PRZED POLICJĄ - ROZBIŁ SIĘ NA MOŚCIE

29-letniemu mieszkańcowi gminy Miastków Kościelny może grozić kara nawet do 5 lat pozbawienia wolności

Do wypadku doszło na moście w Leszczynach. W czwartek, 13 lutego droga w kierunku Unina przez kilka godzin była całkowicie zablokowana. Kierowców kierowano na objazdy

Wszystko rozegrało się w ubiegły czwartek, kilka minut po południu na ul. Spacerowej w Garwolinie. Policjanci zatrzymywali samochody do kontroli drogowej. Mężczyzna kierujący volvo zignorował sygnały świetlne oraz dźwiękowe wydawane przez mundurowych i pojechał dalej.

-Nie zatrzymał się do kontroli. Po chwili stracił panowanie nad pojazdem, zjechał na przeciwny pas, zderzając się z osobowym peugeotem -wyjaśnia **Marek Kapusta**, oficer prasowy Komendy Powiatowej Policji w Garwolinie.

Na miejsce wezwano służby ratunkowe.

-Strażacy zabezpieczyli miejsce zdarzenia i dokonali sorpcji rozlanych płynów eksploatacyjnych -mówi Tomasz Biernacki, oficer prasowy Państwowej Straży Pożarnej w Garwolinie.

NARKOTYKI W SAMOCHODZIE

W wyniku zderzenia 67-letni kierowca peugeota z obrażeniami ciała został zabrany do szpitala. Policjanci przez kilka godzin pracowali na miejscu wypadku, wykonując niezbędne czynności. Droga w kierunku Unina była nieprzejezdna.

29-letni mieszkaniec gminy Miastków Kościelny został zatrzymany w policyjnym areszcie. Policjanci zabrali mu prawo jazdy. Dodatkowo pobrano od niego krew do analizy. Już usłyszał dwa zarzuty. Jeden, to posiadanie narkotyków, a drugi - niezatrzymanie się do kontroli drogowej.

Jak dodaje rzecznik prasowy KPP Garwolin, prowadzone postępowanie może doprowadzić do postawienia młodemu kierowcy kolejnych zarzutów.

Ewelina Karbowska

Nowy samochód dla urzędników

Starostwo Powiatowe w Garwolinie ogłosiło przetarg na zakup nowego samochodu osobowego

Samochód ma być wyprodukowany w 2019 roku, ma mieć maksymalny przebieg do 10.000 kilometrów, silnik benzynowy o pojemności nie mniejszej niż 995 cm3, maksymalną moc silnika nie mniejszą niż 75 KM. Ponadto między innymi ma posiadać 5 miejsc siedzących, nadwozie typu Sedan, Hatchback lub Liftback, minimum 4 drzwi oraz lakier metalizowany lub perłowy.

-Zakup samochodu wynika z potrzeb starostwa -mówi nam starosta **Mirosław Walicki**.

Dodaje, że jeden z samochodów używanych w starostwie został przekazany do Powiatowego Centrum Kultury i Promocji w Miętnem. Nowo zakupiony zastąpi ten przekazany.

Przetarg jest na etapie rozstrzygania. Wpłynęły dwie oferty, z których najtańsza jest prawie 5 tysięcy złotych wyższa, niż środki, jakie starostwo zabezpieczyło na ten cel (50 tys. zł).

-Zwrócimy się do komisji finansów i budżetu o zgodę na przesunięcie środków, by tego zakupu dokonać -zapowiada starosta.

Jeśli ta zgodą nastąpi, wówczas przetarg zostanie rozstrzygnięty i samochód będzie zakupiony.

JS

Remont w Ksawerynowie

KSAWERYNÓW Powiatowy Zarząd Dróg ogłosił przetarg na remont dwóch odcinków drogi powiatowej z Woli Łaskarzewskiej przez Budy Krępskie do Sobolewa, o łącznej długości 681 metrów.

Zakres planowanych prac obejmuje remont istniejącej podbudowy oraz wykonanie nakładki z betonu asfaltowego o grubości 5 centymetrów. Oferty można składać do 25 lutego. Roboty mają zostać zakończone do 30 czerwca.

JS

TWÓJ Głos GAZETA POWIATU GARWOLIŃSKIEGO

REDAKCJA:
ul. Kościuszki 22B
08-400 Garwolin
(vis a vis Powiatowego Urzędu Pracy)
tel. 25 683 03 18
e-mail: garwolin@twojglos.pl

Redaktor Naczelny: Łukasz Szymański (lukasz@twojglos.pl), tel. 505 272 382. **Współpracują z nami:** Tomasz Kępka (tomasz.kepka@twojglos.pl), (zelechow@twojglos.pl), Iga Wojtalewicz (wojtalewicz@twojglos.pl), Ewelina Karbowska (pilawa@twojglos.pl), Jarosław Staszczuk (staszczuk@twojglos.pl), Wioleta Zając (wioleta@twojglos.pl), Urszula Jendrych (urszula@twojglos.pl). **Dział sportowy redaguje:** Mateusz Połynka (sport@twojglos.pl). **Dział historii lokalnej redaguje:** Michał Kurach (historia@twojglos.pl). **Reklama:** Łukasz Szymański, Monika Antoniuk i Małgorzata Gral. **Skład i łamanie:** Marek Kurdziałek, Michał Gawryołek. **Druk:** Drukarnia Agora w Warszawie. Nakład 5300 egz. **Wydawca:** Firma Wydawnicza Michał Gawryołek, ul. Kościuszki 22b, 08-400 Garwolin. **Redakcja** zastrzega sobie prawo zmiany tytułów, skracania i redagowania nadesłanych tekstów, nie zwraca materiałów nie zamówionych, nie ponosi odpowiedzialności za treść ogłoszeń, nie publikuje listów anonimowych (autor może sobie zastrzec imię i nazwisko do wiadomości redakcji).

Stowarzyszenie Gazet Lokalnych

REKLAMĘ ZAMÓWISZ:
Monika Antoniuk, tel. 505 409 151, e-mail: monika@twojglos.pl
Łukasz Szymański, tel. 505 272 382, e-mail: lukasz@twojglos.pl
Małgorzata Gral, tel. 500 055 689, e-mail: reklama@twojglos.pl

ZERWANEJ UMOWY CIĄG DALSZY

Nadal nie jest wyjaśniona sporna kwestia między małżeństwem Sawickich z Godzisza a wójtem gminy Sobolew. W sprawę został „wmieszany" nawet dzielnicowy

-Najbardziej boli mnie to, że wybraliśmy go na wójta, a on w tej sytuacji, zamiast inaczej rozwiązać sprawę, to poszedł do dzielnicowego -nie ukrywa żalu **Kinga Sawicka.**
7 stycznia udała się do wójta **Macieja Błachnio**, aby dopytać o pisemną odpowiedź, na którą rodzina czekała, a która jeszcze do niej nie dotarła.
O sytuacji rodziny Krzysztofa i Kingi Sawickich z Godzisza pisaliśmy w grudniu ubiegłego roku. Małżeństwo woziło swojego niepełnosprawnego syna do szkoły w Sobolewie na podstawie umowy zlecenia zawartej z wójtem gminy. Umowa została zawarta pod koniec sierpnia i miała obowiązywać do czerwca. Jednak 10 grudnia wójt ją pisemnie wypowiedział, jako powód podając zmianę warunków umowy. Kilka dni wcześniej rada gminy uchyliła obowiązującą uchwałę w sprawie możliwości bezprzetargowego wydzierżawienia budynku szkoły w Godziszu na czas nieokreślony. Postąpiła w ten sposób wbrew wójtowi. W sesji uczestniczył pan Krzysztof. Głosu nie zabierał, ale był wśród tych mieszkańców, którzy domagali się najpierw zorganizowania spotkania z inwestorem. Pan Krzysztof jest także bratem prezesa OSP Godzisz-Kobusy, który akurat na sesji zabierał głos w imieniu strażaków i mieszkańców, opowiadając się za podjęciem uchwały uchylającej poprzednią.
Sawiccy mają podejrzenia, że to był prawdziwy powód wypowiedzenia umowy. Wójt z kolei mówił na naszych łamach, żeby nie szukać związku tej sprawy z sytuacją OSP. Sawiccy pisemnie wezwali wójta (19 grudnia) do dobrowolnego wykonania umowy zlecenia, stwierdzając, że wypowiedzenie -jako sprzeczne z prawem i zasadami współżycia społecznego -uznaje za nieważne.

BURZLIWA WIZYTA W GABINECIE WÓJTA

Pani Kinga pojawiła się także na sesji (27 grudnia), podczas której domagała się od wójta wyjaśnień. Wójt zapowiedział, że Sawiccy odpowiedź dostaną. Jak mówi nam pani Kinga, do 7 stycznia jednak nie otrzymali odpowiedzi, choć jak podkreśla, wójt zapowiadał, że będą ją mieli do 1 stycznia.
-7 stycznia syn nie poszedł do szkoły, ponieważ nie wiedzieliśmy na czym stoimy -od szkoły ani od wójta nie otrzymaliśmy żadnych informacji- wspomina.
Dlatego udała się do wójta.
-Nie wyzywałam go, nie wyklinałam, może ton głosu miałam podniesiony, ale przecież chodziło o moje dziecko -opowiada o spotkaniu w wójtem pani Kinga.
Jak mówi, pytała o pismo, które miało być do nich wysłane, a jeszcze nie dotarło.
-Pan wójt zaczął mieszać, mówił, żebym wyszła na korytarz, to oni przygotują pismo. Zaczął przy mnie to pismo pisać. Oznaczało to, że nie miał tego pisma przygotowanego. Kazał mi opuścić pokój i wezwał dzielnicowego -relacjonuje pani Kinga.
Wspomina, że gdy przyszedł dzielnicowy, to sama dała mu dokumenty do spisania i wyszła z pokoju.
-Wójt powiedział do dzielnicowego: inaczej się nie dało -nadmienia.
Sama zostawiła pisemny wniosek o natychmiastową odpowiedź na ich pismo.
Jeszcze tego samego dnia pracownik urzędu gminy dostarczył Sawickim pisemną odpowiedź wójta. M. Błachnio napisał, że wypowiedzenie umowy uważa za skuteczne. Poinformował również, że dowożenie niepełnosprawnego dziecka do szkoły może być realizowane na zasadach określonych przez wójta w zrządzeniu z 2011 roku. Pisał, że podstawą do wypłaty jest umowa na zwrot kosztów dowożenia, w której określa się odległość z miejsca zamieszkania do szkoły oraz stawkę za kilometr przebiegu. Wójt przypomniał także, że małżeństwo może skorzystać z możliwości bezpłatnych przejazdów syna przy zapewnieniu opiekuna, w ramach zbiorowego dowozu dzieci.
-Wójt podczas sesji opierał się na ustawie z 2019 roku. W piśmie z kolei powołał się na zarządzenie Wójta Gminy Sobolew z 2011 roku, które obowiązywało już podczas podpisywania umowy z nami, a nic nie wspomniał o ubiegłorocznej ustawie -zauważa pani Kinga.
Przypomina, że to sam wójt w sierpniu zaproponował im takie rozwiązanie i wiedział, że nie zgadzają się ani na płacenie z kilometra, ani na dowóz autobusem.

WÓJT: -TERAZ BĘDZIEMY MOGLI WYLICZYĆ KWOTĘ ZWROTU KOSZTÓW DOWOZU UCZNIÓW

Pytamy o to wójta. Ten tłumaczy, że dotychczas zwrot kosztu dojazdu uczniów niepełnosprawnych do szkół przez ich rodziców był realizowany na podstawie umowy z rodzicami. Przy czym obowiązywała stawka zwrotu za jeden kilometr, określona w zarządzeniu z 2011 roku, które było ostatnim aktualnym.
-W umowie z państwem Sawickimi ustalona została stała kwota, inaczej niż w tym zarządzeniu. Po ponownym przeanalizowaniu sprawy, uznałem tę stawkę za wysoce uprzywilejowaną wobec innych rodziców -tłumaczy.
Na najbliższej sesji zostaną określone nowe stawki dowozu z kilometra niepełnosprawnych dzieci do szkoły, według ustawy, która weszła życie w 2019 roku. Będą one uzależnione od rodzaju paliwa i pojemności samochodu.
Wójt wspomina ponadto, że w 2013 roku ustawodawca dokonał zmiany zasad zwrotu kosztów dojazdu uczniów niepełnosprawnych do szkół, wprowadzając jednolite zasady obliczania kwoty tego zwrotu.
-Zadaniem samorządu było ustalenie średniej ceny jednostki paliwa na terenie gminy, i taką uchwałę rada gminy podjęła na sesji styczniowej. Uchwala została już opublikowana, czekamy na jej wejście w życie i będzie miała moc obowiązującą od 1 stycznia -mówi wójt.
-Teraz będziemy mogli wyliczyć kwotę zwrotu kosztów dowozu uczniów zgodnie z wskazanym w ustawie wzorem -zapowiada.
Pytany o sytuację w swoim gabinecie wójt odpowiada:
-Pani Sawicka nie chciała dobrowolnie opuścić mojego gabinetu, prosiłem ja kilka razy, więc musiałem wezwać dzielnicowego.
Obecnie Sawiccy wożą dziecko na własny koszt, nie mając żadnej umowy z gminą. Pani Kinga wspomina, że od czasu jej wizyty i odpowiedzi wójta, gmina już się do nich nie odzywała.

Jarosław Staszczuk

Góra śmieci przy drodze

Grabniak/Facebook

GRABNIAK Torebki damskie, spodnie, t-shirty, dywan, biustonosze, a nawet bielizna osobista. Taki widok zastali 9 lutego spacerowicze spacerowicze przy drodze gminnej w Grabniaku (gmina Sobolew). O sytuacji poinformowano na stronie wsi Grabniak na Facebooku. Wójt gminy Sobolew Maciej Błachnio, pytany przez nas o tę sprawę, informuje, że na razie gmina czeka na znalezienie sprawcy, a jeśli nie uda się tego zrobić, to sama śmieci uprzątnie

Pożar na MOP-ie

OSP Lipówki

LIPÓWKI W poniedziałek (17 lutego) o 11:42 zaalarmowano służby, że na Miejscu Obsługi Podróżnych Pilawa przy ekspresówce pali się samochód osobowy. Do akcji zadysponowano PSP Garwolin oraz dwa zastępy OSP z Pilawy i Lipówek eprasa.pl db3ed9eb1e

„Łącznik" ma być gotowy do końca czerwca

GMINA ŁASKARZEW Powiat szykuje się do wykonania tak zwanego „łącznika" pomiędzy Rowami a Kobylą Wolą, który umożliwi szybki dojazd do węzła Górzno na drodze ekspresowej S17.
Powiatowy Zarząd Dróg w Garwolinie ogłosił przetarg na remont tej drogi. Na odcinku o długości 1431 metrów będzie wykonana podbudowa z kruszywa oraz dwie warstwy nawierzchni asfaltowej (4 + 4 centymetry). Inwestycja będzie obejmowała także renowację rowów, wzmocnienie poboczy oraz wykonanie zjazdów.
Oferty można składać do 25 lutego. Termin zakończenia robót to 30 czerwca.

JS

Chcieli kupić wózki, a stracili pieniądze

POWIAT Do dwóch niemal identycznych oszustw podczas zakupów internetowych doszło w minionym tygodniu.
W środę (12 lutego) mieszkanka Garwolina złożyła zawiadomienie, że w sklepie internetowym zakupiła wózek dziecięcy i do czasu zgłoszenia się na policję nie otrzymała zakupionego towaru. Kobieta oszacowała straty na blisko 300 zł. Postępowanie w tej sprawie prowadzą policjanci z Komendy Powiatowej Policji w Garwolinie. W niedzielę, 16 lutego identyczne zgłoszenie złożył mieszkaniec Pilawy. Mężczyzna oszacował straty na ponad 300 zł. Sprawą zajęli się mundurowi z Posterunku Policji w Pilawie.

EK.

„Alarm112” już działa

REGION Ministerstwo Spraw Wewnętrznych i Administracji uruchomiło aplikację mobilną do wysyłania zgłoszeń alarmowych do Centrum Powiadamiana Ratunkowego.
Alarm112 umożliwia w sytuacji zagrożenia życia, zdrowia, mienia, środowiska, bezpieczeństwa i porządku publicznego przekazanie zgłoszenia alarmowego do Centrum Powiadamiania Ratunkowego przez osoby, które nie mogą wykonać połączenia głosowego, w szczególności osoby głuche i niedosłyszące. W Alarm112 możliwe jest poprzez wybór odpowiednich piktogramów określenie rodzaju i miejsca zdarzenia oraz wskazanie służby, której pomoc jest konieczna.
Wysłane w ten sposób informacje umożliwiają Operatorowi Numerów Alarmowych przekazanie zdarzenia do odpowiednich ze względu na rodzaj i miejsce zdarzenia służb ratunkowych. Aby skorzystać z aplikacji mobilnej należy ją pobrać i dokonać rejestracji. Alarm112 dostępny jest dla dwóch systemów operacyjnych Android i iOS.
MSWiA przypomina, aby korzystać z aplikacji Alarm112 odpowiedzialnie, tylko w sytuacji zagrożenia. Gdy zgłaszane są zdarzenia, które nie są alarmowe, w tym samym czasie ktoś inny może potrzebować pomocy.

EK.

Pogotowie dostosowane do obecnych standardów

POWIAT Starostwo Powiatowe planuje przebudować budynek Pogotowia Opiekuńczego w Izdebnie. Już ogłoszono przetarg na przebudowę wraz z budową nadziemnego zbiornika pożarowego oraz niezbędną infrastrukturą techniczną.
-Przebudowa wynika z przepisów standaryzujących opiekę w tego typu placówkach. Ten obowiązek istniał już kilka lat i do 2020 roku powinno się go wykonać. Teraz my go realizujemy -mówi starosta **Mirosław Walicki**.
Jak zapowiada starosta, budynek ma być powiększony, bardziej funkcjonalny i dostosowany do obecnych standardów.
Oferty w przetargu można składać do 24 lutego. Zadanie ma być zrealizowane do końca lipca.
Kolejnym etapem będzie budowa drugiego obiektu.
-Obecnie jest jedna placówka, a docelowo mają być dwie: jedna coś na kształt pogotowia opiekuńczego -przeznaczona do szybkich interwencji, a druga socjalizacyjna -przeznaczona do pracy z dziećmi, które są tam umieszczone -przybliża plany starosta.
Ten budynek ma stanąć w przyszłym roku.

JS

Przyjedzie mammobus

MACIEJOWICE Badania odbędą są w ramach Populacyjnego Programu Wczesnego Wykrywania Raka Piersi nadzorowanego przez Ministerstwo Zdrowia i refundowanego przez NFZ.
W tym roku po raz pierwszy w programie bezpłatnych badań mammograficznych w mobilnej pracowni LUX MED mogą uczestniczyć Panie z rocznika 1970. Badania są dla kobiet wieku od 50 do 69 lat, które są ubezpieczone i nie są leczone z powodu raka piersi. Nie miały też wykonanej mammografii w ramach programu w ciągu ostatnich 24 miesięcy lub są w grupie ryzyka i w roku poprzedzającym otrzymały pisemne wskazanie do wykonania ponownej mammografii po upływie 12 miesięcy. Nie potrzebne jest skierowanie lekarskie.
Z badania będzie można skorzystać 11 marca od 8:00 do 15:30. Mammobus stanie przy Gminnym Ośrodku Pomocy Społecznej na ul. Kościuszki 17.
-Uprzejmie prosimy o wcześniejszą rejestrację pod nr tel. 58 666 24 44 lub na http://www.mammo.pl/formularz -wyjaśnia Anna Niemirska, Specjalista ds. Marketingu i PR LUX MED Diagnostyka, Region Mammografia.

EK.

„ZIELONE ŚWIATŁO” DLA PRZEDSZKOLA

Opozycji nie udało się wstrzymać kluczowej inwestycji. Rada Gminy zdecydowaną większością głosów odrzuciła wniosek części mieszkańców o referendum w sprawie budowy samorządowego przedszkola w Trojanowie

Budowę przedszkola poparła liczna grupa mieszkańców. Lista z podpisami ponad 1.300 osób już trafiła na biurko przewodniczącego Rady Gminy Jacka Ryszkowskiego

Trwający od jesieni ubiegłego roku spór wreszcie doczekał się końca. Zwolennikom plebiscytu nie pomogły podpisy ponad 900 osób popierających akcję. Jak się okazało, nawet podczas głosowania, spośród trzech radnych opozycji jeden z nich zagłosował za odrzuceniem referendalnego wniosku. Nie wiadomo, czy był to efekt błędu, czy zmiany przekonań. Wiadomo jednak, że żadnych wątpliwości co do bezzasadności plebiscytu nie miała powołana przez Radę doraźna komisja.

PYTANIA ZBYT OGÓLNE

Według członków komisji, referendum nie mogło dojść do skutku. Dowodem była analiza dwóch pytań, jakie miały być w nim postawione. Pytanie pierwsze dotyczyło zgody na budowę w miejscowości Trojanów dużego przedszkola. Komisja stwierdziła, że tak postawiona kwestia została sformułowana zbyt ogólnie i nie odnosi się do konkretnie oznaczonej inwestycji. Członków samorządowego gremium raził również zwrot „duże przedszkole”, który jest nieostry i może być różnie rozumiany.
-”Dużo” to dla jednych 50 dzieci, a dla drugich 200 -zauważył w trakcie sesji przewodniczący Rady Gminy **Jacek Ryszkowski**.
Komisja poddała krytyce także drugie pytanie referendalne. Miało ono dotyczyć aprobaty lub dezaprobaty zamiaru likwidacji oddziałów przedszkolnych w szkołach podstawowych na terenie gminy. Tak postawione pytanie byłoby znowu zbyt ogólne, bo nie wiadomo, czy chodzi o konkretne oddziały, czy wszystkie. Poza tym twierdząca na nie odpowiedź prowadziłaby do stanu sprzecznego z prawem. Samorząd straciłby bowiem prawo do jakiejkolwiek ingerencji w prowadzenie szkół.

TROJANÓW TO NIE METROPOLIA

Opinia komisji spotkała się z natychmiastową reakcją przedstawicieli opozycji. Radny **Wiesław Piros** odczytał stanowisko przedstawicieli części mieszkańców gminy w tej sprawie. Autorzy pisma starali się polemizować ze stwierdzeniem, jakoby zwrot „duże przedszkole” był nieostry. „Podawanie numeru działki jest bez znaczenia. Wszyscy wiedzą, o jakie przedszkole chodzi. Trojanów nie jest metropolią. Dla nas jest oczywiste, że chodzi o przedszkole, które może powodować likwidację oddziałów przedszkolnych”, czytamy w dokumencie.
Zwolennicy plebiscytu wzięli także w obronę, skrytykowane przez komisję, drugie pytanie referendalne. „Tymczasem ma ono ścisły związek z pierwszym, bo mieszkańcy gminy wiedzą, że nie jest możliwe równoczesne funkcjonowanie dużego przedszkola i oddziałów. Zaś stanowisko komisji zmierza do wypaczenia woli mieszkańców”, napisali autorzy tekstu. Aby uzasadnić swoje stwierdzenie, z część mieszkańców kolejny raz podniosła zarzut, że podczas listopadowej sesji wójt **Stanisław Kostyra** sugerował obniżenie stopnia organizacji mniejszych placówek oświatowych.

„KAŻDY MÓGŁ SIĘ WYPOWIEDZIEĆ”

Oponenci odnieśli się także do zakwestionowanych przez komisję podpisów osób popierających referendum. Na 948 złożonych podpisów podważonych zostało aż 261. „Taka opinia budzi nasze wątpliwości. Jest oczywiste, że każdy zna swoje dane. Jeśli komisja uznaje, że ci ludzie tego nie wiedzą, świadczy to o braku szacunku do mieszkańców” czytamy w dokumencie.
Na reakcję władz w stosunku do tego typu zarzutów nie trzeba było długo czekać. Radnemu Pirosowi odpowiedział przewodniczący Rady.
-Nikt nie zarzuca mieszkańcom, że nie znają swych danych. Był pan obecny na posiedzeniach komisji, gdy analizowaliśmy podpisy. Błędy były ewidentne, sam pan je widział i niczego wtedy nie kwestionował -zauważył Ryszkowski.
W drodze polemiki radny zauważył, że o odrzucaniu podpisów mogła zdecydować większość składu komisji, należąca do ekipy rządzącej. Taki argument łatwo podważyła wiceprzewodnicząca Rady.
*-W komisji miało być 8 członków. Ale radna **Renata Lech** (z opozycji) nie wyraziła zgody, by w niej uczestniczyć. Dlatego komisja obradowała w składzie 7 osób. Każdy jednak miał równe prawa i mógł się wypowiedzieć* -zauważa **Anna Mądra**.

CHODZI O PRZYSZŁOŚĆ DZIECI

Pozbawieni argumentów i przegłosowani wolą większości radni opozycji nie zdołali powstrzymać władz. Bieg inwestycji nie będzie powstrzymany. Ucieszyło to wójta tym bardziej, że jego zdaniem niektórzy mieszkańcy w toku zbierania podpisów pod referendum mogli być wprowadzeni przez inicjatorów akcji w błąd.
-Gdy pytano ich, co mają podpisać, słyszeli odpowiedź: „Na budowę przedszkola”. Odpowiadali: „Jeśli na budowę, to podpisuję”. Być może jest to jedna z przyczyn, że tyle osób podpisało ten wniosek. Na szczęście dzisiejsza uchwała Rady ten problem rozwiązuje, co dodatkowo świadczy o tym, że decyzja o budowie przedszkola jest słuszna -zaznacza Kostyra.
Nieoczekiwanie włodarza gminy poparła silna grupa rodziców i nauczycieli. 1369 mieszkańców reprezentujących teren niemal całej gminy wystosowało do Urzędu Gminy pismo popierające budowę placówki. „Czynimy to mając na uwadze przyszłość naszych dzieci. Nowoczesne przedszkole zapewni dostęp do edukacji przedszkolnej wszystkim dzieciom z naszej gminy niezależnie od statusu materialnego ich rodziców” podkreślili w dokumencie jego autorzy.
Według planów inwestycja ma potrwać cały bieżący i przyszły rok.

Tomasz Kępka

Dla wójta gminy Trojanów Stanisława Kostyry odrzucenie wniosku o referendum to ulga. Jego zdaniem autorzy wniosku mogli w toku zbiórki podpisów wprowadzać mieszkańców w błąd. -Gdy ci pytali ich, co mają podpisać, słyszeli że: „Na budowę przedszkola”. Wtedy mieszkańcy odpowiadali: „Jeśli na budowę, to podpisuję”. Być może jest to jedna z przyczyn, że tyle osób podpisało ten wniosek -uważa włodarz

eprasa.pl db3

DWA ZATRUCIA CZADEM W CIĄGU TYGODNIA

Strażacy byli wzywani do Górzna i do Garwolina

W sobotę po 16:00 strażacy zostali wezwaniu do jednego z domów na Alei Legionów w Garwolinie, gdzie było podejrzenie zatrucia tlenkiem węgla

Wśrodę, 12 lutego o 3:33 do Górzna skierowano zastęp PSP w Garwolinie oraz OSP z Górzna i Samorządek. Było podejrzenie zatrucia tlenkiem węgla mieszkańców domu jednorodzinnego.

-Działania straży pożarnej polegały na zabezpieczeniu miejsca zdarzenia oraz ewakuacji wszystkich mieszkańców na zewnątrz budynku. Następnie dokonano pomiarów, które potwierdziły obecność tlenku węgla w budynku. W wyniku zdarzenia poszkodowane zostały dwie osoby -wyjaśnia Tomasz Biernacki, oficer prasowy Państwowej Straży Pożarnej w Garwolinie.

Detektor wielogazowy po wejściu druhów do pomieszczeń wskazał wartość około 500 ppm. Akcja dla strażaków trwała blisko godzinę.

CZUJNIK MOŻE URATOWAĆ ŻYCIE

Do podobnego wezwania doszło w sobotę, 15 lutego o 16:25. Do Stanowiska Kierowania Państwowej Straży Pożarnej w Garwolinie wpłynęło zawiadomienie o zatruciu tlenkiem węgla w jednym z budynków przy Alei Legionów w Garwolinie.

Na miejsce skierowano zastęp PSP w Garwolinie oraz ochotników z Sulbin i Garwolina, a także zespół ratownictwa medycznego.

-Działania straży pożarnej polegały na zabezpieczeniu miejsca zdarzenia oraz ewakuacji wszystkich mieszkańców na zewnątrz budynku. Następnie dokonano pomiarów, które potwierdziły obecność tlenku węgla w budynku. W wyniku zdarzenia poszkodowana została jedna osoba -dodaje Biernacki.

Strażacy przypominają i zachęcają do zaopatrzenia się w czujniki tlenku węgla. Koszt takiej czujki nie jest duży a może uratować życie.

Ewelina Karbowska

Masz Temat? Zadzwoń 25 683 03 18

REKLAMA

DREWNO KOMINKOWE I OPAŁOWE
Sosna ◦ Brzoza ◦ Dąb ◦ Grab ◦ Buk
+48 690 615 095

REKLAMA

ODSZKODOWANIA
• za wypadki komunikacyjne
• za uszczerbek na zdrowiu
Garwolin - tel. 697 698 023

REKLAMA

Lekarz Dariusz Rygier
pediatra
specjalista medycyny rodzinnej
Wizyty domowe u dzieci i dorosłych.
Garwolin i okolice.
Tel. 515 555 949

REKLAMA

KREDYT KONSOLIDACYJNY
Połącz swoje kredyty w jeden wygodny do spłaty
RRSO 17,4%
GET IN BANK
Garwolin, ul. Kościuszki 19
693 242 312, 793 829 919, 504 459 115
KOSZT POŁĄCZENIA WG TARYFY OPERATORA
poniedziałek-piątek 9:00-17:00

Rzeczywista Roczna Stopa Oprocentowania (RRSO) wynosi 17,4% i wyliczono ją na dzień 12.11.2019r. na reprezentatywnym przykładzie. Oferta dotyczy kredytu konsolidacyjnego na kwotę do 200 000 zł udzielonego na okres do 10 lat. Warunkiem skorzystania z oferty jest konsolidacja co najmniej jednego zobowiązania z innego banku. Oferta dostępna w placówkach franczyzowych. Szczegóły i warunki oferty, w tym opłaty i prowizje dostępne w placówkach franczyzowych (nie dotyczy placówek własnych Banku). Lista placówek, ze wskazaniem placówek franczyzowych dostępna na getinbank.pl. Udzielenie i wysokość kredytu uzależnione są od wyniku badania i oceny zdolności kredytowej. Materiał nie stanowi oferty w rozumieniu art. 66 Kodeksu Cywilnego. Pośrednik kredytowy jest umocowany przez Getin Noble Bank S.A. do zawierania w imieniu i na rzecz Banku umów o kredyt konsumencki i rachunek bankowy oraz wykonywania czynności faktycznych związanych ze wskazanymi umowami. Getin Bank jest częścią Getin Noble Bank S.A.

REKLAMA

NIEPUBLICZNY ZAKŁAD
PIELĘGNACYJNO-OPIEKUŃCZY
BEATA
NOWY WŁAŚCICIEL
» POKOJE 1,2,3 OSOBOWE Z ŁAZIENKAMI
» OPIEKA LEKARSKA 24H
» OPIEKA PIELĘGNIARSKA 24H
» REHABILITACJA
» TERAPIA ZAJĘCIOWA
» MUZYKOTERAPIA
» SYSTEM PRZYWOŁAWCZY
TYLKO 2399 zł/miesiąc
W PRZYSZŁOŚCI ŚWIADCZENIA USŁUG W RAMACH NFZ
www.nzpo-beata.pl
TRZCIANKA 32, 08-470 WILGA
TEL. 797 844 168 / 509 057 520

eprasa.pl db3ed9eb1e

Kasia zbiera na operację

Pomagam.pl/Katarzyna Rudzka

Pani Katarzyna Rudzka jest matką trójki dzieci. Niestety nie jest w stanie samodzielnie zapłacić za operację. Zwróciła się więc o pomoc i finansowe wsparcie do ludzi dobrej woli

POWIAT Trzy lata temu u 34-letniej mieszkanki Pilawy lekarze zdiagnozowali bardzo rzadko spotykany rodzaj przepukliny Spiegela. Koszt operacji to 13,5 tys. zł. Katarzyna Rudzka jest tym przypadkiem na 4.000.000 pacjentów, którzy chorują na to schorzenie. Aby móc się wyleczyć, chora postanowiła założyć zbiórkę na platformie Pomagam.pl i opublikowała apel o pomoc.

-Szukam lekarza, który podjął by się operacji, niestety żaden lekarz nie chciał się tego podjąć. Ból w tym miejscu jest coraz bardziej uciążliwy, dlatego potrzebna jest szybka operacja zanim dojdzie do uwięźnięcia jelita i zapalenia otrzewnej. Tego zadania zgodził się jedynie podjąć tylko jeden lekarz z prywatnej kliniki za 13.500 zł. Jako bezrobotna matka trójki dzieci, niestety nie posiadam takiej kwoty -pisze w apelu **Katarzyna Rudzka**, prosząc wszystkich ludzi dobrego serca o wsparcie.

Katarzyna Rudzka zapewnia, że zebrana kwota zostanie w całości wykorzystana na tą operację. W ciągu siedmiu dni pieniądze wpłaciło 122 osoby. Udało się uzbierać już 8.746 zł z 13.500 zł. Wpłat można dokonywać na platformie Pomagam.pl wyszukując zbiórkę „Operacja przepukliny Spiegela".

EK.

Skutki wichury

POWIAT Tylko w niedzielę i poniedziałek (9 i 10 lutego) strażacy odnotowali osiem zdarzeń związanych z silnymi podmuchami wiatru.

W sześciu przypadkach dotyczyły one usuwania z dróg powalonych drzew. W dwóch doszło do uszkodzenia budynków. Zniszczona została ściana szczytowa w budynku mieszkalnym w Sulbinach i uszkodzona obróbka blacharska na domu w Woli Łaskarzewskiej. We wszystkich tych działaniach uczestniczyło 12 wozów PSP i OSP oraz 65 ratowników.

EK.

Pomogli otworzyć drzwi

GARWOLIN Osoba poszkodowana znajdowała się w zamkniętym mieszkaniu.

W sobotę, 15 lutego przed 12:00 na miejsce skierowano zastęp PSP. Działania straży polegały na otwarciu mieszkania przy pomocy podręcznego sprzętu burzącego. Strażacy udzielili pomocy medycznej osobie poszkodowanej i przekazali ją Zespołowi Ratownictwa Medycznego. Akcja dla druhów trwała blisko godzinę.

EK.

Usuwali plamę oleju

NOWY PILCZYN Po 10:00 w piątek, 14 lutego do Stanowiska Kierowania PSP w Garwolinie wpłynęła informacja o zdarzeniu.

Rozlany olej znajdował się na drodze powiatowej. Działania zastępów straży polegały na zabezpieczeniu miejsca zdarzenia i neutralizacji rozlanego na długości 2.000 m oleju. W akcji trwającej ponad dwie godziny udział brały dwa zastępy OSP.

EK.

PRZEJAZD W PILAWIE ZAMYKAJĄ NA PRZEŁOMIE LUTEGO I MARCA

Niejednokrotnie na łamach Twojego Głosu pisaliśmy już o planie modernizacji przejazdu kolejowego na Alei Wyzwolenia. Termin wyłączenia go z ruchu zbliża się wielkimi krokami

W ramach modernizacji linii kolejowej nr 7 PKP Polskie Linie Kolejowe S.A. wyremontują przejazd kolejowo-drogowy na Alei Wyzwolenia w Pilawie.

Wymienione zostaną tory. Ułożona też będzie nowa nawierzchnia bitumiczna, która zapewni lepszy przejazd kierowcom. Zamontowane zostaną nowe urządzenia sterowania ruchem kolejowym, co zapewni większe bezpieczeństwo. Prace podzielone są na dwa etapy.

-Pierwszy etap nastąpi na przełomie lutego i marca i potrwa około 40 dni. Wówczas przebudowa obejmie nawierzchnię i urządzenia. Drugi etap planowany jest od końca maja do lipca i potrwa około 70 dni. W tym czasie remont przejdzie pozostała część przejazdu -wyjaśnia w rozmowie z nami **Karol Jakubowski** z zespołu prasowego PKP Polskie Linie Kolejowe S.A. .

W trakcie prac remontowych przejazd będzie zamknięty dla samochodów i pieszych. Objazdy dla aut zostały wyznaczone ul. Przemysłową, drogą powiatową Puznówka - Jaźwiny, a następnie tymczasowo zbudowaną drogą przy torach do przejazdu kolejowego przy ul. Letniskowej i dalej w kierunku Alei Wyzwolenia.

-Nawierzchnie ulicy Przemysłowej i Letniskowej dla potrzeb objazdu zostały wzmocnione poprzez wykonanie nowego asfaltu. Przejście na drugą stronę torów dla osób poruszających się pieszo będzie możliwe poprzez nowobudowane przejście podziemne i istniejące przejście w poziomie szyn na wysokości dworca. Tory będzie można też przekroczyć przejazdem kolejowo-drogowym zlokalizowanym przy ul. Letniskowej -dodaje Jakubowski.

Przypominamy, że nieoficjalnie mówiło się o zamknięciu przejazdu 10 lub 15 lutego. Teraz termin ten zaplanowano na przełomie lutego i marca.

Ewelina Karbowska

Dachowała, bo regulowała ogrzewanie

Do groźnie wyglądającego zdarzenia, w którym udział brała młoda mieszkanka Garwolina, doszło w sobotę na S-17 na wysokości Kurowa.

Kierująca samochodem renault, jadąc od strony Warszawy nie zapanowała nad pojazdem i wjechała do rowu. Auto dachowało. Kierującej udało się samodzielnie wydostać z pojazdu. Kobieta była trzeźwa. Nic poważnego jej się nie stało. Doznała ogólnych potłuczeń.

-Policjantom tłumaczyła, że straciła panowanie nad kierownicą bowiem regulowała w aucie ogrzewanie. Została ukarana mandatem karnym -wyjaśnia **Ewa Rejn-Kozak**, oficer prasowy Komendy Powiatowej Policji w Puławach.

EK.

Lubelska Policja

Na S-17 na wysokości Kurowa doszło do groźnie wyglądającego zdarzenia drogowego. Kierująca renault, 20-latka z Garwolina wpadła w poślizg i zjechała do rowu. Samochód dachował. Na szczęście, poza ogólnymi potłuczeniami nie odniosła poważnych obrażeń. Jak wykazało badanie, była trzeźwa

Od marca więcej dla emerytów i rencistów

Tegoroczny wskaźnik waloryzacji emerytur i rent wynosi 103,56%. ZUS rozpocznie kolejną waloryzację świadczeń od 1 marca.

Dla porównania w 2019 r. było to 102,86%, a w 2018 r. 102,98%. Aby sprawdzić o ile wzrośnie świadczenie wystarczy pomnożyć je przez wartość wskaźnika. Każdy emeryt i rencista otrzyma decyzję z ZUS z podaną nową kwotą, a podwyższone świadczenie zostanie wypłacone w dotychczasowym terminie wypłaty.

Oprócz waloryzacji procentowej przepisy wprowadzają także tzw. minimalną kwotę waloryzacji. Jeżeli więc w wyniku pomnożenia emerytury, renty z tytułu całkowitej niezdolności do pracy lub renty rodzinnej przez wskaźnik waloryzacji otrzymamy kwotę podwyżki niższą niż 70 zł brutto, to waloryzacja wyniesie wtedy właśnie 70 zł. Będzie tak w przypadku świadczeń niższych niż ok. 1.966 zł i 45 gr. Podobnie jest z rentą związaną z częściową niezdolnością do pracy i emeryturą częściową, ale gwarantowana kwota wyniesie wtedy nie 70 zł a odpowiednio 52,50 zł i 35 zł. Wyjątkiem w zastosowaniu gwarantowanej kwoty są emerytury, ponieważ zostanie użyta tylko wtedy, gdy posiadamy prawo do emerytury minimalnej, czyli zgromadziliśmy odpowiedni staż pracy: 20 lat dla kobiet oraz 25 lat dla mężczyzn.

MINIMALNE ŚWIADCZENIA W GÓRĘ

Oprócz samej waloryzacji zmienia się także minimalna wysokość części świadczeń wypłacanych przez ZUS. Od 1 marca minimalne emerytury, renty z tytułu całkowitej niezdolności do pracy oraz renty rodzinne wzrosną z 1.100 zł brutto do 1.200 zł, a najniższa renta z tytułu częściowej niezdolności do pracy wzrośnie z 825 zł brutto do 900 zł. Podobnie jak w przypadku waloryzacji należy jednak pamiętać, że niezbędnym warunkiem decydującym o prawie do minimalnego świadczenia emerytalnego jest zgromadzenie odpowiedniego stażu pracy.

-Waloryzacja ma na celu utrzymanie siły nabywczej pobieranego świadczenia. W dostosowywaniu wysokości emerytur lub rent do obecnych warunków ekonomicznych używa się tzw. wskaźnika waloryzacji. To, ile wynosi w danym roku, wynika bezpośrednio z ubiegłorocznych danych gospodarczych, a konkretnie ze średniorocznego wskaźnika cen towarów i usług konsumpcyjnych, który powiększa się dodatkowo o co najmniej 20% realnego wzrostu przeciętnego wynagrodzenia -wyjaśnia Piotr Olewiński, Regionalny Rzecznik Prasowy ZUS województwa mazowieckiego.

Wszystkie zmiany, tzn. waloryzację i podwyższenie minimalnych świadczeń, zostaną przeprowadzone automatycznie, więc nie trzeba składać w tej sprawie żadnych wniosków. Więcej informacji na ten temat na stronie www.zus.pl oraz w każdej placówce zakładu.

EK.

egarwolin.pl db3ed9eb1e

PRZEBUDOWA NA KOŚCIUSZKI

Prace w centrum Garwolina będą prowadzone do końca lipca. Przez ten czas zostanie wymieniona nawierzchnia jezdni i część chodników

Prace mają postępować sukcesywnie -najpierw chodniki, a potem wymiana asfaltu. Na zdjęciu roboty przy WKU

Roboty rozpoczęły się w ubiegłym roku. Wymieniono chodnik na odcinku przy skwerze im. Lecha Kaczyńskiego (kostka brukowa betonowa i kostka płukana z posypką granitową).

W tym roku prace są kontynuowane. Przy WKU powstanie zatoka autobusowa (kostka brukowa o grubości 8 centymetrów) z wiatą przystankową. Zostanie także wymieniony chodnik od Wojskowej Komendy Uzupełnień do ul. Szkolnej oraz od Szkolnej do ul. 3 Maja. Pierwszy z wymienionych odcinków ma być zakończony do końca maja, drugi do końca czerwca.

Nowa nawierzchnia pojawi się na dwóch odcinkach o łącznej długości 686 metrów. Pierwszy odcinek biegnie od skrzyżowania z ulicami Mazowiecką i 3 Maja do skrzyżowania z ulicami Staszica i Długą (384 m). Drugi fragment od skrzyżowania z ul. Staszica i Długą do mostu na rzece Wilga (302 m). Te prace mają się zakończyć - tak jak i cała inwestycja - do końca lipca.

-Jeżeli jednak będzie możliwość wykonania tych robót wcześniej, to firma będzie starała się to zrobić. Im wcześniej zakończymy prace, tym mniejsze będą utrudnienia na mieście -zapowiada **Wojciech Zalewski**, kierownik wydziału techniczno-inwestycyjnego garwolińskiego magistratu.

Cała inwestycja opiewa na kwotę 1 mln 345 tys. zł. Z tego dofinansowanie z Funduszu Dróg Samorządowych wynosi 70%, czyli 941,5 tys. zł. Roboty wykonuje Przedsiębiorstwo Robót Drogowych Lubartów S.A.

Miasto chciałoby także, żeby asfalt był wymieniony w całym głównym ciągu w centrum miasta. Dlatego zwróciło się z wnioskiem do GDDKiA o zabezpieczenie środków na przebudowę skrzyżowania Kościuszki z biegnącymi w ciągu drogi krajowej ulicami Staszica i Długą.

-Na razie nie mamy żadnej informacji, że coś w tej kwestii planują -przyznaje kierownik.

Jarosław Staszczuk

O Pracowniczych Planach Kapitałowych

GARWOLIN Aviva Investors TFI oraz miasto Garwolin zapraszają na konferencję dla przedsiębiorców. Spotkanie odbędzie się w sali konferencyjnej na pierwszym piętrze w Centrum Sportu i Kultury w Garwolinie przy ul. Nadwodnej 1 w czwartek (27 lutego) od 10:00 do 12:30.

Podczas spotkania będzie można się dowiedzieć jakie są główne założenia i zasady wprowadzenia w firmie Pracowniczych Planów kapitałowych. Uczestnicy poznają zasady funkcjonowania, co to jest umowa o zarządzanie i o prowadzenie, a także jaka jest struktura składek i podatków. Poznają procedurę tworzenia PPK, zasady inwestowania, bieżącą obsługę, odpowiedzialność karną i czy konieczne są zmiany w systemach kadrowo- płacowych, a także zapoznają się z dokumentacją i jej obiegiem. Dowiedzą się na czym polega uczestnictwo pracownika w PPK i możliwość korzystania przez niego ze zgromadzonych środków w momencie dziedziczenia, rozwodu, zmiany pracodawcy czy rezygnacji. Na spotkaniu wyjaśniony będzie sposób dysponowania środkami przed i po ukończeniu 60 roku życia.

Przypominamy, że w 2019 r. weszła w życie ustawa o Pracowniczych Planach Kapitałowych, realizowana w ramach Strategii na rzecz Odpowiedzialnego Rozwoju. Są to dobrowolne, prywatne systemy długoterminowego oszczędzania, dostępne dla wszystkich osób zatrudnionych. Są one tworzone nie przez samego pracownika, lecz wspólnie przy jednoczesnym udziale pracodawców oraz państwa.

Pierwszy etap wdrażania Pracowniczych Planów Kapitałowych obejmujący największe przedsiębiorstwa zatrudniające powyżej 250 osób zakończył się 12 listopada 2019 r. Od 1 stycznia 2020 r. obowiązek dotyczy średnich przedsiębiorstw, które zatrudniają od 50 do 250 osób. W połowie roku, od 1 lipca do PPK wejdą firmy, które mają od 20 do 50 pracowników.

EK.

REKLAMA

REKLAMA

eprasa.pl db3ed9eb1e

Stronę z informacjami z terenu gmin Łaskarzew i Sobolew
redaguje Jarosław Staszczuk e-mail: staszczuk@twojglos.pl, tel. 606 851 510

Skierują skargę do WSA?

GMINA SOBOLEW Już w najbliższy czwartek odbędzie się kolejna sesja rady gminy. W liczącym ponad 20 punktów planie sesji oprócz stałych elementów pojawiły się między innymi projekty uchwał w sprawie nadania nazwy pięciu ulic położonych w Sobolewie, czy w sprawie wyrażenia zgody na przejęcie w drodze darowizny działki łączącej ulice Leśną i Targową w Sobolewie.
Radni rozpatrzą uchwałę w sprawie przekazania do Wojewódzkiego Sadu Administracyjnego skargi Prokuratora Rejonowego w Garwolinie na uchwałę rady gminy.
Pochylą się nad uchwałami w sprawie udzielenia pomocy finansowej Powiatowi Garwolińskiemu na remont drogi Gończyce-Kownacica oraz w sprawie ustalenia stawek opłat za ścieki dowożone wozami asenizacyjnymi do gminnej oczyszczalni.
Sesja odbędzie się w sali konferencyjnej urzędu gminy. Początek o godzinie 13:00.

Kupią wyposażenie placu zabaw

KRĘPA, KOBUSY Fundusz sołecki trzech sołectw gminy Sobolew przeznaczono na drogi, świetlicę i gminny plac zabaw.
Wszystkie środki Krępy zapisano na remont drogi gminnej na terenie sołectwa (11.796,40 zł).
Sołectwo Kobusy cały swój fundusz przeznaczyło na zakup urządzeń na gminny plac zabaw (16.110 zł).
Środki Sokoła podzielono na ułożenie płytek na ścianach w świetlicy wiejskiej (27.466,23 zł).

JS

Dach świetlicy do wymiany

IZDEBNO, IZDEBNO KOLONIA, KACPRÓWEK Fundusz sołecki trzech sołectw gminy Łaskarzew zapisano przede wszystkim na świetlice i oświetlenie uliczne.
Wszystkie środki Izdebna (20.458,86 zł) zapisano na modernizację (wymianę dachu) budynku świetlicy wiejskiej.
Fundusz Izdebna Kolonii podzielono na dwa zadania: zakup garażu blaszanego i materiałów do jego zamontowania (4 tysiące złotych) oraz rozbudowę oświetlenia ulicznego (19.294,31 zł).
Cały fundusz Kacprówka (20.633,35 zł) przeznaczono na zakup materiałów i wyposażenia do świetlicy wiejskiej.

Sprzęt trafi do szkół

ŁASKARZEW Urząd miasta wystosował zapytanie ofertowe na dostawę sprzętu komputerowego w ramach projektu „Kompetencje kluczowe i umiejętności uniwersalne kapitałem uczniów z Miasta Łaskarzew".
Urząd planuje zamówić sprzęt komputerowy i multimedialny do prowadzenia zajęć w ZS nr 1 i ZS nr 2. Do tych placówek mają trafić łącznie 2 laptopy, 16 laptopów z oprogramowaniem biurowym, po dwa urządzenia wielofunkcyjne laserowe monochromatyczne i kolorowe, 16 elektronicznych nośników pamięci, 16 tabletów oraz 16 czytników e-book.
Swoje oferty można składać do 24 lutego. Zamówienie ma zostać zrealizowane w ciągu 30 dni od dnia jego udzielenia.

Planują wymianę drzwi

WOLA ŁASKARZEWSKA Gmina Łaskarzew złożyła wniosek o dofinansowanie na wymianę drzwi garażowych w budynku OSP w ramach programu „Mazowieckie Strażnice" . Samorząd wnioskuje o 20 tysięcy złotych.

„AWARIA GONI AWARIĘ"

Zaległości finansowe ze strony byłego dzierżawcy, awarie i konieczność remontów, ale też plany inwestycyjne - o gospodarce wodociągowo-kanalizacyjnej w Łaskarzewie rozmawiamy z burmistrz Anną Laskowską

Z końcem roku zakończyła się współpraca miasta z dzierżawcą sieci wodociągowo-kanalizacyjnej -firmą Energo-Wac. Umowę dzierżawy wypowiedziało miasto, o czym pisaliśmy jesienią ubiegłego roku.
Burmistrz **Anna Laskowska** informuje, że z pewnymi uwagami został podpisany protokół przekazania majątku. Są braki dotyczące sprzętu, ale były dzierżawca ma go wkrótce dostarczyć.
-Natomiast nie jesteśmy w ogóle rozliczeni -firma Energo-Wac zalega miastu ponad 400 tysięcy złotych -podkreśla pani burmistrz.
Jak mówi, miasto spodziewa się, że w ramach rozliczenia firma zgłosi także pewne roszczenia finansowe dotyczące poniesionych przez nią nakładów.
-Mogą się pojawić kwestie, które będą wymagały rozmów obustronnych, ale nie będzie to taka kwota, która doprowadziłaby do wyzerowania tych 400 tysięcy -zaznacza A. Laskowska.

	Woda	Ścieki	Razem
Stara stawka	2,73 zł/m3	5,57 zł/m3	8,30 zł/m3
Nowa stawka	3,26 zł/m3	9,34 zł/m3	12,60 zł/m3

POTRZEBNE PIENIĄDZE NA REMONTY

Od 1 stycznia miasto przejęło zarządzanie siecią, a bezpośrednią eksploatację i konserwację urządzeń wodociągowych i kanalizacyjnych zleciło firmie Facility Marcin Zalech z Niecieplina.
-Jeszcze nie mamy żadnej faktury za prace ze strony nowego konserwatora, wiemy jednak, że awaria goni awarię. Przy czym do tej pory nie byliśmy o tym na bieżąco informowani, a teraz, owszem, mamy kłopot, ale też mamy świadomość na czym stoimy i w jakim stanie mamy sprzęty -zauważa pani burmistrz.
Już wiadomo, że trzeba pilnie wyremontować trzy pompownie -na to potrzeba około 200 tys. zł. Do tego dochodzą potrzebne wymiany 30 zasuw (koszt to nawet 300 tys. zł).
-Mieszkańcy nas alarmują, że stan naszej oczyszczalni -mimo że ma ona tylko 10 lat -jest tragiczny. Ciągle wpływają sygnały od mieszkańców miasta i gminy, że do rzeki wpływają ścieki nieoczyszczone. Od połowy ubiegłego roku z oczyszczalni roztacza się nieprzyjemna woń. Spodziewamy się, że na oczyszczalnię także będą potrzebne nakłady finansowe -nadmienia włodarz.

BĘDZIE NOWY ODCINEK KANALIZACJI

Burmistrz wspomina, że mieszkańcy oczekują także rozbudowy sieci kanalizacyjnej. 1/3 miasta - w tym ZS nr 2 -nie ma kanalizacji. Miasto planuje w tym roku skanalizowanie trzech zakładów -Żabczyńskich, Simen i Carinii -to inwestycja w granicach pół miliona złotych.
Na te wszystkie działania potrzebne są pieniądze. Mają one pochodzić między innymi z opłat za wodę i ścieki od mieszkańców. W tym roku taryfy wzrosną o prawie 50%, o czym już pisaliśmy na naszych łamach.
-Rozmawialiśmy z radnymi, czy wprowadzić jakąś dopłatę ze strony miasta albo pochylić się nad opracowaniem nowego wniosku taryfowego z nową stawką, ale ponieważ potrzeby są bardzo duże i spodziewamy się, że będą potrzebne duże nakłady na remonty, modernizacje sieci, zdecydowaliśmy, że zostajemy przy stawkach zatwierdzonych przez Wody Polskie -wyjaśnia burmistrz.
Dodaje, że wniosek taryfowy został przygotowany jeszcze w poprzedniej kadencji, a stawki powinny obowiązywać od stycznia 2019 roku, ale przez ubiegły rok mieszkańcy płacili stare ceny.
-Musimy jednak działać zgodnie z prawem i ze stawkami zatwierdzonymi przez Wody Polskie -zauważa pani burmistrz.
Mieszkańcy nowe stawki odczują po pierwszym kwartale, kiedy przyjdą pierwsze sczytania przez miasto liczników oraz pierwsze rachunki.
Obecnie systematycznie odbywa się podpisywanie nowych umów z mieszkańcami. Do tej pory wnioski o zawarcie nowych umów z miastem złożyło około 1000 osób, z szacowanych 1380.

W PLANACH REFERAT GOSPODARCZY

Miasto w przyszłości planuje utworzyć referat gospodarczy i reaktywować gospodarkę komunalną.
-Obecnie pracownicy dysponują łopatami, taczkami, jednym traktorem, przyczepą i szambiarką -to jest za mało, żeby wykonywać jakiekolwiek remonty. W zależności od środków, jakie będziemy mieli, pomyślimy o zakupie sprzętu, żeby wykonywać bieżące prace przy sieci wod. -kan. oraz inne prace gospodarcze, bez pomocy firm zewnętrznych -zapowiada A. Laskowska.
Jak mówi, nie wyklucza, że miasto dłużej, niż stanowi obecna umowa, będzie musiało się posiłkować konserwatorem.
-Pora skończyć mówienie, że jest źle, a trzeba wziąć się do konkretnych działań, zacząć naprawiać i modernizować sieć, aby nam wszystkim żyło się lepiej -podsumowuje pani burmistrz.

Jarosław Staszczuk

Przebudowa za 297 tysięcy

Gmina Łaskarzew rozstrzygnęła przetarg na przebudowę drogi w Lewikowie.

Przebudowany będzie 952-metrowy odcinek drogi gminnej od skrzyżowania z drogą powiatową, przez most do końca wsi.
Otrzyma on nową nawierzchnię asfaltową. Ponadto pobocze zostanie utwardzone kruszywem. Będzie także zamontowane oznakowanie pionowe.
Obecną nawierzchnię na drodze stanowi stary popękany asfalt.
Zadanie ma zostać wykonane do 10 czerwca. Zrealizuje je konsorcjum firm z Mińska Mazowieckiego: Przedsiębiorstwo Budowy Dróg i Mostów oraz Altor. W ogłoszonym przez gminę przetargu wyceniło ono woje usługi na rawie 297 tys. zł.
Gmina pozyskała na tę inwestycję prawie 186 tysięcy złotych dofinansowania, w związku z aktualizacją listy operacji, informującej o kolejności przysługiwania pomocy na zadania obejmujące budowę lub modernizację dróg lokalnych (PROW 2014-2020).

Pieniądze trafią do trzech klubów

W gminie Sobolew rozstrzygnięto konkurs ofert na realizację zadań publicznych w zakresie upowszechniania kultury fizycznej i sportu, w dyscyplinie piłka nożna.
W tym roku - podobnie jak w poprzednim - gmina przeznaczyła na ten cel 186 tysięcy złotych.
Również podział środków przedstawia się podobnie do tego sprzed roku. Najwięcej pieniędzy -110 tysięcy złotych -otrzymał Gminny Uczniowski Ludowy Klub Sportowy „Zryw" Sobolew.
Uczniowskiemu Klubowi Sportowemu „Promnik" Gończyce przyznano 44 tysiące złotych. Klub Sportowy Stowarzyszenie „Promnik Gończyce" otrzymał 32 tysiące złotych.

egazeta.pl dbaj o zdrowie

Stronę z informacjami z terenu gmin Pilawa i Parysów
redaguje Ewelina Karbowska e-mail: pilawa@twojglos.pl, tel. 503 006 290

SZUKAJĄ CHĘTNYCH FIRM DO OCIEPLENIA SZKOŁY

W urzędzie zostało ogłoszone zapytanie o partnerstwo publiczno-prywatne, które dotyczy dialogu konkurencyjnego na realizację termomodernizacji szkoły podstawowej w Parysowie

Zainteresowane firmy mają czas do 21 lutego na składania ofert. Gmina zamierza w trybie dialogu konkurencyjnego dokonać wyboru partnera prywatnego do realizacji przedsięwzięcia.

-Zobaczymy, ile ofert wpłynie i jakie będzie zainteresowanie, bo to firma musi wyłożyć pieniądze. My na dzień dzisiejszy nie wykładamy swoich środków, to nie wchodzi w zadłużenie gminy, bo wszelkie ryzyko bierze na siebie firma. Jeżeli zgłoszą się wykonawcy, to my będziemy prowadzić z nimi rozmowy i negocjacje, a która z nich da na koniec najkorzystniejsze warunki to dopiero wówczas zostanie wyłoniony wykonawca -wyjaśnia w rozmowie z nami wójt **Bożena Kwiatkowska**.

Przedmiotem zamówienia jest przeprowadzenie kompleksowej modernizacji energetycznej szkoły podstawowej. W ramach wspólnej realizacji projektu partner prywatny zobowiąże się do sfinansowania, zaprojektowania i wykonania prac termomodernizacyjnych i robót budowlanych w budynku. Ponadto oczekuje się, że wykonawca wdroży w obiektach system zarządzania energią i będzie odpowiedzialny za zarządzanie nią w celu uzyskania zagwarantowanych w ofercie oszczędności w jej zużyciu oraz za utrzymanie technicznej sprawności zmodernizowanej infrastruktury i zainstalowanych urządzeń w całym okresie trwania umowy o partnerstwie.

-Tam chcemy wymienić centralne ogrzewanie na nowoczesne, zmienić elektrykę i oświetlenie na LED-owe, docieplić budynek, bo to też przynosi oszczędności. Dach został wymieniony już. Musimy zrobić nowe rynny. Chcielibyśmy jak najwięcej wykonać tego remontu, bo nie ukrywam, że wewnątrz też jest potrzebny. Oczywiście można spróbować rozmawiać z wykonawcą, aby wzięli pod uwagę również prace wewnątrz, ale to wszystko będzie zależało od kosztów, jakie będziemy ponosić -dodaje wójt.

Gmina jako zamawiający i podmiot publiczny będzie zobowiązana do udostępnienia obiektu na potrzeby realizacji projektu oraz do zapłaty wykonawcy należnego mu wynagrodzenia, którego ostateczna wysokość będzie związana z faktycznie uzyskanymi oszczędnościami w zużyciu energii. Przez zarządzanie energią należy rozumieć wykonywanie usług polegających na wdrożeniu i eksploatowaniu systemu pomiarowego i informatycznego, którego celem jest monitorowanie i optymalizowanie zużycia energii, w tym identyfikacji stanów awaryjnych i usuwanie ich. Szacowana wartość nakładów inwestycyjnych w planowanym Przedsięwzięciu wynosi około 3 mln zł brutto. W tym mieszczą się koszty prac projektowych, wykonania robót budowlanych i termomodernizacyjnych oraz tzw. koszty około-inwestycyjne.

Biorąc pod uwagę przyjętą formułę dialogu konkurencyjnego, szczegółowy zakres robót termomodernizacyjnych i budowlanych w poszczególnych obiektach, rozwiązania techniczne, okres trwania umowy, zasady finansowania projektu, podział zadań i ryzyk oraz inne warunki realizacji przedsięwzięcia zostaną określone w Specyfikacji Istotnych Warunków Zamówienia na podstawie ustaleń poczynionych w toku dialogu konkurencyjnego oraz na podstawie analizy i wyboru przez zamawiającego rozwiązań proponowanych przez wykonawców.

-Partnerstwo publiczno-prywatne będzie dla nas najkorzystniejszym rozwiązaniem, ponieważ teraz my nie mamy aż tyle pieniędzy. Remont szkoły w Parysowie to jest jednak duży koszt. My już od jakiegoś czasu czekaliśmy, patrzyliśmy, czy będą jakieś dofinansowania, bo remont w szkole jest potrzebny i konieczny. Łatwiej nam to będzie udźwignąć, jeżeli to będzie spłacane z oszczędności jak to zrobiliśmy z wymianą oświetlenia na terenie całej gminy -dodaje na koniec wójt.

Ewelina Karbowska

Prokurator „przyczepił się" do uchwały

Prokurator Rejonowy w Garwolinie złożył skargę na uchwałę w sprawie regulaminu utrzymania czystości i porządku na terenie miasta i gminy Pilawa.

Radni na sesji postanowili nie uwzględnić skargi prokuratora rejonowego wniesionej do Wojewódzkiego Sądu Administracyjnego w Warszawie na uchwałę z 2016 r. Skarga do urzędu wpłynęła 20 stycznia. Prokurator zaskarżył uchwałę w części, w zakresie tylko jednego punku, zarzucając jej istotne naruszenie przepisów prawa materialnego. Ma ono polegać na przekroczeniu upoważnienia ustawowego w zakresie określenia w regulaminie zasad napraw samochodów poza warsztatami naprawczymi poprzez sformułowanie w treści uchwały, że mogą być one dokonywane, jeżeli nie stwarzają „uciążliwości dla najbliższego otoczenia". Prokurator uznał, że to sformułowanie ma zbyt ogólny charakter i wkracza w regulację prawa sąsiedzkiego. Wniósł o stwierdzenie nieważności uchwały.

Zgodnie z ustawą o utrzymaniu czystości i porządku w gminach, regulamin powinien określać zasady dotyczące mycia i naprawy pojazdów samochodowych poza myjniami i warsztatami naprawczymi. Zadaniem legislacji gminnej jest zatem wskazanie warunków, by opisane w skardze czynności były dopuszczalne, zwłaszcza w zakresie warunków zapewnienia usuwania powstałych w ich następstwie zanieczyszczeń. Prokurator uważa, że rada miasta czy gminy nie ma upoważnienia ustawowego do sformułowania w regulaminie zezwolenia na dokonywanie napraw, które nie stwarzają „uciążliwości dla najbliższego otoczenia". Wkracza to w regulację prawa sąsiedzkiego zawartą w art. 144 Kodeksu cywilnego i wprowadza kryterium, które jest zbyt ogólne, aby adresaci normy mogli go dochować. Prokurator twierdzi, że uchwała zapadła z istotnym naruszeniem prawa i wymaga stwierdzenia nieważności.

Urzędnicy uważają, że zarzuty prokuratora nie zasługują na uwzględnienie. Uchwała została podjęta w czerwcu 2016 r. i przekazana do wojewody mazowieckiego, a tam została uznana za zgodną z prawem i organ nadzoru nie wniósł żadnych zastrzeżeń.

-Z uwagi na brak jednolitego orzecznictwa w tej kwestii zasadnym jest, aby ten problem rozstrzygnął sąd, który mamy nadzieję wskaże nam w jaki sposób należy doprecyzować zaskarżony zapis -powiedziała Magdalena Kierzkowska, Kierownik Referatu Ochrony Środowiska Rolnictwa i Gospodarki Komunalnej Urząd Miasta i Gminy Pilawa.

Ewelina Karbowska

eprasa.pl db3ed9eb1e

Na budowie praca wre

GMINA PILAWA Sezon zimowy nie przeszkadza budowlańcom.

W świetlicy wiejskiej w Łucznicy roboty budowlane zostały zakończone. Obecnie trwa procedura związana z uzyskaniem pozwolenia na użytkowanie.

Rozbudowa i przebudowa Publicznej Szkoły Podstawowej w Gocławiu również idzie do przodu. Wykonawca firma AKPOL z Mińska Mazowieckiego wykorzystując sprzyjającą pogodę kontynuuje prace przy wznoszeniu budynku szkoły. Został zabetonowany strop nad parterem i trwają obecnie prace przy murowaniu ścian konstrukcyjnych pierwszego piętra.

EK.

Nowe przystanki

GOCŁAW Radni na sesji podjęli uchwałę w sprawie wstępnej lokalizacji dwóch przystanków komunikacyjnych, które mają się pojawić na drodze powiatowej.

Po przebudowie drogi krajowej nr 17 do parametrów ekspresówki, po zmianie przebiegu drogi powiatowej i tym samym zlikwidowaniu starych miejsc, konieczne było wyznaczenie nowych, na których będzie mógł zatrzymać się autobus i zabrać podróżnych. Dla zaspokojenia potrzeb mieszkańców radni wskazali dwa miejsca. Będą ona w drodze powiatowej Żelazna-Kalonka-Starogród. Będą one tuż za samym zjazdem z wiaduktu. Teraz te dwie wstępne lokalizacje będą musiały zostać zaakceptowane przez zarządcę tej drogi, czyli powiat.

EK.

Wydzierżawili na rok

WYGODA Radni na sesji wyrazili zgodę na zawarcie kolejnej umowy najmu lokalu użytkowego w drodze bezprzetargowej.

Jest to lokal o powierzchni ogólnej 38 m² i znajduje się w budynku Domu Ludowego. Dotychczasowy najemca, czyli Gminna Spółdzielnia Samopomoc Chłopska w Pilawie wystąpiła z wnioskiem o podpisanie kolejnej umowy najmu na rok, aby nadal mógł funkcjonować tam sklep.

EK.

Przyjedzie kino

PILAWA Cztery filmy będą do zobaczenia w sali widowiskowej Miejsko-Gminnego Ośrodka Kultury przy Alei Wyzwolenia 124 już we wtorek (25 lutego).

O 14:50 najmłodsi zobaczą „Gang zwierzaków". O 16:40 ruszy projekcja filmu „Zenek", o 18:50 „Bad Boy", a o 20:50 „365 dni". Kasa kina otwiera się 30 min przed pierwszym seansem. Będzie można w barku kinowym kupić popcorn i napoje. Bilet normalny kosztuje 17 zł, a ulgowy 15 zł.

EK.

Kanalizację wybuduje firma z Garwolina

PARYSÓW Została wybrana oferta najkorzystniejsza pod względem cenowym.

W przetargu zgłosiły się trzy firmy, które chciały wykonać to zadanie noszące nazwę Budowa sieci kanalizacji sanitarnej w systemie „zaprojektuj i wybuduj". Gmina chciała przeznaczyć na to zadanie 290.000 zł brutto. Jako najkorzystniejszą wybrano ofertę złożoną przez firmę „Meliorant" Tadeusz Zając i Spółka komandytowa z Garwolina za cenę 488.124,08 zł brutto. Najtańsza oferta została wybrana, a najdroższa była za 627.300 zł.

Kanalizacja ma zostać zrobiona do 30 czerwca tego roku. Firma daje 60 miesięcy gwarancji na wykonaną pracę.

EK.

Stronę z informacjami z terenu gmin Borowie, Górzno i Miastków Kościelny
redaguje Urszula Jendrych, e-mail: urszula@twojglos.pl, tel. 721 135 129

Kolejny etap zakończony

GMINA MIASTKÓW KOŚCIELNY Odebrany został kolejny etap prac przy budowie sieci kanalizacyjnej w Kujawach i w Woli Miastkowskiej.

-Dzięki takiemu dużemu zaangażowaniu firmy realizującej już na początku lutego odebraliśmy znaczną część sieci łącznie z niektórymi pompowniami. Myślę, że do wczesnej jesieni bieżącego roku cała sieć będzie gotowa -mówił podczas minionej sesji Rady Gminy wójt **Jerzy Jaroń**.

Wykonanie przyłączy planowane są na 2021 rok. Jeśli uda się uruchomić do końca sierpnia nową oczyszczalnię to władze gminy wyrażą zgodę na podłączenie poszczególnych części kanalizacji, na które firma wyrazi zgodę.

UJ

Uczyli się jazdy na nartach

BOROWIE Uczniowie Zespołu Oświatowego w Borowiu uczestniczyli w „Białej Szkole" w miejscowości Małe Ciche. W trakcie pobytu młodzież miała okazję nauczyć się jazdy na nartach pod okiem instruktorów. Uczniowie integrowali się przy ognisku, spacerowali i odwiedzili termy „Bania" w Białce Tatrzańskiej.

Ponadto zorganizowany był wyjazd do Zakopanego gdzie uczniowie mogli zakupić pamiątki z gór. W drodze powrotnej zwiedzali Kraków. Wyjazd dofinansowany został z urzędu gminy w Borowiu, dzięki temu koszt wyjazdu był bardzo niski i wielu uczniów mogło skorzystać z oferty.

UJ

Szukają dostawcy dzienników elektronicznych

GMINA BOROWIE Zostało ogłoszone zapytanie ofertowe na zakup programów do dzienników elektronicznych systemu LIBRUS.

W tym systemie przygotowywane są świadectwa w kl. 1-3 i w kl. 4 -8 i prowadzony plan lekcji w trzech jednostkach oświatowych na terenie gminy Borowie. Przeprowadzone będą szkolenia w dwóch grupach do 30 nauczycieli dla trzech szkół wprowadzających zamawiane programy.

Realizacja zamówienia będzie w dniach od 16 do 18 marca 2020 r. Otwarcie ofert nastąpi 3 marca.

Ilość dzieci w klasach I –III na terenie gminy wynosi – 181, natomiast w klasach IV – VIII - 266.

UJ

Wpłynęło 12 ofert

BOROWIE Do urzędu gminy wpłynęło 12 ofert na zadanie dotyczące dostaw grysu dolomitowego na drogi gminne. Bezpośrednio przed otwarciem ofert zamawiający odczytał kwotę 120 tys. zł, jaką zamierza przeznaczyć na sfinansowanie zamówień. Najtańszą ofertę na tę inwestycję złożyła firma Bronek z Garwolina na kwotę 123 tys. zł brutto.

Zakończenie realizacji dostaw planowane jest na koniec września.

UJ

Skorzystaj z bezpłatnej mammografii

BOROWIE Przy Ośrodku Zdrowia w Borowiu 4 marca odbędzie się bezpłatna mammografia (prześwietlenie piersi) w technice cyfrowej w ramach Populacyjnego Programu Wczesnego Wykrywania Raka Piersi. Aby wziąć udział w badaniu należy zarejestrować się pod numerem telefonu 58-666-24-44 lub pod adresem www.mammo.pl.

UJ

KRÓLEWSKA GRA W BRZEGACH

31 stycznia został rozegrany Turniej Szachowy o Puchar Dyrektora Niepublicznej Szkoły Podstawowej im. Jana Pawła II w Brzegach dla uczniów szkół podstawowych

Niepubliczna Szkoła Podstawowa w Brzegach

Na zakończenie turnieju zostały wręczone przez dyrektora NSP im. Jana Pawła II w Brzegach zasłużone puchary i dyplomy

Ta niezwykle pasjonująca, wymagająca logicznego myślenia gra planszowa, której współczesne zasady ukształtowały się jeszcze w średniowieczu, przyciąga niczym magnez coraz to młodszych graczy. Celem zawodów była popularyzacja szachów wśród dzieci i młodzieży. W rozgrywkach wzięło udział osiem szkół. Sześć z powiatu garwolińskiego: SP Stefanów, SP Stary Goniwilk, SP Wola Żelechowska, SP Żelechów, NSP Chotynia, NSP Brzegi i dwie z województwa lubelskiego: SP Kłoczew oraz SP Okrzeja. Łącznie do turnieju przystąpiło 29 uczniów. Zawody zostały rozegrane w dwóch kategoriach indywidualnej i drużynowej. Podczas rozgrywania partii szachowych widać było na twarzach dzieci radość, pozytywne emocje oraz skupienie uwagi. Nad przebiegiem rozgrywek czuwał **Andrzej Głodek**.

PUCHARY DLA UCZNIÓW

Na zakończenie turnieju zostały wręczone przez dyrektora NSP im. Jana Pawła II w Brzegach zasłużone puchary i dyplomy. Dyrektor szkoły złożyła gratulacje wszystkim uczestnikom, a w szczególności zwycięzcom, opiekunom za przygotowanie swoich uczniów oraz za organizację rozgrywek.

Zwycięzcą został **Wojciech Piórczyński** ze Szkoły Podstawowej im. Tadeusza Kościuszki w Stefanowie, drugie miejsce przypadło **Kamilowi Ochnikowi** ze Szkoły Podstawowej im. Henryka Sienkiewicza w Okrzei, a trzecie miejsce zajął **Aleksander Lipiński** z Niepublicznej Szkoły Podstawowej Kuźnia Talentów w Chotyni.

W klasyfikacji drużynowej bezkonkurencyjna okazała się SP im. Henryka Sienkiewicza w Okrzei, dalej uplasowała się NSP Kuźnia Talentów w Chotyni i Szkoła Podstawowa im. ks. Jana Twardowskiego w Starym Goniwilku.

Urszula Jendrych

Eliminacje na etapie gminnym zakończone

W budynku Urzędu Gminy w Górznie 7 lutego odbyły się gminne eliminacje do XLIII Ogólnopolskiego Turnieju Wiedzy Pożarniczej „Młodzież zapobiega pożarom"

Gmina Górzno

Uczestnicy turnieju otrzymali pamiątkowe dyplomy za uczestnictwo i upominki rzeczowe za zajęcie I, II i III miejsca

Turniej otworzył wójt gminy Górzno **Waldemar Sabak** - Prezes Zarządu Oddziału Powiatowego Związku Ochotniczych Straży Pożarnych RP w Garwolinie, który powitał wszystkich przybyłych i życzył wszystkim uczestnikom konkursu zajęcia jak najlepszych miejsc.

Do turnieju przystąpiło 17 uczestników z czterech szkół z terenu gminy, wyłonionych podczas eliminacji szkolnych. Turniej przeprowadzono z podziałem na dwie kategorie wiekowe: klasy I-VI i klasy VII-VIII.

W pierwszej kolejności młodzież wypełniała arkusze testowe zawierające 20 pytań, a następnie po ich sprawdzeniu przeprowadzono dogrywkę w formie eliminacji ustnych w celu wyłonienia zwycięzców w I grupie wiekowej.

Do eliminacji powiatowych zostali zakwalifikowani uczestnicy, którzy zajęli I i II miejsce w danych grupach tj. **Kacper Popiołek** i **Julia Oliwa** z grupy pierwszej oraz **Olga Gałązka** i **Jolanta Błażejczyk** z drugiej grupy.

Wszystkim uczestnikom włodarz gratulował wiedzy, osiągniętych wyników i wręczył pamiątkowe dyplomy za uczestnictwo w turnieju. Za zajęcie I, II i III miejsca zwycięzcom wręczono upominki rzeczowe.

Eliminacje XLIII Ogólnopolskiego Turnieju Wiedzy Pożarniczej na etapie powiatowym odbędą się 13 marca.

UJ

W kategorii szkół podstawowych wyłoniono zwycięzców:

Grupa I – klasy I-VI
I MIEJSCE- Kacper Popiołek z PSP w Górznie
II MIEJSCE – Julia Oliwa z PSP w Samorządkach
III MIEJSCE – Piotr Szarek z ZSP w Uninie

Grupa II – klasy VII-VIII
I MIEJSCE – Olga Gałązka z PSP w Łąkach
II MIEJSCE – Jolanta Błażejczyk w PSP w Łąkach
III MIEJSCE – Paulina Talarek z PSP w Górznie

dpublisyn db3.pl/ad.pl

Stronę z informacjami z gmin Garwolin, Maciejowice i Wilga
redaguje Iga Wojtalewicz, e-mail: wojtalewicz@twojglos.pl; Tel. 507 623 395

ZACHĘCALI DO UDZIAŁU W KONKURSIE „MAZOWSZE LOKALNIE 2020”

Urząd gminy w Maciejowicach/facebook

W ramach konkursu, przewidywane jest przyznanie mikrodotacji na projekty, które zakładają współdziałanie mieszkańców, wynikają z konkretnych potrzeb, mają jasno określony cel, dobrze zaplanowane działania i mierzalne rezultaty

W Muzeum im. Tadeusza Kościuszki w Maciejowicach odbyło się spotkanie informacyjne dla organizacji pozarządowych z gminy Maciejowice poświęcone omówieniu założeń konkursu i zainspirowaniu organizacji i grup nieformalnych z terenu gminy

Na przełomie lutego i marca po raz siódmy wystartuje konkurs dla młodych organizacji i grup nieformalnych z terenu województwa mazowieckiego. Tegoroczna pula środków na mikrodotacje wynosi blisko 400 tys. zł. Każdy projekt może uzyskać dofinansowanie wysokości od 1.500,00 zł do 5.000,00 zł.

Spotkanie informacyjne w Maciejowicach otworzył wójt **Tomasz Kwiatkowski** , który wyraził nadzieję na aktywność mieszkańców w pozyskiwaniu środków, w tym w ramach programu „Mazowsze Lokalnie 2020”. Następnie głos zabrała **Elżbieta Woźniak-Sionek**, długoletni dyrektor instytucji kultury i współpracy z organizacjami pozarządowymi.

-*Społeczności działające na terenie powiatu garwolińskiego są coraz aktywniejsze. Widać to choćby po powstających Kołach Gospodyń. Warto pokazać, że przy niewielkim wsparciu i oddolnym zaangażowaniu mieszkańcy nawet niewielkich miejscowości mają wpływ na swoje otoczenie* – mówiła **Elżbieta Woźniak-Sionek**, która pełni funkcję ambasadora Programu w powiecie garwolińskim.

WSPARCIE DLA MIESZKAŃCÓW

W spotkaniu wzięła udział zastępca wójta gminy **Beata Rulak-Fryc**, która na co dzień współpracuje i wspiera organizacje przy pozyskiwaniu środków zewnętrznych. Szkolenie poprowadził prezes Stowarzyszenia Ośrodek Kultury i Aktywności Lokalnej w Krzesku – SOKiAL **Hubert Pasiak**.

-*Mikrodotacja w wysokości do 5 tys. zł. ma jedynie wesprzeć inicjatywy oddolnie i pomóc w mobilizacji lokalnej społeczności* -mówił.

Głównym celem programu jest wsparcie działań, które inicjują współpracę mieszkańców Mazowsza na rzecz dobra wspólnego. W ramach konkursu, przewidywane jest przyznanie mikrodotacji na projekty, które zakładają współdziałanie mieszkańców, wynikają z konkretnych potrzeb, mają jasno określony cel, dobrze zaplanowane działania i mierzalne rezultaty. Ważnym elementem projektów powinno być realizowanie działań wspólnymi siłami mieszkańców i tzw. aktorów lokalnych - przedsiębiorców, samorządów i organizacji społecznych z danej społeczności.

Urszula Jendrych

Pięciu kierujących mniej

Podczas minionego tygodnia policjanci zatrzymali dwa prawka za przekroczenie prędkości w terenie zabudowanym i trzy za jazdę pod wpływem alkoholu

W przypadkach kontroli drogowych związanych z nadmierną prędkością w terenie zabudowanym policjanci wlepili nie tylko mandaty i punkty karne, ale również zabrali prawa jazdy na okres trzech miesięcy.

W poniedziałek (10 lutego) w Parcele Rębków 20-letni mieszkaniec powiatu garwolińskiego kierował hondą, znajdując się w stanie nietrzeźwości. Miał ponad promil alkoholu w wydychanym powietrzu. Mężczyzna stracił panowanie nad autem i zjechał do przydrożnego rowu. Postępowanie prowadzą policjanci z Komendy Powiatowej Policji w Garwolinie.

W piątek (14 lutego) w miejscowości Podłęż 59-letni mieszkaniec naszego powiatu kierował BMW, znajdując się w stanie po użyciu. Wydmuchał ponad 0,3 promila alkoholu. Sprawą zajęli się mundurowi z Posterunku Policji w Maciejowicach.

OBYWATELSKIE ZATRZYMANIE W KOBUSACH

W niedzielę (16 lutego) wpadło dwóch na podwójnym gazie. W Wildze 21-letni mieszkaniec powiatu łukowskiego, kierował seatem, znajdując się w stanie po użyciu. Miał blisko 0,5 promila alkoholu w wydychanym powietrzu. Postępowanie prowadzą mundurowi z Posterunku Policji w Wildze.

W Kobusach doszło zaś do obywatelskiego zatrzymania. Mężczyzna postanowił udaremnić dalszą jazdę kompletnie pijanemu 41-letniemu mieszkańcowi naszego powiatu. Kierowca jednośladu dosłownie przewracał się próbując jechać motorowerem. Mężczyzna udaremnił mu dalszą jazdę i zadzwonił po policję. Mundurowi przebadali go. Wydmuchał blisko 3,3 promile alkoholu w wydychanym powietrzu. Sprawą zajęli się funkcjonariusze z Posterunku Policji w Sobolewie.

EK.

id: 9pas4pf db3ed9eb1e

Pomogą pokrzywdzonym przestępstwem

POWIAT Tydzień Pomocy Osobom Pokrzywdzonym Przestępstwem w tym roku potrwa od 21 do 28 lutego.

To kolejna edycja akcji koordynowanej przez Ministerstwo Sprawiedliwości. Związana jest ona z ustanowieniem 22 lutego Dniem Ofiar Przestępstw i ma na celu zwrócenie szczególnej uwagi na potrzeby i prawa osób pokrzywdzonych. Porady prawne będzie można m.in. uzyskać w Komendzie Powiatowej Policji w Garwolinie. Od piątku (21 lutego) do piątku (28 lutego) od 8:00 do 16:00 osoby chcące skorzystać z pomocy będą mogły zgłaszać się do policjantów z Wydziału Dochodzeniowo-Śledczego KPP.

EK.

Pożar w kominie

SŁAWINY Do pożaru sadzy w budynku mieszkalnym doszło w sobotę (15 lutego). Przed 19:00 na miejsce skierowano zastęp PSP i dwa OSP. Działania straży polegały na usunięciu opału z pieca węglowego, podaniu proszku gaśniczego do wnętrza komina i strąceniu sadzy z przewodu kominowego. Akcja trwała blisko godzinę.

EK.

Wszystko przez nieszczelność

PODZAMCZE W piątek (7 lutego) straż została wezwana, bo w pomieszczeniu wyczuwalny był dziwny zapach.

Przed 20:00 do Stanowiska Kierowania PSP w Garwolinie wpłynęła informacja, że w jednym z pomieszczeń w budynku mieszkalnym wielorodzinnym jest wyczuwalny nieprzyjemny zapach. Przybyłe na miejsce zdarzenia zastępy straży stwierdziły, że powodem smrodu jest nieszczelny przewód kominowy, do którego podłączone są dwa lokale.

-*W związku ze złym stanem przewodu kominowego zakazano jego użytkowania do czasu wykonaniu przeglądu przez uprawnioną osobę* -wyjaśnia **Tomasz Biernacki**, oficer prasowy Państwowej Straży Pożarnej w Garwolinie.

EK.

Jetta w płomieniach

SAMORZĄDKI W akcji w poniedziałek (3 lutego), która trwała ponad godzinę udział brały dwa zastępy PSP oraz dwa OSP.

Po 1:00 do Stanowiska Kierowania PSP w Garwolinie wpłynęła informacja o pożarze Volkswagena Jetta. Działania straży polegały na zabezpieczeniu i oświetleniu miejsca zdarzenia oraz podaniu piany ciężkiej.

EK.

Dwa wyjazdy do sadzy

POWIAT W tygodniu od 3 do 9 lutego strażacy byli wzywani do ugaszenia ognia w kominie budynku mieszkalnego w Wildze i Łaskarzewie.

W środę, 5 lutego przed 13:00 do Stanowiska Kierowania PSP w Garwolinie wpłynęła informacja o palących się sadzach w Wildze. Zadysponowano dwa zastępy PSP i jeden OSP. Akcja trwała ponad godzinę. W niedzielę, 9 lutego również przed 13:00 do podobnego pożaru doszło w Łaskarzewie. Tu w akcji trwającej blisko dwie godziny udział brały dwa zastępy PSP oraz jeden OSP.

W obydwu przypadkach działania strażaków polegały na wygaszeniu pieca, podaniu proszku gaśniczego do komina, a także przewietrzeniu pomieszczeń i usunięciu strąconej sadzy.

EK.

Stronę z informacjami z terenu gmin Trojanów i Żelechów
redaguje Tomasz Kępka, e-mail: tomaszkepka@twojglos.pl

PSZOK pod kontrolą

TROJANÓW Kłopoty z tajemniczym podrzucaniem śmieci wreszcie powinny ulec rozwiązaniu. Na Punkcie Selektywnej Zbiórki Odpadów Komunalnych w Podebłociu został zamontowany monitoring. Urządzenie pojawiło się kilkanaście dni temu. Na prośbę mieszkańców okolicy wydatek sfinansowała gmina. Od dawna taką potrzebę zgłaszał sołtys miejscowości.

-Przez dłuższy czas istniał problem z podrzucaniem nam odpadów przez osoby spoza gminy, a nawet powiatu. Widywane były nawet samochody na ryckich numerach rejestracyjnych. Myślę, że teraz sytuacja powinna ulec poprawieniu -uważa sołtys Podebłocia **Andrzej Maraszek**.

Nie była to jednak jedyna inwestycja na terenie gminnego PSZOK-u. Niedawno wokół placu pojawiło się ogrodzenie. A przed rokiem mieszkańcy sami doprowadzili do uporządkowania działki, na której wysypisko się znajduje. Z placu zniknęły zalegające tam opony oraz popiół.

Teren został wygrabiony, a porastające go tu i ówdzie chaszcze wycięte. Zamontowanie monitoringu miało być zwieńczeniem wszystkich prac dokonanych przez okolicznych mieszkańców.

TK.

Dopłaty do paliw

TROJANÓW Rodzice uczniów będą mogli ubiegać się o zwrot kosztów poniesionych na dojazd ich dzieci (w tym dzieci niepełnosprawnych) do placówek szkolnych na terenie gminy. Chodzi wyłącznie o sytuację, gdy rodzice dowożą dzieci we własnym zakresie korzystając z samochodu. Możliwość starania się o zwrot umożliwiła nowelizacja przepisów prawa oświatowego. Zgodnie z przyjętymi zasadami wysokość zwrotu kosztów będzie obliczana według ustalonego wzoru.

Jednym z ważniejszych elementów takiego wyliczenia jest średnia cena paliwa w danej gminie przyjęta na cały rok szkolny. W przypadku gminy Trojanów uśrednione ceny zostały ustalone w następujący sposób: benzyna 95 - 4,98 zł/l, benzyna 98 - 5,29 zł/l, olej napędowy – 5,16 zł/l, autogaz – 2,33 zł/l.

Taki cennik powstał dzięki przeprowadzonemu rozeznaniu cen paliwa na poszczególnych stacjach na terenie gminy. Sprawdzający wzięli pod uwagę ceny obowiązujące na stacjach w okresie od 1 listopada ubiegłego roku do 31 stycznia.

TK.

Zderzyły się dwa auta

DUDKA Do kolizji doszło 6 lutego po 16:00. Samochodami podróżowały cztery osoby.

Jedna z nich została zabrana do szpitala. Działania straży polegały na zabezpieczeniu i oświetleniu miejsca zdarzenia oraz odłączeniu dopływu prądu w samochodach. W akcji brał udział zastęp PSP i dwie jednostki OSP.

NOWE WŁADZE W KLUBIE

Sprawy personalne i problemy kadry seniorskiej zdominowały dyskusję wśród działaczy. Członkowie Klubu Sportowego „Sęp" w Żelechowie spotkali się na walnym zebraniu sprawozdawczo-wyborczym

Posiedzenie sprzyjało podsumowaniu minionego roku. Pozytywną ocenę ogólnej sytuacji w Klubie wyrażały sprawozdania. Żadnych uchybień w kwestiach finansowych nie doszukała się również komisja rewizyjna. Nic więc dziwnego, że Zarząd „Sępa" otrzymał od niemal wszystkich członków Klubu absolutorium. Tylko jedna osoba wstrzymała się przed udzieleniem poparcia.

Mniej optymistyczny wydźwięk miała natomiast dyskusja na temat sytuacji w kadrze. Trener **Robert Barański** zwrócił uwagę, że z gry w klubie seniorów rezygnują najbardziej doświadczeni zawodnicy. Prowadzi to do konieczności zastąpienia ich przez piłkarzy bardzo młodych, co wcale nie wpływa na korzyść zespołu.

-Młodzież nie jest jeszcze w stanie w pełni zastąpić starszych kolegów, a to skutkuje wynikami poniżej naszych oczekiwań. Trzeba znaleźć sposób, aby zatrzymać i zachęcić zawodników do gry w pierwszym zespole -tłumaczy Barański.

Na nowego prezesa Klubu Sportowego „Sęp" czeka sporo pracy. W pierwszej kolejności Grzegorz Kapczyński zamierza zająć się kadrą. Później przyjdzie czas na dalszy rozwój infrastruktury. -Oczywiście wszystko to będzie możliwe przy dobrej współpracy z władzami miasta, dyrekcją żelechowskich szkół, młodzieżą i rodzicami. Bo najważniejsze jest dla mnie, aby naszemu Klubowi przywrócić dawny blask -przyznaje Kapczyński

SPRAWDZONY ZESPÓŁ LUDZI

Problemem kadry seniorów i wszelkimi innymi aspektami działalności Klubu będzie musiał się jednak zająć nowy prezes i zarząd. Dotychczasowe władze Klubu wraz z kończącą się kadencją nie zdecydowały się ubiegać o reelekcję. Dalszego prowadzenia żelechowskich sportowców odmówił długoletni prezes **Leszek Woźniak**. Przez ostatnie 5 kadencji, czyli 10 lat to on dzierżył władzę w strukturach organizacji.

-Niestety praca zawodowa nie pozwali mi na pełniejsze zajęcie się sprawami Klubu, dlatego postanowiłem nie kandydować w wyborach na prezesa -mówi Woźniak.

W poszukiwaniu następcy członkowie Klubu zwrócili się do **Grzegorza Kapczyńskiego**. Doświadczony działacz, który piastował już funkcję prezesa w latach 90-tych zgodził się przyjąć propozycję. Uzyskał jednocześnie silny mandat od Klubu. W głosowaniu uzyskał 28 głosów poparcia przy jednym (własnym) wstrzymującym się.

Wraz z nowym prezesem należało wybrać nowy zarząd. W jego składzie znalazły się osoby dobrze znane w lokalnym sporcie, które pełniły role trenerów, zawodników i działaczy. Wybrał ich nowy prezes Kapczyński, a są to: Robert Barański, **Tomasz Gugała**, **Grzegorz Gardziński**, **Grzegorz Pożarowczyk** i **Adam Sztelmach**. Każdy z nich uzyskał wymaganą większość głosów.

WZMOCNIĆ KADRĘ SENIORÓW

Mimo zmiany władz, w Klubie nie zanosi się na rewolucję. Pod względem materialnym jego kondycja jest dobra. W czasie ostatniej dekady udało się zrealizować wiele przedsięwzięć, na co zwraca uwagę były prezes.

-Wygląd otoczenia Klubu bardzo się zmienił. Ogrodziliśmy teren do gry, wyremontowaliśmy płytę boiska głównego i treningowego oraz zamontowaliśmy automatyczne nawodnienie. Mamy też zrobiony parking -wylicza Woźniak.

Jego zdaniem są to duże osiągnięcia biorąc pod uwagę budżet i wielkość miasta.

-Póki co, taka infrastruktura nam wystarczy. Sportowców też nie brakuje. Są piłkarze juniorzy i seniorzy oraz siatkarze -zauważa były prezes.

Nie znaczy to jednak, że nowe władze nie zamierzają wprowadzić korekt. Pierwsze palny już są.

-Musimy utrzymać drużyny seniorów w A-klasie. Chcę też przeorganizować system szkolenia drużyn młodzieżowych tak, by w niedługim czasie swoimi wychowankami mogły wzmocnić drużynę pierwszą. Poza tym trzeba zorganizować drużynę z rocznika 2012/13 -uważa Kapczyński.

Dlatego w najbliższym czasie należy się spodziewać naborów i spotkań z rodzicami. Dopiero później przyjdzie kolej na dalszą modernizację obiektów.

-Ale to będzie zależało od finansów. Przyszły rok to 100-lecie „Sępa". Może wtedy uda się wprowadzić do budżetu miasta środki na jakąś większą inwestycję -ocenia nowy prezes.

Tomasz Kępka

Statuetki dla najlepszych

Osiem zespołów zmierzyło się o miano najlepszego. W Hali Sportowej przy Szkole Podstawowej w Żelechowie odbył się XIV Turniej Halowej Piłki Nożnej o puchar burmistrza Łukasza Bogusza.

W Turnieju wzięły udział drużyny z terenu gminy Żelechów i okolic. Po kilku tygodniach zmagań, rozgrywanych w systemie „każdy z każdym", ostatecznie na najwyższym stopniu podium stanęła grupa „No Name". Dwie kolejne, czołowe lokaty przypadły natomiast zespołom „Ar-Tig" i „Bajol". Cała trójka otrzymała puchary, a zawodnicy tych zespołów zostali udekorowani medalami. Dodatkowo z nagrodami oraz pamiątkowymi dyplomami i statuetkami salę opuścili najlepsi zawodnicy turnieju. W kategorii: najlepszy strzelec zwyciężył **Damian Jurzysta** z drużyny „Wichry", a w kategorii: najlepszy bramkarz – **Łukasz Beczek** z „No Name".

Nagrody wręczyli triumfatorom przewodniczący Rady Miejskiej **Daniel Kocielnik**, dyrektor Szkoły Podstawowej **Elżbieta Odalska** oraz wiceprzewodniczący Rady Miejskiej **Andrzej Brych**.

TK.

W kategorii najlepszy bramkarz bezkonkurencyjny okazał się Łukasz Beczek z grupy No Name

Wydrukuj.pl db3ed9eb1e

Preparat sprawdzony przez 62 900 osób

1 dawka udrażnia tętnice i obniża cholesterol o 85%!

Usuń zatory żylne w 24h

Nowatorski ŚRODEK na miażdżycę zmniejsza ryzyko zawału serca o 94%

Wykorzystaj swoją szansę i pokonaj miażdżycę w 14 dni!

Koniec z groźną dla zdrowia miażdżycą, która zatyka żyły i pogarsza krążenie krwi, stwarzając ryzyko zawału serca, udaru mózgu, zatoru płuc czy niedokrwienia kończyn. Już niemal 63 tys. Polaków zmniejszyło grubość blaszki miażdżycowej po 2 tygodniach domowej kuracji, która udrażnia żyły i tętnice, usuwa zalegające skrzepy, obniża cholesterol i cofa zmiany miażdżycowe aż o 94%.

Innowacyjna kuracja prof. Braxtona zapowiada prawdziwą rewolucję w domowym, skutecznym i nieinwazyjnym zwalczaniu miażdżycy. Choroba, która przez lata podstępem atakowała niemal 75% społeczeństwa w każdym wieku, doprowadzając do poważnych chorób, zawałów, udarów i amputacji kończyn, dziś może zostać wyleczona w kilkanaście dni **bez żadnej operacji.** *„9 na 10 osób po zastosowaniu preparatu wraca do pełni zdrowia już w ciągu 2 tygodni”* – informował na Konferencji Top Medica prof. George Braxton, twórca kuracji przeciwmiażdżycowej, która wprost ze Stanów Zjednoczonych dotarła właśnie do Polski.

Prof. George Braxton, kardiolog

„Według danych Światowej Organizacji Zdrowia, choroby naczyń krwionośnych są obecnie pierwszą przyczyną zgonów na świecie. Opatentowana przez nas kuracja ***natychmiast rozbija blaszki miażdżycowe*** *zalegające w tętnicach, rozszerza światło naczyń krwionośnych i chroni przed utworzeniem się zatoru żylnego. Już po zażyciu 1 kapsułki poziom złego cholesterolu zostaje obniżony średnio o 55%, a krew zaczyna krążyć poprawnie już po 7-10 dniach, obniżając niemal do zera ryzyko nagiego zawalu, czy udaru.”*

Zdrowe serce w każdym wieku

Specjaliści przyznają, że rozwój miażdżycy bywa niezauważalny. Warto mieć świadomość, że to podstępna choroba, która niepokojące sygnały wysyła dopiero wtedy, gdy żyły i tętnice są zatkane już w połowie! To sprawia, że zawał zazwyczaj pojawia się niespodziewanie, w stanie pozornego zdrowia. Nie warto lekceważyć nawet drobnych objawów. Preparat Braxtona powstał po to, by zażegnać zagrożenie w domowym zaciszu, bez ingerencji chirurgicznej, w 100% bezpiecznie i naturalnie.

Działaj szybciej, niż miażdżyca!
PREPARAT BRAXTONA ZWALCZA CHOROBĘ NIEDOKRWIENNĄ W 14 DNI

Uniknęłam amputacji stopy!

„Gdyby nie ten preparat, musiałabym poddać się amputacji lewej stopy. Na szczęście zaufałam córce – farmaceutce. Po 10 dniach kuracji lekarz potwierdził, że zmiany miażdżycowe zniknęły, a do stopy wróciło prawidłowe ukrwienie. Nogi przestały drętwieć, nie mam trudności z chodzeniem i znów mogę spacerować bez bólu”

Wiesława G. 71 lat, Białystok

Preparat, który chroni Ciebie i Twoich bliskich

Przełomowa kuracja Braxtona rozszerza światło tętnic, poprzez usunięcie z nich blaszki miażdżycowej zbudowanej głównie z cholesterolu.

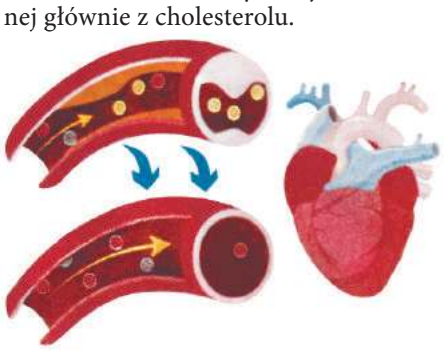

Kuracja nowatorskim preparatem odtyka żyły i tętnice już po 1. zastosowaniu. Gdy blaszka miażdżycowa zostaje skruszona, naczynia krwionośne odzyskują drożność, a krew **bez przeszkód dotlenia wszystkie narządy.**

Już w ciągu 24 h od zażycia preparatu, przepływ krwi w naczyniach krwionośnych ulega poprawie –zgromadzone w ścianach tętnic złogi zostają zmniejszone, a następnie usunięte z organizmu, dzięki czemu ryzyko niedotlenienia narządów spada niemal do zera, a serce staje się odciążone i nie musi już pracować na podwyższonych obrotach.

To dlatego aż 99 osób po kuracji deklaruje natychmiastową poprawę zdrowia i samopoczucia, a ich wyniki badań polepszają się z każdym dniem. Preparat wykazuje 100% skuteczność także w zaawansowanym stadium miażdżycy, **ratując pacjentów przed wszczepieniem by-passów, a nawet amputacją niedotlenionych kończyn.**

Tak imponujące rezultaty, to zasługa 3-fazowego działania preparatu:

1. **Likwidacja monocytów** (komórek wypełniających się złym cholesterolem)
2. **Rozbicie i zmniejszenie grubości blaszki miażdżycowej**
3. **Regeneracja, wzmocnienie i uelastycznienie ścian żył oraz tętnic**

Cholesterol w normie bez żadnej diety!

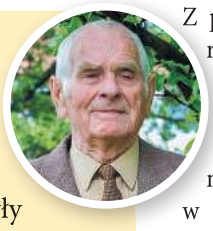

„Odkąd biorę preparat Braxtona, skończyły się trudności z oddychaniem i bóle w klatce piersiowej, a poziom cholesterolu wrócił do normy, mimo że nie zmieniłem diety. Po co łykać tony pigułek i zatruwać wątrobę, gdy wystarczy 1 kapsułka preparatu, by odzyskać zdrowie!”

Jan Z. 75 lat, Wałbrzych

5 EKSTRA KORZYŚCI

Oryginalna formuła Braxtona:

- ODTYKA ŻYŁY I TĘTNICE W 24 H
- ROZSZERZA ŚWIATŁO NACZYŃ KRWIONOŚNYCH AŻ O 85%
- OBNIŻA POZIOM ZŁEGO CHOLESTEROLU I ROZBIJA BLASZKĘ MIAŻDŻYCOWĄ
- WZMACNIA SERCE I REGENERUJE UKŁAD KRWIONOŚNY
- ZMNIEJSZA RYZYKO ZAWAŁU, ZATORU ŻYLNEGO I UDARU O 94%!

Skorzystaj z PRZEŁOMOWEJ kuracji

Z programu refundującego preparat skorzystało już 48 tys. osób, które dzięki kuracji pozbyły się zatorów żylnych, odzyskały czucie w kończynach, przestały odczuwać ciągłe zmęczenie oraz duszności, a przede wszystkim skutecznie, w domowym zaciszu wyleczyły chorobę niedokrwienną. **Jeśli masz skończone 40 lat i posiadasz obywatelstwo polskie, przysługuje Ci 70% refundacji na preparat - dzięki temu możesz go nabyć za jedyne 87 zł. Nie zwlekaj – szkoda życia na chorobę!**

LIMITOWANA ILOŚĆ ZESTAWÓW PROMOCYJNYCH

72% TANIEJ DLA PIERWSZYCH 120 OSÓB

Pierwszym 120 osobom, które zadzwonią do 26 LUTEGO 2020 r., przysługuje **specjalna zniżka!** Otrzymasz wówczas preparat prof. Braxtona za ~~317zł~~ **87zł** (przesyłka GRATIS)! Zamawianie jest bezpieczne, ponieważ płatność następuje dopiero po otrzymaniu przesyłki.

81 300 37 64

Od Poniedziałku do Niedzieli: 8:00 - 20:00
Zwykłe połączenia lokalne bez dodatkowych opłat.

Oferta ważna do 26 lutego 2020

Liczba promocyjnych opakowań jest ograniczona!

eprasa.pl db3ed9eb1e

Oddadzą hołd Żołnierzom Wyklętym

POWIAT To już piąta edycja! W ostatnią sobotę lutego w Łaskarzewie odbędzie się Maraton Filmowy o Żołnierzach Wyklętych.

V Łaskarzewski Maraton Filmowy o Żołnierzach Wyklętych odbędzie 29 lutego w sali OSP Łaskarzew. Rozpocznie się o godzinie 18:00. To wydarzenie, które na stałe wpisało się w cykl imprez patriotycznych na mapie powiatu garwolińskiego. Jak przypomina jego głowy organizator **Marek Ziędalski**, zasadniczym i niezmiennym celem maratonu jest godne upamiętnienie żołnierzy podziemia antykomunistycznego w formie pokazu filmowego.

-*W tym roku jest to piąta edycja jubileuszowa. Z tej okazji przygotowaliśmy ciekawy program wydarzenia oraz niespodzianki dla uczestników* -zapowiada.

W programie wydarzenia przewidziano występy artystyczne uczniów z Zespołu Szkół nr 2 w Łaskarzewie oraz występ muzyczny seniorów i emerytów z Łaskarzewa.

Tradycyjnie odbędą się projekcje filmów i dokumentów o antykomunistycznym podziemiu -w tym roku między innymi projekcja filmu „Generał Nil".

Zaplanowano także wystawę „V lat Łaskarzewskiego Maratonu Filmowego o Żołnierzach Wyklętych"

-*Wśród uczestników wydarzenia zostaną rozlosowane płyty o tematyce Żołnierzy Wyklętych* -zapowiada M. Ziędalski.

Organizatorami wydarzenia są Marek Ziędalski - radny Rady Powiatu Garwolińskiego, **Anna Laskowska** - burmistrz miasta Łaskarzew oraz Dom Pracy Twórczej „Bajka" w Łaskarzewie.

Twój Głos Gazeta Powiatu Garwolińskiego objął tradycyjnie patronat medialny nad tym wydarzeniem.

JS

„Speed" w akcji

POWIAT Policjantom udało się skontrolować w ciągu tygodnia 44 pojazdy i nałożyć 28 mandatów karnych na kierowców.

Prędkość to najczęściej wymieniana przyczyna wypadków drogowych. Wynika to nie tylko z policyjnych statystyk, ale i z obserwacji użytkowników dróg. Aby przeciwdziałać niebezpiecznym i agresywnym zachowaniom na drodze oraz ograniczyć liczbę wypadków drogowych, policjanci z garwolińskiego wydziału ruchu drogowego sukcesywnie prowadzą działania „Speed".

Od 10 do 16 lutego mundurowi z grupy „Speed" skontrolowali 44 pojazdy i nałożyli na kierujących 19 mandatów karnych za przekroczenie prędkości. Zatrzymali cztery dowody rejestracyjne oraz trzy prawa jazdy, w tym jedno za przekroczenie prędkości w terenie zabudowanym.

EK.

UCHWAŁA ŚMIECIOWA ODRZUCONA PRZEZ RIO

Tematem nadzwyczajnej sesji Rady Miasta Garwolina było podjęcie dwóch uchwał związanych z tematyką odbioru odpadów od mieszkańców. Po ponad 2-godzinnej dyskusji radni zmniejszyli obowiązujące do tej pory ceny

Radni we wtorek (4 lutego) podjęli uchwałę w sprawie określenia metod ustalania opłat za gospodarowanie odpadami komunalnymi i stawek tych opłat. Druga dotyczyła zmiany Uchwały Rady Miasta z 29 czerwca 2016 r. w sprawie wzoru deklaracji o wysokości opłaty za gospodarowanie odpadami komunalnymi składanej przez właścicieli nieruchomości zamieszkałych oraz nieruchomości, na których nie zamieszkują mieszkańcy a powstają odpady komunalne.

Zwołanie przez przewodniczącego nadzwyczajnej sesji związane było z tym, że Kolegium Regionalnej Izby Obrachunkowej w Warszawie 28 stycznia orzekło o nieważności uchwały ze względów formalnych z 30 grudnia 2019 r. w sprawie określenia metod ustalania opłat za gospodarowanie odpadami komunalnymi i ustalenia stawek opłat.

Po długiej i burzliwej dyskusji radni ustalili, że nowe stawki za odpady segregowane dla zabudowy jednorodzinnej wyniosą 24 zł od osoby, a dla wielorodzinnej 22 zł od osoby. Mieszkańcy budynków jednorodzinnych, którzy nie będą prowadzili segregacji śmieci zapłacą 48 zł od osoby, a w przypadku zabudowy wielorodzinnej 44 zł od osoby. Wprowadzono też zniżkę w wysokości 4 zł od stawki opłaty za gospodarowanie odpadami komunalnymi liczonej od każdego mieszkańca dla osób z budynków jednorodzinnych, gromadzący odpady biodegradowalne w kompostowniku przydomowym.

EK.

Żarciowozy wracają do Garwolina

Od 3 do 5 kwietnia tereny rekreacyjne przy rzece Wildze będą pachniały kuchnią z całego świata. To druga wizyta foodtrucków na „Kwadracie".

Organizatorzy

Żarciowozy opanują Kwadrat już po raz drugi. Czy i tym razem wydarzenie cieszyło się będzie tak dużym zainteresowaniem? Okaże się już w pierwszy weekend kwietnia

-Długo nie mogliśmy dojść do siebie po tylu pozytywnych i ciepłych słowach od Was po poprzednim zlocie, za co jeszcze raz bardzo dziękujemy. Wejdźmy razem w Sezon 2020 już na początku wiosny! Szykujemy dla Was jeszcze większą petardę niż ostatnio! Będzie się działo! Wasze ukochane, pyszne Żarciowozy, kuchnia z całego świata, pyszne piwo i lemoniada, dobra muzyka - czego chcieć więcej, żeby wyrwać się z domu? Miła atmosfera w Garwolinie już zostanie z nami na stałe, stwórzmy jeszcze raz tą fantastyczną imprezę dla miłych spotkań towarzyskich! -zachęcają do udziału organizatorzy.

Żarciowozy zapraszają w piątek, 3 kwietnia od 15:00 do 21:00, w sobotę, 4 kwietnia od 12:00 do 21:00 i w niedzielę, 5 kwietnia od 12:00 do 20:00. Gazeta Twój Głos i portal eGarwolin.pl patronują temu wydarzeniu medialnie.

EK.

Ratownik pokazał, jak udzielać pomocy

UM Garwolin

GARWOLIN Zajęcia z pierwszej pomocy, które odbyły się w jednej z klas Publicznej Szkoły Podstawowej nr 5 im. Janusza Korczaka to oprócz zdobycia i utrwalenia niezbędnej wiedzy w tej dziedzinie, również okazja do poznania pracy ratownika medycznego. O blaskach i cieniach pracy ratownika medycznego opowiadał Marcin Kępka z Ochotniczej Straży Pożarnej w Garwolinie. Każdy może być świadkiem wypadku lub poszkodowanym uczestnikiem. Od tego, jak szybko zostanie udzielona pierwsza pomoc, może zależeć życie lub zdrowie rannych. Czas, jaki upływa od zdarzenia do przybycia na miejsce fachowej pomocy lub dostarczenia poszkodowanych do placówki medycznej jest bezcenny. Ważne jest, aby każdy wiedział jak udzielić pierwszej pomocy

Laptopy dla uczniów z „Piątki"

UM Garwolin

GARWOLIN Uczniowie Publicznej Szkoły Podstawowej nr 5 im. Janusza Korczaka w nowym semestrze będą mogli korzystać z nowoczesnego sprzętu komputerowego, który został przekazany po szkoleniach cyfrowych. W minionym roku miasto realizowało projekt bezpłatnych szkoleń komputerowych finansowanych ze środków Unii Europejskiej w ramach Programu Operacyjnego Polska Cyfrowa. W ramach projektu „Podniesienie kompetencji cyfrowych mieszkańców województwa mazowieckiego" zostało zakupionych 12 laptopów, które można przekształcać w tablety wraz z mobilną szafką do ich przechowywania. Sprzęt wykorzystywany do szkoleń cyfrowych dla mieszkańców teraz trafił do szkoły

eprasa.pl db3ed0b3

POŻEGNANIE Z MUNDUREM

KPP Garwolin

Policjanci usłyszeli od Sławomira Reka, Komendanta Powiatowego Policji w Garwolinie podziękowania za długoletnią, sumienną i wzorową służbę

Na emeryturę odeszło sześciu policjantów. Pożegnanie było w minionym tygodniu w sali konferencyjnej Komendy Powiatowej Policji w Garwolinie

Szeregi policji opuścili asp. szt. Andrzej Szczapański, asystent Wydziału Prewencji Komendy Powiatowej Policji w Garwolinie, st. asp. Jacek Papiernik, kontroler Wydziału Ruchu Drogowego Komendy Powiatowej Policji w Garwolinie, asp. szt. Marcin Ornat, asystent Wydziału Ruchu Drogowego Komendy Powiatowej Policji w Garwolinie, asp. szt. Dariusz Paziewski, kierownik Posterunku Policji w Łaskarzewie, mł. asp. Mariusz Jaworski, kontroler Wydziału Ruchu Drogowego Komendy Powiatowej Policji w Garwolinie i st. asp. Piotr Makulec, dzielnicowy Rewiru Dzielnicowych Komendy Powiatowej Policji w Garwolinie.

Wymienionych pożegnał Sławomir Rek - Komendant Powiatowy Policji w Garwolinie wraz z Dariuszem Rogalą, I zastępcą. Policjanci usłyszeli od przełożonych podziękowania za długoletnią, sumienną i wzorową służbę oraz otrzymali podziękowania, w których mogli przeczytać życzenia zdrowia, szczęścia osobistego, zrealizowania dalszych życiowych zamierzeń oraz długich lat życia w poczuciu dobrze spełnionego obowiązku wobec Ojczyzny.

Ewelina Karbowska

Przeszli na emeryturę:

asp. szt. Andrzej Szczapański – asystent Wydziału Prewencji Komendy Powiatowej Policji w Garwolinie. Do służby został przyjęty 16.12.1991 r. Pracę rozpoczął w Komisariacie Policji w Sobolewie. Od 30.09.1992 r. przeszedł do Komisariatu Policji w Trojanowie. W 2007 r. rozpoczął pracę w garwolińskiej jednostce. Pracował na stanowisku zespołu dzielnicowych KPP w Garwolinie, od 2013 r. w Wydziale Prewencji w Zespole ds. Wykroczeń, które to stanowisko pełnił do czasu odejścia na emeryturę.

st. asp. Jacek Papiernik – kontroler Wydziału Ruchu Drogowego Komendy Powiatowej Policji w Garwolinie. Do służby został przyjęty 01.09.1992 r. Rozpoczął ją w Wydziale Ruchu Drogowego. W latach 2002-2004 pracował w Komisariacie Policji w Łaskarzewie, a od 2005 r. do 2007 r. w Wydziale Prewencji KPP Garwolin. Przez ostanie 13 lat pełnił służbę w Wydziale Ruchu Drogowego KPP Garwolin.

asp. szt. Marcin Ornat – asystent Wydziału Ruchu Drogowego Komendy Powiatowej Policji w Garwolinie. Do służby został przyjęty 16.05.1994 r. Pracę rozpoczął w Komisariacie Policji w Wildze. Od 1995 r. do czasu przejścia na emeryturę pracował w Wydziale Ruchu Drogowego.

asp. szt. Dariusz Paziewski – kierownik Posterunku Policji w Łaskarzewie. Do służby został przyjęty 16.12.1991 r. Pracę rozpoczął w plutonie patrolowo- interwencyjnym KRP Garwolin. Od 1995-2000 r. pracował w Komisariacie Policji w Wildze. W 2000 r. został przeniesiony do rewiru dzielnicowych KP w Łaskarzewie. Od 01.06.2017 r. do końca służby zajmował stanowisko kierownika Posterunku Policji w Łaskarzewie.

mł. asp. Mariusz Jaworski – kontroler Wydziału Ruchu Drogowego Komendy Powiatowej Policji w Garwolinie. Do służby został przyjęty 20.02.1998 r. Rozpoczął ją w Komendzie Powiatowej Policji w Otwocku. Od 2006 r. był policjantem Komendy Powiatowej Policji w Garwolinie, a od 2007 r. policjantem Wydziału Ruchu Drogowego.

st. asp. Piotr Makulec – dzielnicowy Rewiru Dzielnicowych Komendy Powiatowej Policji w Garwolinie. Do służby został przyjęty 20.02.1999 r. Pracę rozpoczął w ogniwie patrolowo- interwencyjnym KPP Garwolin. W latach 2006-2010 pracował w Posterunku Policji w Miastkowie Kościelnym. W latach 2010-2011 r. służbę pełnił w Posterunku Policji w Łaskarzewie. Od 2012 r. do końca służby był dzielnicowym Komendy Powiatowej Policji w Garwolinie.

ARTYKUŁ SPONSOROWANY

Magiczne Ogrody z tytułem najlepszej rodzinnej atrakcji!

Janowiecki park tematyczny zdobył kolejny złoty medal od głosujących w ogólnopolskim rankingu

Coroczny ogólnopolski ranking internetowy zmobilizował dziesiątki tysięcy miłośników rodzinnych podróży do wspierania ulubieńców! Internauci wybierali spośród 60 wyjątkowych miejsc. Magiczne Ogrody otrzymały najwięcej ich głosów, zyskując tytuł najlepszej rodzinnej atrakcji turystycznej w Polsce w 2020 r. Organizatorem plebiscytu był portal Dziecko w Podróży. Dzięki zaangażowaniu fanów Magiczne Ogrody stanęły na szczycie podium rankingu już po raz trzeci. Wcześniej zostały w ten sposób docenione w 2016 i 2017 roku.

Zaufanie gości do Magicznych Ogrodów jest, jak zapewniają twórcy, największą nagrodą i inspiracją do działania. Ten stworzony na bazie oryginalnej baśniowej historii park nieustannie rozwija się i zmienia. To pierwszy park tematyczny w Polsce, wypełniony magią i kolekcjami przepięknych roślin. Nasycony radością i śmiechem oraz unikalnymi atrakcjami, które pobudzają kreatywność, wspierają rozwój sensoryki i zapewniają beztroską zabawę. Magiczne Ogrody istnieją od 6 lat. To miejsce, do którego chce się wracać. Wielu gości, w tym wielopokoleniowe rodziny, odwiedza je kilkakrotnie w ciągu sezonu! Ich profil na Facebook'u śledzi ponad 200 000 osób. Dając wyraz sympatii w kolejnych wizytach, polubieniach i komentarzach na kanałach społecznościowych parku, goście pomagają tworzyć Magiczne Ogrody. Miejsce pracy znalazły w nich setki osób, a plany rozwoju parku sięgają 30 lat!

Majówka na otwarcie sezonu

Nowy sezon rodzinnych wyjazdów już za pasem! Warto zaplanować wspólne chwile już teraz. Magiczne Ogrody zapraszają na majówkę! Otwarcie sezonu już 1 maja punktualnie o 10:00! Co weekend w parku będą się odbywać ekscytujące wydarzenia. Dla uczniów szkół i przedszkoli Ogrody przygotowały ciekawą ofertę wycieczkową. Miłośników ogrodnictwa zainteresuje fakt, że Magiczne Ogrody posiadają własną odmianę tulipana, którego chrzciny odbędą się wiosną, wyhodowaną przez Romana Szymańskiego. Warto zobaczyć ją na własne oczy!

eprasa.pl db3ed9eb1e

BAL W SZCZYTNYM CELU

W Katolickim Liceum Ogólnokształcącym im. Cypriana Kamila Norwida w Garwolinie odbył się karnawałowy bal charytatywny, z którego cały dochód został przekazany pogorzelcom z Sulbin

Na balu wystąpił zespół „Eden", a także szkolny zespół „Fanatycy". Uczniowie mogli liczyć na takie atrakcje jak: fotobudka, słodki stół, wata cukrowa czy loteria fantowa.

Zorganizowany 6 lutego bal to realizowany w ramach olimpiady „Zwolnieni z teorii" projekt o nazwie „Balowanie i pomaganie", który pozwala zdobyć młodzieży certyfikaty z zarządzania.

Zespół projektowy tworzą: **Bartłomiej Łuczak**, **Zuzanna Moreń**, **Bartłomiej Mazurek**, **Dominika Śpiewak**, **Gracjan Cabański** i **Natalia Błażejczyk**.

-Celem projektu było nie tylko wsparcie pogorzelców z Sulbin, ale także uświadomienie naszym rówieśnikom, jak dużą wagę i sens ma wspieranie potrzebujących oraz zwrócenie ich uwagi na ludzkie tragedie, mające miejsce w naszej lokalnej społeczności. Chcieliśmy pokazać, że pomaganie można połączyć z dobrą zabawą! -informują członkowie zespołu projektowego.

Sponsorami projektu są Ochnik i Świat Języków, a partnerami: Studio Ruchu Kordaszewscy, Cukiernia Kowalscy, Interdruk, Centrum Druku, Zespół „Eden" i szkolny zespół „Fanatycy". Patronat honorowy objęła burmistrz Garwolina Marzena Świeczak. Twój Głos Gazeta Powiatu Garwolińskiego sprawował nad balem patronat medialny.

Jarosław Staszczuk

Anna Baran

Zespół projektowy ze swoim nauczycielem-mentorem oraz małżeństwem, na rzecz którego zorganizowano bal charytatywny: Od lewej stoją: Bartłomiej Łuczak, Dominika Śpiewak, Bartłomiej Mazurek, Aneta Gałkowska, Marcin Grązka, Monika Grązka, Zuzanna Moreń, Natalia Błażejczyk i Gracjan Czabański

Anna Baran

Burmistrz Marzena Świeczak oraz dyrektor Małgorzata Małachowska

Anna Baran

Stuprocentowy zysk, z pełnego atrakcji, karnawałowego balu charytatywnego, będzie przekazany pogorzelcom -małżeństwu, które cały swój dobytek utraciło w pożarze

Zespół projektowy:

-Młode pokolenie może zdziałać dużo dobrego

Projekt „Balowanie i pomaganie" kierujemy do młodzieży w wieku 15-19 lat, uczniów Katolickiego Liceum Ogólnokształcącego im. Cypriana Kamila Norwida w Garwolinie. Chcemy uświadomić naszym rówieśnikom, jak dużą wagę i sens ma wspieranie potrzebujących oraz zwrócić ich uwagę na ludzkie tragedie, mające miejsce w naszej lokalnej społeczności. Ponadto, dzięki naszemu projektowi promujemy wśród młodzieży kreatywne spędzanie wolnego czasu, które zapewni nam nie tylko relaks, ale także satysfakcję i samorozwój. Zorganizowaliśmy, pełen atrakcji, karnawałowy bal charytatywny, z którego stuprocentowy zysk przekażemy pogorzelcom -małżeństwu, które cały swój dobytek utraciło w pożarze. Naszym celem jest pokazanie koleżankom i kolegom, że młode pokolenie może zdziałać dużo dobrego, a ratowanie świata można połączyć z dobrą zabawą! Głęboko wierzymy, że #młodzimogąwszystko i pragniemy być inspiracją dla innych nastolatków!

Straż zamiast karetki

MACIEJOWICE W niedzielę (9 lutego) przed 11:00 strażacy zostali wezwani do osoby z podejrzeniem udaru.

Do akcji skierowano jeden zastęp PSP oraz dwa OSP. Po przybyciu na miejsce zdarzenia zastępów straży stwierdzono, że w budynku mieszkalnym jednorodzinnym znajduje się mężczyzna z objawami udaru. Działania straży polegały na udzieleniu kwalifikowanej pierwszej pomocy poszkodowanemu i przygotowaniu lądowiska dla Lotniczego Pogotowia Ratunkowego. Strażackie działania trwały ponad godzinę.

EK.

Nowe stroje dla zawodników

POWIAT Zarząd Powiatu Garwolińskiego na czele z starostą Mirosławem Walickim ufundował dresy dla uczniów ze szkół powiatowych grających w Klubie Sportowym „Zdrowie" Garwolin. Drużyna wyruszy w nowych strojach na finał Młodzieżowych Mistrzostw Polski U-18 i U-16 w futsalu. Z rąk wicestarosty Iwony Kurowskiej stroje odebrali reprezentanci drużyny, którzy przybyli z trenerem Tomaszem Talarkiem. Gratulacje i życzenia powodzenia dla całej drużyny złożył również poseł Grzegorz Woźniak

www.garwolin-starostwo.pl

prasa.pl db3ed9eb1e

AKTORSTWO TO ICH PASJA

Wartka akcja, ciekawa intryga i mnóstwo humoru rozbawiły widzów do łez. 2 lutego amatorski teatr „Niby Nic" z Żelechowa wystawił premierowy spektakl.

Ulubionym rodzajem spektakli są dla Żelechowian sztuki wieloobsadowe. Tylko w takich może zagrać duża część 15-osobowego zespołu

Tym razem lokalni artyści postanowili wystawić sztukę pt. „Poprawka, czyli jak się pozbyć narzeczonej". Sceniczną adaptację dwuaktowej komedii przygotowała reżyser **Anna Kapczyńska**. Spektakl opowiadał o tym, że miłość może zdarzyć się w każdym wieku. Obserwując przebieg akcji widzowie mieli okazję poznać zabawne perypetie głównych bohaterów. Piękna i pełna energii 20-letnia dziewczyna postanowiła uwieść starszego od siebie mężczyznę po rozwodzie. O tym, czy udało im się nawiązać relację widzowie mogli przekonać się trwając na spektaklu do końca. To wtedy wyjaśniło się, czy parę rzeczywiście połączyła miłość, a może tylko pieniądze.

OLBRZYMIE POŚWIĘCENIE

Doskonała gra aktorów spowodowała, że publiczność nagrodziła ponad dwugodzinny występ owacjami na stojąco. To dla zespołu nie nowość, bo podobnie kończą się każde premiery, których teatr ma na swoim koncie co najmniej kilka. Szczególną radość twórcom stwarza już sama możliwość wystawienia jakiegokolwiek spektaklu, bo nie jest łatwo do takiej grupy dobrać odpowiednią sztukę. - *Gustujemy tylko w sztukach wieloobsadowych, których niestety jest coraz mniej. Spośród nich wybieram takie, które są możliwe do zrealizowania, ze względu na scenografię i predyspozycje naszych aktorów* – zauważa reżyser spektaklu.

O tym, że warto dla nich wybierać ciekawe teksty, Anna Kapczyńska nie ma wątpliwości. - *Żadna z osób nie trafia do „Niby Nic" z przypadku. To mądrzy, wykształceni, kreatywni ludzie z dystansem do siebie, nie zamykający się we własnym świecie, lecz zaangażowani w życie społeczne. Dużo nam pomaga dyrektor MGOK **Michał Sztelmach** i burmistrz **Łukasz Bogusz*** – przyznaje kobieta.

TYLKO WŁASNE REKWIZYTY

Względy zawodowe spowodowały, że przygotowania do spektaklu trwały dość długo. - *Zaczęliśmy w październiku. Spotykaliśmy się raz w tygodniu, a od grudnia częściej. Zwykle popołudniami, bo każdy z nasz pracuje* – tłumaczy reżyser. Inaczej się nie dało. Czas był potrzebny tym bardziej, że niektórzy aktorzy mieli do przyswojenia olbrzymią ilość tekstu. - *Podziwiam ich za to. Schodzili ze sceny dosłownie na chwile, by znów na nią powrócić* – mówi A. Kapczyńska.

Przedsięwzięcie jest za każdym razem efektem wspólnej pracy całego zespołu. Oczywiście pierwsze skrzypce gra reżyser, ale i aktorzy mają wiele do powiedzenia. - *Wsłuchuję się w ich pomysły i wspólnie ustalamy przebieg przygotowań* – tłumaczy reżyser.

Jedynym problemem, który wymaga najwięcej troski są stroje i rekwizyty. Ale i pod tym względem aktorzy dobrze sobie radzą. - *Wszystko gromadzimy własnymi siłami. Każdy przynosi to, co ma, pożyczamy też od znajomych, a czasem kupujemy za własne pieniądze* – opowiada reżyser.

WKRÓTCE KOLEJNE SPEKTAKLE

Efekt kilkumiesięcznych prac docenili widzowie. Zainteresowanie spektaklem przeszło najśmielsze wyobrażenia. Chętnych, by obejrzeć sztukę było tylu, że po raz pierwszy teatr zdecydował się wprowadzić bilety. Ale i te wyprzedały się zaledwie w ciągu kilku dni. Taki zabieg organizatorów miał jednak swój cel. - *Na poprzednich spektaklach było tyle ludzi, że brakowało miejsca siedzącego. Tłok i ścisk powodowały dyskomfort i brak możliwości przewietrzenia sali. Bilety dały tę możliwość, by każdy miał swoje miejsce i większą swobodę podczas oglądania sztuki. A zgromadzonych pieniędzy nie weźmiemy dla siebie. Przeznaczamy je na potrzeby teatru, czyli np. zakup licencji na wystawienie sztuki oraz na rekwizyty* – podsumowuje reżyser.

Sądząc po dużym zainteresowaniu zamiar powinien się udać. Spektakl zostanie bowiem jeszcze kilkakrotnie wystawiony. Najbliższe terminy są planowane na 23, 29 lutego i 1 marca. Ale kolejne premiery są tylko kwestią czasu.

Tomasz Kępka

Walentynkowy wieczór w GCAK

GCAK Sulbiny

SULBINY Aurelia Luśnia i Paweł „Kadłub" Stankiewicz w miłosnym repertuarze wprowadzili licznie zgromadzona publiczność w doskonały nastrój. Przeboje znane z radia, filmów i musicali przeplatały utwory z płyt obojga wykonawców. Wyjątkowość wieczoru podkreśliło prawykonanie najnowszej kompozycji Pawła. W imieniu publiczności wykonawcom podziękowała za koncert Kinga Smak-Lasocka, dyrektor Gminnego Centrum Animacji Kultury w Sulbinach.

Randka z książką

UM Garwolin

GARWOLIN Walentynkowa akcja czytelnicza została zorganizowana już po raz drugi. Każdy, kto 14 lutego odwiedził Miejsko-Powiatową Bibliotekę Publiczną mógł skorzystać z niespodzianki. Należało wylosować i wypożyczyć jedną z walentynkowych propozycji, a drugą, zapakowaną książkę zabierało się w prezencie do domu na stałe. Na wypożyczających czekały też słodkie niespodzianki. -Dziękujemy naszym czytelnikom za tak liczne odwiedzanie biblioteki. Nasza akcja „Randka z książką" spotkała się z bardzo dużym zainteresowaniem i z miłym przyjęciem. Wszystkich tych, którzy nie zostali obdarowani książką niespodzianką zapraszamy po Walentynki pisane przez naszych czytelników. Szukajcie czerwonych serduszek w książkach -wyjaśniają pracownicy MPBP w Garwolinie

Katarzyna Żak zaśpiewała Osiecką

GARWOLIN Liryczny, romantyczny, nostalgiczny i po prostu miłosny. Taki był koncert Katarzyny Żak.

Aktorka, która ma już na swoim koncie dwie płyty, tym razem sięgnęła po utwory Agnieszki Osieckiej. Koncert zatytułowany „Miłosna Osiecka" można było usłyszeć w Centrum Sportu i Kultury 13 lutego.

Żak zaśpiewała dwa nowe teksty poetki, które zostały podarowane przez Fundację Okularnicy. Pierwszy to „Miłości potrzebna jest epika", do którego muzyk i kompozytor Witold Cisło stworzył muzykę. Drugi to tekst piosenki „Sprzedam cię" wydany w tomiku poetyckim Agnieszki Osieckiej, a teraz Hadrian Tabęcki ozdobił go pięknymi nutami. W koncercie usłyszymy również m.in: „Małgośkę", „Na całych jeziorach Ty", „Szpetni czterdziestoletni", „Okularnicy", „Weselne dzieci", „Siedzę w Mławie", „Wariatkę" czy „Balladę wagonową". Aranżacje wszystkich 14 utworów koncertu stworzył akordeonista Bartłomiej Krauz. Katarzynie Żak towarzyszył zespół pod kierunkiem akordeonisty Bartłomieja Krauza, w składzie Hadrian Filip Tabęcki (piano), Witold Cisło (gitara basowa) i Piotr Malicki (gitara).

CSIK Garwolin

W sali kina Wilga można było usłyszeć największe przeboje Agnieszki Osieckiej

Fotografie Rutkowskiego na wystawie

Fot. Michał Matusiak

GARWOLIN Od piątku w Galerii „Kotłownia" można podziwiać zbiór zdjęć zatytułowany „Z drogi". Mariusz Rutkowski urodził się i wychowywał w powiecie garwolińskim. Od wielu lat zawodowo związany z firmą „Pan Ziółko". Studiował socjologię i polonistykę, ukończył fotografię. W 2018 r. postanowił ruszyć w pieszą podróż z Polski do Wietnamu, o której opowiadał między innymi na antenie Polskiego Radia Programu Trzeciego „3". Aktualnie pisze, robi zdjęcia i planuje kolejną podróż. Wernisaż wystawy „Z drogi" odbył się w piątkowe popołudnie

eprasa.pl db3ed9ebf1c

TERAZ JUŻ TYLKO MATURA!

Mimo, że egzamin dojrzałości zbliża się do nich wielkimi krokami, tej nocy postanowili bawić się do białego rana. 8 lutego uczniowie Liceum Ogólnokształcącego w Żelechowie spotkali się na Studniówce

W tym roku do pierwszego balu w swoim życiu przystąpiły dwie klasy popularnego „Lelewela". Pięknie ubrane damy zadawały szyku, a wystrojeni panowie przeistoczyli się w dżentelmenów. Taki widok wywarł duże wrażenie na rodzicach i zaproszonych gościach.

Wychowawczynie **Urszula Kobielus** i **Anetta Dziak** z dumą patrzyły na swoich wychowanków. Zaś obecni na sali burmistrz **Łukasz Bogusz**, poseł **Grzegorz Woźniak**, starosta **Mirosław Walicki** i proboszcz ks. prałat **Eugeniusz Filipiuk** złożyli maturzystom życzenia. O swojej dyrektor **Sylwii Tomaszek** i wychowawczyniach nie zapomnieli zaś uczniowie składając na ich ręce bukiety kwiatów.

KORONA DLA NAJLEPSZEJ

Zanim nastąpiła prawdziwa eksplozja radości i zabawy maturzyści ruszyli do poloneza. Jako akompaniament wybrali utwór Wojciecha Kilara „Pan Tadeusz". Zatańczyło go 16 par przygotowanych przez nauczycielkę **Joannę Włodarczyk**. Zaletą występu była nie tylko dopracowana choreografia, ale i stroje. Panie przywdziały bowiem na tę okazję biało-czarne suknie.

Wśród klasycznych tańców nie zabrakło też walca, którego obok uczniów zatańczyli goście, nauczyciele i rodzice. Potem na parkiecie królowała już różnorodna muzyka, pozwalająca na szaleństwa do późnej nocy. Zatroszczył się o nią debiutujący na studniówce zespół Relax Band.

Podczas balu oprócz zabawy nie brakowało też niespodzianek. Zupełne zaskoczenie wywołała zorganizowana po raz pierwszy w historii „Lelewela" loteria fantowa. Przeprowadzili ją rodzice, zaś licealiści mogli wylosować drobne nagrody. Równie dużo radości wywołał konkurs na króla i królową balu. Wszystkie pary wykonały po 3 tańce, ale jury nagrodziło tylko jedną z nich. Korona powędrowała na głowę **Katarzyny Kocielnik** i jej partnera. Uroczystego aktu dekoracji zwycięzców dokonała zaś dyrektor liceum.

Tomasz Kępka

Dostojnego poloneza Wojciecha Kilara zataczyło w tym roku 16 par licealistów

Z pełnym optymizmem do swojego pierwszego balu przystąpiła klasa IIIa. Ich wychowawcą jest Urszula Kobielus

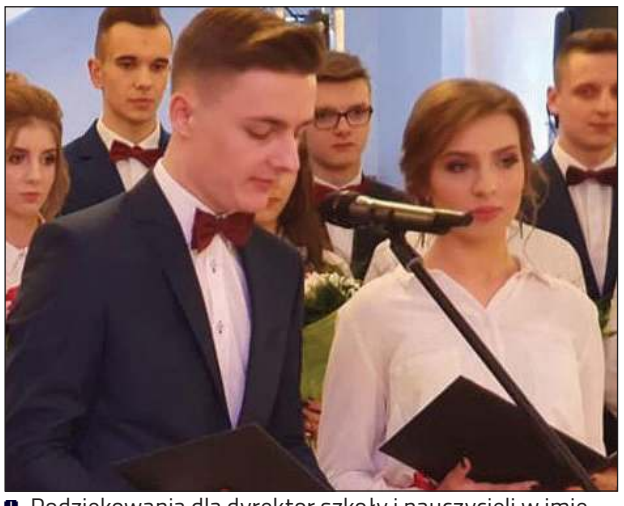

Podziękowania dla dyrektor szkoły i nauczycieli w imieniu wszystkich licealistów złożyli uczniowie Jakub Pięta z kl. IIIb oraz Angelika Siwek z kl. IIIa

Radości ze wspaniałej, wspólnej zabawy nie kryli licealiści z klasy IIIb. Uczniowie znajdują się pod opieką Anetty Dziak

Przedmaturalny bal to dobra okazja do podziękowań. Miłe słowa i bukiety kwiatów trafiły do rąk dyrektor Sylwii Tomaszek oraz wychowawczyń: Anetty Dziak i Urszuli Kobielus

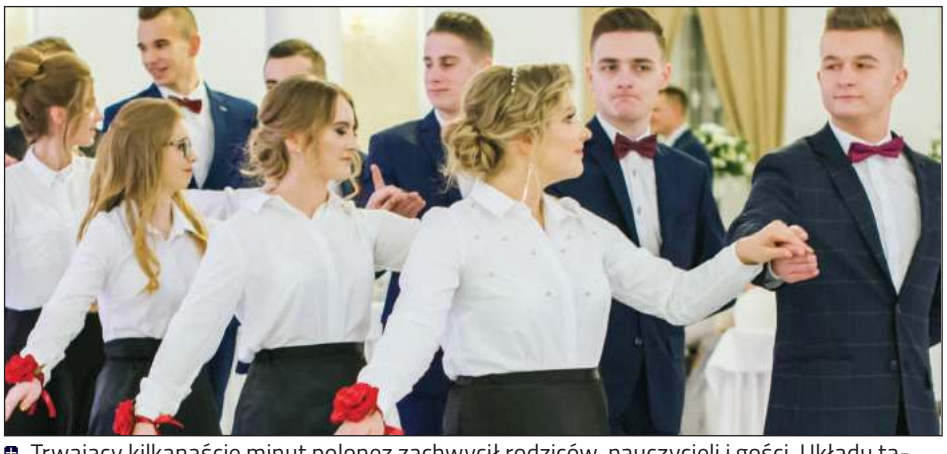

Trwający kilkanaście minut polonez zachwycił rodziców, nauczycieli i gości. Układu tanecznego nauczyła maturzystów Joanna Włodarczyk

10 NAJPOPULARNIEJSZYCH STACJI

TELE PANORAMA

Program telewizyjny 21.02. - 27.02.2020

FILM WOJENNY NIEDZIELA TVN 20:00

Dunkierka

Lato 1940 roku. Na plażach Dunkierki na północy Francji, Niemcy blokują brytyjskie i francuskie wojska. Otoczeni przez przeciwnika żołnierze czekają na cud. Ewakuacją z portu dowodzą komandor Bolton (Kenneth Branagh) oraz pułkownik Winnant (James D'Arcy). W odpowiedzi na wezwania brytyjskiego rządu na ratunek uwięzionym żołnierzom spieszą nawet właściciele prywatnych statków. W tym samym czasie mała eskadra lotnicza, w skład której wchodzi Farrier (Tom Hardy) osłania wycofujących się z kontynentu żołnierzy. Piloci RAF-u nie mają łatwego zadania. Muszą stawić czoła przeważającym siłom lotniczym nieprzyjaciela. Wizjoner współczesnego kina _ Christopher Nolan (Mroczny Rycerz, Incepcja) _ bierze na warsztat jedno z najbardziej dramatycznych wydarzeń II wojny światowej _ ewakuację alianckich żołnierzy z francuskiej plaży, która rozegrała się w 1940 roku. Posiłkując się wielomilionowym budżetem w oryginalny i zarazem widowiskowy sposób pokazuje dramatyczne wydarzenia tamtych pamiętnych dni. Kamery IMAX popisowo dokumentują najdrobniejsze detale scenografii oraz kostiumów, a twórcy dbają o wirtuozerski montaż. Efekt końcowy wbija widza w fotel. Produkcja została wyróżniona trzema Oscarami.

FILM SF PIĄTEK POLSAT 20:00

Czarna Pantera

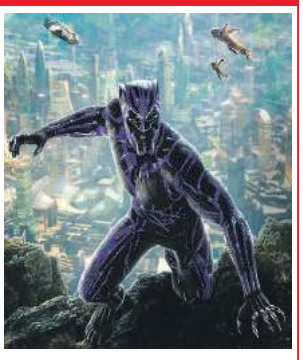

Książę T'Challa (Chadwick Boseman) po śmierci swojego ojca powraca do Wakandy, izolującego się, rozwiniętego technologicznie afrykańskiego państwa, aby objąć tron i przejąć władzę. Szybko okazuje się jednak, że mężczyzna będzie musiał zmierzyć się z dawnym wrogiem. Młody władca _ i zarazem Czarna Pantera _ zbiera sojuszników. Musi zrobić wszystko, żeby pokonać groźnego przeciwnika, ochronić swój lud i świat przed zagładą. Widowiskowe kino akcji pochodzące ze studia Marvela. Obraz Ryana Cooglera (Creed: Narodziny legendy) okazał się być wielkim hitem komercyjnym i wywołał w Ameryce ogromną dyskusję społeczną. Jest to pierwsza w historii wysokobudżetowa produkcja, której głównym bohaterem jest czarnoskóry heros. W jego rolę bezbłędnie wciela się Chadwick Boseman (Kapitan Ameryka: Wojna bohaterów). W obsadzie znalazły się również takie gwiazdy jak: Michael B. Jordan (Creed: Narodziny legendy), laureatka Oscara Lupita Nyong'o (Zniewolony. 12 Years a Slave), Danai Gurira (serial The Walking Dead) oraz Martin Freeman (Hobbit: Niezwykła podróż).

REAL TV PONIEDZIAŁEK TVN 20:00

Hotel Paradise

Polska edycja kultowego na całym świecie formatu, który stał się pierwowzorem dla innych tego typu programów reality. Pierwsza edycja została wyemitowana w Stanach Zjednoczonych w 2003 roku. Od tego czasu powstało 56 edycji w 14 krajach na całym świecie. Polska wersja jest realizowana na indonezyjskiej wyspie Bali. Zasady z pozoru są proste - mieszkańcy muszą zrobić wszystko, by każdy kolejny tydzień zakończyć z partnerem u swojego boku. To nie tylko kolejny tydzień egzotycznych wakacji na rajskiej wyspie, to również krok bliżej do wygrania 100 tys. złotych. Aby osiągnąć cel uczestnicy będą uwodzić, zawierać sojusze oraz prowadzić wyrafinowaną grę. Co tydzień w Hotelu Paradise będą pojawiać się nowi mieszkańcy. Strategia i spryt, a może lojalność i prawdziwe uczucie - co pomoże im zostać na Bali jak najdłużej i dojść do wymarzonego finału? Ile z maksymalnej puli uda się wygrać finalistom? Czy pieniądze trafią do obojga czy tylko do jednego z nich? Tego widzowie i sami uczestnicy dowiedzą się dopiero w ostatnim odcinku. Program prowadzi uczestniczka Top Model i influencerka - Klaudia El Dursi.

KOMEDIA ROMANT. SOBOTA TVN 21:55

Życie od kuchni

Kate jest szefową kuchni w modnej restauracji. W kontaktach osobistych jest zimna. Tymczasem z dnia na dzień musi zaopiekować się siostrzenicą. Jakby tego było mało, do personelu restauracji dołącza nowy kucharz, który nieoczekiwanie wzbudza w niej skrajne uczucia. Splot tych wydarzeń powoduje, że bohaterka musi zdecydować, co w jej życiu jest najważniejsze.

FILM BIOGRAFICZNY PONIEDZIAŁEK TVN 7 21:00

Sztuka kochania...

Michalina Wisłocka pisze książkę, która zmieni podejście Polaków do seksu. Zanim „Sztuka kochania" podbije rynek, jej autorka musi poświęcić lata na przełamywanie konserwatywnej obyczajowości. Siła filmu tkwi w świetnie napisanym oraz skonstruowanym scenariuszu oraz w znakomitej kreacji Magdaleny Boczarskiej.

PIĄTEK 21 Lutego

TVP 1 (DVB-T)

7.05 Elif (671) **8.00** Wiadomości **8.15** Kwadrans polityczny **8.40** Korona królów (337) **9.10** Magazyn śledczy Anity Gargas **9.40** Okrasa łamie przepisy **10.15** Komisarz Alex (113) **11.05** Ojciec Mateusz (281) **12.00** Wiadomości **12.15** Agrobiznes **12.35** Agropogoda **12.45** Żubry z Puszczy Białowieskiej **13.45** (L) Skoki narciarskie: Puchar Świata w Rasnovie

16.05 Przysięga (114) Hikmet poznaje Narin. Cemre szuka sposobu, by zbliżyć się do Emira. Narin zostaje podstępem zwabiona do portu. Reyhan jest zmartwiona stanem zdrowia Suny. Taci postanawia wyjechać do Izmiru.
17.00 Teleexpress
17.25 Jaka to melodia?
18.00 Klan (3616)
18.30 Korona królów – taka historia… – reportaż
18.55 Jeden z dziesięciu
19.30 Wiadomości
20.10 Alarm! – magazyn
20.35 Życie to są chwile – benefis Zenona Martyniuka z okazji 30-lecia pracy artystycznej
21.30 Archiwista (7) – serial kryminalny Polska
22.30 Chiński zodiak – komedia
♦♦♦ Hongkong/Chiny 2012 Reż. Jackie Chan, wyk. Jackie Chan, Sang-Woo Kwon Asian Hawk dowodzi grupą najemników, którzy podróżują po świecie w poszukiwaniu zaginionych artefaktów – wykonanych z brązu głów dwunastu zwierząt symbolizujących chińskie znaki zodiaku.

TVP 2 (DVB-T)

6.40 Familiada **7.15** Pytanie na śniadanie **11.00** Panorama **11.10** Pytanie na śniadanie – ekstra **11.25** Rodzinka.pl (97) **11.55** Barwy szczęścia (2199) – serial obyczajowy **12.30** Koło fortuny – program rozrywkowy **13.05** Va banque – teleturniej **13.35** Na sygnale (259) – serial obyczajowy Polska **14.10** Czterdziestolatek (6) – serial komediowy Polska

15.10 Krąg miłości (72)
16.00 Koło fortuny
16.35 Familiada – teleturniej
17.10 Więzień miłości (246) Do Kerema przychodzi narzeczony jego znajomej. Sabah ratuje mężczyznę z opresji. Szukran stara się wpłynąć na Salima. Ojciec Zehry chce, aby Ömer oficjalnie się oświadczył.
18.00 Panorama
18.30 Va banque – teleturniej
18.55 Rodzinka.pl (203)
19.35 Barwy szczęścia (2199)
20.10 Barwy szczęścia (2200)
20.40 Giganci ze stali
♦♦♦♦ – film sf USA/Indie 2011 Reż. Shawn Levy, wyk. Hugh Jackman, Dakota Goyo, Evangeline Lilly Były bokser musi zejść z ringu, gdzie teraz dominują roboty. Ale niespodziewanie odnaleziony 11-letni syn przywraca mu chęć do życia.
23.00 Muzyka na weekend
0.05 Niezwykły dzień Panny Pettigrew – komedia romant. W. Bryt./USA 2008
1.45 Zawsze jest czas na miłość
♦♦♦ – komedia romantyczna W. Bryt./Belgia 2017

Polsat (DVB-T)

6.00 Nowy dzień z Polsat News **9.00** Malanowski i Partnerzy **10.00** Dzień, który zmienił moje życie **11.00** Dlaczego ja? **12.00** Gliniarze (373) – serial fabularno-dokumentalny **13.00** Trudne sprawy (869) – serial fabularno-dokumentalny Polska **14.00** Pierwsza miłość (3018) – serial obyczajowy Polska **14.45** Dlaczego ja? (955) – serial fabularno-dokumentalny Polska

15.50 Wydarzenia
16.15 Interwencja
16.30 Na ratunek 112 (298)
17.00 Gliniarze (228) – serial fabularno-dokumentalny
18.00 Pierwsza miłość (3019) – serial Polska
18.50 Wydarzenia
19.30 Świat według Kiepskich (81) – serial komediowy
20.00 Czarna Pantera
♦♦♦ – film sf USA 2018 Reż. Ryan Coogler, wyk. Chadwick Boseman, Michael B. Jordan, Lupita Nyong'o
22.55 „Psy 3. W imię zasad" – kulisy – reportaż
23.25 Piła II
♦♦♦♦ – horror USA/Kanada 2005 Reż. Darren Lynn Bousman, wyk. Tobin Bell, Shawnee Smith, Donnie Wahlberg Morderca Jigsaw prowadzi okrutną zabawę z ośmioma zakładnikami. Detektyw Eric Matthews bada okoliczności zbrodni. Dowiaduje się, że jednym z uwięzionych jest jego syn.
1.25 Mój przyjaciel Hachiko
♦♦♦♦ – dramat W. Bryt./USA 2009 Reż. Lasse Hallström

TVN (DVB-T)

5.15 Mango – Telezakupy **6.20** Kuchenne rewolucje **7.20** Doradca smaku **7.30** Dzień Dobry TVN **11.00** Afera fryzjera – reality show Polska **11.45** Ukryta prawda **12.45** Szpital (326) – serial fabularno-dokumentalny **13.45** Detektywi (386, 387) – serial fabularno-dokumentalny Polska **14.55** Na Wspólnej (3026) – serial obyczajowy Polska 2020

15.25 Milionerzy – teleturniej
16.00 Szpital (327)
17.00 Kuchenne rewolucje: Restauracja „Panorama", Nowogród – reality show
18.00 Ukryta prawda (764) Mateusz mieszka z babcią i nie myśli o tym, by się usamodzielnić. Wkrótce kobieta wyjeżdża. Niebawem prosi wnuka, by się wyprowadził.
19.00 Fakty
19.49 Raport smogowy
19.50 Uwaga! – magazyn
20.00 Avengers
♦♦♦♦ – film sensacyjny USA 2012 Reż. Joss Whedon, wyk. Robert Downey jr, Chris Evans, Mark Ruffalo Grupa superbohaterów, na czele z Thorem, Iron Manem i Hulkiem, łączy siły, by obronić Ziemię przed inwazją kosmitów.
23.05 Siedem – thriller USA 1995
♦♦♦♦ Reż. David Fincher, wyk. Morgan Freeman, Brad Pitt, Gwyneth Paltrow
1.45 Smaczny Dubaj – film dok.
2.25 Uwaga!
2.45 Noc magii
4.50 Uwaga!

TVN 7 (DVB-T)

8.35 Ukryta prawda **10.40** Mango – Telezakupy **11.00** Idealna niania **11.45** Zakochani po uszy (164) **12.20** Sąd rodzinny **13.20** Szpital **14.20** Sędzia Anna Maria Wesołowska **15.20** Ukryta prawda **16.20** Sąd rodzinny **17.20** SOS. Ekipy w akcji **18.20** Brzydula (145) – serial obyczajowy Polska **18.55** Kuchenne rewolucje **20.00** ♦♦♦ Wszystko stracone – film USA 2013, reż. J.C. Chandor, wyk. Robert Redford **22.20** ♦♦♦♦ Get On Up: Historia Jamesa Browna – film biograf. USA/W. Bryt. 2014, reż. Tate Taylor, wyk. Chadwick Boseman

TVP Kultura (DVB-T)

9.20 ♦♦♦♦ Droga do domu – komedia Chiny 1999 **11.00** Z biegiem lat, z biegiem dni (8) **12.40** ♦♦♦ Bielszy niż śnieg – film Polska 1976 **13.30** Philippe Jaroussky śpiewa Bacha i Telemanna **15.05** Studio Kultura – rozmowy **15.20** ♦♦♦ Kamizelka – film Polska 1971 **16.20** ♦♦♦♦ Homolka i sakiewka – komedia Czechosł. 1972 **18.00** Święty nie kultury **18.40** Pani Nikifor **19.10** Tygodnik kulturalny **20.00** Informacje kulturalne **20.30** ♦♦♦♦ Dzień szakala – film sensac. W. Bryt./Fr. 1973 **23.00** Fabryka hitów **23.55** Tygodnik kulturalny

TVP Sport (DVB-T)

10.10 Koszykówka – Eliminacje ME mężczyzn: Polska – Izrael **10.55** Ring TVP Sport **11.55** Skoki narciarskie: PŚ **13.05** (L) Skoki narciarskie: PŚ **16.35** Zawody siłaczy: Ultimate Strongman **17.35** (L) Piłka ręczna – PGNiG Superliga: NMC Górnik Zabrze – KS SPR Chrobry Głogów **17.55** (L) Piłka ręczna – PGNiG Superliga: NMC Górnik Zabrze – KS SPR Chrobry Głogów **20.05** Skoki narciarskie: PŚ **21.55** Sportowy wieczór **22.35** Kolarstwo: World Athletics Indoor Tour **0.05** Puchar Włoch

TV 4 (DVB-T)

7.00 Anatomia głupoty **8.00** Nasz nowy dom **9.00** Strażnik Teksasu (7-9) **12.00** Septagon (13, 14) **14.00** STOP Drogówka **15.00** Policjantki i policjanci (617) **16.00** Sekrety sąsiadów (61, 64, 69-70) **18.00** Septagon (13) **19.00** Policjantki i policjanci (618) – serial obyczajowy **20.00** Gwiazdy kabaretu **21.05** Sprawiedliwi – wydział kryminalny (356, 357) **23.25** ♦♦♦ Martwa cisza – horror USA 2007, reż. James Wan, wyk. Ryan Kwanten, Amber Valletta **1.05** STOP Drogówka **2.10** Interwencja

TV Trwam (DVB-T)

12.20 ♦♦♦ Albert Schweitzer – film 2009 **14.10** Piloci. Biało-czerwoni z Dęblina **15.00** Modlitwa w Godzinie Miłosierdzia **15.20** Mocni w wierze **15.50** Ma się rozumieć **16.10** Siódmy sakrament **16.35** Świat na wyciągnięcie ręki **17.00** Ogrody papieskie **17.30** Okiem kamery **18.15** Westerplatte młodych **19.00** Warto zauważyć... **19.30** Opowieści Theo **20.00** Informacje **20.20** Różaniec **21.00** Apel Jasnogórski **21.40** Polski punkt widzenia **22.00** Ziemia obiecana (73) **23.00** Jan Paweł II i prymas Stefan kardynał Wyszyński

TV Puls (DVB-T)

8.00 Lombard. Życie pod zastaw (134) **9.00** Rodzinny interes (64) **10.00** Zaklinaczka duchów (16, 17) **12.00** Kobra – oddział specjalny (17, 18) **14.00** Agenci NCIS: Los Angeles (12) **15.00** Lombard. Życie pod zastaw (135) **16.00** Rodzinny interes (64, 65) **18.00** Lombard. Życie pod zastaw (245, 246) **20.00** ♦♦♦ Kula w łeb – film sensacyjny USA 2012 **21.50** ♦♦♦ Listopadowy człowiek – thriller W. Bryt. 2014 **0.00** ♦♦♦ Pieskie szczęście – thriller USA 2006 **2.05** Niesamowite!

♦♦♦♦♦ koniecznie ♦♦♦♦ zdecydowanie tak ♦♦♦ możesz ♦♦ nie musisz ♦ zdecydowanie nie ● dla dorosłych (L) na żywo

DVB-T stacje dostępne w naziemnej telewizji cyfrowej

eprasa.pl db3ed9eb1e

SOBOTA 22 Lutego

TVP 1

7.20 Rok w ogrodzie **8.00** Pełnosprawni **8.25** Wojsko-polskie.pl **8.55** Studio Raban **9.20** Rodzinny ekspres **9.55** ♦♦♦♦ Daleki kraj – western USA 1954 **11.35** Wokół mórz: Rodzina Bartherotte – serial dokumentalny Francja 2018 **12.00** Polskie ślady – serial dok. **12.25** Z pamięci – rozmowy z Andrzejem Doboszem **12.35** (L) Skoki narciarskie: Puchar Świata

15.05 Sanatorium miłości
16.05 Młody Piłsudski (12)
17.00 Teleexpress
17.25 Jaka to melodia?
18.25 Postaw na milion
19.30 Wiadomości
20.10 Alarm! – magazyn
20.35 Komisarz Alex (151)
W parku zostaje zamordowana kobieta. Policja początkowo podejrzewa, że sprawcą jest mąż ofiary. Okazuje się, że zamordowana miała romans z byłym policjantem.
21.30 Włamanie na śniadanie
♦♦♦ – komedia kryminalna USA 2001
Reż. Barry Levinson, wyk. Bruce Willis, Billy Bob Thornton, Cate Blanchett
Duet speców od okradania banków przygotowuje się do ostatniego w karierze napadu. Sfrustrowana gospodyni domowa krzyżuje im plany.
23.45 Mokra robota
♦♦ – film sensacyjny USA 2011
Reż. Mike Gunther, wyk. Bruce Willis, Ryan Phillippe
1.15 Jaka to melodia?
2.10 Chiński zodiak – komedia
♦♦♦ Hongkong/Chiny 2012

TVP 2

6.20 M jak miłość (1494) **7.15** Pytanie na śniadanie **10.45** Pytanie na śniadanie – ekstra **11.15** To je Borowicz. Podróże ze smakiem **11.45** Pasjonaci **12.15** Na sygnale (258) – serial obyczajowy Polska **12.50** Kabaret w samo południe – program rozrywkowy **14.00** Familiada – teleturniej **14.35** Koło fortuny – program rozrywkowy

15.15 Szansa na sukces. Eurowizja 2020 – show
16.25 Rodzinka.pl (276)
Dla Ludwika dzień zaczyna się nerwowo. Natalia jest zazdrosna o atrakcyjną Agatę. Paula ogrywa Boskich i chwali się inteligencją. Natalia uważa, że za mało spędza czasu z wnuczką.
16.55 The Wall. Wygraj marzenia – teleturniej
17.50 Słowo na niedzielę – program religijny
18.00 Panorama
18.30 Lepsza połowa (13, 14) – serial komediowy Polska
19.35 Lajk! – magazyn
20.00 The Voice Kids: Finał – program rozrywkowy
23.00 Zawsze jest czas na miłość
♦♦♦ – komedia romantyczna W. Bryt./Belgia 2017
Reż. Joel Hopkins, wyk. Alistair Petrie, James Norton, Diane Keaton
0.50 Giganci ze stali
♦♦♦♦ – film sf USA/Indie 2011
Reż. Shawn Levy
wyk. Hugh Jackman
Dakota Goyo
4.30 Słowo na niedzielę
4.40 Barwy szczęścia (2198)

Polsat

5.40 Telezakupy TV Okazje **6.00** Nowy dzień z Polsat News **8.20** Scooby Doo na tropie mumii – film animowany USA 2006 **9.55** Ewa gotuje **10.30** Hotel Transylwania – film animowany USA 2012 **12.20** ♦♦♦ Kogel-mogel – komedia Polska 1988, reż. Roman Załuski, wyk. Ewa Kasprzyk, Grażyna Błęcka-Kolska **14.35** Cztery wesela – program rozrywkowy

15.45 Świętokrzyska Gala Kabaretowa 2019
17.45 Chłopaki do wzięcia
Andelek ma się spotkać ze znajomą z Łodzi. Kinia namawia pana Henia, aby porzucił wieś. Jacek nawet się nie obejrzał, gdy stuknęła mu czterdziestka.
18.50 Wydarzenia
19.30 Świat według Kiepskich (264) – serial komediowy
20.05 Kraina lodu – film animowany USA 2013
Królestwo Arendelle spowiła wieczna zima. Jest to efekt czarów Królowej Śniegu, która nie potrafi kontrolować niezwykłych mocy. Na ratunek wyrusza Anna, młodsza siostra władczyni.
22.15 Mission: Impossible II
♦♦♦ – film sensacyjny USA/Niemcy 2000
Reż. John Woo,
wyk. Tom Cruise, Dougray Scott, Thandie Newton
Ethan Hunt szuka śmiercionośnego wirusa. Do współpracy werbuje piękną i sprytną złodziejkę Nyah.
1.00 Zatopieni – film sensacyjny
♦♦ W. Bryt./Bułgaria 2005

TVN

5.15 Mango – Telezakupy – program reklamowy **7.30** Dzień Dobry TVN – magazyn **11.00** Na Wspólnej (3023-3026) – serial obyczajowy Polska 2020 **12.50** Top Model – reality show 2019 **14.30** ♦♦ Akademia policyjna VI: Operacja Chaos – komedia USA 1989, reż. Peter Bonerz, wyk. Bubba Smith, David Graf, Michael Winslow

16.15 Kobieta na krańcu świata – cykl reportaży
16.50 Klinika naturalnego piękna – serial dokumentalny
18.00 Kuchenne rewolucje: Restauracja „Karuzela smaku", Warszawa
19.00 Fakty
19.44 Raport smogowy
19.45 Uwaga! – magazyn
20.00 Zróbmy sobie wnuka
♦♦♦ – komedia Polska 2003
Reż. Piotr Wereśniak,
wyk. Andrzej Grabowski, Małgorzata Kożuchowska, Zbigniew Zamachowski
21.55 Życie od kuchni – komedia
♦♦♦♦ romantyczna USA 2007
Reż. Scott Hicks,
wyk. Catherine Zeta-Jones, Aaron Eckhart, Abigail Breslin
Kate to surowa szefowa kuchni i zmina kobieta. Z dnia na dzień okazuje się, że musi się zaopiekować 9-letnią siostrzenicą, a do personelu restauracji dołącza nowy kucharz, który wzbudza w niej ambiwalentne uczucia.
0.05 Zabójcze ciało
♦♦ – czarna komedia USA 2009
Reż. Karyn Kusama
2.15 Uwaga!

TVN 7

7.55 Ukryta prawda **9.55** Brzydula (137-141) **12.45** ♦♦♦ Kosmiczni kowboje – film sf USA 2000 **15.25** ♦♦♦♦ Szkoła rocka – komedia USA/Niemcy 2003 **17.45** ♦♦♦ Step Up III – film muzyczny USA 2010, reż. Jon M. Chu, wyk. Rick Malambri **20.00** ♦♦ Wyścig śmierci – film sf USA/Niemcy/W. Bryt. 2008, reż. Paul W.S. Anderson, wyk. Jason Statham **22.15** ♦♦♦♦ Dwanaście małp – film sf USA 1995, reż. Terry Gilliam, wyk. Bruce Willis **0.55** Kości (19) **1.55** Druga strona medalu **2.25** Noc magii **4.55** Ukryta prawda

TV 4

8.25 101 dalmatyńczyków **8.55** Galileo **11.00** Policjantki i policjanci (614-616) **14.00** STOP Drogówka **15.00** ♦♦ Skradzione lata – thriller USA 2018 **16.50** ♦♦♦ Mali agenci II: Wyspa marzeń – film przygodowy USA 2002, reż. Robert Rodriguez, wyk. Antonio Banderas, Carla Gugino **19.00** Galileo **20.00** Policjantki i policjanci (617, 618) **22.00** Sprawiedliwi – wydział kryminalny (358, 359) – serial kryminalny Polska 2019 **0.05** ♦♦♦ Pod kluczem – dramat kryminalny USA 2000 **2.25** Interwencja

TVP Kultura

9.05 Ferdynand Wspaniały **9.45** Scena klasyczna **10.40** Sztuka natury: Fotografie Rosamond Purcell **12.15** ♦♦♦♦ Pan Turner – film W. Bryt./Niem./Fr. 2014 **14.50** Szlakiem Kolberga **15.20** 24 godziny z Sigismondo – Festiwal Opera Rara 2020 **15.45** ♦♦♦♦♦ Wesele – dr. Polska 1972 **17.40** ♦♦♦♦ Tam, gdzie rosną poziomki – dr. Szwecja 1957 **19.20** Ocaleni przez Chopina **20.30** ♦♦♦♦ Wielkie oczy – film biograf. Kan./USA 2014 , reż. Tim Burton, wyk. Amy Adams, Christoph Waltz **22.25** Alicia Keys plays Baloise Session

TV Trwam

11.00 Kropelka radości **12.20** Warto zauważyć... **12.50** Porady bonifratrów **13.20** Siódmy sakrament **13.45** Ocalić od zapomnienia **14.00** ♦♦♦ Trinity Goodheart – dr. USA 2011 **15.30** Wierzę w Boga **16.10** Historia PL **17.00** Z Parlamentu Europejskiego **17.30** Okiem kamery **18.00** Anioł Pański **18.15** Rozmowy niedokończone **19.30** Katecheza ks. bp. A. Długosza **20.00** Informacje **20.20** Różaniec **21.00** Apel Jasnogórski **21.40** Polski punkt widzenia **22.00** ♦♦♦ Serce bohatera – film USA 2011 **23.50** 100 cudownych...

TVP Sport

9.15 Skoki narciarskie: Puchar Świata **11.00** Stan futbolu **12.00** (L) Skoki narciarskie: Puchar Świata **15.30** Zawody siłaczy: Ultimate Strongman **16.30** (L) Piłka nożna – PKO BP Ekstraklasa: Legia Warszawa – Jagiellonia Białystok **20.05** (L) Piłka ręczna – PGNiG Superliga: Energa MKS Kalisz – Torus Wybrzeże Gdańsk **22.30** Sportowy wieczór **23.10** Skoki narciarskie: Puchar Świata **1.05** (L) Hokej na lodzie – NHL: Toronto Maple Leafs – Carolina Hurricanes **4.00** MMA: Enfusion

TV Puls

5.00 Dyżur **5.55** Pan wzywał, Milordzie? (6) **7.00** Taki jest świat **7.50** Bibliotekarze (6) **8.50** 13. posterunek (30, 31) **10.10** Rodzinny interes (56-60) **15.00** Lombard. Życie pod zastaw (247-251) **20.00** ♦♦♦♦ Furia – dramat wojenny USA/Chiny/W. Bryt. 2014, reż. David Ayer, wyk. Brad Pitt, Shia LaBeouf **22.30** ♦♦♦ Armageddon – film katastroficzny USA 1998 **1.30** ♦♦♦ Ocalona – film sensacyjny USA/W. Bryt. 2015 **3.40** Taki jest świat **4.20** Z archiwum policji

♦♦♦♦♦ koniecznie ♦♦♦♦ zdecydowanie tak ♦♦♦ możesz ♦♦ nie musisz ♦ zdecydowanie nie ● dla dorosłych (L) na żywo

DVB T stacje dostępne w naziemnej telewizji cyfrowej

NIEDZIELA 23 Lutego

TVP 1

7.00 Msza święta **8.00** Tydzień **8.30** Zakochaj się w Polsce **9.05** Ziarno **9.40** Las bliżej nas **10.05** ♦♦♦ Biblia: Apokalipsa św. Jana (1/2) – film hist. Niem./Wł./Fr./W. Bryt. 2000 **11.55** Między ziemią a niebem **12.00** Anioł Pański **12.15** Między ziemią a niebem **12.45** Głosem Boga być – tu nie ma ściemy **13.20** Serengeti **14.20** Z pamięci...**14.30** Weterynarze z sercem

15.05 Ojciec Mateusz (220)
16.05 Komisarz Alex (151)
17.00 Teleexpress
17.30 Życie to są chwile – benefis Zenona Martyniuka z okazji 30-lecia pracy artystycznej
18.30 Jaka to melodia?
19.30 Wiadomości
20.15 Młody Piłsudski (13)
Po nieudanej próbie odbicia Okrzei Józef planuje ostatnią spektakularną akcję – skok na rosyjski pociąg pocztowy. Zrabowane środki mają posłużyć do utworzenia polskich oddziałów wojskowych.
21.15 Sanatorium miłości – reality show
22.05 „Sanatorium miłości" – kulisy programu
22.15 Miłość od kuchni
♦♦♦ – komedia romantyczna USA/Kanada 2016
Reż. David MacKay, wyk. Taylor Cole, Andrew W. Walker, Alley Mills
23.55 Włamanie na śniadanie
♦♦♦ – komedia krym. USA 2001
Reż. Barry Levinson, wyk. Bruce Willis, Billy Bob Thornton, Cate Blanchett
2.00 Jaka to melodia?

TVP 2

5.10 Barwy szczęścia (2199, 2200) – serial obyczajowy Polska 2020 **6.20** M jak miłość (1495) – serial obyczajowy Polska 2020 **7.15** Pytanie na śniadanie – magazyn telewizji śniadaniowej **11.00** The Voice Kids – odcinek finałowy **14.00** Familiada – teleturniej Polska 2019 **14.35** Koło fortuny – program rozrywkowy Polska 2020

15.15 Szansa na sukces. Eurowizja 2020: Finał
16.25 Rodzinka.pl (277) – serial komediowy Polska
16.55 Najgorszy kucharz – program rozrywkowy
17.55 Zainwestuj w marzenia
18.00 Panorama
18.30 Na dobre i na złe (768)
19.25 Na sygnale (259) – serial obyczajowy Polska
20.00 Muzyka, taniec, zabawa – program muzyczny
21.00 RoboCop – film sf USA 2014
♦♦♦ Reż. José Padilha, wyk. Joel Kinnaman, Gary Oldman, Michael Keaton
Kiedy policjant zostaje śmiertelnie ranny na służbie, OmniCorp daje mu drugie życie, tworząc z niego hybrydę maszyny i człowieka. Jeśli eksperyment się powiedzie, inne cyborgi trafią do amerykańskich miast.
23.05 Czarny łabędź
♦♦♦♦ – dramat USA 2010
Reż. Darren Aronofsky, wyk. Natalie Portman, Mila Kunis, Vincent Cassel
1.00 Start Feniksa – film przygodowy USA 1965
♦♦♦♦

Polsat

5.40 Telezakupy TV Okazje **6.00** Nowy dzień z Polsat News **7.50** Artur i Minimki III. Dwa światy – film animowany Francja 2010 **10.05** Kraina lodu – film animowany USA 2013 **12.25** ♦♦♦ Ghostbusters. Pogromcy duchów – komedia USA/Australia 2016, reż. Paul Feig **14.50** ♦♦♦ Czarna Pantera – film sf USA 2018, reż. Ryan Coogler

17.40 Nasz nowy dom
Dom, w którym Renata i niepełnosprawny Wojciech mieszkają wraz z córeczką, jest nieprzystosowany do potrzeb rodziny. Ekipa Katarzyny Dowbor staje przed wieloma wyzwaniami.
18.50 Wydarzenia
19.30 Państwo w państwie
20.00 XXI Mazurska Noc Kabaretowa
Wyk. m.in.: Paranienormalni, Katarzyna Pakosińska, Ewa Błachnio, Aleksandra Szwed, Olga Łasak, Ani Mru Mru, Neo-Nówka, Kałasznikof, Żarówki
23.50 Gliniarz z Beverly Hills II
♦♦♦ – komedia sensacyjna USA 1987
Reż. Tony Scott, wyk. Eddie Murphy, Judge Reinhold, Jürgen Prochnow
Kontynuacja przeboju, który wywindował Eddiego Murphy'ego na sam szczyt. Ponownie jako gliniarz z Detroit zjawia się w Beverly Hills prowadząc śledztwo...
2.00 Dzień Niepodległości: Odrodzenie – film sf USA 2016
♦♦♦

TVN

5.15 Mango – Telezakupy – program reklamowy **7.30** Dzień Dobry TVN – magazyn telewizji śniadaniowej **11.00** Co za tydzień – magazyn Polska 2020 **11.45** To magia! – film animowany USA 2015, reż. Gary Rydstrom **13.50** Lego Ninjago – film animowany USA/Dania/Australia 2017, reż. Charlie Bean, Paul Fisher, Bob Logan

16.00 Avengers – film
♦♦♦♦ sensacyjny USA 2012
Reż. Joss Whedon,
wyk. Robert Downey jr, Chris Evans, Mark Ruffalo
Kiedy widmo zagłady wisi nad światem, szef tajnej organizacji S.H.I.E.L.D. tworzy jednostkę, w skład której wchodzą superbohaterowie.
19.00 Fakty
19.44 Raport smogowy
19.45 Uwaga! – magazyn
20.00 Dunkierka
♦♦♦♦ – film wojenny W. Bryt./Holandia/Francja/USA 2017
Reż. Christopher Nolan, wyk. Fionn Whitehead, Tom Glynn-Carney, Jack Lowden
22.15 Czerwona gorączka
♦♦♦ – komedia kryminalna USA/Węgry 1988
Reż. Walter Hill, wyk. Arnold Schwarzenegger, James Belushi, Peter Boyle
Moskiewski milicjant zwalczający dilerów narkotyków w ślad za gangsterem jedzie do Chicago. Tu zostaje mu przydzielony detektyw amerykańskiej policji.
0.30 Kuchenne rewolucje
1.35 Związki z modą – lifestyle

TVN 7

7.55 Ukryta prawda **8.55** Zakochani po uszy (161-164) **11.05** Brzydula (142-145) **13.25** ♦♦♦ Wszystko stracone – film przygodowy USA 2013 **15.40** ♦♦ Śnieżne psy – komedia USA/Kanada 2002 **17.50** ♦♦♦ Listy do M. 2 – komedia romantyczna Polska 2015, reż. Maciej Dejczer, wyk. Piotr Adamczyk **20.00** ♦♦♦♦ King Kong – film przygodowy Nowa Zelandia/USA/Niemcy 2005, reż. Peter Jackson, wyk. Naomi Watts **23.55** ♦♦♦ Zimowa opowieść – dramat USA 2014, reż. Akiva Goldsman, wyk. Colin Farrell **2.30** Noc magii

TV 4

6.00 Przygody Kota w butach **7.05** 101 dalmatyńczyków **8.35** ♦♦ Mali Agenci 3D: Trójwymiarowy odjazd – film przygodowy USA 2003 **10.15** Galileo **12.20** Gwiazdy kabaretu **14.30** ♦♦♦ Załoga – film przygodowy Rosja 2016 **17.00** ♦♦ Służba nie drużba – komedia USA 1994 **19.00** Galileo **20.00** ♦♦♦ Kariera Nikosia Dyzmy – komedia Polska 2002, reż. Jacek Bromski, wyk. Cezary Pazura, Anna Przybylska **22.15** ♦♦ Próba sił – thriller USA/Niemcy 2000 **0.30** Ameryka pod ostrzałem

TVP Kultura

10.25 Baśń o Trzech Konikach **11.15** Trzeci punkt widzenia **11.45** Film fabularny **13.10** ♦♦♦♦ Wielkie oczy – film biograf. Kan./USA 2014 **15.10** Joyce DiDonato Sings in War and Peace: Harmony Through Music **17.05** Szlakiem miejsc niezwykłych **17.15** Studio Kultura – niedziela z... **18.10** ♦♦♦ Klara i Angelika – film Polska 1977 **19.10** Kodeks starszego pana **20.30** ♦♦♦♦♦ Pat Garrett I Billy Kid – western USA 1973, reż. Sam Peckinpah **22.15** Scena alternatywna **22.45** Trzeci punkt widzenia **23.25** Nieobecność

TV Trwam

10.45 Msza Święta – Bari **12.00** Petra – tajemnicze miasto **12.20** Wieś – to też Polska **13.30** Papież Polak do rodaków **14.15** ♦♦♦ Opowieść o świętym Polikarpie – film USA 2015 **16.10** Koncert życzeń **17.00** Tam, gdzie Bóg płacze **17.30** Okiem kamery **18.15** Rozmowy niedokończone **19.30** Opowieści Starego Testamentu **20.00** Informacje **20.20** Różaniec **21.00** Apel Jasnogórski **21.40** Retrospekcja **21.45** Samson i Dalila (17) **22.30** Tak go pamiętam **23.00** Jak my to widzimy... **23.30** Antykultura: Rewizja marksizmu

TVP Sport

6.00 Tenis: Turniej WTA **7.25** Piłka nożna – PKO BP Ekstraklasa: Legia Warszawa – Jagiellonia Białystok **9.30** Skoki narciarskie: PŚ **11.20** (L) Biegi narciarskie: PŚ **12.25** (L) Piłka ręczna – PGNiG Superliga: MKS Zagłębie Lubin – Młyny Stoisław Koszalin **14.40** (L) Jeździectwo: Cavaliada **17.30** (L) Koszykówka – Eliminacje Mistrzostw Europy mężczyzn: Hiszpania – Polska: studio **20.05** Sportowy wieczór **20.50** Piłka nożna – PKO BP Ekstraklasa: Legia Warszawa – Jagiellonia Białystok **22.55** Jeździectwo: Cavaliada

TV Puls

9.35 ♦♦ Agent Cody Banks 2: Destination London – kom. USA 2004 **11.40** ♦♦ Kadet Kelly – kom. USA 2002 **13.40** ♦♦ Kopciuszek – film dla dzieci Niemcy 2011 **14.55** ♦♦♦ Grające drzewko – film fantasy Niemcy 2016 **16.05** ♦♦♦ Wyścig szczurów – kom. Kan./USA 2001 **18.25** ♦♦♦ Taxi III – komedia sensac. Francja 2003 **20.00** ♦♦ Transporter: Nowa moc – film akcji Fr. 2015 **22.00** ♦♦♦♦ 9. kompania – dramat wojenny Ros./Fin./Ukr. 2005, reż. Fiodor Bondarczuk **0.50** ♦♦ Komandosi w akcji – film akcji USA 2002

♦♦♦♦♦ koniecznie ♦♦♦♦ zdecydowanie tak ♦♦♦ możesz ♦♦ nie musisz ♦ zdecydowanie nie ● dla dorosłych (L) na żywo

DVB T stacje dostępne w naziemnej telewizji cyfrowej

eprasa.pl db3ed9eb1e

PONIEDZIAŁEK 24 Lutego

TVP 1

7.05 Elif (671) **8.00** Wiadomości **8.10** Pogoda poranna **8.15** Kwadrans polityczny **8.40** Korona królów – taka historia… **9.20** Ranczo (109) **10.15** Komisarz Alex (114) **11.05** Ojciec Mateusz (282) **12.00** Wiadomości **12.15** Agrobiznes **12.30** Agropogoda **12.35** Rok w ogrodzie extra **12.50** Serengeti **14.00** Elif (672) – serial obyczajowy Turcja 2016

15.00 Wiadomości
15.15 Alarm! – magazyn
15.35 Gra słów. Krzyżówka
16.05 Przysięga (115)
Narin dzwoni z portu do Kemala. Prosi go, by nie zawiadamiał policji. Kemal ratuje Narin. Detektyw robi parze kompromitujące zdjęcia.
17.00 Teleexpress
17.25 Jaka to melodia?
18.00 Klan (3617) – telenowela
18.30 Korona królów (338)
18.55 Jeden z dziesięciu
19.30 Wiadomości
20.10 Alarm! – magazyn
20.30 Leśniczówka (198)
21.00 Chłopcy – spektakl teatralny Polska 2018
Reż. Robert Gliński, wyk. Jerzy Trela, Marian Dziędziel
Wzruszająca historia czterech pensjonariuszy domu starców, którzy nie chcą pogodzić się z samotnością.
22.25 Trzecia wojna światowa – wybór strategii – film dok. W. Bryt. 2016
23.30 Archiwista (7)
0.30 Sanatorium miłości
1.30 Miłość od kuchni – komedia
♦♦♦ USA/Kanada 2016

TVP 2

6.15 Coś dla Ciebie **6.40** Familiada **7.15** Pytanie na śniadanie **11.00** Panorama **11.10** Pytanie na śniadanie – ekstra **11.25** Rodzinka.pl (98) **11.55** Barwy szczęścia (2200) **12.30** Koło fortuny **13.05** Va banque – teleturniej **13.35** Na sygnale (259) – serial obyczajowy Polska **14.05** Coś dla Ciebie **14.30** Operacja Zdrowie! – magazyn poradnikowy

15.05 Doktor Kleist – lekarz rodzinny (73)
15.50 Zainwestuj w marzenia
16.00 Koło fortuny
16.35 Familiada – teleturniej
17.10 Więzień miłości (247)
Szukran namawia Zehrę, by poszła do domu Ömera na uroczystość pogrzebową. Kerem ma stłuczoną nogę. Sabah musi mu usługiwać. Ömer chce powiedzieć Zehrze o decyzji jej ojca, ale nie ma do tego okazji.
18.00 Panorama
18.30 Va banque – teleturniej
18.55 Rodzinka.pl (99)
19.35 Barwy szczęścia (2200, 2201)
20.40 Kulisy serialu „M jak miłość”
20.55 M jak miłość (1496) – serial Polska
21.50 Lepsza połowa (15) – serial komediowy Polska
22.30 Tylko jedno spojrzenie (5) – serial kryminalny Francja
23.35 Jak uratowałem Kanadę
♦♦♦ – komedia Kanada 2015
Reż. Philippe Falardeau, wyk. Patrick Huard, Suzanne Clément, Irdens Exantus
1.30 Głęboka woda (8)

Polsat

6.00 Nowy dzień z Polsat News **9.00** Malanowski i Partnerzy **10.00** Dzień, który zmienił moje życie – serial fabularno-dokumentalny **11.00** Dlaczego ja? **12.00** Gliniarze (374) **13.00** Trudne sprawy (907) – serial fabularno-dokumentalny Polska **14.00** Pierwsza miłość (3019) – serial obyczajowy Polska **14.45** Dlaczego ja? (956) – serial fabularno-dokumentalny Polska

15.50 Wydarzenia
16.15 Interwencja – magazyn
16.30 Na ratunek 112 (416)
Marta wdaje się w sprzeczkę z awanturującym się mężczyzną, który ją atakuje. Kobieta wraca do domu. Czując narastający ból w klatce piersiowej, Marta dzwoni pod numer alarmowy.
17.00 Gliniarze (406)
18.00 Pierwsza miłość (3020)
18.50 Wydarzenia
19.30 Świat według Kiepskich (265) – serial komediowy
20.10 Dzień Niepodległości: Odrodzenie – film sf USA 2016
♦♦♦ Reż. Roland Emmerich, wyk. Liam Hemsworth, Jeff Goldblum, Maika Monroe
Po 20 latach od ostatniej inwazji obcy postanawiają powrócić na Ziemię i podjąć próbę opanowania planety. Tylko ponowne zjednoczenie może pomóc ludzkości.
22.50 Skazany na piekło
♦♦♦ – thriller USA 2003
Reż. Ringo Lam, wyk. Jean-Claude van Damme, Marnie Alton, Carlos Gómez
0.55 Prometeusz
♦♦♦ – film sf USA/W. Bryt. 2012

TVN

5.20 Uwaga! **5.45** Mango – Telezakupy **6.50** Nowa Maja w ogrodzie **7.20** Akademia ogrodnika – magazyn poradnikowy **7.30** Dzień Dobry TVN **11.00** Afera fryzjera – reality show Polska **11.45** Ukryta prawda **12.45** Szpital (327) **13.45** Detektywi (388, 389) – serial fabularno-dokumentalny Polska **14.55** Słodka afera – reality show

16.00 Szpital (328)
17.00 Kuchenne rewolucje: Restauracja „Penelopa”, Inowrocław – reality show
18.00 Ukryta prawda (765)
W związku Mileny i Szymona pojawia się rutyna. Małżonkowie rzadko spędzają czas razem. Mężczyzna zapomina się i zdradza żonę z nianią. Ma wyrzuty sumienia i wyznaje Milenie prawdę.
19.00 Fakty
19.49 Raport smogowy
19.50 Uwaga! – magazyn
20.00 Hotel Paradise – real tv
21.00 Milionerzy – teleturniej
21.40 Miasto złodziei – dramat
♦♦♦ kryminalny USA 2010
Reż. Ben Affleck, wyk. Ben Affleck, Rebecca Hall
Gangster zawodowo trudniącym się napadaniem na banki zakochuje się w swojej zakładniczce. Ale ich romans może być groźny...
0.10 Dunkierka
♦♦♦ – film wojenny W. Bryt./Holandia/Francja/USA 2017
2.20 Stylowy projekt
2.55 Co za tydzień
3.30 Noc magii

TVN 7

8.35 Ukryta prawda **10.40** Mango – Telezakupy **11.00** Idealna niania **11.45** Zakochani po uszy (164) **12.15** Sąd rodzinny **13.15** Sędzia Anna Maria Wesołowska **14.15** Szkoła **15.15** Ukryta prawda **16.15** 19+ **16.50** Brzydula (146, 147) **18.00** Szkoła **19.00** 19+ **19.30** Zakochani po uszy (165) **20.00** Hotel Paradise **21.00** ♦♦♦♦ Sztuka kochania. Historia Michaliny Wisłockiej – film biograficzny Polska 2017, reż. Maria Sadowska, wyk. Magdalena Boczarska **23.30** ♦♦♦ Ziemia żywych trupów – horror USA/Kanada/Francja 2005, reż. George A. Romero, wyk. Simon Baker

TV 4

6.00 Anatomia głupoty **8.00** Nasz nowy dom **9.00** Strażnik Teksasu (10-12) **12.00** Septagon (15, 16) **14.00** STOP Drogówka **15.00** Policjantki i policjanci (618) **16.00** Sekrety sąsiadów (63, 66, 71-72) **18.00** Septagon (14) **19.00** Policjantki i policjanci (619) **20.00** Sprawiedliwi – wydział kryminalny (360) **21.00** Gwiazdy kabaretu **22.10** Śmierć na 1000 sposobów **23.00** ♦♦ Forteca II – film sf USA/Luksemburg 2000, reż. Geoff Murphy, wyk. Christopher Lambert, Aidan Rea **1.00** Galileo

TVP Kultura

9.20 ♦♦♦♦ Homolka i sakiewka – kom. 1972 **11.00** Maria Curie (1) – miniserial Fr./Pol. 1990 **12.35** ♦♦♦ Czarna suknia – dr. Polska 1967 **13.40** Ocaleni przez Chopina **14.55** Studio Kultura – rozmowy **15.10** Studio Kultura – niedziela z... **16.00** ♦♦♦ Warszawa – film obyczajowy Polska 2003 **18.00** Już nie mogę przestać być damą **18.40** Gwiazdy tamtych lat **19.30** Trzeci punkt widzenia **20.00** Informacje kulturalne **20.30** ♦♦♦ Dzikie róże – film Polska 2017 **22.20** Antyfonie **22.40** Czyściciele internetu

TV Trwam

11.45 Historia i architektura Polski... **12.20** Sanktuaria polskie **12.40** Filmowe życiorysy **14.00** Dziesięć przykazań (163) **14.50** Siewca nadziei **15.25** Ja głuchy **15.50** Ma się rozumieć **16.10** Jestem mamą **16.30** Kalejdoskop młodych **16.50** Express studencki **17.10** Prosto o gospodarce **17.30** Okiem kamery **18.00** Anioł Pański **18.15** Rozmowy niedokończone **19.30** Każdy maluch to potrafi **20.00** Informacje **20.20** Różaniec **21.00** Apel Jasnogórski **21.40** Polski punkt widzenia **22.00** Głos serca (58) **22.40** Katyń 1940 – pamiętamy

TVP Sport

6.05 Piłka nożna – Puchar Włoch: Inter Mediolan – SSC Napoli **8.05** Piłka nożna – PKO BP Ekstraklasa: Legia Warszawa – Jagiellonia Białystok **10.10** Koszykówka – Eliminacje Mistrzostw Europy mężczyzn: Hiszpania – Polska **12.00** Skoki narciarskie: Puchar Świata **13.15** Piłka nożna – Liga Mistrzów UEFA: Tottenham Hotspur – RB Lipsk **17.00** 4-4-2 **17.55** (L) Koszykówka – Eliminacje ME mężczyzn: Izrael – Rumunia **20.00** Sportowy wieczór **20.30** Gol **22.25** Gol **23.05** Kolarstwo: World Athletics Indoor Tour

TV Puls

8.00 Lombard. Życie pod zastaw (135) **9.00** Rodzinny interes (65) **10.00** Zaklinaczka duchów (17, 18) **12.00** Kobra – oddział specjalny (18, 1) **14.00** Agenci NCIS: Los Angeles (13) **15.00** Lombard. Życie pod zastaw (136) **16.00** Rodzinny interes (65, 66) **18.00** Lombard. Życie pod zastaw (247, 248) **20.00** ♦♦♦♦ 13. dzielnica – film Francja 2004, reż. Pierre Morel, wyk. Cyril Raffaelli, Tony D'Amario **21.30** ♦♦♦ Pocałunek smoka – film USA/Francja 2001 **23.30** ♦♦♦ Resident Evil: Retrybucja – horror USA/Niemcy/Francja 2012

♦♦♦♦♦ koniecznie ♦♦♦♦ zdecydowanie tak ♦♦♦ możesz ♦♦ nie musisz ♦ zdecydowanie nie ● dla dorosłych (L) na żywo

DVB-T stacje dostępne w naziemnej telewizji cyfrowej

WTOREK 25 Lutego

TVP 1

6.20 Przysięga (115) **7.10** Elif (672) **8.00** Wiadomości **8.15** Kwadrans polityczny **8.40** Korona królów (338) **9.20** Ranczo (110) **10.15** Komisarz Alex (115) **11.05** Ojciec Mateusz (283) **12.00** Wiadomości **12.15** Agrobiznes **12.30** Agropogoda **12.35** Magazyn rolniczy **12.50** Pingwiny z Australii. Mieszkańcy Wyspy Pingwinów **14.00** Elif (673)

15.00 Wiadomości
15.15 Alarm! – magazyn
15.35 Gra słów. Krzyżówka
16.05 Przysięga (116)
Cemre spiskuje przeciwko Reyhan. Chcąc pozbyć się rywalki, podburza przeciwko niej Sunę. Wmawia siostrze Emira, że Reyhan chce ją wysłać do szpitala psychiatrycznego.
17.00 Teleexpress
17.25 Jaka to melodia?
18.00 Klan (3618) – telenowela
18.30 Korona królów (339)
18.55 Jeden z dziesięciu
19.30 Wiadomości
20.10 Alarm! – magazyn
20.30 Leśniczówka (199)
20.55 „Zniewolona”. Kulisy
21.05 Zniewolona (23)
Natalia i Grigorij wracają z Paryża z podróży poślubnej. W Czerwince Grigorij zastaje ojca i nową panią domu – aktoreczkę Łarisę, dla której stary Czerwiński stracił głowę.
21.55 Magazyn Ekspresu Reporterów
23.00 Ocaleni – talk show
0.05 Głębia ostrości
0.35 Dzika ziemia – western
♦♦♦ Niemcy 2013

TVP 2

6.15 Ekumeniczna szkoła **6.40** Familiada **7.15** Pytanie na śniadanie **11.00** Panorama **11.10** Pytanie na śniadanie – ekstra **11.25** Rodzinka.pl (99) **11.55** Barwy szczęścia (2201) – serial obyczajowy **12.30** Koło fortuny **13.05** Va banque – teleturniej **13.35** Na sygnale (260) – serial obyczajowy Polska **14.10** M jak miłość (1496) – serial obyczajowy Polska

15.10 Doktor Kleist – lekarz rodzinny (74)
16.00 Koło fortuny
16.35 Familiada – teleturniej
17.10 Więzień miłości (248)
Kerem, który ma stłuczoną nogę, traktuje Sabah jak służącą. Ömer przychodzi do domu Salima i Zehry, by omówić sprawę małżeństwa. Zehra jest zadowolona z takiego obrotu sprawy.
18.00 Panorama
18.30 Va banque – teleturniej
18.55 Rodzinka.pl (100) – serial komediowy Polska
19.35 Barwy szczęścia (2201, 2202) – serial Polska
20.40 Kulisy serialu „M jak miłość”
20.55 M jak miłość (1497) – serial Polska
21.50 Lepsza połowa (16) – serial komediowy Polska
22.25 Zainwestuj w marzenia
22.35 Tylko jedno spojrzenie (6) – serial kryminalny Francja
23.40 Summa – film dok.
0.45 Rodzinka.pl (276)
1.20 O mnie się nie martw (13)
2.15 Jak uratowałem Kanadę
♦♦♦ – komedia Kanada 2015

Polsat

6.00 Nowy dzień z Polsat News **9.00** Malanowski i Partnerzy **10.00** Dzień, który zmienił moje życie **11.00** Dlaczego ja? **12.00** Gliniarze (375) **13.00** Trudne sprawy (908) – serial fabularno-dokumentalny Polska **14.00** Pierwsza miłość (3020) – serial obyczajowy Polska **14.45** Dlaczego ja? (957) – serial fabularno-dokumentalny Polska

15.50 Wydarzenia
16.15 Interwencja
16.30 Na ratunek 112 (417)
17.00 Gliniarze (407)
Agnieszka i Adam zostają powiadomieni o porwaniu półrocznej dziewczynki. Na miejscu znajdują nieprzytomną matkę dziecka.
18.00 Pierwsza miłość (3021) – serial Polska
18.50 Wydarzenia
19.30 Świat według Kiepskich (266) – serial komediowy
20.10 Prometeusz – film sf
♦♦♦ USA/W. Bryt. 2012
Reż. Ridley Scott, wyk. Noomi Rapace, Michael Fassbender, Charlize Theron
22.50 Vice: Korporacja zbrodni
♦♦ – film sensacyjny USA 2015
Reż. Brian A Miller, wyk. Thomas Jane, Bruce Willis, Ambyr Childers
Korporacja Vice oferuje realizowanie mrocznych fantazji. W scenariuszach rozrywki główne role odgrywają androidy. Pewnego dnia jeden z cyborgów ucieka z zamiarem zemsty.
1.00 Nasz nowy dom

TVN

5.00 Uwaga! **5.25** Mango – Telezakupy **6.30** Kuchenne rewolucje: Restauracja „U Zosi”, Szczawnica **7.30** Dzień Dobry TVN **11.00** Afera fryzjera – reality show Polska **11.45** Ukryta prawda **12.45** Szpital (328) – serial fabularno-dokumentalny **13.45** Detektywi (390, 391) – serial fabularno-dokumentalny Polska **14.55** Smaczny Mediolan – reportaż

15.25 Milionerzy – teleturniej
16.00 Szpital (329)
17.00 Kuchenne rewolucje: „Ania z Zielonego Wzgórza”, Tarnowskie Góry
18.00 Ukryta prawda (766)
Partner Roksany, robotnik budowlany, zaczyna rywalizować z ukochanym jej przyjaciółki, który jest zamożnym ekonomistą. Relacje między koleżankami się pogarszają.
19.00 Fakty
19.49 Raport smogowy
19.50 Uwaga! – magazyn
20.10 Doradca smaku
20.15 Na Wspólnej (3027) – serial Polska
20.55 Milionerzy – teleturniej
21.30 Specjalista – film sensacyjny
♦♦♦ W. Bryt. 1994
Reż. Luis Llosa, wyk. Sylvester Stallone, Sharon Stone, James Woods
Efektowna May zleca byłemu agentowi CIA i specjaliście od materiałów wybuchowych, pomszczenie rodziców, których przed laty zamordowali mafijni zabójcy.
23.50 Superwizjer – magazyn
0.25 Kuba Wojewódzki

TVN 7

7.30 Sędzia Anna Maria Wesołowska **8.35** Ukryta prawda **10.40** Mango – Telezakupy **11.00** Idealna niania **11.45** Zakochani po uszy (165) **12.15** Sąd rodzinny **13.15** Sędzia Anna Maria Wesołowska **14.15** Szkoła **15.15** Ukryta prawda **16.15** 19+ **16.50** Brzydula (148, 149) **18.00** Szkoła **19.00** 19+ **19.30** Zakochani po uszy (166) **20.00** Hotel Paradise **21.00** ♦♦♦ Seks w wielkim mieście – komedia romantyczna USA 2008, reż. Michael Patrick King, wyk. Sarah Jessica Parker **0.05** ♦♦ Wyścig śmierci – film sf USA/Niemcy/W. Bryt. 2008

TV 4

6.30 Anatomia głupoty **8.00** Nasz nowy dom **9.00** Strażnik Teksasu (13-15) **12.00** Septagon (17, 18) **14.00** STOP Drogówka **15.00** Policjantki i policjanci (619) **16.00** Sekrety sąsiadów (65, 68, 73-74) **18.00** Septagon (15) **19.00** Policjantki i policjanci (620) **20.00** Sprawiedliwi – wydział kryminalny (361) **21.05** ♦♦♦ Gladiator – film sensacyjny USA 1992, reż. Rowdy Herrington, wyk. Cuba Gooding jr, James Marshall **23.10** ♦♦♦ Traffik – thriller USA 2018, reż. Deon Taylor, wyk. Paula Patton **1.20** Galileo

TVP Kultura

9.00 ♦♦♦ Warszawa – film Polska 2003 **11.00** Maria Curie (2) **12.40** ♦♦♦ Oczy uroczne – film Polska 1977 **13.40** Sztuka Niemiec **14.35** Zmiany – film anim. **14.50** Studio Kultura – rozmowy **15.05** Szlakiem Kolberga **15.40** ♦♦♦♦ Papusza – film biograf. Polska 2013, reż. Krzysztof Krauze, Joanna Kos-Krauze **18.00** Nieobecność **19.10** Powidoki **19.25** Antyfonie **20.00** Informacje kulturalne **20.30** Wozzeck – opera Niemcy 2017 **22.20** ♦♦♦♦ Dope – komedia krym. USA 2015, reż. Rick Famuyiwa

TV Trwam

12.20 Sanktuaria polskie **12.40** Filmowe życiorysy **14.00** Dziesięć przykazań (163) **14.50** Siewca nadziei **15.25** Ja głuchy **15.50** Ma się rozumieć **16.10** Jestem mamą **16.30** Kalejdoskop młodych **16.50** Express studencki **17.10** Prosto o gospodarce **17.30** Okiem kamery **18.15** Rozmowy niedokończone **19.30** Każdy maluch to potrafi **19.45** Modlitwa dzieci **20.00** Informacje **20.20** Różaniec **21.00** Apel Jasnogórski **21.40** Polski punkt widzenia **22.00** Głos serca (58) **22.40** Katyń 1940 – pamiętamy

TVP Sport

9.50 Piłka nożna – PKO BP Ekstraklasa: Legia Warszawa – Jagiellonia Białystok **12.00** (L) Tenis: Turniej WTA **13.55** Oko w oko **14.30** 4-4-2 **15.35** Gol **17.30** (L) Piłka ręczna – PGNiG Superliga: MKS Piotrkowianin Piotrków Trybunalski – Sandra SPA Pogoń Szczecin **20.10** (L) Lekkoatletyka: Halowy mityng w skoku o tyczce **22.30** Puchar Włoch **23.00** Sportowy wieczór **23.45** Skoki narciarskie: Puchar Świata **1.05** (L) Hokej na lodzie – NHL: Tampa Bay Lightning – Toronto Maple Leafs

TV Puls

8.00 Lombard. Życie pod zastaw (136) **9.00** Rodzinny interes (66) **10.00** Zaklinaczka duchów (18, 19) **12.00** Kobra – oddział specjalny (1, 2) **14.00** Agenci NCIS: Los Angeles (14) **15.00** Lombard. Życie pod zastaw (137) **16.00** Rodzinny interes (66, 67) **18.00** Lombard. Życie pod zastaw (249, 250) **20.00** ♦♦♦ W pogoni za zemstą – film sensacyjny USA 2010 **22.00** ♦♦♦ Ksiądz – film sensacyjny USA 2011, reż. Scott Charles Stewart, wyk. Paul Bettany **23.50** ♦♦♦ Ojczym – thriller USA 2009 **1.50** Tajemnice medyczne

♦♦♦♦♦ koniecznie ♦♦♦♦ zdecydowanie tak ♦♦♦ możesz ♦♦ nie musisz ♦ zdecydowanie nie ● dla dorosłych (L) na żywo

DVB-T stacje dostępne w naziemnej telewizji cyfrowej

eprasa.pl db3ed9eb1e

ŚRODA 26 Lutego

TVP 1

6.25 Przysięga (116) **7.15** Elif (673) **8.00** Wiadomości **8.15** Kwadrans polityczny **8.40** Korona królów (339) **9.20** Ranczo (111) **10.15** Komisarz Alex (116) **11.05** Ojciec Mateusz (284) **12.00** Wiadomości **12.15** Agrobiznes **12.30** Agropogoda **12.35** Rok w ogrodzie extra **12.50** Tygrys syberyjski i tajemnicza święta góra – film dokumentalny **14.00** Elif (674)

15.00 Wiadomości
15.15 Alarm! – magazyn
15.35 Gra słów. Krzyżówkaj
16.05 Przysięga (117)
Cemre chce się zbliżyć do Emira, jednak wciąż coś staje jej na przeszkodzie. Do domu Kemala przychodzi mężczyzna, którego Şehriye przedstawia jako pracownika opieki społecznej.
17.00 Teleexpress
17.25 Jaka to melodia?
18.00 Klan (3619) – telenowela
18.30 Korona królów (340) – serial historyczny Polska
18.55 Jeden z dziesięciu
19.30 Wiadomości
20.10 Alarm! – magazyn
20.25 Leśniczówka (200)
20.55 (L) Piłka nożna: Liga Mistrzów UEFA: Real Madryt – Manchester City
23.10 Modlitwa o Polskę. Z ziemi podlaskiej – film dokumentalny Polska 2019
0.15 Po sąsiedzku z mordercą – thriller USA 2018 Reż. Ben Meyerson
1.55 Wojsko-polskie.pl
2.20 Warto rozmawiać
3.10 Dzika ziemia
♦♦♦ – western Niemcy 2013

TVP 2

6.10 Pożyteczni.pl **6.40** Familiada **7.15** Pytanie na śniadanie **11.00** Panorama **11.10** Pytanie na śniadanie – ekstra **11.25** Rodzinka.pl (100) – serial komediowy **11.55** Barwy szczęścia (2202) **12.30** Koło fortuny – program rozrywkowy **13.05** Va banque – teleturniej **13.35** Na sygnale (261) – serial obyczajowy Polska **14.10** M jak miłość (1497) – serial obyczajowy Polska

15.10 Doktor Kleist – lekarz rodzinny (75)
16.00 Koło fortuny – program rozrywkowy
16.35 Familiada – teleturniej
17.10 Więzień miłości (249)
Salim pozwala Zehrze jeździć do domu Ömera, lecz każe jej wracać na noc. Hedije cierpi po śmierci Okkesza. Przez złośliwe zachowanie Kerema Sabah nie może sprzedać domu.
18.00 Panorama
18.30 Va banque – teleturniej
18.55 Rodzinka.pl (101) – serial komediowy Polska
19.30 Barwy szczęścia (2202, 2203) – serial Polska
20.35 Kulisy seriali „Na dobre i na złe" i „Na sygnale"
20.50 Na dobre i na złe (769) – serial Polska
21.50 Na sygnale (260) – serial obyczajowy Polska
22.30 P.S. Kocham Cię
♦♦♦♦ – melodramat USA 2007 Reż. Richard LaGravenese, wyk. Hilary Swank, Gerard Butler, Lisa Kudrow
0.45 Geniusz (8)
1.45 Miasto duchów. Rakka – film dok. USA 2017

Polsat

6.00 Nowy dzień z Polsat News **9.00** Malanowski i Partnerzy **10.00** Dzień, który zmienił moje życie **11.00** Dlaczego ja? **12.00** Gliniarze (376) – serial fabularno-dokumentalny **13.00** Trudne sprawy (909) – serial fabularno-dokumentalny Polska **14.00** Pierwsza miłość (3021) – serial obyczajowy Polska **14.45** Dlaczego ja? (875) – serial fabularno-dokumentalny Polska

15.50 Wydarzenia
16.15 Interwencja
16.30 Na ratunek 112 (418)
17.00 Gliniarze (408) – serial fabularno-dokumentalny
18.00 Pierwsza miłość (3022) – serial Polska
18.50 Wydarzenia
19.30 Świat według Kiepskich (267) – serial komediowy
20.05 Galimatias, czyli kogel-mogel II – komedia Polska 1989
♦♦♦ Reż. Roman Załuski, wyk. Grażyna Błęcka-Kolska, Dariusz Siatkowski, Katarzyna Łaniewska
22.15 Nie zadzieraj z fryzjerem – komedia USA 2008
♦♦♦ Reż. Dennis Dugan, wyk. Adam Sandler, Emmanuelle Chriqui, Lainie Kazan
Najlepszy izraelski komandos marzy, by zostać fryzjerem. Podczas jednej z akcji, pozoruje własną śmierć i ucieka do Nowego Jorku, aby tam oddać się ulubionej profesji...
0.50 Spadaj na ziemię
♦♦ – komedia USA/Australia/Niemcy/Kanada 2001 Reż. Chris Weitz, Paul Weitz
2.45 Tajemnice losu

TVN

6.20 Kuchenne rewolucje **7.20** Doradca smaku **7.30** Dzień Dobry TVN **11.00** Afera fryzjera – reality show Polska **11.45** Ukryta prawda – serial fabularno-dokumentalny **12.45** Szpital (329) – serial fabularno-dokumentalny **13.45** Detektywi (392, 393) – serial fabularno-dokumentalny Polska **14.55** Na Wspólnej (3027) – serial obyczajowy Polska 2020

15.25 Milionerzy – teleturniej
16.00 Szpital (330)
17.00 Kuchenne rewolucje: Restauracja „Karczma przy Dworze", Jasionka
18.00 Ukryta prawda (767)
19.00 Fakty
19.49 Raport smogowy
19.50 Uwaga! – magazyn
20.10 Doradca smaku
20.15 Na Wspólnej (3028) – serial Polska
20.55 Milionerzy – teleturniej
21.30 Kolekcjoner – dramat
♦♦♦ kryminalny USA 1997 Reż. Gary Fleder, wyk. Morgan Freeman, Ashley Judd, Cary Elwes
Psycholog sądowy i detektyw podejmuje śledztwo w sprawie zaginięcia swojej siostrzenicy. I odkrywa, że takich przypadków było więcej.
23.55 Co z oczu, to z serca
♦♦♦♦ – komedia kryminalna USA 1998 Reż. Steven Soderbergh, wyk. George Clooney, Jennifer Lopez, Ving Rhames
2.25 Kości (11)
3.25 Noc magii
4.50 Uwaga!

TVN 7

8.35 Ukryta prawda **10.40** Mango – Telezakupy **11.00** Idealna niania **11.45** Zakochani po uszy (166) **12.15** Sąd rodzinny **13.15** Sędzia Anna Maria Wesołowska **14.15** Szkoła **15.15** Ukryta prawda **16.15** 19+ **16.50** Brzydula (150, 151) **18.00** Szkoła **19.00** 19+ **19.30** Zakochani po uszy (167) – serial obyczajowy Polska **20.00** Hotel Paradise **21.00** ♦♦♦♦ Sędzia – dramat kryminalny USA 2014, reż. David Dobkin, wyk. Robert Downey jr **0.00** ♦♦♦♦ Sąsiedzi – komedia USA 2014, reż. Nicholas Stoller, wyk. Seth Rogen

TV 4

7.00 Anatomia głupoty **8.00** Nasz nowy dom **9.00** Strażnik Teksasu (16-18) **12.00** Septagon (19, 20) **14.00** STOP Drogówka **15.00** Policjantki i policjanci (620) **16.00** Sekrety sąsiadów (67, 70, 75-76) **18.00** Septagon (16) **19.00** Policjantki i policjanci (621) **20.00** Sprawiedliwi – wydział kryminalny (362) **21.05** ♦♦♦ Skazany na piekło – thriller USA 2003, reż. Ringo Lam, wyk. Jean-Claude van Damme, Marnie Alton **23.05** ♦♦ Nieuchwytny cel 2 – film akcji USA 2016, reż. Roel Reiné, wyk. Scott Adkins

TVP Kultura

8.40 ♦♦♦♦ Papusza – film Polska 2013 **11.00** Maria Curie (3) **12.35** ♦♦♦ Kamizelka – film Polska 1971 **13.40** Legendy rocka **14.30** Studio Kultura – rozmowy **14.45** Koło pióra **15.25** Budzik **16.10** ♦♦♦♦ Charing Cross 84 – film W. Bryt./USA 1987 **18.00** Sol Gabetta – Część mojej duszy **19.05** Teledyski **19.25** Stefan Gierowski **19.50** Którędy po sztukę **20.00** Informacje kulturalne **20.30** ♦♦♦♦ Dwa dni, jedna noc – dramat Belgia/Fr./Wł. 2014 **22.05** Pegaz **22.40** Znikająca wyspa **0.05** Enter Enea Festival 2019

TV Trwam

11.40 Prosto o gospodarce **12.20** ♦♦ Jezus od wieków upragniony – film USA 2014 **13.20** Powołanie w powołaniu **14.00** Głos serca (58) **14.40** Koncert pasyjny: „Krzyżu święty nade wszystko" **15.50** Ma się rozumieć **16.10** Na zdrowie **16.30** Liturgia Środy Popielcowej z Watykanu **18.00** Anioł Pański **18.15** Rozmowy niedokończone **19.25** 40 dni ze św. Janem Pawłem II **19.30** Brat Franciszek **20.00** Informacje **20.20** Różaniec **21.00** Apel Jasnogórski **21.40** Polski punkt widzenia **22.00** Historia krzyża św. Jana Pawła II

TVP Sport

6.05 Piłka nożna – Puchar Króla: Athletic Club – Granada CF **8.05** Koszykówka – Eliminacje Mistrzostw Europy mężczyzn: Hiszpania – Polska **10.00** Lekkoatletyka: Halowy mityng w skoku o tyczce **11.30** Pełnosprawni **12.00 (L)** Tenis: Turniej WTA **16.00** Skoki narciarskie: Puchar Świata **17.20** Legia TV **17.50** Lech TV **18.25 (L)** Kolarstwo torowe: MŚ **20.05 (L)** Piłka nożna – Liga Mistrzów UEFA: Real Madryt – Manchester City **21.05** Kolarstwo torowe: MŚ **22.55 (L)** Piłka nożna: Liga Mistrzów UEFA **0.40** Skoki narciarskie: PŚ

TV Puls

8.00 Lombard. Życie pod zastaw (137) **9.00** Rodzinny interes (67) **10.00** Zaklinaczka duchów (19, 20) **12.00** Kobra – oddział specjalny (2, 3) **14.00** Agenci NCIS: Los Angeles (15) **15.00** Lombard. Życie pod zastaw (138) **16.00** Rodzinny interes (67, 68) **18.00** Lombard. Życie pod zastaw (251, 252) **20.00** ♦♦♦ We krwi – film sensacyjny USA/Wielka Brytania/Puerto Rico 2014 **22.05** ♦♦♦ Kula w łeb – film sensacyjny USA 2012 **23.55** ♦♦♦ Dom Glassów – thriller USA 2001

♦♦♦♦♦ koniecznie ♦♦♦♦ zdecydowanie tak ♦♦♦ możesz ♦♦ nie musisz ♦ zdecydowanie nie ● dla dorosłych (L) na żywo

DVB-T stacje dostępne w naziemnej telewizji cyfrowej

CZWARTEK 27 Lutego

TVP 1

5.45 Jaka to melodia? **6.15** Przysięga (117) **7.05** Elif (674) **8.00** Wiadomości **8.15** Kwadrans polityczny **8.40** Korona królów (340) **9.20** Ranczo (112) **10.10** Komisarz Alex (117) **11.05** Ojciec Mateusz (285) **12.00** Wiadomości **12.15** Agrobiznes **12.30** Agropogoda **12.35** To się opłaca **12.55** Król lasu **14.00** Elif (675)

15.00 Wiadomości
15.15 Alarm! – magazyn
15.35 Gra słów. Krzyżówka – teleturniej
16.05 Przysięga (118) – serial obyczajowy
17.00 Teleexpress
17.25 Jaka to melodia? – teleturniej muzyczny
18.00 Klan (3620) – telenowela
18.30 Korona królów (341) – serial historyczny Polska
18.55 Jeden z dziesięciu – teleturniej Polska
19.30 Wiadomości
20.10 Alarm! – magazyn
20.35 Ojciec Mateusz (291)
W nowym sezonie oprócz nowych zagadek pojawi się nowa postać: ksiądz Walery (Mikołaj Roznerski). Wbrew plotkom, nie oznacza to, że zniknie ojciec Mateusz, który już w pierwszym odcinku będzie pomagał byłemu więźniowi.
21.30 Sprawa dla reportera
22.25 Magazyn śledczy Anity Gargas
23.00 Magazyn kryminalny 997
23.50 Magazyn Ekspresu Reporterów

TVP 2

6.10 Operacja Zdrowie! **6.40** Familiada **7.15** Pytanie na śniadanie **11.00** Panorama **11.10** Pytanie na śniadanie – ekstra **11.25** Rodzinka.pl (101) **11.55** Barwy szczęścia (2203) **12.30** Koło fortuny **13.05** Va banque – teleturniej **13.35** Na sygnale (260) – serial obyczajowy Polska **14.05** Na dobre i na złe (769) – serial obyczajowy Polska

15.10 Doktor Kleist – lekarz rodzinny (76)
16.00 Koło fortuny
16.35 Familiada – teleturniej
17.10 Więzień miłości (250)
Zehra musi zdążyć wrócić do domu, zanim Salim wróci rano z pracy. Sabah organizuje dodatkową pomoc dla Kerema, chcąc zająć się sprzedażą domu. W tej sytuacji Kerem prosi o pomoc znajomą.
18.00 Panorama
18.30 Va banque – teleturniej
18.55 Rodzinka.pl (102)
19.35 Barwy szczęścia (2203, 2204) – serial Polska
20.40 Filmowe czwartki...
20.45 Madame
♦♦♦ – komedia Francja 2017 Reż. Amanda Sthers, wyk. Rossy de Palma, Michael Smiley, Tom Hughes
22.30 Skarbiec – thriller USA/
♦♦♦ W. Bryt. 2016 Reż. Alex Brewer, Benjamin Brewer, wyk. Nicolas Cage, Elijah Wood, Sky Ferreira
0.10 Pełny magazynek
♦♦♦♦ – dramat wojenny
2.15 Wypadek (6)
3.10 Scena alternatywna

Polsat

6.00 Nowy dzień z Polsat News **9.00** Malanowski i Partnerzy **10.00** Dzień, który zmienił moje życie **11.00** Dlaczego ja? **12.00** Gliniarze (377) **13.00** Trudne sprawy (910) – serial fabularno-dokumentalny Polska **14.00** Pierwsza miłość (3022) – serial obyczajowy Polska **14.45** Dlaczego ja? (876) – serial fabularno-dokumentalny Polska

15.50 Wydarzenia
16.15 Interwencja
16.30 Na ratunek 112 (419)
17.00 Gliniarze (409)
Niewidoma kobieta zostaje napadnięta we własnym mieszkaniu. Dzięki zapamiętanym przez nią szczegółom policjanci typują pierwszego podejrzanego – jej asystenta.
18.00 Pierwsza miłość (3023) – serial Polska
18.50 Wydarzenia
19.30 Świat według Kiepskich (268) – serial komediowy
20.10 7 rzeczy, których nie wiecie
♦♦♦ **o facetach** – komedia Polska 2016 Reż. Kinga Lewińska, wyk. Zbigniew Zamachowski, Maciej Zakościelny, Mikołaj Roznerski
Siedmiu mężczyzn poszukuje miłości i szczęścia w świecie, w którym trudno się zorientować, czego oczekują kobiety.
22.50 Erin Brockovich
♦♦♦♦ – dramat USA 2000 Reż. Steven Soderbergh, wyk. Julia Roberts, Aaron Eckhart
1.35 Chirurdzy (227, 228)

TVN

5.15 Mango – Telezakupy **6.20** Kuchenne rewolucje **7.20** Doradca smaku **7.30** Dzień Dobry TVN **11.00** Afera fryzjera – reality show Polska **11.45** Ukryta prawda **12.45** Szpital (330) – serial fabularno-dokumentalny **13.45** Detektywi (394, 395) – serial fabularno-dokumentalny Polska **14.55** Na Wspólnej (3028) – serial obyczajowy Polska 2020

15.25 Milionerzy – teleturniej
16.00 Szpital (331)
17.00 Kuchenne rewolucje: Restauracja „Braterska", Tarnów – reality show
18.00 Ukryta prawda (768)
19.00 Fakty
19.49 Raport smogowy
19.50 Uwaga! – magazyn
20.10 Doradca smaku
20.15 Na Wspólnej (3029) – serial Polska
20.55 Milionerzy – teleturniej
21.30 Kuchenne rewolucje – reality show
22.35 Nieoczekiwana zmiana
♦♦♦♦ **miejsc** – komedia USA 1983 Reż. John Landis, wyk. Dan Aykroyd, Eddie Murphy, Ralph Bellamy
Dwaj magnaci finansowi zakładają się o to, w jakim stopniu człowieka kształtuje środowisko. W wyniku ich intrygi na bruku ląduje młody menedżer, a jego miejsce zajmuje oszust z murzyńskiego getta.
1.00 Superwizjer
1.35 Smaczny Mediolan
2.10 Uwaga!
2.35 Noc magii

TVN 7

8.35 Ukryta prawda **10.40** Mango – Telezakupy **11.00** Idealna niania **11.45** Zakochani po uszy (167) **12.15** Sąd rodzinny **13.15** Sędzia Anna Maria Wesołowska **14.15** Szkoła **15.15** Ukryta prawda **16.15** 19+ **16.50** Brzydula (152, 153) – serial obyczajowy Polska **18.00** Szkoła **19.00** 19+ **19.30** Zakochani po uszy (168) – serial obyczajowy Polska **20.00** Hotel Paradise **21.00** ♦♦♦ Step Up IV: Rewolucja – film muzyczny USA 2012, reż. Scott Speer, wyk. Kathryn McCormick **23.10** ♦♦♦ Seks w wielkim mieście – komedia USA 2008, reż. Michael Patrick King

TV 4

6.00 Anatomia głupoty **8.00** Nasz nowy dom **9.00** Strażnik Teksasu (19-21) **12.00** Septagon (21, 22) **14.00** STOP Drogówka **15.00** Policjantki i policjanci (621) **16.00** Sekrety sąsiadów (69, 72, 77-78) **18.00** Septagon (17) **19.00** Policjantki i policjanci (622) **20.00** Sprawiedliwi – wydział kryminalny (363) **21.05** ♦♦♦ Wszystko się może zdarzyć – film kryminalny Polska 2017, reż. Łukasz Łukasik, wyk. Marek Włodarczyk, Michał Mrozek **23.10** Śmierć na 1000 sposobów **1.00** Czysta chata

TVP Kultura

9.10 ♦♦♦♦ Charing Cross 84 – film W. Bryt./USA 1987 **11.00** Kanclerz (1, 2) **13.15** Kapitan **13.20** Boleś – film anim. **13.40** Kuracjusz jestem **14.40** Studio Kultura – rozmowy **15.05** 39. Studencki Festiwal Piosenki **16.10** ♦♦♦ Łagodna – dr. Polska 1995 **18.00** Sztuka natury: Fotografie Rosamond Purcell **19.15** Teledyski **19.25** Kronos **20.00** Informacje kulturalne **20.35** ♦♦♦♦ Widmo wolności – komedio dr. Fr. 1974, reż. Luis Buñuel **22.25** Scena klasyczna **23.15** Frank Lloyd Wright i architektura organiczna

TV Trwam

12.20 „Krzyżu Święty, nade wszystko!" Historia krzyża św. Jana Pawła II **13.10** Oratorium „Ordo Virtutum" św. Hildegardy z Bingen **14.30** Geniusz stworzenia **15.50** Ma się rozumieć **16.10** Z wędką nad wodę... **16.35** Porady bonifratrów **17.05** Misja Bilaj **17.30** Okiem kamery **17.55** 40 dni ze św. Janem Pawłem II **18.15** Rozmowy niedokończone **19.30** Przyjaciele i bohaterowie **20.00** Informacje **20.20** Różaniec **21.00** Apel Jasnogórski **21.40** Polski punkt widzenia **22.00** Filmowe życiorysy **22.10** Petra – tajemnicze miasto

TVP Sport

5.50 Piłka nożna – Puchar Króla: Real Sociedad – CD Mirandés **7.55** Jeździectwo: Cavaliada **9.30** Piłka nożna: Dania – Belgia **11.35** Skoki narciarskie: Puchar Świata **13.30 (L)** Tenis: Turniej WTA **17.30** Kolarstwo torowe: MŚ **18.25 (L)** Kolarstwo torowe: MŚ **21.35** Ring TVP Sport **22.30** Sportowy wieczór **23.05** Piłka parzy **23.25** Tenis: Turniej WTA **1.05** Gala boksu zawodowego: Ołeksandr Usyk – Chazz Witherspoon: walka w wadze ciężkiej **2.05** Kickboxing: Glory **4.00** MMA: Enfusion

TV Puls

8.00 Lombard. Życie pod zastaw (138) **9.00** Rodzinny interes (68) **10.00** Zaklinaczka duchów (20, 21) **12.00** Kobra – oddział specjalny (3, 4) **14.00** Agenci NCIS: Los Angeles (16) **15.00** Lombard. Życie pod zastaw (139) **16.00** Rodzinny interes (68, 69) **18.00** Lombard. Życie pod zastaw (253, 254) **20.00** ♦♦♦ Last Vegas – komedia USA 2013, reż. Jon Turteltaub, wyk. Michael Douglas **22.05** ♦♦♦ Kochanie, poznaj moich kumpli – kom. Australia/W. Bryt. 2011 **0.00** ♦♦♦ Wiosła w dłoń – film przyg. USA/N. Zelandia 2004

♦♦♦♦♦ koniecznie ♦♦♦♦ zdecydowanie tak ♦♦♦ możesz ♦♦ nie musisz ♦ zdecydowanie nie ● dla dorosłych (L) na żywo

DVB-T stacje dostępne w naziemnej telewizji cyfrowej

eprasa.pl db3ed9eb1e

Rozwiąż krzyżówki i wygraj nagrodę

Wśród Czytelników, którzy poprawnie rozwiążą krzyżówki rozlosujemy nagrodę. Odpowiedzi należy dostarczyć do redakcji w terminie do 10 dni od daty ukazania się numeru wraz z wyciętym z gazety kuponem. Na kuponie należy zapisać hasła z obu krzyżówek.

Sponsorem nagrody jest Gazeta Twój Głos
tygodnik powiatu garwolińskiego

KUPON

Krzyżówka 7/2020

hasło 1: .....

.....

.....

hasło 2: .....

.....

.....

imię: .....

nazwisko: .....

adres: .....

dostarczenie kuponu do redakcji jest jednoznaczne z wyrażeniem zgody na przetwarzanie danych osobowych do celów związanych z przeprowadzeniem konkursu

Litery z pól ponumerowanych od 1 do 18 utworzą rozwiązanie które należy przesłać na adres redakcji. Na odpowiedzi czekamy 10 dni od daty ukazania się numeru.

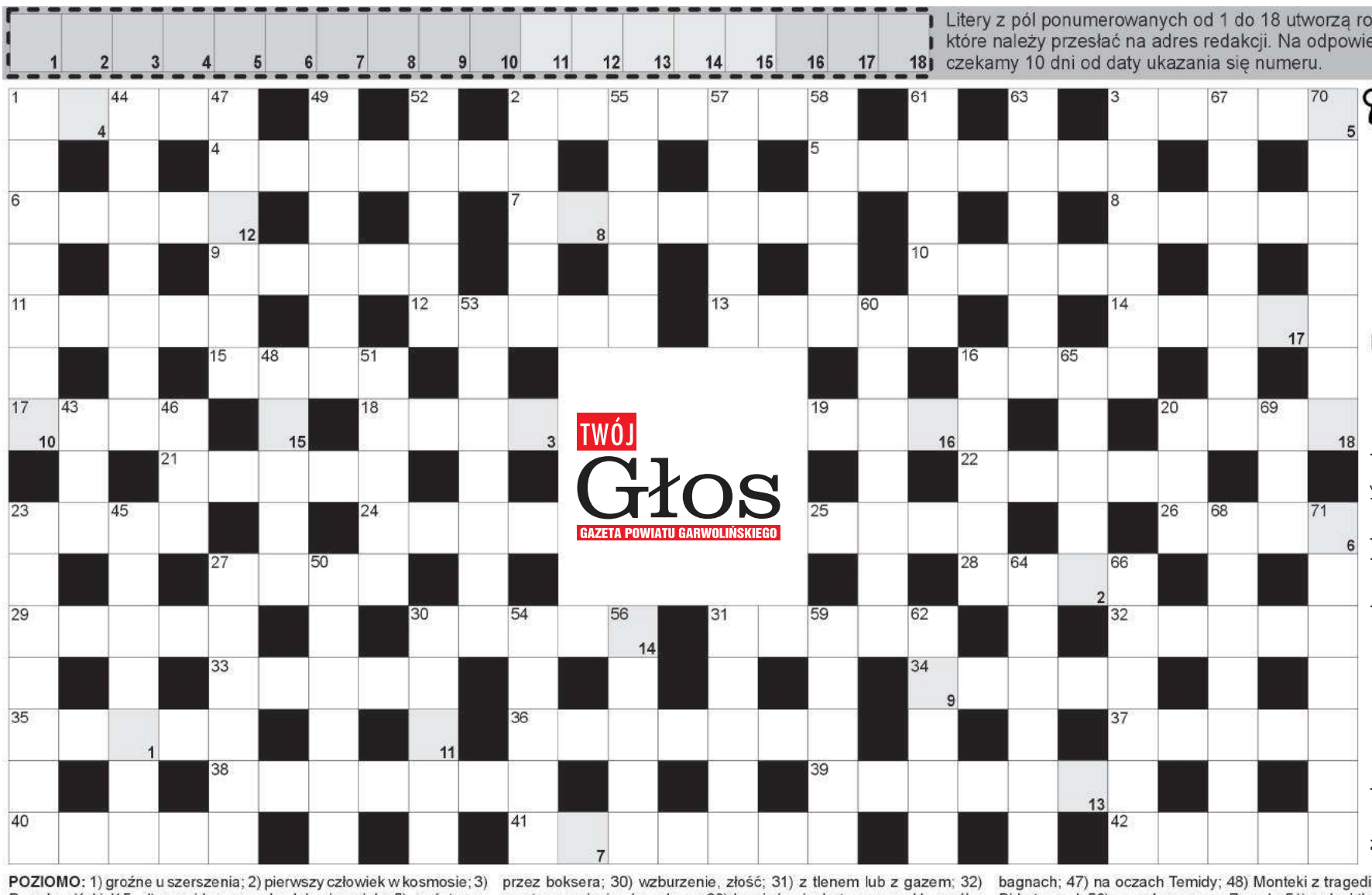

Krzyżówka 7/2020

Nagrodę za poprawne rozwiązanie krzyżówek nr. 5/2020 wygrywa **Zenon Badziak z Pilawy.** Serdecznie gratulujemy! Po odbiór nagrody zapraszamy do naszej redakcji w Garwolinie.

POZIOMO: 1) groźne u szerszenia; 2) pierwszy człowiek w kosmosie; 3) Paweł z Kukiz'15; 4) pomidor, papryka lub ziemniak; 5) państwo z Kijowem; 6) sosna wysokogórska; 7) odpłatna dzierżawa auta; 8) metal na powłoki; 9) turystyczny na mapie; 10) mały samochód dostawczy; 11) porcja czosnku; 12) słodka ciecz na liściach drzew; 13) Witeliusz, cesarz rzymski; 14) wstęgoszyi, ptak; 15) biblijny statek; 16) były Związek Radziecki; 17) stolica Norwegii; 18) Salvador, malarz "Płonąca żyrafa"; 19) słynny szwedzki kwartet muzyczny; 20) pszczoły w drzewie; 21) katta z Madagaskaru; 22) niejedna z ogniska; 23) znak sumowania; 24) kawa rozpuszczalna; 25) basior obok wadery; 26) strój sędziego; 27) Coca, napój z kofeiną; 28) płynie przez stolicę Słowenii; 29) zadawane przez boksera; 30) wzburzenie, złość; 31) z tlenem lub z gazem; 32) smutne przyjęcie obrzędowe; 33) kamień szlachetny z wypukłą rzeźbą głowy; 34) zielonka, grzyb; 35) płaskowyż z rysunkami w Peru; 36) rytualne obmycie, oczyszczenie; 37) pas ziemi spod pługa; 38) największy typ langskipów, okrętów wikingów; 39) patron zakochanych; 40) domowa lub światowa; 41) owady pasożytnicze; 42) narodowość.

PIONOWO: 1) do prasowania; 2) poetycka nazwa Francji; 3) jeden z Trzech Króli; 16) Związek Autorów i Kompozytorów Scenicznych; 20) w ręku woźnicy; 23) cel Koziołka Matołka; 27) egzotyczny świerszcz; 30) lodowa kulka; 31) kołderka niemowlaka; 43) kąpielowa lub jodowana; 44) zużyty sprzęt wojskowy; 45) obfitość plonów; 46) las olchowy na bagnach; 47) na oczach Temidy; 48) Monteki z tragedii Szekspira; 49) Birkut, orzeł; 50) przepływa przez Zurych; 51) rodzaj tkaniny wełnianej; 52) załącznik do umowy; 53) rybożerny ptak z workiem; 54) trzecie największe jezioro Finlandii; 55) szpachlowa do zaprawy; 56) napisał "Wehikuł czasu";57) budynek w rozsypce; 58) Kennedy, słynny skrzypek brytyjski; 59) rosną na łąkach; 60) trzeci co do wielkości satelita Urana; 61) list przemycony z więzienia; 62) Opel produkowany tylko w Polsce; 63) Skarb Państwa; 64) nalewka na ziołach, piołunówka; 65) kimonowy w sukni; 66) Nizaryta inaczej; 67) szklana lub kryształowa w kształcie butelki; 68) stary dzik; 69) zbieg ulic; 70) można drzwi lub przestępcę; 71) rzeka w Tokio.

epraasa.pl/u3ed9ebie

Dodaj swoje ogłoszenie

Jak zamieścić ogłoszenie drobne w gazecie?
Wybierz jeden ze sposobów

SMS

Napisz w telefonie komórkowym dowolnej sieci SMS z treścią ogłoszenia (maksymalnie 160 znaków), zaczynając od skrótu TGO., np.: TGO.oddam szczeniaki w dobre ręce. Podaj miejscowość oraz numer telefonu kontaktowego. Wyślij SMS pod nr 72051. Koszt SMS-a wynosi 2,46 zł z VAT.
Ogłoszenie ukaże się w kolejnym wydaniu gazety. Serwis funkcjonuje we współpracy z firmą Bild Presse z siedzibą w Łodzi.
UWAGA! Zmiana cennika ogłoszeń. Od 1 lutego 2020 roku koszt SMS-a będzie wynosił 4,92 zł z podatkiem VAT.

KUPON

Napisz treść ogłoszenia na wyciętym z gazety, ważnym kuponie i dostarcz go do redakcji - osobiście lub wrzuć do skrzynki kontaktowej gazety.
Możesz także wysłać go pocztą. Ogłoszenie jest bezpłatne i ukaże się w kolejnym wydaniu gazety.

REDAKCJA

Przyjdź do redakcji i podaj treść ogłoszenia. Cena za jedną emisję wynosi 5,00 zł (z VAT).

UWAGA!

Zmiana cennika ogłoszeń drobnych. Cena ogłoszenia w biurze ogłoszeń: 5,00 zł. Cena ogłoszenia wysłanego SMS-em: 4,92 zł (od 1 lutego 2020 r.).

Ogłoszenie na ważnym kuponie wyciętym z gazety: BEZPŁATNE.

Ogłoszenie dostarczone do redakcji do poniedziałku do godz. 10:00 ukaże się w najbliższym środowym wydaniu. W przypadku wysłania kuponu pocztą lub wrzucenia do skrzynki kontaktowej o terminie publikacji decyduje data dotarcia kuponu do redakcji.

Redakcja zastrzega sobie prawo ingerencji w treść ogłoszenia w przypadku, gdy podana kategoria jest niezgodna z treścią ogłoszenia, lub gdy treść ogłoszenia zawiera błędy ortograficzne lub stylistyczne.
Redakcja nie odpowiada za treść ogłoszeń.

KUPON na bezpłatne ogłoszenie drobne

(kupon ważny do 2.03.2020)

TREŚĆ OGŁOSZENIA:

CENA:

MIEJSCOWOŚĆ:

TELEFON KONTAKTOWY:

TWÓJ Głos kupon ważny do 2 marca 2020

OGŁOSZENIA

MIESZKANIE SPRZEDAM

MIESZKANIE 3-pokojowe (73 m2), wysoki parter, pokoje nieprzechodnie, balkon, garaż, wyposażenie za dodatkową opłatą, cena 114 000 zł. Podlodów. Tel. 500 506 949.

MIESZKANIE 3-pokojowe w Rykach, centrum. Tel. 508 010 770.

Sprzedam mieszkanie 63m2. 2 pokoje, kuchnia, łazienka Okna plastiki. Ogrzewanie własne gazowe (piec niedawno wymieniony na nowy). Częściowo umeblowane. Usytuowane na parterze. Niski czynsz. Duża piwnica. Niewielkie podwórko. Spokojna okolica. W pobliżu przedszkole, szkoła, sklepy. Tel. tel. 693 752 128.

MIESZKANIE KUPIĘ

MIESZKANIE na os. Karola Wojtyły, Wyczółkowskiego, Spacerowa lub Kościuszki. Tel. 530 760 606.

MIESZKANIE ZAMIENIĘ

ZAMIENIĘ mieszkanie 50 m2 na I piętrze, na większe 3-4 pokojowe, na I piętrze lub parterze, z dopłatą z mojej strony, cena do uzgodnienia, Ryki. Tel. 728 330 782.

ZAMIENIĘ mieszkanie 50 m2 w bloku na I piętrze, na większe 3-4 pokojowe, na parterze lub I piętrze, z dopłatą z mojej strony, cena do uzgodnienia, Ryki. Tel. 728 330 782.

DOM SPRZEDAM

DOM murowany wolnostojący, około 170 m2 na działce około 30 ar, kryty blachą, woda, tynki, światło, garaż 9 x 16 m. Cena do uzgodnienia. Swaty Tel. 667 315 720.

DOM piętrowy w samym centrum Ryk, w ciągłej zabudowie, 95 m2, podwórko, 2 wyjścia, 5 pokoi, kuchnia, łazienka, komórka. Cena do uzgodnienia. Ryki, ul. Krótka 3. Tel. 502 554 765, 606 173 605.

DOM wolnostojący na os. Jagiellońska, piętrowy, podpiwniczony, z podwyższonym strychem, kuchnia, 4 pokoje, 2 łazienki, WC, spiżarka, garderoba i ganek. Garaż na dwa samochody pod budynkiem. Ogrzewanie gazowe, węglowe i kominkiem z rozprowadzeniem ciepła, na działce wiata na drewno i szklarenka. Budynek ocieplony. Dęblin. Cena do uzgodnienia Tel. 608 667 445.

Sprzedam dom jednorodzinny z budynkami gospodarczymi na działce 50 arów, uzbrojona i pole 1,94 ha. Podebłocie. Cena do uzgodnienia. Tel. 667 495 008.

DOM murowany (cegła) 80 m2, komórki murowane (pustaki) 40 m2, na działce 770 m2. Cena do uzg. Położenie - Stężyca, ul Dęblińska. Tel. 600 762 567, 504 719 188.

DOM wolnostojący na działce 600 m2, dwa oddzielne wejścia, ok. 150 m2, 5 pokoi, 3 łazienki, 2 kuchnie, garderoba, pomieszczenie na 3 garaże. Cena do uzgodnienia. Ryki, ul. Żytnia. Tel. 509 158 001, 508 395 774.

KAMIENICA w centrum Ryk, w ciągłej zabudowie (parter oraz 1 piętro - 2 odrębne mieszkania), pow. 85 m2 + odrębne pomieszczenia gospodarcze. Tel. 693 974 057.

DOM piętrowy z budynkiem gospodarczym (może być przeznaczony na działalność) na działce o pow. ok. 3600 m2, z możliwością podziału. Cena do uzgodnienia. Ryki, róg ul. Żytniej i ul. Wyczółkowskiego. Tel. 604 419 037, 503 009 110.

DOM jednorodzinny niedaleko centrum, do zamieszkania, działka uzbrojona - 364 m2, od zaraz, cena do uzgodnienia, Dęblin. Tel. 662 388 689.

DOM murowany piętrowy 100 m2, podpiwniczony + budynek gospodarczy 110 m2, 5 pokoi, 2 łazienki, garaż, strych, na działce 1500 m2, cena 360 000 zł do negocjacji, Dęblin-Michalinów. Tel. 696 846 974.

DOM mieszkalny po remoncie - 131 m2, dwie łazienki + garaż 30 m2, wraz z działką 15 arów, Kruków 9 (koło Leopoldowa). Tel. 502 374 110.

LOKAL SPRZEDAM

BUDYNEK sklepowy 79 m2, wolnostojący na działce 1200 m2, cena do uzgodnienia, Stężyca. Tel. 818 663 620.

BUDYNEK sklepowy - 79 m2, wolnostojący na działce 1200 m2, cena do uzgodnienia, Stężyca. Tel. 818 663 620.

DO WYNAJĘCIA POSIADAM

Wynajmę lokal pod działalność gospodarczą. Ryki, ul. Słowackiego 18a. Tel. 607 084 093 Tel. 607 084 093.

DOM jednorodzinny dla pracowników lub rodziny, gm. Stężyca - Długowola, 75 m2, dwa pokoje, kuchnia, łazienka i korytarz, na działce 1500 m2. Cena do uzgodnienia Tel. 694 532 342.

MIESZKANIE lub pokoje w Dęblinie przy ul. Urbanowicza (os. Lotnisko), do zamieszkania od zaraz. Pokoje w cenie 300 zł. Tel. 509 851 846, 607 597 048.

LOKAL usługowy w centrum Garwolina; biuro na pierwszym pietrze przy ulicy Kościuszki 22; bardzo widne pomieszczenie - okna na obie strony budynku; do wynajęcia od marca; więcej szczegółów telefonicznie Tel. 505 272 382.

POKÓJ w mieszkaniu dwupokojowym, mieszkanie umeblowane, po remoncie. Os. Lotnisko, blisko Uczelni. Wolny od zaraz. Cena do ustalenia. Dęblin. Tel. 724 512 220.

Wynajmę murowany garaż w Dęblinie na ul. Jerzego Bajona (obok Podkówki). Tel. 501 324 088.

POKÓJ w domu jednorodzinnym w centrum Dęblina, od chwili obecnej, dla studentów lub pracowników. W pozostałych pokojach mieszkają: studentka oraz pracownik biurowy. Część wspólna to salon z aneksem kuchennym, umeblowane, AGD, przedpokój, łazienka, media, możliwość korzystania z podwórka, blisko Uczelni, ul. 1 Maja, cena 500 zł + prą i woda (ok. 50 zł). Ogrzewanie gazowe w czynszu. Tel. 665 511 770.

LOKALE pd działalność gospodarczą, dobra lokalizacja, parking. Ryki, ul. Mickiewicza. Cena do uzgodnienia. Tel. 601 818 990.

MIESZKANIE 2-pokojowe, IV piętro, os. Wiślana w Dęblinie, umeblowane + AGD, czynsz 900 zł + 250 zł opłaty + prąd + kaucja zwrotna 1000 zł. Dęblin. Tel. 785 885 729.

MIESZKANIE w Rykach (40 m2), 2 pokoje z aneksem kuchennym + łazienka, ogrzewanie gazowe, cena do uzgodnienia. Tel. 604 592 242.

POKÓJ o pow. 28 m2 + kuchnia, łazienka, pralka, lodówka, telewizor. Pokój w pełni wyposażony, umeblowany, 2-osobowy, przy posesji, miejsce do parkowania, cena 400 zł/osoba + media, Dęblin, ul. Warszawska 13D. Tel. 693 250 047.

WYDZIERŻAWIĘ sadzawkę w miejscowości Ogonów. Tel. 602 228 637.

MIESZKANIE w Rykach - 36 m2, parter, umeblowane, do zamieszkania od zaraz, Ryki. Tel. 532 308 842.

DWUPOKOJOWA kawalerka - 34 m2, II piętro, cena 750 zł + czynsz, Ryki, ul. Witosa. Tel. 693 134 573.

GARAŻ w Rykach, ul. Kochanowskiego. Tel. 662 995 759.

Wynajmę lokal 30m2 ulica warszawska Ryki. Tel. tel. 790 850 804.

DO WYNAJĘCIA SZUKAM

PILNIE szukam mieszkania do wynajęcia, może być do remontu, w Rykach lub okolicach. Tel. 725 924 226.

DZIAŁKA POLE SPRZEDAM

DZIAŁKA budowlana (zabudowa zagrodowa), 2300 m2 (szer. 23 m, dł. 100 m), gm. Stężyca - Długowola. Cena do uzgodnienia Tel. 694 532 342.

DZIAŁKI budowlane w Krasnoglinach, od 12 a do 30 a Tel. 782 208 312, +49 151 758 988 12.

DZIAŁKA budowlana o pow. 2100 m2, na osiedlu Rycice - Dęblin. Na działce są zabudowania: dom ok. 70 m2 oraz komórka. Cena do uzgodnienia Tel. 604 942 392.

DZIAŁKA pod inwestycję, przy trasie Dęblin-Moszczanka w Krasnoglinach, pow. 7100 m2, droga nr 48, przy zjeździe na Bobrowniki, możliwość wyjechania na dwie drogi Tel. 782 208 312, +49 151 758 988 12.

GOSPODARSTWO rolne z zabudowaniami w Jakubówce nr 34, gm. Nowodwór, woj. lubelskie, pow. 1,75 ha. Cena 75 000 zł. Tel. 511 594 542.

DZIAŁKA 774 m2, szerokość 9 m, wszystkie media w ulicy, cena do uzgodnienia, Dęblin-Rycice. Tel. 667 775 517.

DZIAŁKA rolna o łącznej pow. 2,4 ha, w jednym kawałku. W miejscowości Swaty. Cena 58 tys. zł do negocjacji Tel. 726 088 881, 693 226 577.

SPRZEDAM grunt rolny o pow. 1,80 ha w gm. Kłoczew, ul. Struga, cena do uzgodnienia. Tel. 506 670 656.

DZIAŁKI budowlane (dwie) o powierzchni 0,1294 ha; w miejscowości Niesadna gm. Pilawa; woda, światło, oświetlenie uliczne; cena do uzgodnienia Tel. 515 611 004.

DZIAŁKA nr 1311 - 1,19 ha, obręb nr 14, Stężyca oraz działka nr 1401 - 0,55 ha, obręb nr 14, Stężyca, cena do uzgodnienia. Tel. 602 290 412.

DZIAŁKA rolna z możliwością zabudowy w Drążgowie, gm. Ułęż, o pow. 0,28 ha, cena do uzgodnienia. Tel. 794 549 090.

DZIAŁKA rolna nr 155/2 - 7500 m2, z możliwością przekształcenia na budowlaną; nr 155/1 - 40 ar, budowlano-rolna. Cena do uzgodnienia. Ryki, ul. Okopowa 77. Tel. 601 088 603.

DZIAŁKA nr 50 o pow. 6 a, woda i prąd w pasie drogowym, cena 19 tys. zł, Stawy, ul. Leśna 8. Tel. 694 523 483.

SIEDLISKO zabudowane - 50 arów, położone 14 km od Ryk, w kierunku Warszawy, idealne miejsce na działalność gospodarczą lub do zamieszkania, gm. Trojanów. Tel. 600 931 201.

DZIAŁKA rolna o pow. 2,62 ha, w obrębie działki gaz i woda, cena do uzgodnienia, Zalesie Kolonia. Tel. 691 950 840.

DZIAŁKA rolna o pow. 0,95 ha, dojazd 500 m od drogi asfaltowej, cena do uzgodnienia, Zalesie. Tel. 691 950 840.

DZIAŁKI leśne: 0,45 ha i 0,41 ha, położone w Godziszu gm. Sobolew, pow. Garwolin. Tel. 693 659 522.

Sprzedam działkę 1,42 ha - 345/1(działka budowlana + pole + las) Leopoldów ul Słoneczna . Działka szer. przy drodze 30 m, media w działce(woda, prąd, gaz). Cena do uzgodnienia, Tel. tel 667 781 777.

DZIAŁKA POLE KUPIĘ

CHĘTNIE wezmę pole lub łąkę w dzierżawę, na dogodnych warunkach, okolice Trojanowa. Tel. 697 156 465.

SAMOCHÓD SPRZEDAM

TOYOTA RAV4 2.2 D4D Diesel,

Jedno ogłoszenie = jedna oferta

UWAGA!!!

W jednym ogłoszeniu można podać tylko jedną ofertę sprzedaży, kupna, czynności. W przypadku, gdy w ogłoszeniu będzie więcej ofert, opublikowana zostanie pierwsza w kolejności, nawet, jeśli pozostałe dotyczą tej samej kategorii.

1. Z ogłoszenia: „Sprzedam kosiarkę rotacyjną, pługi czteroskibowe, kultywator...” opublikowana zostanie oferta sprzedaży kosiarki rotacyjnej. Pozostałe dwie rzeczy należy podać w kolejnych ogłoszeniach.

2. Z ogłoszenia: „Kupię samochód audi, seat, polonez...” opublikowana zostanie tylko oferta kupna samochodu audi. Pozostałe oferty kupna powinny znaleźć się w oddzielnych ogłoszeniach.

KUPON na bezpłatne ogłoszenie drobne

(kupon ważny do 2.03.2020)

TREŚĆ OGŁOSZENIA: Sprzedam kosiarkę rotacyjną, pługi czteroskibowe, kultywator...

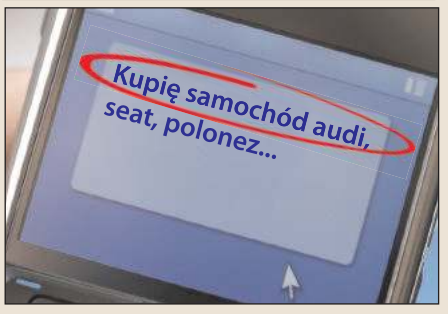

eprasa.pl db3ed9eb1e

ATH auto.pl
Wypożyczalnia Samochodów
Już od 69 zł za dobę
Garwolin, Kościuszki 49D, lok. 11 ath.auto.pl Tel. 601 633 003

BETONIARNIA
502 685 351
502 442 873
betoniarniakamionka.garwolin@gmail.com
Kamionka, k/Borowia

INTERNET ŚWIATŁOWODOWY
KASY FISKALNE
KOMPUTERY
NET-komp
Krystian Kania
Żelechów ul. Chłopickiego 20
tel. 25 684 77 77
www.net-komp.eu

Marcin Paprota
Jakość usług na najwyższym poziomie!
INSTALACJE
kotłów gazowych
Doradztwo
Sprzedaż
Montaż
Serwis
tel. 664 428 763
www.lider-instalacji.pl
VAT 8%

150 KM, rok produkcji 2013, przebieg 79300 km, srebrny metalik, tempomat, wielofunkcyjna kierownica, kamera cofania, duży wyświetlacz multimedialny i wiele innych dodatków. Auto bardzo zadbane. Tel. 601388570.

TOYOTA Avensis III; 2010 rok; B+G; kolor grafit; kombi; cena do uzgodnienia; Wilga Tel. 509 716 638.

NISSAN Almera N16 1,5 Benzyna+Gaz, 2001 rok, sedan, srebrny, 241 tys. km, OC do 06.2020, butla do 2025, opony zimowe, klimatyzacja, el. szyby, cena 4 700 zł, Stężyca. Tel. 696 462 933.

PEUGEOT 206, rok 2004, silnik 1,4 HDI, cena 3 500 zł do małej negocjacji. Tel. 785 450 297.

TOYOTA corolla verso 2003r. diesel, przebieg 255.300 km, poj. 1995 cm3, 90 KM, hak, auto garażowane, komplet opon zimowych na felgach stalowych. Cena 8.700 zł do negocjacji. Tel. 667 781 777 . , 667 678 177.

VW Fox 2005 rok, 192 tys. km, poj. 1200 m3, benzyna, czarny, cena 5 900 zł. Tel. 602 758 920.

FIAT Siena 1,6 B+Gaz, 1998 rok, w ciągłej eksploatacji, garażowany, przegląd i ubezpieczenie do 8.08.2020, kolor bordowy metalik, cena do uzgodnienia. Gmina Ryki. Tel. 693 801 806.

AUDI B4, 2.0 B+G, 90 KM, 93 r, sedan, czerwony, EL, CZ, ESD, EL, WK, H, AF, 291 tys.km. stan db. Cena 3400 zł Tel. 601 308 103.

HONDA Acord, 2000 r., 1,8 benzyna+gaz, czarny metalik, klimatyzacja, elektryczne szyby, lusterka, alufelgi, centralny zamek, stan bardzo dobry. Cena 4700 zł Tel. 601 308 103.

SEAT Ibiza 1,9 TDI, 1998 r., zielony metalik, klimatyzacja, elektryczne szyby, centralny zamek, ABS, wspomaganie kierownicy, stan dobry + opony lato, zima, przegląd nowy. Cena 2500 zł Tel. 601 308 103.

RENAULT Scenic, 1,6 16v, 230 tys. km, B+G sekwencja, bordowy metalic, 99 r, w kraju od 2012 r, K, ABS, PP, Es, EL, CZ, czujnik parkowania, opony lato zima, nowy przegląd i OC, stan bdb. Cena 5600 zł Tel. 601 308 103.

OPEL Corsa B hatchback, 1997 rok, silnik 1,2 Benzyna, czarny, 3-drzwiowy, przebieg 230 tys. km, w dobrej cenie. Tel. 506 473 197, 665 390 714.

MICROCAR Simpa dwuosobowy, bez uprawnień kat. B, masa 350 kg, silnik diesel typu Yanmar, na dowód osobisty, szary, 2005 rok, spalanie 3,0 l, Dęblin. Tel. 698 687 856.

RENAULT Scenic I, zielony, rok 1999, przebieg 195 tys. km, opłacone OC, ważny przegląd do 10.2020 r., sprawny, cena 2500 zł do negocjacji. Tel. 606 451 935.

CITROEN Jumper 2,2 HDI, rok 2009, cena 15 000 zł do lekkiej negocjacji. Tel. 513 991 755, 798 433 600.

NISSAN Micra; 1.5 DCJ; 2007 rok; 170.000 km przebiegu; 4 opony letnie w bdb stanie; okolice Łaskarzewa Tel. 728 298 263.

FORD Focus Mk3 2014 rok, 1,6 diesel, 95 KM, stan bardzo dobry, 138 tys. km przebiegu, cena 25 800 zł, Dęblin. Tel. 519 038 466.

CHEVROLET Kalos z 2008 roku, z silnikiem 1.2 benzyna i gaz, przegląd do 06.2020, oc do 06.2020, w bardzo dobrym stanie technicznym i wizualnym. Tel. 665 511 770.

RENAULT Megane Scenic 1,9 DCI, 2002 rok, cena do uzgodnienia, Dęblin. Tel. 665 505 733.

RENAULT Scenic II 1,6 Benzyna+Gaz, gaz ważny do 2025 roku, rok 2006, kupiony w salonie w 2007 roku, I właściciel, cena 9900 zł do negocjacji. Tel. 606 583 577.

OPEL Astra; 99 r; 1.6 B+G; sedan; granatowy; z hakiem; idealny na dojazdy do pracy; okazyjna cena; okolice Garwolina Tel. 726 574 281.

MITSUBISHI Carisma 1,9 DID, rok 2001, diesel, centralny zamek, hak, klimatyzacja, cena 4 200 zł do negocjacji. Tel. 695 101 001.

RENAULT Scenic, 2002 rok, cena do uzgodnienia, Dęblin. Tel. 665 505 733.

VW Passat B5 kombi TDI, 2001 rok, stan bardzo dobry, garażowany, 2 komplety kół, opłacony, po przeglądzie, Dęblin. Tel. 512 110 392.

AUDI 80, rok 1985, poj. silnika 1,6, diesel, dużo części oryginalnych, cena do uzgodnienia, Ryki. Tel. 663 454 357.

OPEL Vectra A 1,6 Benzyna+Gaz, rok 1995, sedan, z ABS, przebieg 320 500 km, sprawny, cena 850 zł, okolice Żelechowa. Tel. 665 029 733.

AUDI A4 kombi, zielone, 1,8 B+G, 1998 rok, przegląd do 19.08.2020 + OC do 19.02.2020, do małych poprawek lakierniczych, cena 1500 zł. Tel. 665 085 227.

VOLVO V40 2002 rok, B+G, nowe sprzęgło, rozrząd z 2019 roku, przebieg 297 tys. km, cena 6 000 zł, Gołąb. Tel. 695 742 753.

DAEWOO Lanos 1,5 B+G, rok 1998/99. Tel. 691 197 930.

SUV Hyundai Tucson 2,0 CRDJ, kolor czarny, pełna opcja wyposażenia, włącznie ze skórą w środku i koła na AF, Ryki. Tel. 695 731 791.

VW Golf V 2005 rok, 1,9 TDI, 5 drzwi, klima, elektryka, po wymianie rozrządu i oleju, stan bardzo dobry, 2 kluczyki, 208 tys. km, szary metalik, cena 12 200 zł, Ryki. Tel. 668 275 449.

HYUNDAI SM Santa FE 2,0 2005 rok, CRDI, stan bardzo dobry, dobre wyposażenie, skóra, przebieg 170 tys. km, bez rdzy, cena 10 000 zł do negocjacji, Rososz. Tel. 664 773 885.

VW Sharan 2004 rok, 1,9 TDI, granat metalik, 247 tys. km, 7-osobowy, 100 procent bezwypadkowy, czujniki parkowania, cena 8750 zł, Ryki. Tel. 600 010 260.

SUZUKI Grand Vitara 2002 rok, benzyna, 250 tys. km, zieleń metalik, 4x4, super zadbana, bez oznak korozji, cena 10 000 zł, Ryki. Tel. 600 010 260.

AUDI A4 czarna perła, 2006 rok, 5 drzwi, 220 tys. km, auto zadbane, 100 procent bezwypadkowe, sprawne technicznie, alufelgi, cena 12 650 zł, Ryki. Tel. 600 010 260.

RENAULT RX-4 2003 rok, srebrny, klima, hak, el. szyby, przód i tył opony JDK zimowe, serwisowany, zadbany, 197 tys. km, cena 4150 zł, Ryki. Tel. 600 010 260.

AUDI A4 B6 srebrny sedan, 2,0 benzyna, przebieg 261 tys. km, 131 KM, 2001 rok, przegląd i OC ważne do maja, cena 9000 zł do negocjacji, Ryki. Tel. 516 527 307.

RENAULT Scenic II 2,0 l benzyna, rok produkcji 2007, przebieg 137 tys. km, serwisowany, pełna dokumentacja serwisowa, cena 12 900 zł, Dęblin. Tel. 818 830 810, 531 913 136.

BMW 530 diesel; 2006 rok; sedan; 340 tys. km przebiegu; nowe opony letnie; nowe opony zimowe; świeżo po wymianie oleju, filtrów, płynów, klocków i tarcz hamulcowych; kompletny serwis klimatyzacji w czerwcu 2019; bogate wyposażenie dodatkowe; polskie menu, rozwiązany problem filtra DPF; napęd 4x4 i inne; cena 26.000 zł (do negocjacji); Garwolin Tel. 502 987 109.

OPEL Zafira; 2003 rok; 1.9 diesel; 7-osobowy; 280.000 km przebiegu; granatowy; cena 6.500 zł; Garwolin Tel. 602 410 153.

SUZUKI Grand Vitara napęd 4x4, 2,0 DDi, cena do uzgodnienia. Tel. 880 533 044.

MICROCAR JDM bez uprawnień kat. B, masa 350 kg, silnik Diesel typu Yanmar, na dowód osobisty, 2005 rok, spalanie 3,0 l, Dęblin. Tel. 698 687 856.

OPEL Zafira B 2007 rok, pierwsza rejestracja w 2008 roku, 1,9 D, 120 KM, przebieg 244 300 tys. km, kolor niebieski, 7-osobowy, stan bardzo dobry, koła zima, lato, cena do uzgodnienia, Ryki. Tel. 601 314 747.

Sprzedam: Saab 9-5, 2001r, czarny, pierwszy właściciel, Diesel,177km, 3000cm3. Cena 5400 do negocjacji. Tel. Tel. 663 383 925.

Sprzedam Volkswagen Passat

POSADZKI
AGREGATEM
OCIEPLENIA PIANĄ PUR
ponad 10 lat na rynku
www.posadzki-mazowieckie.pl
696 463 784
BLIK-BET Adam Szostak
ul. Klonowa 61
05-300 Mińsk Mazowiecki

Wynajem:
- namiotów cateringowych
- zjeżdżalni i urządzeń rozrywkowych
namiocik 510 911 344 @namiocik@onet.pl

KOMPLEKSOWE USŁUGI SPRZĄTAJĄCE
Sprzątanie:
- domów
- hal
- biur, gabinetów
- i innych obiektów
Garwolin i okolice
Wystawiamy faktury VAT
tel. 507 720 193, e-mail: czystykat@wp.pl

SKUP BYDŁA I CIELĄT
KONKURENCYJNE CENY
- byki - jałówki - krowy
wysyłam na export
ODBIÓR Z GOSPODARSTWA W KAŻDEJ KONDYCJI
PŁATNOŚĆ GOTOWKĄ LUB SZYBKIM PRZELEWEM
tel. 506 385 510, 513 364 520

SZAMBA
zbiorniki betonowe na scieki
domowe, przemysłowe, deszczówkę, gnojowicę
tel. 791 519 607
www.szambabetonowe-brat-bet.pl, brat-bet@wp.pl

UWAGA!!! UWAGA!!! UWAGA!!!
Podpisujemy umowy z importerami pojazdów!
AUTO KASACJA
- wydawanie zaświadczeń do wyrejestrowania pojazdu,
- odbiór własny,
- płatność gotówką,
- wysokie ceny za pojazdy
tel. 781 200 418, Ryki ul. Kolejowa 14

Top Market

OFERTA DOSTĘPNA W WYBRANYCH SKLEPACH W DNIACH 20.02.2020 - 04.03.2020

100% POLSKIEGO KAPITAŁU

Osieck ul. Rynek 21B
Łaskarzew ul. Warszawska 41
Sobienie-Jeziory ul. Piwonińska 46
Wilga ul. Warszawska 63A
Sobolew ul. Kościuszki 32
Maciejowice ul. Kościelna 13

8 99 szt.
MILKA
ALPEJSKIE MLECZKO 330G
WYBRANY ASORTYMENT

2 99 szt.
MILKA
CZEKOLADY 100G
WYBRANY ASORTYMENT

10 99 szt.
STRAUSS
PEDRO'S 500G VAC

5 99 szt.
OLEJ KUJAWSKI 1L

1 89 szt.
CENOS
RYŻ BIAŁY 4x100G

2 29 szt.
MAKARONY
POLSKIE 400G
WYBRANY ASORTYMENT

4 49 szt.
ŁOWICZ
SOS 500G

1 65 szt.
DROSED
PASZTET PODLASKI 155G

1 15 szt.
VIFON
ZUPKI BŁYSKAWICZNE

2 59 szt.
MARGARYNA
DELMA EXTRA 450G

3 69 szt.
KRUSZWICA
SŁYNNE MR 500G

3 99 szt.
ROLMLECZ
MASŁO EKSTRA 200G

2 99 szt.
PIĄTNICA
ŚMIETANA 18% 400G

1 59 szt.
DANONE
SEREK DANIO 135G, 140G

SUPER CENA
SZYNKA WP BK
W TERMINIE 3-4.03

SUPER CENA
UDKO ĆWIARTKA
W TERMINIE 3-4.03

SUPER CENA
KAPUSTA PEKIŃSKA
W TERMINIE 3-4.04

Zastrzegamy sobie prawo do zmiany cen podanych w ofercie i limitowania wielkości sprzedaży poszczególnych towarów. Nie ponosimy odpowiedzialności za błędy w druku. Zdjęcia zamieszczone w ofercie mogą nieznacznie odbiegać od wyglądu rzeczywistych towarów. Oferta ważna do wyczerpania zapasów.

eprasa.pl db3ed9eb1e

B6. Rok produkcji 2006, 140 KM, diesel, poj. silnika 1.968 cm³. Przebieg 250.000 km. Kombi. Kolor srebrny. Bardzo dobry stan techniczny. RYKI. Tel. Tel. 724 684 636.

SAMOCHÓD

KUPIĘ

KUPIE SAMOCHODY do 5.000 zł; po cenie mniejszej niż rynkowa; w cenie złomu także; Żelechów Tel. 505 874 162.

SKUP AUT. KASACJA. Dobre ceny. Dojazd gratis. Gotówka od ręki. Tel. 660 454 255.

KUPIĘ auto, uszkodzone lub do jazdy, tylko benzyna do 1500 zł, gotówka od ręki, może być z opłatami lub bez. Tel. 794 549 858.

KUPIĘ auto do ceny 1000 zł, może być bez opłat, niesprawne, rzetelna wycena, gotówka od ręki, transakcja w miłej atmosferze. Nie interesują mnie Diesele. Tel. 663 953 782.

MOTOCYKL

SPRZEDAM

MZ TS 250, cena 3 200 zł. Tel. 662 976 967.

HONDA CB 250, rok 1974, cena 3 200 zł. Tel. 662 976 967.

MZ 251, rok 1999. Tel. 503 656 444.

KAWASAKI ZX6R 636; po kolizji, na części lub do napraw - kompletne zawieszenie, nowe lagi itp. Tel. 502 987 109.

VW Golf; 1.9 tdi; 2007 rok; czarny; 5D; ABS; 131.00 km; 6 biegów; książka serwisowa; nowy rozrząd, klocki i tarcze; stan idealny; cena do uzgodnienia; Mroków Tel. 692 263 782.

MOTOR Yamaha DT 50 R, stan bardzo dobry, z dokumentami, cena 3200 zł, Ryki. Tel. 723 005 373.

SKUTER marki Peugeot poj. 50 cm3, stan bardzo dobry, rok produkcji 2015, cena do uzgodnienia, okolice Ryk. Tel. 732 794 612.

MOTOCYKL

KUPIĘ

KUPIĘ stare motocykle, części, dowody rejestracyjne typu WSK, MZ, Romet Tel. 514 633 149.

MOTO RÓŻNE

SPRZEDAM

FOTELE z Forda Galaxy MK2, środkowy (150 zł) i ostatni rząd (120 zł). Proszę o SMS, oddzwonię Tel. 534 464 742.

CZĘŚCI używane do Audi, VW, Seat, Opel i Mercedes, blacharskie, mechaniczne, oświetlenie i inne. Cena do uzgodnienia Tel. 601 308 103.

HAKI holownicze nowe i używane, możliwość montażu. Cena do uzgodnienia Tel. 601 308 103.

INSTALACJE gazowe oraz butle używane, sekwencja Tel. 601 308 103.

OSIE do przyczep, używane, różne, ładowność od 1 tony. Cena do uzgodnienia Tel. 601 308 103.

CZĘŚCI używane do samochodów japońskich i koreańskich, części blacharskie, oświetlenie i inne. Cena od 20 zł. Okolice Trojanowa Tel. 601 308 103.

CZĘŚCI używane do samochodów francuskich, części blacharskie, mechaniczne, oświetlenie, koła i inne Tel. 601 308 103.

OPONY, felgi aluminiowe i stalowe . Więcej informacji pod nr Tel. 601 308 103.

CZĘŚCI do VW Transportera T4, blacharskie, mechaniczne i inne Tel. 601 308 103.

CZĘŚCI różne do Fiata 125p, cena do uzgodnienia. Tel. 723 998 732.

CZĘŚCI do motocykla WSK: części silnika, kompletne koła, felgi, opony, itd. Dęblin. Tel. 576 652 112.

ZBIORNIK Paliwa do motoroweru Simson z lat 50-tych, początek 60-tych. Tel. 576 652 112.

KOMPLETNE koła, felgi i opony osobno, do Trabanta 601. Tel. 576 652 112.

KOŁYSKI (bujaki) do ułatwienia remontu Fiata 126p, kanał staje się zbędny. Tel. 576 652 112.

OPONY - dętki lotnicze, nowe i używane, różne rozmiary, np. 880x230, cena do uzgodnienia. Tel. 517 120 621.

OPONY wielosezonowe 14 cali, Dębica, stan bardzo dobry, komplet - 400 zł. Tel. 608 149 044.

FELGI aluminiowe 14 cali do Mitsubishi Space Star; w komplecie z oponami i śrubami; cena do uzgodnienia; Zasiadały Tel. 693 175 102.

OPONY - dętki lotnicze, nowe i używane, różne rozmiary, np. 700x250, cena do uzgodnienia. Tel. 517 120 621.

FELGI aluminiowe 16 cali; do audi A4 B5; 4 sztuki; cena 400 zł; Jaźwiny (gm. Pilawa) Tel. 515 613 353.

ROWER elektryczny; 3-kołowy; cena do uzgodnienia; Żelechów Tel. 502 732 292.

INSTALACJA gazowa, mało używana, do jednego punktowego wtrysku paliwa. Tel. 692 251 139.

BUTLA gazowa walcowa 80 l, legalizacja do 2026 roku. Tel. 692 251 139.

PRZYCZEPKA samochodowa 210/125. Tel. 603 741 334.

OPONA 135x70x13, 2 sztuki, całoroczne i 175x70x13, 1 sztuka, letnia, tanio! Tel. 691 197 930.

OPONA Good-Year - 1 sztuka, 195/60 R16 - 89H, prod. 04/2016, bieżnik 6 mm, letnia, cena do uzgodnienia, okolice Ryk. Tel. 531 184 972.

OPONY: 2 sztuki, Hankook Optimo 2013 rok, 225/60/R17 oraz 2 sztuki Continental 2017 rok, 225/60/R17, Conti Premium Contact, cena 50 zł/szt. Ryki. Tel. 693 717 635.

SPRZEDAM dużo nowych części do Fiata 126p. Tel. 514 498 117.

FELGI stalowe, komplet 4 sztuk, od Mazdy 14 cali. Tel. 662 596 281.

OPONY zimowe - 4 sztuki, z felgami 14 do Citroena Berlingo, cena 300 zł/komplet, Stężyca. Tel. 818 663 620.

Alufelgi 17" rozstaw 5x114,3 do Renault Scenic, Megane +nowe opony letnie. Stan bardzo dobry, nie wymagają żadnych napraw. Posiadam również alufelgi 17" do Opla Vectry C, rozstaw 5x110. Tel. tel. 795043893.

MASZYNY ROLNICZE

SPRZEDAM

WAŁ ŁĄKOWY gładki; szerokość 2,70 metra; średnica rury 1 cm; masywna rama z profila zamkniętego 100 x 100 x 5; łożyska wahliwe fi35; zaczepiany na podnośnik lub ciągany; możliwość zalania wodą; cena do uzgodnienia; Żelechów Tel. 664 625 816.

KROKODYL do obornika, na dwa siłowniki, szer. 1,2 m, solidny. Cena do uzgodnienia Tel. Tel. 693 743 177.

URSUS C328 z przyczepą jednoosiową, cena do uzgodnienia. Sobolew. Tel. 605 876 382.

WÓZ konny, cena do uzgodnienia. Sobolew. Tel. 605 876 382.

ROZRZUTNIK 1-osiowy, 2-wałkowy, stan bardzo dobry, cena 4300 zł. Wola Rowska. Tel. 25 683 10 83.

CIĄGNIK URSUS 3512, rok prod. 1995, cena do uzgodnienia. Okolice Otwocka. Tel. 791 648 419.

PRZYCZEPA jednoosiowa sztywna, wymiary 2,30x4,35. Tel. 503 656 444.

PRASA rolująca łańcuchowa Warfama Z-543, cała w oryginale, okolice Garwolina. Tel. 504 088 317.

KULTYWATOR 13 łap, szerokość 2 m. Tel. 669 432 215.

SIEWNIK 26 lei, z bronami. Tel. 669 432 215.

PŁUGI 3-skibowe do remontu, szerokość skiby 35 cm, okolice Ryk, cena do uzgodnienia. Tel. 725 840 600.

TRAKTOR rolniczy MF-255, z turem i maszynami towarzyszącymi, cena do uzgodnienia na miejscu, okolice Ryk. Tel. 691 827 172.

ZACZEP górny do ciągnika T-25, cena do uzgodnienia, Dęblin. Tel. 818 831 626.

PRASA kostka Sipma 2003 rok, pierwszy właściciel, okolice Maciejowic. Tel. 502 589 527.

TRAKTOR Władimirec T-25, cena 7500 zł, Sierskowola. Tel. 536 326 288.

ŚRUTOWNIK Bąk, cena do uzgodnienia. Ryki. Tel. 511 110 818.

ŚRUTOWNIK w dobrym stanie; cena do uzgodnienia; Gościewicz Tel. 514 318 156.

KOSIARKA rotacyjna Słupsk 165 oraz inne maszyny. Tel. 690 060 760.

WIALNIA do zboża, mało używana, stan bardzo dobry, cena do uzgodnienia, okolice Nowodworu. Tel. 660 077 907.

SIEWNIK zbożowy Segsted, 3 m szerokości, stan bardzo dobry, kolor czerwony, cena do uzgodnienia, okolice Kłoczewa. Tel. 601 234 237.

TALERZÓWKA 22 talerze V, stan bardzo dobry, przystosowana do wałków, cena do uzgodnienia, okolice Kłoczewa. Tel. 601 234 237.

ROZSIEWACZ nawozu Rotina, na dwa talerze wysiewające z nierdzewki, pojemność ładunkowa 1100 kg, maszyna w dobrym stanie, cena 2600 zł, Dudki. Tel. 697 156 465.

CIĄGNIK T-25 Władimirec, rok 1982, cena 8900 zł, okolice Ryk. Tel. 691 422 766.

GLEBOGRYZARKA grudziądzka, 8, stan bdb. Cena 1900 zł Tel. 693 106 228.

KOPACZKĘ do ziemniaków, dwurzędową, stan bardzo dobry, cena 1 800 zł. Tel. 602 874 052.

KULTYWATOR fabryczny 14-zębowy i brony 3, stan bardzo dobry, cena 650 zł. Tel. 602 874 052.

SIEWNIK 17 Międzyrzecki, 1996 rok, w oryginale, cena 1500 zł. Tel. 692 290 910.

TALERZÓWKA z Bometu, 2008 rok, 2 razy po 10 talerzy, cena 3 200 zł. Tel. 692 290 910.

ROZRZUTNIK prywatny, cena 3 500 zł. Tel. 692 290 910.

ROZRZUTNIK Dobre Miasto, 1989 rok, stan bardzo dobry, cena 5 000 zł. Tel. 692 290 910.

PRZETRZĄSACZ - zgrabiarka taśmowa, szerokość 2,5 m, cena 650 zł, okolice Żelechowa. Tel. 665 029 733.

PŁUGI 3-skibowe, stan bardzo dobry. Tel. 511 079 554.

ROZRZUTNIK jednoosiowy, w oryginale. Tel. 511 079 554.

TALERZÓWKA firmy Akpil, z 2000 roku, 24 talerze 6x4. Tel. 511 079 554.

PRZYCZEPA do bel, na dwóch warstwach mieści 20 bel. Tel. 691 312 727.

SIEWNIK Poznaniak 6, na olejowej przekładni, stan bardzo dobry. Tel. 691 312 727.

ŁUPARKA do drewna hydrauliczna. Tel. 691 312 727.

SADZARKA lubelska, dwa koła, bardzo mało używana, stan bardzo dobry. Tel. 505 900 999.

URSUS 2812 z 1992 roku, stan bardzo dobry, cena 23 700 zł, gmina Ułęż. Tel. 728 308 960.

SIEWNIK Meprozet 17 i 23-lejowy. Tel. 570 530 800.

KULTYWATOR 1,8/2,1/2,4 z pojedynczym wałkiem lub oddzielnie. Tel. 570 530 800.

SIEWNIK Międzyrzec 30 redlic, oryginalny podest, grabki, tablica wysiewu, stan bardzo dobry. Tel. 505 900 999.

TALERZÓWKA 2x8 firmowa, talerze ok, stan bardzo dobry. Tel. 505 900 999.

KOSIARKA rotacyjna 165, sprawna, stan bardzo dobry. Tel. 505 900 999.

RĘBAK do gałęzi, do ciągnika, nowy, cena do uzgodnienia, okolice Ryk. Tel. 784 609 998.

PALECIAK do tura, nowy, widły dł. 120 cm, cena do uzgodnienia, Ownia. Tel. 606 362 739.

TRAKTOR rolniczy MF-255 z turem, cena do uzgodnienia na miejscu, okolice Ryk. Tel. 691 827 172.

ROZRZUTNIK obornika Brimont; 6 ton; cena do uzgodnienia; okolice Garwolina Tel. 506 668 445.

KOMPLET obciążników do Władimirca T-25; cena do uzgodnienia; okolice Garwolina Tel. 506 668 445.

KULTYWATOR Unia Grudziądz; szerokość 2,70 metra; cena 700 zł; okolice Garwolina Tel. 506 668 445.

ROZSIEWACZ nawozu KOS; cena do uzgodnienia; okolice Garwolina Tel. 506 668 445.

PŁUG 2-skibowy Unia Grudziądz; cena do uzgodnienia; okolice Garwolina Tel. 506 668 445.

OŚ do rozrzutnika; cena do uzgodnienia; okolice Garwolina Tel. 506 668 445.

KOSIARKA rotacyjna; szerokość 1,65 metra; cena do uzgodnienia; okolice Garwolina Tel. 506 668 445.

PRASA wysokiego zgniotu Z-224 z roku 1989, sprawna, wał gratis, cena 4200 zł, Matygi. Tel. 665 913 603.

KOMBAJN zbożowy Bizon Z0-56, rok produkcji 1985, stan bardzo dobry, garażowany. Tel. 698 642 962.

PRZYCZEPA sztywna 1-osiowa, długość 4,3 szer. 3,2, koła 20x825. Trzcianki. Tel. 81 866 10 97.

MASZYNY ROLNICZE

KUPIĘ

KUPIĘ maszyny sprawne i do remontu. Tel. 505 900 999.

SIEWNIK do zboża 15, 17 lub większy Tel. 693 106 228.

KUPIĘ taśmociąg, wyciąg taśmowy lub rozrzutnik obornika. Tel. 602 874 052.

KOSIARKA rotacyjna, najlepiej do remontu, poprawek lub na złom. Tel. 570 530 800.

KUPIĘ maszyny rolnicze używane: kopaczka, sadzarka, kombajn do ziemniaków, przyczepy, rozrzutniki, pług, prasy, ciągniki i różne maszyny. Tel. 517 293 861.

KAŻDĄ MASZYNĘ rolniczą i ciągnik; stan obojętny; mogą być do remontu Tel. 506 668 445.

MASZYNY URZĄDZENIA

SPRZEDAM

PŁUG do śniegu, szer 2m., zaczepiany do Tura do euro ramki. Cena do uzgodnienia. Tel. Tel. 693 743 177.

PALECIAK do Tura, mocowanie euro ramka. Wspawane tulejki. Cena do uzgodnienia. Tel. Tel. 693 743 177.

RĘBAK do gałęzi z silnikiem spalinowym, cena do uzgodnienia. Sobolew. Tel. 605 876 382.

POMPA do szamba z żurawikiem na kołach, cena do uzgodnienia. Sobolew. Tel. 605 876 382.

ŁUPARKA do drewna pionowa Hecht, na 220 W. Tel. 503 656 444.

WIERTARKI elektryczne, ręczne, różne, cena do uzgodnienia Tel. 787 168 260.

SILNIK 11 kW; cena do uzgodnienia; okolice Garwolina Tel. 516 324 490.

AGREGAT prądotwórczy 3000 W Tagred, stabilizator napięcia, dwie wtyczki, mało używany, stan idealny, cena 700 zł do negocjacji, Ryki. Tel. 609 898 946.

AGREGAT prądotwórczy Tagred 3000 W AVR, dwie wtyczki wejściowe, mało używany, stan idealny, cena 700 zł do negocjacji, dobry do zasilania urządzeń na działce i oświetlenia, Ryki. Tel. 609 898 946.

PIŁA spalinowa Stihl, mało używana, stan bardzo dobry, cena do uzgodnienia, okolice Okrzei. Tel. 604 891 618.

PRZYCZEPA wywrotka, 3-stronna. Tel. 784 181 277.

ŁUPARKA hydrauliczna do łupania drzewa, napędzana silnikiem siłowym, cena do uzgodnienia, Ryki. Tel. 511 110 818.

SILNIK elektryczny 7,5 kW, na 1400 obr./min., leżak magazynowy, nieużywany, stan idealny, cena do uzgodnienia, Ryki. Tel. 663 238 782.

SILNIK elektryczny 7 kW, obr. 2800, cena 350 zł. Tel. 570 161 873.

AGREGAT prądotwórczy 230-400 V, o mocy 4 kW, stan bardzo dobry, z silnikiem Honda 9,5, cena do uzgodnienia, Okrzeja. Tel. 661 854 304.

SILNIKI elektryczne 2,2 kW, 3 kW, 4 kW, 5 kW, 7 kW, 11 kW, 15 kW, różne obroty Tel. 603 346 594.

WIERTARKA stołowa WS-15, 400 V oraz imadła ślusarskie, różne. Tel. 603 346 594.

KRAJZEGA 220 Volt. Tel. 724 528 946.

OWIJARKA folia 50x75, licznik owijania, stan bardzo dobry. Tel. 505 900 999.

PIŁA spalinowa w dobrym stanie, cena 550 zł, okolice Ryk. Tel. 507 090 134.

ZBIORNIK Na beczkowóz, nowy, około 3000 l, gr. blachy 6 mm, przygotowany do założenia na ramę, cena do uzgodnienia, Ownia. Tel. 606 362 739.

PRODUKTY I PŁODY ROLNE

SPRZEDAM

SIANO w kostkach, pierwszy i drugi pokos. Tel. 511 488 637.

SIANOKISZONKA pierwszy pokos, bardzo dobrej jakości, 92 zł. Lendo Wielkie. Tel. 693 117 326.

ZIEMNIAKI jadalne, sadzeniaki i paszowe, odmiany Irga, Owacja, Wineta, Denar, Tajfun, Michalina, Ignacy, Catania. Możliwość dowozu. Potok, koło Ryk. Tel. 607 525 408.

KUKURYDZĘ sprzedam, Moszczanka. Tel. 791 966 354.

SIANO sprzedam. Tel. 693 860 868.

ZBOŻE (pszenżyto, jęczmień i pszenica); około 5 ton; Gończyce Tel. 508 542 942.

ZBOŻE: pszenżyto ozime, mieszanka, owies na siew i paszę oraz ziemniaki Wineta, cena do uzgodnienia, okolice Trojanowa. Tel. 606 218 814.

PSZENICA jara; około 2 tony; cena 90 zł; okolice Garwolina Tel. 664 939 148.

PSZENŻYTO, mieszanka zbożowa, czarny owies (gniady), cena do uzgodnienia, Kawęczyn, koło Kłoczewa. Tel. 257 511 638, 502 037 768.

PSZENICA jara, ok. 1,5 tony, cena do uzgodnienia, Ryki. Tel. 696 430 779.

PSZENŻYTO ok. 10 ton, cena do uzgodnienia, okolice Kłoczewa. Tel. 511 663 402.

SŁOMA w kostkach; cena do uzgodnie-

DORABIANIE KLUCZY
- programowanie kart, kluczy, pilotów
- naprawa zamków, stacyjek
- konserwacja
- awaryjne otwieranie
Kamil Paziewski
tel. 502 438 016, Sobolew

PANELE OGRODZENIOWE
SZEROKI ASORTYMENT DOSTĘPNY OD RĘKI
WARSZAWICE 89 D
25 685 81 41, 501 214 184
biuro@proway.pl www.proway.pl

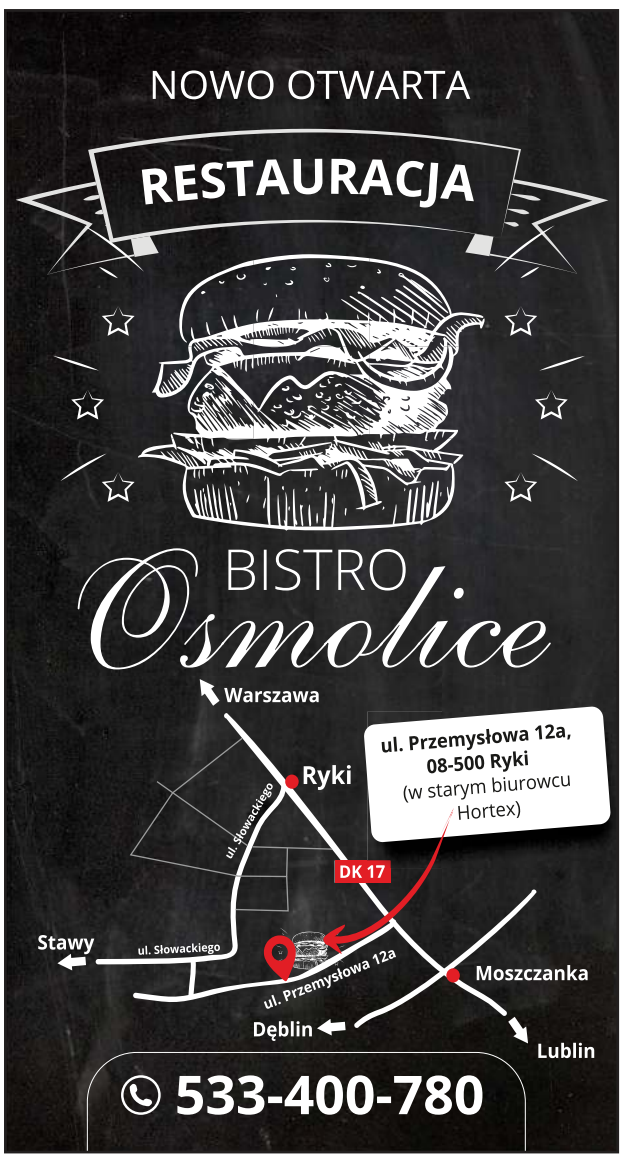

eprasa.pl db3ed9eb1e

SKUP ZBÓŻ
pszenica, pszenżyto, żyto, kukurydza sucha/mokra
Odbiór z gospodarstwa
tel. 503 043 868

SKUP ZBOŻA
żyto
pszenżyto
owies
Magazyn Wola Żelechowska lub odbiór z gospodarstwa
tel. 507 663 425

SKUP ZBOŻA
- żyto - owies
- pszenżyto - i inne
Magazyn Żelechów
lub odbiór z gospodarstwa
tel. 508 151 622

nia; Gończyce Tel. 508 542 942.

ZBOŻE: żyto i pszenica. Tel. 691 667 255.

SIANO i słoma, baloty 120x120, po belownicy pasowej, siano pierwszy pokos, cena do uzgodnienia, okolice Ryk. Tel. 663 553 559.

PSZENŻYTO trochę z żytem - 50 zł/m, żyto - 50 zł/m, owies - 50 zł/m. Tel. 692 386 259.

PSZENŻYTO - 5 ton, owies - 3 tony, okolice Kłoczewa. Tel. 537 111 185.

SPRZEDAM pszenżyto, owies, łubin, Grabów Szlachecki. Tel. 604 399 309.

OWIES; cena do uzgodnienia; Grabniak Tel. 25 682 50 18.

ZBOŻE (pszenżyto i mieszanka zbożowa); cena do uzgodnienia; okolice Gończyc Tel. 660 447 006.

SIANO w kostkach, cena do uzgodnienia, okolice Maciejowic. Tel. 694 673 493.

OWIES sprzedam, cena do uzgodnienia, Stara Rokitnia. Tel. 660 380 953.

PSZENŻYTO - 60 zł, żyto - 50 zł, możliwość dowozu, Swaty. Tel. 607 462 333.

ŻYTO 1,5 tony oraz pszenżyto 1,5 t, cena do uzgodnienia. Tel. 503 806 559.

PRZEMŁYNKOWANY owies Bingo, kwalifikat 2019 rok, faktura zakupu, bardzo dobrze plonuje na słabszych ziemiach. Tel. 692 251 139.

ZBOŻE: pszenżyto i żyto, cena do uzgodnienia, okolice Łaskarzewa. Tel. 507 619 674.

SIANO i słoma z dowozem, cena do uzgodnienia. Tel. 661 824 902.

ZBOŻE sprzedam. Tel. 514 763 740.

ZIEMNIAKI białe i żółte, kapusta biała w główkach i kiszona, słoma w belach. Tel. 737 406 312.

OWIES siewny odm. Kozak i Bingo, pierwszy rok po centrali, mniejsze wymagania glebowe, cena do uzgodnienia, okolice Ryk. Tel. 669 954 973.

PSZENŻYTO jare siewne, odm. Mazur, pierwszy rok po centrali, na lżejsze gleby, cena do uzgodnienia, okolice Ryk. Tel. 669 954 973.

SADZONKI topoli, wysokość 2 do 3 m, dobrze ukorzenione, cena do uzgodnienia, okolice Ryk. Tel. 669 954 973.

SŁOMA w kostkach, cena 1,80 zł/sztuka. Tel. 690 276 647.

PSZENŻYTO sprzedam, cena do uzgodnienia. Tel. 691 066 069.

Sprzedam żyto i pszenżyto. Tel. Tel. 605 784 900.

PRODUKTY I PŁODY ROLNE

KUPIĘ

ZBOŻE pszenica pszenżyto żyto jęczmień owies i inne. Tel. 511 443 262.

Kupię zboże pszenica pszenżyto żyto jęczmień owies i inne. Tel. tel.511 443 626.

Kupię zboże. Możliwość odbioru z gospodarstwa lub dostawa do magazynu w Ułężu. Płatność przy odbiorze. Cena do uzgodnienia. Tel. Tel. 608418257.

AGD RTV

SPRZEDAM

TELEWIZOR LCD 32 cale i 50 cali; niedrogo; z gwarancją; Garwolin. Tel. 25 682 35 33 lub 507 253 977.

Sprzedam dużą lodówkę. Może być przydatna na wędliny i mięso w sklepie spożywczym. Cena 3,5 tys. do negocjacji. Tel. 668 159 828.

Sprzedam dużą lodówkę z półkami. Cena 1 500 zł. Dęblin Tel. 668 159 828.

Sprzedam podwójną lodówkę z półkami. Cena 2000 zł. Dęblin Tel. 668 159 828.

KONSOLA Xbox 360, kinekt z padem, kierownicą i 7 gier. Tel. 516 066 492.

PRALKI skandynawskie (2 szt.); po przeglądzie i naprawach; 2-letnie; tanio; Garwolin Tel. 507 734 213.

KUCHENKA mikrofalowa, stan dobry, cena 80 zł, Dęblin. Tel. 799 252 832.

MEBLE

SPRZEDAM

KOMPLET drewnianych mebli, kolor ciemny: 3-drzwiowa szafa, wym. 212 x 200 x 57 cm; komoda z trzema szufladami 124 x 89 x 53 cm. Meble są w bardzo dobrym stanie, dębowe. Dęblin. Cena 1350 zł. Tel. 668 725 348.

ŁÓŻKO z materacem podwójnym, podnoszonym. Wymiary 160x200 cm, stan dobry. Cena do uzgodnienia. Dęblin. Tel. 724 512 220.

KOMPLET mebli: kanapa + 2 fotele, kolor zielony, sprzedam tanio! Cena do uzgodnienia. Dęblin. Tel. 539 062 189.

REGAŁ kolor olcha, tanio, stan bardzo dobry. Dęblin. Tel. 539 062 189.

ŁOŻE z materacem lub bez (180x200 cm). Cena do uzgodnienia. Dęblin. Tel. 539 062 189.

STARA szafa dębowa, dwudrzwiowa. Lendo Ruskie. Tel. 608 302 538.

KREDENSY kuchenne, drewniane, 2 sztuki. Lendo Ruskie. Tel. 608 302 538.

ŁÓŻKO rehabilitacyjne (na gwarancji), cena 2100 zł, Matygi. Tel. 504 714 348.

FOTELE (jasne), kupione w Ikei, dwie sztuki, Ryki. Tel. 669 374 040.

DWA fotele (starodawne), drewniane z poduszkami, cena do uzgodnienia, Nowodwór. Tel. 667 208 705.

STÓŁ ślusarski warsztatowy, dł. 2 m, szer. 1,10 m, wys. 90 cm, na kółkach. Tel. 697 102 849.

MEBLE Design, projektowanie mebli, komody, regały, biurka, cena 1 zł, Ryki. Tel. 519 723 555.

KOMPLET wypoczynkowy trzyczęściowy - duża trzyosobowa kanapa z funkcją spania, fotel i dwuosobowa kanapa, cena 790 zł, Dęblin. Tel. 604 314 293.

MEBLE: stół, krzesła, komoda, wersalka, szafa, segment młodzieżowy z biurkiem, cena do uzgodnienia, Ryki. Tel. 662 271 795.

BUDOWLANE

SPRZEDAM

PUSTAKI Suporex, około 120 sztuk. Tel. 669 432 215.

WCIĄGARKA budowlana z ramieniem obrotowym na budynek, o mocy 400 V, cena do uzgodnienia, Okrzeja. Tel. 661 854 304.

BETONIARKA 150 litrów, siłowa, stan bardzo dobry, cena do uzgodnienia. Tel. 604 788 882.

Sprzedam kantówkę sosnową 14 x 14cm - 70mb - 1,37m3 - 1540zł - sprzedam kontrłaty sosnowe 2,5 x 5cm - 1400mb - 1,77m3 - 1540zł Tel. tel. 507 11 40 43.

DLA DZIECI

SPRZEDAM

UBRANKO do chrztu dla chłopca, kolor beżowy, 5 elementów + płaszczyk, rozmiar 74, cena 40 zł, Ryki. Tel. 725 795 924.

UBRANKA dla chłopca, paczka, rozm. 68-92, około 100 sztuk, cena 100 zł, Ryki. Tel. 725 795 924.

ROWER dla dziewczynki, stan idealny, kolor biały, koła 21 cali, cena 300 zł, Leopoldów. Tel. 782 158 923.

ALBA dla dziewczynki, stan idealny, dł. 119 cm, dł. od pachy 91 cm, szer. pod pachami 84 cm, d. rękawa po pachą 42 cm, cena 100 zł, Ryki. Tel. 605 637 227.

Sprzedam łóżeczko, wanienkę i pakę ubrań. Cena do uzgodnienia. Tel. 601 314 747.

Wózek spacerówka beżowa, bujaczek dla dziecka. Cena do uzgodnienia. Tel. 601 314 747.

BUJACZEK na baterie, może być jako krzesełko do karmienia, stan bardzo dobry, kolor szaro-miętowy. Cena do uzgodnienia. Ryki. Tel. 601 314 747.

NAKŁADKA na sedes + stopień, cena do uzgodnienia. Tel. 601 314 747.

ZWIERZĘTA

SPRZEDAM

BYCZEK tygodniowy, czarno-biały, cena do uzgodnienia. Tel. 720 843 755.

JAŁÓWKA hodowlana; termin wycielenia 25 marca; cena do uzgodnienia; okolice Garwolina Tel. 516 324 490.

SPRZEDAM kury, koguty bojowe, duże, cena do uzgodnienia, okolice Kłoczewa. Tel. 725 441 971.

OGIER sokólski, kasztan, 1 rok i 5 miesięcy, okolice Ryk, 4 km w stronę Lublina. Tel. 692 131 820, 818 653 915.

BYCZEK 2-miesięczny, biało-czarny, cena do uzgodnienia. Tel. 512 620 815.

JAŁÓWECZKA od Simentalki, 2-tygodniowa. Tel. 691 893 254.

JAŁÓWECZKA mieszaniec, 10-dniowa. Tel. 607 273 853.

SZCZENIAKI Owczarka Kaukaskiego, cena 650 zł. Tel. 725 125 785.

MACIORA po pierwszym miocie. Tel. 726 736 560.

JAŁÓWKA cielna HF, termin wycielenia - czerwiec. Tel. 504 570 450.

ZWIERZĘTA

KUPIĘ

MACIORY knury i tuczniki, ważę na miejscu, daję fakturę i wyrejestrowanie, strefa biała żółta i czerwona, Tomek. Tel. 513 922 966, 513 922 966. p_odziemczyk@o2.pl.

Kupujemy maciory knury i tuczniki strefa biała żółta i czerwona, ważenie u gospodarza, daję wyrejestrowanie i fakturę, Tomek Tel. tel. 513 922 966.

RÓŻNOŚCI

SPRZEDAM

DYWAN z długim włosem, kolor kremowy. Wymiary 197 x 137 cm, stan bardzo dobry. Cena 50 zł. Dęblin. Tel. 724 512 220.

FUTRO damskie ze skór naturalnych, na wzrost 175 cm, cena do uzgodnienia. Dzwonić wieczorem Tel. 600 134 153.

NARTY zjazdowe, buty, deski snowboardowe, kaski, gogle, kije, ceny od 30 zł. Dęblin Tel. 794 350 040.

DYWAN o wym. 2x3 m, beż z zielenią i bordem. Tanio! Cena do uzgodnienia. Dęblin. Tel. 539 062 189.

PODJAZD stalowy dla wózka inwalidzkiego; bardzo solidny; długość zjazdu 11 metrów; cena 3,300 zł; okolice Miastkowa Tel. 784 411 942.

Sprzedam drzewo dębowe na opał. Cena do uzgodnienia. Podebłocie. Tel. 667 495 008.

TORF ph 5,5-6,0 (lekkie zakwaszenie), humus. Garwolin. Tel. 502 690 419 .

KASK turystyczny w kolorze czarnym, stan bardzo dobry, cena 120 zł, Dęblin. Tel. 604 059 540 .

SPODNIE męskie sznurowane, na 175 cm, w pasie 90 cm, cena 110 zł. Dęblin Tel. 604 059 540.

SPODNIE damskie na motor, czarne, na 165 cm, w pasie 98 cm, cena 110 zł. Dęblin. Tel. 604 059 540.

KURTKA na motor, czarna, sznurowana, na wzrost 175 cm (ramoneska), cena 320 zł. Dęblin. Tel. 604 059 540.

PIANINO niemieckie, stan dobry. Lendo Ruskie. Tel. 608 302 538.

BARAKOWÓZ na kołach, długość 10 m, cena 4 200 zł. Tel. 662 976 967.

DESKI sosnowe 1,5 cala i 1 cal. Tel. 669 432 215.

AKORDEON Werdi; 96 bas; 5 registrów; kolor srebrna perła; stan bdb; cena do uzgodnienia; Wola Korycka Tel. 600 742 545.

BALE jesion i dąb na schody. Tel. 505 535 848.

NOŻE tokarskie, ostatnie 15 sztuk, cena 100 zł/15 sztuk. Tel. 576 652 112.

KAMIENIE szlifierskie,różne wielkości, kolory, przeznaczenie i kształtowe. Tel. 576 652 112.

ELEKTRYCZNY skuter dla osoby niepełnosprawnej, cena 1800 zł do negocjacji, Matygi. Tel. 504 714 348.

ZWROTY piekarnicze, chleb, tanio! Tel. 662 506 265.

ROWER Romet Gazela 28; cena do uzgodnienia; Garwolin Tel. 502 438 054.

ROWER rehabilitacyjny, treningowy, stacjonarny, idealny, piękny i porządny, cena 240 zł, Puławy. Tel. 736 665 245.

SPRZEDAM 9 skór z owiec - wyprawione, cena do uzgodnienia, Sobolew. Tel. 506 649 644.

DREWNO opałowe, obrzyny tartaczne, suche, transport. Tel. 790 219 819.

DREWNO opałowe kominkowe, w metrach lub rąbane, sosna, brzoza, dąb, grab, transport. Tel. 790 219 819.

KUPIĘ dęba, ścięty lub na pniu. Tel. 790 219 819.

NARZĘDZIA warsztatowe, a w tym klucze, obcęgi, śrubokręty, piłki, młotki, siekiery, dłuta, przecinaki, ściski i inne, cena do uzgodnienia, Dęblin. Tel. 608 667 445.

BRYCZKA konna przystosowana do jazdy w dwa konie; koła szprychowe okute gumą; na resorach; cena do uzgodnienia; Damianów Tel. 535 393 938.

WÓZ dożynkowy; posiada drabinki koloru dębowego; na gumowych kołach; przystosowany do jazdy w jednego i dwa konie; cena do uzgodnienia; Damianów Tel. 535 393 938.

AKORDEON przywieziony z Włoch; 120 basów; 4-chórowy; stan idealny; cena 3.100 zł (do uzgodnienia); okolice Maciejowic Tel. 600 947 074.

SUCHE drewno opałowe, cena do uzgodnienia, okolice Maciejowic. Tel. 694 673 493.

DESKI calowe, około 1 m3, cena do uzgodnienia, Dęblin. Tel. 795 738 911.

HUŚTAWKA ogrodowa z grubych, okrągłych bali, z ławką, cena do uzgodnienia, Dęblin. Tel. 795 738 911.

AKORDEON 32 basy. Tel. 724 528 946.

PRZĘSŁA ogrodzeniowe. Tel. 724 528 946.

DREWNO opałowe, w wałkach lub rąbane. Tel. 691 312 727.

NOŻE tokarskie. Tel. 697 102 849.

KOŁA pasowe, różne rozmiary. Tel. 697 102 849.

KAMIENIE polne sprzedam. Tel. 783 525 405.

SPICHLERZ sprzedam, Kobusy. Tel. 781 409 199.

GARAŻ blaszak 7x4 m, brązowy, pełny profil, cena 3000 zł do negocjaci. Tel. 794 746 840.

ELEKTRYCZNY wózek inwalidzki, nieużywany + nowe ogumienie gratis, okolice Ryk. Tel. 881 058 326.

ŻYRANDOL myśliwski z poroży. Tel. 662 596 281.

AKWARIA szklane i plastikowe, z akcesoriami, cena do uzgodnienia, Dęblin. Tel. 799 252 832.

ROWER używany; Giant 24 MTB; cena do uzgodnienia; Garwolin Tel. 502 438 054.

BATERIA KUCHENNA do zlewozmywaka; wysoka; z funkcją prysznica; fabrycznie nowa; niemiecka; bardzo dobrej jakości - mosiądz + stal nierdzewna na wysoki połysk; w komplecie wszystkie uszczelki i wężyki do podpięcia; cena 200 zł (do negocjacji); Garwolin Tel. 502 987 109.

PŁASZCZ brązowy z miękkiej skóry, nienoszony, rozmiar 42-44. Ryki. Cena 80 zł. Tel. 604 220 511.

RÓŻNOŚCI

KUPIĘ

Kupię dęby. Sam wytnę Tel. 604 902 433.

KUPIĘ opony, koła lotnicze, każdy rozmiar. Tel. 570 530 800.

RÓŻNE

ODDAM kamienie polne, duża ilość, okolice Łaskarzewa. Tel. 507 619 674.

ODDAM wózek inwalidzki. Tel. 570 081 861.

PRACA

SZUKAM

26-letni mężczyzna szuka pracy stałej z możliwością przyuczenia do zawodu, wyższe wykształcenie, prawo jazdy B, C, C+E. Rozważę każdą propozycje. Tel. 725 159 953.

RENCISTA, 60 lat, szuka pracy jako masarz, pracownik rozbiórki. Tel. 692 515 086.

PRACA

DAM

ZATRUDNIĘ operatora węzła betoniarskiego Tel. 601 338 040.

KELNER/POMOC KELNERA poszukiwana do pracy w restauracji Jakubowa Izba k. Ryk. Praca stała lub na weekendy. Oferujemy konkurencyjne stawki, świadczenia, prywatną opiekę medyczną, obiad i nielimitowaną kawę. Nie wymagamy doświadczenia, wszystkiego nauczymy. Tel. Tel. 507 102 541. .

KUCHARZ / POMOC KUCHARZA poszukiwana do pracy na stałe w Jakubowej Izbie. Oferujemy atrakcyjne wynagrodzenie, świadczenia, prywatną opiekę medyczną, obiad i nielimitowaną kawę. Mile widziane doświadczenie w branży. Tel. Tel. 507 102 541.

ZATRUDNIĘ mechanika do pojazdów ciężarowych, może być emeryt, wysokie wynagrodzenie! Tel. 606 925 445. biuro@wielbet.com.pl.

LEDRÓB Zakład rozbioru drobiu zatrudni rozbieracza / wykrawacza tuszek drobiowych. Umowa o prace w pełnym wymiarze. Tel. Tel.: 510 109 802.

LEDRÓB Zakład rozbioru drobiu zatrudni magazyniera. Umowa o prace w pełnym wymiarze. Tel. Tel.: 510 109 802.

ZATRUDNIĘ do pracy w stolarni pracownika z doświadczeniem, produkcja schodów, mebli, drzwi. Tel. 500 066 605.

SZWALNIA z Garwolina zatrudni krawcowe, szwaczki, prasowaczki z doświadczeniem lub do przyuczenia. Oferujemy atrakcyjne warunki pracy. Tel. 502 676 046.

ZATRUDNIĘ prasowaczkę, szwalnia w Garwolinie zatrudni prasowaczkę z doświadczeniem lub do przyuczenia. Oferujemy atrakcyjne warunki pracy. Tel. 502 676 046.

SZUKAM kreatywnego fryzjera, do pracy w salonie fryzjerskim w Rykach. Tel. tel. 81 8654 425.

ZATRUDNIĘ operatora koparki kołowej i gąsienicy. Mile widziane doświadczenie w pracy z łyżką obrotową i na systemie. Uprawnienia. Umowa o pracę. Tel. 601 848 140, 506 381 221.

ZATRUDNIĘ piekarza, cukiernika w piekarni w Parysowie. Nocne zmiany, atrakcyjne zarobki. Tel. 503 120 454 .

OPERATOR koparki obrotowej Fuchs MHL, z doświadczeniem, praca w Rykach, zgłoszenia osobiste - Punkt Skupu Złomu w Rykach, ul. Kolejowa 1. Tel. 609 666 733.

PRZYJMĘ pracownika na budowę domu jednorodzinnego w Rykach. Tel. 791 803 298.

PRZYJMĘ pracownika do tartaku, z prawem jazdy. Tel. 790 219 819.

ZATRUDNIĘ magazyniera do Punktu Skupu Złomu, poszukuję odpowiedzialnej, kompetentnej osoby, zgłoszenia osobiste - Ryki, ul. Kolejowa 1, umowa o pracę, praca na stałe. Tel. 609 666 733.

ZATRUDNIĘ magazyniera, osobę odpowiedzialną, praca na stałe, umowa o pracę, zgłoszenia osobiste - Punkt Skupu Złomu, Ryki, ul. Kolejowa 1. Tel. 609 666 733.

ZATRUDNIĘ do pracy w gospodarstwie rolnym. Tel. 661 589 493.

DAM pracę jako dekarz, pomocnik dekarza, praca w Rykach i okolicach. Tel. 504 551 311.

ZATRUDNIĘ kasjera/sprzedawcę, stacja paliw Moya Ułęż. Tel. 501 460 283.

ZAKŁAD państwowy - budżetówka, zatrudni na pełny etat pracownika z wykształceniem minimum średnim, posiadającego kwalifikacje technika komunikacji, na terenie pow. ryckiego. Tel. 600 931 201.

Przyjmę pracownika do prac ziemnych. Tel. tel. 790 850 804.

Przyjmę do pracy na stanowisko Opiekunka w Domu Opieki w Józefowie k/Otwocka. Tel. Tel. 795 213 760.

USŁUGI

ZLECĘ

Poszukuję kreatywnego fryzjera do pracy w Rykach w salonie fryzjerskim. Tel. 81 86 54 426.

ZLECĘ FIRMIE WYKONANIE ELEWACJI na całym budynku przy ulicy Nadwodnej 13 w Garwolinie oraz remontu dwóch balkonów wraz ze sklepem w podwórku; więcej informacji telefonicznie Tel. 509 158 208.

USŁUGI

ZŁOTA RĄCZKA Artur - bieżące naprawy domowe, małe i duże remonty, podłączanie urządzeń elektrycznych, gazowych i sanitarnych, poddasza, elewacje, glazura, terakota, instalacje elektryczne i hydrauliczne, malowanie agregatem, uprawnienia SEP. Tel. 501 038 391.

DOCIEPLANIE BUDYNKÓW. Szybko, tanio, solidnie. Tel. 502 053 214.

WYCINKA drzew, krzewów, itp., koszenie zieleni i nieużytków, wszelkiego rodzaju prace ogrodowo-podwórkowe, drobne naprawy i remonty. Tel. 500 463 989.

CENTRUM KREDYTOWO-UBEZPIECZENIOWE GARWOLIN UL. KOŚCIUSZKI 45. Oferujemy kredyty: gotówkowe, rolnicze, firmowe, hipoteczne, konsolidacyjne oraz ubezpieczenia: komunikacyjne, majątkowe, osobowe. Tel. 508 600 979. garwolin.finanse@gmail.com. www.kredyt-ubezpieczenie.com .

REJESTRACJA POJAZDÓW I MASZYN ROLNICZYCH, KRAJOWYCH I ZAGRANICZNYCH. Garwolin ul. Tadeusza Kościuszki 45. Nasza oferta: akcyza, tłumaczenia, Wydział K, Urząd S. Sama akcyza 50 zł, koszt pełnej rejestracji: 80 zł. Tel. 508 600 979. garwolin.finanse@gmail.com. www.kredyt-ubezpieczenie.com .

USŁUGI ELEKTRYCZNE: instalacje w budynkach, w halach, podłączanie budynków WLZ, pomiary elektryczne, usuwanie awarii domowych i przemysłowych. Usługi minikoparką, podnośnikiem koszowym, przeciski pod drogami. Ryki i okolice. Tel. 785 588 948.

WYCINKA niebezpiecznych i wysokich drzew w posesjach i przy drogach + zwyżka 35/50 metrów Tel. 787 168 260.

WYCIĄGANIE wgnieceń z karoserii samochodowej, naprawy aut po gradobiciu, szkodach parkingowych, itp. Naprawimy również odpryski szyb, Maciejowice. Tel. 500 649 429.

SPRZĄTANIE mieszkań i domów, prace poremontowe, jak i dbanie o porządek na co dzień, więcej informacji pod nr telefonu. Tel. 723 721 385.

KOREPETYCJE z chemii z możliwością dojazdu, pierwsza lekcja gratis! Tel. 509 629 236.

STUDNI
głębinowe
odwodnienia, deszczownie
pompy ciepła
SOLIDNIE!!!
tel. 504 320 592, 608 046 239

ZATRUDNIĘ
Mechanika Samochodowego
Pomocnika
Mechanika Samochodowego
Praca w Woli Duckiej k/Otwocka
tel: 795 583 442

id: 5d7e2ef db3ed9eb1e

REPERTUAR KINA WILGA

Kino Wilga, Garwolin, ul. Nadwodna 1

PTAKI NOCY I FANTASTYCZNA EMANCYPACJA PEWNEJ HARLEY QUINN

» **20.02.**, g. 18:00, 20:30

GANG ZWIERZAKÓW

» **20.02.**, g. 11:30, 13:45, 16:00

ŚNIEŻKA I FANTASTYCZNA SIÓDEMKA

» **21-25.02.**, g. 13:30

ZENEK

» **21-25.02.**, g. 15:30, 18:00, 20:00
» **28.02-03.03.**, g. 20:30

JUDY

» **26.02.**, g. 19:00

BAYALA I OSTATNI SMOK

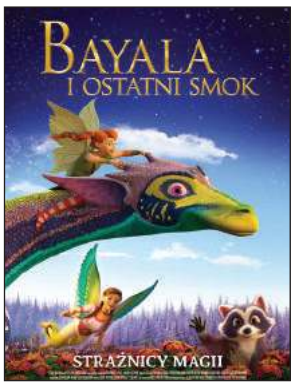

» **28.02.-3.03.**, g. 12:40

BAD BOY

» **28.02.-3.03.**, g. 14:45, 17:40

SPOTKANIE Z AŁBENĄ GRABOWSKĄ

Miejsko-Powiatowa Biblioteka Publiczna w Garwolinie zaprasza na spotkanie z pisarką, autorką ekranizowanych bestsellerów Ałbeną Grabowską

Spotkanie autorskie odbędzie się w piątek (21 lutego) o godzinie 17:00.

Ałbena Grabowska jest doktorem nauk medycznych, specjalistą neurologiem, lekarką wciąż pracującą aktywnie w zawodzie. Dziesięć lat temu zaczęła pisać o swoich bułgarskich korzeniach, chcąc zostawić dzieciom unikalne dziedzictwo - opowiadanie o rodzinie, która pochodzi z Rodopów, gór na południu Bułgarii, w których przyszedł na świat mityczny Orfeusz oraz legendarny Spartakus. Książka została bestsellerem. Prezentem dla własnych dzieci była seria przygód Julka i Mai. Następnie powstały powieści psychologiczne („Coraz mniej olśnień", „Lady M." oraz „Lot nisko nad ziemią").

Po ich sukcesie przyszedł pomysł na sagę, epicką formą, która zdobyła serca czytelników. Autorka osadziła akcję w Brwinowie, między fikcyjnych bohaterów wprowadziła autentyczne postaci. Na jej podstawie nakręcono serial „Stulecie Winnych" emitowany w telewizji polskiej.

W dzieciństwie marzyła, aby zostać aktorką. Miłość do teatru i filmu pozostała jej do dziś. Pisarka wystąpiła w serialu wcielając się w rolę damy, przyjaciółki domu Lilpopów (5 i 6 odcinek).

Kolejnym cyklem Ałbeny Grabowskiej odnoszącym sukcesy na rynku wydawniczym jest trylogia „Alicja w krainie czasów", seria została doskonale przyjęta zarówno przez krytyków literatury, jak i rzesze oddanych czytelników.

Wstęp na spotkanie jest wolny.

KWADRAT ARTYSTYCZNY
UL. SZKOLNA 1 / RYKI

21/02/2020 > 18:30

BILET: 10 ZŁ

eprasa.pl db3ed9eb1e

Mariańskie Porzecze na kadrach serialu „Boża Podszewka”

Zabytkowy drewniany kościół w Mariańskim Porzeczu w latach 90. XX wieku stanowił jedną z głównych lokacji serialu Telewizji Polskiej pt. „Boża podszewka”.Zdjęcia kręcono od września 1995 do lipca 1996 roku

Kadr z produkcji filmu „Boża podszewka”. Z tyłu plebania w Mariańskim Porzeczu. (Krzysztof Fus/ Filmoteka Narodowa – Instytut Audiowizualny/ fototeka.fn.org.pl)

Barokowa świątynia pw. Matki Bożej Bolesnej stanowiła poszukiwane tło dla wielu produkcji filmowych. Obok producentów i aktorów zaangażowanych w powstanie „Bożej podszewki” do Mariańskiego Porzecza przybył m.in. **Andrzej Wajda** - od 5 lutego do 28 marca 2002 roku trwały tutaj zdjęcia do filmu kostiumowego nakręconego na podstawie „Zemsty” **Aleksandra Fredry**. W miejscowości powstały sceny z Klarą (**Agata Buzek**) i Wacławem (**Rafał Królikowski**). Premiera filmu miała miejsce 18 maja 2003 roku.

W roku 2006 w Mariańskim Porzeczu nakręcono zdjęcia do polsko-niemieckiego filmu kryminalnego pt. „Nadzieja” w reżyserii **Stanisława Muchy** (premiera obrazu miała miejsce 28 marca 2008 roku). Franciszek Ratay (**Rafał Fudalej**), będący głównym bohaterem filmu, zarejestrował amatorską kamerą kradzież obrazu z kościoła, po czym szantażował złodzieja, będącego właścicielem galerii, aby ten zwrócił skradzione płótno.

„Boża podszewka” to polski serial obyczajowy wyreżyserowany przez **Izabellę Cywińską**, emitowany przez program 1. Telewizji Polskiej od 23 listopada 1997 do 1 marca 1998 roku. Produkcja powstała na kanwie powieści autorstwa **Teresy Lubkiewicz-Urbanowicz** pod tym samym tytułem.

W ROLACH GŁÓWNYCH AGNIESZKA KRUKÓWNA, DANUTA STENKA I ANDRZEJ GRABOWSKI

Izabella Cywińska była reżyserem teatralnym i filmowym, krytykiem filmowym. W latach 1989-1991 sprawowała funkcję ministra kultury i sztuki. Była dyrektorem Teatru im. Wojciecha Bogusławskiego w Kaliszu. W 1973 roku reaktywowała Teatr Nowy w Poznaniu - wystawiając sztukę „Oskarżony: czerwiec pięćdziesiąt sześć” została internowana w czasie stanu wojennego. Była dyrektorem artystycznym Teatru Ateneum w Warszawie.

Teresa Lubkiewicz-Urbanowicz ukończyła dziennikarstwo na Uniwersytecie Warszawskim. W latach 80. pisała felietony do „Dziennika Polskiego” - najpopularniejszego pisma informacyjnego emigracji polskiej w Wielkiej Brytanii. Współtworzyła radiową powieść „W Jezioranach”. Pisała słuchowiska oraz dramaty.

Serial i powieść pt. „Boża podszewka” ukazują dramatyczne przeżycia Marianny Jurewiczówny, jak również jej najbliższych zamieszkujących Wileńszczyznę w okresie od 1900 do 1944 roku. Serial składa się z 15 około 55 minutowych odcinków. W 2005 roku na antenie TVP 1 wyemitowana została druga część serialu, nosząca tytuł „Boża podszewka II”.

Fabuła pierwszego opowiadania swój początek ma w roku 1900. Wówczas to w domu Marii (w tej roli **Danuta Stenka**) i Andrzeja (**Andrzej Grabowski**) Jurowiczów narodziła się ich córka, Marianna (**Agnieszka Krukówna**). Poznaje ona liczne postaci docierające do dworku.

„BOŻA PODSZEWKA” PÓŹNYM DEBIUTEM POWIEŚCIOWYM PISARKI

Kadr z produkcji filmu „Boża podszewka”. Przed wejściem do kościoła w Mariańskim Porzeczu. Od lewej: Andrzej Grabowski (rola Andrzeja Jurewicza), Henryk Talar (ksiądz) (Krzysztof Fus/ Filmoteka Narodowa – Instytut Audiowizualny/ fototeka.fn.org.pl)

W majątku pojawiają się m.in. zamawiacz (Bartłomiej), służący (Walunia), schłopiali szlachcice (Mickiewicz) i wiejscy parobkowie (Antośka). Dworek staje się schronieniem dla „odmieńców”, odrzuconych i wyśmiewanych (Durna Maryla). Za taką w swoim środowisku uchodzi także Marianna Jurewiczówna, która przez najbliższych nazywana jest „niedonoskiem”. Jej przezwisko wzięło się z faktu, że była wcześniakiem. Bohaterka odczuwa odtrącenie, brak zrozumienia i miłości. Akcja serialu swój koniec ma w październiku 1944 roku. Wówczas to na Wileńszczyźnie nastał czas wysiedleni Polaków dokonywanych przez Sowietów.

„Boża podszewka” stanowiła późny debiut powieściowy Lubkiewicz-Urbanowicz. Początkowo było to opowiadanie, za którego bohaterkę autorka obrała swoją matkę, Marię. Po jej śmierci koncepcja teksu została rozbudowana - pisarka próbowała zrozumieć wyalienowanie, kompleksy i chorobę psychiczną rodzicielki. Do przeżyć Marii stopniowo dołączała wspomnienia z rodzinnej Wileńszczyzny. Powieść ukazuje koloryt tej „mitycznej krainy” początków XX wieku. Przywołuje na myśl podupadłe dwory, postaci zubożałych szlachciców, zamożnych mieszczan, wiejskich parobków, folwarcznych dziewek. W opowiadaniu pojawiają się różni odmieńcy, a więc nawiedzeni, filozofowie, znachorzy i zamawiacze. Przedstawieni są także ci „inaczej urodzeni”, do których zaliczana jest m.in. główna bohaterka, Marianna. Dotyka ją codzienne niezrozumienie i odrzucenie. Pisarka w powieści w dużej mierze zawarła historię własnej rodziny- zmienione zostały nazwiska i nazwy majątków. Wszystko to zostało wplecione w historię Wileńszczyzny.

Zdjęcia do serialu „Boża podszewka” kręcono od września 1995 do lipca 1996 roku. Za materialne tło rodem z Wileńszczyzny posłużyła producentom wioska postawiona przez górali w Dębówce koło Konstancina, którzy wykorzystali materiał ze starych, rozebranych domów i stodół sprowadzonych z Suwalszczyzny.

Kolejność kręcenia scen determinowały zmieniające się pory roku. Towarzyszyła temu inwersja czasowa.

WNĘTRZE BOGATO ZDOBIONE ILUZJONISTYCZNĄ POLICHROMIĄ

Parafia w Mariańskim Porzeczu została erygowana w 1699 roku przez cześnika łukowskiego, **Jana Lasockiego**. Wydarzeniu towarzyszyła budowa drewnianego barokowego kościoła parafialnego pw. Matki Boskiej Bolesnej i klasztoru dla zgromadzenia Marianów.

Kościół uległ zniszczeniu w czasie pożaru w 1769 roku. Obecnie podziwiana świątynia należy do najcenniejszych znajdujących się na terenie naszego powiatu, ale także w skali znacznie większej niż on.

Drewniany obiekt został wybudowany przez ojców Marianów w 1776 roku. Został odnowiony około połowy XIX stulecia - był remontowany w latach 1905, 1951 i 1965, co wiązało się z podwyższeniem dachów nad nawami bocznymi. Z chwilą kasaty zakonów na ziemiach polskich przez rząd rosyjski w 1864 roku parafia była zarządzana przez duchowieństwo diecezjalne. Budynek klasztoru przeszedł gros przeróbek - został przystosowany na plebanię. W 1966 roku świątynia ponownie znalazła się w rękach ojców Marianów.

Wnętrze kościoła jest bogato zdobione iluzjonistyczną polichromią zaprojektowaną przez mariańskiego malarza, ojca **Jana Niezabitowskiego**. Obiekt stanowi znakomity przykład późnobarokowej architektury i sakralnego budownictwa ludowego z XVIII stulecia. Posiada wybitne wartości historyczne.

Dawny klasztor ojców Marianów, spełniający obecnie funkcję plebani, wybudowano około połowy XIX wieku w miejsce poprzedniego, drewnianego. Obiekt został przebudowany w drugiej połowie XIX stulecia.

Michał Kurach

Materiał przesłany do bazy czytelnika

TŁUSTY CZWARTEK - POŻEGNANIE KARNAWAŁU I ZWIASTUN WIELKIEGO POSTU

Wyrób nadziewano boczkiem, słoniną i mięsem

Tłusty czwartek to w tradycji chrześcijańskiej ostatni czwartek wypadający przed Wielkim Postem, czyli dokładnie 52 dni przed świętami Wielkiej Nocy. Przylgnęła do niego tradycja smażenia i spożywania pączków, przy czym w swojej oryginalnej formie miały one postać ciasta nadziewanego słoniną

fot. folklorysta.pl

„Tradycyjny Tłusty Czwartek: pączki, słonina i zabawa"

Kolejny, po tłustym, czwarty dzień tygodnia, przypadał (i przypada) w czwartek tuż po Środzie Popielcowej, będącej pierwszym dniem Wielkiego Postu. Czwartek ten należał już do czasu pokutnego, przygotowującego chrześcijan do obchodów najważniejszego dla nich święta tj. Wielkanocy. Dzień ten charakteryzował się zachowywaniem postu, a wiec wstrzemięźliwością od spożywania niektórych pokarmów, zwłaszcza tych mięsnych.

Tłusty czwartek w przeszłości nazywany był combrowym (zwłaszcza w Małopolsce). Dzień ten stanowił początek ostatniego tygodnia karnawału. W naszym kraju przyjął się towarzyszący mu, chętnie obchodzony zwyczaj folgowania sobie w łakomstwie, a nawet w obżarstwie.

Tłusty czwartek należał (i należy) do tzw. świąt ruchomych tj. takich, których obchody nie były przypisane do konkretnej daty w roku. Jego termin warunkowała data świąt Wielkanocnych. W zależności od konkretnego roku przypadał w przedziale od 29 stycznia do 4 marca.

NADZIENIE STANOWIŁY MIGDAŁ LUB NIEWIELKI ORZECH

W tłusty czwartek najchętniej spożywano pączki i faworki, zwane chrustem lub chruścikami. W przeszłości pączki, w przeciwieństwie do tych dzisiejszych, nadziewane były boczkiem, słoniną i mięsem. Z upodobaniem wyrób ten zakrapiany był wódką. Pączki przyrządzane na słodko pojawiły się w Polsce w XVI wieku - było to przypuszczalnie zapożyczenie arabskie.

W przeszłości w ostatni czwartek zapustów, zwany tłustym lub combrowym, szykowano obfitą ucztę. Spożywano wówczas m.in. tłustą kaszę ze skwarkami, boczek, kiełbasę, kapustę z mięsem i słoniną oraz racuchy, pączki i chrust, znamy dziś pod nazwą faworków, których nazwa etymologią nawiązuje do języka francuskiego i dalej do łaciny.

Tłustemu czwartkowi towarzyszyły liczne powiedzenia. Jednym z nich było staropolskie przysłowie: *„Powiedział Bartek, że dziś tłusty czwartek, a Bartkowa uwierzyła, dobrych pączków nasmażyła"*.

Z dniem tym związane były także liczne przesądy. Jeden z nich mówił, że na osobę, która w tłusty czwartek nie zje żadnego pączka spadną w następującym po nim okresie liczne nieszczęścia.

Pierwowzorem dla chrześcijańskiego tłustego czwartku był jego odpowiednik kultywowany w czasach przedchrześcijańskich. Dzień ten wiązał się ze świętowaniem przyjścia wiosny - odejścia zimy. Urządzano wówczas uczty, na których podawano kaloryczne potrawy z przewagą mięsa. Spożywano znaczne ilości wina, zagryzanego pączkami, wyrabianymi z ciasta chlebowego i nadziewanymi słoniną.

Zwyczaj spożywania na ziemiach polskich pączków w wersji słodkiej pojawił się przypuszczalnie w wieku XVI. Ich nadzienie stanowiły migdał lub niewielki orzech. Znalezienie takiego rarytasu zwiastowało dla szczęśliwca obfitość i pomyślność.

W XVIII WIEKU DO WYPIEKU ZACZĘTO UŻYWAĆ DROŻDŻY

W ostatnich wiekach na ziemiach polskich pojawiły się pączki rozumiane jako wyrób cukierniczy, będący ciastem drożdżowym sporządzonym z mąki pszennej. Był on formowany w kształt owalny - otrzymywanie kulistej formy stało się możliwe w XVIII stuleciu, kiedy do wypieku zaczęto używać drożdży, przez co ciasto zyskało na puszystości.

Pączki były smażone na głębokim tłuszczu, który stanowił smalec, olej, ceres (tłuszcz roślinny otrzymywany w procesie chemicznego utwardzania z oleju rzepakowego), frytura wołowa (tłuszcz jadalny o dużej odporności stanowiący mieszaninę tłuszczów - używany do wielokrotnego smażenia) i klarowane masło (tłuszcz zwierzęcy powstający poprzez gotowanie masła i usuwanie będących na jego powierzchni szumowin i osadów na dnie).

Pączki smażyło się do otrzymania koloru ciemno-złotego lub piekło na kolor jasno-złoty. Zwyczajowo pączki były nadziewane przed smażeniem marmoladą lub konfiturą. Wśród gospodyń powstało przeświadczenie, iż pączek powinien być, co oczywiste, puszysty, ale także nieznacznie zapadnięty. Pożądaną cechę stanowiło także występowanie w nim dookoła jasnej obwódki, mówiącej o tym, iż był smażony na świeżym tłuszczu.

Wyrobem związanym z tłustym czwartkiem były (i są) faworki. Przygotowywano je z tradycyjnego chrupkiego ciasta, charakteryzującego się słodkim smakiem. Posiadały kształt złożonej kokardy. Smażono je w głębokim tłuszczu, po czym posypywano cukrem pudrem. Zwyczajowo były spożywane w okresie karnawału, tłustego czwartku, a także na ostatki, których termin zbiegał się z wtorkiem przypadającym przed Środą Popielcową. Wyrób ten smażono we wrzącym tłuszczu- oleju, smalcu, ceresie, fryturze wołowej lub klarowanym maśle aż do chwili zrumienienia.

Pączki w wiekach przeszłych nazywano kreplami. Znalazły się one we fragmencie słynnego XVI-wiecznego dzieła **Mikołaja Reja** pt. „Żywot człowieka poczciwego": *„Mnieysi stanowie pieką kreple, więtsi torty"*.

Ksiądz **Jerzy Kitowicz**, polski historyk, pamiętnikarz i korespondent polityczny o pączkach pisał w te słowa: *„Ciasta także francuskie, torty, pasztety, biszkopty i inne, pączki nawet - wydoskonaliło się to do stopnia jak najwyższego. Staroświeckim pączkiem trafiwszy w oko mógłby go podsinić, dziś pączek jest tak pulchny, tak lekki, że ścisnąwszy go w ręku znowu się rozciąga i pęcznieje do swojej objętości, a wiatr zdmuchnąłby go z półmiska"*.

Dawnych zwyczajów związanych z tłustym czwartkiem było znacznie więcej. Przedstawiliśmy jedynie niektóre z nich.

Michał Kurach

Czytelnia db3ed9eb1e

GARWOLACY HISTORYCZNIE ZNANI:

Ksiądz Józef Szyszko

Ksiądz Józef Szyszko urodził się 27 kwietnia 1870 roku w Szyszkach w parafii Kądzin. Został wyświęcony na kapłana w 1897 roku w Lublinie. W pierwszych latach swojej posługi duszpasterskiej pracował w parafii Garzków (Gorzków) - Lublin.

W roku 1900 został wikariuszem w parafii pw. Podwyższenia Krzyża Świętego w Łaskarzewie. W latach 1901–1902 powstała aleja cmentarna, która połączyła zwartą zabudowę miasteczka z cmentarzem parafialnym. Miejsce to zwane jest dzisiaj „Alejkami".

Został pomysłodawcą wystawienia w alei figury Niepokalanego Poczęcia Matki Boskiej - wydarzenie miało miejsce 8 grudnia 1854 roku w 50. rocznicę ogłoszenia przez Ojca Świętego, **Piusa IX,** dogmatu o Niepokalanym Poczęciu Najświętszej Maryi Panny. Poświęcenie obiektu miało miejsce 8 grudnia 1904 roku. Figura została przywieziona z Warszawy przez pustelnika **Karola Jóźwickiego**. W czasie międzywojnia miejsce to stanowiło punkt spotkań mieszkańców oraz manifestacji o charakterze religijnym, patriotycznym i kulturalnym.

Już wkrótce po śmierci kapłana miejscowa wspólnota ufundowała jego pomnik w Łaskarzewie - obiekt został poświęcony 20 stycznia 1920 roku. W roku 1985 został on odrestaurowany i poświęcony przez księdza biskupa **Wacława Skomoruchę**. Duszpasterz był proboszczem w parafii pw. Matki Boskiej Częstochowskiej w Radoryżu Kościelnym, gdzie został budowniczym świątyni. Zmarł na tyfus w wieku 49 lat 18 maja 1919 roku. Jego ciało zostało złożone na cmentarzu w Radoryżu - pogrzeb zgromadził tłumy.

W niedzielę 14 października 2012 roku miało miejsce odsłonięcie i poświęcenie odrestaurowanego pomnika księdza w „Alejkach" w Łaskarzewie. Wydarzenie nastąpiło w dniu patrona parafii, świętego Onufrego.

M.Kurach

Z HISTORII GARWOLINA I OKOLIC:

Kalendarium historyczne

PUNKT FARMACJI PRZEJĄŁ NOWY DYSPONENT

20 lutego, 1941. Garwolin. Właścicielem Apteki Miejskiej przy ulicy Senatorskiej został handlowiec rodem z Kalisza, **Mieczysław Ptaszyński**. Kierowniczką placówki znajdującej się pod skrzydłami lokalnej administracji była **Krystyna Skąpska**.

KOLABORANT ZOSTAŁ ROZPRACOWANY

20 lutego, 1943. Garwolin. Komórka kontrwywiadu Związku Walki Zbrojnej/Armii Krajowej odpowiadająca za ochronę Polaków przed siłami policyjnymi wroga, rozpracowała polskiego zdrajcę z Trąbek. Wykonano na nim wyrok śmierci.

III RZESZA POSZUKIWAŁA PRACOWNIKÓW

23 lutego, 1944. Garwolin. Okupacyjny administrator miasta zwołał na posiedzenie do starostwa przedstawicieli władz lokalnych, pedagogów oraz duchownych. Zwrócił się on do zebranych z poleceniem wskazania osób, które mają być wyznaczone na roboty do Niemiec.

KRÓL ZDECYDOWAŁ O PROGRESIE MIASTA

25 lutego, 1539. Powiat. Decyzją monarchy Rzeczpospolitej, **Zygmunta I Starego**, powstał powiat garwoliński. Postanowienie wiązało się ze zmianą miejsca rozpatrywania spraw sądowych z Czerska nad Wilgę.

„AMATORZY" PRZEDSTAWILI SWOJĄ WERSJĘ

25 lutego. 1955. Garwolin. Zespół teatralny przy Powiatowym Domu Kultury w naszym mieście powiatowym przygotował interpretację sztuki na podstawie dzieła **Juliusza Słowackiego** pt. „Mazepa". Reżyserem przedstawienia był **Henryk Makulec**.

OBOWIĄZKI WYPEŁNIAŁ PRZEZ

2 lata 25 lutego, 1972. Garwolin. Przewodniczącym Miejskiej Rady Narodowej został **Aleksander Buś**. Urzędnik sprawował swoją funkcję do dnia 18 grudnia następnego roku. Jego poprzednikiem w fotelu urzędniczym był **Grzegorz Świrydenko**.

ACH, CÓŻ TO BYŁ ZA BAL!

Już po raz siódmy łaskarzewskie koło Emerytów, Rencistów i Inwalidów zorganizowało karnawałowy bal przebierańców

W zorganizowanym przez Koło Emerytów, Rencistów i Inwalidów w Łaskarzewie balu wzięło udział około 100 osób z Łaskarzewa, powiatu, a nawet z Warszawy

Za zakonnicę przebrała się Danuta Łuczyńska z łaskarzewskiego koła

Mieczysław i Genowefa Górzkowscy również postarali się o przebrania

Anna Grzechnik jako Baba Jaga oraz Zenon Sałata przebrany za rzymianina

Bożena Sobieska -przewodnicząca Koła Emerytów, Rencistów i Inwalidów w Łaskarzewie oraz Stanisław Zalech

BOŻENA SOBIESKA
PRZEWODNICZĄCA KOŁA EMERYTÓW, RENCISTÓW I INWALIDÓW W ŁASKARZEWIE:

„Kolejny bal już za rok"

-Karnawałowy bal przebierańców w Łaskarzewie został organizowany przez Koło Emerytów, Rencistów i Inwalidów po raz siódmy. Wzięli w nim udział seniorzy z Łaskarzewa, powiatu a nawet kilka osób z Warszawy. Służy wzajemnej integracji - ludzie są radośni, uśmiechnięci i dobrze się bawią. Kolejny bal planujemy za rok. Padła już nawet propozycja, żeby na następnym balu obowiązywały stroje z lat XX 20 wieku.

Najstarszym uczestnikiem balu była 96-letnia Stanisława Brzostowska (na zdjęciu z Barbarą Jamnicką). Zawsze aktywnie uczestniczy w spotkaniach. Teraz zapowiedziała swój udział w tłustym czwartku organizowanym przez koło

W balu nie po raz pierwszy wzięli udział Jaga i Lech Paszkiewiczowie z Wilgi

Krzysztof Kaczorowski i Janina Szarek są stałymi uczestnikami balu karnawałowego

Seniorom humor dopisuje. Cieszą się życiem i dobrze się bawią

eprasa.pl db3ed9eb1e

Zdjęcia dzięki uprzejmości:

Produkcja

Szymon Oliwa - Fotograf
Tel. 605 206 229

BAWILI SIĘ, DZIĘKOWALI I POMAGALI

Tradycyjne podsumowanie roku w ŁKS „Promnik" Łaskarzew, wręczenie podziękowań, pożegnanie ze sponsorami Leszka Bożka, który po wyborze na przewodniczącego rady miasta, zrezygnował z zasiadania w zarządzie klubu, oraz pomoc rodzinie, której miesiąc temu pożar zniszczył dom - to cztery powody spotkania, które odbyło się w minioną sobotę w sali OSP Łaskarzew

Jarosław Staszczuk

Podziękowania trafiły także do osób związanych i współpracujących z klubem przez wiele lat

Podziękowania od burmistrz Anny Laskowskiej otrzymał także sam „sprawca" spotkania -Leszek Bożek (w środku)

Atrakcją spotkania była pieczona świnia, którą tradycyjnie ufundowała firma K.W.S Żabczyńscy

Tytuł Honorowego Członka Klubu ŁKS „Promnik" Łaskarzew otrzymał Jerzy Władziński (drugi z prawej). Wręczyli mu je obecni na spotkaniu honorowi członkowie klubu Ryszard Niewczas i Józef Tomala, asystent senator Marii Koc Michał Jaworski, burmistrz Anna Laskowska i Leszek Bożek

Podczas spotkania na pierwsze miejsce wysunęła się chęć pomocy rodzinie Purgalów z Łaskarzewa, których dom uległ zniszczeniu w trakcie pożaru. Zebrano dla nich około 7 tysięcy złotych. Leszek Bożek dziękuje wszystkim, którzy pomogli w organizacji spotkania, uczestniczyli w nim i pomogli poszkodowanej rodzinie.

Leszek Bożek - były działacz ŁKS „Promnik" Łaskarzew, dziękuje za wieloletnią współpracę sponsorom:

- K.W.S. Żabczyńscy
- Dominex
- Top Market
- Andrzej Wirtek
- Mir-Bud Mirosław Włodarczyk
- Fabio
- Carinii
- Simen
- Robson
- Auto-Sereja

Sponsorzy, którzy wspierali klub przez ostatnie lata otrzymali podziękowania

Uziębło w utworach Ordonówny

MGOK Pilawa

PILAWA Najpiękniejsze utwory Hanki Ordonówny można było w sobotę wieczorem usłyszeć w sali widowiskowej Miejsko- Gminnego Ośrodka Kultury. Podczas walentynkowego koncertu zaśpiewała Marlena Uziębło. Wstęp na wydarzenie był wolny

Child Alert. Poszukiwany 10-letni Ibrahim

KPP Garwolin

10-letni Ibrahim został uprowadzony przez obywatela Maroka-Azeddine Oudriss. Dziecko ma 150 cm wzrostu, włosy i oczy brązowe. Ubrany był w pomarańczową kurtkę, białą bluzę z Kaczorem Donaldem, jeansy i czarne buty. Zaginął w Gdyni. Mężczyzna, który go uprowadził jest osobą niebezpieczną. Porusza się srebrnym kombi o początkowych nr rejestracyjnych zaczynających się na WN

eprasa.pl db3ed9ab1e

Milion złotych dla aktywnych społecznie

REGION Samorząd Mazowsza ogłasza nabór dla aktywnych społecznie wspólnot i społeczności lokalnych. To szansa dla kół gospodyń wiejskich i innych organizacji pozarządowych na uzyskanie dofinansowania na zakup sprzętu i wyposażenia. Zarząd Województwa Mazowieckiego ogłosił otwarty konkurs dla organizacji pozarządowych oraz innych podmiotów prowadzących działalność pożytku publicznego na realizację w województwie mazowieckim w 2020 roku zadań publicznych w obszarze „Działalność wspomagająca rozwój wspólnot i społeczności lokalnych": zadanie 2. Wspieranie rozwoju gospodyń aktywnych społecznie.

-*Organizacje pozarządowe, w tym także koła gospodyń wiejskich są siłą napędową wielu przedsięwzięć na naszych mazowieckich wsiach. Dlatego to właśnie ich zaangażowanie i działania postanowiliśmy wesprzeć. W takich organizacjach zawsze tkwi wielki potencjał i w niego inwestujemy ponad 1 mln zł* -podkreśla członek zarządu województwa mazowieckiego, **Janina Ewa Orzełowska**.

Konkurs jest adresowany do aktywnych działaczy i działaczek z terenów wiejskich województwa mazowieckiego -stowarzyszeń, kół gospodyń wiejskich, kółek rolniczych i innych organizacji pozarządowych. Organizacja może złożyć tylko jedną ofertę w konkursie. Maksymalna kwota dofinansowania wynosi 5 tys. zł. W ramach konkursu można starać się o środki na zakup na przykład sprzętu i artykułów gospodarstwa domowego, sprzętu multimedialnego, czy stroi ludowych. Dzięki temu społeczności lokalne będą mogły sprawniej i atrakcyjniej działać oraz realizować swoje zadania. Pozwoli im to również na organizowanie większej ilości przedsięwzięć i wydarzeń lokalnych.

Wnioski można składać od 17 lutego do 20 marca. Należy to robić poprzez generator ofert konkursowych w serwisie Witkac.pl, dostępny na stronie www.konkursyngo.mazovia.pl. Więcej informacji na stronie internetowej www.mazovia.pl.

JS

NA PRAKTYKACH W MALADZE

W ramach projektu „Międzynarodowa mobilność edukacyjna uczniów i absolwentów oraz kadry kształcenia zawodowego" uczniowie z klasy trzeciej z „Ekonomika" mogli wyjechać za granicę, aby tam uczyć się zawodu

ZS nr 1 im. Bohaterów Westerplatte w Garwolinie

Aleksandra Glinka, Alicja Gontarz, Karolina Majewska, Jakub Misiak, Magdalena Kałaska, Martyna Krzemińska, Olivia Mróz, Wiktoria Olko, Martyna Poświata, Szymon Pytlarczyk, Kacper Rutkowski i Patryk Żak - uczniowie klasy trzeciej technikum grafiki i poligrafii cyfrowej pod opieką Agnieszki Karwowskiej i Emilii Zalech od 27 stycznia do 7 lutego odbywali praktyki w firmach poligraficznych w hiszpańskiej Maladze

Aleksandra Glinka, Alicja Gontarz, Karolina Majewska, Jakub Misiak, Magdalena Kałaska, Martyna Krzemińska, Olivia Mróz, Wiktoria Olko, Martyna Poświata, Szymon Pytlarczyk, Kacper Rutkowski i Patryk Żak, uczniowie klasy trzeciej technikum grafiki i poligrafii cyfrowej pod opieką Agnieszki Karwowskiej i Emilii Zalech od 27 stycznia do 7 lutego odbywali praktyki w firmach poligraficznych w hiszpańskiej Maladze.

Projekt był realizowany ze środków PO WER na zasadach Programu Erasmus + sektor Kształcenie i szkolenie zawodowe: „Kompetencje - zdobądź dziś, wykorzystaj teraz i w przyszłości".

W ramach rozwijania kompetencji świadomości i ekspresji kulturowej uczniowie poznawali różne zakątki Andaluzji. Zobaczyli jedno z najstarszych miast Rondę, ruiny starożytnego miasta rzymskiego Baelo Claudia, którego początki sięgają II w. p.n.e.

Mogli podziwiać piękno natury idąc szlakiem El Caminito del Rey, ciągnącym się wzdłuż stromych ścian wapiennego wąwozu. „Zdobyli" Skałę Gibraltarską, na której znajduje się rezerwat przyrody i żyją w nim magoty.

Codziennie po zakończonych praktykach zwiedzali Malagę. Byli w Centrum Sztuki Współczesnej Pompidou i Muzeum Picassa. Zwiedzili zamek z XIV wieku Gibralfaro oraz renesansową katedrę.

EK.

Pierwszy bal przedszkolaków

Podopieczni garwolińskiego Przedszkola Akademia Sztuki Dziecięcej przy ul. Zamojskiej 7 lutego wzięli udział w balu karnawałowym, przygotowanym przez nauczycieli placówki

Przedszkole Akademia Sztuki Dziecięcej

Po długich pląsach dzieci miały przerwę na odpoczynek i poczęstunek

Milusińscy mieli wiele atrakcji podczas noworocznej zabawy. Zaprezentowali m.in. pokaz mody w strojach karnawałowych, mieli do odgadnięcia zagadki i obejrzeli teatrzyk kukiełkowy „Trzy świnki" w wykonaniu nauczycieli. Tego dnia nie zabrakło oczywiście dobrej zabawy przy muzyce i tańca oraz smacznego poczęstunku.

Pozytywne wrażenia po balu pozostały w pamięci wszystkich uczestników, jak również rodziców, którzy wysłuchali relacji swoich pociech z przebiegu balu.

-*Nowa siedziba przedszkola z oddziałami integracyjnymi to spełnienie marzeń wielu rodziców oraz miejsce dawania radości dzieciom. Jednym z takich namacalnych momentów był bal karnawałowy wspaniale przygotowany przez nauczycieli placówki. Pięknie udekorowane sale, pyszny poczęstunek oraz przebieg uroczystości, którą poprowadzili nauczyciele zachwycił nie tylko mnie, ale i rodziców, którzy dzięki fotorelacji wykonanej przez Panią Paulinę Zarzycką mogli zobaczyć jak wspaniale bawiły się ich Najsłodsze Skarby* -mówi **Ewa Broda-Cmiel** dyrektorka Przedszkola Akademia Sztuki Dziecięcej.

Placówka poprzez zabawę połączoną z nauką stawia przede wszystkim na rozwój dzieci i udowadnia, że w przedszkolu nie musi być nudno.

UJ

Przedszkole Akademia Sztuki Dziecięcej

ZESPOŁY GARWOLIŃSKIEJ LIGI PIŁKARSKIEJ - LIGA LZS

ZDROWIE U-16 GARWOLIN

WKS PUZNÓW

WILK WILKOWYJA

ORZEŁ II UNIN

MOW BOROWIE

LAGUNA STARY MIASTKÓW

ABSOLWENT BUDEL

KS GARWOLIN

eprasa.pl db3qd9ab1

Progres przed Promnikiem

Dziewięć zespołów wzięło udział w ostatnim z cyklu halowych turniejów dla dzieci SNAJPER CUP organizowanych przez Klub Sportowy Snajper Sośninka.

Tym razem grały drużyny z rocznika 2007: Snajper Sośninka, Hutnik Huta Czechy, Promnik Łaskarzew I, Promnik Łaskarzew II, Progres Garwolin I, Progres Garwolin II, AS Strikers Grójec, KS Nadstal Krzaki Czaplinkowskie i UKS Młodzik Dęblin

W turnieju wystąpiło ponad 100 zawodników. Zawodnicy pokazali się z najlepszej strony. Po puchar SNAJPER CUP sięgnęła ekipa Progresu Garwolin I. „Progresiaki" w finale pokonali Promnika Łaskarzew II. Brązowe medale przypadły drużynie AS Strikers Grójec, która wygrała z Progresem Garwolin II w meczu o III miejsce.

Królem strzelców z dorobkiem 7 bramek został Maks Tryc z Progresu Garwolin I. Najlepszym bramkarzem został Jan Nowak z Promnika Łaskarzew II, a MVP turnieju wybrano Stanisława Dąbrowskiego z Progresu Garwolin I.

Wszystkie drużyny odebrały okazałe puchary, a zawodnicy trzech najlepszych ekip otrzymali medale i nagrody rzeczowe. Dziękujemy zawodnikom, trenerom i kibicom za Waszą obecność i piękne emocje. Zawody bezbłędnie sędziowali Mateusz Pawelec i Patryk Kędzior. Dekoracji dokonała dyrektor Szkoły Podstawowej w Dąbrowie z siedzibą w Woli Łaskarzewskiej Małgorzata Bondel.

Zarząd KS Snajper Sośninka serdecznie dziękuje wójtowi gminy Łaskarzew Marianowi Janisiewiczowi oraz dyrekcji i pracownikom Szkoły Podstawowej w Dąbrowie z siedzibą w Woli Łaskarzewskiej za możliwość rozegrania turnieju w miejscowej hali sportowej.

Mateusz Połynka

Gracze Progresu I Garwolin nie mieli sobie równych

Promnik II Łaskarzew wywalczył drugą pozycję

Piłkarze Progresu II Garwolin uplasowali się tuż za podium

KS Nadstal Krzaki Czaplinkowskie uplasował się na piątej pozycji

Hutnik Huta Czechy - szósta siła turnieju

Promnik I Łaskarzew zamknął stawkę

Królem strzelców z dorobkiem 7 bramek został Maks Tryc z Progresu Garwolin I

MVP turnieju wybrano Stanisława Dąbrowskiego z Progresu Garwolin I

Najlepszym bramkarzem został Jan Nowak z Promnika Łaskarzew II

Gospodarze ze Snajpera Sośninka zajęli ósmą pozycję

WYNIKI GR. A

Snajper - Promnik II 0:1, Progres I - Hutnik 4:1, Snajper - Hutnik 0:1, Młodzik - Promnik II 0:1, Młodzik - Hutnik 1:1, Progres I - Snajper 9:0, Hutnik - Promnik II 0:1, Progres I - Promnik II 3:1, Młodzik - Snajper 1:5, Progres I - Młodzik 3:1.

TABELA GR. A

1. Progres I	4	12	19:3
2. Promnik II	4	9	4:3
3. Hutnk	4	4	3:6
4. Snajper	4	3	5:12
5. Młodzik	4	1	3:10

WYNIKI GR. B

Promnik I - Progres II 0:9, AS Strikers - Nadstal 1:0, Nadstal - Promnik I 4:1, AS Strikers - Progres II 0:2, Progres II - Nadstal 2:1, AS Stikers - Promnik I 2:0.

TABELA GR. B

1. Progres II	3	9	13:1
2. AS Strikers	3	6	3:2
3. Nadstal	3	3	5:4
4. Promnik I	3	0	1:15

TURNIEJ O VII MIEJSCE

Snajper - Promnik I	2:0
Młodzik - Snajper	0:2
Młodzik - Promnik I	3:1

MECZE PÓŁFINAŁOWE

Progres I - AS Strikers	2:0
Progres II - Promnik II	2:2, k. 2:3

MECZ O V MIEJSCE

Hutnik - Nadstal	2:2, k. 2:3

MECZ O III MIEJSCE

Strikers - Progres II	1:0

MECZ O I MIEJSCE

Progres I - Promnik II	4:0

KLASYFIKACJA KOŃCOWA

1. Progres I Garwolin
2. Promnik II Łaskarzew
3. AS Strikers Grójec
4. Progres II Garwolin
5. KS Nadstal
6. Hutnik Huta Czechy
7. Młodzik Dęblin
8. Snajper Sośninka
9. Promnik I Łaskarzew

eprasa.pl db3ed9eb1e

Snajper z metrowym pucharem

W minioną niedzielę hala w Maciejowicach tętniła życiem, a szczególnie piłką nożną. Dziesięć zespołów walczyło o Superpuchar Wisły Maciejowice. Wygrali gracze z Sośninki

Snajper Sośninka: Emil Choim, Dariusz Zając, Piotr Sosnowski, Marcin Jarzyna, Piotr Jarzyna, Tomasz Jarzyna, Piotr Przybysz, Waldemar Paszkowski, Michał Jankowski

Vs Futsal: Mikołaj Subocz, Dominik Michałowski, Paweł Szymańczuk, Konrad Kowalski, Mateusz Nowakowski, Dominik Szarpak, Maciej Cichocki, Volodymyr Blazheievskyi

FC i Co Dalej: Jakub Bogucki, Adam Mańkowski, Adrian Olpiński, Krzysztof Jabłoński, Szymon Rudzki

Wisła Podwierzbie: Rafał Sitnik, Damian Baran, Paweł Pielak, Dariusz Pogoda, Mateusz Pracz, Albert Siembora, Adam Sitnik, Grzegorz Sitnik

My Tylko na Chwilę: Grzegorz Grabowiec, Aleksander Dębiński, Łukasz Paciorek, Michał Choim, Michał Korycki, Michał Lis, Michał Grzyb

Ursus: Marcin Paciorek, Marcel Paciorek, Kamil Misiak, Hubert Piechota, Cezary Zięcina, Marcin Czerwiński

Tartak Team: Piotr Dziubak, Patryk Kędzior, Maciej Wieliczuk, Michał Pyrka, Karol Długołęcki, Mateusz Pawelec

WYNIKI GR. A

Ursus - Snajper Sośninka 0:1, Wisła Podwierzbie - My Tylko na Chwilę 8:0, FC i Co Dalej - Snajper 1:0, Ursus - Wisła 3:2, My Tylko na Chwilę - FC i Co Dalej 0:7, Snajper - Wisła 3:3, My Tylko na Chwilę - Ursus 4:7, FC i Co Dalej - Wisła 3:1, Snajper - My Tylko na Chwilę 4:1, Ursus - FC i Co Dalej 0:0.

TABELA GR. A

1. FC i Co Dalej	4	10	11:1
2. Snajper	4	7	8:5
3. Ursus	4	7	10:7
4. Wisła	4	4	14:9
5. My Tylko...	4	0	5:26

WYNIKI GR. A

Młodzi Strzelcy - Razem Ponad Kilo 3:4, Tartak Team - Vs Futsal 3:3, Top Market Chybów - Młodzi Strzelcy 3:1, Razem Ponad Kilo - Tartak Team 3:4, Vs Futsal - Top Market 2:0, Młodzi Strzelcy - Tartak Team 1:2, Vs Futsal - Razem Ponad Kilo 1:2, Top Market - Tartak Team 2:1, Młodzi Strzelcy - Vs Futsal 0:8, Razem Ponad Kilo - Top Market 1:5.

TABELA GR. B

1. Top Market	4	9	10:5
2. Vs Futsal	4	7	14:5
3. Tartak Team	4	7	10:9
4. Razem...	4	6	10:8
5. Młodzi Strz.	4	0	5:17

MECZE PÓŁFINAŁOWE

FC i Co Dalej - Vs Futsal	0:1
Snajper - Top Market	6:1

MECZ O III MIEJSCE

FC i Co Dalej - Top Market	3:2

MECZ O I MIEJSCE

Snajper - Vs Futsal	3:1

NAJ, NAJ...

Królem strzelców został Tomasz Szeląg. Gracz Razem Ponad Kilo zdobył osiem goli. Najlepszym asystentem został Paweł Szymańczuk, który zaliczył sześć decydujących podań w barwach Vs Futsal. Najlepszym graczem zmagań został Piotr Jarzyna ze Snajpera Sośninka, najlepszym młodzieżowcem Adam Mańkowski z FC i Co Dalej, zaś najlepszym bramkarzem Krzysztof Jabłoński.

eprasa.pl db3ed9eb1e

Kwiatkowski z golem w reprezentacji

To były niezapomniane dni w życiu Jakuba Kwiatkowskiego. Wychowanek Wilgi Garwolin najpierw został powołany do reprezentacji Polski do lat 17 na turniej towarzyski w La Mandze, a następnie wystąpił w trzech spotkaniach

Co więcej, dwa mecze rozpoczynał w wyjściowym składzie. Biało-czerwoni wygrali dwa starcia, a w jednym podzielili się punktami z Norwegią i wywalczyli pierwsze miejsce w prestiżowych rozgrywkach w Hiszpanii. Gracz Legii Warszawa w ostatnim z bojów miał swoje chwile chwały, gdyż trafił do siatki przeciwko Chorwacji, a Polska wygrała 4:0. Kuba zrobił sobie przedwczesny prezent urodzinowy, gdyż 21 marca skończy 17 lat. Biało-czerwoni wygrali również 2:0 z Gruzją.

ROZMOWA Z Jakubem Kwiatkowskim, wychowankiem Wilgi Garwolin

Zaliczony cel

Turniej w La Mandze zapamiętasz na długo?
- Z pewnością. Mieliśmy idealne warunki do grania i trenowania. Do tego zwyciężyliśmy, ja strzeliłem bramkę i zaliczyłem dwie asysty.

W pierwszym starciu wszedłeś na boisko w drugiej połowie...
- Dostałem szansę od 55 minuty. Pokazałem się dosyć dobrze i już w dwóch kolejnych meczach zaczynałem spotkanie w wyjściowym składzie, a na boisku przebywałem do ostatniego gwizdka. Myślę, że odwdzięczyłem się trenerowi za te szanse dobrą grą.

A reprezentacja dwukrotnie wygrała i zanotowaliście jeden remis...
- To z pewnością bardzo dobry wynik. W turnieju uczestniczyły drużyny, które awansowały do ostatniej rundy eliminacji do Mistrzostw Europy. Z Gruzją triumfowaliśmy pewnie. Z kolei z Norwegią byliśmy bliscy trzech punktów, jednak w 89 minucie straciliśmy gola i zremisowaliśmy. To był bardzo dobry występ w naszym wykonaniu. Z kolei z Chorwacją zagraliśmy najlepsze 45 minut w tym turnieju. Już do przerwy prowadziliśmy różnicą czterech trafień i taki wynik utrzymał się do końca.

Jakub Kwiatkowski - wielka nadzieja naszej piłki. Czy doczekamy się wychowanka Wilgi w pierwszej reprezentacji Polski?

Widziałem, ale Czytelnicy nie. Jak strzeliłeś bramkę?
- Mieliśmy aut pod bramką przeciwników. Kolega z Legii Szymon Włodarczyk przedłużył piłkę i ta spadła na 16 metr. Wyprzedziłem przeciwnika i z pierwszej piłki uderzyłem po ziemi. Miałem trochę szczęścia, bo źle zachował się bramkarz rywali, któremu piłka wyślizgnęła się z rąk i pomiędzy nogami wpadła do siatki. Później była wielka radość. Odbierałem gratulacje od partnerów.

Jakie to uczucie?
- Zdobycie bramki z orzełkiem na piersi to coś, o czym marzy każdy chłopak. Mi się udało. Czekałem na debiutanckiego gola i w końcu się doczekałem. To wspaniałe uczucie. Mam nadzieję, że to nie pierwszy i nie ostatni gol w biało-czerwonej koszulce.

Czyli spełniłeś swoje marzenia?
- Może nie marzenia, a bardziej swój cel.

Trafiłeś do siatki jako boczny obrońca. Dlaczego znalazłeś się w formacji defensywnej, skoro jesteś pomocnikiem?
- To decyzja selekcjonera. Czuję się uniwersalnym zawodnikiem i tak naprawdę mogę zagrać na każdym boku czy to w obronie czy w pomocy.

Dwukrotnie stałeś na środku boiska, a raz przy bocznej linii w objęciach kolegów i wspólnie śpiewaliście hymn...
- To coś niesamowitego. Duma rozpiera, że mogę reprezentować swój kraj na międzynarodowej arenie. Robię to, co kocham. Mazurek Dąbrowskiego bardzo motywuje. Nie mogę doczekać się kolejnego występu.

Rozmawiałeś z Marcinem Dorną?
- Oczywiście. Selekcjoner chwalił mnie i gratulował trafienia.

Jesteś zadowolony?
- I to bardzo. Cieszę się ze swoich poczynań, jak również z gry naszego zespołu.

Szczerze, to nie pamiętam, kiedy ostatnio nasza reprezentacja wygrała turniej w La Mandze...
- Mój rocznik jest bardzo silny i wygrywamy większość meczów. Mamy mocną ekipę, by rywalizować jak równy z równym z takimi zespołami jak: Anglia, Belgia i Chorwacja. To nie moja opinia, a wielu fachowców, że rośnie nam bardzo dobry rocznik, może jeden z najlepszych w historii naszej piłki.

Lubisz Hiszpanię?
- Wiem do czego zmierzasz. Przed wylotem do Alicante byłem przez chwilę w kraju, a wcześniej również przebywałem na zgrupowaniu w Hiszpanii. Po kadrze od razu poleciałem na obóz Legii II do Barcelony, na którym właśnie przebywam. Do domu wrócę dopiero w drugim tygodniu ferii. W ostatnim czasie częściej byłem w Hiszpanii niż w Polsce.

Jakie masz plany na najbliższą przyszłość?
- Przygotowuję się do rozgrywek ligowych. Za miesiąc mamy eliminacje do Mistrzostw Europy, a wcześniej rozpoczniemy walkę o punkty.

ROZMOWA Z Tomaszem Paszkowskim, napastnikiem Wilgi Garwolin

Z „dwójką" z przodu

Do ligi pozostał miesiąc. Chciałbyś już wyjść na boisko i walczyć o punkty?
- Chciałbym, aby liga zaczynała się już teraz. Bardzo brakuje mi atmosfery szatni i meczów o stawkę, bo w sparingach gra się całkiem inaczej. Z drugiej strony potrzebujemy czasu, aby się dobrze przygotować do ligi.

Jeszcze niedawno nie mogłeś ćwiczyć. Jak ze zdrowiem?
- Pod koniec rundy odezwały się problemy ze stawem skokowym w prawej nodze. Później grając w hali źle stanąłem, skręciłem kostkę i miałem naderwane więzadło, ale w małym stopniu, wiec kontuzja nie okazała się zbyt poważna.

Będziesz gotowy na pierwszy mecz o punkty?
- Odczuwam jeszcze delikatny ból, ale już trenuję na pełnych obrotach. Zagrałem w sparingu z Promnikiem Łaskarzew i do startu ligi będę gotowy na sto procent.

Jesienią strzeliłeś 10 goli. To dużo?
- Niby to dobry wynik, jednak nie jestem z niego zadowolony, gdyż w kilku ostatnich kolejkach nie mogłem wpisać się na listę strzelców.

Ile chciałbyś zdobyć wiosną?
- Przynajmniej tyle samo co w pierwszej części sezonu. Będę się starał, by skończyć rozgrywki z „dwójką" z przodu. Wyniki indywidualne są ważne, jednak najważniejsze jest dobro drużyny i marzę o tym, byśmy jak najczęściej cieszyli się po zdobytych kompletach punktów.

Wilga plasuje się w środku tabeli. Na co będzie was stać w rewanżach?
- Jesteśmy nieobliczalnym zespołem. Możemy z każdym walczyć jak równy z równym. Nie stawiamy sobie konkretnych celów na koniec sezonu. Będziemy chcieli wygrywać każdy kolejny mecz. Myślę, że jak będziemy ciężko trenować w okresie przygotowawczym, to stać nas na dobre wyniki.

Ale przeszkadzają kontuzje...
- Mamy ich sporo. Od dłuższego czasu nie ma z nami Piotrka Talara, a także Damiana Papiernika. Teraz urazu doznał Sebastian Papiernik. To duża strata dla zespołu. Mam nadzieję, że wrócą jak najszybciej do gry, bo są bardzo ważnymi zawodnikami dla Wilgi, dając nam dużo jakości w ofensywie.

W przerwie pomiędzy rundami miałeś oferty związane z przejściem do innych ekip?
- Miałem sporo telefonów z różnych klubów. Złożono mi dwie konkretne oferty, a reszta to propozycje testów. Przez kontuzję nie mogłem się nigdzie sprawdzić i na rundę wiosenną na pewno zostanę w Wildze.

Przecież możesz jeszcze gdzieś pojechać...
- Ale nie chcę. W Wildze panuje bardzo dobra atmosfera. Dobrze się tu czuje, chcę osiągnąć z drużyną dobry wynik, bo mój pierwszy sezon to walka o utrzymanie, a myślę, że teraz stać nas na więcej.

Gdybyś złowił złotą rybkę, w jakim klubie chciałbyś zagrać?
- FC Barcelona, ponieważ to moja ulubiona drużyna. Kibicuję im od dziecka i gra tam Lionel Messi.

Opracowano dla Twoja Gazeta

Bez sześciu ważnych

Piłkarze Wilgi mieli wolny weekend. W środę zmierzą się z Orłem Unin, zaś w sobotę ze Spartą Jazgarzew. Szkoleniowiec ma problem z kadrą

Damian Milewski od początku przygotowań nie może korzystać z czterech zawodników. Axel Gandarela przebywa w swojej ojczyźnie i w Garwolinie ma się pojawić dopiero na początku marca. Rafał Szwed narzeka na uraz. Damian Papiernik zerwał mięsień prosty uda w rundzie jesiennej przeciwko Mszczonowiance Mszczonów. Dużym osłabieniem jest kontuzja Piotr Talara. Podstawowy boczny obrońca nie jest w stanie wyjść na trening. Ze względów zdrowotnych ostatnio nie trenował Bartłomiej Sitarek.

Jakby tego było mało o kulach porusza się Sebastian Papiernik. 23-latek doznał urazu w barwach Legii Warszawa w rozgrywkach futsalowych. - *Mam nadzieję, że wkrótce wrócę do gry. Ze stawem skokowym jest coraz lepiej* - mówi popularny „Papier".

WIECZOREM

Już w środę piłkarze Wilgi zagrają kolejny mecz kontrolny. Rywalem zespołu Damiana Milewskiego będzie Orzeł Unin. Początek starcia o godz. 19:30 na obiekcie ze sztuczną nawierzchnią w Miętnem.

Mateusz Połynka

W najbliższej przyszłości w zespole zabraknie Sebastiana Papiernika, który porusza się o kulach po kontuzji doznanej w barwach Legii Warszawa

PLAN SPARINGÓW

0:7 Polonia U-19 Warszwa
4:3 Wisła Maciejowice
8:0 Promnik Łaskarzew
19.02., Orzeł Unin
22.02., Sparta Jazgarzew
29.02., Mazovia Mińsk Mazowiecki
07.03., Huragan Wołomin

Iskra przed Zrywem i Sępem

Osiem zespołów wzięło udział w halowym turnieju piłki nożnej z cyklu Wisła Cup dla chłopców urodzonych w 2011 i 2012 roku

Iskra I i II Pilawa

Zryw Sobolew

Wisła B Maciejowice

Wisła A Maciejowice

Sęp Żelechów

WYNIKI GR. A

Wisła A - Grom	1:0
Iskra II - Sęp	0:0
Grom - Sęp	0:2
Wisła A - Iskra II	2:0
Iskra II - Grom	5:1
Sęp - Wisła A	2:0

WYNIKI GR. B

Wisła B - Garbarnia	1:2
Zryw - Iskra I	0:2
Garbarnia - Iskra I	1:1
Wisła B - Zryw	0:2
Zryw - Garbarnia	1:0
Iskra I - Wisła B	6:0

MECZE PÓŁFINAŁOWE

Sęp - Zryw	1:2
Iskra I - Wisła A	1:0

MECZ O VII MIEJSCE

Grom - Wisła B	2:0

MECZ O V MIEJSCE

Iskra II - Garbarnia	2:1

MECZ O III MIEJSCE

Sęp - Wisła A	3:1

MECZ O I MIEJSCE

Zryw - Iskra I	0:2

KLASYFIKACJA

1. Iskra I Pilawa
2. Zryw Sobolew
3. Sęp Żelechów
4. Wisła A Maciejowice
5. Iskra II Pilawa
6. Garbarnia Kurów
7. Grom Trojanów
8. Wisła B Maciejowice

SKŁADY ZESPOŁÓW

Iskra I Pilawa: Julian Wawer, Rafał Szulc, Miłosz Jałocha, Antoni Woźniak, Kacper Piłka, Ksawery Konarzewski, Adam Leśkiewicz. Trener: Marcin Jedynak

Zryw Sobolew: Antoni Przyczka, Filip Gromuł, Wojciech Gronkiewicz, Aleksander Jagiełło, Fabian Kander, Antoni Lechniak, Jakub Przyczka, Kamil Rogulski, Dawid Seremak, Jakub Szewczyk. Trener: Tomasz Wicha

Sęp Żelechów: Dominik Skwarek, Nikodem Łukasiak, Michał Wójcik, Mateusz Wójcik, Igor Zduniak, Stanisław Osica, Michał Mroczek. Trener: Piotr Mądry

Iskra II Pilawa: Tomasz Połoczański, Jakub Leśkiewicz, Patryk Przylicki, Igor Witak, Stanisław Strzelczyk, Tomasz Królikowski, Jakub Grzegrzółka, Antoni Zając, Trener: Marcin Jedynak

Grom Trojanów: Mateusz Sonek, Adam Kowalczyk, Jakub Prządka, Jakub Dziubak, Ignacy Dziubak, Franciszek Kostyra, Wiktor Madej, Julia Kostyra, Franciszek Błachnio, Damian Bany. Trener: Krzysztof Stefaniak

Wisła A Maciejowice: Filip Cieślak, Robert Szczepaniak, Mateusz Mańkowski, Mikołaj Smolarczyk, Michał Staręga, Oskar Maćkula, Mikołaj Ostrach, Julia Kubicki. Trener: Karol Jóźwik

Wisła B Maciejowice: Kacper Jaskulski, Jakub Mróz, Kacper Pawelec, Brayan Cieloch, Karolina Szczepaniak, Maciej Kowalczyk, Antoni Goliczewski, Filip Zapora, Michał Kalbarczyk. Trener: Karol Jóźwik

eprasa.pl db3ed9eb1e

Piłka przy nodze i pod siatką

W najbliższy weekend w hali sportowej mają odbyć się aż trzy imprezy sportowe. Organizatorzy zapraszają wszystkich chętnych do wzięcia udziału w rywalizacji

22 lutego odbędzie się kolejny turniej piłkarski dla oldbojów z cyklu 500 plus, czyli czterdziestolatek jeszcze może. Turniej przeznaczony jest dla odbojów, którzy rocznikowo są już minimum czterdziestolatkami, czyli zaproszeni są panowie z roczników 1980 i starszych. Początek zmagań został przewidziany na godzinę 12. - *Przypominam, że w hali nie gramy w turfach* - mówi Piotr Kapica, jeden z organizatorów.

Dzień później w tym samym miejscu odbędzie się otwarty turniej siatkarski pod patronatem Waldemara Sabaka - wójta gminy Górzno.

- *Jest propozycja dla drużyn oldbojskich (rocznik 1980 i starsi). Jeśli udałoby się zebrać minimum cztery drużyny, to możemy tego dnia zorganizować oddzielny turniej. Wszelkie uwagi, sugestie i zgłoszenia proszę kierować telefonicznie* - dodaje Kapica.

mp

ZAPISY, INFORMACJE

tel. 502 249 730

TWÓJ Głos
GAZETA POWIATU GARWOLIŃSKIEGO
SPORT

Redaguje
Mateusz Połynka
e-mail: sport@twojglos.pl
511 199 671

Głąbicki zdobywcą bramki

Futsaliści Zdrowia wrócili na zwycięską ścieżkę. We własnej hali nie dali większych szans Rokoli Otwock Wielki. Szczególny moment meczu miał miejsce w 20 minucie

Wówczas gola zdobył Bogdan Głąbicki. Najstarszy zawodnik Zdrowia, całej ligi i bodaj gracz, który ma najwięcej wiosen na karku ze wszystkich uprawiających piłkę nożną w naszym kraju. Dla niego była to inauguracyjna bramka w sezonie. Chwilę po przerwie trafienie na 7:2 zanotował jego syn - Rafał Głąbicki. W pierwszej połowie popisał się Paweł Pyra, który zamiast strzelić klasycznego hat-tricka, trafił cztery razy z rzędu. Co ciekawe, w pierwszej połowie garwolinianie zdobyli wszystkie osiem bramek. Aby uatrakcyjnić spotkanie Marcin Makulec oraz Karol Kopeć strzelili bramki samobójcze. Po przerwie kibice oglądali przede wszystkim grę ofensywną obu drużyn, dzięki czemu bramkarze mogli wykazać się swoimi nieprzeciętnymi umiejętnościami.

Zdrowie Garwolin wróciło na zwycięską ścieżkę. W mezu z Rokolą w ekipie zagrali: Emil Anusiewicz, Karol Kopeć, Rafał Głąbicki, Marcin Makulec, Paweł Pyra, Arek Wardak, Przemysław Alot, Kacper Kowalski, Bogdan Głąbicki

Mateusz Połynka

II LIGA FUTSALU
WYNIKI 14. KOLEJKI

Zdrowie - Rokola	11:4
Podkowa - Drukarz	14:2
Victoria - Bór	7:5

WYNIKI 13. KOLEJKI

Rokola - Bór	12:4
Legia - Drukarz - przeł.	
AZS AWF - Podkowa - przeł.	

TABELA

1. AZS AWF	10	22	68:59
2. Legia	**8**	**21**	**80:20**
3. Zdrowie	9	19	94:39
4. Podkowa	9	17	74:49
5. Bór	10	9	59:83
6. Drukarz	9	9	34:67
7. Victoria	10	7	42:83
8. LZS Rokola	11	7	48:99

NASTĘPNE KOLEJKI
22/24.02

Bór Regut - Zdrowie Garwolin (24.02., godz. 20:00), AZS AWF Warszawa - Victoria Solec, Legia Warszawa - LZS Rokola Otwock Wielki

Rozmowa z Bogdanem Głąbickim - zawodnikiem Zdrowia Garwolin:

Przedwczesny prezent

Piękna sprawa. Przeciętny Polak w tym wieku ma w głowie najbliższe wizyty u specjalistów. Pan strzela bramki...
-Są ludzie pozytywnie zakręceni? Jestem przykładem, że tak. Kocham piłkę nożną i cieszę się z każdej chwili spędzonej na treningu czy w trakcie meczu.

W lutym skończy pan 73 lata...

-26 lutego będą po raz kolejny dmuchał świeczki na torcie (śmiech - przyp. red.). W meczu z Rokolą zrobiłem sobie przedwczesny prezent. To piękne uczucie. Jest z czego się cieszyć. Na karku mam już tyle lat, a mi to cały czas sprawia radość. Fajnie, że udało się zdobyć bramkę. Wszedłem na parkiet, było zamieszanie podbramkowe. Piłka spadła mi pod nogę, więc zrobiłem to, co do mnie należało.

Widać, że koledzy z zespołu chcieli panu podawać...
-Grali na mnie i musiałem wykorzystać sytuację. Szukały mnie podania i trafiłem. To piękne uczucie.

Jak pan oceni spotkanie?
-Byliśmy zdecydowanym faworytem i od początku przejęliśmy inicjatywę. Prowadziliśmy grę, chociaż nie ustrzegliśmy się błędów w defensywie, czego efektem były dwa gole samobójcze. Na szczęście w ofensywie było nieźle i budowaliśmy bezpieczną przewagę.

No i gol Bogdana Kinga!
-Piękna sprawa. To mój premierowy. Trzy tygodnie chorowałem, nie mogłem dojść do siebie. Na szczęście to już za mną i zaczynam treningi w Hutniku Huta Czechy. Ćwiczymy trzy razy w tygodniu. Po każdych zajęciach przychodzę bardzo zmęczony, ale gimnastyka w domu pomaga i dosyć szybko wracam do normalnego funkcjonowania.

Zna pan słowo „koniec"?
-Ale ja jeszcze jestem młody. Piłka sprawia mi przyjemność. Kilkukrotnie słyszałem, że zawieszę buty na kołku, tylko ja nigdy czegoś takiego nie powiedziałem. Idzie mi fajnie, więc dlaczego miałbym kończyć.

Rozmowa z Emilem Anusiewiczem - bramkarzem Zdrowia Garwolin:

Może za wcześnie?

Jak ocenisz starcie?
-Odejściu od nas dwóch kluczowych graczy: Michała Zalewskiego i Sebastiana Papiernika do Legii Warszawa jest dla naszej drużyny bardzo dużym osłabieniem, więc zespoły przeciwne na pewno mogą upatrywać w tej sytuacji swojej szansy, jednak drużyna Rokoli również nie przystąpiła do meczu z nami w optymalnym składzie. Spotkanie było jednostronnym starciem, a ilość strzelonych bramek powinna być większa niż 20.

Tobie nie udało się strzelić...
-Bardzo żałuję, że nie udało mi się trafić w tym spotkaniu, bo miałem na to kilka dobrych okazji i niestety pozostaje jedynym zawodnikiem bez bramki w lidze. Mecz musiał zakończyć się naszym zwycięstwem i tak się stało.

Wierzycie w wygranie ligi?
-Sezon trwa do ostatniego meczu i na pewno w każdym spotkaniu dążymy do zwycięstwa, bo uwielbiamy wygrywać jak każdy sportowiec. Wydaje mi się, że sprawa awansu skończyła się po przegranej z Legią i remisie z Podkową. Jedna porażka nie przesądzała jeszcze o końcowym wyniku, ale strata czterech punktów wydawała się, że tak, dlatego doszło do transferów w naszej drużynie.

Nie za wcześnie?
-No właśnie. Może i tak, bo Legia straciła punkty z AZS-em AWF, czego nikt się nie spodziewał. O awans będziemy się bić za rok, a teraz pozostało nam postarać się wygrać ostatnie mecze i dać naszym kibicom trochę emocji, efektownym i ofensywnym sposobem gry. Przy okazji zapraszam do kibicowania naszej drużyny na meczach oraz wspieraniu finansowo naszego klubu, który ma małe problemy z dopięcie budżetu do końca rozgrywek.

Mateusz Połynka

Zdrowie potrzebuje wsparcia!

Przed drużynami Zdrowia Garwolin końcówka sezonu futsalowego, klubowa kasa świeci pustkami.

Dziewczyny kończą sezon w I lidze. Pozostała do zapłaty rata za sędziów - 1500 zł. Panowie z II ligi mają jeszcze do rozegrania trzy mecze u siebie. Trzeba opłacić sędziów i opiekę medyczną - 1800 zł. Zespół U-18 zagra w finałach Młodzieżowych Mistrzostw Polski w Warszawie w dniach 21-23 lutego.
-Nie mamy funduszy na transport i wyżywienie. Noclegi odpadają, bo nie ma potrzeby. Będziemy dojeżdżać. Aby zamknąć rok 2019 potrzebujemy również opłacić księgowość - 1000 zł. Stan finansów jaki obecnie mamy na koncie to 25 zł -mówi Piotr Kapica.
Kierownik Zdrowia przyznaje, że klub nie otrzymał dotacji z Urzędu Miasta.
-Mój błąd. Nie wyceniłem kwotowo wkładu osobowego (tzn. trenerów, opieki medycznej, dowożenia zawodników na zawody itp., czyli wolontariatu, jaki ma miejsce przy realizacji zadania). Taki udział wkładu osobowego w naszym klubie jest bardzo duży. W poprzednich konkursach nie trzeba było wykazywać kwotowo takiego udziału. Od tego roku są nowe wytyczne i niestety ta zmiana, umknęła mojej uwadze. Mój błąd. Wszystkich, którzy liczyli na wsparcie bardzo przepraszam i proszę o wybaczenie. W sprawie tak kardynalnego przeoczenia oddaję się do dyspozycji zarządu klubu i jestem w stanie ponieść wszelkie konsekwencje -dodaje.
W związku z zaistniałą sytuacją piłkarze i piłkarki zwracają się z prośbą o pomoc.
-Jeśli możecie Państwo wpłacić na naszego konto składkę członkowską, będziemy wam bardzo wdzięczni. Wysokość składki nie jest ważna. Ważniejsze i bardziej motywujące dla nas jest wasze docenienie naszej działalności -kończy.

mp

KS Zdrowie Garwolin
nr konta 65 1020 4476 0000 8002 0292 9693

sprzedaj.pl d03ed98812