ISSN 1642-8129
INDEKS 368261

super tydzień krasnostawski

Nr 10 (1005)

PONIEDZIAŁEK–NIEDZIELA • 8 - 14 marca 2021 r. • Cena 3,30 zł (w tym 5% VAT)

4
KIERMASZ W SIECI

OSZUSTWO „NA POLICJANTA” UDAREMNIONE

PRÓBOWAŁ WYŁUDZIĆ OD 66-LATKI 140 TYS. ZŁ

4

CZOŁOWE ZDERZENIE W PODKRASNEM

30-LATEK WALCZY O ŻYCIE

4

IZBICA CHCE ODZYSKAĆ PRAWA MIEJSKIE

MIESZKAŃCY WOLĄ BYĆ Z MIASTA

6

BLIŹNIACZKI - TAJNA BROŃ KINGI

8

W OFERCIE:

- sprzedaż betonu towarowego
- transport i pompowanie betonu
- sprzedaż piasku z własnej kopalni
- kruszywa łamane wszystkich frakcji
- żwiry, pospółki, piasek do miksokreta
- wykonywanie posadzek przemysłowych
- nowoczesne laboratorium budowlane

KONKURENCYJNE CENY

KONTAKT:

Pawłów, ul. Lubelska 80
22-170 Rejowiec Fabryczny
508 901 140, 508 901 160
pref.bet@op.pl
www.pref-bet.com

WYTWÓRNIA BETONU

4992

TRAGEDIA WISIAŁA NA WŁOSKU

SKODA WJECHAŁA W DREZYNĘ

8

PIENIĄDZE NA SPORT PODZIELONE

WODNIK DOSTAŁ NAJWIĘCEJ

8

eprasa.pl db87bb78fb

Masz problem? Zadzwoń!
tel. 82 565 27 05, 565 44 30 POMOŻEMY!

Drogie Panie!

Dziękujemy Wam za cierpliwość i wyrozumiałość,
za życzliwość, codzienne wsparcie, uśmiech i dobre słowo.
Z okazji Dnia Kobiet życzymy Wam dużo zdrowia i sił,
pogody ducha, wszelkiej pomyślności i spełnienia marzeń.

Jakub Banaszek
Prezydent Miasta Chełm

Longin Bożeński
Przewodniczący Rady Miasta Chełm

5790

Kobieta to...
czynienie dobra, miłość, wrażliwość,
troska o bliskich i nadzieja.
Drogie Panie,
z okazji Dnia Kobiet
pragniemy złożyć Wam
najserdeczniejsze życzenia: zdrowia,
wszelkiej pomyślności i miłości.
Wyrażamy wyjątkowy szacunek
za oddanie, poświęcenie,
mądrość oraz urodę.

Wicestarosta
Jerzy Kwiatkowski

Przewodniczący Rady Powiatu w Chełmie
Jarosław Walczuk

Starosta Chełmski
Piotr Deniszczuk

5788

Z okazji Dnia Kobiet,
w imieniu mężczyzn, życzymy Paniom
dużo zdrowia, uśmiechu, pomyślności
oraz spełnienia marzeń.
Życzymy, aby każdy dzień był dla Pań
najszczęśliwszym dniem w życiu.
Z wyrazami szacunku i uznania

Piotr Śliwa
Przewodniczący
Rady Gminy Ruda-Huta

Kazimierz Smal
Wójt
Gminy Ruda-Huta

5814

885 05 22 33
665 11 94 55
84 194 55

TAXI VAN®

Wszystkiego Najlepszego
z okazji Dnia Kobiet!

5810

„Europejski Fundusz Rolny na rzecz Rozwoju Obszarów Wiejskich: Europa inwestująca w obszary wiejskie".

Operacja pn.: „Utworzenie przedsiębiorstwa Usługi geodezyjne i klasyfikacja gruntów GEO-GRUNT Justyna Łoś" mająca na celu wzrost dochodu poprzez założenie działalności gospodarczej polegającej na świadczeniu usług geodezyjnych i klasyfikacji gruntów współfinansowana jest ze środków Unii Europejskiej w ramach poddziałania „Wsparcie na wdrażanie operacji w ramach strategii rozwoju lokalnego kierowanego przez społeczność" w ramach działania „Wsparcie dla rozwoju lokalnego w ramach inicjatywy LEADER" Programu Rozwoju Obszarów Wiejskich na lata 2014-2020.

Operacja realizowana w ramach strategii rozwoju lokalnego kierowanego przez społeczność wdrażanej przez Stowarzyszenie Lokalna Grupa Działania „Ziemi Chełmskiej".

Usługi geodezyjne i klasyfikacja gruntów GEO-GRUNT Justyna Łoś
602365209 geogrunt.geogrunt@gmail.com

OFERUJEMY PEŁNY ZAKRES USŁUG GEODEZYJNYCH M.IN.:
- mapy do celów projektowych
- pomiary inwentaryzacyjne
- tyczenia
- podziały
- wznowienia
- gleboznawcza klasyfikacja gruntów
- usługi dronem

5805

CHEŁM Samotny ojciec potrzebuje pomocy, bo w pożarze domu stracił cały dobytek

Uratował dzieci z płomieni

Obudził go sygnał czujnika czadu. Otworzył drzwi do kotłowni, żeby sprawdzić, co się stało. Wtedy buchnął na niego ogień. Próbował gasić płomienie, ale bezskutecznie. Trzeba ratować dzieci! – pomyślał. Usłyszał krzyk przestraszonego syna. Najszybciej jak się dało, wyprowadził go z domu, potem wrócił po córkę. Wszechobecny, gryzący w oczy dym odcinał mu drogę ucieczki...

W środę (3 marca) 8-letni **Łukasz** i 7-letnia **Wiktoria** po godzinie 21 wykąpali się i grzecznie poszli spać.

- Ja też zaraz po nich się położyłem, bo byłem zmęczony po pracy – mówi pan **Paweł** z ulicy Stolarskiej w Chełmie, samotnie wychowujący dwoje dzieci.

Długo nie pospał. Po godzinie 21.30 zbudził go pisk czujnika czadu. - Poszedłem do kotłowni sprawdzić, co się stało. Otworzyłem drzwi, a wtedy buchnął na mnie ogień. Pobiegłem na zewnątrz po szlauch, ale się gdzieś zaplątał, więc go rzuciłem. Wiedziałem już, że z żywiołem sobie nie poradzę, więc muszę ratować dzieci. Syn się zbudził i zaczął mnie wołać. Zobaczyłem, że schodzi z piętrowego łóżka. Złapałem go i wybiegliśmy na dwór do samochodu. Potem wróciłem po córkę. Ognia było już coraz więcej. Przez dym nic nie widziałem. Wiktoria schowała się pod kołdrą, ale kazałem jej krzyczeć, żeby dotrzeć do niej po głosie. Słyszałem rozpaczliwe: „Tato! Tato!". Gdy dobiegłem do niej, złapałem ją po omacku, chyba nawet za głowę, i przyciągnąłem do siebie. Szybko wybiegłem z nią do samochodu.

Potem jeszcze wrócił na sekundę do środka po saszetkę z kluczykami, dokumentami i po telefon. Wiedział, że leżą na stole, więc jakoś je znalazł i uciekł. Ogień szalał już w całym mieszkaniu.

- Wskoczyłem szybko do auta. Niewiele myśląc, ruszyłem z impetem i tyłem samochodu rozwaliłem bramę. Potem zadzwoniłem po straż pożarną. Byliśmy już bezpieczni, ale bez dachu nad głową...

Spaliło się wszystko

Po 10 minutach pojawili się strażacy. – Szybko przyjechali i zaczęli działać, ale dom był drewniany, miał ściany z płyt i styropianu. Ogień błyskawicznie się rozprzestrzeniał – dodaje pan Paweł.

- Gdy ratownicy dojechali na miejsce, budynek był już w połowie objęty ogniem – mówi bryg. **Wojciech Chudoba**, zastępca komendanta Komendy Miejskiej Państwowej Straży Pożarnej w Chełmie. - Akcja trwała ponad trzy godziny. Brało w niej udział 10 strażaków. Wynieśli z kuchni butlę z gazem, a po dogaszeniu zajęli się rozbiórką spalonego domu. Wszystko wskazuje na to, że ogień wybuchł w kotłowni.

- Praktycznie wszystko się spaliło, nic nie wynieśliśmy, nie było jak – mówi pan Paweł. – Wszystkie sprzęty, meble, przedmioty domowego użytku, narzędzia. Część całkowicie się spaliła, część potopiła, inne są tak okopcone, że

praktycznie do wyrzucenia. Dom nie nadaje się do zamieszkania, trzeba stawiać nowe ściany, zrywać podłogę i układać nową, runął sufit. Powiedziano mi, że jest w takim stanie, że w zasadzie nie opłaca się go odbudowywać, ale ja chcę spróbować. Tu się wychowałem i chcę, by tu mieszkały moje dzieci...

Nie zostali bez pomocy

Na szczęście pan Paweł z dzieciakami mogli od razu liczyć na wsparcie. Są pod opieką MOPR-u w Chełmie. Mają przydzielonego asystenta rodziny. - Wspaniała kobieta. Wszystko szybko nam zorganizowała. Bardzo nam pomogła, za co dziękuję z całego serca. Dostaliśmy tymczasowe lokum w Centrum Pomocy Dziecku i Rodzinie, niezbędne rzeczy, ubrania i jedzenie. Przynajmniej na razie mamy się gdzie zatrzymać.

Losem pogorzelców, mieszkańców Chełma, od razu zainteresował się urząd miasta.

- To oczywiste, że nie zostawimy tej rodziny bez pomocy – mówi **Dominik Gil** z gabinetu prezydenta Chełma. – Na razie ojciec z dziećmi mają gdzie mieszkać. Mogą się też ubiegać o mieszkanie socjalne. Już wiem, że dostaną sprzęt AGD, który udało się nam zdobyć w konkursie „Świeć z Energą".

To jednak kropla w morzu potrzeb rodziny, która straciła cały swój dobytek. Pan Paweł ma nadzieję, że odbuduje spalony dom. Już w czwartek pojechał porządkować zgliszcza. Nie boi się tego, że czeka go ogrom pracy. Problem w tym, że odbudowa to ogromny koszt, a nie stać go na materiały budowlane i narzędzia.

– Sprawdzałem, wszystkie popalone, potopione, nie mam czym pracować – mówi mieszkaniec Stolarskiej. Liczy zatem na pomoc ludzi o dobrych sercach i firm, które nieodpłatnie wsparłyby go, ofiarowując sprzęt i materiały budowlane. Jeśli ktoś chciałby pomóc, prosimy o kontakt z naszą redakcją. **(apm)**

Elektryczny autobus powozi pasażerów CLA

CHEŁM Od czwartku, 11 marca chełmianie mogą testować elektryczny autobus. Jeździć będzie na trasach Chełmskich Linii Autobusowych do 15 marca.

- Mamy nadzieję, że to zwiastun znaczących i pozytywnych zmian w taborze, z którego korzystają chełmianie - mówi **Mariusz Chudoba**, prezes CLA w Chełmie.

Po naładowaniu baterii i przeszkoleniu kierowców autokar wyjedzie na ulice miasta i przez kilka dni będzie kursował na najpopularniejszych liniach.

8,5-metrowy elektryczny autobus PILEA dostarczony przez ARP E-Vehicles mieści 65 pasażerów, w tym 23 na miejscach siedzących. Pojazd jest zeroemisyjny – posiada baterie o pojemności 142 kWh dające zasięg około 140 km, klimatyzację, elektroniczne tablice kierunkowe, monitoring wizyjny, darmowe Wi-Fi i ładowarki do telefonów. CLA będzie korzystało z autobusu do 15 marca w ramach bezpłatnego testowania. **AN**

eprasa.pl db87bb78fb

Cios siekierą w głowę

GM. DUBIENKA Tragedią mogła zakończyć się impreza w jednym z domów w Krynicy. 49-letni mężczyzna dostał obuchem siekiery w głowę. Polała się krew. Karetką pogotowia został zabrany do szpitala. 58-letni napastnik usłyszał już zarzut usiłowania zabójstwa. Trafił na trzy miesiące do aresztu.

fot. KMP w Chełmie

W środę (3 marca) po godzinie 18 w Krynicy w gminie Dubienka między dwoma kompanami rozpętała się awantura. W pewnym momencie 58-latek złapał za siekierę i obuchem walną w głowę 49-letniego biesiadnika. Z rany trysnęła krew. Szczęście w nieszczęściu, że w tym momencie w domu pojawił się trzeci imprezowicz, 55-letni mieszkaniec tej samej gminy, który wcześniej – jak tłumaczy – na chwilę wyszedł z mieszkania. Mimo iż miał w organizmie promile, zachował w miarę trzeźwy umysł, wskoczył na traktor i pojechał do sąsiadki wezwać pomoc. Zabrał też ze sobą narzędzie ataku, by uniemożliwić 58-latkowi zadawanie kolejnych ciosów. Mogłyby być śmiertelne…

Zawiadomiona przez niego sąsiadka zadzwoniła po pomoc. Wezwała nie tylko policję i pogotowie, ale także straż graniczną. Pogranicznicy mieli blisko, więc także przybyli na miejsce zdarzenia. 49-letni poszkodowany został przewieziony do szpitala, gdzie przeszedł operację głowy.

55-latek i 58-latek zostali zatrzymani przez policję. W piątek starszego odwieziono na przesłuchanie do prokuratury. Usłyszał zarzut usiłowania zabójstwa i spowodowania ciężkiego uszczerbku na zdrowiu. Na wniosek prokuratora, decyzją sądu, trzy najbliższe miesiące spędzi w tymczasowym areszcie. Zgodnie z przepisami kodeksu karnego, czyn jakiego dokonał, zagrożony jest karą nawet dożywotniego pozbawienia wolności.

Udział 55-latka w tym zdarzeniu jest wyjaśniany. Na razie zeznawał jako świadek. **(apm)**

GMINA CHEŁM Nękali, grozili, osaczyli. Zapalili znicz przed jej domem...

Życie dziewczyny zmienili w koszmar

Drżała na myśl o prześladowcach. Nie wiedziała, jaki będzie ich kolejny krok. Nękali ją za pośrednictwem mediów społecznościowych. Grozili pobiciem i rozpowszechnieniem kompromitujących zdjęć. Straszyli, że „zmarnują jej życie". Gdy postawili znicz przed furtką jej domu, nastolatka zaczęła obawiać się o swoje życie, a jej matka zawiadomiła policję.

Zgłoszenie o groźbach i nękaniu niespełna 17-letniej mieszkanki gminy Chełm przez dwóch znanych jej mężczyzn wpłynęło do policji w ubiegłym tygodniu.

- Z ustaleń śledczych wynika, że od połowy stycznia otrzymywała od nich, za pośrednictwem mediów społecznościowych, obraźliwe filmiki i wiadomości tekstowe. Grozili jej też pobiciem i rozpowszechnieniem kompromitujących zdjęć. Któregoś dnia postawili przed bramą ogrodzenia posesji, na której zamieszkuje, znicz – informuje komisarz **Ewa Czyż**, rzeczniczka prasowa KMP w Chełmie.

Podobno śpiewali też pod jej oknem sprośne piosenki. Ponieważ dziewczyna w końcu zaczęła się obawiać o swoje życie, jej matka zawiadomiła policję.

W poniedziałek (1 marca) podejrzani zostali zatrzymani przez policję. To dwaj mieszkańcy gminy Chełm w wieku 19 i 22 lat.

- Mężczyźni swoje zachowanie tłumaczyli tym, że to nastolatka podobno wcześniej miała źle o nich mówić – dodaje Czyż.

We wtorek zostali doprowadzeni do prokuratury. Usłyszeli zarzuty stalkingu. Zastosowano wobec nich środek zapobiegawczy w postaci dozoru policji, połączony z zakazem zbliżania się do pokrzywdzonej i jakiegokolwiek kontaktowania się z nią.

Zgodnie z kodeksem karnym, ten kto przez uporczywe nękanie innej osoby lub osób jej bliskich wzbudza u niej poczucie zagrożenia, poniżenia lub narusza jej prywatność, podlega karze pozbawienia wolności do 8 lat. **(apm)**

Wszystkim Drogim Paniom!

Najlepsze życzenia w dniu ich święta

składa załoga Tanatos A. Duch

Chciał się zabić

27 stycznia po godzinie 16 na komendę policji w Chełmie zadzwoniła przerażona kobieta. Jej 60-letni mąż złapał nóż w dłoń i groził, że wbije go sobie w brzuch. Nie umiała go uspokoić, więc potrzebowała pomocy. Na miejsce przyjechali mundurowi. Wezwano też pogotowie ratunkowe. Okazało się, że mężczyzna jest pijany. Został przewieziony najpierw do szpitala, a po badaniach odstawiony do izby wytrzeźwień. Tam miał czas, by sobie przemyśleć, na jak wielki stres naraził żonę.

Uderzył po raz pierwszy?

28 lutego o godzinie 2 policjanci zostali wezwani na domową interwencję do mieszkania w Chełmie. Kobieta zawiadomiła mundurowych, że jej 30-letni partner ją pobił. Okazało się, że podczas awantury domowej uderzył ją w twarz. Był pod wpływem alkoholu. Został zatrzymany przez policję. Ponoć zrobił to po raz pierwszy. Kobieta została przewieziona przez karetkę pogotowia do szpitala. Policjanci wdrożyli procedurę tzw. Niebieskiej karty. **(apm)**

UWAGA!!!

BAZA DANYCH O PRODUKTACH I OPAKOWANIACH ORAZ O GOSPODARCE ODPADAMI

Jesteś przedsiębiorcą? Wytwarzasz odpady? – Musisz prowadzić BDO!!!
Czy wiesz, że ostateczny termin sprawozdania w BDO masz do 15 marca 2021 r.?
Nie wiesz jak to zrobić, potrzebna pomoc?
Dowiedz się więcej na temat obowiązku BDO!!!!

Dzwoń: 533 936 582
Pisz: grzywna.bdo@pwchelm.pl
www.pwchelm.pl

PW EWA GRZYWNA-ŻMUDA

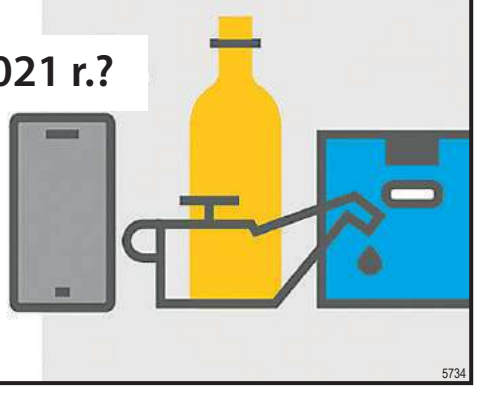
5734

eprasa.pl db87bb78fb

KRASNYSTAW Fałszywy stróż prawa wpadł na gorącym uczynku

Oszustwo „na policjanta” udaremnione

140 tysięcy złotych próbował wyłudzić od 66-letniej krasnostawianki fałszywy policjant. Kryminalni zatrzymali 42-letniego mężczyznę, gdy odbierał od niej pieniądze. Kobieta była przekonana, że uczestniczy w zorganizowanych działaniach, mających na celu zatrzymanie sprawców wyłudzania pieniędzy.

Do zatrzymania 42-latka doszło w piątek (26 lutego) na terenie Krasnegostawu. Był to efekt działań i ustaleń operacyjnych policjantów kryminalnych miejscowej jednostki. Oszust, który jest mieszkańcem województwa dolnośląskiego, wpadł, gdy odbierał gotówkę od krasnostawianki.

- Skontaktował się z nią fałszywy policjant, który instruował, co ma robić. Na początku tygodnia kobieta przekazała wskazanej przez niego osobie 50 tys. zł. Niedługo potem dzwoniący tłumaczył, że potrzebne są kolejne pieniądze, aby sfinalizować całą sprawę. Podczas próby przekazania kolejnej gotówki – 140 tys. zł, 42-latek został zatrzymany – poinformowała nas mł. asp. **Jolanta Babicz**, rzeczniczka prasowa Komendy Powiatowej Policji w Krasnymstawie.

W pokoju hotelowym, który wynajmował mężczyzna, funkcjonariusze znaleźli i zabezpieczyli blisko 20 porcji dilerskich amfetaminy oraz pieniądze. Oszust został doprowadzony do prokuratury, gdzie usłyszał zarzuty. W poniedziałek, 1 marca sąd przychylił się do wniosku śledczych i 42-latek został aresztowany na trzy miesiące. Za oszustwo grozi mu do 8 lat pozbawienia wolności. **TS**

Drogie Panie!
Z okazji Waszego święta
przyjmijcie najserdeczniejsze życzenia pomyślności, zdrowia oraz realizacji najskrytszych marzeń. Oby każdy Wasz dzień wypełniony był radością i szczęściem, zarówno w życiu prywatnym, jak i zawodowym.

Wójt Gminy Żółkiewka
Jacek Lis
Przewodniczący Rady Gminy
Marian Kania
5808

Czołowe zderzenie w Podkrasnem, 30-latek walczy o życie

POW. KRASNOSTAWSKI
Cztery osoby z powiatu krasnostawskiego trafiły do szpitala po tym, jak na krajowej siedemnastce, między Krasnymstawem a Zamościem, skoda zderzyła się czołowo z dostawczym iveco. Jeden z poszkodowanych, w stanie ciężkim, został przetransportowany helikopterem do szpitala w Lublinie.

Do zdarzenia doszło we wtorek, 2 marca tuż przed godziną 14 w miejscowości Podkrasne (gmina Stary Zamość). Ze wstępnych ustaleń policjantów, którzy pracowali na miejscu wypadku, wynika, że jadący skodą w kierunku Zamościa 39-latek z gminy Izbica, podczas omijania stojącego na jezdni audi (kierowca tego auta zatrzymał się, aby skręcić w lewo), stracił panowanie nad pojazdem, wpadł w poślizg, zjechał na przeciwny pas ruchu i zderzył się czołowo z dostawczym iveco.

Uderzenie było tak silne, że przód osobowej skody został zmiażdżony. Aby wydostać kierowcę i pasażerów, strażacy musieli rozcinać karoserię.

fot. OSP KSRG Izbica

fot. OSP KSRG Izbica

Jak ustaliliśmy, do szpitala przewieziono 39-latka z gminy Izbica, 30-latka z gminy Krasnystaw, 35-latka z gminy Izbica oraz 46-latka z Krasnegostawu. Najpoważniejsze obrażenia odniósł drugi z mężczyzn. 30-latek w stanie ciężkim został przetransportowany helikopterem Lotniczego Pogotowia Ratunkowego do lecznicy w Lublinie. Badanie trzeźwości wykazało, że kierujący skodą oraz 40-letni krasnostawianin podróżujący dostawczym iveco byli trzeźwi.

Kiedy na miejscu wypadku lądował śmigłowiec, droga była całkowicie zablokowana. Później ruch odbywał się tam wahadłowo. Funkcjonariusze z dochodzeniówki wraz z technikiem kryminalistyki wykonali oględziny, zabezpieczyli ślady i przesłuchali świadków zdarzenia. Wykonane przez policjantów czynności oraz prowadzone postępowanie pozwolą na ustalenie przebiegu i okoliczności wypadku. **TS**

Wyprzedzał, kiedy był wyprzedzany

GM.GORZKÓW **Kierowca osobowego forda, nie spoglądając w lusterka, rozpoczął manewr wyprzedzania. Pech chciał, że w tym samym momencie sam był wyprzedzany przez inny samochód. Zderzenia nie udało się uniknąć i w efekcie ford wylądował w rowie.**

W poniedziałek, 1 marca około godziny 14.40 dyżurny krasnostawskiej komendy otrzymał zgłoszenie o kolizji trzech aut w Wielkopolu w gminie Gorzków. Okazało się, że przyczyną kraksy było nieostrożne wyprzedzanie.

- 23-letni mieszkaniec gminy Krasnystaw podróżujący fordem rozpoczął wyprzedzanie jadącego przed nim nissana, którym kierował 26-latek z gminy Gorzków. Wcześniej nie upewnił się jednak, czy może bezpiecznie wykonać ten manewr. Pech chciał, że w tym samym momencie 23-latek sam był wyprzedzany przez volkswagena, którym kierował 38-latek z gminy Niedrzwica Duża – relacjonuje przebieg zdarzenia mł. asp. **Jolanta Babicz**, rzeczniczka prasowa Komendy Powiatowej Policji w Krasnymstawie.

Samochody zderzyły się ze sobą. Chwile grozy przeżył kierujący fordem, który stracił panowanie nad pojazdem i wjechał do przydrożnego rowu. Szczęście w nieszczęściu, że nikomu nic poważnego się nie stało. 23-latek, który był sprawcą kolizji, został ukarany mandatem. Jego konto „wzbogaciło” się również o 6 punktów karnych. **TS**

Rozpoczęli kiermasz… w sieci

GM. GORZKÓW **Kiermasz wiosenny on-line? Tak, jest to możliwe! Z powodu pandemii koronawirusa i przedłużających się restrykcji, tegoroczne wydarzenie organizowane przez Centrum Społeczno -Kulturalne i Gminną Bibliotekę Publiczną w Gorzkowie przeniesiono do sieci.**

- Mimo trwającej pandemii, nie zrezygnowaliśmy z organizacji corocznego kiermaszu wiosennego. Postanowiliśmy jednak zmienić formułę tego wydarzenia. Kiermasz został przeniesiony do sieci. Zakupy będzie można robić online poprzez naszą stronę na Facebooku – informuje **Monika Błędkowska** z Centrum Społeczno-Kulturalnego w Gorzkowie. - Chcemy w ten sposób wesprzeć lokalnych twórców w codziennej działalności, którzy przygotowali się do tegorocznej edycji kiermaszu.

Mamy nadzieję, że wykonane przez nich rękodzieła spotkają się z dużym zainteresowaniem mieszkańców – dodaje Błędkowska.

Do kupienia będą: stroiki wielkanocne, ręcznie rzeźbione świece, biżuteria (m.in. sutasz), koszyczki, krasnale wiosenne, szkatułki ze sznurka bawełnianego, dekoracje wielkanocne, podkładki pod filiżanki w stylu boho wykonane ze sznurka makrama, szkatułki w kształcie serduszka, wyroby z gliny oraz wiele innych cudeniek.

- Zapraszamy do udziału w naszym kiermaszu, który potrwa do 2 kwietnia. Wszelkie pytania można kierować bezpośrednio do autorów prac na podane przy zdjęciach numery kontaktowe lub za pośrednictwem komunikatora na portalu społecznościowym – wyjaśnia Błędkowska.

W tegorocznym kiermaszu swoje rękodzieła prezentują m.in.: **Joanna Mojko** z Wielkopola, **Justyna Cieplechowicz** z Czystej Dębiny Kolonii, **Lidia Karauda** z Borowa Kolonii, **Katarzyna Szadura** z Bobrowego, **Sylwia Karauda** z Piask Szlacheckich, **Joanna Cieślak** z Chorupnika, **Monika Winnicka** z Felicjana i **Iwona Franc** z Krasnegostawu. **TS**

Zgłoś się do konkursu

Przypomnijmy, że w gminie Gorzków trwa konkurs wielkanocny, organizowany przez Centrum Społeczno -Kulturalne i Gminną Bibliotekę Publiczną. Adresowany jest do dzieci z klas zerowych, szkół podstawowych i szkół ponadpodstawowych, a także osób dorosłych z terenu gminy. Celem konkursu jest ochrona przed zapomnieniem tradycji poprzez jej kultywowanie, rozwijanie kreatywności oraz wyobraźni dzieci i młodzieży, a także rozwijanie wrażliwości estetycznej na sztukę plastyczną. Swoje prace – jedną palmę tradycyjną z elementami naturalnymi, dwie pisanki wykonane metodą tradycyjną lub współczesną bądź dwie kartki świąteczne, można zgłaszać do 19 marca. W każdej kategorii wiekowej jury przyzna po trzy narody rzeczowe. Pozostali uczestnicy otrzymają upominki i dyplomy.

Pijany jak bela

KRASNYSTAW **Brak słów, aby opisać wyczyn 34-latka z Krasnegostawu. Prawie nieprzytomny od namiaru alkoholu w organizmie, jechał samochodem.**

W sobotę (27 lutego) policjanci, prowadząc rutynową kontrolę na ulicach Krasnegostawu, zatrzymali kierowcę volkswagena golfa. Podczas rozmowy stwierdzili jednak, że z mężczyzną jest coś nie tak. Bełkotał i mundurowi nie mogli zrozumieć, co do nich mówi. Poddali go badaniu alkomatem. Urządzenie wykazało, że w wydychanym powietrzu ma ponad 3 prom. alkoholu. Ponadto okazało się, że nie posiada uprawnień do kierowania. Został zatrzymany. Przed sądem będzie tłumaczył się za jazdę po pijanemu i bez wymaganych dokumentów. Grożą mu dwa lata więzienia. **TWA**

eprasa.pl db87bb78fb

Moc najserdeczniejszych życzeń wszystkim Paniom
składa
Józef Zając
Senator RP

Z okazji Święta Kobiet wszystkim Paniom składam najserdeczniejsze życzenia zdrowia, szczęścia oraz wszelkiej pomyślności. Niech każdy kolejny dzień przynosi same szczęśliwe chwile, a uśmiech gości na Waszych twarzach zawsze, nie tylko w tym szczególnym dniu.
Burmistrz Włodawy
Wiesław Muszyński
5791

8 MARCA / DZIEŃ KOBIET
DROGIE PANIE,
W TYM WYJĄTKOWYM DNIU PRAGNĘ ZŁOŻYĆ WAM NAJSERDECZNIEJSZE ŻYCZENIA: ZDROWIA I POGODY DUCHA. NIECH ZAWSZE OTACZAJĄ WAS ŻYCZLIWE OSOBY, A UŚMIECH NIGDY NIE SCHODZI Z TWARZY.
ŻYCZY
Zdzisław Szwed
Członek Zarządu Województwa Lubelskiego
5786

Z Covidem do pracy

POW. CHEŁMSKI 32-latek z gminy Dorohusk może mieć spore kłopoty. Nie dostosował się do nakazu izolacji i będąc chorym na Covid-19, poszedł do pracy na budowę. Sprawa trafiła do prokuratury.

26 lutego do domu mężczyzny przyjechał patrol policji, by sprawdzić, czy stosuje się do zasad izolacji. Okazało się jednak, że nie ma go w miejscu zamieszkania. Mundurowi namierzyli go na budowie w gminie Chełm. Poszedł do dorywczej pracy, mimo zakazu, narażając inne osoby na zakażenie. Kilka osób, które miały z nim kontakt, jest teraz na kwarantannie.

Sprawa nie jest błaha. Trafiła do Prokuratury Rejonowej w Chełmie. Zawiadomiona została także Stacja Sanitarno-Epidemiologiczna w Chełmie. Mężczyzna może odpowiadać za sprowadzenie niebezpieczeństwa dla życia lub zdrowia wielu osób, powodując zagrożenie epidemiologiczne poprzez niestosowanie się do izolacji. Grozi za to od 6 miesięcy do nawet 8 lat pozbawienia wolności.

Jak nieoficjalnie się dowiedzieliśmy, 32-latek podobno oddalił się ze szpitala psychiatrycznego w Radecznicy. Jak do tego doszło, jest to teraz ustalane. Nie wiadomo na razie, czy był świadom tego, że jest chory i powinien odizolować się od ludzi.

Uważajmy, bo przepisy przewidują możliwość nałożenia kary finansowej do 30 tys. zł nawet na te osoby, które być może nie są chore, ale nie przestrzegają kwarantanny.

(apm)

Wszystkim Paniom
z redakcji „Super Tygodnia Chełmskiego"
składamy najserdeczniejsze życzenia:
zdrowia, pomyślności, samych pięknych dni w życiu.
Życzymy aby uśmiech
zawsze rozpromieniał Wasze twarze,
byście czuły się spełnione i docenione.
Przewodniczący Rady Miejskiej w Rejowcu
Mirosław Kość
Burmistrz Rejowca
Tadeusz Górski
Dzień Kobiet 2021
5816

Z okazji Dnia Kobiet składamy najserdeczniejsze życzenia zdrowia, wszelkiej pomyślności w życiu prywatnym jak i zawodowym oraz uśmiechu na każdy dzień
Przewodniczący Rady Miejskiej w Rejowcu
Mirosław Kość
Burmistrz Rejowca
Tadeusz Górski
5815

Złodziej rozbójnik się doigrał

CHEŁM Za kradzież rozbójniczą i liczne inne kradzieże sklepowe odpowie 56-latek, którego zatrzymano w ubiegłym tygodniu. Grasował przede wszystkim w supermarketach, a wynosił głównie alkohol i produkty spożywcze. Podczas ostatniego wyskoku poszarpał ekspedientkę, która chciała uniemożliwić mu kolejną kradzież.

16 lutego prokuratura zastosowała wobec niego środek zapobiegawczy w postaci dozoru policji. Na komendę się jednak nie stawiał, za to we wtorek (2 marca) znów narozrabiał w supermarkecie.

Tym razem połakomił się podobno m.in. na udka i sushi. Chciał zwiać z opakowaniem ze sklepu, mimo że ekspedientka próbowała go zatrzymać. Ponieważ odpychał ją i szarpał, policja dopisała do jego konta kolejną kradzież rozbójniczą. W piątek stanął przed sądem.

Jak ustalili wcześniej śledczy, 56-latek kradł głównie alkohol i artykuły spożywcze. Podczas jednej z wcześniejszych akcji odepchnął interweniującego pracownika, który chciał uniemożliwić mu opuszczenie sklepu.

Marketowy złodziejaszek będzie odpowiadał w warunkach powrotu do przestępstwa, gdyż był już wcześniej karany za podobne czyny. Zgodnie z przepisami kodeksu karnego kradzież zagrożona jest karą pozbawienia wolności do 5 lat, a kradzież rozbójnicza do 10 lat więzienia.

(apm)

Z okazji Dnia Kobiet wszystkim Paniom
składam najserdeczniejsze życzenia zdrowia,
pomyślności i samych pięknych dni w życiu.
Bez Was nie istniejemy nie tylko my, ale i cały świat.
Życzę, aby uśmiech
codziennie rozpromieniał Wasze twarze,
byście zawsze były szanowane,
doceniane i otaczane miłością.
Andrzej Romańczuk
Starosta Włodawski

Zbudowali zaporę na torach

CHEŁM Dwaj 12-latkowie ułożyli na torach przeszkodę z kamieni i plastikowych butelek. Chcieli zobaczyć, jak pociąg nadjeżdżający od strony Lublina rozwala ich zaporę. Taka „zabawa" mogłaby się źle skończyć, gdyby nie zauważyli tego w porę sokiści. Mogłoby nawet dojść do wykolejenia się pociągu...

W piątek (5 marca) o godz. 16.50 funkcjonariusze Straży Ochrony Kolei w Chełmie, pełniący służbę w rejonie przystanku osobowego Chełm Miasto, zauważyli w okolicach „dzikiego przejścia" na szlaku Uherka – Chełm, między ul. Browarną a Żabią, dwóch młodych ludzi wchodzących na torowisko.

- Niezwłocznie w to miejsce skierowany został zmotoryzowany patrol SOK z posterunku w Chełmie. Gdy funkcjonariusze przybyli na miejsce, zobaczyli dwóch chłopców układających na torze nr 1 i 2 przeszkody z kamieni i butelek plastikowych przed nadjeżdżającym pociągiem osobowym relacji Lublin Główny – Chełm. Natychmiast ich zatrzymali – mówi **Piotr Stefaniuk**, komendant zmiany z Komendy Regionalnej Straży Ochrony Kolei w Lublinie.

Sokiści szybko usunęli zaporę z torów oraz zabrali chłopców w bezpieczne miejsce. Następnie wezwali mundurowych z Komendy Miejskiej Policji w Chełmie, którym przekazali nieletnich. Wezwano ich rodziców. Niewykluczone jednak, że to jeszcze nie koniec tej sprawy. Być może 12-latkowie staną przed sądem dla nieletnich.

(apm)

WYWÓZ NIECZYSTOŚCI PŁYNNYCH
Usługi Asenizacyjne
Indywidualna negocjacja cen

tel. 501 131 580
4623

PELLET DRZEWNY
sprzedaż hurtowa i detaliczna
BRYKIET TORFOWY
NOWOŚĆ! Atrakcyjne ceny
Producent:
Graf Pellet, Sielec 136 B
tel. 509 311 488
e-mail: biomass.produkcja@gmail.com
www.grafpellet.pl
5711

eprasa.pl db87bb78fb

ZOL coraz bliżej

KRASNYSTAW Krasnostawski szpital ogłosił przetarg na remont i dostosowanie budynku po dawnej pulmonologii. Ma w nim powstać Zakład Opiekuńczo-Leczniczy. Na realizację tego zadania powiat otrzymał aż 9 mln zł dotacji z Rządowego Funduszu Inwestycji Lokalnych.

Zarząd Powiatu Krasnostawskiego, przy współpracy z dyrekcją Samodzielnego Publicznego Zespołu Opieki Zdrowotnej w Krasnymstawie, podjął starania, które pozwolą na chociażby częściowe wypełnienie luki w dostępie do świadczeń opieki długoterminowej. To efekt m.in. dużego wzrostu odsetka osób starszych w lokalnym społeczeństwie, a także ograniczonego w ostatnim czasie dostępu do specjalistycznych usług zdrowotnych.

- Zaplanowaliśmy utworzenie w SP ZOZ 40-łóżkowego Zakładu Opiekuńczo-Leczniczego. Będzie się on mieścił w nieużytkowanym budynku tzw. starego szpitala, który ma zostać zmodernizowany i rozbudowany, nie tylko do wymagań dla ZOL-u, ale także dla osób ze szczególnymi potrzebami – wyjaśnia starosta **Andrzej Leńczuk**.

Koszty utworzenia nowej placówki szacowane są na ok. 13 mln zł. Znaczną część pieniędzy na realizację inwestycji powiat pozyskał z Rządowego Funduszu Inwestycji Lokalnych.

- Otrzymaliśmy dotację w wysokości 9 mln zł. Pozostałą kwotę dołożymy najprawdopodobniej ze środków własnych. Jeśli pojawi się taka możliwość, poszukamy też dodatkowych źródeł finansowania tego zadania – mówi starosta.

Z opisu na liście rankingowej RFIL wynika, że inwestycja jest zgodna z mapami potrzeb, bo brakuje takiej placówki na terenie powiatu. ZOL wypełni lukę w dostępie do świadczeń długoterminowych. Zapotrzebowanie w województwie lubelskim na tego typu placówki jest duże, a na miejsce w istniejących zakładach opiekuńczo-leczniczych czeka się bardzo długo.

Przetarg na remont i dostosowanie budynku po dawnej pulmonologii, w którym ma mieścić się krasnostawski ZOL, został już ogłoszony.

- W najbliższych dniach ogłoszony zostanie również przetarg na budowę łącznika (o długości ok. 74 m) pomiędzy przyszłym ZOL-em a budynkiem głównym szpitala. Liczymy, że do maja uda nam się wyłonić wykonawcę inwestycji, a pierwsze prace rozpoczną się w połowie roku – informuje Leńczuk.

Po zakończeniu wszystkich niezbędnych prac remontowych ZOL zostanie wyposażony w energooszczędny sprzęt i aparaturę medyczną, zaś na dachu zamontowana zostanie instalacja fotowoltaiczna. **TS**

Wysterylizują za darmo psy i koty

KRASNYSTAW Właściciele psów i kotów z terenu miasta mogą za darmo wysterylizować swoje czworonogi. Akcja prowadzona jest w ramach budżetu obywatelskiego. Zapisy ruszyły w ubiegły czwartek, 4 marca. Tylko w ciągu niespełna pięciu godzin od ich rozpoczęcia wnioski na wykonanie zabiegu złożyło 30 osób.

fot. pixa

- To już czwarta tego typu akcja realizowana w ramach budżetu obywatelskiego – mówi **Agnieszka Wolanin** z Krasnostawskiej Grupy Fundacji VIVA. – Nasz wniosek przeszedł pozytywnie ocenę merytoryczną i formalną, a ponieważ było mało zgłoszeń, został zaakceptowany bez konieczności skierowania go do głosowania.

Zabiegi realizują cztery przychodnie weterynaryjne: Adved przy ul. Okrzei 82, Agnieszki Błaszczak przy ul. Sobieskiego 19 a, Eskulap, przy ul. Piłsudskiego 60 a oraz Hicavet z Niemienic. Każda z lecznic wykona po 18 zabiegów u suczek i kotek. W sumie wysterylizowanych zostanie 144 zwierzaki.

- Wprawdzie projekt zakładał sterylizację 60 psów i kotów, jednak dzięki temu, że lecznice wystawiły niższą cenę, niż pierwotnie zakładano, wykonanych zostanie więcej zabiegów – dodaje Agnieszka Wolanin.

Osoby zainteresowane wysterylizowaniem swojego pupila powinny zgłosić się do Straży Miejskiej i wypełnić wniosek o wykonanie zabiegu. – Z takim wnioskiem należy się następnie zgłosić do wyznaczonej przychodni i ustalić termin wizyty – wyjaśnia **Bartłomiej Sobuś**, młodszy inspektor Straży Miejskiej w Krasnymstawie. Kwalifikacji do zabiegu dokonuje lekarz, po sprawdzeniu zdrowia zwierzęcia.

Funkcjonariusz dodaje, że zainteresowanie jest bardzo duże. Przypuszcza, że do końca miesiąca akcja się zakończy. – Jeżeli ktoś chce wysterylizować swojego czworonoga, nie powinien zwlekać ze złożeniem wniosku – dodaje.

Zarówno Agnieszka Wolanin, jak i Bartłomiej Sobuś przyznają, że dzięki takim działaniom liczba bezpańskich zwierząt na terenie miasta się zmniejszyła. Nie oznacza to jedna, że ich nie ma. Dlatego między innymi przedstawiciele Krasnostawskiej Grupy Fundacji VIVA edukują, jak prawidłowo opiekować się zwierzętami, mówią o odpowiedzialności za swojego pupilka, o zaletach sterylizacji. Zachęcają do adopcji bezdomniaków. **szer**

W trzech dotychczasowych edycjach akcji, również sfinansowanych z budżetu obywatelskiego udało się wysterylizować 340 suczek i kotek.

Będzie wodociąg i oczyszczalnie

GM. SIENNICA RÓŻANA Dzięki wsparciu Unii Europejskiej gmina Siennica Różana wybuduje fragment wodociągu i ponad 30 przydomowych oczyszczalni ścieków. Umowa potwierdzająca przyznanie unijnych pieniędzy została już podpisana, wszystkie prace mają być zrealizowane jeszcze w tym roku.

100-metrowy odcinek gminnego wodociągu zostanie wybudowany na osiedlu POM w Siennicy Różanej. Będzie to nowy fragment istniejącej sieci, z której w wodę zaopatrują się lokatorzy czterech bloków.

Z kolei 31 przydomowych oczyszczalni ścieków powstanie w ośmiu miejscowościach: Siennicy Różanej, Siennicy Królewskiej Małej, Siennicy Królewskiej Dużej, Woli Siennickiej, Wierzchowinach, Żdżannem, Zagrodzie i Kozieńcu. Przetargi na wykonanie robót, które zostały ogłoszone jeszcze w 2020 roku, powinny rozstrzygnąć się w marcu. Nowy odcinek sieci wodociągowej ma być gotowy do końca sierpnia, a oczyszczalnie do końca 2021 roku.

Kosztorysową wartość całego projektu pod nazwą „Budowa sieci wodociągowej oraz przydomowych oczyszczalni ścieków w gminie Siennica Różana" szacuje się na ponad 730 tys. zł, z czego prawie 370 tys. zł to pieniądze z unijnego Programu Rozwoju Obszarów Wiejskich. **TS**

GMINA IZBICA Izbica chce odzyskać prawa miejskie

Mieszkańcy wolą być z miasta

Podobnie jak uczyniły to Siedliszcze czy Rejowiec, Izbica także chce odzyskać prawa miejskie. Znamy już wyniki przeprowadzonych w tej sprawie konsultacji społecznych. Większość mieszkańców popiera pomysł. Nie brakuje też malkontentów, ale jest ich zdecydowanie mniej.

- Izbica straciła prawa miejskie w wyniku represji po powstaniu styczniowym, więc dobrze by było, gdyby je odzyskała. Myślę, że plusów jest więcej niż minusów i mieszkańcy tylko by na tym skorzystali. Moim zdaniem więksi przedsiębiorcy wolą inwestować swoje pieniądze w miastach, dlatego byłaby to szansa na szybszy rozwój naszej miejscowości – mówi nam mieszkający w Izbicy jeden z lokalnych przedsiębiorców.

Podobnego zdania są wójt i radni, którzy już we wrześniu zeszłego roku podjęli uchwałę o rozpoczęciu procedury zmiany statusu miejscowości.

- Walory historyczno-kulturowe oraz obecna struktura społeczno-gospodarcza, a nade wszystko oczekiwania mieszkańców, co do dalszego rozwoju miejscowości Izbica są podstawowymi argumentami przemawiającymi za rozpoczęciem procedury o nadanie jej statusu miasta – napisano w uzasadnieniu do uchwały.

Jak się okazuje, pomysł popiera również zdecydowana większość mieszkańców. Potwierdziły to przeprowadzone we wszystkich miejscowościach konsultacje społeczne. W samej Izbicy głosowało 504 osoby (na 1486 uprawnionych), z czego 282 opowiedziało za zmianami (55,95 proc. głosujących), a 193 było przeciwnych (38,30 proc.). Pozostali mieszkańcy – 29 osób (5,75 proc.), wstrzymali się od głosu. Sporo większa różnica była w pozostałych 24 sołectwach gminy. Tam w konsultacjach wzięło udział 1701 osób (na 6714 uprawnionych). Za zmianami było 1298 mieszkańców (76,31 proc.), a 313 było przeciwnych (18,40 proc.). Pozostali – 90 osób (5,29 proc.) - wstrzymali się od głosu.

Swojego zadowolenia z wyników konsultacji społecznych nie kryje wójt **Jerzy Lewczuk**.

- Dziękuję mieszkańcom, którzy wyrazili swoje zdanie w tej sprawie. Ich stanowisko jest zrozumiałe. Myślę, że gdybyśmy odzyskali prawa miejskie, wielu z nich czułoby pewien prestiż – mówi wójt. - Podziękowania należą się również sołtysom, którzy zaangażowali się w konsultacje, a zrobili to w trudnym czasie, w czasie pandemii – dodaje.

Lewczuk zapewnia jednocześnie, że Izbica dużo zyska na przywróceniu praw miejskich.

- Moglibyśmy wówczas korzystać nie tylko z dotychczasowych funduszy zewnętrznych na rozwój obszarów wiejskich, ale także z funduszy dla miast – argumentuje. - Poza tym restytuowanie małych miast, zdegradowanych na skutek zaborczej reformy, to istotny element przywracania sprawiedliwości dziejowej i pamięci o tych, którzy walczyli z caratem o odzyskanie niepodległości. Dla lokalnej społeczności koszty uzyskania statusu miasta będą niewielkie, a tak jak wspomniałem, środki unijne dla miast są trochę inne – tłumaczy wójt.

Władze gminy Izbica zapewniają, że do końca marca złożą wniosek do Ministerstwa Spraw Wewnętrznych i Administracji o nadanie statusu miasta. Później (do końca lipca) Rada Ministrów wyda rozporządzenie, w którym pozytywnie lub negatywnie odniesie się do starań gminy. Wcześniej opinię w tej sprawie wyda jeszcze wojewoda lubelski.

- Wiosną przyszłego roku w Izbicy do użytku zostanie oddane centrum kulturalne. Byłbym szczęśliwy, gdybyśmy do tego czasu odzyskali prawa miejskie. Mielibyśmy wówczas podwójny powód do świętowania. Moglibyśmy nawet połączyć obydwa wydarzenia – dodaje wójt Lewczuk. **TS**

Zgodnie z art. 4 ust. 4 ustawy o samorządzie gminnym, nadanie miejscowości statusu miasta dokonywane jest w sposób uwzględniający infrastrukturę techniczną i społeczną, układ urbanistyczny i charakter zabudowy oraz przeprowadzone konsultacje społeczne. Jeszcze do niedawna gminy ubiegające się o nadanie statusu miasta musiały spełnić 5 kryteriów. Były to: liczba mieszkańców nie mniejsza niż 2 tys., ewentualne posiadanie praw miejskich w przeszłości, przynajmniej 60 proc. mieszkańców musi utrzymywać się z działalności pozarolniczej, brak zabudowy zagrodowej w części miejskiej (posiadanie wyodrębnionego centrum) oraz posiadanie niezbędnej infrastruktury technicznej (wodociągów, kanalizacji). Od kilka lat wymóg dotyczący liczby mieszkańców nie jest jednak rygorystycznie przestrzegany. Przykładami nowych miast są licząca 500 mieszkańców Wiślica (2018 r.) oraz mający zaledwie 330 mieszkańców Opatowiec (2019 r.). W naszym regionie prawa miejskie odzyskały: Siedliszcze (2016 r.) i Rejowiec (2017 r.).

Najstarsze wzmianki o Izbicy pochodzą z 1419 roku. Wieś wchodziła wówczas w skład parafii Krasnystaw, co zostało odnotowane w dokumencie uposażającym ją przez króla Władysława Jagiełłę. Pierwszą próbę lokacji miasta podjęto w pierwszej połowie XVI wieku, ale nie doszła ona do skutku, choć król Zygmunt I Stary wydał na to zgodę 3 lipca 1540 roku. Osiem lat później powstało miasto Tarnogóra. Kolejną próbę lokacji miejskiej Izbicy podjął starosta tarnogórski **Antoni Granowski** w roku 1750. Przenieśli się do niej Żydzi z Tarnogóry i innych miejscowości. Najstarszy plan miasta pochodzi z 1835 roku i jest zgodny z założeniami lokacyjnymi. Izbica utraciła prawa miejskie 13 stycznia 1869 roku. Władze carskie podjęły taką decyzję w ramach represji po powstaniu styczniowym. Podobny los spotkał 335 innych ówczesnych miast.

eprasa.pl db87bb78fb

POWIAT CHEŁMSKI Prokuratura nie zgadza się z prawomocnym wyrokiem

Kasacja w sprawie brutalnych napadów

W ubiegłym tygodniu została przesłana do Sądu Najwyższego kasacja w sprawie dotyczącej brutalnych napadów w okolicach Chełma. Trzej oskarżeni obywatele Ukrainy w Sądzie Okręgowym w Lublinie zostali uznani za niewinnych. W grudniu ub. r. wyrok pierwszej instancji potwierdził Sąd Apelacyjny w Lublinie. Chełmska prokuratura tę decyzję zaskarżyła.

- Po wnikliwej analizie uzasadnienia wyroku doszliśmy do wniosku, że konieczne jest złożenie zaskarżenia w postaci środka nadzwyczajnego – mówi **Lech Wieczerza**, szef Prokuratury Rejonowej w Chełmie. Kasacja została skierowana do Sądu Najwyższego w ubiegły piątek (5 marca).

Od wyroku uniewinniającego podejrzanych w tej sprawie obywateli Ukrainy minął już rok. W marcu ub. r. Sąd Okręgowy w Lublinie uznał, że brak wystarczających dowodów na to, by ich skazać, a rozpoznanie głosów zostało przeprowadzone niezgodnie z przepisami. Sąd nie miał wątpliwości, że wszystkie trzy brutalne rozboje miały miejsce oraz że ucierpiało w nich sześć osób. Nie było jednak pewności co do sprawców. W trakcie napadów mężczyźni zawsze byli zamaskowani. Nie zostawili też po sobie żadnych śladów biologicznych. Dlatego poszkodowani rozpoznawali swych oprawców po głosie. To, w ocenie sądu, niewystarczający dowód na ich skazanie. Wątpliwości wzbudził też sposób zebrania dowodów.

Oskarżeni wyszli na wolność, ale chełmska prokuratura złożyła apelację. Nad sprawą pochylił się Sąd Apelacyjny w Lublinie. O analizę dowodów zgromadzonych w sprawie zwrócił się do eksperta. Tym razem także największe wątpliwości wzbudziło okazanie głosów.

Przypominamy, że sprawa dotyczy trzech brutalnych napadów. W nocy z 3 na 4 maja 2018 r. sprawcy wdarli się do domu w Ochoży-Kolonii. Rzucili się z pięściami na gospodarza. Przyłożyli mu widły do brzucha, zmuszając, by oddał im pieniądze, jakie ma w domu. Obezwładnili jego żonę. Dostali około 2 tys. zł, ale taki łup jednak ich nie zadowolił. Zaciągnęli więc gospodarza do łazienki i podtapiali w wannie.

Sześć dni później około godziny 1 w nocy do domu rodziny w Okszowie wtargnęło przez garaż kilku mężczyzn w kominiarkach. Napastnicy oślepili gospodarza latarką. Dostał cios w skroń i stracił przytomność. Kiedy się ocknął, leżał skrępowany na podłodze z workiem na głowie. Sprawcy przykuli go do kaloryfera i bili gumowym młotkiem w stopy. Jego partnerkę związali i zakneblowali. Zażądali pieniędzy. Mężczyznę torturowali, przypalając jego uda rozgrzanym żelazkiem. Oddał 20 tys. złotych i dużo biżuterii, monet kolekcjonerskich i militariów.

W nocy 21 czerwca 2018 zaatakowali po raz trzeci. Około godz. 2 napadli na dom na os. Słoneczne. Powalili na ziemię właściciela posesji i skrępowali. Następnie zaciągnęli do łazienki, gdzie go bili i przypalali mu lokówką nogi, pośladki i boki. Skrępowali też jego 10-letniego syna. Szarpali i grozili, że obetną dziecku palce, jeżeli się nie dowiedzą, gdzie są pieniądze. Zdradził miejsce przechowywania gotówki. Zabrali 60 tys. zł i uciekli.

Ofiary cierpiały, a sprawców brak…

(apm)

Wpadli z narkotykami na klatce schodowej

CHEŁM 23-latek i 19-latek odpowiedzą przed sądem za posiadanie sporej ilości środków odurzających. Policjanci zatrzymali ich z towarem na klatce schodowej. Młodszy podejrzany był wcześniej poszukiwany.

Akt oskarżenia w tej sprawie prokuratura ma już gotowy. Jak wynika z ustaleń śledczych, 22 lipca funkcjonariusze weszli do jednej z klatek schodowych bloku przy ul. Wołyńskiej w Chełmie. Dostali informację, że miało tam dojść do transakcji, której przedmiotem miały być znaczne ilości środków odurzających. Policjanci zastali tam 19-latka. Po chwili pojawił się też starszy mężczyzna. Miał ze sobą reklamówkę. Ponieważ rozpoznał, że jeden ze stojących niedaleko 19-latka mężczyzn to policjant, który wcześniej go zatrzymywał, rzucił reklamówkę w stronę młodszego kolegi i zaczął biec w stronę swojego mieszkania. Mundurowi go jednak złapali. Zarekwirowali też zawartość toby foliowej. Były w niej – jak się okazało – szklane słoiczki z suszem i woreczki strunowe, w sumie prawie 300 gramów marihuany.

Policjanci przeszukali jeszcze miejsca zamieszkania podejrzanych, ale nic już tam nie znaleźli. Na zarekwirowanych od nich telefonach były za to SMS-y, które mogły mieć związek ze sprawą, ale niestety nie udało się ustalić ich nadawcy.

23-latek częściowo przyznał się do zarzutów. Twierdził, że to kolega dał mu na przechowanie tę reklamówkę i miał ją przy sobie tylko przez kilka godzin. Nie wiedział, skąd kumpel miał te narkotyki, ale potwierdził, że czasami razem coś palili... Młodszy przyznał się do winy, ale odmówił składania zeznań.

Obaj najpierw trafili do tymczasowego aresztu, potem wyszli za poręczeniem majątkowym. Niebawem zasiądą na ławie oskarżonych. Za posiadanie znacznej ilości środków odurzających grozi im do 10 lat pozbawienia wolności. **(apm)**

Kierowca CLA odpowie za wypadek

CHEŁM Nie wiadomo jeszcze, jakie dokładnie zarzuty usłyszy kierowca miejskiego autobusu za potrącenie na przejściu mężczyzny. 58-latek po dwóch miesiącach hospitalizacji zmarł. Śledczy czekają jeszcze na opinię biegłych, którzy ustalają, co było bezpośrednią przyczyną jego śmierci.

Kierowca autobusu, jak dowiedzieliśmy się w prokuraturze, odpowie za spowodowanie wypadku, ale na tym etapie nie można powiedzieć jeszcze, czy był to wypadek ze skutkiem śmiertelnym, czy mężczyzna zmarł z przyczyn chorobowych.

– Sprawa jest jeszcze w toku. Wiążące będą opinie biegłych z zakresu ruchu drogowego oraz medycyny sądowej, którzy ocenią, czy doznane w wypadku obrażenia miały wpływ na śmierć poszkodowanego – mówi **Lech Wieczerza**, szef Prokuratury Rejonowy w Chełmie.

Przypominamy, że 10 grudnia ub. r. rano dyżurny komendy otrzymał zgłoszenie o potrąceniu pieszego na ulicy Lubelskiej w Chełmie. Z ustaleń policjantów wynikało, że w 58-letniego mężczyznę, który znajdował się na przejściu dla pieszych, wjechał autobus komunikacji publicznej, którym kierował 36-letni chełmianin.

- Pieszy z obrażeniami ciała został przewieziony do szpitala. Kierujący nie przewoził pasażerów. Badanie alkomatem wykazało, że był trzeźwy – mówiła zaraz po zdarzeniu **Ewa Czyż**, rzeczniczka prasowa KMP w Chełmie.

(apm)

Dzień dobry, mam COVID

DOROHUSK Ludzka bezmyślność nie zna granic. Do odprawy granicznej stawił się podróżny, który podczas kontroli przedstawił pozytywny test badania na COVID-19. Autokar z 26 pasażerami musiał wrócić na Ukrainę.

Podczas kontroli granicznej podróżni, którzy nie chcą odbywać kwarantanny po wjeździe do Polski, zobowiązani są do okazania funkcjonariuszom negatywnego wyniku testu. Do dość nietypowej sytuacji doszło natomiast 3 marca na drogowym przejściu granicznym w Dorohusku.

- Do odprawy, prowadzonej z zachowaniem zasad bezpieczeństwa epidemiologicznego, stawił się obywatel Ukrainy, który przedstawił podczas kontroli pozytywny test badania na COVID-19. Podróżował autobusem rejsowym – informuje por. **Dariusz Sienicki**, rzecznik prasowy komendanta NOSG w Chełmie. - Oświadczył, że czuje się dobrze i nie ma żadnych niepokojących objawów. W tej sytuacji kontrolowany autobus wraz z pozostałymi pasażerami został natychmiast przekierowany w miejsce, w którym nie było możliwości kontaktu z innymi podróżnymi przekraczającymi granicę, zaś o zdarzeniu poinformowano GIS oraz Stację Ratownictwa Medycznego.

Cudzoziemcowi oraz wszystkim pasażerom z nim podróżującym odmówiono wjazdu do Polski, ponieważ byłoby to zagrożenie dla zdrowia publicznego. Autokar z 26 pasażerami (25 obywateli Ukrainy oraz 1 obywatel Mołdawii) wrócił na terytorium Ukrainy. **(apm)**

Na polskiej granicy wschodniej stanowiącej jednocześnie granicę zewnętrzną UE wciąż obowiązują obostrzenia związane z zapobieganiem COVID-19. Są to zarówno ograniczenia dotyczące wjazdu cudzoziemców do Polski, jak i obowiązek poddania się kwarantannie po przekroczeniu granicy. Kwarantanny (nie dotyczy granicy z Czechami i ze Słowacją) nie muszą odbywać m.in. osoby posiadające negatywny wynik testu diagnostycznego w kierunku SARS-CoV-2 wykonanego przed przekroczeniem granicy, w okresie 48 godzin, licząc od momentu wyniku tego testu.

Dron śledzi drogowych piratów

POW. CHEŁMSKI Kierowcy miejcie się na baczności! To, że na drodze nie widzicie patroli policji, nie oznacza, że nie śledzą waszych poczynań za kierownicą. Wszystko widzą z góry za pomocą drona. W środę w ciągu dwóch godzin policjanci zarejestrowali z powietrza 11 wykroczeń.

3 marca na drodze krajowej numer 12 w Chojnie Nowym Pierwszym w gminie Siedliszcze policjanci z Wydziału Ruchu Drogowego Komendy Wojewódzkiej Policji w Lublinie przy pomocy drona sprawdzali zachowania kierowców. Były tam również ustawione patrole policjantów chełmskiej drogówki. Operatorzy bezzałogowego statku powietrznego mogli się z nimi kontaktować i wskazywać drogowych piratów.

W ciągu dwóch godzin funkcjonariusze ujawnili 11 wykroczeń. Wszystkie zostały zauważone z powietrza i zarejestrowane, a kierujący pojazdami zatrzymani do kontroli drogowej. Jedno z nagrań obrazuje moment wyprzedzania kilku pojazdów, w tym ciężarowego, przez trzy inne samochody osobowe w miejscu, gdzie obowiązuje zakaz wyprzedzania. Wszystkie trzy auta zostały zatrzymane, a kierujący nie uniknęli konsekwencji.

- Byli zaskoczeni sytuacją, gdyż nie spodziewali się tego typu działań z powietrza. Mając jednak na uwadze bezpieczeństwo ruchu drogowego, takie akcje będą na pewno powtarzane – zapowiada komisarz **Ewa Czyż**, rzeczniczka prasowa KMP w Chełmie. **(apm)**

eprasa.pl db87bb78fb

KRASNYSTAW Takiego składu nie ma chyba żadna drużyna piłkarska w Polsce

Bliźniacza broń Kingi

Drużyna piłkarska juniorek KKS Krasnystaw to ewenement w skali województwa, a może nawet i kraju. Prawie 50 procent jej składu podstawowego stanowią trzy pary sióstr, ale nie takich zwykłych, bo... bliźniaczek. To Michalina i Martyna Mazurkiewicz, Karolina i Dominika Stęplowskie oraz Łucja i Magdalena Brodzkie. Wszystkie łączy miłość do piłki nożnej.

- Szczerze mówiąc, nie słyszałem o zespole, który w swoich szeregach ma aż tyle bliźniaczek – mówi **Krzysztof Sobieszczuk** prezes Kingi Krasnystaw. - Dziewczyny są bardzo ważnym ogniwem naszej drużyny. Z każdym meczem prezentują coraz wyższy poziom. Wszystkie rokują nadzieję na dobrą grę. Niektóre z nich już teraz są w kadrze województwa.

Michalina i Martyna Mazurkiewicz

Najpierw piłką nożną zainteresowała się Martyna. – W szkole chłopcy grali w nogę. Podobało mi się – mówi. – Dołączyłam do nich.

Okazało się, że ma talent. I o ile koledzy z klasy szybko zaakceptowali ten wybór, starsi mieli z tym problem, tym bardziej że... była lepsza od wielu z nich.

Michalina potrzebowała więcej czasu na to, by zacząć grać w futbol. Wolała bardziej dziewczęce zajęcia. Nawet wówczas, gdy zdecydowała się na udział w treningach, nie do końca była przekonana, że to jest to, co chce robić.

- Minęło chyba pół roku, gdy to bieganie za piłką zaczęło sprawiać mi przyjemność – opowiada Michalina.

To, że dziewczęta zaczęły grać w klubie, to zasługa ich mamy. – Z chłopakami fajnie się grało, ale marzyła mi się gra z dziewczynami – przyznaje Martyna. – Mama znalazła klub i zapisała mnie. Zaczęłam treningi w wakacje ponad pół roku temu. Potem dołączyła Michalina.

Siostry bardzo dobrze radzą sobie na boisku. Michalina na początku grała na lewej obronie, czasami na skrzydle. Drużyna potrzebowała jednak bramkarki. Okazało się, że to właśnie ona stanie w siatce. Z kolei Martyna gra na prawym skrzydle.

Martyna lubi też czytać książki, Michalina – uczyć się. Obie przyznają, że „gra w nogę" to ich pasja. Wciąż starają się rozwijać swoje umiejętności. Talent dziewcząt już został dostrzeżony. Martyna jest w kadrze województwa U-14. Michalina ma szansę, by tam dołączyć. Obie, choć są młodziczkami, grają w juniorkach.

Karolina i Dominika Stęplowskie

Od najmłodszych lat były aktywne fizycznie. To między innymi zasługa ich taty **Karola Stęplowskiego**, który zainteresował córki sportem. Nie od razu była to piłka nożna. Dziewczęta próbowały swoich sił w wielu dyscyplinach. Najpierw było taekwondo, potem pływanie. W piłkę kopały na lekcjach w-f.

- Gdy szkoła przystąpiła do turnieju „Z Podwórka na Stadion o Puchar Tymbarku", na jednym z meczów wypatrzył je Krzysztof Sobieszczuk i zaprosił do drużyny – wspomina ojciec nastolatek.

Od tamtej pory minęły już dwa lata, a one nie opuściły żadnych zajęć, żadnego zgrupowania. – Złapały bakcyla – dodaje Karol Stęplowski.

Dziewczęta przyznają, że gra w piłkę nożną sprawia im wiele przyjemności. Z każdym treningiem są coraz lepsze, co nie uszło uwadze władz Lubelskiego Związku Piłki Nożnej. Karolina powołana została do kadry województwa. Dominika – jak przewiduje prezes Sobieszczuk, dołączy do reprezentacji w maju.

Młode piłkarki nieraz słyszały, że piłka nożna to nie jest sport dla dziewcząt. – Nigdy się tym nie przejmowałyśmy – mówią. – Gra sprawia nam radość, mamy swoich wiernych kibiców.

Karolina gra na prawej lub środkowej obronie. Jej idolką jest **Paulina Dudek**, reprezentantka Polski, zawodniczka Paris Saint-Germain, występująca na pozycji pomocnika. Wzorem dla Dominiki jest **Robert Lewandowski.**

Dziewczęta mają też inne talenty. Są uzdolnione muzycznie. Obie uczęszczają do szkoły muzycznej. Karolina gra na pianinie, Dominika na skrzypcach. Przyznają jednak, że to z piłką nożną wiążą swoją przyszłość.

Łucja i Magdalena Brodzkie

Jak bardzo trzeba kochać piłkę nożną, by na mecze dojeżdżać ponad 100 kilometrów w jedną stronę? Taką trasę pokonują Łucja i Magdalena. Dziewczęta mieszkają w Wisznicach, w powiecie bialskim. Ich tata **Arkadiusz** mówi, że piłka towarzyszy jego córkom od najmłodszych lat. – Były malutkie, a już można było zauważyć, że mają talent. Gdy tylko piłeczka się toczyła, od razu za nią biegły. Nie można było tego zaprzepaścić. Wielu życzliwych jednak chciało zniechęcić rodziców do posyłania dziewczynek na treningi. – To nie jest sport dla nich, nogi im się pokrzywią – mówili. – A moje córki bardzo chciały grać w piłkę nożną, a ja nie miałem nic przeciwko temu.

W drugiej klasie szkoły podstawowej rodzice zapisali Łucję i Magdalenę do klubu Tytan w ich miejscowości. Dziewczęta trenowały razem z chłopcami. Wcale nie czuły, że są bardziej delikatne i wymagają specjalnego traktowania. – Czasami szło nam lepiej, czasami gorzej, ale ogólnie bez kompleksów – mówią. Przyznają jednak, że zdarzało się i tak, na szczęście bardzo rzadko, że chłopcy bardziej obchodzili je bokiem, żeby podczas gry przypadkiem nie zrobić im krzywdy.

- Łucja jest lepsza ode mnie - przyznaje ojciec nastolatek. – Piłka jej się słucha – dodaje. – Magda też doskonale sobie radzi.

Potencjał sióstr dostrzegli przedstawiciele LZPN. Powołali je do kadry U-14. Trenerem reprezentacji jest m.in. Krzysztof Sobieszczuk. Zaprosił je do Krasnegostawu. Do drużyny dołączyły w ubiegłym roku w rundzie jesiennej.

- Było dużo śmiechu, gdy pojawiłyśmy się tam – mówi Łucja. – Dwie pary bliźniaczek to dużo, a trzy... To się raczej nie zdarza.

Łucję z Michaliną najtrudniej odróżnić. - Koleżanki mówią, że rozpoznają nas po kolorze butów – dodaje Magdalena. Ona gra na obronie, siostra w pomocy. Podczas sobotniego sparingu z zespołem seniorek Kingi, strzeliła dwa gole. Ich drużyna wygrała ten mecz 4 do 3.

Tata jest bardzo dumny z córek. – Jestem ich najwierniejszym kibicem – mówi. – Wspieram ich pasję, dla nich zrobię wszystko. Dlatego przywożę je na mecze i zgrupowania do Krasnegostawu.

Juniorki z Kingi górą

Wszyscy podkreślają, że w drużynie panuje rodzinna atmosfera, nie tylko za sprawą trzech par bliźniaczek, ale wszystkich zawodniczek. Dziewczęta się lubią i szanują. Wszystkie mają jeden cel. Być jak najlepsze w tym, co robią. I naprawdę nieźle im to wychodzi. W finale wojewódzkim Centralnej Ligi Juniorek U-15 piłkarki Kingi Krasnystaw zakończyły zmagania na trzeciej pozycji. **szer**

Sieć na kulturę

GM. KRASNYSTAW Fundacja Wspierania Zrównoważonego Rozwoju zakwalifikowała Gminne Centrum Kultury w Krasnymstawie z siedzibą w Siennicy Nadolnej do projektu „Sieć na kulturę w podregionie chełmsko-zamojskim". Zajęcia dla 9-osobowej grupy uczniów w wieku od 12 do 17 lat rozpoczną się już w tym miesiącu.

- Będziemy realizować moduł „Kompetencje medialne" - mówi **Anita Sokół** z GCK, koordynatorka projektu.

Zajęcia, ze względu na ograniczenia związane z pandemią, odbywać się będą online. Poprowadzi je przedstawiciel fundacji, a także pani Anita, która odbyła szkolenie z kompetencji medialnych dla trenerów projektu.

Tematyka zajęć obejmie zagadnienia związane z bezpieczeństwem w internecie, zagrożeniami, jakie czyhają na nas w sieci. Będzie mowa o tym, jak wyszukiwać informacje, robić prezentacje, czy korzystać z arkuszy kalkulacyjnych.

Spotkania odbywać się będą dwa razy w tygodniu: w poniedziałki i środy. Na realizację programu przewidziano 31 godzin lekcyjnych. Jeżeli nic nie zakłóci harmonogramu zajęć, zakończą się one pod koniec kwietnia.

Dyrektor GCK **Dorota Rybczyńska** dodaje, że z udziału w projekcie skorzystają nie tylko jego uczestnicy. Placówka zostanie doposażona w sześć laptopów. **szer**

Skoda wjechała w drezynę

GM. IZBICA Tragedia wisiała na włosku! Kierowca osobowej skody zagapił się i uderzył w jadącą po torach drezynę. I choć jego samochód ucierpiał dosyć mocno, mężczyźnie nic poważnego się nie stało. Do zdarzenia doszło w miejscowości Wał w gminie Izbica na niestrzeżonym przejeździe kolejowym.

Jak ustalili policjanci, podróżujący skodą 42-letni mieszkaniec powiatu zamojskiego, zbliżając się do przejazdu kolejowego, nie zauważył jadącej po torach drezyny i uderzył w jej bok.

- Kierowca auta tłumaczył mundurowym, że się zagapił. Badanie alkomatem wykazało, że był trzeźwy. Na szczęście nikomu nic się nie stało – informuje mł. asp. **Jolanta Babicz**, rzeczniczka prasowa Komendy Powiatowej Policji w Krasnymstawie.

42-latek został ukarany wysokim mandatem. Jego konto „wzbogaciło" się również o sześć punktów karnych. Policjanci apelują o zachowanie szczególnej ostrożności podczas przejeżdżania przez tory.

- Pamiętajmy, aby na niestrzeżonych przejazdach kolejowych bezwzględnie zatrzymać pojazd i upewnić się, czy możemy bezpiecznie przejechać na drugą stronę. Chwila nieuwagi i rozkojarzenia może nas kosztować nawet życie – ostrzega mł. asp. Babicz. **TS**

Opracują koncepcję dla zbiornika Rońsko

KRASNYSTAW Przedsiębiorstwo Budowlane i Handlowe „Wodex" zajmie się koncepcją programowo-przestrzenną budowy zbiornika przeciwpowodziowego „Rońsko" w okolicach Krasnegostawu. Umowa z wykonawcą podpisana została w ubiegły wtorek w siedzibie Regionalnego Zarządu Gospodarstwa Wodnego w Lublinie.

Koncepcja ma być gotowa pod koniec tego roku. Ze strony RZGW w Lublinie dokument podpisali dyrektorka **Agnieszka Szymula** i jej zastępca ds. powodzi i suszy **Dawid Kostecki**. Z ramienia samorządów w spotkaniu uczestniczyli: **Robert Kościuk**, burmistrz Krasnegostawu, **Edyta Gajowiak-Powroźnik**, wójt gminy Krasnystaw, **Jerzy Lewczuk**, wójt gminy Izbica oraz **Andrzej Leńczuk**, starosta krasnostawski.

Zbiornik „Rońsko" powstanie na terenach miasta Krasnystaw oraz gmin Krasnystaw i Izbica. Jego powierzchnia będzie liczyła ok. 200 hektarów. Po Nieliszu w powiecie zamojskim będzie to drugi zbiornik retencyjny na Wieprzu, którego zadaniem będzie zabezpieczanie terenów przed zalewaniem. W przyszłości mógłby być wykorzystany także na cele rekreacyjne. W gminie Krasnystaw będzie obejmować trzy miejscowości: Latyczów, Tuligłowy oraz Rońsko.

Zbiornik ma być gotowy w ciągu najbliższych czterech lat. Wokół linii brzegowej powstanie droga technologiczna. Zaplanowano też m.in. budowę pomostów, budynków technicznych oraz aparatury kontrolno-pomiarowej. Akwen zabezpieczy miasto Krasnystaw przed ewentualną falą powodziową. - Rzeka Wieprz wylewa co kilka lat, zabierając mieszkańcom cały ich życiowy dobytek, dlatego budowa zbiornika jest niezwykle ważna. Równie ważną funkcją dla nowej budowli hydrotechnicznej będzie stworzenie rezerwuaru wody na okres suszy. W tym regionie jest to szczególnie istotne dla rolnictwa – podkreślają samorządowcy z powiatu krasnostawskiego. **TS**

Wodnik dostał najwięcej

POW. KRASNOSTAWSKI
Zarząd Powiatu w Krasnymstawie podjął uchwałę zatwierdzającą podział pieniędzy na zadania publiczne z zakresu upowszechniania kultury fizycznej w 2021 roku. Wsparcie otrzymają wszystkie podmioty, które złożyły wnioski.

W tegorocznym konkursie, podobnie jak i przed rokiem, do podziału było 30 tys. zł. Cała kwota została rozdzielona na kluby i stowarzyszenia, które wystąpiły z wnioskiem o dofinansowanie. O wsparcie zabiegało łącznie dziewięć podmiotów. Największą dotację w wysokości 5 tys. zł otrzyma Uczniowski Klub Sportowy Wodnik Krasnystaw (pływanie). Pozyskane pieniądze pozwolą na organizację obozu kondycyjnego dla dzieci i młodzieży, a także zajęć na pływalni Aqua Lublin oraz na obiektach sportowych Miejskiego Ośrodka Sportu i Rekreacji w Krasnymstawie.

O 100 zł mniej powędruje na konto LMKS-u Krasnystaw (zapasy). Kwota 4 900 zł pozwoli na organizację przedsięwzięć rekreacyjno-wychowawczych i turystycznych dla młodzieży oraz dochodzeniowego obozu sportowego dla zawodników klubu.

Dofinansowanie w wysokości 4 600 zł przyznano KKS Kindze Krasnystaw (piłka nożna kobiet) i Sokołowi Krasnystaw (taekwondo). Pierwszy z klubów wsparcie ze starostwa przeznaczy na organizację obozu sportowego w Krasnobrodzie. Z kolei taekwondocy mają w planach obóz rekreacyjno-turystyczny nad morzem, a także organizację przedsięwzięć rekreacyjno-wychowawczych i turystycznych dla młodzieży.

Zgrupowanie dla swoich zawodników z grup młodzieżowych zorganizuje także PGKS Frassati Fajsławice. Piłkarze tego zespołu swoją formę będą szlifowali w Zwierzyńcu. Na realizację tego zadania klub otrzymał ze starostwa 4 tys. zł.

Ponadto wsparcie otrzymały następujące podmioty: Stowarzyszenie Klub Rowerowo-Pieszy „Traper" w Krasnymstawie – 2 tys. zł (nazwa zadania: „Chmielakowy spływ kajakowy Nielisz-Tarnogóra-Krasnystaw; meandry Wieprza – kreowanie produktu turystycznego"), Koło Gospodyń Wiejskich w Łopienniku Górnym „Łopianki" – 1 350 zł („Kobieta aktywna" – dwudniowy rajd rowerowy po Roztoczu), Uczniowski Klub Sportowy Gorzków – 1 550 zł („Organizowanie imprez sportowych i sportowo-rekreacyjnych dla dzieci i młodzieży oraz mieszkańców powiatu, w szczególności zawodów sportowych, festynów, turniejów, obozów i zgrupowań") oraz Stowarzyszenie „Carpe Diem" w Krasnymstawie – 2 tys. zł („Nie boję się Ciebie" – organizacja cyklu zajęć z samoobrony). **TS**

eprasa.pl db87bb78fb

WYBIERAMY DOBROCZYŃCÓW ROKU 2020

ZA TYDZIEŃ OSTATNI KUPON DO GŁOSOWANIA

Jedni szyli maseczki, inni dokarmiali medyków spędzających całe dnie w szpitalach czy karetkach, robili zakupy osobom na kwarantannie, chorym, samotnym, niedołężnym, opiekowali się ich zwierzakami, przynosili leki z apteki. Czynili dobro, nie zważając na groźbę zakażenia koronawirusem i zmęczenie, poświęcając swój czas i nierzadko pieniądze. Za to wszystko chcemy im podziękować, przyznając tytuł Dobroczyńca Roku 2020.

Nasz konkurs potrwa do 20 marca, a uroczysta gala, podczas której wręczymy nagrody główne, statuetki i nominacje, zaplanowana została na 27 marca br. o godz. 12 w Chełmskiej Bibliotece Publicznej przy ul. Partyzantów 40. Zaprosimy na nią wszystkich nominowanych.

Głównym partnerem w organizacji konkursu jest Państwowa Wyższa Szkoła Zawodowa. Partnerem wydarzenia jest Województwo Lubelskie „Lubelskie smakuj życie". Patronat sprawują natomiast: prezydent Chełma **Jakub Banaszek**, starosta chełmski **Piotr Deniszczuk**, starosta włodawski **Andrzej Romańczuk**, starosta krasnostawski **Andrzej Leńczuk**. Zwycięzcy konkursu w każdym powiecie, w kategorii indywidualnej i zbiorowej, otrzymają oprócz statuetek nagrody ufundowane przez patronów.

JAK GŁOSOWAĆ NA NOMINOWANYCH?

Na kandydatów do tytułu Dobroczyńca Roku 2020 można głosować na kuponach z naszej gazety. Osoba głosująca może wysłać do redakcji lub wrzucić na naszej skrzynki ogłoszeniowej dowolną liczbę kuponów na swojego faworyta. Na kupony czekamy do 20 marca do godz. 16.

Jeden kupon z gazety to aż 5 punktów dla wybranego kandydata.

Jeśli ktoś z Państwa będzie miał problem z dostępem do gazety, może zamówić prenumeratę na poczcie lub u listonosza, albo zadzwonić do redakcji pod nr. 565 27 05 i zamówić określoną liczbę egzemplarzy.

Każdy z kandydatów ma już przypisany numer, którym można się posłużyć, głosując za pośrednictwem SMS-ów.

Jeden SMS to 1 punkt dla wybranego kandydata

* Oddając głos w **kategorii indywidualnej**, należy wysłać SMS zawierający numer przypisany do kandydata o przykładowej treści: DRI.1, DRI.2, DRI.3, itd. pod nr tel. 73601

* Oddając głos w **kategorii zespołowej**, należy wysłać SMS zawierający numer przypisany do kandydata zbiorowego o przykładowej treści: DRZ.1, DRZ.2, DRZ.3, itd. pod nr tel. 73601

Cena SMS-a to 3 zł plus VAT. Głosowanie SMS-ami potrwa do 20 marca do godz. 20.

Regulamin konkursu dostępny na stronie www.supertydzien.pl

GŁÓWNY PARTNER KONKURSU

PAŃSTWOWA WYŻSZA SZKOŁA ZAWODOWA W CHEŁMIE

PARTNER WYDARZENIA

lubelskie Smakuj życie!

NOMINOWANI

CHEŁM I POWIAT CHEŁMSKI

Kategoria indywidualna

DRI.1 Krystyna Łukasik, stowarzyszenia Paczka dla Bohatera - **163 gł.**
DRI.2 Katarzyna Rot, Stowarzyszenie Polska 2050 - **77 gł.**
DRI.3 Daniel Dworczyński, stowarzyszenie Lejdis&Dżentelmen - **35 gł.**
DRI.4 Marcin Bieńkowski, wykładowca, szkoleniowiec, informatyk - **132 gł.**
DRI.5 Magdalena Środa, Widzialna Ręka - **149 gł.**
DRI.6 Joanna Jabłońska, wójt gminy Leśniowice - **298 gł.**
DRI.7 Jakub Wlaź, lekarz z Wojsławic - **15 gł.**
DRI.8 Mateusz Kliszcz, leśnik z Wojsławic - **279 gł.**
DRI.17 Agnieszka Filipczuk, Stowarzyszenie 25+ Nasza Przyszłość - **47 gł.**
DRI.20 Dariusz Grabczuk, radny RM Chełm - **35 gł.**
DRI.22 Katarzyna Janicka, ambasadorka wolontariatu dziecięcego - **15 gł.**

Kategoria zespołowa

DRZ.1 Spółdzielnia Socjalna Wojsławianka - **10 gł.**
DRZ.2 Świetlica Socjoterapeutyczna w Sawinie - **199 gł.**
DRZ.3 Hufiec ZHP Chełm 8. Drużyna Harcerska Niewidzialne Dłonie - **125 gł.**
DRZ.4 Restauracja U Mamy - **74 gł.**
DRZ.5 Stowarzyszenie Integracji Rodzin Przystań w Chełmie - **5 gł.**
DRZ.6 OSP Kanie - **50 gł.**
DRZ.7 Stowarzyszenie Motocyklan Siedliszcze - **65 gł.**
DRZ.8 Fundacja Jest Otwarte - **20 gł.**
DRZ.9 Stowarzyszenie Kobiet Gminy Kamień - **255 gł.**
DRZ.25 Stowarzyszenie Motocyklistów Chełmskich Niedźwiedzie Wschodu - **941 gł.**
DRZ.28 Fundacja Cemex - **5 gł.**
DRZ.30 Zakład Karny w Chełmie - **5 gł.**

WŁODAWA I POWIAT WŁODAWSKI

Kategoria indywidualna

DRI.9 Bartosz Mosoń - ratownik medyczny - **25 gł.**
DRI.10 Robert Kunz - właściciel sklepu Kairo - **24 gł.**
DRI.11 Piotr Kołodyński - właściciel firmy Baza - **35 gł.**
DRI.18 Monika Skowronek - sołtyska Andrzejowa - **15 gł.**
DRI.19 Tomasz Orzeszko - honorowy dawca krwi - **45 gł.**

Kategoria zespołowa

DRZ.10 Klub Seniora Czas PCK i wolontariusze - **70 gł.**
DRZ.11 Oddział Rejonowy PZERiI we Włodawie - **875 gł.**
DRZ.12 Włodawskie Pogotowie Harcerzy i Harcerek - **5 gł.**
DRZ.13 Rejonowe WOPR w Chełmie - **50 gł.**
DRZ.14 Szlachetna Paczka Rejon Włodawa - **4 gł.**
DRZ.15 Włodawska grupa żołnierzy WOT - **142 gł.**
DRZ.16 Pracownicy GOPS w Hańsku - **40 gł.**
DRZ.17 Służba Więzienna we Włodawie - **5 gł.**
DRZ.18 Straż Miejska we Włodawie - **5 gł.**

KRASNYSTAW I POWIAT KRASNOSTAWSKI

Kategoria indywidualna

DRI.12 Joanna Falkowska-Frącek, twórczyni ludowa - **25 gł.**
DRI.13 Agnieszka Sulikowska, liderka Szlachetnej Paczki - **176 gł.**
DRI.14 Dariusz Janiszek, przedsiębiorca z Fajsławic - **302 gł.**
DRI.15 Agnieszka Wolanin, Grupy Viva! i WOŚP Krasnystaw - **25 gł.**
DRI.16 Henryk Pukas, akcja zbierania nakrętek dla hospicjum - **27 gł.**
DRI.21 Angelika Kopiel, krawcowa z gminy Rudnik - **37 gł.**
DRI.23 Dorota Sawa, prezes LGD Krasnystaw Plus - **25 gł.**

Kategoria zespołowa

DRZ.19 KGW Tarzymiechy Trzecie - **44 gł.**
DRZ.20 Zespół Kulinarny w Gorzkowie - **25 gł.**
DRZ.21 Stowarzyszenie Narodowy Krasnystaw - **120 gł.**
DRZ.22 Areszt Śledczy w Krasnymstawie - **15 gł.**
DRZ.23 JS 2011 Krasnystaw im. Cichociemnych - **15 gł.**
DRZ.24 Gloria Vitae - **27 gł.**
DRZ.26 Spółdzielnia Socjalna Polka w Izbicy - **37 gł.**
DRZ.27 Spółdzielnia Socjalna Agronomówka w Rudniku - **25 gł.**
DRZ.29 Krasnostawscy Terytorialsi - **12 gł.**

SENATOR RP
PROFESOR Józef Zając
BIURO SENATORSKIE
czynne codziennie w godz. 9.00 - 14.00
22-100 Chełm, ul. Lwowska 14 A, lok. 5

Dom-Art
www.dachyoknachelm.pl
DACHY
RYNNY NA WYMIAR
Produkowane na Twojej budowie
OKNA DRZWI BRAMY ROLETY
Chełm, Okszowska 39, tel. 82 564 20 15
5725

DREW DOM
Skład Materiałów Budowlanych
22-107 Sawin, ul. Rynek 18D
tel. 515 310 635, 789 278 666, 500 105 727
OFERUJE W ZIMOWYCH CENACH
☑ Beton komórkowy Solbet,
☑ Wełnę Knauf Unifit 033, Unifit 035
☑ Wełnę Rockwool Toprock
☑ Płytę GK, Profile, Płytę OSB i MFP
☑ Mieszalnik farb Dulux Professional
drew-dom sawin
5582

PIOTRANS
TRANSPORT tel. 537 202 616
UL. WARSZAWSKA 94
21 - 580 WISZNICE
83 378 11 22
www.piotrans.pl
AUTOHANDEL tel. 535 335 777
OKRĘGOWA STACJA KONTROLI POJAZDÓW tel. 572 302 666
RZETELNA Firma
Jesteśmy uczestnikiem programu.
PALIWA tel. 796 161 515
SKLEP MOTORYZACYJNY tel. 572 302 666
STACJE PALIW tel. 690 088 227
5729

WBS
WSCHODNI BANK SPÓŁDZIELCZY W CHEŁMIE

Twój Agent Ubezpieczenia
Kinga Jędrzejewska
NAJLEPSZE UBEZPIECZENIA DLA CIEBIE
Chełm, ul. Lwowska 13 R
798 707 260
663 065 989
4029

KUPON DO GŁOSOWANIA =5 PUNKTÓW

DOBROCZYŃCA ROKU 2020

Mój faworyt: .....

.....

imię i nazwisko kandydata lub nazwa kandydatury grupowej (stowarzyszenie, klub, organizacja, grupa nieformalna, itp.)

Dane osoby głosującej: .....

.....

imię i nazwisko, telefon kontaktowy

Wyrażam zgodę na gromadzenie, przetwarzanie i przekazywanie moich danych osobowych, zgodnie z ustawą z dnia 29 sierpnia 1997r. o ochronie danych osobowych Dz. U. z 2002 r. Nr 101, poz. 926 z późn. zm.; Wyrażam zgodę na wykorzystywanie mojego wizerunku do celów promocyjnych konkursu.

Data ..... Czytelny podpis.....

eprasa.pl db87bb78fb

Pani Franciszka ma 103 lata!

CHEŁM Dzień Kobiet to dla pani Franciszki Świszcz podwójne święto, jest to bowiem także rocznica jej urodzin. W tym roku obchodzi je po raz sto trzeci.

Ze względu na podeszły wiek jubilatka mieszka od kilku lat w Chełmie, wraz ze swoją córką. Jednak większość swojego życia spędziła w rodzinnej wsi Bończa, gdzie zajmowała się pracą na roli. Znana była w całej okolicy z działalności społecznej i aktywności w Kole Gospodyń Wiejskich, także jako nietypowa poetka.

- Zadziwiała wszystkich swoją twórczością i nadal zadziwia. Nigdy nie nauczyła się pisać, więc swoje wiersze układa w głowie i je po prostu recytuje. Wierszem podziękowała swoim gościom za odwiedziny w stulecie urodzin. Wszyscy byli zachwyceni - wspomina chrześnica jubilatki, pani **Krystyna**. - Wielokrotnie występowała ze swoją twórczością na imprezach lokalnych.

Pani Franciszka jest w dobrej formie, nie ma problemów z poruszaniem się, jedyne co jej doskwiera to kiepski słuch. Mimo imponującego wieku, nadal interesuje się tym, co ją otacza i lubi o tym rozmawiać.

Niestety z powodu pandemii nie będzie obchodziła hucznych 103. urodzin. Rodzina zaplanowała spotkanie w wąskim gronie. Jubilatka ma jedną córkę, dwóch wnuków, trzy prawnuczki i jedną praprawnuczkę. **AN**

Udogodnienia dla sportowców

GM. RUDA-HUTA Umowa na wykonanie zadania jest już podpisana. Stary budynek znajdujący się przy boisku sportowym w Rudzie-Hucie zostanie rozbudowany. W przyszłości zawodnicy będą mogli tam korzystać z nowoczesnych szatni i toalet.

Wójt **Kazimierz Smal** podpisał umowę ze zwycięzcą przetargu - Przedsiębiorstwem Produkcyjno-Handlowo-Usługowym „ANTRO" Andrzej Trociński. Planowana inwestycja obejmuje przebudowę, nadbudowę i rozbudowę budynku przy boisku sportowym w Rudzie-Hucie. Będzie szatnia oraz toalety, kotłownia i pomieszczenia gospodarcze. Nadbudowa wiąże się z rozbiórką starego dachu i więźby dachowej oraz skuciem części ścian. Budynek będzie miał poddasze nieużytkowe i zostanie pokryty dwuspadowym dachem.

Inwestor ma czas na wykonanie zadania do 30 listopada tego roku. Będzie kosztowało 814 tys. zł. **DBEZ**

Konikiem po żywność

GM. WIERZBICA Olej, herbatniki, powidła, groszek z marchewką, szynka, miód, buraczki... - w sumie 12 produktów można było odebrać ze świetlicy w Wólce Tarnowskiej. Akcję wydawania darów prowadził Ośrodek Pomocy Społecznej w Wierzbicy w ramach programu operacyjnego Pomoc Żywnościowa. Przed budynkiem ustawiła się długa kolejka samochodów. Ktoś nawet przyjechał zaprzęgiem konnym.

Żywność dostarczyli i złożyli w magazynie wolontariusze z Polskiego Czerwonego Krzyża. Produkty tam zgromadzone wydawano mieszkańcom w ubiegły piątek od godz. 9 do godz. 12. Lista korzystających z pomocy była ułożona alfabetycznie. Każdy wiedział, o której godzinie może odebrać swoją paczkę.

- Wyznaczyliśmy godziny odbioru ze względu na obostrzenia związane z pandemią. To pierwsza dostawa, będą kolejne. Aby skorzystać, trzeba spełniać kryterium dochodowe - mówi kierownik OPS w Wierzbicy **Beata Sienkiewicz**.

W programie uczestniczą 662 osoby z gminy Wierzbica. Żywność wydawali pracownicy Ośrodka Pomocy Społecznej w Wierzbicy. Pomagali im żołnierze 24 Batalionu Obrony Terytorialnej z Chełma.

- Część beneficjentów pomocy żywnościowej z powodu wieku czy epidemii nie dotarła do Wólki Tarnowskiej. Tę żywność pomogą dostarczyć sąsiedzi i OSP Wierzbica - zapewnia wójt **Bożena Deniszczuk**. **DBEZ**

100-latka odznaczona za zasługi

GM. CHEŁM Setne urodziny obchodziła niedawno Teodozja Mazur mieszkanka Depułtycz Królewskich-Kolonii. Przy tej okazji została odznaczona za zasługi dla kombatantów i więźniów politycznych.

Pani Teodozja razem z mężem wychowała pięcioro dzieci. Doczekała się 24 wnuków, 35 prawnuków i 14 praprawnuków. Dwadzieścia pięć lat swojego życia poświęciła pracy na plebaniach w Dubience i Starych Depułtyczach.

Z okazji urodzin z pięknymi kwiatami, listem gratulacyjnym oraz prezentem solenizantkę odwiedzili **Wiesław Kociuba,** wójt gminy Chełm, **Zdzisław Szwed**, członek Zarządu Województwa Lubelskiego, **Artur Kubacki**, przewodniczący Rady Gminy Chełm, **Lucjan Piotrowski**, zastępca wójta. Przedstawiciele Związku Kombatantów RP i Byłych Więźniów Politycznych - **Antonina Farima** i **Franciszek Golik** - wręczyli jubilatce odznakę Za Zasługi dla Związku Kombatantów RP i Byłych Więźniów Politycznych.

Z uwagi na panującą epidemię, spotkanie odbyło się z zachowaniem zasad bezpieczeństwa, aby nie narażać zdrowia jubilatki. Pani Teodozji także my życzymy dużo zdrowia, wszelkiej pomyślności i kolejnych lat pełnych rodzinnego ciepła, radości i miłości. **DBEZ**

Z wielkim smutkiem
przyjęliśmy wiadomość o śmierci

Śp. Izabeli Matczuk

Rodzinie, bliskim
i naszej koleżance ***Annie Wyczyńskiej***

składamy wyrazy głębokiego współczucia.
Pracownicy Super Tygodnia Chełmskiego
i radia BON TON

Karolinie Starzyńskiej
wyrazy szczerego współczucia
z powodu śmierci

TEŚCIA

składają
koleżanki i koledzy z redakcji
Super Tydzień Chełmski i radia BON TON

Odeszłaś cicho, bez słów pożegnania.
Tak jakbyś nie chciała, swym odejściem smucić...
tak jakbyś wierzyła w godzinę rozstania,
że masz niebawem z dobrą wieścią wrócić
ks. J. Twardowski

Z ogromnym smutkiem i żalem
przyjęliśmy wiadomość o śmierci
naszej Koleżanki
Ś. P.

Izabeli Matczuk

Wyrazy najgłębszego współczucia
Rodzinie i Bliskim
składają
Rektor, Senat, Koleżanki i Koledzy
oraz cała Społeczność Akademicka
Państwowej Wyższej Szkoły Zawodowej
w Chełmie

5812

Odeszli...

Regina Pokorska, 90 lat
Barbara Korona, 61 lat
Krzysztof Zasiadczuk, 54 lata
Teresa Sagan, 64 lata
Maria Rozwód, 73 lata
Regina Sztejn, 92 lata
Bronisław Mordak, 85 lat
Ryszard Fituła, 82 lata
Marek Bąk, 56 lat
Izabela Matczuk, 34 lata
Wiesława Kosmala, 75 lat
Krystyna Król, 89 lat
Anna Kiełbasa, 81 lat
Zbigniew Matela, 72 lata
Janina Markowska, 76 lat
Urszula Szpejda, 74 lata
Wiesław Kostecki, 70 lat

5101
Chełmski Dom Pogrzebowy
Firma Łukowiec
Organizujemy pogrzeby na wszystkich cmentarzach
i zajmujemy się transportem międzynarodowym zmarłych.
Chełm ul. Szpitalna 49
82-564 36 07
602 469 287
www.łukowiec.pl
Przeprowadzamy kremację w ciągu kilku godzin.
Posiadamy własną kaplicę i chłodnię.
Nasza firma jest Zarządcą Cmentarza Parafialnego w Chełmie przy ul. Lwowskiej.
Wszystkie czynności związane z pogrzebem, ekshumacją, pracami kamieniarskimi i budowlanymi muszą zostać uzgodnione w naszym biurze:
ZAKŁAD POGRZEBOWY
Chełm ul. Poległych 1
82-542 18 56 602 373 203
www.zakładpogrzebowychelm.pl
USŁUGI CAŁODOBOWE - BEZGOTÓWKOWE
Wypłacamy Zasiłki Pogrzebowe ZUS i KRUS Przed Pogrzebem

FENIKS
Wiesław Kuraszkiewicz
USŁUGI POGRZEBOWE
22-200 WŁODAWA, AL. J. PIŁSUDSKIEGO 101
tel. 512 433 709, 509 582 402, 82 572 44 02
TRUMNY, TRANSPORT, CHŁODNIA, KAPLICA, PROSEKTORIUM
OBSŁUGA POGRZEBU, UBRANIA, WIEŃCE, KWIATY ŻYWE I SZTUCZNE
DOM POGRZEBOWY
22-200 WŁODAWA
UL. TARTACZNA 5
tel. 512 443 709, 509 582 402
DOM POGRZEBOWY
21-515 SŁAWATYCZE
UL. KRASZEWSKIEGO 10
tel. 512 443 709, 510 689 821
5735

Kompleksowe Usługi Pogrzebowe
KOMPLEKS
Zakład Usług Pogrzebowych
24h
Chełm, ul.Rejowiecka 93
Rejowiec Fabr., ul. Dworcowa 4
82 566 40 53
502 791 454
2640

eprasa.pl db87bb78fb

POWIAT CHEŁMSKI ARiMR ostrzega gospodarzy

Naciągacze żerują na rolnikach!

Nie dajcie się nabrać! Oszuści żerują też na mieszkańcach wsi. Podają się za pracowników firmy współpracującej z Agencją Restrukturyzacji i Modernizacji Rolnictwa. Obiecują, że jeśli rolnik zapłaci kurierowi 350 złotych, to „zaprzyjaźniony" pracownik agencji osobiście zajmie się obsługą wniosku.

„Nie dajcie się nabrać, nie traćcie pieniędzy" - przestrzega Agencja Restrukturyzacji i Modernizacji Rolnictwa. Ostatnio pojawiły się doniesienia o anonimowej osobie, która wyłudza od rolników pieniądze w zamian za pomoc przy obsłudze wniosku o przyznanie dofinansowania. Agencja nie ma z tym nic wspólnego! Jak podkreślono w komunikacie, zamieszczonym na oficjalnej stronie internetowej tej instytucji: „Wystarczy złożyć w odpowiednim terminie wniosek o przyznanie pomocy wraz z niezbędnymi załącznikami i zaczekać na jego rozpatrzenie." Nie trzeba agencji nic płacić, a tym bardziej nie ma powodu, by pieniądze wysyłać kurierem.

Za „przychylność" płacisz tylko oszustom

ARiMR zapewnia, że obietnica zajęcia się obsługą wniosku przez konkretnego pracownika czy przychylniejszego traktowania rolnika nie mają żadnego pokrycia w rzeczywistości. Nigdy nie zajmuje się tym jeden pracownik. Procedury są tak skonstruowane, że zapobiegają faworyzowaniu jednych wnioskodawców kosztem innych. Dodatkowo każdy sygnał dotyczący potencjalnych nieprawidłowości w rozdzielaniu środków finansowych będzie szczegółowo sprawdzany, a jeżeli się potwierdzi, wobec pracowników agencji, którzy w nim uczestniczyli, wyciągnięte zostaną surowe konsekwencje. Już samo proponowanie pracownikom ARiMR gratyfikacji w zamian za pozytywne załatwienie sprawy jest niezgodne z prawem.

Rolnicy z terenu powiatu chełmskiego wciąż odbierają telefony od różnych firm i przedstawicieli handlowych. Czasem brakuje im nawet chęci, by wysłuchać ofertę do końca. Bombardowani telefonami są zwłaszcza sołtysi, do których łatwiej zdobyć numer.

- Jest wiele firm powołujących się na współpracę z gminą. Dotyczy to np. programu „Czyste powietrze", zakładania kolektorów słonecznych. Nie mam jednak wiedzy o tym, żeby ktoś się dał wkręcić. Nasi mieszkańcy wiedzą, a przynajmniej mam taką nadzieję, że wiedzą, iż trzeba być ostrożnym. Zazwyczaj dzwonią do gminy, by zweryfikować informacje podawane przez innych. Jeśli jakiś projekt jest realizowany przez naszą gminę, to informujemy o tym mieszkańców. Nie wysyłamy nikogo, jako naszego przedstawiciela - mówi wójt gminy Ruda-Huta **Kazimierz Smal**.

Nie mylić z profesjonalnymi biurami

Wójt Kamienia **Dariusz Stocki** jest rolnikiem, prowadzi na terenie swojej gminy średnie gospodarstwo i nieraz już pozyskiwał dofinansowania.

- Jest w naszej gminie grupa rolników, którzy skorzystali z funduszy unijnych. Powodzeniem cieszą się programy „Młody rolnik" i „Modernizacja gospodarstw wiejskich". Raczej każdy ma już sprawdzone biuro, które wcześniej pisało mu projekt. Osobiście nie skorzystałbym z oferty firmy, której nie znam - mówi wójt Stocki. - Trzykrotnie już składałem wnioski na modernizację swojego gospodarstwa i wykorzystałem przysługującą mi pulę 500 tys. zł. Wybierając biuro projektowe, opierałem się na opinii znajomych. Teraz sam polecam innym to biuro - dodaje wójt.

Jak udało nam się ustalić, koszty obsługi wniosku zależą od podpisanej umowy i kwoty, jaka będzie pozyskana. Zwykle płatności odbywają się w ratach. Średnio trzeba na to przeznaczyć ok. 4-6 tys. zł. Niektórzy rolnicy piszą wnioski sami, inny korzystają z ofert biur projektowych, bo obawiają się, że samodzielnie sobie nie poradzą i nie mają dostatecznej wiedzy, by dobrze wypełnić wniosek.

- Sam człowiek tego nie ogarnie. Potrzeba wiedzy i czasu - uważa wójt Stocki.

W naszym regionie jest wiele profesjonalnie działających biur projektowych. Trafiają się jednak również oszuści, którzy żerują na naiwności swoich klientów. Tego typu sprawy nie są nowością w historii działania ARiMR. W przeszłości rolnicy otrzymywali pisma z informacją, że po wpłaceniu kilkuset złotych dostaną komplet dokumentów, które uprawniają do przyznania dopłat bezpośrednich. To była próba wyłudzenia pieniędzy, bowiem wnioski o dopłaty bezpośrednie, podobnie jak wszystkie inne dokumenty niezbędne do przyznania wsparcia, są bezpłatne. Można je pobrać z portalu internetowego ARiMR (www.arimr.gov.pl) lub otrzymać w placówkach agencji. Warto więc uważnie analizować wszelkie propozycje „pomocy".

DBEZ

Jechał po śmierć

GM. RUDA-HUTA Nie wiadomo, co było przyczyną tragedii w Zarudni. Śledczy ustalili jednak, że kierowca, który spowodował wypadek i zginął na miejscu, był pod wpływem alkoholu. Sekcja zwłok wykazała, że miał w organizmie 1,36 promila. Niech to zdarzenie będzie przestrogą dla innych zmotoryzowanych.

fot. KMP w Chełmie

Prokuratura umorzyła już śledztwo w tej sprawie z powodu braku znamion czynu zabronionego. Nikt inny nie przyczynił się do śmierci 62-letniego kierowcy.

Policjanci ponad miesiąc wyjaśniali okoliczności tego śmiertelnego wypadku, do którego doszło 24 stycznia po godzinie 9 w miejscowości Zarudnia w gminie Ruda-Huta. 62-latek z Chełma, jadąc volkswagenem po prostym odcinku drogi, nagle zjechał na prawe pobocze, a następnie na pole, gdzie auto przewróciło się na bok. Niestety, pomimo prowadzonej reanimacji, kierujący poniósł śmierć na miejscu. Śledczy próbowali ustalić, co mogło być przyczyną tragedii. Podejrzewano, że kierowca mógł się nagle w trakcie jazdy źle poczuć.

Biegły sądowy z zakresu kryminalistycznej rekonstrukcji wypadków drogowych ocenił, że stan techniczny auta nie miał wpływu na to zdarzenie. Sekcja zwłok wykazała, że zgon nastąpił z powodu ciężkich obrażeń ośrodkowego układu nerwowego. Doszło do tzw. wynaczynienia krwi do mózgu i rozerwania rdzenia kręgowego. Natomiast badanie pobranej w tracie sekcji próbki krwi wykazało stężenie 1,36 promila alkoholu etylowego w organizmie poszkodowanego.

(apm)

Zamiast zarobić, straciła

CHEŁM 43-laka wpadła w sidła oszustów. Kliknęła w przesłany link i straciła dwa tysiące złotych. W ubiegłym tygodniu ostrzegaliśmy przed takimi naciągaczami, ale jak widać – nadal skutecznie i bezkarnie działają.

W poniedziałek (1 marca) do dyżurnego chełmskiej komendy zgłosiła się 43-letnia kobieta, która poinformowała o oszustwie na jej szkodę.

- Z relacji zgłaszającej wynikało, że dzień wcześniej wystawiła do sprzedaży na jednym z portali internetowych dziecięce ubrania. W tej sprawie za pośrednictwem komunikatora nawiązała z nią kontakt osoba, która chciała je kupić. Zaproponowała, aby płatność nastąpiła za pośrednictwem linku, który dołączyła do wiadomości – informuje komisarz **Ewa Czyż**, rzeczniczka prasowa KMP w Chełmie.

Sprzedająca zalogowała się w banku i zatwierdziła transakcję za pomocą przysłanych jej kodów autoryzacyjnych. Gdy po wszystkim po raz kolejny zalogowała się na konto, okazało się, że nie było wpływu na rachunek, natomiast zniknęła z niego 2 tysiące złotych.

- Policjanci wyjaśniają okoliczności tej sprawy i apelują o zachowanie ostrożności w tego typu transakcjach. Przede wszystkim nie logujmy się na internetowe konto w banku za pośrednictwem linku przekazanego nam przez nieznane osoby. Chrońmy dane z karty płatniczej i nie udostępniajmy innym kodów autoryzacyjnych do transakcji – apeluje pani rzecznik.

(apm)

Spowodowała wypadek, poddała się karze

GM. DOROHUSK Kierująca toyotą kobieta, wyjeżdżając z drogi podporządkowanej, zderzyła się z fordem jadącym drogą z pierwszeństwem przejazdu. Jego kierowca uderzył w samochód ciężarowy. Został ranny, ratownicy zawieźli go do szpitala. Winna zdarzenia zgodziła się na wymierzenie kary bez przeprowadzana rozprawy.

Do zdarzenia, za które odpowie mieszkanka gm. Chełm, doszło 25 września ub. r. po południu. Dyżurny komendy otrzymał zgłoszenie o wypadku drogowym w Okopach-Kolonii w gminie Dorohusk.

- Skierowani na miejsce policjanci ustalili, że kierująca toyotą 33-latka, wyjeżdżając z drogi podporządkowanej, zderzyła się z jadącym drogą z pierwszeństwem przejazdu samochodem marki Ford, którym kierował 42-letni chełmianin – mówiła zaraz po zdarzeniu komisarz **Ewa Czyż**, rzeczniczka prasowa KMP w Chełmie. - Następnie ford uderzył w zaparkowany samochód ciężarowy, którego kierowcą był obywatel Ukrainy.

Kierujący fordem z obrażeniami ciała został przewieziony do szpitala. Miał pęknięte kości śródstopia. Pasażerowie, którzy znajdowali się w pojazdach, nie odnieśli poważniejszych obrażeń.

Sprawczyni wypadku przyznała się do winy. Śledczym tłumaczyła, że nie widziała auta, którym jechał pokrzywdzony. Prokurator, za jej zgodą, złożył do sądu wniosek o wymierzenie kary bez przeprowadzania rozprawy. Jeśli sąd na takie warunki przystanie, zostanie skazana na rok pozbawienia wolności, w zawieszeniu na trzy lata. Będzie musiała też zapłacić 2000 zł grzywny i 1000 zł nawiązki dla poszkodowanego.

(apm)

Syn z piekła rodem

CHEŁM 37-latek, mimo że był już wcześniej karany, nie mógł się powstrzymać przed dręczeniem bezbronnej matki. Gdy kolejny raz ją pobił, wezwała mundurowych. Prokuratura uznała, że - za znęcanie się przez prawie 4 lata nad bliską osobą - musi odpowiedzieć przed sądem.

Akt oskarżenia w tej spawie jest już gotowy. Domowy tyran za kratkami czeka na proces. Jak ustalili śledczy, od 4 grudnia 2015 r. do 17 czerwca 2018 r., a następnie od 30 stycznia 2019 r. do 14 grudnia 2020 r. 37-latek z Chełma znęcał się fizycznie i psychicznie nad swoją matką. Zwykle wpadał w szał, gdy był pijany. Wszczynał domowe awantury, w których trakcie wyzywał ją i obrzucał obelżywymi i wulgarnymi słowami, krzyczał na nią, szarpał i popychał. Zdarzało się też, że bił rękami po głowie i całym ciele, kopał, wykręcał jej ręce i nogi. Niszczył też przedmioty domowego użytku, żądał od matki pieniędzy, a gdy nie spełniała jego poleceń, groził, że ją pobije, a nawet zabije. Straszył też, że popełni samobójstwo.

Podczas ostatniej awantury 14 grudnia ub. r. pobił ją dotkliwie. Musiała wtedy wezwać na pomoc policję. Mężczyzna został zatrzymany i trafił do tymczasowego aresztu.

(apm)

Zmarł w drodze do domu

GM. DOROHUSK Śledczy umorzyli dochodzenie w sprawie nagłej śmierci 43-letni obywatela Ukrainy, który jechał z Polski do domu. Wsiadł do autokaru, ale granicy już nie przekroczył. Wykluczono jakikolwiek udział innych osób w tej tragedii.

Prokuratura zakończyła w ubiegłym tygodniu sprawę zgonu obywatela Ukrainy, który miał miejsce 31 stycznia w autokarze w Berdyszczach. Tego dnia po godzinie 13.30 przy odprawie celnej funkcjonariusze zauważyli, że jeden z pasażerów autokaru relacji Wrocław - Zaporoże nie oddycha. Wezwano karetkę pogotowia. Niestety, na ratunek było za późno. Okazało się, że mężczyzna nie żyje.

Wezwano policję i prokuratora. Ciało przewieziono do prosektorium. Wstępnie wykluczono udział innych osób w zdarzeniu, ale śledczy uznał, że konieczna jest sekcja zwłok. O zdarzeniu poinformowano ukraiński konsulat.

Stwierdzono, że był to zgon z przyczyn chorobowych. Z powodu braku znamion czynu zabronionego dochodzenie w sprawie prowadzonej pod kątem „nieudzielenia pomocy osobie znajdującej się w sytuacji utraty życia" zostało umorzone.

(apm)

eprasa.pl db87bb78fb

GMINA WIERZBICA Ulewne deszcze w ubiegłym roku spowodowały straty w 137 gospodarstwach

Będzie kasa za klęski

„Jak nie susza, to deszcze" - pisaliśmy w ubiegłym roku o klęskach żywiołowych w gminie Wierzbica. Urząd gminy ogłosił wówczas nabór wniosków od rolników, których uprawy zniszczyły nawalne deszcze. Poszkodowani od 11 marca mogą je składać w ARiMR i ubiegać się wsparcie finansowe z PROW 2014-2020.

- Wiosenna susza i deszcze nawalne w maju i czerwcu bardzo obniżyły ilość i jakość plonów. Do tego rolnicy, którzy zmagazynowali ubiegłoroczne plony, licząc na wyższe ceny wiosną, mieli problem z ich sprzedażą z powodu epidemii koronawirusa - relacjonowała nam w ubiegłym roku wójt **Bożena Deniszczuk**.

Korzenie roślin uprawnych wymywał wartki nurt wody. Niektóre zgniły, zanim ziemia obeschła. Nie wszyscy rolnicy zgłaszali szkody, uznając, że ten trud się nie opłaci. Nie każdą też gminę dotknęły klęski żywiołowe. Może się jednak okazać, że zapobiegliwość Urzędu Gminy Wierzbica i rozpropagowana akcja zbierania zgłoszeń o stratach będzie z korzyścią dla rolników.

- Nasza gmina zebrała w ubiegłym roku przed żniwami wnioski od rolników poszkodowanych przez klęskę deszczy nawalnych i gradobicia. W związku z tym rolnicy będą mogli ubiegać się o pomoc publiczną lub de minimis. To ważna i potrzebna pomoc. To taka „tarcza antypogodowa". A rolnictwo to fabryka pod chmurą - podkreśla Deniszczuk.

W roku 2018 straty z powodu suszy zgłosiło 92 rolników. Rok później susza dotknęła 267 gospodarstw, a grad - 64. Ubiegły rok minął pod znakiem deszczy nawalnych, które spowodowały straty w 137 gospodarstwach. Od ubiegłego roku suszę rolnicy zgłaszali za pomocą aplikacji, bezpośrednio do ARiMR.

Jak podaje ARiMR, o pomoc w ramach działania „Inwestycje odtwarzające potencjał produkcji rolnej" mogą ubiegać się rolnicy, którzy ponieśli szkody spowodowane przez co najmniej jedną z następujących klęsk żywiołowych: powódź, deszcz nawalny, suszę, przymrozki wiosenne, ujemne skutki przezimowania, obsunięcie się ziemi, lawinę, grad, huragan, uderzenie pioruna. Ponadto o wsparcie mogą wnioskować rolnicy, którym powiatowy lekarz weterynarii nakazał, w drodze decyzji, zabicie świń lub zniszczenie zwłok świń w celu zwalczania ASF.

W przypadku wystąpienia klęsk żywiołowych dotacja może być przyznana na inwestycje odtwarzające zniszczone składniki gospodarstwa, np. na odtworzenie plantacji wieloletnich, sadów, odbudowę zniszczonych budynków czy zakup nowych maszyn lub urządzeń rolniczych. Z kolei rolnik, którego gospodarstwo zostało poszkodowane przez ASF, rekompensatę może otrzymać na inwestycje niezwiązane z hodowlą świń. **DBEZ**

Znowu bez sołeckiego

GM. WOJSŁAWICE Rada gminy nie wyodrębniła funduszu sołeckiego na 2022 rok. Gdyby decyzja była inna, wsie miałyby do podziału 250 tys. zł.

- W naszej gminie od lat nie wyodrębniamy funduszu sołeckiego. Korzystniejsze jest realizowanie zadań z udziałem środków zewnętrznych - mówi wójt **Henryk Gołębiowski**.

Funduszu sołeckiego nie wyodrębniono również dlatego, że w przyszłym roku wpływy z tytułu podatków lokalnych będą ograniczone. Ma to związek z przeprowadzonymi w Wojsławicach scaleniami. Właścicielom gruntów należą się z tego tytułu ulgi i zwolnienia. Teren objęty scaleniami stanowi blisko 1/3 ogólnej powierzchni gruntów.

Fundusz sołecki wyniósłby około 250 tysięcy zł. Pieniądze te jednak są gminie potrzebne do zabezpieczenia wkładu własnego w inwestycje z udziałem środków unijnych.

- Wykorzystanie tej kwoty na zadania z udziałem pozyskanych dotacji zewnętrznych pozwoli na realizację inwestycji o wartości w przedziale od miliona do nawet miliona 250 tysięcy złotych - podkreśla Gołębiowski. - Zamierzamy przeprowadzać inwestycje służące mieszkańcom całej gminy. Niemniej jednak w budżecie zabezpieczymy środki na potrzeby zgłoszone przez poszczególne sołectwa tj. zakup kamienia drogowego i wyrównywanie dróg gruntowych - dodaje. **DBEZ**

Propozycje na Wielki Tydzień

Droga z latarką w ręku

Ekstremalną Drogę Krzyżową organizuje ksiądz **Łukasz Boguta**, wikariusz parafii pw. Michała Archanioła w Wojsławicach. Trasa wynosi 14 kilometrów. Uczestnicy będą mogli wyruszyć spod wojsławickiego ratusza lub kościoła w piątek, 26 marca, od godz. 19 do 20.30. Każdy otrzyma na starcie rozważania i mapę trasy. Poszczególne stacje zabezpieczać będą strażacy z wojsławickiej jednostki OSP. Należy zabrać ze sobą latarkę. Trzeba pamiętać o maseczkach i dystansie społecznym.

Weź bilet na koncert

28 marca o godz. 15 oraz 17.30 w Wojsławicach będzie można posłuchać artystów z kręgu piosenki poetyckiej. „Golgota Jasnogórska" to wyjątkowy koncert pasyjny oparty na poemacie **Ernesta Brylla** w wykonaniu samego poety oraz **Joanny Lewandowskiej** i **Marcina Stycznia**. Ta niezwykła propozycja na okres wielkiego postu składa się z 18. stacji, obejmuje także zmartwychwstanie i wniebowstąpienie Jezusa. Cztery stacje są recytowane przez Brylla, czternaście stacji śpiewanych z akompaniamentem gitary przez Lewandowską i Stycznia. Dotychczas odbyło się kilkanaście koncertów „Golgoty Jasnogórskiej". Wśród nich był jeden wyjątkowy, wielkopiątkowy koncert w 2012 roku na Jasnej Górze w Kaplicy Matki Boskiej Częstochowskiej.

Na koncert w Wojsławicach obowiązują wejściówki (nieodpłatne), które należy odebrać do 17 marca w Gminnym Centrum Kultury, Sportu i Turystyki w Wojsławicach przy ul. Uchańskiej. **DBEZ**

POD PATRONATEM SUPER TYGODNIA CHEŁMSKIEGO

Zbudują żaglówki

GM. LEŚNIOWICE Samorządowy Ośrodek Kultury w Leśniowicach realizuje projekt edukacyjny „Podejmij wyzwanie! Budujemy rodzinne żaglówki". Nabór chętnych rozpocznie się 8 marca.

Projekt jest realizowany dzięki grantowi otrzymanemu od Fundacji Orlen w ramach programu „Moje miejsce na ziemi". W jego ramach powstanie pracownia stolarska, w której w od marca do czerwca będą się odbywały międzypokoleniowe warsztaty budowania żaglówek. Mogą w nich wziąć udział dzieci od 13 roku życia, młodzież i dorośli z terenu gminy Leśniowice. Mile widziane są całe rodziny.

- Zajęcia poprowadzi doświadczony instruktor, nauczyciel i pasjonat szkutnictwa **Jan Cudak**, który od lat buduje łódki i żaglówki. Pod jego okiem uczestnicy rozwiną umiejętności stolarskie i konstruktorskie. Zakończeniem warsztatów będzie prezentacja zorganizowana na zalewie Maczuły - mówi **Agnieszka Poźniak**, dyrektor Samorządowego Ośrodka Kultury.

W czerwcu uczestnicy wypłyną na wodę w zbudowanych przez siebie żaglówkach. **DBEZ**

Zabezpieczą wodę przed terrorystami

GM. CHEŁM W Pokrówce wybudowany zostanie stalowy zbiornik na wodę pitną o pojemności 300 m³. Dostęp do niego będzie zabezpieczony - jak twierdzą gminni urzędnicy - w technologii antyterrorystycznej.

W Pokrówce jest coraz więcej nowych domów i w związku z tym rośnie liczba mieszkańców tej podmiejskiej miejscowości. Infrastruktura wodno-kanalizacyjna musi więc być dostosowywana do nowych warunków. Dlatego władze gminy Chełm zaplanowały rozbudowę ujęcia wody. W ubiegłym roku zrealizowano tam nowy odwiert i dzięki temu wykonano dodatkowe ujęcie wody. To jednak nie koniec inwestycji w tej miejscowości.

Niedawno wójt **Wiesław Kociuba** podpisał w urzędzie marszałkowskim umowę o dofinansowanie zadania z zakresu gospodarki wodno-ściekowej. Otrzyma pieniądze ze środków Programu Rozwoju Obszarów Wiejskich. Dotacja wyniesie 775 tys. 677 zł, co stanowi 63,63 proc. kosztów. Umowę na rozbudowę ujęcia wody „Pokrówka" wójt odebrał osobiście. Był jednym z zaledwie 10 przedstawicieli gmin zaproszonych do urzędu marszałkowskiego. Nie wszyscy wzięli udział w tej uroczystości ze względy na ograniczenia kontaktów społecznych.

W ramach otrzymanej dotacji przy ujęciu wody w Pokrówce wybudowany zostanie stalowy, wyrównawczy zbiornik na wodę pitną. Połączony zostanie z siecią wodociągową i kanalizacyjną. Będzie miał pojemność 300 m³. Jego praca będzie sterowana elektronicznie. Jak podaje urząd gminy - zabezpieczenia dostępu mają być wykonane „w technologii antyterrorystycznej". **DBEZ**

Jest kasa na „Czyste powietrze"

REGION Każda gmina może skorzystać z pakietu startowego na uruchomienie punktu informacyjno-konsultacyjnego programu „Czyste powietrze". Samorządy dostaną też pieniądze za każdy złożony za ich pośrednictwem wniosek o wymianę starego pieca lub docieplenie domu i wymianę okien.

- Wchodzimy w ten program. Dostaniemy 30 tys. zł na utworzenie stanowiska pracy. Pewnie za pieniądze z dofinansowania kupimy laptop, ale dodatkowego zatrudnienia nie przewiduję. Będzie się tym zajmował nasz pracownik, pan **Grzegorz Mysiak.** Wyznaczymy dwa dni w tygodniu na przyjmowanie wniosków - mówi wójt gminy Kamień **Dariusz Stocki**.

Gminy, które chcą skorzystać z dodatkowych pieniędzy w programie „Czyste Powietrze", mają czas do końca marca. Termin ten został wydłużony. Przewidziano w programie nowe bonusy dla gmin. Mogą skorzystać z pakietu startowego na uruchomienie punktu informacyjno-konsultacyjnego i podwyższonej refundacji kosztów za złożone wnioski. Premiowane będą też gminy, które tych wniosków złożą najwięcej.

Ministerstwo Klimatu i Środowiska oraz Narodowy Fundusz Ochrony Środowiska i Gospodarki Wodnej przygotował pulę ponad 100 mln zł, która ma zachęcić samorządy do współpracy. Obejmuje ona wsparcie na utworzenie oraz bieżące funkcjonowanie punktów informacyjnych dla mieszkańców. Dostać można do 30 tys. zł. Ustalono też stawki -150 zł lub 50 zł za każdy złożony wniosek, w zależności od poziomu jego dofinansowania. Około 16 mln zł przeznaczono na premiowanie gmin, które w danym roku wykażą się największą aktywnością pod względem liczby składanych wniosków w programie „Czyste Powietrze".

Gminy, które już przystąpiły do programu, czyli mają podpisane porozumienie z WFOŚiGW, nie muszą się dodatkowo zgłaszać, ponieważ otrzymają propozycję aneksu do podpisanego już porozumienia. Wiele gmin, między innymi Żmudź, poinformowało już na stronach internetowych, że biorą udział w programie. Dzięki temu mieszkańcy będą mogli na przykład uzyskać informacje na temat możliwości pozyskania dotacji na wymianę pieców i termomodernizację budynków oraz otrzymają wsparcie merytoryczne w zakresie przygotowywania wniosku o dofinansowanie.

- Nie zawarliśmy tej umowy. Jeszcze to rozważamy. Dotychczas zainteresowanie programem w naszej gminie było niewielkie - mówi wójt Rudy-Huty **Kazimierz Smal**. **DBEZ**

Żarnicka kolejną bohaterką cyklu

GM. ŻMUDŹ „Cudze chwalicie, swojego nie znacie" - to cykl, w którym Gminne Centrum Kultury w Żmudzi prezentuje lokalnych artystów. Była już Halina Romanowska, a teraz przyszedł czas na Wandę Żarnicką.

Jak można przeczytać na stronie internetowej gminy Żmudź - Wanda Żarnicka urodziła się w Depułtyczach Starych, a od 20 lat mieszka w Pobołowicach Kolonii. Jej dom wygląda jak galeria sztuki ludowej. Na ścianach wiszą liczne jej prace - malowane haftem krzyżykowym pejzaże. W wazonach stoją wykonane z krepiny kwiaty. Stoły zdobią ręcznie haftowane serwety i obrusy.

Zamiłowanie do kultury ludowej pani Wanda wyniosła z domu rodzinnego. Jej dziadek rzeźbił w drewnie. Ojciec natomiast zajmował się kowalstwem, które również należało do sztuki użytkowej.

Artystka zaczynała od haftów, ale na nich nie poprzestała. Swego rodzaju ewenementem w naszym regionie są jej obrazy wykonywane z kory brzozy, osobiście przez nią zbieranej i przygotowywanej. Przedstawiają leśne i polne krajobrazy. Znaleźć można na nich małe wiejskie domki, sarny, jelenie. Za pracę wykonaną w tej technice artystka ze Żmudzi otrzymała w ubiegłym roku I miejsce w wojewódzkim konkursie „Kobieta Gospodarna Wyjątkowa", organizowanym przez urząd marszałkowski w Lublinie.

W dorobku twórczym Wandy Żarnickiej znajdujemy także obrazy wykonane z suszonych kwiatów i skóry, ręcznie tkane gobeliny, ozdoby świąteczne, pisanki, figurki orgiami, a nawet płaskorzeźby. **DBEZ**

eprasa.pl db87bb78fb

GMINA CHEŁM Nikomu się nie chce karczować krzaków za półdarmo

Duży kłopot z mogiłami

3 tys. zł powinno wystarczyć na utrzymanie porządku przy grobach i cmentarzach wojennych na terenie gminy Chełm. Dotacja od wojewody na ten cel jest przekazywana raz w roku i od lat w tej samej wysokości. Tymczasem koszty rosną. I chociaż wojny od dawna nie było, to ostatnio o jedną mogiłę wojenną na terenie gminy jest więcej...

Utrzymanie mogił i cmentarzy wojennych to zadanie wojewody. Każdego roku występuje on do gmin z prośbą o zawarcie porozumienia w tej sprawie. Wojewoda płaci, a robotnicy zatrudniani przez gminy sprzątają, koszą trawę i karczują krzaki. W czasie świąt i uroczystości państwowych zapalają znicze na grobach. Gmina Chełm chce wystąpić do wojewody o zwiększenie puli środków przeznaczonych na ten cel, bo koszty pracy rosną. Drożeje też paliwo wykorzystywane do kosiarek. Nikt jednak dokładnie nie liczy wydatków związanych ze sprzątaniem mogił.

To nie krzaki, to cmentarz

- Zapewne środki przeznaczane przez wojewodę na ten cel nie są wystarczające. Nasza grupa techniczna karczuje zakrzaczenia. Staramy się, żeby to wyglądało w sposób przyzwoity ze względu na szacunek dla zmarłych - mówi sekretarz gminy Chełm **Paweł Ciechan**.

Niektórzy uważają, że wszystkie stare cmentarze są pod opieką gminy. Dotyczy to m.in. cmentarzy prawosławnych w Uhrze, Podgórzu, Józefinie. Wiele z nich jest w opłakanym stanie, jednak nie jest to wina gminy.

- Kilka lat temu wójt postanowił, by tym cmentarzom przywrócić szacunek. Nasze służby również tam karczują krzaki i sprzątają. Robimy to we własnym zakresie, aczkolwiek niektóre z tych cmentarzy są w jurysdykcji parafii prawosławnej - dodaje Ciechan.

Wojewoda dotację przeznacza wyłącznie na cmentarze wojenne.

- Rada może nie podjąć uchwały o przejęciu tego zadania do realizacji. Wtedy wojewoda będzie musiał zadbać o to we własnym zakresie - mówi wójt **Wiesław Kociuba**.

Innymi słowy, jeśli gmina odmówi współpracy, wojewoda będzie musiał wynająć ekipę porządkową. Wydaje się, że nie wykona tego taniej. Jeszcze bardziej kosztowne jest naprawianie starych, sypiących się, zabytkowych pomników. Dlatego takie poważniejsze prace bywają dotowane dodatkowo. Trzeba się jednak o to upominać.

- Gdy był wykonywany remont ogrodzenia na cmentarzu wojennym w Pokrówce, to otrzymaliśmy dofinansowanie na ten cel - przypomina wójt.

Jedna mogiła przybyła

Na terenie gminy Chełm są cztery miejsca, gdzie znajdują się groby z okresu wojennego. To cmentarz z I i II wojny światowej w Pokrówce na ul. Łanowej. Jest też cmentarz z okresu I wojny światowej w Stańkowie. Są dwie mogiły: jedna z okresu powstania styczniowego w Srebrzyszczu, a druga - radzieckiego lotnika na terenie kompleksu leśnego Stańków.

Ta ostatnia mogiła jest na terenie gminy Chełm od niedawna. Jeszcze kilka lat temu uważano, że to teren gminy Ruda-Huta. Dopiero dokładne pomiary wykazały, że granica jest nieco dalej. Gmina Chełm przyjęła więc mogiłę do swoich zasobów i wpisała na listę miejsc pamięci, o które należy dbać.

- Od lat obserwuję dewastację naturalną tego zabytku. Można przez wyszukiwarkę Google znaleźć zdjęcia tego miejsca, wykonane przez użytkowników w różnych latach. Degradacja tego zabytku jest straszna - mówi radny **Aleksander Kowalczyk**.

Jego zdaniem należałoby w przyszłym roku wnioskować do wojewody o zwiększenie środków finansowych na opiekę nad cmentarzami wojennymi. Jeśli wojewoda tego nie uwzględni, powinien sam zadbać o tę mogiłę, bo jej stan źle świadczy o gospodarzu. W tym roku jednak gmina Chełm przejęła cmentarze pod swoją opiekę, mimo skromnej dotacji. Radni zagłosowali za tym jednomyślnie. **DBEZ**

Wyrosła góra śniegu

GM. WOJSŁAWICE Jeszcze zanim się nieco ociepliło, mieszkańcy Wojsławic narzekali na nieodśnieżone chodniki i hałdy śniegu przy przystankach. Niedawno na niezabudowanej działce blisko ścisłego centrum pojawiła się góra śniegu.

- Dotarły do mnie informacje, że mieszkańcy się skarżą na nieodśnieżony chodnik naprzeciwko mojej działki. Zima też mnie nie oszczędzała. Już jest uprzątnięty, ale ten śnieg na mojej działce nie pochodzi tylko z przyległego do działki chodnika - tłumaczy przewodnicząca rady gminy **Jolanta Jabłońska**.

Tej zimy spadło tak dużo śniegu, że przy rynku w Wojsławicach zabrakło miejsca na jego składowanie. Hałdy śniegu przeszkadzały zwłaszcza przy przystankach i parkingach. Istniała obawa, że topniejący śnieg i lód doprowadzi do lokalnych podtopień i woda zaleje parkingi i piwnice. Zapadła więc decyzja, by śnieg gdzieś wywieźć, zanim się roztopi. Daleko nie trzeba było jeździć. Lodowe czapy zmarzniętego śniegu wyładowano na prywatnej, niezagospodarowanej działce należącej do przewodniczącej rady gminy. Będą tam mogły powoli topnieć i wsiąkać w grunt.

- Wyraziłam na to zgodę - zapewnia Jabłońska. **DBEZ**

Takiej drabiny się doczekali!

CHEŁM Wóz z 40-metrową mechaniczną drabiną dostali 1 marca chełmscy strażacy. Wartość nowego pojazdu to bagatela 2 mln 450 tys. zł.

To model Rosenbauer L42A -XS o maksymalnej „wysokości roboczej drabiny 40 metrów", na podwoziu MAN TGM o mocy silnika 235 kW. Zakup był realizowany w ramach projektu „Zwiększenie skuteczności prowadzenia długotrwałych akcji ratowniczych", współfinansowany przez Unię Europejską ze środków Funduszu Spójności, w ramach Programu Infrastruktura i Środowisko na lata 2014-2020.

- Zastąpi pojazd, który ma już na swoim koncie aż 42 lata „służby". Wykorzystanie takiej drabiny w akcjach ratowniczo-gaśniczych znacznie podniesie poziom bezpieczeństwa mieszkańców naszego regionu – przekonuje bryg. **Wojciech Chudoba**, zastępca komendanta KM PSP w Chełmie. Oczywiście najpierw jej operatorzy muszą zostać przeszkoleni.

(apm)

fot. Patryk Smyk

To nie jezioro, to droga

GM. RUDA-HUTA Mieszkańcy Żalina mówią, że miarka się przebrała. Niektóre drogi szutrowe do gospodarstw wyglądają jak po powodzi. A to zwykłe roztopy...

- Trzeba się dobrze rozpędzić, żeby przejechać tę drogę samochodem z napędem na cztery koła. Nie ma nawet mowy o spacerze z dzieckiem i wózkiem. Nie da się przez te błota zaprowadzić ucznia do szosy, gdzie dojeżdża autobus szkolny - skarży się jeden z mieszkańców Żalina. Droga, przy której mieszka, bywa nazywana „Dyrekcją". Zaczyna się naprzeciwko sklepu. Stoi przy niej kilka domów.

- Próbowałem niedawno wyciągnąć samochód sąsiada z błota. Mam lepszy napęd, ale też utknąłem. Musiał przyjechać ciągnik na pomoc - opowiada mieszkaniec Żalina. - Co z tego, że wyremontowano nam świetlicę za duże pieniądze, skoro nie mamy we wsi porządnych dróg... Dojazd do domu jest ważniejszy niż jakaś świetlica - dodaje nasz Czytelnik.

Mieszkańcy Żalina nakręcili filmik pokazujący obecny stan drogi. Porobili też zdjęcia i przesłali je do naszej redakcji. Jak mówią, wszelkie interwencje w urzędzie gminy nic nie dają. Odsyłani są z kwitkiem.

- Co roku, gdy topnieje śnieg, tak wyglądają drogi gruntowe, te z ziemi i piasku, i te żużlowe. To nie znaczy jednak, że są nieprzejezdne. Tej klasy dróg mamy jeszcze niestety sporo. Każdego roku je naprawiamy i używamy do tego setek, a nawet tysięcy ton kruszywa. Robimy to jednak dopiero wówczas, gdy na to pozwalają warunki pogodowe - mówi wójt gminy Ruda-Huta **Kazimierz Smal**. - Nie przystałbym nigdy na to, by prowadzić prace na drodze, gdy jest błoto. Efekt byłby odwrotny od zakładanego. Ciężki sprzęt wyrządziłby jeszcze większe szkody - dodaje wójt.

Na razie gmina nie ma poważniejszych planów związanych z ewentualną przebudową wspomnianej wyżej drogi w Żalinie. W tym roku duża inwestycja drogowa zostanie przeprowadzona w Gotówce. **DBEZ**

KGW Horodysko ma nowe stroje

GM. LEŚNIOWICE To kolejna odsłona finału konkursu pt. „Piękno tradycji we współczesnym świecie". Wiadomo od dawna, że jednym ze zwycięzców było KGW Horodysko. Dopiero jednak teraz można było zaprezentować stroje, które były nagrodą za film o żniwowaniu.

W spotkaniu z laureatkami z Koła Gospodyń Wiejskich w Horodysku wziął udział członek zarządu **Zdzisław Szwed**. Mógł osobiście zobaczyć piękne chełmskie stroje ludowe, wykonane na indywidualne zamówienie. Uszyto w sumie sześć kompletów damskich i cztery męskie. Warte są 20 tys. zł.

Celem konkursu było propagowanie dziedzictwa kulturowego województwa lubelskiego oraz zachęcenie do poszukiwania, odkrywania i utrwalania lokalnej tradycji i wiedzy o kulturze swojego regionu. Zadaniem uczestników było przedstawienie historii najbliższej okolicy przy wykorzystaniu dowolnych technik. Do konkursu przystąpiło 30 kół gospodyń wiejskich z województwa lubelskiego. „Żniwowanie w Horodysku" było częścią większego projektu, w ramach którego zorganizowane zostały również Noc Świętojańska i Festiwal Ziemniaka. Powstał również film podsumowujący te wszystkie wydarzenia. Zdjęcia, montaż i koncepcja to dzieło **Pawła Pstrągowskiego**. **DBEZ**

Ratownictwo lodowe to niezła sztuka

GM. CHEŁM Nie wystarczy wyciągnąć człowieka z lodowatej wody. Trzeba jeszcze wiedzieć, jak go ogrzać, gdy ma hipotermię i jak w tych szczególnych warunkach wykonać resuscytację. Strażacy ochotnicy z gminy Chełm już to potrafią.

Szkolenie pod hasłem „Ratownictwo wodne w warunkach zimowych (ratownictwo lodowe) i ratownictwo medyczne" odbyło się nad Zalewem Żółtańce. Trudnej sztuki udzielania pomocy w warunkach zimowych uczyli przedstawiciele Ratownictwa Wodnego Rzeczpospolitej Oddział w Chełmie.

Najpierw odbyły się krótkie zajęcia teoretyczne. Dotyczyły zasad bezpieczeństwa nad wodą oraz obsługi sprzętu wykorzystywanego w ratownictwie lodowym i udzielania pomocy w wodzie. Najważniejszym elementem szkolenia były ćwiczenia praktyczne. Strażacy ochotnicy podzielili się na trzy grupy, których zadaniem było wyciągnięcie z wody poszkodowanego i jego transport do miejsca, gdzie otrzyma pierwszą pomoc.

fot. UG Chełm

W szkoleniu wzięła udział grupa ok. 70 strażaków z jednostek OSP z terenu gminy Chełm. To oni zazwyczaj podejmują działania ratownicze przed przyjazdem wyspecjalizowanych służb. **DBEZ**

eprasa.pl db87bb78fb

Sukces! Odkopali rów

GM. BIAŁOPOLE Mieszkaniec ulicy Żołnierzy I AWP w Białopolu doczekał się odkopania rowu odwaniającego przy drodze powiatowej. Prace przyśpieszono, bo woda roztopowa docierała już w pobliże domu. Na drodze dojazdowej stała wielka kałuża wody.

- Chciałem pięknie podziękować radnej Augustynek, która poparła moje starania w powiecie. W pomoc zaangażował się też wójt naszej gminy - mówi mieszkaniec Białopola, któremu groziło zalanie domu.

Pan Stanisław w październiku ubiegłego roku napisał podanie do starostwa. Nie był to anonim. Dokument zawierał jego dane osobowe. Poprosił o interwencję w sprawie rowu znajdującego się przy szosie powiatowej z Białopola w kierunku Dubienki. Chodziło mu o odcinek obok przystanku autobusowego za szkołą. Według jego wiedzy, nowy właściciel działki zrobił sobie dojazd, zasypując rów, w którym w czasie deszczu gromadzi się woda. Poprzednio woda deszczowa spływała dalej za przystanek.

- Zasypując rów, właściciel działki uniemożliwił przepływ wody, co z kolei przy dużych opadach deszczu jest dla mnie sporym utrudnieniem, bo woda podtapia mój dom - mówił wówczas pan Stanisław.

Długo jego wniosek zbywano, aż w końcu po publikacji w Super Tygodniu Chełmskim, sprawą zainteresował się urząd gminy w Białopolu. Radna powiatowa, a zarazem sekretarz gminy Beata Augustynek zaangażowała się w to osobiście.

- Mieli kopać dzisiaj, ale zaczęli już wczoraj. Bardzo dobrze, bo woda pięknie spływa i już moja droga do domu nie jest taka zabagniona - chwalił drogowców i pomoc gminy pan Stanisław. Prace rozpoczęły się we wtorek, a już w środę nowy wykop był wypełniony wodą. **DBEZ**

GMINA CHEŁM Ludzie chcą się tu budować...

Działki schodzą jak świeże bułeczki

Dwie nieruchomości w styczniu, piętnaście w lutym - na każdej sesji Rady Gminy Chełm zapadają uchwały o przeznaczeniu działek komunalnych na sprzedaż. - Jest podaż i jest popyt - wyjaśnia wicewójt Lucjan Piotrowski. Gmina Chełm ma dobre plany zagospodarowania przestrzennego, drogi asfaltowe i uzbrojone tereny. To klucz do sukcesu.

Pod koniec lutego Rada Gminy Chełm wyraziła zgodę na zbycie dwóch działek we wsi Srebrzyszcze. Zainteresowani ich kupnem byli mieszkańcy gminy, którzy złożyli wnioski, by zorganizowano przetargi.

- Bardzo dobrze, że są te działki sprzedawane. Z moich informacji wynika, że będą one przeznaczone pod zabudowę, więc nasi mieszkańcy nie uciekają od nas, chcą tutaj zostać, a dodatkowo w przyszłości może powstanie tam warsztat - mówi radny **Andrzej Lewiński.**

Na tej samej sesji wyrażono zgodę na zbycie nieruchomości w obrębie Strupin Duży. To zabudowana działka o pow. 4 arów przy skrzyżowaniu dróg powiatowych i gminnej. Znajduje się tam dawna świetlica i garaż OSP.

- Wybudowana została nowa świetlica. Ze starego budynku, który jest w złym stanie technicznym, nikt już nie korzysta. Stąd też wniosek o jego sprzedaż. Przetarg byłby ograniczony do dwóch osób, właścicieli sklepu i sąsiedniej nieruchomości - zapowiedział Piotrowski.

Ograniczenie przetargu do dwóch oferentów wynika z tego, że budynek dawnej świetlicy wraz ze sklepem stanowią jeden obiekt. Dodatkowo gminna działka umożliwia wyjazd z pobliskiej nieruchomości do drogi.

Radni podjęli też uchwałę o wyrażeniu zgody na sprzedaż 12 działek budowlanych, które znajdują się po prawej stronie drogi prowadzącej nad zalew Żółtańce.

- Mieliśmy wcześniej działki pod rekreację, znajdujące się po lewej stronie drogi. Zostały one już sprzedane. Ponieważ jest zainteresowanie działkami budowlanymi, ludzie się o nie dopytują, składamy wniosek o przeznaczenie ich do sprzedaży. Grunt ten obecnie użytkowany jest rolniczo, więc sprzedaż nastąpi po zbiorach - dodaje Piotrowski.

- Muszę stwierdzić, że początek 2021 r. zaczynamy z wysokiego C, jeśli chodzi o zbycie działek - zauważył radny **Marek Chybiak**. Gmina Chełm od lat z powodzeniem sprzedaje nieruchomości, ale nigdy nie było aż tak dużego zainteresowania. Chybiak chciał wiedzieć, czym to jest spowodowane - czy faktycznie jest tak duży popyt na nieruchomości, czy też gmina Chełm tak dynamicznie się rozwija i oferuje tak atrakcyjne działki pod zabudowę i prowadzenie działalności gospodarczej?

Zdaniem wicewójta Piotrowskiego, oba te czynniki mają znaczenie. Podczas ostatniego przetargu na sprzedaż dwóch działek w Stawie oferenci przebijali się cenami i ich wartość została znacznie podniesiona - z około 28 tys. zł do 51 tys. zł i 55 tys. zł.

- Mamy dobre plany zagospodarowania przestrzennego na terenie gminy, swoich planistów, uzbrojony teren - wyliczał wicewójt atuty gminy Chełm.

W ciągu dwóch ostatnich miesięcy Urząd Gminy Chełm wydał aż 150 informacji o przeznaczeniu terenu. Takie dokumenty wystawiane są, gdy ktoś sprzedaje nieruchomości bądź ubiega się o pozwolenie na budowę. Dzięki dynamicznemu rozwojowi budownictwa na terenach podmiejskich powstają nowe ulice i osiedla.

- Przybywa nam mieszkańców. Powstają nowe usługi. Przykładowo w Depułtyczach Królewskich sprzedaliśmy działkę pod usługi. Powstał skup zboża i prowadzona jest tam sprzedaż nawozów. Po drugiej stronie budowana jest hala produkcyjna - opowiadał na sesji Piotrowski. **DBEZ**

665 752 211 • 665 752 211 • 665 752 211
KUPIĘ KAŻDE MIESZKANIE
własnościowe spółdzielcze inne
może być zadłużone lub do remontu
ZADZWOŃ TERAZ
665 752 211
665 752 211 • 665 752 211 • 665 752 211
5672

Kotłownia może być ciepła i czysta

Zmienia się sposób myślenia o ogrzewaniu domu - ma być tanie i ekologiczne. Dodatkowo stajemy się coraz bardziej wygodni. Nie mamy czasu na ciągłe dokładanie węgla do „kopcącego" pieca. Jest na to rozwiązanie - pompa ciepła.

- Montując pompę ciepła w domu, dbamy o swoich najbliższych. Dzięki nowym rozwiązaniom technicznym możemy zapewnić swoim rodzicom lub dziadkom komfortowe życie – mówi **Radosław Stasiński**, dyrektor generalny z Sinko Energy.

To naprawdę jest możliwe. Można żyć wygodnie, a ogrzewaniem zarządzać z fotela. Kto pamięta jesienne akcje wrzucania węgla do piwnicy i rąbanie drewna - doceni tę wygodę. Dawniej ludzie, żeby nie palić w piecu, wyprowadzali się do bloków. Gdy wracali późnym wieczorem z pracy, w mieszkaniu było ciepło. Ten luksus nie jest już zarezerwowany tylko dla mieszkań w budownictwie z wielkiej płyty. Na dodatek w domku jednorodzinnym też można uniknąć tzw. brudnych pomieszczeń, gdzie składowany jest opał.

- Nowoczesna powietrzna pompa ciepła to obecnie najtańszy sposób na ogrzewanie domu i wody użytkowej. Jej użytkownicy mają gwarancję ciepła, nawet gdy na dworze jest 25 stopni mrozu - dodaje Stasiński.

Wolną przestrzeń w kotłowni, która dawniej była zasypana węglem, można wykorzystać np. na urządzenie w niej pralni. Po drobnym remoncie i malowaniu to pomieszczenie może wyglądać bardzo efektownie. Nigdy już tam nie będzie śmierdziało dymem z pieca.

- Gdy wybieramy rodzaj ogrzewania domu, zwykle kierujemy się tym, by było to ekonomiczne. Połączenie pompy ciepła z instalacją fotowoltaiczną jest obecnie najlepszym rozwiązaniem - zauważa Stasiński. - Należy pamiętać, że ceny energii elektrycznej będą stale rosnąć ze względu na naliczane koszty emisji C02 w UE. Jest możliwość, by się przed tym zabezpieczyć, zakładając instalację fotowoltaiczną - dodaje.

Ważne jest też to, że województwo lubelskie ma już tzw. uchwałę antysmogową. Dokument zakłada m.in., że do 1 stycznia 2024 roku w regionie trzeba będzie pozbyć się pieców najgorszej jakości. Poza tym, po 1 maja 2021 roku, uchwała wprowadza zakaz montowania pieców na paliwa stałe w nowo budowanych domach, jeśli istnieje możliwość podłączenia do sieci ciepłowniczej albo gazowej. Nie wiadomo, jakie będą regulacje w przyszłości. Być może nie warto już inwestować w piece na paliwa stałe.

Jak jednak zabrać się za wymianę ogrzewania w domu? Na rynku jest wiele firm, które oferują instalacje OZE. Można się pogubić w gąszczu ofert.

- Sprawdźmy wiarygodność podmiotu, ponieważ ma zapewnić nam sprawność instalacji na lata. Powinniśmy zweryfikować, czy firma ma swoją siedzibę gdzieś niedaleko, czy ma swoich serwisantów, którzy będą mogli szybko zareagować na zgłoszenie. My mamy swoje biuro w Chełmie, gdzie można przyjść lub zadzwonić, złożyć reklamację, poprosić o sprawdzenie instalacji, gdy coś nas niepokoi - podkreśla Stasiński.

Wymiana ogrzewania na OZE wcale nie jest taka skomplikowana. Wystarczy umówić się z doradcą firmy, który wykona audyt i zdecyduje, czy jest możliwość założenia np. pompy ciepła w danej nieruchomości. Dobierze też najlepsze rozwiązania i opowie o możliwych dotacjach. Po zawarciu umowy zespół fachowców przygotuje projekt. Następnie ekipa wykona montaż. Jeśli wybierzesz dobrą firmę, powinna przygotować i złożyć za ciebie wniosek o dotację. **DBEZ**

eprasa.pl db87bb78fb

20 LAT DOŚWIADCZENIA NA RYNKU

TOPBUD-PLUS
MATERIAŁY BUDOWLANE

PROMOCJA
NA MATERIAŁY BUDOWLANE
ZAPASY
W STARYCH CENACH!*
* do wyczerpania zapasów

tel. 505 180 779, 504 232 577
Rudka 14c, 22-100 Chełm
(kierunek Rejowiec)
5809

DUŻY KROK W WALCE O POPRAWĘ JAKOŚCI POWIETRZA

Kopciuchy stają się nielegalne

Uchwała „antysmogowa" Sejmiku Województwa Lubelskiego to pierwszy, duży krok w walce o poprawę jakości powietrza w naszym regionie. Jej celem jest likwidacja kotłów na paliwo stałe, najpierw tych bezklasowych, a potem pozostałych.

Do końca 2023 roku do lamusa mają odejść kotły bezklasowe i klasy I oraz II. W 2026 nielegalna staje się III i IV klasa. Do końca 2029 roku mamy się też pozbyć tych lepszych pieców - V klasy. To oznacza, że właściciele nieruchomości już dziś muszą myśleć o wymianie źródła ogrzewania na ekologiczne.

- Podstawową sprawą dzisiaj jest termomodernizacja budynku, wymiana okien i drzwi. Można na ten cel uzyskać nawet 60 proc. dofinansowania, uczestnicząc w programie Czyste Powietrze. Warunkiem koniecznym jest wymiana starego pieca np. na pompę ciepła. W uzyskaniu dofinansowania nasza firma oferuje bezpłatną pomoc. Od 10 lat wspieramy mieszkańców Chełma i okolic w przechodzeniu z tradycyjnych na odnawialne źródła energii - mówi **Piotr Kruk**, właściciel firmy TermoModernizacja Polska z Chełma.

Niektórzy mogą pomyśleć, że uchwała sejmiku niczego nie zmieni i stare piece będą pracowały w nieskończoność. Nic bardziej mylnego. Już w lipcu działalność rozpocznie Centralna Ewidencja Emisyjności Budynków. Na jej polecenie właściciele nieruchomości będą musieli złożyć deklaracje z informacją, czym ogrzewają budynek. Jeśli tego nie zrobią - przewidziano kary w wysokości od 500 zł do 5 tys. zł. Na podstawie tej ewidencji gminy będą mogły przeprowadzać kontrolę na posesjach, by sprawdzić, czy wpisane w deklaracji źródło ciepła faktycznie jest tym, które wykorzystuje się w budynku. Ma to pomóc w wyeliminowaniu starych pieców, niespełniających norm emisyjnych.

- W przypadku nowych domów taką deklarację trzeba będzie złożyć w ciągu 14 dni od uruchomienia źródła ciepła. W rejestrze znajdą się zarówno budynki mieszkalne, usługowe, jak i użyteczności publicznej - dodaje Kruk.

Centralna Ewidencja Emisyjności Budynków będzie zbierała również informacje na temat udzielonej pomocy publicznej w zakresie termomodernizacji i związanej z nią wymiany kotłów. Projekt zostanie dofinansowany przez Unię Europejską kwotą 30 mln zł. Dane będą stopniowo i na bieżąco uzupełnianie np. po kontroli kominiarskiej.

Po co to wszystko? Co roku w województwie lubelskim z powodu zanieczyszczenia powietrza umiera przedwcześnie od 1 do 1,5 tysiąca osób. To powoduje, że dbanie o zdrowie i życie powinno obecnie być naszym priorytetem. Nie każdego stać na wymianę pieca. Dlatego powstał program Czyste Powietrze, który jest dostosowany do możliwości ekonomicznych mieszkańców naszego regionu.

- Wiele banków dołączyło do walki ze smogiem, oferując preferencyjne formy kredytowania inwestycji związanych z montażem pomp ciepła, fotowoltaiki czy termomodernizacji budynków. Zgłaszając się do naszej firmy - w jednym miejscu załatwicie wszystkie formalności, nie tylko związane z doborem instalacji OZE, ale też z uzyskaniem kredytowania i wypełnieniem wniosku o dofinansowanie - zachęca właściciel firmy TermoModernizacja Polska. **DBEZ**

JAK DOBRZE INWESTOWAĆ WE WŁASNĄ NIERUCHOMOŚĆ?

Składy budowlane przeżywają oblężenie

Rosną ceny podstawowych materiałów budowlanych, takich jak: stal zbrojeniowa, pokrycia dachowe, płyty OSB, styropian. To zmobilizowało wielu klientów do wcześniejszych zakupów, jeszcze w sezonie zimowym.

Rynek materiałów budowlanych dynamicznie się zmienia. Standardem od kilku lat były przedsezonowe zakupy bloczków fundamentowych, stali i pustaków. Zanim jeszcze budowa z powodu warunków atmosferycznych mogła się rozpocząć, inwestor był już przygotowany i zaopatrzony w podstawowe materiały. W tym roku lista tych produktów poszerzyła się m.in. o systemy kominowe, izolacje fundamentów, a nawet dachy.

- Wcale mnie nie dziwi fakt, że inwestor chce wcześniej zakupić towar, jeszcze zanim rozpocznie się budowa. Wydaje się, że żadna lokata nie daje zysku rzędu od 5 proc. do nawet 30 proc. w okresie od 3 do 5 miesięcy. Na takie oszczędności można liczyć, inwestując w materiały budowlane - mówi **Piotr Lipczyński**, inż. budownictwa, współwłaściciel składu budowlanego Topbud-Plus w Rudce pod Chełmem.

- Widzimy również, że inwestorzy zwracają dużą uwagę na to, gdzie kupują i u kogo. Myślę, że każdy sprzedawca materiałów budowlanych potwierdzi, że najlepszą reklamą jest duże grono zadowolonych klientów, a na to pracuje się latami - dodaje.

Na co zwracają uwagę klienci, wybierając dostawcę materiałów budowlanych? Na pierwszym miejscu stawiają fachową obsługę. Liczy się wykwalifikowana kadra, która potrafi doradzić w kwestii doboru materiału i organizacji budowy. Nie bez znaczenia jest oczywiście dobra oferta cenowa i możliwość magazynowania towarów. Dobry skład budowlany zapewni też transport z rozładunkiem. Dodatkowym atutem będą dogodne warunki płatności i możliwość zwrotu niewykorzystanych elementów.

- Klient musi mieć pewność, że jego zainwestowane pieniądze są bezpieczne, a wszystkie ustalenia zostaną zrealizowane zgodnie z umową. To stanowi sukces składów budowlanych rodzimego rynku, które dysponują własnym kapitałem, placem oraz transportem. Wiem to z własnego doświadczenia, ponieważ prowadzę z bratem skład budowlany. Działalność tę zapoczątkowali nasi rodzice przeszło 20 lat temu - dodaje Lipczyński. **DBEZ**

OGRODY
Anna Bartosiak
ANNA BARTOSIAK
797 513 015
KONTAKT@OGRODYANNABARTOSIAK.PL
WWW.OGRODYANNABARTOSIAK.PL

eprasa.pl db87bb78fb

GMINA REJOWIEC FABRYCZNY Parafia w Pawłowie świętuje jubileusz 600-lecia

Ołtarz odzyskuje dawny blask

Renowacja głównego ołtarza w kościele Świętego Jana Chrzciciela w Pawłowie dobiega końca. W ubiegłym tygodniu do parafii powróciły odnowione rzeźby Matki Bożej Różańcowej, św. Stanisława i św. Wojciecha oraz wiele drobniejszych, ale jakże ważnych elementów.

- Na figurach usunięte zostały przemalowania – mówi ksiądz proboszcz **Andrzej Kołodziejski**. – Rzeźba matki Boskiej jest polichromowana, a biskupów, głównych patronów naszego kraju, i dwóch aniołków są monochromatyczne, w tonacji naturalnej lipy. Cały ołtarz będzie utrzymany w kolorystyce delikatnego orzecha. Pojawią się też złote ornamenty.

Będzie też między innymi ambonka dla sprawującego liturgię, dwie stalle (ławki ustawione w prezbiterium, przeznaczone dla duchownych) oraz nowa podstawa prezbiterium.

To nie jedyne prace prowadzone w kościele. W ubiegłym roku do świątyni powrócił po renowacji słynący łaskami obraz Matki Bożej Pawłowskiej. Okazało się, że kryje w sobie kilka tajemnic. Na desce z tyłu ikony są zapisy cudów, które dokonały się za jej wstawiennictwem. Konserwatorzy odkryli też, że są tam dwie Matki Boże. Wizerunek pochodzący z XVII wieku jest ukryty pod obecnie widoczną warstwą.

- Kontynuowane są prace przy ołtarzach bocznych – dodaje ksiądz proboszcz. – Na konserwację i restaurację ołtarza lewego w transepcie otrzymaliśmy z Ministerstwa Kultury i Dziedzictwa Narodowego 13 tysięcy złotych. Poza tym kończymy schody, w tym tygodniu do kościoła wchodzą elektrycy.

Wiele prac wykonują sami parafianie. Ksiądz Kołodziejski jest im wdzięczny i przyznaje też, że w znacznej części to przekazane przez nich datki pozwoliły na tak duży zakres robót. Tylko renowacja ołtarza głównego to koszt około 100 tysięcy złotych.

Większość prac, przynajmniej wewnątrz kościoła, ma być zakończona do końca marca. Wszystkie wpisują się w obchody 600-lecia parafii rzymskokatolickiej w Pawłowie. 5 kwietnia w Poniedziałek Wielkanocny odbędą się główne uroczystości związane z jubileuszem. **szer**

Osoby, które chcą wesprzeć te działania, mogą przekazywać datki na konto parafii: Bank PKO SA I Oddział w Chełmie nr 74 1240 2223 1111 0000 3591 6020 z dopiskiem „Jubileusz parafii".

W jubileusz parafii wpisuje się też Ekstremalna Droga Krzyżowa. Ze względu na obostrzenia związane z pandemią ograniczy się do Pawłowa. Miarą tegorocznej EDK nie są bowiem kilometry, ale zmiana, jaka dokonuje się w człowieku. Wydarzenie, które jest formą indywidualnej modlitwy, odbędzie się w nocy z 19 na 20 marca. O godzinie 19.30 odprawiona zostanie msza święta, po niej nastąpi wymarsz. Trasa, którą sobie wybiorą uczestnicy, tradycyjnie ma być pokonana samotnie i w skupieniu. W czasie EDK obowiązuje milczenie.

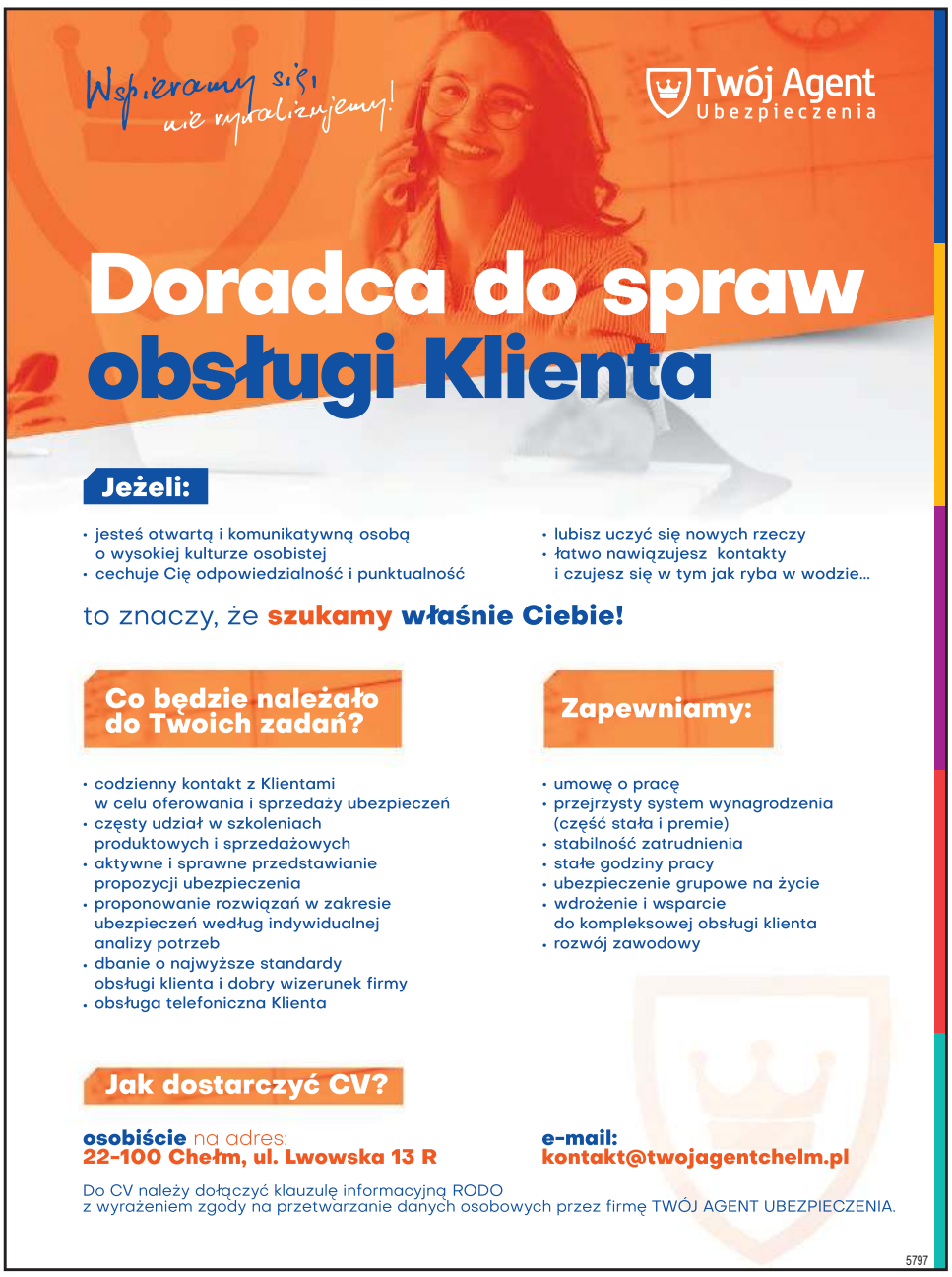

Miasto sprawdza segregację

REJOWIEC FABRYCZNY **200 tysięcy złotych samorząd miasta musiał dopłacić do systemu zagospodarowania odpadów za ubiegły rok. Mimo wielu akcji edukacyjnych, uruchomionej aplikacji SegreGO, która pomaga w prawidłowym segregowaniu śmieci, wielu mieszkańców za nic ma obowiązujące zasady.**

- Nie będziemy przymykać oczu na takie zachowania – mówi burmistrz Rejowca Fabrycznego **Stanisław Bodys**. – Opracowaliśmy procedurę kontroli realizacji obowiązków w zakresie gospodarowania odpadami komunalnymi oraz nieczystościami ciekłymi. Chodzi o uszczelnienie tego systemu i zapobieganie niekontrolowanemu przedostawaniu się ścieków do środowiska oraz ograniczenie masy odpadów generowanych przez mieszkańców.

Robert Szwed, przewodniczący rady miasta pokusił się o analizę stanu gospodarki odpadami na terenie Rejowca Fabrycznego. Obraz, jaki się z niej wyłania, nie napawa optymizmem. - W 2020 roku samorząd dopłacił do systemu „śmieciowego" blisko 200 tysięcy złotych - mówi przewodniczący.

Skąd tak wysoka dopłata? Główną przyczyną jest dynamicznie rosnąca masa odpadów wytwarzanych przez mieszkańców. O ile w 2019 roku dostarczyli oni do systemu 976 ton odpadów, to w ubiegłym już 1126 ton. Kolejnym istotnym problemem jest znaczna różnica pomiędzy liczbą mieszkańców zameldowanych na terenie miasta a liczbą wpisanych do deklaracji. To aż 945 osób. Okazało się również, że znacznie wzrosła ilość odbieranych odpadów biodegradowalnych - w ciągu roku o 56 ton. A to oznacza, że zamiast na kompost, wiele z nich trafia do śmietnika. - Płacimy za każdą odebraną tonę blisko 600 zł – przypomina Robert Szwed.

Mieszkańcy, ale również przedsiębiorcy muszą się liczyć z tym, że urzędnicy ich odwiedzą i skontrolują, czy przestrzegają zasad.

- Sprawdzać będziemy między innymi zgodność deklaracji o wysokości opłaty z rzeczywistą liczbą osób zamieszkujących daną nieruchomość, wyposażenie w pojemniki lub worki przeznaczone do zbierania odpadów, a także czy są one segregowane oraz w jaki sposób właściciele pozbywają się nieczystości ciekłych z nieruchomości, które nie są podłączone do zdalnego systemu odprowadzania ścieków komunalnych – wylicza **Marta Lekan** z urzędu miasta.

Urzędnicy mają też możliwość skontrolowania firmy, która odbiera odpady komunalne.

Zdaniem Roberta Szweda, działania miasta mogą być niewystarczające. Istnieje pilna potrzeba zmian legislacyjnych dotyczących gospodarki odpadami. - Chodzi między innymi o to, by gminy we własnym zakresie mogły zagospodarowywać odpady bio, a także o wprowadzenie rozszerzonej odpowiedzialności producenckiej tj. współfinansowania systemu gospodarki odpadami komunalnymi i recyklera przez wytwórców produktów wprowadzanych na rynek - wyjaśnia. **szer**

Ulice będą miały nazwy

GM. REJOWIEC FABRYCZNY **Mieszkańcy Stacji-Kanie chcą, by ulice w ich miejscowości miały swoje nazwy. Dzięki temu odnalezienie konkretnego adresu będzie zdecydowanie łatwiejsze.**

Stacja-Kanie to najmłodsza z miejscowości w naszej gminie, ale bardzo prężnie się rozwijająca – mówi **Zdzisław Krupa**, wójt gminy Rejowiec Fabryczny. Powstaje tam ładne osiedle domków jednorodzinnych. Z 80 działek, ponad 50 zostało sprzedanych. Na wielu stoją już domy.

Wójt przyznaje, że zainteresowanie gruntami w tej miejscowości jest duże. Wynika to między innymi z jej położenia. Jest bardzo dobrze skomunikowana, między innymi z Chełmem i Lublinem, a co za tym idzie z wszystkimi miejscowościami leżącymi na tej trasie. Za kilka miesięcy w Kaniech-Stacji oddany zostanie do użytku nowy dworzec kolejowy.

Mieszkańcy doszli więc do wniosku, by ulice, nie tylko na nowym osiedlu, miały swoje nazwy. Samorządowcy zaakceptowali ten pomysł. Pierwsze propozycje już są. To między innymi Dworcowa, Kolejowa. Jest też kilka mających związek z drzewami, a także miejscowością.

Wszystkie nazwy zostaną upublicznione do konsultacji w ciągu dwóch tygodni. Po ich zakończeniu nastąpi ogłoszenie wyników. Następnie radni podejmą stosowną uchwałę o nadaniu ulicom nazw. **szer**

Są pieniądze na kanalizację

GM. REJOWIEC FABRYCZNY **Gmina otrzymała ponad 1 mln 700 tysięcy złotych na inwestycję związaną z zaopatrzeniem w wodę i odprowadzaniem ścieków. To środki w ramach Programu Rozwoju Obszarów Wiejskich na lata 2014-2020.**

- Pieniądze przeznaczymy na budowę sieci kanalizacyjnej przy dwóch ulicach w Pawłowie – mówi wójt **Zdzisław Krupa**. – To będzie już ostatni etap kanalizacji tej miejscowości.

Wybudowana zostanie sieć kanalizacji grawitacyjno-tłocznej na ulicach Lubelskiej i Pastownie. Powstanie 5,865 km sieci oraz 38 przyłączy indywidualnych. Inwestycja pozwoli na zwiększenie objętości oczyszczanych ścieków do ponad 19 220 metrów sześciennych rocznie.

- Głównym celem, jaki nam przyświeca, jest uporządkowanie gospodarki wodno-ściekowej w części tej miejscowości poprzez likwidację nieszczelnych szamb oraz „dzikich wylotów" bezpośrednio z domów do rowów. A to przyczyni się do ochrony wód podziemnych i gleby, a także do podniesienia standardu życia mieszkańców.

Jest to szczególnie ważne, bo w pobliżu jest Pawłowski Obszar Chronionego Krajobrazu - Natura 2000. W związku z tym dla samorządu kwestia zagospodarowania ścieków jest pierwszoplanowa.

Niebawem ogłoszony zostanie przetarg na wykonanie zadania. Wójt Krupa zdradza, że chce, aby inwestycja została oddana do użytku w październiku tego roku.

Przyznane dofinansowanie pokryje ponad 63 procent wartości kosztorysowej zadania. – Zainteresowanie inwestycjami w gospodarkę wodno-ściekową pokazuje, jak wielkie są nadal potrzeby w tym zakresie w naszym województwie. Zamierzamy kontynuować rozpoczęte działania, aby wszystkie zainteresowane gminy mogły uzyskać wsparcie i wykonać planowane inwestycje. – powiedział **Zdzisław Szwed**, członek Zarządu Województwa Lubelskiego podczas spotkania, na którym samorządowcy, w tym Zdzisław Krupa, odbierali podpisane umowy. **szer**

W województwie lubelskim w ramach PROW 2014-2020 na operacje „Gospodarka wodno-ściekowa" zostały przeprowadzone już dwa nabory. Po pierwszym podpisano 75 umów o przyznanie pomocy finansowej na kwotę ponad 80 mln zł. W drugim naborze zostało złożonych 113 wniosków na kwotę około 106 mln zł. Po przeprowadzonej weryfikacji na listę rankingową zakwalifikowało się 108 wniosków.

eprasa.pl db87bb78fb

Jak nie popaść w melancholię

Smutek, przygnębienie dopadają każdego z nas, pojawiają się bez wyraźnego powodu i tak samo znikają. Melancholia to stan, który może dopaść każdego, nawet tych, którym uśmiech rzadko kiedy schodzi z twarzy...

Dopada nas głównie jesienią i zimą, ale nie tylko. Izolacja w pandemii również jej sprzyja. Jak zapobiec tej, znanej już od starożytności, przypadłości? Najlepszym rozwiązaniem jest towarzystwo przyjaciół i rodziny. Niestety, teraz kontakty mamy nieco utrudnione. Nie szkodzi. Mamy za to wszyscy telefony, dzięki którym możemy porozmawiać do woli z wszystkimi, którzy są nam bliscy. Kolejnym panaceum jest aktywny wypoczynek. Spacerujmy w lasach i parkach, zaplanujmy już teraz przejażdżkę rowerem. A może sesja jogi online? Może nie wszystkie asany wykonamy perfekcyjnie, ale na pewno nasze ciało poczuje się wyśmienicie, a i umysł wypocznie.

Kolejny ważny wróg melancholii to promienie słońca. Dlatego, kiedy tylko na niebie pojawia się słońce, wygospodarujmy choć chwilę, by skorzystać z jego ciepła i blasku. Nie zapominajmy też o wpuszczaniu promieni słonecznych do pomieszczeń, w których przebywamy w ciągu dnia i zadbajmy także o to, by przynajmniej godzinę dziennie spędzić na świeżym powietrzu. W pokonaniu melancholii pomogą także zdrowa dieta i co najmniej 7-godzinny sen.

Bardzo ważne jest też, aby nie zamartwiać się na zapas i nie myśleć o tym, na co tak naprawdę nie mamy wpływu. Zawsze patrz na życie z optymizmem i nie zrażaj się niepowodzeniami. I jak mówią słowa piosenki jednego z głównych członków słynnego Latającego Cyrku Monty Pythona, szukajmy w życiu zawsze jasnych stron. **AN**

SENIORZY POD SZCZEGÓLNĄ OPIEKĄ

Od 1 stycznia z inicjatywy Miejskiego Ośrodka Pomocy Społecznej w Krasnymstawie działa ośrodek wsparcia dziennego dla seniorów pod nazwą Klub Senior +. Dzięki niemu osoby starsze mogą spędzać czas aktywnie w gronie rówieśników. Dla seniorów, którzy zdecydowali się na izolację z racji pandemii, ośrodek pomocy także ma ofertę.

Klub Senior + funkcjonuje w strukturze i siedzibie MOPS w Krasnymstawie i dedykowany jest 20 osobom w wieku 60+, nieaktywnych zawodowo, mieszkających w Krasnymstawie. Zajęcia organizowane są od poniedziałku do piątku w godzinach od 9 do 13.30. Uczestnicy biorą udział m.in. w zajęciach ruchowo-rehabilitacyjnych, muzykoterapii z instruktorem oraz zajęciach treningu aktywizacyjnego z instruktorem terapii zajęciowej. Seniorzy nie płacą za nie ani złotówki.

- Dzięki dofinansowaniu uzyskanemu ze środków budżetu państwa, otrzymanych od wojewody lubelskiego, przeprowadziliśmy też prace adaptacyjne pomieszczeń, w których zlokalizowany został klub - tłumaczy kierowniczka placówki **Monika Sawa.**- Wymieniliśmy okna i drzwi, przeprowadziliśmy prace sanitarne, zajęliśmy się instalacją elektryczną oraz kupiliśmy sprzęt i wyposażenie niezbędne do przeprowadzenia zajęć dla seniorów.

Równolegle Miejski Ośrodek Pomocy Społecznej w Krasnymstawie kontynuuje realizację projektu "Wspieraj seniora" finansowanego przez Ministerstwo Rodziny i Polityki Społecznej. Jego celem jest zapewnienie pomocy osobom powyżej 70. roku życia, które są samotne i ze względu na pandemię zdecydowały się pozostać w domu. Program zakłada pomoc w dostarczeniu niezbędnych produktów do domu seniora, by ograniczyć konieczność wychodzenia na zewnątrz podczas pandemii.

- Na razie seniorzy mogą liczyć na wsparcia do końca marca, ale możliwe, że działania zostaną przedłużone na kolejny okres - tłumaczy **Jadwiga Krzyżanowska**, kierownik Sekcji Pomocy Środowiskowej MOPS Krasnystaw, koordynator realizacji programu na terenie miasta Krasnystaw. - Chodzi przede wszystkim o robienie podstawowych zakupów, w tym artykułów spożywczych, środków higieny osobistej, leków, czy opłacanie rachunków.

W jaki sposób dołączyć do projektu? Wystarczy zadzwonić na ogólnopolską infolinię uruchomioną w ramach programu Solidarnościowy Korpus Wsparcia Seniorów pod nr telefonu 22 505 11 11 lub bezpośrednio do Miejskiego Ośrodka Pomocy Społecznej pod nr telefonu 82 576 23 24. W przypadku zgłoszenia na ogólnopolską infolinię osoba przyjmująca zgłoszenie przekaże prośbę do MOPS w Krasnymstawie poprzez system Centralnej Aplikacji Statystycznej. Pracownik socjalny skontaktuje się telefonicznie z seniorem i zweryfikuje, czy kwalifikuje się on do pomocy. Chodzi m.in. o wiek seniora, sytuację rodzinną, korzystanie z innych usług.

- Koszty zakupów pokrywa senior. Produkty kupujemy w marketach, dyskontach lub innych sklepach usytuowanych najbliżej miejsca zamieszkania podopiecznego. Osoby starsze mogą skorzystać ze wsparcia raz w tygodniu lub, jeśli to niezbędne, częściej - dodaje pani kierownik. **AN**

Zapobiec depresji

CHEŁM Czas pandemii spowodował wzrost zaburzeń depresyjnych, również wśród osób starszych. Depresja to bardzo trudna i skomplikowana choroba związana z naszym codziennym funkcjonowaniem. Nie lekceważmy jej, ponieważ prowadzi do poważnej dezorganizacji życia codziennego, a czasem nawet śmierci.

Z powodu izolacji osoby starsze są szczególnie narażone na samotność, co skutkuje złym stanem psychicznym. Wychodząc naprzeciw oczekiwaniom seniorów, Miejski Ośrodek Pomocy Rodzinie w Chełmie od początku pandemii jest w stałym, codziennym kontakcie telefonicznym z seniorami. Seniorzy mogli i mogą codziennie porozmawiać, zgłosić swoje potrzeby i problemy.

- Zadbaliśmy o komunikację z seniorami poprzez korzystanie z systemu teleinformatycznego, personel odwiedził osoby chętne na złożenie wniosków na sprzęt ze środków PFRON, co poszerzy z pewnością grono seniorów posiadających umiejętność zdalnej komunikacji i zapełni czas nauką jego obsługi - tłumaczy **Dorota Betka**, wicedyrektor MOPR w Chełmie.

Pracownicy ośrodka dwukrotnie odwiedzali podopiecznych w ich domach. Przed świętami Bożego Narodzenia zostali oni obdarowani prezentami mikołajkowo–świątecznymi. Drugi raz takie odwiedziny odbyły się z okazji Dnia Babci i Dziadka. Święto o takiej tradycji, jak podkreśla Betka, musiało być zaakcentowane wśród chełmskich seniorów.

- Dotychczas osoby starsze i samotne na bieżąco z a - opatrywane były w potrzebne produkty, a zgłaszane potrzeby realizowano niezwłocznie. Personel reagował i reaguje na każdy sygnał w środowiskach, gdzie jest potrzeba rozmowy, towarzystwa czy po prostu zobaczenia drugiego człowieka - tłumaczy wicedyrektor Betka.

- Nasze działania od początku spotkały się z dużym zadowoleniem seniorów. Ze środowiska docierały do nas pozytywne opinie. Nikt nie pozostał i nie pozostaje bez pomocy.

Na szczęście na skutek poluzowań, seniorzy znów mogą spotykać się w klubie przy ulicy Ogrodowej 36. Spora część osób powróciła już na zajęcia stacjonarne.

- Podczas wizyty w Walentynki miałam okazję obserwować same uśmiechnięte twarze. Mamy nadzieję, że coraz więcej osób będzie decydowało się na wyjście z domu, a ci, którzy już to zrobili, będą dla pozostałych motywacją i inspiracją - mówi Dorota Betka. - Cierpliwie czekamy na Państwa i zachęcamy osoby nowe do uczestnictwa.

Ponadto cały czas chełmski MOPR realizuje program „Wspieraj seniora" - polegający na pomocy seniorom w dostarczaniu zakupów: spożywczych, leków, środków higieny osobistej, jak również pomocy w załatwianiu spraw urzędowych (jeżeli zakres tych spraw nie wymaga upoważnienia od osoby starszej). Tą działalnością objęci są wszyscy seniorzy w naszym mieście. **AN**

Miejski Ośrodek Pomocy Społecznej w Krasnymstawie
Krasnystaw, ul. Piłsudskiego 9

Wsparcie dla osób samotnych, uzależnionych, bezdomnych, seniorów
- potrzebujesz wsparcia lub uważasz, że pomocy potrzebuje ktoś inny
- zgłoś problem telefonicznie **82/576 23 24** lub **82/576 22 81**
Osoby potrzebujące pomocy psychologa mogą od poniedziałku do piątku
w godzinach od 9.00 do 16.00 dzwonić pod nr tel. 514 723 218

5792

DLA IZOLACJI

Pandemia i związane z nią obostrzenia oraz izolacja domowa spowodowały znaczący wzrost spożycia alkoholu w domach, a co za tym idzie, nasilenie się zachowań przemocowych w rodzinach. Stowarzyszenie Ośrodek Wspierania Rodziny z niepokojem obserwuje, jak wzrasta liczba osób potrzebujących pomocy.

- Zgłasza się do nas zdecydowanie więcej osób szukających pomocy, dotkniętych problemami wywołanymi przez pandemię - tłumaczą prezes stowarzyszenia **Leszek Siwiec** oraz skarbnik **Robert Tarasiuk.**

Misja Stowarzyszenia Ośrodek Wspierania Rodziny brzmi: „Każdy ma prawo do pomocy i wsparcia, niezależnie od sytuacji, w jakiej się znalazł". Wychodząc naprzeciw tym problemom, członkowie organizacji świadczą wszechstronną pomoc na rzecz osób, rodzin i grup zagrożonych wykluczeniem społecznym. Pomagają osobom uzależnionym, współuzależnionym od alkoholu i innych używek, a także dotkniętym przemocą domową i rodzinom dysfunkcyjnym.

- Osobom współuzależnionym, doświadczającym przemocy proponujemy przede wszystkim pomoc psychologiczną i prawną, ale też udział w grupie edukacyjno-motywacyjnej dla osób współuzależnionych i dotkniętych przemocą. Spotyka się ona przez cały rok w czwartki w godzinach od 16 do 18 - wyjaśnia Tarasiuk.

Osoby uzależnione otrzymują natomiast wsparcie specjalisty terapii uzależnień oraz mają możliwość pracy nad sobą w grupie edukacyjno-motywacyjnej, która ma zajęcia w każdy poniedziałek od godz. 18 do 20.

- Izolacja dała się we znaki także seniorom, dlatego od marca tego roku, dzięki dotacji z Urzędu Miasta Chełm, w stowarzyszeniu działa Centrum Wsparcia, Aktywizacji i Integracji Seniorów, które otwarte jest w dni robocze w godzinach od 9 do 13 - informuje Siwiec.

Stowarzyszenie wspiera osoby niepełnosprawne i ciężko chore, zbierając dla nich 1 proc. podatku Pieniądze uzyskane w ten sposób przeznaczane są na leczenie i rehabilitację tych osób. Każdy, kto chce wesprzeć działania statutowe organizacji, powinien w swoim zeznaniu podatkowym przekazać 1% podatku na KRS 000 000 5861.

- Obecnie mamy 12 podopiecznych. Osoby niepełnosprawne korzystają u nas również ze wsparcia psychologicznego i prawnego - dodaje Tarasiuk. - Codziennie w dni robocze od godz. 9 do 13 udzielane jest wsparcie psychologiczne osobom potrzebującym. Mamy też popołudniowe dyżury specjalistów.

- Zachęcamy wszystkich zainteresowanych do skorzystania z oferowanych przez nas form wsparcia. Przyjdź do nas, czekamy. Wszystko w twoich rękach! - zachęca prezes SOWR. **AN**

Miejski Ośrodek Pomocy Rodzinie w Chełmie
ul. Kolejowa 8, tel. 82 565 82 59 www.mopr.chelm.pl

Wsparcie dla osób starszych – bezpłatna infolinia 22 505 11 11, za pomocą której seniorzy mogą zgłaszać potrzebę zrobienia zakupów.
Niezależnie od sytuacji realizujemy usługi opiekuńcze, specjalistyczne usługi opiekuńcze, porady psychologa, placówki wsparcia stacjonarnego i najważniejsze wsparcie: wsparcie środowiskowe w **Dziennym Domu Senior** + przy ul. Ogrodowej 36.
Tel. 82 565 36 16, 82 564 22 50 wew. 239.
Czekamy na osoby, które chcą aktywnie spędzać czas w towarzystwie życzliwych uczestników i pomocnego personelu.

5804

Stowarzyszenie Ośrodek Wspierania Rodziny w Chełmie
SOWR
Nasza misja :
„Każdy ma prawo do pomocy i wsparcia niezależnie od sytuacji, w której się znalazł"
organizacja pożytku publicznego opp
POMÓŻ NAM POMAGAĆ
PRZEKAŻ NAM 1% KRS 0000005861
22-100 Chełm ul. Obłońska 20 tel/fax 82 564 09 10 NIP 563-20-61-866
e-mail: sowr-chelm@wp.pl www.sowr.org.pl

5804

eprasa.pl db87bb78fb

Co jest grane?

CO W DUSZY GRA?

animacja, komedia

Joe Gardner nauczyciel muzyki, którego największą pasją jest jazz, otrzymuje życiową szansę: będzie mógł grać w najlepszym klubie jazzowym w mieście. Dosłownie jedno małe potknięcie sprawia, że przenosi się z ulic Nowego Jorku do Przedświatów – fantastycznego miejsca, w którym nowe dusze, zanim udadzą się na Ziemię, zdobywają swoje osobowości.

CHEŁM

CKF ZORZA 8-11 marca godz. 14.30 i 16.45, 12 marca godz. 13.30 i 16, 13 marca godz. 12, 14 i 16, 14 marca godz. 11.30, 13.45, 16;

CHDK 8 marca godz. 15, 9-11 marca godz. 16, 12 - 14 marca godz. 18;

KRASNYSTAW

KINO MORSKIE OKO 9-13 marca godz. 15 i 17.30;

AFTER 2

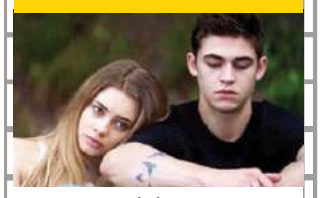

melodramat

Tessa wciąż nie potrafi wybaczyć i zaufać Hardinowi, po tym, co między nimi zaszło. Aby wyleczyć się z namiętności, rzuca się w wir pracy. Dzięki talentowi i urodzie szybko odnajduje się w nowym poukładanym świecie. Poznany w pracy przystojny i odpowiedzialny Trevor wydaje się idealną „odtrutką" na mrocznego i skomplikowanego Hardina.

CHEŁM

CKF ZORZA 8 marca godz. 21, 9-11 marca godz. 19;

KAŻDY MA SWOJE LATO

dramat, komedia

Zbuntowana Agata przyjeżdża do małego miasteczka gotować na oazie. Zakochuje się w niej siedemnastoletni Mirek, syn miejscowej organistki, a jego chory na demencję dziadek widzi w dziewczynie kochankę z młodości. Mirek wykorzystuje chorobę dziadka, by zbliżyć się do Agaty.

CHEŁM

CKF ZORZA 13 marca godz. 18.15, 14 marca godz. 20.30;

Wieczór z kabaretem

WYSTĘP Badania dowodzą, że statystyczny Polak idzie do opery raz na 150 lat. Udając się na spektakl „Ariaci", będzie można... mieć to z głowy. Kabaret Hrabi przyjedzie do Chełma dopiero w kwietniu, ale sprzedaż biletów właśnie ruszyła.

Hrabi i Czesław Jakubiec udowadniają, że opera może być dla człowieka zrozumiała, pouczająca, wzruszająca, a nawet zabawna. Kabaret Hrabi to esencja purnonsensowego dowcipu, a zarazem jedyny bodaj kabaret, na którego spektaklach zdarzają się przypadki zasłabnięcia ze śmiechu. Niezmiennie bawią odkrywczym spojrzeniem na relacje damsko-męskie, niekonwencjonalnym podejściem do wyzwań codzienności i prezentowaniem sposobów radzenia sobie z przeciwnościami losu.

Czesław Jakubiec to z kolei śpiewak, meloman i komik. Jako śpiewak operowy, obdarzony poczuciem humoru, od lat z powodzeniem łączy dwa światy – muzyczny i komediowy. W widowiskach na pograniczu koncertu i kabaretu wyśmienita muzyka komponuje się z błyskotliwym żartem, a całość, obok solidnej porcji oczyszczającego śmiechu, dostarcza kilku łez wzruszenia.

Bilety w cenie 90 zł do kupienia na biletyna.pl oraz w Chełmskim Domu Kultury. **AN**

Wyklęci w bibliotece

WYSTAWA Z okazji Narodowego Dnia Pamięci „Żołnierzy Wyklętych" Chełmska Biblioteka Publiczna zaprasza na wystawę „Żołnierze Wyklęci. Podziemie niepodległościowe 1944-1963". Ekspozycję można obejrzeć w siedzibie przy ul. Partyzantów.

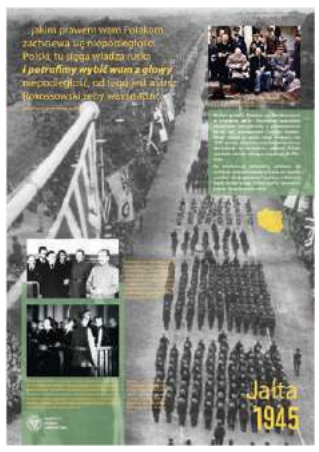

Wystawa przygotowana została przez Biuro Edukacji Narodowej autorstwa dra **Wojciecha Frazika, Aleksandry Kaiper-Miszułowicz** oraz dra hab. **Filipa Musiała**. Powstała w ramach projektu „Wystawy elementarne IPN", w którym narracja proponowanych ekspozycji skupiona jest na kwestiach podstawowych i ważnych dla społeczeństwa.

Celem ekspozycji jest wyjaśnienie podstawowych i ważnych dla społeczeństwa kwestii – kim byli wyklęci, jakie organizacje wchodziły w skład antykomunistycznego podziemia oraz losy żołnierzy i ich rodzin po 1945 r.

Wystawa prezentowana jest w małej galerii ChBP na parterze do 24 kwietnia. **AN**

Wszystko w rodzinie

TEATR To tytuł spektaklu, na który zaprasza Teatr Ziemi Chełmskiej. Tym razem chełmska publiczność będzie miała okazję obejrzeć „szpitalną farsę" o poszukiwaniu ojca...

Więzy krwi okazują się silniejsze od dbałości o wizerunek publiczny. Pogoń i ucieczka, parada przebierańców, trzy śledztwa w ciągu jednego dnia, absurdalne pomieszanie tożsamości i feeria wariackich gagów. Domniemane ojcostwo nie zostaje do końca wyjaśnione, lecz wszystko kończy się dobrze. Tak w skrócie przedstawia się fabuła tej sztuki. Występują: **Przemysław Gąsiorowicz, Mirosław Majewski, Sławoj Czarnota, Barbara Szarwiło, Magda Pick, Michał Łysiak, Zbigniew Moskal, Bogumiła Ryszkiewicz, Elżbieta Rybak, Marcin Słupczyński, Andrzej Kuczura, Marta Adamiec.**

Osoby posiadające bilety na spektakle, które zostały odwołane z powodu pandemii, mają możliwość ich zwrotu lub przebukowania na aktualne terminy spektaklu. Można to zrealizować w kasie CKF Zorza lub Chełmskiego Domu Kultury. Sztuka będzie wystawiana 26 i 27 marca, o godz. 19, bilety w cenie 30 zł. **AN**

Poznaj historię obozu w Sobiborze

WYSTAWA Muzeum i Miejsce Pamięci w Sobiborze to obiekt ukazujący dramatyczną historię ludności żydowskiej, której eksterminację zaplanowali Niemcy podczas II wojny światowej. „SS-Sonderkommando Sobibor. Niemiecki obóz zagłady 1942–1943" to wystawa, która unaocznia i przybliża realia funkcjonowania niemieckiego obozu zagłady w Sobiborze jako części zakrojonego na szeroką skalę tego właśnie planu.

Celem wystawy, jak tłumaczą jej organizatorzy, jest upamiętnienie i przywrócenie podmiotowości tysiącom – w większości bezimiennych – ofiar z pomocą swoistej archeologii pamięci. Na ekspozycję stałą, zaaranżowaną w nowym budynku muzeum w Sobiborze, składają się m.in. panele tematyczne dotyczące zagadnień ogólnych zagłady Żydów, funkcjonowania obozu, ale też zorganizowanego w październiku 1943 roku powstania więźniów. Wystawa pokazuje historię ludzi poprzez relacje byłych więźniów, odnalezione dokumenty i fotografie, rekonstrukcje, fotografie sprawców zbrodni. Istotną częścią ekspozycji jest prezentacja rzeczy znalezionych podczas prac archeologicznych na terenie byłego obozu. Zgromadzono ponad 700 obiektów. Są to m.in. okulary, fragmenty ubrań, przybory piśmiennicze.

- Ważnym elementem wystawy jest makieta, będąca efektem mozolnej pracy historyków i archeologów, która możliwie najwierniej odtwarza topografię obozu, dając poczucie namacalnego obcowania z przeszłością. Z kolei projekcje multimedialne umożliwiają odbiorcom interakcję z materiałami dokumentalnymi i własne poszukiwania w bogatym repozytorium - czytamy w opisie do wystawy stałej muzeum. - Architektura i scenografia ekspozycji, nawiązujące do historycznego wyglądu obozu – konstrukcja przypominająca rampę kolejową czy pomieszczenie ze ścianami wyłożonymi zwęglonym drewnem – budują nastrój, podkreślają treść i przekaz. Pomagają odtworzyć wizualną pamięć miejsca.

Kuratorem wystawy jest **Tomasz Kranz**. Autorzy scenariusza wystawy to: **Tomasz Kranz, Dariusz Libionka i Krzysztof Banach.** Ekspozycja stała w budynku Muzeum czynna jest codziennie oprócz poniedziałków. **AN**

fot. Muzeum i Miejsce Pamięci w Sobiborze

Przypatrz się ważkom

WYSTAWA Biblioteka Pedagogiczna w Chełmie zaprasza na wystawę fotografii przyrodniczej Ewy Rauner-Bułczyńskiej „Ważki-piękne i pożyteczne". Ekspozycja będzie czynna do końca marca.

W naszym kraju żyją 74 gatunki ważek, tych pięknych i pożytecznych owadów. Pięknych, bo kolorowych, często mieniących się metalicznie i posiadających przepiękne oczy. Pożytecznych, ponieważ to one zjadają głównie komary, ślepaki i muchy, które tak dokuczają ludziom.

Nauka o ważkach to odonatologia. Pierwszym badaczem tych owadów był belgijski entomolog i polityk Edmond de Sélys Longchamps, urodzony 25 maja 1813 r. Biorąc pod uwagę jego zasługi, Ewa Rauner-Bułczyńska z Puław zaproponowała polskim odonatologom, aby 25 maja obchodzić w całej Polsce Dzień Ważki i tak się stało, począwszy od 2019 roku.

Autorka jest z wykształcenia muzykiem. Pracuje w dwóch szkołach muzycznych jako nauczyciel fletu. Z zamiłowania zajmuje się fotografią przyrodniczą. Wiosną 2017 roku wyjątkowo pokochała ważki. Widząc bogactwo występujących w Polsce gatunków, postanowiła je utrwalić w obiektywie i poznać głębiej ich tryb życia. Zdjęcia wykonano nad zbiornikami w Puławach, Psarach, Pionkach, Niecieczy k/Dęblina i Siennie. **AN**

Co jest grane?

CZYŚCIEC

dramat, religijny

W czasie wizyty u znajomych, Fulla Horak (Małgorzata Kożuchowska) poznaje kobietę, której niezachwiana wiara w Boga robi na wszystkich ogromne wrażenie. Spotkanie to odciska piętno na Fulli i zmusza ją do duchowych poszukiwań i powrotu do wartości, które odrzuciła przed laty. Pewnej nocy, pogrążona w modlitwie Fulla doświadcza objawienia.

CHEŁM

CKF ZORZA 8 marca godz. 19, 9-11 marca godz. 21;

OBIECUJĄCA. MŁODA. KOBIETA.

dramat, kryminał

Wszyscy zawsze mówili o Cassie, że to obiecująca młoda kobieta... ale zdarzyło się coś, co brutalnie zmieniło jej przyszłość. Jest niezwykle bystra, kusząco przebiegła, a nocami prowadzi sekretne podwójne życie. A teraz, dzięki niespodziewanemu spotkaniu, Cassie otrzymuje szansę, by rozliczyć się z przeszłością.

CHEŁM

CHDK 8 marca godz. 19.30, 9 i 11 marca godz. 18.15, 10 marca godz. 20.45;

CKF ZORZA 13 marca godz. 20, 14 marca godz. 18.15;

KRASNYSTAW

KINO MORSKIE OKO 8 marca godz. 18, 9-13 marca godz. 20;

BANKSTERZY

dramat

Kiedy w ręce Karoliny wpada najnowszy produkt walutowy – kredyt we frankach szwajcarskich, kobieta otrzymuje wielką szansę, żeby się wykazać. Mając pełne przyzwolenie szefa – Adama, bez skrupułów zaczyna namawiać klientów na najbardziej ryzykowne i niekorzystne inwestycje.

CHEŁM

CHDK 9 i 11 marca godz. 20.45, 10 marca godz. 18.15;

eprasa.pl db87bb78fb

Gabinet stomatologiczny
lek. dent.
Dorota Paradowska Kędzierawska
Chełm, ul. K. Kurpińskiego 12
tel. 82 565 80 11

ZAPRASZAMY

poniedziałek, środa, piątek w godz. 9 - 17
wtorek i czwartek w godz. 11 - 19

Umawiamy na wizytę po uprzedniej konsultacji telefonicznej 82 565 80 11

- leczenie zachowawcze
- endodoncja
- protetyka
- profilaktyka (scaling ultradźwiękami, piaskowanie, lakierowanie, lakowanie)

WYBIELANIE ZĘBÓW
lampą PHILIPS ZOOM i nakładkowe

TERAPIA OZONEM

polub nas na
5086

Sanatoria czekają na kuracjuszy

Uzdrowiska wznawiają działalność. Do sanatorium będzie można wyjechać na podstawie skierowania, potwierdzonego przez oddział wojewódzki NFZ – od 11 marca. Natomiast – jak informuje na swojej stronie Zakład Ubezpieczeń Społecznych – rehabilitacja lecznicza w systemie stacjonarnym wznowiona zostaje 15 marca.

Skierowania z NFZ

Warunkiem rozpoczęcia leczenia jest: negatywny wynik testu diagnostycznego w kierunku SARS-CoV-2 albo zaszczepienie pacjenta przeciwko COVID-19 dwoma dawkami.

- Przed wyjazdem na leczenie prosimy o kontakt z sanatorium i podanie swojego aktualnego numer telefonu – informuje **Małgorzata Bartoszek**, rzecznik prasowa Lubelskiego OW NFZ.

Bezpłatny test przed rozpoczęciem leczenia

Test będzie można wykonać nie wcześniej niż 4 dni przed terminem rozpoczęcia leczenia uzdrowiskowego, we wskazanych punktach pobrań zwanych drive-thru. Informacja o terminie i miejscu wykonania testu zostanie wysłana SMS-em, przez system eKolejka. Nie jest potrzebne żadne dodatkowe skierowanie na badanie. Test sfinansuje Narodowy Fundusz Zdrowia. O jego wyniku, przed wyjazdem, poinformuje pacjenta uzdrowisko, do którego został on skierowany. W przypadku negatywnego wyniku testu - uzdrowisko telefonicznie potwierdzi rozpoczęcie leczenia.

Co w przypadku zaszczepionych pacjentów?

Jeżeli pacjent został zaszczepiony, nie ma obowiązku wykonania testu w kierunku SARS-CoV-2.

Pacjenci podczas leczenia uzdrowiskowego mogą czuć się bezpiecznie, ponieważ: personel udzielający świadczeń został zaszczepiony, obiekty uzdrowiskowe spełniają restrykcyjne normy sanitarne GIS, wszyscy pacjenci przebywający w sanatorium posiadają negatywny wynik testu na obecność wirusa SARS-CoV-2 lub zostali zaszczepieni.

Tylko w marcu z leczenia uzdrowiskowego skorzysta 1900 osób z naszego regionu (dorośli i dzieci).

Rehabilitacja lecznicza

ZUS ponownie wyśle do osób zakwalifikowanych do wyjazdu zawiadomienie o skierowaniu na rehabilitację wraz z „Informacją dla osoby skierowanej na rehabilitację leczniczą...” - bez względu na to, czy takie zawiadomienie zainteresowany otrzymał przed wstrzymaniem kierowania, czy nie.

Warunkiem rozpoczęcia rehabilitacji w systemie stacjonarnym, podobnie jak w przypadku NFZ, jest negatywny wynik testu diagnostycznego w kierunku SARS-CoV-2. Test należy wykonać nie wcześniej niż cztery dni przed rozpoczęciem turnusu. **szer**

ZUS miga do swoich klientów

E-wizyta, czyli wideorozmowa z ekspertem, to sposób na to, by załatwić swoją sprawę w ZUS bez wychodzenia z domu. Z tej możliwości każdego dnia w Polsce korzysta kilkaset osób. Teraz również osoby niesłyszące lub niedosłyszące mogą samodzielnie załatwić swoje sprawy przez internet.

fot. freepik.com

Z pracownikami ZUS mogą porozmawiać przez internet również osoby z niepełnosprawnością słuchu. Konsultanci posługują się polskim językiem migowym (PJM). Udzielają porad w sprawach zasiłków, emerytur i rent.

Do e-wizyty wystarczy urządzenie z dostępem do internetu i kamerą, np. laptop lub smartfon. Należy ją umówić na stronie www.zus.pl, wybierając temat i dogodny termin.

- Z e-wizyt mogą też korzystać osoby niewidome i niedowidzące. Strona jest dostępna dla czytników ekranu i spełnia wymogi odpowiedniego kontrastu, zgodne ze standardem WCAG 2.0. – informuje **Małgorzata Korba**, rzecznik ZUS w województwie lubelskim.

Według różnych szacunków liczba osób mających poważny uszczerbek słuchu może wynosić w Polsce nawet około 100 tysięcy. **szer**

Więcej do kieszeni emerytów i rencistów

W wyniku waloryzacji emerytury i renty wzrosły o 4,24 proc. Do kieszeń emerytów i rencistów trafią świadczenia większe o co najmniej 50,88 zł. Po waloryzacji minimalna emerytura wyniesie 1250,88 zł brutto. W kwietniu natomiast emeryci mogą również liczyć na wypłatę „trzynastki”.

- Waloryzacja procentowa polega na pomnożeniu świadczenia z lutego w kwocie brutto przez wskaźnik, który w tym roku wynosi 104,24 proc. Wysokość wskaźnika waloryzacji zależy od wzrostu cen towarów i usług oraz od wzrostu przeciętnego wynagrodzenia w Polsce – tłumaczy **Małgorzata Korba**, rzecznik ZUS w województwie lubelskim.

Jeśli w lutym 2021 roku emerytura wynosiła 2000 zł brutto, to w marcu wzrasta do 2084,80 zł brutto (2000 zł x 104,24% = 2084,80 zł).

Nie trzeba składać wniosku, bo ZUS przeprowadza waloryzację z urzędu. Każdy emeryt i rencista otrzyma decyzję o nowej wysokości swojego świadczenia. Wysyłka informacji rozpocznie się w kwietniu.

Jakie świadczenia rosną?

W ZUS waloryzacji podlegają świadczenia długoterminowe: emerytury, renty z tytułu niezdolności do pracy, renty rodzinne, nauczycielskie świadczenia kompensacyjne, a także dodatki do tych świadczeń, np. dodatek pielęgnacyjny czy dodatek dla sierot zupełnych, świadczenia i zasiłki przedemerytalne oraz renty socjalne. Waloryzacja obejmuje świadczenia przyznane do końca lutego 2021 roku.

Minimalna emerytura w górę

W związku z waloryzacją wzrosła między innymi minimalna emerytura. Otrzymują ją osoby, które zgromadziły niewiele składek emerytalnych, ale mają długi staż ubezpieczeniowy (kobieta – co najmniej 20 lat, mężczyzna – co najmniej 25 lat). Od 1 marca minimalna emerytura wynosi 1250,88 zł brutto, czyli o 50,88 zł więcej niż dotychczas. Tak samo wzrosła minimalna renta z tytułu całkowitej niezdolności do pracy, renta rodzinna i renta socjalna. 1250,88 zł wynosi również świadczenie Mama4plus dla osób, które nie mają emerytury lub renty.

Minimalna renta z tytułu częściowej niezdolności do pracy to od marca 938,16 zł. Świadczenie przedemerytalne wzrosło do 1262,34 zł. Dodatek pielęgnacyjny wynosi teraz 239,66 zł.

Będzie trzynastka i czternastka

W kwietniu do emerytów trafi również tzw. 13. emerytura w wysokości minimalnego świadczenia po waloryzacji (1250,88 zł brutto). Emeryci w 2021 r. mogą również liczyć na wypłatę 14. emerytury. To świadczenie zostanie wypłacone dopiero w grudniu. Czternastka przysługuje tylko emerytom i rencistom, których świadczenie nie przekracza 2900 zł brutto. 14. emerytura zostanie wypłacona również w takiej samej wysokości, co minimalne świadczenie emerytalne. **szer**

Przyjedzie mammobus

Nie warto czekać ze zrobieniem mammografii, aż minie pandemia. W tym tygodniu badania będą mogły wykonać mieszkanki gmin: Stary Brus, Wola Uhruska, Żmudź i Rejowiec Fabryczny. Rejestrować można się już dzisiaj.

We wtorek (9 marca) mobilna pracownia zajedzie do Woli Uhruskiej. Stanie na ul. Parkowej 5 przy budynku urzędu gminy. Badania będą wykonywane w godzinach od 8 do 12.30. Godzinę później rozpoczną się badania mammograficzne w Starym Brusie. Potrwają do godziny 17. Auto pracownia parkować będzie przy OSP.

W czwartek (11 marca) z badań będą mogły skorzystać mieszkanki Żmudzi. Miejsce parkowania mammobusu - plac obok ośrodka zdrowia. Prześwietlenie piersi będzie można wykonać w godzinach od 8 do 12. Z kolei w godzinach od 13.30 do 16.30 na badania będą mogły się zgłaszać mieszkanki Liszna i okolic w gminie Rejowiec Fabryczny.

Zapisy pod numerami telefonów: 723 351 002 lub 723 551 003.

Zaproszenie skierowane jest do kobiet w wieku od 50 do 69 lat, ponieważ to w tej grupie wiekowej jest notowany największy wzrost zachorowań na raka piersi. Z darmowej mammografii skorzystać mogą te panie, które w ciągu ostatnich 2 lat nie były badane i nie leczą się onkologicznie lub otrzymały wynik ze wskazaniem do wykonania badania po 12 miesiącach. Nie trzeba mieć skierowania od lekarza, natomiast należy zabrać ze sobą dowód osobisty i ewentualnie wyniki poprzednich mammografii, które mogą ułatwić postawienie trafnej diagnozy. **szer**

Sprostowanie

W tekście „Nie jest tak źle, jak mówią” błędnie podałam nazwisko dyrektora Przedszkola Miejskiego nr 11 w Chełmie. Szefową placówki jest oczywiście **Alicja Grzywacz**. Panią dyrektor oraz Czytelników za pomyłkę bardzo przepraszam. **szer**

APTEKA Na Deptaku
pn-pt 7:00 - 19:00
sob 7:00 - 17:00
ul. Lwowska 21/7 Chełm
3650

PRACOWNIA PROTETYCZNA
Technik dentystyczny
Jadwiga Branecka - Kania
pl. Kupiecki 10 (II piętro)
pon. - pt.: 10.00 - 16.00
Tel: 606 902 148
3858

APTEKA pomocna
pn - pt 7:00 - 21:00
sob 8:00 - 21:00
ul. Szpitalna 40 Chełm
4749

PROTEZY ZĘBOWE ELASTYCZNE
www.protetykachelm.pl
tech. dent. Tomasz Janiak
naprawy protez
protezy całkowite silikon
500-338-200
SM DEMOS, obok antyków (wejście w piwnicy)
pon.-pt.: 9:30 - 16:00
Chełm ul. Lutosławskiego 4/16
4559

GABINET ZDROWIA PSYCHICZNEGO
PRZYCHODNIA CENTRUM
Dr n. med. Marek Daniłosio
lekarz specjalista psychiatra psychoterapeuta
leczenie zaburzeń psychicznych u dorosłych, młodzieży, dzieci powyżej 6. roku życia
22-100 Chełm, ul. Szpitalna 47
tel. 661 666 401
www.przychodniacentrum.com
5667

Lek. med. Zbigniew Bąk
SPECJALISTA NEUROLOG
Chełm, ul. Zachodnia 41 (os. Gwarek)
Przyjmuje: poniedziałki, czwartki, od godz. 16.00
Rejestracja telefoniczna 82 564 30 74
3236

www.nzozlekdent.pl
LEK-DENT Chełm, ul. Wołyńska 32
lek. med. Tomasz Wojewoda
specjalista ginekolog-położnik zaprasza
poniedziałki - 16:00 - 18:00
KOMPLEKSOWA OPIEKA położnicza i ginekologiczna
USG, KTG i cytologia
Rejestracja tel. 82 563 13 53, 82 565 13 53
3061

PRYWATNY GABINET DENTYSTYCZNY
lek. dent. Marzena Mroczek
Chełm, ul. Narutowicza 9/2
tel. 604 539 663
poniedziałek - piątek po 15⁰⁰
Wizytę proszę umawiać telefonicznie
2127

LEK DENT Chełm ul. Wołyńska 32
Dr n.med. Krzysztof Wojewoda
Specjalista Ginekolog-Położnik zaprasza
wtorki środy piątki
USG i KTG (w ramach wizyty)
Kolposkopia
Rejestracja tel. 82 563 13 53, 82 565 13 53
4184

eprasa.pl db87bb78fb

TV PROGRAM super tydzień chełmski

Program telewizyjny 8.03 – 14.03.2021

Gentelman z rewolwerem

TVP 1, sobota 13.03, godz. 21.35

Lata 80. Forrest Tucker (Robert Redford) jest pełnym dostojeństwa, starzejącym się mężczyzną, który zawsze prowadził uporządkowane życie. Wzbogacał się, rabując banki, chociaż dzięki swojej charyzmie i urokowi pozostawiał za sobą dobre wrażenie, a kiedy trafiał do więzienia, szybko i z galanterią się z niego wydostawał. Pewnego razu, już jako siedemdziesięciolatek, spotyka na swojej drodze wyjątkową kobietę, Jewel (Sissy Spacek), i próbuje się dla niej zmienić. Stare przyzwyczajenia szybko jednak zaczynają się o niego upominać. Kiedy nadarza się okazja, by wykonać ostatni spektakularny skok, Tucker postanawia z niej skorzystać.

Vabank

Polsat, sobota 13.03, godz. 22.05

Warszawa, lata 30. XX wieku. Po sześciu latach spędzonych w więzieniu doświadczony kasiarz Henryk Kwinto (Jan Machulski) wychodzi na wolność. W hotelu odwiedza go były wspólnik Kramer (Leonard Pietraszak). Niegdyś namówił on Henryka, by razem napadli na bank, a potem doniósł na niego policji. To pozwoliło mu ukryć jego malwersacje. Teraz - w ramach rekompensaty - oferuje dawnemu kompanowi sporą sumę pieniędzy. Kwinto odwiedza żonę swojego przyjaciela Tadeusza Rychlińskiego, Martę (Ewa Szykulska). Dowiaduje się od niej, że on nie żyje, a policja kłamie, twierdząc że popełnił samobójstwo. Trop prowadzi do Kramera. Wściekły Henryk obmyśla zemstę. Kontaktuje się z gangsterami Moksem i Nutą, namawia do współpracy także Duńczyka (Witold Pyrkosz) - specjalistę od bankowych systemów alarmowych. Kramer usiłuje wyeliminować przeciwnika z gry, jednak plan Kwinty jest niezwykle przebiegły.

Saga Wikingów

TVP 2, niedziela 14.03, godz. 21.00

Wygnani z ojczyzny wikingowie, pod wodzą dzielnego Asbjörna, wyruszają w niebezpieczną podróż do Brytanii. Chcą zrabować złoto z tamtejszych klasztorów, aby za jego pomocą wykupić swoją wolność i powrót do macierzystego kraju. Ich podróż przerywa jednak gwałtowny sztorm. Statek tonie, a rozbitkowie zostają wyrzuceni przez morze na szkockim wybrzeżu. Jedyną szansą na przetrwanie za linią wroga staje się wyprawa do osady Danelaw, którą rządzą ich pobratymcy. Po drodze wojownicy napadają na zbrojny konwój i porywają piękną lady Inghean...

Szybcy i wściekli: Tokio Drift

TVN, niedziela 14.03, godz. 21.30

Nastoletni outsider, Sean Boswell (Lucas Black), bierze udział w nielegalnych ulicznych rajdach samochodowych. Daje się namówić na wyścig Clayowi (Zachery Ty Bryan). Stawką jest dziewczyna rywala. Sean wygrywa, ale straty, jakie spowodował, sprowadzają na niego kłopoty. Grozi mu więzienie. Rozgoryczona matka wysyła go do pracującego dla wojska ojca, mieszkającego w zapuszczonej dzielnicy Tokio. W nowym miejscu Sean czuje się jeszcze bardziej wyobcowany. Wkrótce poznaje Twinkiego, dzięki któremu wraca do swojej ryzykownej pasji. Obowiązują tu jednak inne zasady - liczy się nie tylko szybkość, ale również umiejętność kontrolowania poślizgu. Pierwszy pojedynek chłopaka z lokalnym mistrzem, powiązanym z jakuzą Drift Kingem (Brian Tee), kończy się porażką Seana. Nastolatek rozpoczyna więc treningi pod okiem Hana (Sung Kang).

Orchidea miłości

TVP 1, niedziela 14.03, godz. 22.20

Jenny Taft jest botanikiem. Wraz z narzeczonym Owenem zjeździła pół świata w poszukiwaniu rzadkiego gatunku orchidei. Według legendy jej kwiat zakwita tylko wtedy, gdy dwoje ludzi połączy prawdziwa miłość. Na prośbę matki Jenny wraca do rodzinnego miasta w Kalifornii, by pomóc w sprzedaży domu. Boryka się z trudnymi wspomnieniami z okresu dojrzewania. Niespodziewanie kobieta spotyka Shane'a, kolegę z liceum. Mężczyzna ma cichą nadzieję, że uda mu się naprawić złośliwy żart zrobiony kiedyś koleżance.

© www.telepress24.com ✉ telepress24@gmail.com

TVP 1

5.15 **Przysięga (365) -** serial
6.00 **Elif (930) -** serial
6.50 **Policzmy się dla Polski -** felieton
7.00 **Transmisja Mszy Świętej**
7.30 **Okiem Wiary -** magazyn
8.00 **Wiadomości , Pogoda**
8.15 **Kwadrans polityczny**
8.40 **Ranczo s.V (62) -** serial
9.40 **Komisarz Alex s.XIV (170) -** serial
10.35 **Ojciec Mateusz s.XXI (270) -** serial
11.25 **Kasta -** serial
12.00 **Wiadomości**
12.10 **Agrobiznes**
12.35 **Rok w ogrodzie Extra -** magazyn
12.50 **Błękitna planeta. Powrót Wielka Rafa Koralowa**
14.00 **Elif (931) -** serial
15.00 **Wiadomości, Pogoda**
15.15 **Alarm! -** magazyn
15.25 **Policzmy się dla Polski -** felieton
15.35 **Gra słów. Krzyżówka -** teleturniej
16.05 **Przysięga (366) -** serial
17.00 **Teleexpress**
17.15 **Za zdrowie Pań! -** koncert
18.55 **Jeden z dziesięciu -** teleturniej
19.25 **Sport, Wiadomości, Pogoda**
20.10 **Alarm! -** magazyn
20.30 **Leśniczówka (350) -** serial
21.00 **Teatr Telewizji - Lewiatan** HIT **-** spektakl teatralny, reż. Bartosz Konopka, wyk. Piotr Żurawski, Piotr Głowacki, Karolina Gruszka, Maria Dębska, Jan Marczewski, Hiroaki Murakami, Dominik Nowak, Anna Smołowik, Otar Saralidze
22.50 **Świat bez fikcji - Rosja i Chiny - małżeństwo z wyrachowania**
23.50 **Warto rozmawiać**
0.55 **Zanim się pojawiłeś -** film obyczajowy, USA, reż. Thea Sharock, wyk. Emilia Clarke, Sam Claflin, Janet McTeer
2.50 **Jeremiah Johnson -** western, USA, reż. Sydney Pollack, wyk. Robert Redford, Will Geer, Delle Bolton, Josh Albee, Joaqun Martnez, Allyn Ann McLerie, Stefan Gierasch

POLSAT

6.00 **Nowy dzień z Polsat News**
8.40 **Malanowski i Partnerzy**
9.40 **Sekrety rodziny**
10.40 **Dlaczego ja?**
11.40 **Gliniarze**
12.50 **Wydarzenia**
13.25 **Interwencja**
13.40 **Trudne sprawy**
14.40 **Dlaczego ja?**
15.50 **Wydarzenia, Pogoda**
16.15 **Interwencja**
16.30 **Na ratunek 112**
17.00 **Gliniarze**
18.00 **Pierwsza miłość**
18.50 **Wydarzenia, Sport, Pogoda**
19.25 **Gość Wydarzeń**

20.05 **MEGA HIT - Transporter 2 -** film sensacyjny, USA, Francja, 2005, reż. Louis Leterrier, wyk. Jason Statham, Alessandro Gassman, Amber Valletta, Matthew Modine - Frank Martin jest najlepszy w swoim fachu. Jest byłym agentem służb specjalnych, który zarabia na życie jako transporter, który na zlecenie dostarcza dowolny ładunek pod wskazany adres. Frank przenosi się z francuskiej Riwiery do Miami na Florydzie, gdzie na prośbę przyjaciela zostaje kierowcą bogatej rodziny Billingsów.
22.05 **Love Island. Wyspa miłości**
23.15 **Hitman -** thriller, USA, Francja, 2007, reż. Xavier Gens
1.15 **Demonstracja siły -** film sensacyjny, USA, 2013

SUPER POLSAT

6.00 Wydarzenia **6.35** SuperLudzie Extra **7.00** Psi patrol **7.30** Psi patrol **8.00** Kung Fu Panda: Legenda o niezwykłości **8.30** Wróżkowie chrzestni **9.00** Wróżkowie chrzestni **9.30** Kung Fu Panda: Legenda o niezwykłości **10.00** SuperLudzie **10.30** Łowcy nagród **11.30** Miasto długów **12.30** Gliniarze **13.30** Chirurdzy **14.30** TOP CHEF **16.00** Hell's Kitchen - Piekielna Kuchnia **18.00** Nasz nowy dom **19.00** Łowcy nagród **20.00** Jaja w tropikach - komedia, USA, Wielka Brytania, 2008, reż. Ben Stiller, wyk. Ben Stiller, Robert Downey Jr, Jack Black, Brandon T. Jackson **22.15** Świat według Kiepskich **23.00** Wichrowe wzgórza - melodramat, Wielka Brytania/USA, 1992, reż. Peter Kosminsky, wyk. Juliette Binoche, Janet McTeer, Ralph Fiennes, Sophie Ward **1.15** Kabaretowa Ekstraklasa **1.30** Gliniarze **2.30** Gliniarze **3.30** Gliniarze **4.30** Na ratunek 11

STOPKLATKA

6.00 Królowa Oazy - etiuda **6.05** Scena Śmiechu **7.05** Plebania - serial **9.00** Klara i wszystko jasne - serial **11.15** Zagadki kryminalne panny Fisher - serial **12.25** Chicago Fire - serial **13.20** Katastrofy w przestworzach **15.25** Kosmiczna katastrofa - thriller sci - fi **17.05** Chicago Fire - serial **18.05** Wojny magazynowe **19.10** Wojny kontenerowe **20.00** Oko - thriller **22.00** Adrenalina 2 - film sensacyjny **0.00** Killerman - dramat kryminalny

TVP 2

5.00 **Cafe piosenka - Małgorzata Bernatowicz - talk -** show
5.30 **Górscy ratownicy (10) -** serial
6.20 **Policzmy się dla Polski**
6.25 **Coś dla Ciebie -** magazyn
6.50 **Familiada -** teleturniej
7.20 **Policzmy się dla Polski**
7.30 **Pytanie na śniadanie**
10.40 **Panorama**
10.45 **Pytanie na śniadanie**
11.10 **Policzmy się dla Polski**
11.25 **Rodzinka.pl s.V (112) - Gips -** serial
11.50 **Barwy szczęścia (2400) -** serial
12.30 **Koło fortuny -** teleturniej
13.15 **Kozacka miłość (65) -** serial
14.05 **Va Banque (206) -** teleturniej
14.35 **Na sygnale (243) - Spokojnie, bez nerwów -** serial
15.05 **Górscy ratownicy (19) Widoczność zero, część 1 -** serial
15.50 **Zainwestuj w marzenia s.III (31) - Biznes w sieci -** serial
16.00 **Koło fortuny -** teleturniej
16.35 **Familiada -** teleturniej
17.15 **Więzień miłości (506), Turcja**
18.00 **Panorama**
18.20 **Va Banque (207) -** teleturniej
18.45 **Kozacka miłość (66) -** serial
19.35 **Barwy szczęścia (2400) -** serial
20.10 **Barwy szczęścia (2401) -** serial
20.40 **Kulisy serialu**
20.55 **M jak miłość (1572) -** serial
21.40 **Za zdrowie Pań! -** koncert
23.40 **Niemiłość -** dramat, Rosja, Niemcy, HIT Belgia, Francja, reż. Andriej Zwiagincew, wyk. Maryana Spivak, Aleksey Rozin, Marina Vasilyeva
1.55 **Warto kochać (49) -** serial
2.55 **Rezerwat -** film obyczajowy, reż. Łukasz Palkowski, wyk. Marcin Kwaśny, Sonia Bohosiewicz, Grześ Palkowski, Artur Dziurman, Tomasz Karolak
4.40 **Zakończenie programu**

TVN

5.10 **Uwaga! -** program interwencyjny
5.20 **Nowa Maja w ogrodzie**
5.50 **Akademia ogrodnika**
6.00 **Ukryta prawda -** program obyczajowy
7.00 **Kuchenne rewolucje -** program kulinarno - rozrywkowy
8.00 **Dzień Dobry TVN -** magazyn
11.35 **Jesteśmy w domu!**
11.45 **Ukryta prawda -** program obyczajowy
13.50 **LAB -** serial
14.55 **Szpital -** program obyczajowy
15.55 **Kuchenne rewolucje -** program kulinarno - rozrywkowy
17.00 **LAB -** serial
18.00 **Ukryta prawda -** program obyczajowy
19.00 **Fakty**
19.25 **Uwaga! koronawirus**
19.35 **Sport**
19.45 **Pogoda**
19.55 **Uwaga! -** program interwencyjny
20.10 **Doradca smaku**
20.15 **Na Wspólnej -** serial
20.55 **Milionerzy**
21.30 **Równi sobie**

22.30 **American Pie: Wesele -** komedia, HIT USA, Niemcy 2003, reż. Jesse Dylan, wyk. Jason Biggs, Seann William Scott, Alyson Hannigan, Eddie Kaye Thomas, Thomas Ian Nicholas, January Jones, Eugene Levy
0.30 **Co za tydzień -** magazyn
1.10 **Strzelec -** serial
2.10 **Uwaga! -** program interwencyjny
2.30 **NOC Magii**
3.50 **Szpital -** program obyczajowy

TVP SPORT

6.30 Piłka nożna - PKO EkstraklasaPogoń Szczecin - Lech Poznań **8.35** Liga Mistrzów - Skróty meczów **10.20** Lekkoatletyka - Halowe Mistrzostwa Europy - Toruń dz. 4 - sesja wieczorna **13.10** Piłka nożna - 2.liga, 20.kolejka. Pogoń Siedlce - Chojniczanka 1930 Chojnice **15.10** Piłka nożna - PKO Ekstraklasa, 20.kolejka. Pogoń Szczecin - Lech Poznań **17.20** Piłka nożna - Futsal - Eliminacje Mistrzostw Europy, Łódź. Polska - Norwegia **19.05** 4 - 4 - 2 - magazyn piłkarski - magazyn piłkarski **20.05** GOL - felieton **22.00** Sportowy Wieczór **22.40** Darts - Ladbrokes UK Open, Milton Keynes 1. 1 finału **0.50** Boks - Gala w Mexico City. wcześniejsze walki **2.20** Boks - Gala w Mexico City. walka wieczoru. Juan Francisco Estrada - Carlos Cuadras **3.15** Sporty walki - Gala MMA Inside the Matrix IV, Singapur **5.05** Zakończenie dnia

TV 4

6.00 Strażnik Teksasu **8.00** Nasz nowy dom **9.00** Sędzia Judy **9.55** Gliniarz i prokurator **10.55** Detektywi w akcji **11.55** Kobra - oddział specjalny **12.55** STOP Drogówka **13.55** Rubi - telenowela **14.55** Z miłości do dziecka **16.00** Policjantki i Policjanci **17.00** Kochane pieniądze - serial **19.00** Policjantki i Policjanci **20.00** Święty - serial **20.30** Sprawiedliwi - Wydział Kryminalny **21.40** W otchłani - thriller, **23.50** Galileo **1.50** Pękniesz ze śmiechu

PONIEDZIAŁEK, 8.03

TVN 7

5.35 **Szkoła -** serial
6.35 **Szpital -** program obyczajowy
7.35 **Zakochani po uszy -** serial
8.10 **Ukryta prawda**
11.10 **Ten moment**
11.40 **Szpital -** program obyczajowy
12.40 **Szkoła -** serial
13.40 **Sąd rodzinny -** program sądowy
14.40 **Sędzia Anna Maria Wesołowska**
15.40 **Ukryta prawda**
16.45 **Brzydula -** serial
17.20 **Rozwód. Walka o wszystko**
18.25 **Ten moment**
18.55 **19 + -** serial
19.30 **Zakochani po uszy -** serial
20.00 **Brzydula -** serial
20.30 **Hotel Paradise**
21.30 **Sztuka kochania. Historia Michaliny Wisłockiej -** film obyczajowy, HIT Polska 2017, reż. Maria Sadowska, wyk. Magdalena Boczarska, Eryk Lubos, Justyna Wasilewska, Piotr Adamczyk, Jaśmina Polak, Borys Szyc, Karolina Gruszka, Wojciech Mecwaldowski, Danuta Stenka, Arkadiusz Jakubik
0.00 **Statek widmo -** horror, USA, Australia 2002, reż. Steve Beck, wyk. Gabriel Byrne, Julianna Margulies, Ron Eldard, Desmond Harrington, Isaiah Washington, Alex Dimitriades, Karl Urban, Emily Browning
1.55 **Druga strona medalu -** talk show
2.30 **NOC Magii**

PULS

6.00 **Zbuntowany anioł -** telenowela
7.00 **Nash Bridges -** serial
8.00 **Nash Bridges -** serial
9.00 **Lombard: Życie pod zastaw -** serial
11.00 **Zbuntowany anioł -** telenowela
12.00 **Zaklinaczka duchów -** serial
13.00 **Zaklinaczka duchów -** serial
14.00 **Lombard: Życie pod zastaw -** serial
16.00 **Rodzinny interes -** serial
17.00 **Rodzinny interes -** serial
18.00 **Lombard**
20.00 **Terrorysta -** film sensacyjny, USA HIT 2001, reż. Albert Pyun, wyk. Dennis Hopper, Jaime Pressly, Steven Seagal, Tom Sizemore
21.50 **Eskorta -** film akcji, USA 2018, reż. Peter Berg, wyk. Iko Uwais, John Malkovich, Lauren Cohan, Mark Wahlberg
23.50 **Antidotum -** thriller, USA 2004, reż. David Carson, wyk. Adewale Akinnuoye - Agbaje, Jacqueline Obradors, Kim Coates, Wesley Snipes
1.50 **Taki jest świat**
2.30 **Dyżur**
3.15 **Dyżur**
3.55 **Biesiada na cztery pory roku**
4.35 **Z archiwum policji**
5.00 **Rodzinny interes -** serial

TRWAM

11.45 Kolory Świętości **11.50** Święty na każdy dzień **12.00** Anioł Pański **12.03** Informacje dnia **12.20** Filmowe Życiorysy. Wichura - Zielony Trójkąt **13.30** Msza święta **14.30** Oratorium średniowieczne **15.50** Ma się rozumieć **16.00** Informacje dnia **16.10** Sanktuaria polskie **16.30** Zew natury **16.55** Świadkowie **17.25** Kolory Świętości **17.30** Natura obiektywnie **17.55** Poczet Wielkich Polaków **18.00** Anioł Pański **18.05** Informacje dnia **18.15** Rozmowy niedokończone **19.25** Święty na każdy dzień **19.30** Opowieści Starego Testamentu **20.00** Informacje dnia **20.20** Różaniec **20.50** Myśląc Ojczyzna **21.00** Apel Jasnogórski **21.20** Informacje dnia **21.40** Polski Punkt Widzenia **22.00** Stan bezpieczeństwa państwa **22.10** Mojżesz - 10 przykazań **23.10** Tydzień, który zmienił świat **23.45** Święty na każdy dzień **23.50** 100 cudownych miejsc na świecie

TTV

5.15 Usterka **6.00** Sport **6.05** Express **6.30** Uwaga! **6.50** Ukryta prawda **7.50** DeFacto **8.20** Przyłapani na zdradzie **9.25** Gogglebox. Przed telewizorem **10.25** Sędzia Anna Maria Wesołowska **11.05** SOS. Ekipy w akcji **12.05** Włoska klinika otyłości **13.15** Damy i wieśniaczki. Ukraina **14.25** Królowe życia - serial **15.15** Królowe życia 10 - serial **15.45** Express **16.05** Gogglebox. Przed telewizorem **16.55** Wyburzacze - program rozrywkowy **17.45** Express **18.05** DeFacto **18.35** Złomowisko PL **19.45** Express **20.05** Służby ratownicze **20.55** Megatransporty - program rozrywkowy **21.45** Express **22.00** Gogglebox. Przed telewizorem **23.00** Gogglebox. Przed telewizorem **0.00** Najgorsze polskie tatuaże **0.40** Polski świat **1.45** DeFacto **2.15** DeFacto - Flesz **2.30** Uwaga! po Uwadze **3.30** Sędzia Anna Maria Wesołowska

TV6

6.00 TOP 10 - Lista przebojów **7.00** Słoneczny patrol **8.00** Słoneczny patrol **9.00** Galileo **10.00** Sędzia Judy **11.00** Pamiętniki z wakacji **12.00** Miodowe lata **13.40** Bumerang **14.15** Policjantki i Policjanci **15.15** Detektywi w akcji **16.15** Septagon **17.15** Hawaje 5 - 0 **18.15** Miodowe lata **20.00** Galileo **21.00** Kryminalne zagadki Miami **23.00** Przebiegła gra - film sensacyjny **1.00** STOP Drogówka **2.00** Benny Hill **2.40** TOP 10 - Lista przebojów

eprasa.pl db87bb78fb

TVP 1

5.10 Przysięga (366) - serial
6.00 Elif (931) - serial
6.50 Policzmy się dla Polski - felieton
7.00 Transmisja Mszy Świętej
7.30 Kościół z bliska
8.00 Wiadomości, Pogoda
8.15 Kwadrans polityczny
8.35 Ranczo s.V (63) - Przewroty kopernikańskie - serial
9.35 Komisarz Alex s.XIV (171) - Artyści podrywu - serial
10.35 Ojciec Mateusz s.XXI (271) - Chwila nieuwagi - serial
11.25 Kasta - serial
12.00 Wiadomości
12.10 Agrobiznes
12.40 Rok w ogrodzie Extra - magazyn
12.55 Odgłosy natury - film dok.
14.00 Elif (932) - serial
15.00 Wiadomości, Pogoda
15.15 Alarm! - magazyn
15.35 Gra słów. Krzyżówka - teleturniej
16.05 Przysięga (367) - serial
17.00 Teleexpress
17.15 Jaka to melodia?
17.55 Klan (3766) - telenowela
18.20 Kasta - serial
18.55 Jeden z dziesięciu - teleturniej
19.25 Sport, Wiadomości, Pogoda
20.10 Alarm! - magazyn
20.30 Leśniczówka (351) - serial
20.55 Jako w niebie, tak i w Komańczy
21.40 Magazyn Ekspresu Reporterów
22.45 Ocaleni - reality show
23.50 Magazyn śledczy
0.30 Jeremiah Johnson - western , USA, reż. Sydney Pollack, wyk. Robert Redford, Will Geer, Delle Bolton, Josh Albee, Joaqun Martnez, Allyn Ann McLerie, Stefan Gierasch
2.30 Mała matura 1947 (2) - serial
3.30 Magazyn Ekspresu Reporterów
4.25 Notacje - cykl dok.
4.35 Zakończenie dnia

POLSAT

6.00 Nowy dzień z Polsat News
8.40 Malanowski i Partnerzy
9.40 Sekrety rodziny
10.40 Dlaczego ja?
11.40 Gliniarze
12.50 Wydarzenia
13.25 Interwencja
13.40 Trudne sprawy
14.40 Dlaczego ja?
15.50 Wydarzenia, Pogoda
16.15 Interwencja
16.30 Na ratunek 112
17.00 Gliniarze
18.00 Pierwsza miłość
18.50 Wydarzenia, Sport, Pogoda
19.25 Gość Wydarzeń
20.05 Ninja Warrior Polska
22.10 Love Island. Wyspa miłości

23.10 Obsesja - thriller, USA, 2009, reż. Steve Shill, wyk. Idris Elba, Beyoncé Knowles, Ali Larter, Bruce McGill - Sharon ma przystojnego męża Dereka, słodkiego synka i właśnie wraz z rodziną, dzięki awansowi męża, wprowadziła się do wymarzonego domu. Pewnego dnia, Derek poznaje pracującą w jego biurze na zastępstwie, Lisę. Piękna, dobrze przygotowana i zawsze pogodna Lisa jest idealną współpracownicą. Sytuacja zmienia się, kiedy parę dni później dziewczyna próbuje poderwać Dereka na firmowym przyjęciu...
1.40 Krwawy biznes - film sensacyjny, Kanada, 2015, reż. Ernie Barbarash, wyk. Jean - Claude Van Damme, John Ralston, Leonard Gonzales
3.50 Tajemnice losu

SUPER POLSAT

6.00 Wydarzenia **6.35** SuperLudzie Extra **7.00** Psi patrol **8.00** Kung Fu Panda: Legenda o niezwykłości **8.30** Wróżkowie chrzestni **9.30** Kung Fu Panda: Legenda o niezwykłości **10.00** SuperLudzie **10.30** Świat według Kiepskich **11.00** Łowcy nagród **12.00** Miasto długów **13.00** Gliniarze **14.00** Chirurdzy **15.00** TOP CHEF **16.30** Hell's Kitchen - Piekielna Kuchnia **18.00** Nasz nowy dom **19.00** Łowcy nagród **20.00** Wichrowe wzgórza - melodramat, Wielka Brytania/USA, 1992, reż. Peter Kosminsky, wyk. Juliette Binoche, Janet McTeer, Ralph Fiennes, Sophie Ward **22.15** Świat według Kiepskich **23.00** Hotel Marigold - komediodramat, USA, Wielka Brytania, 2012, reż. John Madden, wyk. Judi Dench, Bill Nighy, Maggie Smith, Tom Wilkinson **1.30** Gliniarze **2.30** Gliniarze **3.30** Gliniarze **4.30** Na ratunek 112 **5.00** Na ratunek 112

STOPKLATKA

6.05 Scena Śmiechu **7.05** Plebania - serial **9.00** Klara i wszystko jasne - serial **11.15** Zagadki kryminalne panny Fishe - serial **12.25** Chicago Fire - serial **13.20** Katastrofy w przestworzach **15.25** Mrówki w samolocie - thriller **17.05** Chicago Fire - serial **18.05** Wojny magazynowe **19.10** Wojny kontenerowe **20.00** Piłkarski poker - film obyczajowy **22.10** Czarny łabędź - dramat psychologiczny **0.35** Krótki film o miłości - film psychologiczny

TVP 2

5.00 Cafe piosenka - Jan Jakub Należyty - talk - show
5.30 Górscy ratownicy (11) - Zaginiony syn - serial
6.25 Wspólny dom - reportaż
6.50 Familiada - teleturniej
7.30 Pytanie na śniadanie
11.15 Policzmy się dla Polski
11.25 Rodzinka.pl s.V (113) - Nowe gniazdo - serial
11.50 Barwy szczęścia (2401) - serial
12.30 Koło fortuny - teleturniej
13.15 Kozacka miłość (66) - serial
14.05 Va Banque (207) - teleturniej
14.35 Na sygnale (244) - Zmowa milczenia - serial
15.10 Górscy ratownicy (20) - Widoczność zero, część 2 - serial
16.00 Koło fortuny - teleturniej
16.35 Familiada - teleturniej
17.15 Więzień miłości (507), Turcja
18.00 Panorama
18.20 Va Banque (208) - teleturniej
18.45 Kozacka miłość (67) - serial
19.35 Barwy szczęścia (2401) - serial
20.10 Barwy szczęścia (2402) - serial
20.45 Kulisy serialu
20.55 M jak miłość (1573) - serial
21.40 Czarna róża (1) - serial
22.30 Karmazynowe wesele (1) - serial
23.20 Zainwestuj w marzenia s.III (31) - Biznes w sieci - serial
23.35 Ludzkie historie - Za morzem
0.40 Zezowate szczęście - komediodramat, reż. Andrzej Munk, wyk. Bogumił Kobiela, Maria Ciesielska, Helena Dąbrowska, Barbara Kwiatkowska, Krystyna Karkowska, Barbara Połomska, Irena Stalończyk, Tadeusz Bartosik, Henryk Bąk, Mariusz Dmochowski
2.45 Jobs - dramat, Wielka Brytania, USA, reż. Joshua Michael Stern, wyk. Ashton Kutcher, Dermot Mulroney, Lukas Haas, Matthew Modine, J. K. Simmons
4.55 Zakończenie programu

TVN

5.45 Uwaga! - program interwencyjny
6.00 Ukryta prawda - program obyczajowy
7.00 Kuchenne rewolucje - program kulinarno - rozrywkowy
8.00 Dzień Dobry TVN - magazyn
11.35 Doradca smaku
11.45 Ukryta prawda - program obyczajowy
12.50 Ukryta prawda - program obyczajowy
13.50 LAB - serial
14.55 Szpital - program obyczajowy
15.55 Kuchenne rewolucje - program kulinarno - rozrywkowy
17.00 LAB - serial
18.00 Ukryta prawda - program obyczajowy
19.00 Fakty
19.25 Uwaga! koronawirus
19.35 Sport
19.45 Pogoda
19.55 Uwaga! - program interwencyjny
20.10 Doradca smaku
20.15 Na Wspólnej - serial
20.55 Milionerzy

21.30 Chyłka - Rewizja - serial
22.35 Kuba Wojewódzki
23.35 Superwizjer - magazyn reporterów
0.10 Grzesznica - serial
1.15 Niewierni - serial
2.20 Uwaga! - program interwencyjny
2.40 NOC Magii
4.00 Szpital - program obyczajowy

TVP SPORT

6.15 Lekkoatletyka - Halowe Mistrzostwa Europy, Toruń dz. 2 - sesja wieczorna **8.30** Piłka nożna - Ekstraliga kobiet, 12.kolejka. GKS Katowice - Medyk Konin **10.30** Boks - Gala w Los Angeles - Podsumowanie **12.25** Piłka nożna - PKO Ekstraklasa, 20.kolejka. Pogoń Szczecin - Lech Poznań **14.30** 4 - 4 - 2 - magazyn piłkarski - magazyn piłkarski **15.30** Piłka nożna - Futsal - Eliminacje Mistrzostw Europy, Łódź. Polska - Norwegia **16.45** GOL - felieton **18.45** Skoki Narciarskie - Mistrzostwa świata w Oberstdorfie - podsumowanie **21.00** Retro w TVP Sport **23.00** Sportowy Wieczór **23.40** Darts - Ladbrokes UK Open, Milton Keynes 2. 1 finału i finał **1.50** Boks - Gala boksu zawodowego w Cardiff **3.45** Sporty walki - Gala MMA ONE Championship Unbreakable, Singapur **5.25** Zakończenie dnia

TV 4

6.00 Strażnik Teksasu **8.00** Nasz nowy dom **9.00** Sędzia Judy **9.55** Gliniarz i prokurator **10.55** Detektywi w akcji **11.55** Kobra - oddział specjalny **12.55** STOP Drogówka **13.55** Rubi - telenowela **14.55** Z miłości do dziecka **16.00** Policjantki i Policjanci **17.00** Kochane pieniądze - serial **18.00** Kochane pieniądze - serial **19.00** Policjantki i Policjanci **20.00** Święty - serial **20.30** Sprawiedliwi - Wydział Kryminalny **21.40** Shaolin - film sensacyjny

WTOREK, 9.03

TVN 7

5.35 Szkoła - serial
6.35 Szpital - program obyczajowy
7.35 Zakochani po uszy - serial
8.10 Ukryta prawda - program obyczajowy
9.10 Ukryta prawda - program obyczajowy
10.10 Ukryta prawda - program obyczajowy
11.10 Ten moment
11.40 Szpital - program obyczajowy
12.40 Szkoła - serial
13.40 Sąd rodzinny - program sądowy
14.40 Sędzia Anna Maria Wesołowska
15.40 Ukryta prawda
16.45 Brzydula - serial
17.20 Rozwód. Walka o wszystko
18.25 Ten moment
18.55 19 + - serial
19.30 Zakochani po uszy - serial
20.00 Brzydula - serial
20.30 Hotel Paradise
21.40 Ścigany - film sensacyjny, USA 1993, reż. Andrew Davis, wyk. Harrison Ford, Tommy Lee Jones, Jeroen Krabbe, Sela Ward, Joe Pantoliano, Julianne Moore
0.20 Jason Bourne - film sensacyjny, USA, Chiny 2016, reż. Paul Greengrass, wyk. Matt Damon, Tommy Lee Jones, Alicia Vikander, Vincent Cassel, Julia Stiles
2.55 NOC Magii

PULS

6.00 Zbuntowany anioł - telenowela
7.00 Nash Bridges - serial
8.00 Nash Bridges - serial
9.00 Lombard: Życie pod zastaw - serial
11.00 Zbuntowany anioł - telenowela
12.00 Zaklinaczka duchów - serial
13.00 Zaklinaczka duchów - serial
14.00 Lombard: Życie pod zastaw - serial
16.00 Rodzinny interes - serial
17.00 Rodzinny interes - serial
18.00 Lombard: Życie pod zastaw - serial
20.00 Niebezpieczna dzielnica - film kryminalny, USA 2010, reż. David DeFalco, wyk. Dam Rob Van, Dave Bautista, Ja Rule, Ross Britz
21.30 San Andreas - film katastroficzny, USA 2015, reż. Peyton Brad, wyk. Alexandra Daddario, Art Parkinson, Carla Gugino, Dwayne Johnson
0.00 Ekstrakt - komedia kryminalna, USA 2009, reż. Mike Judge, wyk. Ben Affleck, Jason Bateman, Kristen Wiig, Mila Kunis
1.55 Dyżur
2.40 Biesiada na cztery pory roku
3.05 Wojciech Cejrowski. Boso
3.55 Biesiada na cztery pory roku
4.35 Z archiwum policji
5.00 Rodzinny interes - serial

TRWAM

11.45 Historia i architektura Polski **12.00** Anioł Pański **12.03** Informacje dnia **12.20** Sanktuaria polskie **12.40** Śladami apostoła Pawła **13.25** Święty na każdy dzień **13.30** Msza święta **14.30** Historia, której nie pamiętam **15.25** W Solankowej Dolinie **15.50** Ma się rozumieć **16.00** Informacje dnia **16.10** Jestem mamą **16.30** Kalejdoskop Młodych **16.50** Skopiowany wyrok **17.10** Prosto o gospodarce **17.30** Rajd Katyński **17.55** Poczet Wielkich Polaków **18.00** Anioł Pański **18.05** Informacje dnia **18.15** Rozmowy niedokończone **19.25** Święty na każdy dzień **19.30** Każdy maluch to potrafi **19.45** Modlitwa z telefonicznym udziałem dzieci **20.00** Informacje dnia **20.20** Różaniec **20.50** Myśląc Ojczyzna **21.00** Apel Jasnogórski **21.20** Informacje dnia **21.40** Polski Punkt Widzenia **22.00** Jutrzenka nadziei **23.50** 100 cudownych miejsc na świecie

TTV

5.25 Wezwij Dominika - reality show **5.30** Wezwij Dominika - reality show **5.40** Odlotowy ogród **6.15** Express **6.30** Uwaga! **6.50** Ukryta prawda **7.50** DeFacto **8.20** Przyłapani na zdradzie **9.25** Gogglebox. Przed telewizorem **10.25** Sędzia Anna Maria Wesołowska **11.05** SOS. Ekipy w akcji **12.05** Włoska klinika otyłości **13.15** Damy i wieśniaczki. Ukraina **14.25** Królowe życia - serial **15.15** Królowe życia 10 - serial **15.45** Express **16.05** Gogglebox. Przed telewizorem **16.55** Służby ratownicze **17.45** Express **18.05** Usterka **18.35** Złomowisko PL **19.45** Express **20.05** Wyburzacze - program rozrywkowy **20.55** Usterka **21.45** Express **22.05** Królowe życia 10 - serial **22.30** It's my life! To moje życie **23.05** It's my life! To moje życie **23.45** Down the road. Zespół w trasie - serial **0.30** Służby ratownicze **1.10** Seks - wypadki **2.10** Usterka

TV6

6.00 TOP 10 - Lista przebojów **7.00** Słoneczny patrol **8.00** Słoneczny patrol **9.00** Galileo **10.00** Sędzia Judy **11.00** Pamiętniki z wakacji **12.00** Miodowe lata **13.40** Bumerang **14.15** Policjantki i Policjanci **15.15** Detektywi w akcji **16.15** Septagon **17.15** Hawaje 5 - 0 **18.15** Miodowe lata **20.00** Galileo **21.00** Kryminalne zagadki Miami **23.00** Snajper - film sensacyjny **1.05** STOP Drogówka **2.05** Benny Hill **2.40** TOP 10 - Lista przebojów

TVP 1

5.10 Przysięga (367) - serial
6.00 Elif (932) - serial
6.50 Policzmy się dla Polski - felieton
7.00 Transmisja Mszy Świętej
7.30 Rodzinny ekspres - Gorzkie żale, Droga krzyżowa pomocą w przeżywaniu Wielkiego Postu
8.00 Wiadomości, Pogoda
8.15 Kwadrans polityczny
8.35 Ranczo s.V (64) - Nad Solejuków i Wargaczów domem - serial
9.35 Komisarz Alex s.XIV (172) - Śmiertelna układanka - serial
10.35 Ojciec Mateusz s.XXI (272) - serial
11.25 Kasta - serial
12.00 Wiadomości
12.10 Agrobiznes
12.40 Rok w ogrodzie Extra - magazyn
12.55 Wielkie rzeki świata, cz. 1 - Amazonka - serial
14.00 Elif (933) - serial
15.00 Wiadomości, Pogoda
15.15 Alarm! - magazyn
15.35 Gra słów. Krzyżówka - teleturniej
16.05 Przysięga (368) - serial
17.00 Teleexpress
17.15 Jaka to melodia?
17.55 Klan (3767) - telenowela
18.20 Kasta - serial
18.55 Jeden z dziesięciu - teleturniej
19.25 Sport, Wiadomości, Pogoda
20.10 Alarm! - magazyn
20.25 Leśniczówka (352) - serial
20.55 Piłka nożna - Liga Mistrzów PSG - FC Barcelona
23.10 Historia bez tajemnic - Tu jest Polska, cz. 3 - film dok.
0.05 Mała matura 1947 (1) - serial
0.55 Grzech przeszłości - film fabularny, USA, Wielka Brytania, reż. Ben Meyerson, wyk. April Bowlby, Sydney Sweeney, Cindy Busby
2.35 Prokurator (1) - serial
3.25 wojsko - polskie.pl (141) - reportaż
3.50 Chichot losu (7) - Krew nie woda - serial
4.40 Notacje - cykl dok.
4.55 Zakończenie dnia

POLSAT

6.00 Nowy dzień z Polsat News
8.40 Malanowski i Partnerzy
9.40 Sekrety rodziny
10.40 Dlaczego ja?
11.40 Gliniarze
12.50 Wydarzenia
13.25 Interwencja
13.40 Trudne sprawy
14.40 Dlaczego ja?
15.50 Wydarzenia, Pogoda
16.15 Interwencja
16.30 Na ratunek 112
17.00 Gliniarze
18.00 Pierwsza miłość
18.50 Wydarzenia, Sport, Pogoda
19.25 Gość Wydarzeń
20.05 Nasz nowy dom
21.05 Komisarz Mama
22.10 Love Island. Wyspa miłości

23.10 Sposób na blondynkę - komedia romantyczna, USA, 1998, reż. Bobby Farrelly, Peter Farrelly, wyk. Cameron Diaz, Matt Dillon, Ben Stiller, Lee Evans - Niełatwo jest znaleźć sposób na blondynkę, zwłaszcza gdy jest ona - wbrew krążącym o niej dowcipom - nie tylko piękna, ale i wykształcona, inteligentna i pełna nieodpartego uroku. Przekonuje się o tym Ted, beznadziejnie zakochany w Mary, którą ostatni raz widział na balu maturalnym trzynaście lat temu.
1.50 Kolacja dla palantów - komedia, USA, 2010, reż. Jay Roach, wyk. Steve Carell, Paul Rudd, Zach Galifianakis, Jemaine Clement
4.20 Kabarety

SUPER POLSAT

6.00 Wydarzenia **6.35** SuperLudzie Extra **7.00** Psi patrol **7.30** Psi patrol **8.00** Kung Fu Panda: Legenda o niezwykłości **8.30** Wróżkowie chrzestni **9.00** Wróżkowie chrzestni **9.30** Kung Fu Panda: Legenda o niezwykłości **10.00** SuperLudzie **10.30** Świat według Kiepskich **11.00** Łowcy nagród **12.00** Miasto długów **13.00** Gliniarze **14.00** Chirurdzy **15.00** TOP CHEF **16.30** Hell's Kitchen - Piekielna Kuchnia **18.00** Nasz nowy dom **19.00** Łowcy nagród **20.05** Hotel Marigold - komediodramat, USA, Wielka Brytania, 2012, reż. John Madden, wyk. Judi Dench, Bill Nighy, Maggie Smith, Tom Wilkinson **22.45** Bad Ass: Twardziele 2 - film sensacyjny, USA, 2014, reż. Craig Moss, wyk. Danny Trejo, Danny Glover, Andrew Divoff, Jacqueline Obradors **0.45** Kabaretowa Ekstraklasa **1.00** Gliniarze **2.00** Gliniarze **3.00** Gliniarze **4.00** Na ratunek 112

STOPKLATKA

6.00 Mój brat Juan - etiuda **6.10** Scena Śmiechu **7.05** Plebania - serial **9.00** Klara i wszystko jasne - serial **11.15** Zagadki kryminalne panny Fisher - serial **12.25** Chicago Fire - serial **13.20** Katastrofy w przestworzach **15.25** Znaki destrukcji - film sci - fi **17.05** Chicago Fire - serial **18.05** Wojny magazynowe **19.10** Wojny kontenerowe **20.00** Rob Roy - film historyczny **22.55** Sztos - komedia sensacyjna **0.50** Zaklęte rewiry - dramat psychologiczny

TVP 2

5.00 Na sygnale (290) - Kto jest bardziej naiwny? - serial
5.30 Górscy ratownicy (12) - Twarde lądowanie - serial
6.20 Pożyteczni.pl - magazyn
6.55 Familiada - teleturniej
7.30 Pytanie na śniadanie
8.45 Panorama Flesz
10.40 Panorama
10.45 Pytanie na śniadanie
11.15 Policzmy się dla Polski
11.25 Rodzinka.pl s.V (114) - Dziadkowie kontratakują - serial
11.50 Barwy szczęścia (2402) - serial
12.30 Koło fortuny - teleturniej
13.15 Kozacka miłość (67) - serial
14.05 Va Banque (208) - teleturniej
14.35 Na sygnale (245) - Płytki grób - serial
15.05 Koło Fortuny - extra - teleturniej
15.10 Górscy ratownicy (21) - Spadające kamienie, część 1 - serial
16.00 Koło fortuny - teleturniej
16.35 Familiada - teleturniej
17.15 Więzień miłości (508), Turcja
18.00 Panorama
18.20 Va Banque (209) - teleturniej
18.45 Kozacka miłość (68) - serial
19.30 Barwy szczęścia (2402) - serial
20.05 Barwy szczęścia (2403) - serial
20.35 Kulisy serialu
20.50 Na dobre i na złe (801) - Przespać życie - serial
21.45 Czarna róża (2) - serial
22.45 Karmazynowe wesele (2) - serial
23.50 Miłość i inne komplikacje - film obyczajowy, USA, reż. Don Roos, wyk. Natalie Portman, Charlie Tahan, Lisa Kudrow, Daisy Tahan
1.40 W pułapce miłości, cz. 2 - dramat, Hiszpania
2.45 Birma. anatomia dyktatury
3.50 Defekt (9) - serial
4.50 Rodzinka.pl s.XII ((241) - Marek do domu - serial

TVN

5.45 Uwaga! - program interwencyjny
6.00 Ukryta prawda - program obyczajowy
7.00 Kuchenne rewolucje - program kulinarno - rozrywkowy
8.00 Dzień Dobry TVN - magazyn
11.35 Doradca smaku
11.45 Ukryta prawda - program obyczajowy
12.50 Ukryta prawda - program obyczajowy
13.50 LAB - serial
14.55 Szpital - program obyczajowy
15.55 Kuchenne rewolucje - program kulinarno - rozrywkowy
17.00 LAB - serial
18.00 Ukryta prawda - program obyczajowy
19.00 Fakty
19.25 Uwaga! koronawirus
19.35 Sport
19.45 Pogoda
19.55 Uwaga! - program interwencyjny
20.10 Doradca smaku
20.15 Na Wspólnej - serial
20.55 Milionerzy
21.30 Tajemnica zawodowa - serial

22.30 Prawdziwa historia - film sensacyjny, Francja, Belgia, Polska 2017, reż. Roman Polański, wyk. Emmanuelle Seigner, Eva Green, Vincent Perez, Dominique Pinon, Camille Chamoux
0.45 Superwizjer - magazyn reporterów
1.20 Tajemnica zawodowa - serial
2.20 Uwaga! - program interwencyjny
2.40 NOC Magii
4.00 Szpital - program obyczajowy

TVP SPORT

6.15 Lekkoatletyka - Halowe Mistrzostwa Europy - Toruń dz. 3 - sesja wieczorna **8.30** Piłka nożna - Puchar Hiszpanii - 1 finału - Podsumowanie 2 **10.45** Darts - Ladbrokes UK Open, Milton Keynes 2. 1 finału i finał **13.00** Pełnosprawni **13.30** Retro w TVP Sport **15.40** Biegi narciarskie - PŚ, **17.45** Lekkoatletyka - Halowe Mistrzostwa Europy - Toruń - podsumowanie **20.15** Piłka nożna - Liga Mistrzów **21.05** Boks **21.45** Piłka nożna - Liga Mistrzów **22.05** Boks **22.55** Liga Mistrzów - Skróty meczów 1 finału 3, Wielka Brytania **0.35** Boks - Gala Fight Camp w Brentwood, Essex, W. Brytania - walki wieczoru. Terri Harper - Natasha Jonas **1.30** Boks - Gala Tymex Boxing Night 14, Szydłowiec - podsumowanie **3.40** Sporty walki - Gala MMA ONE Championship Unbreakable II, Singapur **5.20** Zakończenie dnia

TV 4

6.00 Strażnik Teksasu **8.00** Nasz nowy dom **9.00** Sędzia Judy **9.55** Gliniarz i prokurator **10.55** Detektywi w akcji **11.55** Kobra - oddział specjalny **12.55** STOP Drogówka **13.55** Rubi - telenowela **14.55** Z miłości do dziecka **16.00** Policjantki i Policjanci **17.00** Kochane pieniądze - serial **19.00** Policjantki i Policjanci **20.00** Święty - serial **20.30** Sprawiedliwi - Wydział Kryminalny **21.40** Czerwony świt - film wojenny **23.35** Śmierć na 1000 sposobów

ŚRODA, 10.03

TVN 7

5.35 Szkoła - serial
6.35 Szpital - program obyczajowy
7.35 Zakochani po uszy - serial
8.10 Ukryta prawda - program obyczajowy
9.10 Ukryta prawda - program obyczajowy
11.10 Ten moment
11.40 Szpital - program obyczajowy
12.40 Szkoła - serial
13.40 Sąd rodzinny - program sądowy
14.40 Sędzia Anna Maria Wesołowska
15.40 Ukryta prawda - program obyczajowy
16.45 Brzydula - serial
17.20 Rozwód. Walka o wszystko
18.25 Ten moment
18.55 19 + - serial
19.30 Zakochani po uszy - serial
20.00 Brzydula - serial
20.30 Hotel Paradise
21.30 Pan i władca: Na krańcu świata - film przygodowy, USA 2003, reż. Peter Weir, wyk. Russell Crowe, Paul Bettany, James D'Arcy, Billy Boyd, Max Birkis
0.40 Sufrażystka - film obyczajowy, Wielka Brytania 2015, reż. Sarah Gavron, wyk. Carey Mulligan, Helena Bonham Carter, Meryl Streep, Brendan Gleeson, Anne - Marie Duff, Ben Whishaw
2.55 NOC Magii

PULS

6.00 Zbuntowany anioł - telenowela
7.00 Nash Bridges - serial
8.00 Nash Bridges - serial
9.00 Lombard: Życie pod zastaw - serial
11.00 Zbuntowany anioł - telenowela
12.00 Zaklinaczka duchów - serial
13.00 Zaklinaczka duchów - serial
14.00 Lombard: Życie pod zastaw - serial
16.00 Rodzinny interes - serial
17.00 Rodzinny interes - serial
18.00 Lombard: Życie pod zastaw - serial
20.00 Telekamery Tele Tygodnia 2021 - widowisko rozrywkowe
22.00 Kickboxer: Odwet - film akcji, USA 2018, reż. Dimitri Logothetis, wyk. Alain Moussi, Christopher Lambert, Jean - Claude Van Damme, Mike Tyson
0.10 Snajper: Duch wojownika - film akcji, USA 2016, reż. Don Michael Paul, wyk. Billy Zane, Chad Michael Collins, Dennis Haysbert, Stephanie Vogt
2.10 Dyżur
2.50 Taki jest świat
3.45 Wojciech Cejrowski. Boso
4.35 Z archiwum policji
5.00 Rodzinny interes - serial

TRWAM

9.50 100 cudownych miejsc na świecie **10.00** Audiencja Generalna **11.00** Świat na wyciągnięcie ręki. Wyprawa na kraniec Syberii **11.25** Myśląc Ojczyzna **11.40** Prosto o gospodarce **12.00** Anioł Pański **12.03** Informacje dnia **12.20** Świt nadziei **13.15** 100 cudownych miejsc na świecie **13.30** Msza święta **14.30** Geniusz Stworzenia **15.50** Ma się rozumieć **16.00** Informacje dnia **16.10** Na zdrowie **16.30** Po co nam wykopaliska? **17.00** Po stronie prawdy **17.30** Rykoszetem **17.55** Poczet Wielkich Polaków **18.00** Anioł Pański **18.05** Informacje dnia **18.15** Rozmowy niedokończone **19.00** Msza Święta w intencji Ofiar katastrofy smoleńskiej i ojczyzny **20.00** Informacje dnia **20.20** Różaniec **20.50** Myśląc Ojczyzna **21.00** Apel Jasnogórski **21.20** Informacje dnia **21.40** Polski Punkt Widzenia **22.00** Szlif księżnej **23.40** Procesja dziejów

TTV

5.05 Usterka **5.35** Odlotowy ogród **6.15** Express **6.30** Uwaga! **6.50** Ukryta prawda **7.50** DeFacto **8.20** It's my life! To moje życie **8.50** It's my life! To moje życie **9.25** Gogglebox. Przed telewizorem **10.25** Sędzia Anna Maria Wesołowska **11.05** SOS. Ekipy w akcji **12.05** Włoska klinika otyłości **13.15** Damy i wieśniaczki. Ukraina **14.25** Królowe życia - serial **15.15** Królowe życia 10 - serial **15.45** Express **16.05** Gogglebox. Przed telewizorem **16.55** Megatransporty - program rozrywkowy **17.45** Express **18.05** Usterka **18.35** Złomowisko PL **19.45** Express **20.05** Polski świat **21.15** Królowe życia 10 - serial **21.45** Express **22.05** Królowe życia 10 - serial **22.30** It's my life! To moje życie **23.05** It's my life! To moje życie **23.40** Gogglebox. Przed telewizorem **0.40** Kanapowcy **1.40** DeFacto **2.05** DeFacto. Lifestyle **2.35** Kartoteka **3.35** Kartoteka

TV6

6.00 TOP 10 - Lista przebojów **7.00** Słoneczny patrol **8.00** Słoneczny patrol **9.00** Galileo **10.00** Sędzia Judy **11.00** Pamiętniki z wakacji **12.00** Miodowe lata **13.40** Bumerang **14.15** Policjantki i Policjanci **15.15** Detektywi w akcji **16.15** Septagon **17.15** Hawaje 5 - 0 **18.15** Miodowe lata **20.00** Galileo **21.00** Kryminalne zagadki Miami **23.00** Hooligans 3 - dramat sensacyjny **1.00** STOP Drogówka **2.00** Benny Hill **2.40** TOP 10 - Lista przebojów

eprasa.pl db87bb78fb

TVP 1

5.10 Przysięga (368) - serial
6.00 Elif (933) - serial
6.50 Policzmy się dla Polski - felieton
7.00 Transmisja Mszy Świętej
7.30 Coś dla Ciebie - magazyn
8.00 Wiadomości, Pogoda
8.15 Kwadrans polityczny
8.35 Ranczo s.V (65) - Pakt z czartem - serial
9.35 Komisarz Alex s.XIV (173) - Randka z milionerem - serial
10.35 Ojciec Mateusz s.XXI (273) - Nieboszczyk na plebanii - serial
11.25 Kasta - serial
12.00 Wiadomości
12.10 Agrobiznes
12.35 Rok w ogrodzie Extra - magazyn
12.55 Wielkie rzeki świata, cz. 2 - Nil - serial
14.00 Elif (934) - serial
15.00 Wiadomości, Pogoda
15.15 Alarm! - magazyn
15.35 Gra słów. Krzyżówka - teleturniej
16.05 Przysięga (369) - serial
17.00 Teleexpress
17.15 Jaka to melodia?
17.55 Klan (3768) - telenowela
18.20 Kasta - serial
18.55 Jeden z dziesięciu - teleturniej
19.25 Sport, Wiadomości, Pogoda
20.10 Alarm! - magazyn
20.30 Leśniczówka (353) - serial
21.00 Sprawa dla reportera
21.55 Magazyn śledczy
22.30 Magazyn kryminalny 997
23.15 Motel Polska
23.50 Tanie Dranie - Moroz i Kłopotowski komentują świat
0.35 Londyńczycy (12) - serial
1.30 Nowa - Partnerzy - serial
2.25 Ocaleni - reality show
3.30 Sprawa dla reportera
4.25 Magazyn śledczy
4.50 Notacje - Gustaw Holoubek. Dziady - cykl dok.
5.00 Zakończenie dnia

TVP 2

5.25 Górscy ratownicy (13) - Bez śladu - serial
6.20 Smaki świata po polsku s.II
6.50 Familiada - teleturniej
7.30 Pytanie na śniadanie - w tym. Panorama Flesz i Pogoda Flesz
10.35 Panorama
10.45 Pytanie na śniadanie
11.10 Policzmy się dla Polski
11.20 Wojciech Cejrowski - boso przez świat - Peru. Koka
11.50 Barwy szczęścia (2403) - serial
12.30 Koło fortuny - teleturniej
13.15 Kozacka miłość (68) - serial
14.05 Va Banque (209) - teleturniej
14.35 Na sygnale (246) - Zaproszenie na kawę - serial
15.05 Koło Fortuny - extra - teleturniej
15.10 Górscy ratownicy (22) - Spadające kamienie, część 2 - serial
16.00 Koło fortuny - teleturniej
16.35 Familiada - teleturniej
17.15 Więzień miłości (509), Turcja
18.00 Panorama
18.20 Va Banque (210) - teleturniej
18.45 Kozacka miłość (69) - serial
19.35 Barwy szczęścia (2403) - serial
20.10 Barwy szczęścia (2404) - serial
20.40 Kulisy serialu
20.55 Na sygnale (295) - Jak pan uważa - serial
21.20 Na sygnale (296) - Wielki mały cud - serial
21.50 Czarna róża (3), Ukraina
22.45 Karmazynowe wesele (3) - serial
23.45 Nigdy nie mów nigdy - film
HIT sensacyjny, USA, reż. Irvin Kershner, wyk. Sean Connery, Max Von Sydow, Barbara Carrera, Klaus Maria Brandauer, Kim Basinger
2.10 I że ci nie odpuszczę - komedia, USA, reż. Rob Greenberg, wyk. Eugenio Derbez, Anna Faris, Eva Longoria
4.05 Bez tożsamości (24) - serial
4.45 Zakończenie dnia

CZWARTEK, 11.03

TVN 7

5.35 Szkoła - serial
6.35 Szpital - program obyczajowy
7.35 Zakochani po uszy - serial
8.10 Ukryta prawda
11.10 Ten moment
11.40 Szpital - program obyczajowy
12.40 Szkoła - serial
13.40 Sąd rodzinny - program sądowy
14.40 Sędzia Anna Maria Wesołowska
15.40 Ukryta prawda - program obyczajowy
16.45 Brzydula - serial
17.20 Rozwód. Walka o wszystko
18.25 Ten moment
18.55 19 + - serial
19.30 Zakochani po uszy - serial
20.00 Brzydula - serial
20.30 Hotel Paradise
21.40 Jaś Fasola: Nadciąga totalny
HIT kataklizm - komedia, Wielka Brytania, USA 1997, reż. Mel Smith, wyk. Rowan Atkinson, Peter MacNicol, John Mills, Pamela Reed, Harris Yulin, Burt Reynolds, Larry Drake
23.30 Pięćdziesiąt twarzy Greya - film obyczajowy, USA 2015, reż. Sam Taylor - Johnson, wyk. Dakota Johnson, Jamie Dornan, Jennifer Ehle, Eloise Mumford, Luke Grimes, Marcia Gay Harden
2.05 Druga strona medalu - talk show
2.40 NOC Magii

PULS

6.00 Zbuntowany anioł - telenowela
7.00 Nash Bridges - serial
8.00 Nash Bridges - serial
9.00 Lombard: Życie pod zastaw - serial
11.00 Zbuntowany anioł - telenowela
12.00 Zaklinaczka duchów - serial
13.00 Zaklinaczka duchów - serial
14.00 Lombar
16.00 Rodzinny interes - serial
17.00 Rodzinny interes - serial
18.00 Lombard: Życie pod zastaw - serial
20.00 Powiedz tak - komedia romantyczna, Niemcy, USA 2001, reż.
HIT Adam Shankman, wyk. Jennifer Lopez, Judy Greer, Justin Chambers, Matthew McConaughey
22.00 Wielkie wesele - komedia, USA 2013, reż. Justin Zackham, wyk. Amanda Seyfried, Diane Keaton, Katherine Heigl, Robert De Niro, Robin Williams, Susan Sarandon
23.35 Repli - Kate - komedia sci - fi, USA, Niemcy 2002, reż. Frank Longo, wyk. Ali Landry, Desmond Askew, Eugene Levy, James Roday
1.45 Menu na miarę
2.20 Wojciech Cejrowski. Boso
3.25 Taki jest świat
4.00 Menu na miarę
4.25 Z archiwum policji
5.00 Rodzinny interes - serial

TRWAM

13.30 Msza święta **14.30** Koncert pasyjny "Życie z wielkiej miłości" **15.15** Ojciec Klemens Vismara **15.50** Ma się rozumieć **16.00** Informacje dnia **16.10** Z wędką nad wodę **16.35** Porady Medyczne Bonifratrów **17.00** Akademia pro - life **17.05** Petra - tajemnicze miasto **17.25** Święty na każdy dzień **17.30** Odpowiedzialni za Kościół **17.55** Poczet Wielkich Polaków **18.00** Anioł Pański **18.05** Informacje dnia **18.15** Rozmowy niedokończone **19.25** Święty na każdy dzień **19.30** Przyjaciele i bohaterowie **20.00** Informacje dnia **20.20** Różaniec **20.50** Głos Polski **21.00** Apel Jasnogórski **21.20** Informacje dnia **21.40** Polski Punkt Widzenia **22.00** Galilejczyk - prezentuje Keith Garner **22.30** Z wędką nad wodę **23.00** Koncert pasyjny "Życie z wielkiej miłości" **23.45** Kolory Świętości **23.50** 100 cudownych miejsc na świecie

TVP 1

7.00 Transmisja Mszy Świętej
7.30 Agape - magazyn
8.00 Wiadomości, Pogoda
8.15 Kwadrans polityczny
8.40 Ranczo s.VI (66) - Szlifierze diamentów - serial
9.35 Komisarz Alex s.XIV (174) - Nadchodzi zemsta - serial
10.35 Ojciec Mateusz s.XXI (274) - serial
11.25 Kasta - serial
12.00 Wiadomości
12.10 Agrobiznes
12.35 Magazyn Rolniczy
12.50 Wielkie rzeki świata - Missisipi
14.00 Elif (935) - serial
15.00 Wiadomości, Pogoda
15.15 Alarm! - magazyn
15.35 Gra słów. Krzyżówka - teleturniej
16.05 Przysięga (369) - serial
17.00 Teleexpress
17.15 Jaka to melodia?
17.55 Klan (3769) - telenowela
18.20 Kasta - serial
18.55 Jeden z dziesięciu - teleturniej
19.25 Sport, Wiadomości, Pogoda
20.10 Alarm! - magazyn
20.30 Leśniczówka (354) - serial
21.00 Ojciec Mateusz s.XXV - Ojciec Mateusz (317) - serial
21.55 Blondynka s.IX (109) - serial
22.40 Blondynka s. IX. Kulisy serialu
22.55 Poszukiwany, poszukiwana
HIT - komedia, Polska, reż. Stanisław Bareja, wyk. Adam Mularczyk, Wojciech Siemion, Jolanta Wołłejko, Bohdan Łazuka, Jerzy Januszkiewicz, Jan Kobuszewski, Wojciech Pokora, Jolanta Bohdaj, Maria Chwalibóg, Wiesław Gołas
0.35 Ballistic - film akcji, Niemcy, USA, reż. Wych Kaosayananda, wyk. Antonio Banderas, Lucy Liu
2.10 S. W. A. T. - Jednostka specjalna. s.II (30) - serial
2.55 Godziny grozy (8) - serial
3.50 Magazyn kryminalny 997
4.40 Notacje - cykl dok.
4.50 Zakończenie dnia

TVP 2

4.55 Na sygnale - serial
5.25 Górscy ratownicy (14) - Niebezpieczne związki - serial
6.20 Anna Dymna - spotkajmy się - Michał Żyliński
6.50 Familiada - teleturniej
7.30 Pytanie na śniadanie
10.40 Panorama
10.45 Pytanie na śniadanie
11.15 Policzmy się dla Polski
11.25 Dookoła Bałtyku (1) - magazyn
11.50 Barwy szczęścia (2404) - serial
12.30 Koło fortuny - teleturniej
13.15 Kozacka miłość (69) - serial
14.05 Va Banque (210) - teleturniej
14.35 Na sygnale (247) - Tabletka na wszystko - serial
15.10 Górscy ratownicy (23) - Nadzieja umiera ostatnia część 1 - serial
16.00 Koło fortuny - teleturniej
16.35 Familiada - teleturniej
17.15 Więzień miłości (510), Turcja
18.00 Panorama
18.20 Va Banque (211) - teleturniej
18.45 Kozacka miłość (70) - serial
19.35 Barwy szczęścia (2404) - serial
20.05 Barwy szczęścia (2405) - serial
20.35 The Voice Kids s. IV - Przesłuchania w ciemno
21.35 The Voice Kids s. IV - Przesłuchania w ciemno
22.45 Anything goes. Ale jazda!
23.50 Muzyka, Taniec, Zabawa
0.50 Kino relaks - Magia w blasku
HIT księżyca - komedia, USA, reż. Woody Allen, wyk. Emma Stone, Colin Firth, Simon McBurney, Hamish Linklater, Eileen Atkins
2.40 Mistyfikacja - film fabularny, Wielka Brytania, reż. Manny Coto, wyk. Dolph Lundgren, John Finn, Louis Gossett Jr, Lisa Berkely
4.20 Toccata - film obyczajowy, reż. Aleksander Kuc, wyk. Ewa Dałkowska, Zygmunt Hübner, Jerzy Nowak, Elżbieta Kilarska
5.30 Zakończenie dnia

PIĄTEK, 12.03

TVN 7

5.35 Szkoła - serial
6.35 Szpital - program obyczajowy
7.35 Zakochani po uszy - serial
8.10 Ukryta prawda
11.10 Ten moment
11.40 Szpital - program obyczajowy
12.40 Szkoła - serial
13.40 Sąd rodzinny - program sądowy
14.40 Sędzia Anna Maria Wesołowska
15.40 Ukryta prawda - program obyczajowy
16.45 Brzydula - serial
17.20 Rozwód. Walka o wszystko
18.25 Ten moment
18.55 Ukryta prawda
20.00 Brzydula - serial
20.30 Ślub od pierwszego wejrzenia
21.30 Bridget Jones: W pogoni za
HIT rozumem - komedia romantyczna, Wielka Brytania, USA, Francja, Niemcy, Irlandia 2004, reż. Beeban Kidron, wyk. Renée Zellweger, Hugh Grant, Colin Firth, Jacinda Barrett, Sally Phillips, Jim Broadbent, Gemma Jones
23.50 Sztuka kochania. Historia Michaliny Wisłockiej - film obyczajowy, Polska 2017, reż. Maria Sadowska, wyk. Magdalena Boczarska, Eryk Lubos, Justyna Wasilewska, Piotr Adamczyk, Jaśmina Polak, Borys Szyc, Karolina Gruszka, Wojciech Mecwaldowski, Danuta Stenka
2.30 NOC Magii

PULS

6.00 Zbuntowany anioł - telenowela
7.00 Nash Bridges - serial
9.00 Lombard: Życie pod zastaw - serial
11.00 Zbuntowany anioł - telenowela
12.00 Zaklinaczka duchów - serial
13.00 Zaklinaczka duchów - serial
14.00 Lombard: Życie pod zastaw - serial
16.00 Rodzinny interes - serial
18.00 Lombard: Życie pod zastaw - serial
20.00 Cena powrotu - thriller, USA 2009,
HIT reż. Keoni Waxman, wyk. Arron Shiver, Liezl Carstens, Luce Rains, Steven Seagal
21.55 Terrorysta - film sensacyjny, USA 2001, reż. Albert Pyun, wyk. Dennis Hopper, Jaime Pressly, Steven Seagal, Tom Sizemore
23.50 Maczeta zabija - film akcji, USA, Rosja 2013, reż. Robert Rodriguez, wyk. Antonio Banderas, Charlie Sheen, Cuba Gooding Jr, Danny Trejo, Lady Gaga, Mel Gibson, Michelle Rodriguez, Sofia Vergara, Vanessa Hudgens
1.55 Castle - serial
2.50 Reporterzy. Z życia wzięte
3.50 Wojciech Cejrowski. Boso
4.35 Z archiwum policji
5.00 Dyżur
5.30 Dyżur

TRWAM

13.30 Msza święta **14.30** Zrozumieć Antycywilizacje **14.55** Słowo Życia **15.00** Koronka do Bożego Miłosierdzia **15.20** Mocni w wierze **15.50** Ma się rozumieć **16.00** Informacje dnia **16.10** Siódmy sakrament **16.35** Świat na wyciągnięcie ręki **17.00** Droga Krzyżowa **17.25** Kolory Świętości **17.30** Świat na wyciągnięcie ręki **17.55** Poczet Wielkich Polaków **18.00** Anioł Pański **18.05** Informacje dnia **18.15** Westerplatte Młodych **18.55** Przegląd katolickiego tygodnika "Niedziela" **19.00** Warto zauważyć... **19.30** Opowieści Theo **19.45** Modlitwa z telefonicznym udziałem dzieci **20.00** Informacje dnia **20.20** Różaniec **20.50** Myśląc Ojczyzna **21.00** Apel Jasnogórski **21.20** Informacje dnia **21.40** Polski Punkt Widzenia **22.00** Ziemia Obiecana **22.45** Przedstawienie musi trwać **23.45** Kolory Świętości **23.50** 100 cudownych miejsc na świecie

POLSAT

6.00 Nowy dzień z Polsat News
8.40 Malanowski i Partnerzy
9.40 Sekrety rodziny
10.40 Dlaczego ja?
11.40 Gliniarze
12.50 Wydarzenia
13.25 Interwencja
13.40 Trudne sprawy
14.40 Dlaczego ja?
15.50 Wydarzenia, Pogoda
16.15 Interwencja
16.30 Na ratunek 112
17.00 Gliniarze
18.00 Pierwsza miłość
18.50 Wydarzenia, Sport, Pogoda
19.25 Gość Wydarzeń
20.05 Nasz nowy dom
21.05 Przyjaciółki
22.10 Love Island. Wyspa miłości

23.10 Burleska - film muzyczny, USA,
HIT 2010, reż. Steve Antin, wyk. Cher, Christina Aguilera, Eric Dane, Cam Gigandet
- Ali, dziewczyna z małego miasteczka obdarzona wspaniałym głosem, decyduje się na ucieczkę od codziennych trudów i niepewnej przyszłości i podąża za swoimi marzeniami do Los Angeles. Po serii niepowodzeń, Ali natyka się przypadkiem na The Burlesque Lounge, majestatyczny, ale podupadający teatr, wystawiający rewię.
1.50 Kupiliśmy zoo - komediodramat, USA, 2011, reż. Cameron Crowe, wyk. Matt Damon, Scarlett Johansson, Thomas Haden Church, Colin Ford
4.20 Kabarety

TVN

5.45 Uwaga! - program interwencyjny
6.00 Ukryta prawda - program obyczajowy
7.00 Kuchenne rewolucje - program kulinarno - rozrywkowy
8.00 Dzień Dobry TVN - magazyn
11.35 Doradca smaku
11.45 Ukryta prawda - program obyczajowy
12.50 Ukryta prawda - program obyczajowy
13.50 LAB - serial
14.55 Szpital - program obyczajowy
15.55 Kuchenne rewolucje - program kulinarno - rozrywkowy
17.00 LAB - serial
18.00 Ukryta prawda - program obyczajowy
19.00 Fakty
19.25 Uwaga! koronawirus
19.35 Sport
19.45 Pogoda
19.55 Uwaga! - program interwencyjny
20.10 Doradca smaku
20.15 Na Wspólnej - serial
20.55 Milionerzy
21.30 Kuchenne rewolucje - program kulinarno - rozrywkowy

22.35 Miłość jest wszystkim - komedia,
HIT Polska 2018, reż. Michał Kwieciński, wyk. Olaf Lubaszenko, Aleksandra Adamska, Joanna Balasz, Agnieszka Grochowska, Joanna Kulig, Michał Czernecki, Eryk Lubos
1.10 Chyłka - Rewizja - serial
2.15 Uwaga! - program interwencyjny
2.35 NOC Magii
3.55 Szpital - program obyczajowy

POLSAT

6.00 Nowy dzień z Polsat News
8.40 Malanowski i Partnerzy
9.40 Sekrety rodziny
10.40 Dlaczego ja?
11.40 Gliniarze
12.50 Wydarzenia
13.25 Interwencja
13.40 Trudne sprawy
14.40 Dlaczego ja?
15.50 Wydarzenia, Pogoda
16.15 Interwencja
16.30 Na ratunek 112
17.00 Gliniarze
18.00 Pierwsza miłość
18.50 Wydarzenia, Sport, Pogoda
19.25 Gość Wydarzeń
20.05 Twoja Twarz Brzmi Znajomo
22.10 Love Island. Wyspa miłości

23.10 Lara Croft: Tomb Raider - film
HIT przygodowy, Wielka Brytania, Niemcy, USA, Japonia, 2001, reż. Simon West, wyk. Angelina Jolie, Jon Voight, Iain Glen, Noah Taylor
- Niezwykle atrakcyjna Lara Croft - uwielbia niebezpieczne przygody i ryzyko. Lara mieszka w posiadłości odziedziczonej po ojcu, poszukiwaczu przygód. Richard Croft zaginął przed laty podczas jednej z wypraw. Córka przejęła jego zainteresowania i podróżuje po świecie, poszukując skarbów.
1.30 Star Trek: W nieznane - film sci - fi, USA, Chiny, 2016, reż. Justin Lin, wyk. Chris Pine, Zachary Quinto, Simon Pegg, Zoe Saldana
4.15 Tajemnice losu

TVN

5.45 Uwaga! - program interwencyjny
6.00 Ukryta prawda - program obyczajowy
7.00 Kuchenne rewolucje - program kulinarno - rozrywkowy
8.00 Dzień Dobry TVN - magazyn
11.35 Doradca smaku
11.45 Ukryta prawda - program obyczajowy
12.50 Ukryta prawda - program obyczajowy
13.50 LAB - serial
14.55 Szpital - program obyczajowy
15.55 Kuchenne rewolucje - program kulinarno - rozrywkowy
17.00 LAB - serial
18.00 Ukryta prawda - program obyczajowy
19.00 Fakty
19.25 Uwaga! koronawirus
19.35 Sport
19.45 Pogoda
19.55 Uwaga! - program interwencyjny

20.05 Planeta Singli - komedia
HIT romantyczna, Polska 2016, reż. Mitja Okorn, wyk. Maciej Stuhr, Agnieszka Więdłocha, Piotr Głowacki, Weronika Książkiewicz
22.55 Król Skorpion - film przygodowy, USA, Niemcy/Belgia 2002, reż. Chuck Russell, wyk. The Rock, Steven Brand, Michael Clarke Duncan, Kelly Hu, Bernard Hill
0.50 Kuba Wojewódzki
1.50 Uwaga! - program interwencyjny
2.10 NOC Magii
3.30 Szpital - program obyczajowy

SUPER POLSAT

6.00 Wydarzenia **6.35** SuperLudzie Extra **7.00** Psi patrol **8.00** Kung Fu Panda: Legenda o niezwykłości **8.30** Wróżkowie chrzestni **9.00** Wróżkowie chrzestni **9.30** Kung Fu Panda: Legenda o niezwykłości **10.00** SuperLudzie **10.30** Świat według Kiepskich **11.00** Łowcy nagród **12.00** Miasto długów **13.00** Gliniarze **14.00** Chirurdzy **15.00** TOP CHEF **16.30** Hell's Kitchen - Piekielna Kuchnia **18.00** Nasz nowy dom **19.00** Łowcy nagród **20.05** Bad Ass: Twardziele 2 - film sensacyjny, USA, 2014, reż. Craig Moss, wyk. Danny Trejo, Danny Glover, Andrew Divoff, Jacqueline Obradors **22.00** Świat według Kiepskich **22.30** Świat według Kiepskich **23.00** Lara Croft Tomb Raider: Kolebka życia - film przygodowy, USA, Niemcy, Japonia, Wielka Brytania, 2003, reż. Jan de Bont**1.30** Gliniarze **2.30** Gliniarze **3.30** Gliniarze **4.30** Na ratunek 112

TVP SPORT

5.45 Lekkoatletyka - Halowe Mistrzostwa Europy - Toruń dz. 4 - sesja wieczorna **8.30** Liga Mistrzów - Skróty meczów 1 finału 3, Wielka Brytania **10.15** Biegi narciarskie - PŚ, **11.45** Piłka nożna - Futsal - Eliminacje Mistrzostw Europy, Łódź. Polska - Norwegia **13.00** Boks - Gala Bokserska. Saul "Canelo" Alvarez vs. Matthew Hatton, USA **15.35** Piłka nożna - Liga Mistrzów. 1 finału . PSG - FC Barcelona **17.45** Liga Mistrzów - Skróty meczów 1 finału 3, Wielka Brytania **19.25** Piłka nożna - 2 liga. 21 kolejka. Motor Lublin - Olimpia Elbląg **21.35** RING TVP SPORT - magazyn **22.25** Sportowy Wieczór **23.05** Lekkoatletyka - Halowe Mistrzostwa Europy - Toruń - podsumowanie **1.30** Boks - Gala Tymex Boxing Night 15 - Pionki - podsumowanie **3.30** Sporty walki - Gala MMA ONE Championship - Unbreakable III, Singapur **5.15** Zakończenie dnia

TTV

5.05 Usterka **5.40** Odlotowy ogród **6.15** Express **6.30** Uwaga! **6.50** Ukryta prawda **7.50** DeFacto **8.20** It's my life! To moje życie **8.50** It's my life! To moje życie **9.25** Gogglebox. Przed telewizorem **10.25** Sędzia Anna Maria Wesołowska **11.05** Sędzia Anna Maria Wesołowska **12.05** Włoska klinika otyłości **13.10** Damy i wieśniaczki. Ukraina **14.25** Królowe życia - serial **15.15** Królowe życia 10 - serial **15.45** Express **16.05** Gogglebox. Przed telewizorem **17.10** Nauka jazdy **17.45** Express **18.05** Usterka **18.35** Złomowisko PL **19.45** Express **20.05** Dżentelmeni i wieśniacy **21.15** Królowe życia 10 - serial **22.30** Polski świat **23.35** Co za kabaret! **0.35** Down the road. Zespół w trasie - serial **1.15** It's my life! To moje życie **1.55** It's my life! To moje życie **2.25** It's my life! To moje życie **2.55** It's my life! To moje życie **3.30** Patent na...

STOPKLATKA

6.00 Królowa Oazy - etiuda **6.05** Nowa Scena Śmiechu **7.05** Plebania - serial **9.00** Klara i wszystko jasne - serial **11.15** Zagadki kryminalne panny Fisher - serial **12.25** Chicago Fire - serial **13.20** Katastrofy w przestworzach **15.25** Atak meteorytów - film katastroficzny **17.05** Chicago Fire - serial **18.05** Wojny magazynowe **19.10** Wojny kontenerowe **20.00** Air America - komedia sensacyjna **22.15** Rzeka tajemnic - dramat kryminalny

TV 4

6.00 Strażnik Teksasu **8.00** Nasz nowy dom **9.00** Sędzia Judy **9.55** Gliniarz i prokurator **10.55** Detektywi w akcji **11.55** Kobra - oddział specjalny **12.55** STOP Drogówka **13.55** Rubi - telenowela **14.55** Z miłości do dziecka **16.00** Policjantki i Policjanci **17.00** Kochane pieniądze - serial **19.00** Policjantki i Policjanci **20.00** Święty - serial **20.30** Sprawiedliwi - Wydział Kryminalny **21.40** Agent XXL 2 - komedia sensacyjna **23.45** Śmierć na 1000 sposobów

TV6

6.00 TOP 10 - Lista przebojów **7.00** Słoneczny patrol **9.00** Galileo **10.00** Sędzia Judy **11.00** Pamiętniki z wakacji **12.00** Miodowe lata **13.40** Bumerang **14.15** Policjantki i Policjanci **15.15** Detektywi w akcji **16.15** Septagon **17.15** Hawaje 5 - 0 **18.15** Miodowe lata **20.00** Galileo **21.00** Kryminalne zagadki Miami **23.00** Śmiertelna odwilż - horror **1.00** STOP Drogówka **2.00** Benny Hill **2.40** TOP 10 - Lista przebojów **3.40** Disco Polo Life

SUPER POLSAT

6.00 Wydarzenia **6.35** SuperLudzie Extra **7.00** Psi patrol **8.00** Kung Fu Panda: Legenda o niezwykłości **8.30** Wróżkowie chrzestni **9.30** Kung Fu Panda: Legenda o niezwykłości **10.00** Misja Weteran **10.30** Świat według Kiepskich **11.00** Łowcy nagród **12.00** SuperLudzie **13.00** Gliniarze **14.00** Chirurdzy **15.00** TOP CHEF **16.30** Hell's Kitchen - Piekielna Kuchnia **18.00** Nasz nowy dom **19.00** Łowcy nagród **20.00** Lara Croft Tomb Raider: Kolebka życia - film przygodowy, USA, Niemcy, Japonia, Wielka Brytania, 2003, reż. Jan de Bont, wyk. Angelina Jolie, Gerard Butler, Ciarán Hinds, Chris Barrie **22.25** Bad Boys - komedia sensacyjna, USA, 1995, reż. Michael Bay, wyk. Martin Lawrence, Will Smith, Tchéky Karyo, Téa Leoni **1.00** Gdzie jest generał - komedia wojenna **3.00** Gliniarze **4.00** Polacy za granicą **5.00** Na ratunek 112

TVP SPORT

6.15 Jeździectwo - skoki przez przeszkody - Cavaliada, Poznań **7.35** Jeździectwo - skoki przez przeszkody - Cavaliada, Poznań 2 - konkurs Grand Prix - relacja **9.00** Piłka nożna - 2 liga. 21 kolejka. Motor Lublin - Olimpia Elbląg **11.05** Lekkoatletyka - Halowe Mistrzostwa Europy - Toruń - podsumowanie **13.30** Skoki Narciarskie - Mistrzostwa świata w Oberstdorfie - podsumowanie **15.40** Biegi narciarskie - PŚ, **17.35** Jeździectwo - skoki przez przeszkody - Cavaliada, Kraków - Duża runda - relacja **19.50** Piłka nożna - PKO Ekstraklasa, 21.kolejka **20.25** Piłka nożna - PKO Ekstraklasa, 21.kolejka **23.00** Sportowy Wieczór **23.40** Liga Mistrzów - Skróty meczów 1 finału 3, Wielka Brytania **1.25** retransmisja **2.00** transmisja/retransmisja **5.00** Boks - Battle of the Rio Grande - Teksas - walka wieczoru Gilberto Ramirez - Alfonso Lopez

TTV

5.10 Usterka **5.45** Odlotowy ogród **6.20** Express **6.35** Uwaga! **6.55** Ukryta prawda **7.55** DeFacto **8.25** Gogglebox. Przed telewizorem **9.25** Gogglebox. Przed telewizorem **10.25** Sędzia Anna Maria Wesołowska **11.05** Sędzia Anna Maria Wesołowska **12.05** Włoska klinika otyłości **13.15** Damy i wieśniaczki. Ukraina **14.25** Królowe życia - serial **15.05** MądrzeJEMY z Katarzyną Bosacką **15.45** Express **16.05** Gogglebox. Przed telewizorem **16.55** Najgorsze polskie tatuaże **17.45** Express **18.05** Usterka **18.35** Złomowisko PL **19.45** Express **20.05** Sport **20.10** Gogglebox. Przed telewizorem **21.15** Królowe życia 10 - serial **22.30** Królowe życia 10 - serial **23.00** Królowe życia - serial **0.00** Damy i wieśniaczki. Za granicą **1.00** Gogglebox. Przed telewizorem **1.45** Seks - wypadki **2.45** Super Jana - serial **3.50** Anatomia głupoty według Doroty Wellman

STOPKLATKA

6.00 Dziecko na tylnim siedzeniu - etiuda **6.15** Scena Śmiechu **7.05** Dom - serial **9.10** Poirot: Dwanaście prac Herkulesa - film kryminalny **11.25** Zatańcz ze mną - komedia romantyczna **13.35** Hudson Hawk - film przygodowy **15.40** Czterej pancerni i pies cz. 1 - 2 - serial **18.05** Wojny magazynowe **19.10** Wojny kontenerowe **20.00** Kiler - komedia **22.05** Kobieta w czerni - horror **0.00** Candyman - horror **2.05** Skrzydlate świnie - film obyczajowy

TV 4

6.00 Strażnik Teksasu **8.00** Nasz nowy dom **9.00** Sędzia Judy **9.55** Gliniarz i prokurator **10.55** Detektywi w akcji **11.55** Kobra - oddział specjalny **12.55** STOP Drogówka **13.55** Rubi - telenowela **14.55** Z miłości do dziecka **16.00** Policjantki i Policjanci **17.00** Nowe Sekrety sąsiadów **18.00** Nowe Sekrety sąsiadów **19.00** Policjantki i Policjanci **20.00** Gwiazdy Kabaretu **22.00** Sprawiedliwi - Wydział Kryminalny **0.15** Hooligans 3 - dramat sensacyjny

TV6

6.00 TOP 10 - Lista przebojów **7.00** Słoneczny patrol **8.00** Słoneczny patrol **9.00** Galileo **10.00** Sędzia Judy **10.30** Pamiętniki z wakacji **11.30** Miodowe lata **12.40** Miodowe lata **13.15** Bumerang **14.15** Policjantki i Policjanci **15.15** Detektywi w akcji **16.15** Septagon **17.15** Hawaje 5 - 0 **18.15** Miodowe lata **19.25** Miodowe lata **20.00** Galileo **21.00** CSI: Kryminalne zagadki Nowego Jorku **23.00** Dancing with the Stars. Taniec z Gwiazdami

eprasa.pl db87bb78fb

TVP 1

7.00 Transmisja Mszy Świętej
7.35 Rok w ogrodzie
8.00 Rok w ogrodzie Extra - magazyn
8.15 wojsko - polskie.pl (142) - reportaż
8.40 Pełnosprawni (395) - magazyn
9.10 Prywatne życie zwierząt
9.40 Fascynujący świat - Miejsca kultu na świecie
10.40 Blondynka s.IX (109) - serial
11.40 Frisco Kid - komedia, USA, reż. Robert Aldrich, wyk. Gene Wilder, Harrison Ford, William Smith, Ramon Bieri
13.45 Okrasa łamie przepisy
14.15 Z pamięci - felieton
14.25 Ozdrowieńcy
15.05 Skoki Narciarskie - PŚ
17.30 Teleexpress
17.35 Jaka to melodia?
18.30 Stulecie Winnych s.III (27) - serial
19.25 Sport, Wiadomości, Pogoda
20.10 Alarm! - magazyn
20.35 Komisarz Alex s.XV (185) - Włócznia Amazonki - serial
21.35 Hit na sobotę - Gentleman
HIT z rewolwerem - film fabularny, USA, reż. David Lowery, wyk. Sissy Spacek, Robert Redford, Casey Affleck
23.15 Poszukiwany, poszukiwana - komedia, reż. Stanisław Bareja, wyk. Adam Mularczyk, Wojciech Siemion, Jolanta Wołłejko, Bohdan Łazuka, Jerzy Januszkiewicz, Jan Kobuszewski, Wojciech Pokora, Jolanta Bohdaj, Maria Chwalibóg, Wiesław Gołas
0.55 Ballistic - film akcji, Niemcy, USA, reż. Wych Kaosayananda, wyk. Antonio Banderas, Lucy Liu, Gregg Henry
2.35 Jaka to melodia?
3.30 Party przy świecach - film TVP, reż. Antoni Krauze, wyk. Wiesław Wójcik, Tomasz Zaliwski, Halina Wyrodek, Barbara Rachwalska, Ewa Ziętek, Marian Dziędziel, Zbigniew Buczkowski, Jan Himilsbach
4.30 Z pamięci - felieton

POLSAT

6.00 Nowy dzień z Polsat News
8.30 Horton słyszy Ktosia! - film anim.
10.10 Ewa gotuje
10.40 Nasz nowy dom
11.40 Nasz nowy dom
12.40 Design Dream. Pojedynek na wnętrza
13.40 Łowcy nagród
14.40 Rolnicy. Podlasie
15.45 Więzienie
17.45 Chłopaki do wzięcia
18.50 Wydarzenia, Sport, Pogoda
19.25 Gość Wydarzeń
20.05 Kowalscy kontra Kowalscy
21.05 Piękni i bezrobotni

22.05 Vabank - komedia kryminalna,
HIT Polska, 1981, reż. Juliusz Machulski, wyk. Jan Machulski, Witold Pyrkosz, Leonard Pietraszak, Jacek Chmielnik - Warszawa, lata trzydzieste. Słynny kasiarz Henryk Kwinto (Jan Machulski) mści się na dawnym wspólniku Kramerze (Pietraszak), który przed laty wydał go policji i doprowadził do śmierci przyjaciela. Z pomocą niejakiego "Duńczyka" (Pyrkosz), Kwinto organizuje napad na bank Kramera, a część łupu podrzuca do jego willi. Kramer zostaje aresztowany.
0.35 Suma wszystkich strachów - thriller, USA, Niemcy, 2002, reż. Phil Alden Robinson, wyk. Ben Affleck, Morgan Freeman, James Cromwell, Liev Schreiber
3.20 Tajemnice losu

SUPER POLSAT

6.00 Wydarzenia **6.35** SuperLudzie Extra **7.00** Psi patrol **9.00** Kung Fu Panda: Legenda o niezwykłości **10.00** Świat według Kiepskich **11.00** SuperLudzie **11.30** Małe Wielkie Marzenia **12.30** Nasz nowy dom **13.30** Nasz nowy dom **14.30** Serca dwa **15.00** Wyspa Nim - film familijny, USA, 2008, reż. Jennifer Flackett, wyk. Abigail Breslin, Jodie Foster, Gerard Butler, Michael Carman **17.00** Wredne dziewczyny - komedia, USA, 2004, reż. Mark Waters, wyk. Lindsay Lohan, Rachel McAdams, Jonathan Bennett, Tina Fey **19.00** Łowcy nagród **20.00** Bad Boys - komedia sensacyjna, USA, 1995, reż. Michael Bay, wyk. Martin Lawrence, Will Smith, Tchéky Karyo, Téa Leoni **22.30** Świat według Kiepskich **23.00** W ciemność: Star Trek - film sci - fi **1.50** Polsat SuperHit Festiwal 2017 **3.00** Polacy za granicą **4.00** Polacy za granicą **5.00** Na ratunek 112

STOPKLATKA

6.00 Klara i wszystko jasne - serial **8.00** Komisarz Rex - serial **10.00** Hudson i Rex - serial **11.00** Czterej pancerni i pies cz. 3 - 4 - serial **13.40** Jeszcze bardziej zgryźliwi tetrycy - komedia, USA **15.45** Rodzina Addamsów 2 - komedia, USA **17.45** Air America - komedia sensacyjna, USA **20.00** Kiler - ów 2 óch - komedia, Polska **22.20** W słusznej sprawie - thriller, USA **0.40** Weekend - komedia sensacyjna, Polska **3.00** Dzień kobiet - dramat

TVP 2

5.50 Barwy szczęścia (2401) - serial
6.20 Barwy szczęścia (2402) - serial
6.55 M jak miłość (1572) - serial
7.55 Pytanie na śniadanie
11.20 Rodzinny ekspres - Papież Franciszek na trudne czasy
11.50 Dance Dance Dance - widowisko rozrywkowe
14.00 Familiada - teleturniej
14.35 Koło fortuny - teleturniej
15.15 Wojciech Cejrowski - boso przez świat - Peru. Koka
15.45 Smaki świata po polsku
16.25 Na dobre i na złe (801) - Przespać życie - serial
17.25 Na sygnale (295) - Jak pan uważa - serial
17.50 Słowo na niedzielę - Granica państwa życia czyli Chaldejczycy i nawrócenie
18.00 Panorama, Pogoda
18.30 Postaw na milion (256) - teleturniej
19.20 Rodzinka.pl s.VII (159) - Ból głowy - serial
20.00 The Voice Kids s. IV - Przesłuchania w ciemno
21.05 The Voice Kids s. IV - Przesłuchania w ciemno
22.15 Kabaret. Super Show Dwójki (3) - program kabaretowy
23.25 Hity wszech czasów - magazyn muzyczny
0.25 I że ci nie odpuszczę - komedia,
HIT USA, reż. Rob Greenberg, wyk. Eugenio Derbez, Anna Faris, Eva Longoria
2.20 Nigdy nie mów nigdy - film sensacyjny, USA, 1983, reż. Irvin Kershner, wyk.:Sean Connery, Max Von Sydow, Barbara Carrera, Klaus Maria Brandauer, Kim Basinger
4.40 Rodzinka.pl (242) - Rodzinna kolacja - serial
5.10 Zakończenie dnia

TVN

5.10 Uwaga! - program interwencyjny
5.25 Ukryta prawda - program obyczajowy
6.25 Kuchenne rewolucje - program kulinarno - rozrywkowy
7.25 Efekt Domina
8.00 Dzień Dobry TVN - magazyn
11.30 Brzydula - serial
12.00 Brzydula - serial
12.30 Brzydula - serial
13.00 Brzydula - serial
13.30 Brzydula - serial
14.00 Na Wspólnej Omnibus - serial
15.50 MasterChef Junior
17.25 Efekt Domina
18.00 Kuchenne rewolucje - program kulinarno - rozrywkowy
19.00 Fakty, Sport
19.35 Pogoda
19.45 Uwaga! - program interwencyjny

20.00 Barry Seal: Król przemytu - film
HIT biograficzny, USA, Japonia, Kolumbia 2017, reż. Doug Liman, wyk. Tom Cruise, Domhnall Gleeson, Sarah Wright, Jesse Plemons, Caleb Landry Jones
22.20 Złodziejka tożsamości - komedia, USA 2013, reż. Seth Gordon, wyk. Jason Bateman, Melissa McCarthy, Jon Favreau, Amanda Peet, Robert Patrick
0.50 Odwet - film sensacyjny, USA, Niemcy 2003, reż. F. Gary Gray, wyk. Vin Diesel, Larenz Tate, Timothy Olyphant, Geno Silva, Jacqueline Obradors, Steve Eastin
3.00 Uwaga! - program interwencyjny
3.20 NOC Magii

TVP SPORT

6.45 Retransmisja **7.25** Piłka nożna - PKO Ekstraklasa, 21.kolejka. Jagiellonia Białystok - Pogoń Szczecin **9.30** Stan futbolu - magazyn **10.25** Piłka nożna - Ekstraliga kobiet, 13.kolejka. UKS SMS Łódź - Śląsk Wrocław **12.35** Skoki Narciarskie - Puchar Kontynentalny, Zakopane - konkurs indywidualny **15.00** Skoki narciarskie - **15.25** Skoki narciarskie - PŚ, Oslo - konkurs drużynowy **17.55** Piłka ręczna kobiet - PGNiG Superliga 19.kolejka. Młyny Stoisław Koszalin - Perła Lublin **19.55** Boks - Gala Tymex Boxing Night 16, Dzierżoniów **20.05** Boks - Gala Tymex Boxing Night 16, Dzierżoniów, cz. 1 **22.00** Sportowy Wieczór **22.15** Boks - Gala Tymex Boxing Night 16, Dzierżoniów, cz. 2 - walka wieczoru. Damian Wrzesiński - Julio Barraza **0.25** Wydarzenie dnia - Retransmisja **1.00** Transmisja **4.00** Sporty walki - Gala MMA

TV 4

6.00 Szczenięce lata Toma i Jerry'ego **7.10** Scooby Doo podbija Hollywood - film anim. **8.00** Galileo **10.05** Wyspa piratów - film przygodowy **12.50** STOP Drogówka **13.55** A.X.L. - film przygodowy **16.00** Policjantki i Policjanci **18.00** Policjantki i Policjanci **19.00** Galileo **20.00** Policjantki i Policjanci **22.00** Sprawiedliwi - Wydział Kryminalny **0.05** Agenci - film sensacyjny, USA, 2013 **2.25** Disco Polo Life **3.25** TOP 10 - Lista przebojów

SOBOTA, 13.03

TVN 7

5.00 Szpital - program obyczajowy
6.00 Kosmiczny wykop
6.15 Szkoła - serial
7.20 Ukryta prawda
10.20 Hotel Paradise
12.20 Andrzej Bargiel - Śnieżna Pantera
13.20 Nowy Jork, nowa miłość - komedia, USA 2004, reż. Dennie Gordon, wyk. Ashley Olsen, Mary - Kate Olsen, Eugene Levy, Andy Richter
15.10 Junior - komedia, USA 1994, reż. Ivan Reitman, wyk. Arnold Schwarzenegger, Danny DeVito, Emma Thompson, Frank Langella, Pamela Reed, Aida Turturro, James Eckhouse
17.30 Jurassic World - film przygodowy, USA 2015, reż. Colin Trevorrow, wyk. Chris Pratt, Bryce Dallas Howard, Irrfan Khan, Vincent D'Onofrio, Ty Simpkins, Nick Robinson
20.00 Kac Vegas - komedia, USA,
HIT Niemcy 2009, reż. Todd Phillips, wyk. Bradley Cooper, Ed Helms, Zach Galifianakis, Justin Bartha, Heather Graham, Sasha Barrese, Jeffrey Tambor, Mike Tyson
22.20 Ciemniejsza strona Greya - film obyczajowy, Chiny, Japonia, USA 2017, reż. James Foley, wyk. Dakota Johnson, Jamie Dornan, Eric Johnson, Eloise Mumford
0.50 Zabójcy królowych piękności s.2
1.50 Druga strona medalu - talk show
2.25 NOC Magii

PULS

6.00 Łowcy skarbów - serial
7.00 Taki jest świat
8.00 Lombard: Życie pod zastaw - serial
10.00 Lombard: Życie pod zastaw - serial
12.00 Lombard: Życie pod zastaw - serial
14.00 Lombard: Życie pod zastaw - serial
16.00 Lombard: Życie pod zastaw - serial
18.00 Lombard: Życie pod zastaw - serial
20.00 Ostateczna rozgrywka - film
HIT akcji, Wielka Brytania 2018, reż. Scott Mann, wyk. Dave Bautista, Martyn Ford, Pierce Brosnan, Ray Stevenson
22.00 Niebezpieczna dzielnica - film kryminalny, USA 2010, reż. David DeFalco, wyk. Dam Rob Van, Dave Bautista, Ja Rule, Ross Britz
23.30 Strzelec wyborowy - film akcji, USA 1995, reż. Ted Kotcheff, wyk. Assumpta Serna, Dolph Lundgren, Gavan O'Herlihy, Maruschka Detmers
1.35 Castle - serial
2.45 Taki jest świat
3.20 Biesiada na cztery pory roku
4.05 Z archiwum policji
4.50 Dyżur
5.30 Dyżur

TRWAM

10.35 Polski Punkt Widzenia **11.00** Sympozjum **12.50** Aktywna zima **13.10** 100 cudownych miejsc na świecie **13.20** Ocalić od zapomnienia **13.30** Msza święta **14.30** Przegląd Katolickiego Tygodnika "Niedziela" **14.35** Inna Teresa **15.30** Wierzę w Boga **16.00** Informacje dnia **16.10** Powrót do Dylągowej **17.00** Z Parlamentu Europejskiego **17.30** Mocni Jego mocą **17.55** Poczet Wielkich Polaków **18.00** Anioł Pański **18.05** Informacje dnia **18.15** Rozmowy niedokończone **19.25** Święty na każdy dzień **19.30** Katecheza ks. bp. Antoniego Długosza **19.45** Modlitwa z telefonicznym udziałem dzieci **20.00** Informacje dnia **20.20** Różaniec **20.50** Myśląc Ojczyzna **21.00** Apel Jasnogórski **21.20** Informacje dnia **21.40** Polski Punkt Widzenia **22.00** Mojżesz - 10 przykazań **22.50** 100 cudownych miejsc na świecie **23.00** Głos serca **23.45** Filmowe życiorysy

TTV

5.25 Handlarze **6.15** Sport **6.25** Express **6.45** DeFacto **7.45** Down the road. Zespół w trasie **8.30** Sport **8.35** Gogglebox. Przed telewizorem **9.45** Express **10.00** 10 zadań specjalnych Michela Morana **10.30** It's my life! To moje życie **11.00** It's my life! To moje życie **11.35** It's my life! To moje życie **12.05** It's my life! To moje życie **12.35** Usterka **13.05** Wyburzacze - program rozrywkowy **13.55** Polski świat **14.55** Najgorsze polskie tatuaże **15.45** Express **16.00** Ostre cięcie **16.40** Gogglebox. Przed telewizorem **17.45** Express **18.05** Złomowisko PL **19.15** Królowe życia - serial **19.45** Express **20.00** Królowe życia - serial **20.30** Królowe życia - serial **21.00** Królowe życia - serial **21.30** Królowe życia - serial **22.00** Najgorsze polskie tatuaże **22.45** Gogglebox. Przed telewizorem **23.45** Gogglebox. Przed telewizorem **1.30** Ostre cięcie **2.10** Oszuści - serial

TV6

6.00 TOP 10 - Lista przebojów **7.05** Flintstonowie **8.40** Dzielna Mysz **8.55** Gordon Ramsay: 24 godziny w piekle **9.55** Wyprawa do tajemniczej doliny - film familijny **11.55** Kung Fu Yoga - komedia przygodowa **14.10** Columbo **16.10** Wzór - serial **20.00** Galileo **21.00** CSI: Kryminalne zagadki Nowego Jorku **23.00** Dancing with the Stars. Taniec z Gwiazdami **1.05** Spadkobiercy **2.10** Włatcy móch **2.40** TOP 10 - Lista przebojów

TVP 1

5.10 Klan (3768 - 3769) - telenowela
6.00 Słownik polsko@polski
6.25 wojsko - polskie.pl (142) - reportaż
6.55 Słowo na niedzielę - Granica państwa życia czyli Chaldejczycy i nawrócenie
7.00 Transmisja Mszy Świętej
8.00 Tydzień
8.30 Zakochaj się w Polsce - magazyn
9.00 Weterynarze z sercem
9.30 Przyrodnik na tropie - Chomik
10.00 Jako w niebie, tak i w Komańczy
10.55 Słowo na niedzielę
11.00 Transmisja Mszy Świętej
11.55 Między ziemią a niebem
12.00 Anioł Pański
12.15 Między ziemią a niebem
12.50 Pasterz - Pokora. - serial dok.
13.15 Na ratunek młodym szympansom - Cuda się zdarzają - serial
14.15 Z pamięci - felieton
14.25 Okrasa łamie przepisy
15.05 Skoki Narciarskie - PŚ
17.30 Teleexpress
17.35 Ojciec Mateusz s.XXV - Ojciec Mateusz (317) - serial
18.30 Jaka to melodia?
19.25 Sport, Wiadomości, Pogoda
20.15 Stulecie Winnych s.III (28) - serial
21.15 To był rok!
22.20 Zakochana Jedynka - Orchidea
HIT miłości - komedia, USA, reż. W. D. Hogan, wyk. Italia Ricci, Nathan Parsons, Madison Pettis
0.00 Gentleman z rewolwerem - film fabularny, USA, reż. David Lowery, wyk. Sissy Spacek, Robert Redford, Casey Affleck
1.40 Młodość - dramat, Francja, Wielka Brytania, reż. Paolo Sorrentino, wyk. Michael Caine, Harvey Keitel, Rachel Weisz, Paul Dano, Jane Fonda
3.55 Jaka to melodia?
4.40 Z pamięci - felieton
4.45 Zakończenie dnia

POLSAT

6.00 Nowy dzień z Polsat News
8.25 Ratatuj - film anim.
10.50 Spider - Man 2 - film sci - fi, USA, 2004, reż. Sam Raimi, wyk. Tobey Maguire, Kirsten Dunst, James Franco, Alfred Molina
13.45 Ninja Warrior Polska
15.45 Twoja Twarz Brzmi Znajomo
17.40 Design Dream. Pojedynek na wnętrza
18.50 Wydarzenia, Sport, Pogoda
19.30 Państwo w Państwie
20.00 Kabaret na żywo - Klinika Skeczów Męczących
22.10 Love Island. Wyspa miłości

23.10 Pitbull. Ostatni pies - film sensa-
HIT cyjny, Polska, 2018, reż. Władysław Pasikowski, wyk. Marcin Dorociński, Krzysztof Stroiński, Rafał Mohr, Dorota Rabczewska
- Kiedy ginie Soczek, partner Majamiego, policjanci z wydziału terroru rozpoczynają dochodzenie. Schwytanie sprawcy uważają nie tylko za swój obowiązek, ale też punkt honoru. Niestety, wydział jest przetrzebiony zmianami organizacyjnymi i zwolnieniami. W tej sytuacji, aby stawić czoła gangsterom, stołeczny komendant ściąga do Warszawy rozproszonych po prowincji, doświadczonych policjantów.
1.55 John Rambo - film akcji, Niemcy, USA, 2008, reż. Sylvester Stallone, wyk. Sylvester Stallone, Julie Benz, Paul Schulze, Graham McTavish
3.55 Tajemnice losu
4.40 Disco Gramy

SUPER POLSAT

6.00 Wydarzenia **6.35** SuperLudzie Extra **7.00** Psi patrol **9.00** Kung Fu Panda: Legenda o niezwykłości **10.00** Świat według Kiepskich **10.40** Goryl Śnieżek w Barcelonie - film anim. **12.30** Łowcy nagród **13.30** Łowcy nagród **14.40** Kupiliśmy zoo - komediodramat, USA, 2011, reż. Cameron Crowe, wyk. Matt Damon, Scarlett Johansson, Thomas Haden Church, Colin Ford **17.10** Jak rozpętałem II wojnę światową cz. 1 - Ucieczka - komedia wojenna, Polska, 1970, reż. Tadeusz Chmielewski **19.00** Łowcy nagród **20.05** W ciemność: Star Trek - film sci - fi, USA, 2013, reż. J.J. Abrams, wyk. Chris Pine, Zachary Quinto, Zoe Saldana, Karl Urban **22.50** Telemaniak - czarna komedia, USA, 1996, reż. Ben Stiller, wyk. Jim Carrey, George Segal, Owen Wilson, Matthew Broderick **0.50** Kabaretowa Ekstraklasa **1.00** Gliniarze **5.30** Na ratunek 112

STOPKLATKA

6.00 Klara i wszystko jasne - serial **8.00** Komisarz Rex - serial **10.00** Hudson i Rex - serial **10.55** Przygody Merlina - serial **13.45** Nieustraszeni bracia Grimm - film fantastyczny **16.15** Pokaż kotku co masz w środku - komedia **18.15** Poirot: Zbrodnia na festynie - film kryminalny, Wielka Brytania **20.00** Uznany za niewinnego - dramat kryminalny, USA **22.45** Oko - thriller, **0.45** Polowanie na muchy - film obyczajowy, Polska **3.00** Me voy - etiuda

TVP 2

5.20 Barwy szczęścia (2403 - 2405) - serial
6.55 M jak miłość (1573) - serial
7.55 Pytanie na śniadanie
11.15 Dookoła Bałtyku (2) - magazyn kulinarny
11.40 The Voice Kids s. IV - Przesłuchania w ciemno
14.00 Familiada - teleturniej
14.35 Koło fortuny - teleturniej
15.15 Szansa na sukces. Opole 2021 s.II Ania Dąbrowska
16.15 Kabaret. Super Show Dwójki (3)
17.15 Na sygnale (296) - Wielki mały cud - serial
17.35 Lajk!
17.55 Zainwestuj w marzenia s.III (31) - Biznes w sieci - serial
18.00 Panorama, Pogoda
18.30 Wojciech Cejrowsk
18.55 Smaki świata po polsku
19.25 Rodzinka.pl s.VII (160) - Sprzątanie - serial
20.00 Postaw na milion - teleturniej
21.00 Saga Wikingów - film akcji,
HIT Niemcy, Republika Południowej Afryki, reż. Claudio Fah, wyk. Tom Hopper, Ryan Kwanten, Ken Duken, Charlie Murphy
22.50 Kino bez granic - Nasz najlepszy rok - film obyczajowy, Francja, reż. Cedric Klapisch, wyk. Pio Marmai, Anna Girardot, Francois Civil
0.55 Body/Ciało - dramat, reż. Małgorzata Szumowska, wyk. Janusz Gajos, Maja Ostaszewska, Justyna Suwała, Ewa Dałkowska, Adam Woronowicz, Tomasz Ziętek, Władysław Kowalski
2.35 Ostatnia akcja - komedia sensacyjna, reż. Michał Rogalski, wyk. Jan Machulski, Marian Kociniak, Barbara Krafftówna, Alina Janowska, Lech Ordon, Witold Skaruch, Piotr Fronczewski, Wojciech Siemion, Karolina Gorczyca, Antoni Pawlicki
4.15 Rodzinka.pl (242) - serial
4.40 Zakończenie dnia

TVN

5.10 Uwaga! - program interwencyjny
5.25 Ukryta prawda - program obyczajowy
6.25 Kuchenne rewolucje - program kulinarno - rozrywkowy
7.25 Nowa Maja w ogrodzie
7.55 Akademia ogrodnika
8.00 Dzień Dobry TVN - magazyn
11.30 Efekt Domina
12.00 Co za tydzień - magazyn
12.30 Tajemnica zawodowa - serial
13.30 Los numeros - komedia, Polska 2011, reż. Ryszard Zatorski, wyk. Lesław Żurek, Justyna Schneider, Tamara Arciuch, Weronika Książkiewicz
15.10 Planeta Singli - komedia romantyczna, Polska 2016, reż. Mitja Okorn, wyk. Maciej Stuhr, Agnieszka Więdłocha, Piotr Głowacki, Weronika Książkiewicz
18.00 Równi sobie
19.00 Fakty, Sport, Pogoda
19.45 Uwaga! - program interwencyjny
20.00 MasterChef Junior

21.30 Szybcy i wściekli: Tokio Drift
HIT - film sensacyjny, USA, Niemcy 2006, reż. Justin Lin, wyk. Lucas Black, Bow Wow, Nathalie Kelley, Brian Tee, Kang Sung, Brian Goodman, Vin Diesel
23.45 Obecność II - horror, USA 2016, reż. James Wan, wyk. Vera Farmiga, Patrick Wilson, Madison Wolfe, Frances O'Connor, Lauren Esposito, Franka Potente
2.30 Kuchenne rewolucje - program kulinarno - rozrywkowy
3.35 NOC Magii

TVP SPORT

6.30 Boks - Gala Tymex Boxing Night 16, Dzierżoniów - podsumowanie **8.30** Retransmisja **9.45** Skoki Narciarskie - Puchar Kontynentalny, Zakopane - konkurs indywidualny **12.15** Jeździectwo - skoki przez przeszkody - Cavaliada, Kraków - Konkurs Grand Prix - relacja **15.00** Skoki narciarskie - PŚ, - konkurs indywidualny **15.30** Skoki narciarskie - PŚ, Oslo - konkurs indywidualny **17.55** Piłka ręczna mężczyzn - Eliminacje ME 2022 - Wrocław. Polska - Holandia **18.10** Piłka ręczna mężczyzn - Eliminacje ME 2022 - Wrocław. Polska - Holandia **20.15** Snooker **22.00** Sportowy Wieczór **22.25** Snooker - **23.55** Piłka ręczna mężczyzn - Eliminacje ME 2022 - Wrocław. Polska - Holandia **1.35** Boks - Gala Tymex Boxing Night 16, Dzierżoniów - podsumowanie **3.35** Boks - Gala Premier Boxing Champs 1 - walka wieczoru

TV 4

6.00 Szczenięce lata Toma i Jerry'ego **7.35** Scooby - Doo! Wyprawa po mapę skarbów - film anim. **8.35** Alvin i wiewiórki - film familijny **10.25** Galileo **12.30** STOP Drogówka **13.30** Gwiazdy Kabaretu **14.40** Agent XXL 2 - komedia sensacyjna **16.45** Agent XXL: Rodzinny interes - komedia sensacyjna **19.00** Galileo **20.00** Joe Black - melodramat **23.45** Teren prywatny - thriller **1.40** Śmierć na 1000 sposobów **2.10** Interwencja

NIEDZIELA, 14.03

TVN 7

5.00 Szpital - program obyczajowy
6.00 Kosmiczny wykop
6.15 Szkoła - serial
7.20 Ukryta prawda
10.20 Hotel Paradise
12.20 Ten moment
12.50 Endrju - dokument
13.50 Ukryta prawda
14.50 Ślub od pierwszego wejrzenia
15.55 Wakacje Jasia Fasoli - komedia, Wielka Brytania, Francja, Niemcy 2007, reż. Steve Bendelack, wyk. Rowan Atkinson, Emma De Caunes, Jean Rochefort, Karl Roden, Max Baldry, Willem Dafoe
17.50 Sposób na teściową - komedia, USA, Niemcy 2005, reż. Robert Luketic, wyk. Jane Fonda, Michael Vartan, Wanda Sykes, Adam Scott, Monet Mazur, Jennifer Lopez
20.00 Godzilla - film przygodowy, USA,
HIT Japonia 2014, reż. Gareth Edwards, wyk. Aaron Taylor - Johnson, Elizabeth Olsen, Bryan Cranston, Ken Watanabe, Juliette Binoche, David Strathairn, Sally Hawkins
22.40 Ścigany - film sensacyjny, USA 1993, reż. Andrew Davis, wyk. Harrison Ford, Tommy Lee Jones, Jeroen Krabbe, Sela Ward, Joe Pantoliano, Julianne Moore
1.20 Zabójcy królowych piękności
2.20 Druga strona medalu - talk show
3.30 NOC Magii

PULS

6.00 Rodzinny interes - serial
9.20 Małolaty u taty - komedia, USA 2003, reż. Steve Carr
11.15 Sezon na psa - komedia, USA 2018, reż. Ken Marino
13.30 Najpiękniejsze baśnie braci Grimm: O soli cenniejszej niż złoto - baśń, Niemcy 2015
14.45 Najpiękniejsze baśnie: O złotym talarze - baśń, Niemcy 2020
15.55 Królewna Śnieżka - film familijny, USA 2012, reż. Tarsem Singh
18.00 Powiedz tak - komedia romantyczna, Niemcy, USA 2001, reż. Adam Shankman, wyk. Alex Rocco, Bridgette Wilson - Sampras, Jennifer Lopez, Judy Greer, Justin Chambers
20.00 Mad Max: Na drodze gniewu
HIT - film sci - fi, Australia, RPA, USA 2015, reż. George Miller, wyk. Charlize Theron, Hugh Keays - Byrne, Nicholas Hoult, Rosie Huntington - Whiteley, Tom Hardy, Zoë Kravitz
22.35 Hotel Artemis - thriller sci - fi, USA 2018, reż. Drew Pearce, wyk. Brian Tyree Henry, Dave Bautista, Jeff Goldblum, Jenny Slate, Jodie Foster
0.25 Anakonda - horror, USA, Brazylia, Peru 1997, reż. Luis Llosa, wyk. Danny Trejo, Ice Cube, Jennifer Lopez, Jon Voight, Owen Wilson
2.15 Dyżur
2.55 Taki jest świat
3.45 Biesiada na cztery pory roku

TRWAM

10.35 Przegląd Katolickiego Tygodnika "Niedziela" **10.40** Cuda Jezusa **11.25** Jesteśmy katolikami **12.00** Anioł Pański z Ojcem Świętym Franciszkiem **12.20** Wieś - to też Polska **13.30** Papież Polak do Rodaków **13.50** Życie św. Weroniki Giuliani. Przebudzenie giganta **15.30** Cud wirującego słońca **16.00** Informacje dnia **16.10** Koncert życzeń **17.00** Zostań Żołnierzem RP **17.15** Gorzkie Żale **17.45** 100 cudownych miejsc na świecie **17.55** Poczet Wielkich Polaków **18.00** Anioł Pański **18.05** Informacje dnia **18.15** Rozmowy niedokończone **19.25** Święty na każdy dzień **19.30** Opowieści biblijne **20.00** Informacje dnia **20.20** Różaniec **20.50** Kolory Świętości **21.00** Apel Jasnogórski **21.20** Informacje dnia **21.40** Retrospekcja **21.45** Cuda Jezusa **22.25** Jan Paweł II i cud w Kostaryce **23.00** Jak my to widzimy **23.30** Tam, gdzie Bóg płacze

TTV

5.20 10 zadań specjalnych Michela Morana - program kulinarno - rozrywkowy **5.50** Oszuści - serial **6.50** Express **7.10** O tym się nie mówi **7.25** Gogglebox. Przed telewizorem **8.10** Orzeł czy Reszka **9.15** DeFacto **9.45** Express **10.00** Down the road. Zespół w trasie **10.45** Polski świat **11.45** Najgorsze polskie tatuaże **12.30** It's my life! To moje życie **13.00** It's my life! To moje życie **13.35** Dżentelmeni i wieśniacy **14.40** Gogglebox. Przed telewizorem 10 **15.45** Express **16.05** Gogglebox. Przed telewizorem **17.05** It's my life! To moje życie **17.45** Express **18.05** It's my life! To moje życie **18.45** Królowe życia - serial **19.15** Królowe życia - serial **19.45** Express **20.05** Sport **20.15** Najgorsze polskie tatuaże **21.00** Gogglebox. Przed telewizorem **22.00** Down the road. Zespół w trasie **22.45** Orzeł czy Reszka **23.45** Królowe życia - serial **0.35** Co za kabaret!

TV6

6.00 TOP 10 - Lista przebojów **7.05** Flintstonowie **8.05** STOP Drogówka **9.05** Gordon Ramsay. 24 godziny w piekle **10.05** Wicher 2: Na przekór wszystkiemu - film familijny **12.35** W 80 dni dookoła świata - film przygodowy, **15.00** Policjantki i Policjanci **20.00** Galileo **21.00** CSI: Kryminalne zagadki Nowego Jorku **23.00** Zatopieni - film sensacyjny, Bułgaria, Wielka Brytania, 2005 **1.00** Spadkobiercy **2.00** Włatcy móch **2.30** SuperLudzie

eprasa.pl db87bb78fb

Bonus dla wybitnych sportowców

CHEŁM Mikołaj Miszczuk, zawodnik Uczniowskiego Klubu Sportowego „Tempo" w Chełmie, otrzymywać będzie od miasta najwyższe stypendium za osiągnięcia sportowe w 2020 roku. Mimo pandemii, chełmscy zawodnicy mogą pochwalić się naprawdę wysokimi wynikami na zawodach. Miasto doceniło trzynaścioro sportowców.

Mikołaj Miszczuk ma na koncie srebrny medal w Mistrzostwach Europy U-22 oraz I miejsce w Mistrzostwach Polski Seniorów. Wysokość

miesięcznego stypendium sportowego to 500 zł. Bonus za osiągnięcia sportowe otrzyma też **Daniela Tkachuk**, zawodniczka MKS Cement-Gryf Chełm, która zdobyła I miejsce na Mistrzostwach Polski Juniorek w zapasach. Jej stypendium to 250 zł. Tyle samo pobierać będą jej klubowe koleżanki: **Wiktoria Kamela** za zdobycie I miejsca na XXVI Ogólnopolskiej Olimpiadzie Młodzieży w Zapasach, **Monika Karolina Dadas** za zdobycie I miejsca w Mistrzostwach Polski Juniorek Młodszych w Zapasach, **Danuta Lisiewicz** za zdobycie I miejsca w Mistrzostwach Polski Juniorek Młodszych. Kolejna stypendystka wśród zapaśniczek to **Katarzyna Krawczyk.** Zawodniczka ma na koncie I miejsce w Mistrzostwach Polski Seniorek. Stypendium dla niej to 450 zł. **Anna Paulina Król,** również zawodniczka MKS „Cement-Gryf" Chełm za zdobycie I miejsca w Młodzieżowych Mistrzostwach Polski w Zapasach oraz III miejsca w Mistrzostwach Polski Seniorek w Zapasach dostanie miesięcznie 390 zł. Stypendium w tej samej wysokości komisja przyznała też **Szymonowi Szymonowiczowi,** zdobywcy II miejsca w Mistrzostwach Polski Seniorów w Zapasach oraz I miejsca w Mistrzostwach Polski Juniorów w Zapasach.

W gronie stypendystów znalazło się też pięcioro zawodników MKS Agros. Stypendium sportowe dla **Łukasza Bańki,** złotego medalisty Mistrzostw Polski w Wielobojach i Sztafetach w Biegu Sztafetowym 4x400 m mix w kategorii, to 390 zł. 200 zł miesięcznie otrzyma **Sylwia Ciupek** za zdobycie II miejsca w Mistrzostwach Polski w Sztafetach i Wielobojach w Biegu Sztafetowym 4x200 m oraz III miejsca w Młodzieżowych Mistrzostwach Polski w Biegu Sztafetowym 4x100 m oraz **Izabela Jastrząb** za zdobycie II miejsca w Mistrzostwach Polski w Wielobojach i Sztafetach w Biegu Rozstawnym 4x200 m w kategorii senior oraz III miejsca w biegu rozstawnym 4x100 m w kategorii senior. Komisja konkursowa postanowiła docenić też **Remigiusza Zazulę,** zdobywcę I miejsca w Mistrzostwach Polski w Wielobojach i Sztafetach w kategorii senior oraz III miejsca w Mistrzostwach Polski U18 w kategorii junior młodszy. Jego stypendium wyniesie 250 zł. Zawodniczka Agrosu **Paulina Zielińska** ma na koncie I miejsce w Mistrzostwach Polski Sztafet w sztafecie 4x400 mix, II miejsce w sztafecie 4x200 m oraz III miejsce w sztafecie 4x100 m. Wysokość jej miesięcznego stypendium sportowego to 390 zł.

Jak informuje urząd miasta, komisja nie uwzględniła 16 zgłoszeń. Odrzuciła wniosek z Ludowo-Uczniowskiego Klubu Sportowego w Chełmie, MKS II LO w Chełmie, 13 wniosków z MKS „Cement-Gryf' Chełm i jeden wniosek zawodnika niezrzeszonego.

Zgodnie z uchwałą Rady Miasta Chełm, stypendia przyznawane są na 12 miesięcy. Wskazane kwoty, już zostały zatwierdzone przez prezydenta miasta. **AN**

Srebro i kwalifikacja Kamińskiego

ZAPASY Udanie dla Bartosza Kamińskiego zakończyła się rywalizacja w rozegranym w Warszawie pierwszym zapaśniczym Pucharze Polski Kadetów (17 lat) w stylu klasycznym. Reprezentant Cementu Gryfa Chełm, mimo sporej konkurencji, uplasował się w swojej kategorii wagowej na drugim miejscu, zapewniając sobie tym samym srebrny medal i awans do Mistrzostw Polski rozgrywanych w ramach Ogólnopolskiej Olimpiady Młodzieży.

W rozegranym w stolicy I Pucharze Polski do rywalizacji stanęło 234 zawodników z 48 klubów. Walczyli oni nie tylko o medale, ale także o przepustkę do Mistrzostw Polski rozgrywanych w ramach Ogólnopolskiej Olimpiady Młodzieży. Awans do tych zawodów zapewnił sobie już jeden z reprezentantów Cementu Gryfa Chełm, który - startując w wadze 71 kg uplasował się na drugim miejscu podium. **Bartosz Kamiński**, bo o nim mowa, uczeń II Liceum Ogólnokształcącego w Chełmie, prywatnie brat **Patryka Kamińskiego**, brązowego medalisty mistrzostw świata kadetów, stoczył na warszawskich matach pięć walk. Mimo silnej konkurencji (w tej kat. wagowej rywalizowało 28 zawodników), do finału podopieczny trenera **Dariusza Jabłońskiego** i **Andrzeja Głąba** przedarł się jak burza, pokonując kolejno **Igora Gdańca** z Granicy Gdańsk (9:1), klubowego kolegę **Karola Piekło** (8:0), **Marcina Szymiczka** z Unii Racibórz (7:4) i **Bartłomieja Myjaka** ze Śląska Wrocław (8:0). Dopiero w starciu o złoto na drodze chełmianina stanął **Artur Pik** (PTC Pabianice). Kamiński, mimo dzielnej postawy, nie sprostał swojemu rywalowi i przegrał pojedynek (0:8), zdobywając tym samym srebrny medal.

- Cieszymy się z udanego występu naszego zawodnika. Praktycznie zapewnił on już sobie awans do Mistrzostw Polski rozgrywanych w ramach OOM. To dobry prognostyk na najbliższe miesiące, bo Bartek jest reprezentantem kadry narodowej i aktualnie walczy o wyjazd na tegoroczne mistrzostwa Europy, które w dniach 14-20 czerwca zostaną rozegrane w Bułgarii – mówi **Mieczysław Czwaliński**, wiceprezes Cementu Gryfa Chełm.

Z dobrej strony pokazali się także **Filip Zając** i **Hubert Sidoruk**. Ten pierwszy w premierowej konfrontacji musiał uznać wyższość **Oskara Leonarczyka** z Fundacji Morena Żukowo. Później jednak Zając odniósł dwa zwycięstwa i stanął przed szansą na zdobycie brązowego medalu. Niestety w pojedynku o najniższe miejsce na podium chełmianin przegrał ze swoim imiennikiem **Filipem Iwaszko** z Jedynki Kostrzyn i ostatecznie został sklasyfikowany na piątym miejscu. Nieco lepiej, bo od trzech wygranych, zawody Pucharu Polski rozpoczął Sidoruk. Niestety w swojej czwartej walce, decydującej o wejściu do finału, reprezentant Cementu uległ **Teodorowi Sadowskiemu** z Budowlanych Olsztyn. Na pocieszenie chełmskiego zapaśnikowi pozostał pojedynek o brąz, ale i w tym starciu Sidoruk nie zdołał pokonać swojego przeciwnika (**Igora Dąbrowskiego** z Fundacji Morena Żukowo), kończąc rywalizację na piątej pozycji.

Trzy zwycięstwa w kat. 55 kg odniósł również **Iwo Borowiec**, ale mimo to nie zdołał przedrzeć się do strefy medalowej i ostatecznie został sklasyfikowany na ósmym miejscu. Czternastą lokatę w wadze 65 kg zajął **Kacper Guz**, zaś osiemnasty w kat. 71 kg był wspomniany wcześniej Karol Piekło. **TS**

Łowili na lodzie

WĘDKARSTWO Roman Zagoła został zwycięzcą Mistrzostw Koła PZW Dorohusk w Wędkarstwie Podlodowym. Drugie miejsce w rywalizacji zajął Jerzy Bernacki, zaś na trzeciej pozycji uplasował się Feliks Piątek. Zmagania z udziałem 11 zawodników rozegrano nad zalewem Husynne.

- W ostatnich latach, ze względu na bardzo łagodne zimy, rozegranie zawodów podlodowych nie zawsze było możliwe. Tym razem pogoda dopisała, gorzej było już z rybami – podkreślają uczestnicy rywalizacji w Husynnem.

W pierwszej porannej turze złowiono kilka fajnych okazów. Wyróżnić można tutaj 32-centymetrowego okonia, którego z wody wyciągnął triumfator zmagań, czy 24-centymetrową płoć F. Piątka. Druga tura to już drobnica i pojedyncze wymiarowe okonie. Upominki dla uczestników podlodowej rywalizacji ufundował **Wojciech Wójcik**, radny gminy Dorohusk. Nad prawidłowym przebiegiem zawodów czuwał sędzia główny **Roman Skurzewski**. **TS**

Kronika kryminalna

Zapaliła się weranda

Zwarcie instalacji elektrycznej było przyczyną pożaru werandy w domu jednorodzinnym na terenie gminy Urszulin. Pożar wybuchł w piątek, 5 marca. O zdarzeniu straż pożarną zawiadomiono ok. godz. 20. Poszkodowany, 61-latek swoje straty oszacował na kwotę 30 tys. zł.

Chciał uciec policjantom

34-letni mieszkaniec gminy Urszulin nie zatrzymał się do kontroli drogowej. Jechał kią, a ponieważ przekroczył dopuszczalną prędkość o 36 kilometrów, funkcjonariusze ruszyli za nim w pościg. Zatrzymali go w Urszulinie. Jak się okazało, uciekał nie bez powodu. We krwi miał ponad 2 promile alkoholu. Dodatkowo miał też sądowy zakaz prowadzenia pojazdów mechanicznych, obowiązujący do 2023 roku. Za złamanie tego zakazu grozi mu do 5 lat pozbawienia wolności. Zdarzenie miało miejsce w niedzielę, 7 marca, po godz. 10. Dzień wcześniej, koło godz. 14, funkcjonariusze z Urszulina zatrzymali do kontroli 32-letniego kierowcę renault. Jechał przez Kołacze. Także złamał sądowy zakaz kierowania pojazdami mechanicznymi. **DBEZ**

2269
NOWOŚĆ!!!
Sprawdzenie auta przed zakupem
- elementy, które były malowane
- geometrię i stan zawieszenia
- komputerowy odczyt usterek
- stan układu hamulcowego
Czynne całą dobę 24 h solidnie i szybko
MOTO-POL
Chełm, al. Przyjaźni 2
tel./fax (82) 565 50 30
GOODYEAR DUNLOP FULDA DEBICA

CHEŁM OPON SERWIS Baza
OPONY CAŁOROCZNE
82/565-18-95
CHEŁM
Dembowskiego 1/2
8323

2007
SAMOCHODOWE INSTALACJE GAZOWE
elcar
MONTAŻ - SERWIS • SPRZEDAŻ CZĘŚCI
KLIMATYZACJA AUTOELEKTRONIKA
Chełm, ul. Zawadówka 22
82 5602114, 503 156 879
elcar@auto-gaz.chelm.pl
SERWIS SYSTEMÓW HOLENDERSKICH
VIALLE LOVATO BRC LANDIRENZO AG

eprasa.pl db87bb78fb

Karatecy rozpoczęli sezon z przytupem

KARATE I Ogólnopolski Turniej Karate Kyokushin Pamięci Żołnierzy Niezłomnych, który odbył się w Kąkolewnicy, przyniósł wiele emocji i niezapomnianych wrażeń. Swoją obecność na matach wyraźnie zaznaczyli młodzi reprezentanci Chełmskiej Szkoły Karate Kyokushin Satori, którzy wywalczyli 23 medale. Dwukrotnie na podium w tych samych zawodach stanął też młody wojownik, reprezentujący Klub Karate Kyokushin Kanku w Chełmie.

W zmaganiach w Kąkolewnicy do rywalizacji stanęło 150 zawodników i zawodniczek z 13 klubów. Organizatorzy tradycyjnie przygotowali dla nich dwie konkurencje – kumite oraz kata. Sporą grupę swoich reprezentantów do zawodów zgłosiła Chełmska Szkoła Karate Kyokushin Satori, co przełożyło się na medalową zdobycz. W kumite aż pięcioro podopiecznych **Wojciecha Kłodnickiego** odniosło triumf w swoich kategoriach. Na najwyższym stopniu podium stawali: **Zuzanna Jaszczuk**, **Oliwia Urbańska**, **Jakub Olasek**, **Mateusz Hurko** i **Tycjan Bielak**. Na drugim miejscu plasowali się: **Angelika Chomik**, **Wiktoria Kaniewska**, **Zofia Wasiuk**, **Dawid Wurszt**, **Fabian Nafalski** i **Michał Potoczniak**. Z kolei z trzeciej lokaty i brązowych medali cieszyli się: **Natalia Błaszczuk**, **Adam Torbiczuk**, **Bartosz Pachuta**, **Oliwier Knap**, **Bartłomiej Kiryk** i **Sebastian Kilar**. Sześć krążków karatecy z Satori wywalczyli w konkurencji kata. W swoich kategoriach zwyciężali: Z. Jaszczuk, O. Urbańska i D. Wurszt. Drugą lokatę zajął F. Nafalski, zaś na trzeciej pozycji uplasowali się **Aleksandra Jaszczuk** i **Jakub Grzegorzewski**.

Na matach w Kąkolewnicy startowało również dwoje podopiecznych **Waldemara Koziała** z Klubu Karate Kyokushin Kanku w Chełmie. Drugie miejsce i srebrny medal w kumite (kat. +55 kg) wywalczył **Marcel Rojek**, zaś w konkurencji kata zawodnik ten uplasował się na najniższym stopniu podium. Mniej szczęścia miała **Maja Gorzała**, która w kumite do 41 kg zajęła czwarte miejsce. Dla chełmskich karateków była to pierwsza turniejowa rywalizacja w tym roku. Jej organizatorem był Radzyński Klub Karate Kyokushin Raptor. **TS**

Ciężarowcy LUKS-u pokazali siłę

PODNOSZENIE CIĘŻARÓW

Udany występ w Mistrzostwach Województwa LZS w Podnoszeniu Ciężarów zanotowali młodzi reprezentanci Ludowo-Uczniowskiego Klubu Sportowego w Chełmie. Na pomoście w Biłgoraju, bo tam odbyły się te zawody, podopieczni Marka Konaszczuka wywalczyli cztery medale.

Jako pierwsza na podium stanęła **Dominika Dąbrowska**, startująca w kategorii wagowej do 45 kg młodziczek (kat. wiekowa 13-15 lat). Reprezentantka chełmskiego klubu, która w ubiegłorocznych mistrzostwach Polski zajęła siódme miejsce, miała silną konkurencję. W jej wadze o medale walczyło bowiem 45 zawodniczek. Dąbrowska stanęła jednak na wysokości zadania. W dwuboju uzyskała 61 kg (rwanie – 26 kg, podrzut – 35 kg), co dało jej pierwsze miejsce i złoty krążek.

Po medal tego samego koloru sięgnął również jeden z największych talentów LUKS-u **Dorian Jarosz**, rywalizujący w kat. do 61 kg juniorów młodszych (kat. wiekowa 16-17 lat). Trzeci zawodnik zeszłorocznych mistrzostw Polski w rwaniu (w kat. 55 kg) osiągnął znakomity wynik. Ciężar 140 kg w dwuboju (rwanie – 60 kg, podrzut – 80 kg) dał mu pewny triumf w końcowej klasyfikacji. Mimo młodego wieku, Jarosz ma już na koncie sporo sukcesów. Przypomnijmy, że w ubiegłym roku w krajowym czempionacie trójboju siłowego wywalczył złoty medal w konkurencji martwego ciągu i srebrny medal w wyciskaniu sztangi leżąc. Na koncie ma także dwukrotne wicemistrzostwo świata w martwym ciągu (2018 i 2019 r.) i wicemistrzostwo świata w wyciskaniu sztangi leżąc (2019 r.).

Trzecie złotko dla chełmskiego klubu wywalczyła **Agata Kruk**, która okazała się najlepsza w kat. do 59 kg juniorek młodszych (16-17 lat). W dwuboju zawodniczka LUKS-u uzyskała wynik 54 kg (rwanie – 23 kg, podrzut – 31 kg).

Udany debiut na pomoście zaliczył **Szymon Gołębiowski**, startujący w kat. do 102 kg młodzików (13-15 lat). W konkurencji rwania młody podopieczny trenera **Marka Konaszczuka** poradził sobie z ciężarem 58 kg, z kolei w podrzucie uzyskał aż 80 kg. Łączny wynik w dwuboju 138 kg dał mu drugie miejsce i srebrny krążek.

- Szymon trenuje u nas czwarty miesiąc, a już dźwiga spore ciężary. Występ w Mistrzostwa Województwa LZS był dla niego debiutem na pomoście. Jestem pewien, że już niebawem w podrzucie zawodnik przekroczy „setkę" – mówi trener Konaszczuk.

W Biłgoraju debiutowali również dwaj inni reprezentanci LUKS-u Chełm. W kategorii wagowej do 67 kg juniorów młodszych (16-17 lat) rywalizował **Michał Radzicki**, uzyskując w dwuboju 85 kg (rwanie – 35 kg, podrzut – 50 kg). Z kolei w wadze +102 kg juniorów młodszych (16-17 lat) startował **Sebastian Orzeł**. W dwuboju zanotował bardzo dobry wynik 143 kg (rwanie – 60 kg, podrzut – 83 kg). Obaj chełmianie zostali sklasyfikowani w swoich kategoriach na czwartych miejscach.

- Michał jest z nami najkrócej. Trenuje dopiero pierwszy miesiąc. Musi jeszcze sporo popracować nad techniką. Jeśli poprawi się w tym elemencie, na pewno będzie osiągał dużo lepsze wyniki – mówi opiekun LUKS-u. - Spore możliwości ma również Sebastian, którego podczas zawodów mocno chwalili trenerzy innych klubów. W tym chłopaku widać olbrzymi potencjał. Myślę, że dobra opinia jeszcze bardziej zmotywuje go do działania i ciężkiej pracy na treningach – dodaje Konaszczuk.

W klasyfikacji drużynowej, na dziesięć ekip, LUKS Chełm zajął ósme miejsce, zdobywając 1019,62 pkt. Zwyciężył Znicz Biłgoraj przed Unią Hrubieszów i Wisłą Puławy.

Kolejnymi zawodami dla podopiecznych Konaszczuka będzie 12. Memoriał Janusza Kowalczyka w Podnoszeniu Ciężarów. Zmagania te odbędą się 13 marca w Łukowie. **TS**

Rewanż się nie udał, Krawczyk piąta na Ukrainie

ZAPASY Ponad pół tysiąca zawodników i zawodniczek z 33 państw zgromadził rozegrany w Kijowie 24. Międzynarodowy Turniej w zapasach, dedykowany wybitnym ukraińskim zapaśnikom i trenerom. Polskę na tych zawodach reprezentowała Katarzyna Krawczyk. Po jednym zwycięstwie i dwóch porażkach w wadze 53 kg, reprezentantka Cementu Gryfa Chełm uplasowała się na piątym miejscu.

Zmagania, z udziałem 15-osobowej reprezentacji Polski rozegrano w kijowskim Pałacu Sportu. W ekipie biało-czerwonych nie mogło zabraknąć najlepszej zawodniczki Cementu Gryfa Chełm **Katarzyny Krawczyk**. Podopieczna **Dariusza Kucharskiego** i **Igora Lobasa** nie miała szczęścia w losowaniu, bo trafiła na rywalki znajdujące się w ścisłej światowej czołówce najlepszych zapaśniczek. Już w pierwszej konfrontacji musiała zmierzyć się z aktualną mistrzynią Europy, Białorusinką **Katsiaryną Pichkouskayą**. Początek pojedynku należał do Polki. Krawczyk rozpoczęła go efektownym rzutem za cztery punkty, obejmując prowadzenie. Niedługo potem Białorusinka zrewanżowała się zawodniczce Cementu podobnym rzutem, z tym że tuż po nim położyła Polkę na łopatki, wygrywając walkę. Pichkouskaya dotarła do samego finału, dzięki czemu pociągnęła Krawczyk do repasaży. W kolejnej walce reprezentantka chełmskiego klubu pewnie rozprawiła się z wicemistrzynią Europy z 2020 roku Ukrainką **Marią Vynnyk**, zwyciężając przez przewagę techniczną (8:0). Z kolei w starciu o turniejowy brąz Polka stanęła naprzeciwko reprezentacyjnej koleżanki Vynnyk, jej imienniczki **Marii Husyak** (byłej mistrzyni Europy). Warto nadmienić, że obie zapaśniczki rywalizowały ze sobą na Mistrzostwach Europy w Tbilisi, również w pojedynku o brązowy medal. Wówczas lepsza okazała się Ukrainka. Zawodniczka Cementu miała zatem znakomitą okazję do rewanżu, ale ten niestety znów potoczył się po myśli Husyak. Reprezentantka gospodarzy, przy prowadzeniu 4:3, położyła Krawczyk na plecy, zapewniając sobie najniższe miejsce na podium.

fot. Polski Związek Zapaśniczy

Dla polskiej reprezentacji kijowski turniej był ostatnim sprawdzianem przed zbliżającymi się kwalifikacjami olimpijskimi, które w dniach 18-21 marca odbędą się w Budapeszcie (Węgry). Przypomnijmy, że biało-czerwoni w kategorii wagowej 53 kg mają już wywalczoną kwalifikację na igrzyska w Tokio. O wyjazd na te zawody Krawczyk rywalizuje z Roksaną Zasiną, zapaśniczką klubu ZTA Zgierz. O tym, kto otrzyma bilet do stolicy Japonii, zdecydują trenerzy polskiej reprezentacji. **TS**

eprasa.pl db87bb78fb

Kumowa znów była hardcorowa

BIEGI Po raz kolejny wydarzenie pod hasłem Hardcorowa Kumowa cieszyło się olbrzymim zainteresowaniem wśród miłośników biegania. W sobotę (6 marca) odbyła się trzecia edycja tej imprezy. Na starcie stanęło 286 zawodników i zawodniczek, którzy rywalizowali na dystansach 10 i 30 km.

Organizatorem wydarzenia było Chełmskie Stowarzyszenie Inicjatyw Społecznych oraz grupa Chełm Biega, działająca w strukturach stowarzyszenia. Patronat medialny sprawował zaś Super Tydzień Chełmski. W tym roku do Kumowej Doliny zawitali biegacze z różnych części Polski, m.in. z Białej Podlaskiej, Zamościa, Tomaszowa Lubelskiego, Lublina, Warszawy, Pruszkowa, Mińska Mazowieckiego, Lubyczy Królewskiej, Puław, a nawet Wrocławia. Oczywiście byli też chełmianie. Łącznie w zawodach na dwóch dystansach – 10 i 30 km, po terenach leśnych Nadleśnictwa Chełm, ścigało się 286 osób. Większa grupa zawodników (177) wystartowała w biegu krótszym. Ten dystans najszybciej pokonał **Łukasz Nestorowicz** ze Stańkowa, reprezentujący 19. Chełmski Batalion Zmechanizowany. Do mety dobiegł on w czasie 38 min i 23 sek. Na drugim miejscu, z czasem 40 min i 57 sek., uplasował się **Konrad Koguciuk** z Chełma (19. Chełmski Batalion Zmechanizowany), zaś podium uzupełnił **Dawid Malinowski** z Lublina (z czasem 41 min i 17 sek.). W pierwszej dziesiątce znaleźli się również: 4. **Arkadiusz Zdanowicz** z Mińska Mazowieckiego (Następny Krok Team, czas 42 min i 13 sek.), 5. **Mariusz Łobaczuk** z Chełma (Chełm Biega, czas 44 min i 55 sek.), 6. **Radosław Echta** z Chełma (24. Batalion Lekkiej Piechoty, czas 46 min i 4 sek.), 7. Uczestnik anonimowy (czas 47 min), 8. **Mariusz Kołodziej** z Cycowa (czas 47 min i 14 sek.), 9. **Tomasz Lipiński** z Chełma (czas 47 min i 22 sek.), 10. **Artur Kozyra** z Woli Lisowskiej (czas 48 min i 4 sek.).

Na dystansie 30 km (startowało 109 zawodników) zwyciężył **Artur Jendrych**, reprezentujący Biegający Świdnik (2:03,45 sek.) przed **Kamilem Borowskim** z grupy Chełm Biega (2:13,27 sek.) i **Aleksandrą Jakubczak** z Zamościa (2:23,57 sek.). Dalsze miejsca zajęli: 4. **Wojciech Kochaj** (Lublin, 2:25,05 sek.), 5. **Grzegorz Rycyk** (Krasnystaw Biega, 2:26,41 sek.), 6. **Jacek Cichorz** (Biegający Świdnik, 2:28,39 sek.), 7. **Andrzej Dobrzyński** (Krasnystaw, 2:29,50 sek.), 8. **Stanisław Sołowiej** (Chełm, 2:32,22 sek.), 9. **Tomasz Bielak** (Jabłonna, 2:32,43 sek.), 10. **Wojciech Deleżuch** (Niemce, 2:32,54 sek.). **TS**

Czas na play-offy, Arka jedzie do Kozienic

SIATKÓWKA Już w najbliższy weekend – 13 i 14 marca, siatkarze Arki Tempa Chełm rozpoczną rywalizację w fazie play-off o awans do I ligi. Podopiecznych trenera Sławomira Czarneckiego czeka nie lada wyzwanie. Na tym etapie zmagań zmierzą się bowiem z triumfatorem swojej grupy Eneą Kozienice. Faworytem starcia są oczywiście reprezentanci województwa mazowieckiego. Biało-zieloni nie stoją jednak na straconej pozycji, tym bardziej że w tym sezonie już dwukrotnie pokonali zespół z Kozienic – w meczu Pucharu Polski oraz w ligowym spotkaniu rewanżowym.

Przed sezonem 2020/2021 występująca w roli beniaminka drugoligowych rozgrywek drużyna Arki Tempa Chełm skazywana była przez doświadczonych ligowców na pożarcie. Wydawało się, że biało-zieloni, których głównym celem było zajęcie piątego lub szóstego miejsca w tabeli, do końca będą walczyli o utrzymanie. Tymczasem kierowana przez znakomitego sternika w osobie **Sławomira Czarneckiego** Arka udowodniła, że może dopłynąć bardzo daleko…

Po pierwszej rundzie chełmianie niespodziewanie plasowali się na czwartym miejscu w tabeli, dającym możliwość walki w fazie play-off o I ligę. Przed rewanżami, zarówno trener, jak i sami zawodnicy, zachowywali umiarkowany optymizm. Przed Arką były bowiem mecze ze wszystkimi ekipami z miejsc 1-5. Ale i w drugiej rundzie podopieczni trenera Czarneckiego nie zamierzali spuszczać z tonu, pokazując nie tylko charakter, ale i spore umiejętności. W drugiej części sezonu, na dziewięć spotkań, biało-zieloni zanotowali aż osiem zwycięstw, zdobywając 23 punkty. Jest to oczywiście wielki sukces sztabu szkoleniowego, zarządu oraz zawodników. Niekwestionowanymi liderami zespołu, zgodnie z oczekiwaniami, byli świetni we wszystkich spotkaniach: **Bartłomiej Misztal**, **Paweł Rejowski**, **Błażej Czarnecki** i **Michał Piłat**. Na poziom najlepszych w lidze na swojej pozycji dołączyli: **Bartek Giza**, **Adam Olejniczek** i **Tomasz Kociuba**. Dobre zmiany dawali: **Kewin Błaszczuk** i kapitan **Rafał Gosik**. Wejściami z ławki drużynę wspierali: **Łukasz Wróbel**, **Gabriel Wlaź** i **Mateusz Szaniawski**. W ekipie pozostawał też **Paweł Dobrowolski**. Doszło również do jednej zmiany kadrowej. **Kacpra Strzałkowskiego** zastąpił **Jędrzej Goss**, który w najważniejszej fazie sezonu postara się udowodnić, że również będzie stanowił o sile zespołu z Chełma.

Beniaminek, którego celem było utrzymanie, już w najbliższy weekend rozpocznie rywalizację w fazie play-off o awans do I ligi.

- Sam fakt, że znaleźliśmy się w najlepszej czwórce i awansowaliśmy do play-offów, jest dużym sukcesem. Celem było utrzymanie, a więc osiągnęliśmy więcej, niż zakładaliśmy. Dlatego też do pojedynków z Eneą Kozienice podejdziemy optymistycznie, bez większego ciśnienia i presji – zapewnia szkoleniowiec Arki Tempa Chełm. - W tym sezonie już dwukrotnie udało nam się pokonać zespół z Kozienic, jeden raz w Pucharze Polski, zaś za drugim razem w rewanżowym spotkaniu ligowym, które odbyło się na parkiecie miejskiej hali sportowej. Nie oznacza to oczywiście, że jesteśmy faworytem. A wręcz przeciwnie. Ten status posiada Enea, która już przed rozgrywkami zgłaszała pierwszoligowe aspiracje. Moim zdaniem obie drużyny mają równe szanse, bo play-offy rządzą się swoimi prawami. Na tym etapie zmagań nie będzie żadnej kalkulacji. Trzeba trzykrotnie pokonać rywala, bez względu w jakim stosunku – tłumaczy trener Czarnecki.

Pierwsze dwa mecze pomiędzy Arką, a Eneą rozegrane zostaną w najbliższy weekend – 13 i 14 marca w Kozienicach. Trzecie spotkanie planowane jest na 20 marca w Chełmie. Jeśli będzie konieczny czwarty pojedynek, ten zostanie rozegrany dzień później, a więc 21 marca, również w Chemie. Z kolei w razie konieczności rozegrania piątej konfrontacji – ta odbędzie się 31 marca na terenie drużyny z woj. mazowieckiego.

- W ostatnim czasie niektórzy zawodnicy narzekali na drobne urazy, ale do pierwszego meczu z Eneą większość z nich będzie do mojej dyspozycji. Taktykę ustalimy przed spotkaniem, a czy okaże się ona skuteczna, zobaczymy. Mogę zapewnić, że na pewno damy z siebie wszystko – dodaje szkoleniowiec Arki.

W niedzielę w miejskiej hali sportowej chełmianie rozegrali wewnętrzny sparing. Wszystko po to, aby jak najlepiej przygotować się do starć z Eneą.

TS

Soczyński zdemolował Czykiela!

BOKS Pochodzący z Dorohuska 22-letni Michał Soczyński odniósł swoje drugie zwycięstwo w zawodowym boksie. W piątek podczas gali Queensberry Polska „Bitwa o Gniew II" wychowanek MKS-u II LO Chełm, a obecnie pięściarz Starej Szkoły Boksu Lublin zdemolował w ringu starszego o trzy lata Michała Czykiela (2-3, 2 KO).

Zakontraktowana w wadze junior ciężkiej walka od samego początku miała jednego faworyta. Był nim oczywiście **Michał Soczyński**, który zaraz po pierwszym gongu ruszył na swojego rywala. Pochodzący z Dorohuska 22-latek był bardzo aktywny, zadawał mnóstwo ciosów i wiele z nich dosięgły głowy Czykiela. W efekcie już po dwóch minutach ten ostatni, po efektownej serii popularnego „Soczka", wylądował na deskach. Sędzia odliczył do dziesięciu i wznowił pojedynek. Wychowanek MKS-u II LO Chełm, a obecnie reprezentant Starej Szkoły Boksu Lublin nie czekał na rozwój wydarzeń i poszedł za ciosem. Znów ruszył na Czykiela i ponownie posłał go na deski. Ten scenariusz powtórzył się kilkanaście sekund później i sędzia zdecydował się przerwać pojedynek. Trwał on dokładnie 2 min i 49 sek. Soczyński zwyciężył przez nokaut techniczny. Była to dla niego druga wygrana w zawodowym boksie (w debiucie Soczyński pokonał na punkty **Piotra Rzymana**).

Piątkowa gala Queensberry Polska „Bitwa o Gniew II" była drugą galą organizowaną w naszym kraju przez grupę promotorską **Mariusza Krawczyńskiego** oraz legendarnego **Franka Warrena**. **TS**

eprasa.pl db87bb78fb

MOTORYZACJA

SAMOCHODY KUPNO

SKUP AUT, GOTÓWKA, TRANSPORT. Tel. 794 564 080.

Skup aut, szybki odbiór. Tel. 518 440 516.

Kupię samochód do remontu, po wypadku do 2 000 zł. Tel. 781 007 968.

Skup aut: osobowe, busy, wszystkie marki, każdy stan. Tel. 727 563 368.

Kupię każde auto całe i uszkodzone. Tel. 518 053 289.

Kupię każdego mercedesa i toyotę. Tel. 518 053 289.

SAMOCHODY SPRZEDAŻ

Sprzedam. BMW e87, 2009 r., 143 KM, bixenon, światła do jazdy dziennej, multimedialna kierownica. Cena 18 500 zł do negocjacji. Tel. 720 797 169.

VW lupo, 1.0, 55 kM, 1999 r., sprawny, x2021, czarny, c. 1999 zł. Tel. 501 239 974.

Mercedes a160, 1,6 benzyna, 1999 r., stan bdb., cena do uzgodnienia. Tel. 693 368 379.

BMW 320i, 2009 r., kombi, c. 23 000 zł. Tel. 789 244 885.

Sprzedam. Suzuki kizashi, 2010 r., 2.4 benzyna, gaz, napęd na 4 koła, szyberdach, bezkluczykowe odpalanie, do poprawek lakierniczych. Tel. 720 797 169.

Daewoo matiz, 2000 r., b+g, lub zamienię na skuter, c. 1200 zł. Tel. 518 100 692.

Toyota yaris, 2007 r., kolor szary, 130 000 km, c. 13 900 zł. Tel. 503 353 522.

VW passat b5, 1.9 tdi, 248 000 km, klima, el. szyby, lusterka, temperatura, c. 5 900 zł. Tel. 504 068 045.

Mitsubishi outlander, 2,4 b.g., 2004 r., napęd na 4 koła, c. 14 200 zł. Tel. 509 531 966.

MOTOCYKLE I QUADY

Sprzedam. Honda, 80 cm3. Tel. 507 713 199.

MOTORYZACYJNE INNE

Kupię zabytkowe samochody, motocykle. Płatne gotówką. Super ceny, własny transport. Tel. 505 379 192.

Kupię. Quad do remontu, gotówka do ręki, własny transport i załadunek. Tel. 790 287 128.

Sprzedam. Kierunkowskazy, migacze żółte, do passata b5 z 1997 r., kpl., przód i błotnik. Tel. 881 666 099.

Kupiłeś auto za granicą? Zadzwoń do nas - pomożemy!. Tel. 501 447 021. biuro@aceuro-pol.pl.

Rower damka, koła 28, stan bdb., 3 biegi, 2 koszyki, c. do uzg. Tel. 506 217 368.

Opony, 4 szt., 205/70/15, wielosezonowe, stan bdb., c. 50 za sztukę Tel. 515 510 683.

NIERUCHOMOŚCI

DOMY

Sprzedam. Dom po remoncie, działka 17 a, oficyna, garaż, ogrzewanie, gaz. Tel. 789 250 227.

Sprzedam. Dom, ok. 120 mkw., działka 4,5 a, budynek gospodarczy, dobra lokalizacja, 5 km od Chełma. Tel. 511 156 507.

Sprzedam. Budynki mieszkalne, Kamionka, 60 a. Tel. 723 049 812.

Sprzedam. Dom z projektu Olivett, 85 m, nowa technologia, okolica Malowane. Tel. 501 685 721.

Dom z działką, do 100 mkw., w Chełmie lub na obrzeżach, c. 250 000 zł. Tel. 608 735 273.

Dom - 150 mkw., oficyna - 30 mkw., garaż - 30 mkw., działka - 900 mkw., Chełm, c. 350 000 zł. Tel. 661 780 142.

Sprzedam. Dom wolnostojący, 60 mkw., garaże, podwórko. Tel. 504 570 059.

MIESZKANIA

Sprzedam. M-3, IV p., 2 pokoje, kuchnia, 45 mkw., duży balkon, zadbane, ul. Wolności, c. 187 000 zł. Tel. 503 837 800.

Fotografia nieruchomości, WWW.FOTONIERUCHOMOSCI.EU Tel. 609 741 768.

Kupię mieszkanie, zadzwoń i zapytaj. Tel. 669 707 262.

Kupię. Ciepłe, ciche mieszkanie, dla małżeństwa. Tel. 887 814 860.

Kupię. Mieszkanie w Chełmie, może być do remontu, również zadłużone. Tel. 691 317 117.

Kupię. Mieszkanie do remontu do 300 000 zł. Pilnie Tel. 507 982 778.

Kupię mieszkanie 20-60 mkw., może być do kapitalnego remontu. Bezpłatna wycena. Aktualne cały rok. Tel. 511 218 024

Kupię apartament, mieszkanie (blok, kamienica) w Chełmie o dowolnej powierzchni, może być do remontu. Tel. 511 218 024

Wynajmę. M-3, umeblowane i wyposażone, Chełm, os. Zachód, c. 1100 zł plus opłaty. Tel. 600 604 283.

Kupię. Mieszkanie od 30 do 70 mkw., do 3 piętra. Pilnie. Tel. 514 844 734.

Wynajmę. Kawalerka, 19 mkw., ul. Przemysłowa, umeblowana, wspólnota, niski czynsz, III p., Chełm. Tel. 604 597 333.

Wynajmę. Kawalerka, 38 mkw., III p., umeblowana, c. 600 zł plus opłaty. Tel. 607 169 832.

Sprzedam. M-4, 65 mkw., II p., spółdzielcze, własnościowe, Rejowiec. Tel. 609 413 260.

Wynajmę. Mieszkanie, 2 pokoje, 36 mkw., ul. Kolejowa, os. Demos, c. 1000 zł. Tel. 691 156 033.

RUSZYŁ NABÓR do XV edycji projektu Marka Lubelskie!

Zgłoszenia przyjmujemy do końca marca

Zarząd Województwa Lubelskiego zaprasza do udziału w XV edycji projektu gospodarczego Marka Lubelskie.

Szczegółowe zasady i kryteria przyznawania znaku określa Regulamin Funkcjonowania i Przyznawania Projektu Gospodarczego Marka Lubelskie oraz informacje o programie znajdują się na stronie: **www.marka.lubelskie.pl**

Podstawowym warunkiem uczestnictwa jest chęć przystąpienia do projektu oraz prowadzenie działalności na terenie województwa lubelskiego od minimum 24 miesięcy.

Zgłoszenia można nadsyłać do **31 marca 2021 roku**.

5795

WYCIĄG Z OGŁOSZENIA O PRZETARGU USTNYM NIEOGRANICZONYM
Burmistrz Miasta Rejowiec Fabryczny informuje

że na tablicy ogłoszeń w siedzibie Urzędu Miasta Rejowiec Fabryczny przy ulicy Lubelskiej 16 oraz na stronie internetowej miasta Rejowiec Fabryczny www.rejowiec.pl zostały podane do publicznej wiadomości ogłoszenia o organizowanych przetargach ustnych nieograniczonych na sprzedaż nieruchomości budowlanych:

1) obręb 4 działki **75/2 i 76** o pow. 0,2839 ha położone przy ulicy Narutowicza uregulowane w KW ZA1K/00053418/3 i ZA1K/00063982/5. Cena wywoławcza nieruchomości - **39 145,00 zł + 23% VAT**, wadium - 4 000,00 zł, minimalne postąpienie 400,00 zł. W planie zagospodarowania przestrzennego działki przeznaczone są pod zabudowę zagrodową.

2) obręb 2 działka **277/9** o pow. 0,1360 ha, uregulowana w KW ZA1K/00034501/3. Cena wywoławcza nieruchomości - **37 341,00 zł + 23% VAT**, wadium - 4 000,00 zł, minimalne postąpienie 400,00 zł

działka **277/13** o pow. 0,1465 ha, uregulowana w KW ZA1K/00034501/3. Cena wywoławcza nieruchomości - **37 299,00 zł + 23% VAT**, wadium – 4 000,00 zł, minimalne postąpienie 400,00 zł .

Działka **277/13** położona jest bezpośrednio przy ulicy Unickiej, a działka 277/9 w odległości ok. 35 m od ulicy Unickiej, w planie zagospodarowania przestrzennego działki przeznaczone są pod zabudowę jednorodzinną.

3) obręb 2 działka **182** o pow. 0,1085 ha położona przy ulicy Żeromskiego uregulowana w ZA1K/00034501/3. Cena wywoławcza nieruchomości - **30 603,00 zł + 23% VAT**, wadium - 3 100,00 zł, minimalne postąpienie 400,00 zł. W planie zagospodarowania przestrzennego działka przeznaczona jest pod zabudowę jednorodzinną.

Przetargi odbędą się w dniu 25 - 26 marca 2021 r. od godz. 8.30 w siedzibie Urzędu Miasta Rejowiec Fabryczny przy ul. Lubelskiej 16 pokój nr 10.

Dodatkowe informacje o nieruchomości można uzyskać w Wydziale Geodezji i Gospodarki Gruntami Urzędu Miasta w Rejowcu Fabrycznym tel. (82) 566 32 77 (wew. 35), od poniedziałku do piątku w godz. 8.00 - 15.00.

5794

Wójt Gminy Rejowiec Fabryczny

Informuję, że w dniach od 8 marca 2021 r. do 29 marca 2021 r. na tablicy ogłoszeń w Urzędzie Gminy Rejowiec Fabryczny przy ulicy Lubelskiej 16 oraz na stronie internetowej www.ug.rejowiec.pl wywieszono wykaz nieruchomości przeznaczonych do dzierżawy położonych w obrębie geodezyjnym Toruń, Krasne, gm. Rejowiec Fabryczny.

Szczegółowe informacje pod nr tel. 82 5664545, e-mail: gospodarka@ug.rejowiec.pl

OGŁOSZENIE

PGE Dystrybucja SA

PGE Dystrybucja S.A.
Oddział Zamość

OGŁASZA PRZETARGI na zbycie nieruchomości położonych:

- **w Chromówce 30A**, pow. chełmski, woj. lubelskie;
- **w Żółkiewce** przy ul. Szkolnej nr 3, pow. krasnostawski, woj. lubelskie;
- **w Krasnymstawie** przy ul. Rejowieckiej 26, pow. krasnostawski, woj. Lubelskie;
- **w Narolu** przy ul. Bohaterów 19 Września 1939 nr 15, pow. lubaczowski, woj. podkarpackie;
- **w Poturzynie 51a**, gmina Telatyn, pow. tomaszów lubelski , woj. lubelskie;
- **we Włodawie przy ul. Żołnierzy WIN 17**, pow. włodawski, woj. lubelskie.

Ogłoszenia o przetargach dostępne są na stronie internetowej **https://pgedystrybucja.pl/przetargi/sprzedaz-nieruchomosci2/Oddzial-Zamosc**

5773

OGŁOSZENIE

Wójt Gminy Leśniowice działając na podstawie art. 35 ust. 1 ustawy z dnia 21 sierpnia 1997 r. o gospodarce nieruchomościami (Dz. U. z 2020 r. poz. 1990 z późn. zm.) podaje do publicznej wiadomości, że na tablicy ogłoszeń Urzędu Gminy Leśniowice i właściwych sołectw oraz na stronie BIP urzędu: https://uglesniowice.bip.lubelskie.pl zostały zamieszczone na okres 21 dni, tj. od dnia 8 marca 2021 r. do 29 marca 2021 r. wykazy:

1) Wykaz nr 1/2021 nieruchomości przeznaczonych do oddania w użyczenie;
2) Wykaz nr 2/2021 nieruchomości przeznaczonych do wydzierżawienia na okres do 3 lat na rzecz dotychczasowych dzierżawców;
3) Wykaz nr 3/2021 nieruchomości przeznaczonej do oddania w najem na okres do 3 lat.

Szczegółowe informacje dotyczące w/w nieruchomości można uzyskać w siedzibie Urzędu Gminy Leśniowice w Referacie Gospodarki Komunalnej, Ochrony Środowiska i Rolnictwa lub pod nr tel. 82 567 54 91.

5799

eprasa.pl db87bb78fb

SŁAW BUD
USŁUGI OGÓLNOBUDOWLANE
WYSOKA JAKOŚĆ W ROZSĄDNEJ CENIE!
REMONTY MIESZKAŃ
PRACE WYKOŃCZENIOWE
USŁUGI GLAZURNICZE
ELEWACJE I WIELE INNYCH
510 730 741
5708

Teren przemysłowy + hala w Chełmie 1,5 ha
SPRZEDAM LUB WYNAJMĘ
Tel. 505 379 192
8311

Bramex
oferuje
OGRODZENIA
BALUSTRADY OCYNKOWANE
KLASYCZNE NOWOCZESNE
Wiercieńskiego 42, Chełm
tel. 886 156 745
3997

Przewóz osób i paczek
Wyjazdy z Polski: wtorek i piątek
Powroty do Polski: środa i sobota
Przemek
Holandia Belgia Niemcy Polska
+48 665 372 558
+32 488 244 817
/busprzemek
4160

Sprzedam. M-4, 59 mkw., wspólnota Pod Kasztanami, zadbane, c. 278 000 zł. Tel. 725 554 327.

Wynajmę mieszkanie 34 mkw., 2 pokoje, balkon, I piętro, Dyrekcja Dolna. Tel. 600 944 908.

Wynajmę M-4, osiedle Słoneczne, tanio, c. do uzg. Tel. 669 709 337.

M-3, 52 mkw., ciepłe, zadbane, idealne dla małżeństwa, c. 200 000 zł. Tel. 608 815 415.

Mieszkanie trzypokojowe, I p., w Chełmie, al. Piłsudskiego. Tel. 606 231 080.

M-4, Rejowiec, 65 mkw., II p., spółdzielnia mieszkaniowa. Tel. 609 413 260.

Mieszkanie, 77 mkw., ul. Żwirki i Wigury, parter, balkon, 3 pokoje, po remoncie, piwnica 15 mkw., c. 278 000 zł. Tel. 512 471 210.

Mieszkanie, 2 pokoje, ul. Piotra Skargi, Chełm. Tel. 509 554 451.

DIM
Chełm
660 926 400
SKUP KATALIZATORÓW
Czynne 24h/7 dni
GOTÓWKA OD RĘKI
4796

ODKUPIMY TWÓJ SAMOCHÓD
osobowe
dostawcze
ciężarowe
zabytkowe
ROCZNIKI 1900 ÷ 2019
GOTÓWKA OD RĘKI
BEZPŁATNA WYCENA
TEL. 505 379 192
4795

M-3, własnościowe, 53,9 mkw., c. 220 000 zł. Tel. 501 035 048.

Sprzedam. Mieszkanie M-3, własnościowe, I piętro, Śródmieście, 4 000 za mkw. Tel. 501 035 048.

Sprzedam. Mieszkanie M-5, 70 mkw., II p., dobra lokalizacja. Tel. 502 103 908.

Sprzedam. Mieszkanie M-4, 62 mkw., I piętro, Karłowicza, umeblowane, wysoki standard, c. 336 000 zł. Tel. 508 001 461.

Sprzedam. Mieszkanie M-4 w centrum, nowe budownictwo, 54 mkw., III piętro, c. 329 000 zł. Tel. 729 871 068.

Wynajmę. Mieszkanie, M-4, os. Słoneczne, umeblowane, cena do uzgodnienia. Tel. 669 709 337.

Kupię. Kawalerka w Chełmie, do III p., gotówka. Tel. 604 125 947.

Sprzedam. M-3, po generalnym remoncie, I p., ul. 11 Listopada, c. 227 000 zł. Tel. 729 871 068.

Sprzedam. M-4, I p., 2 pokoje, ul. Wołyńska, bloki, balkon, pilnie. Tel. 502 225 587.

Sprzedam. Mieszkanie, ul. Kolejowa 78, 3 pokoje, WC oddzielnie, II p. Tel. 502 225 587.

Sprzedam. Mieszkanie, ul. Wołyńska 7, puste, 36 mkw., balkon, CHSM. Tel. 507 992 778.

Sprzedam. M-3, 47 mkw., II p., częściowo umeblowane, ul. Połaniecka. Tel. 507 183 112.

Sprzedam. M-3, po generalnym remoncie, I p., Dyrekcja Dolna, c. 239 000 zł. Tel. 729 871 068.

Sprzedam. Nieruchomości w bloku, po remoncie, z osobnym wejście, media spółdzielcze, Rejowiec, c. 74 000 zł. Tel. 501 062 008.

Wynajmę. 2 p, k, ł, p, o pow. 42 mkw., I p., os. Koniczynka. Tel. 662 858 036.

LOKALE

Lokal 54 mkw., parter, SM „DEMOS" ul. Lutosławskiego 4/12, c. 1 500 zł plus opłaty. Tel. 609 320 232.

Wynajmę lokal 72 mkw., w ścisłym centrum, I piętro - pod kancelarię, gabinet. Po kapitalnym remoncie. Wysoki standard. Cena 3 500 zł/m-c. Tel. 505 379 192 .

Wynajmę. Lokal użytkowy, 28 mkw., ul. Lubelska 21/5, prąd, woda, ogrzewanie gazowe, odbiór sanepidu, c. 800 zł. Tel. 782 673 210.

Lokal 100 mkw., parter, ścisłe centrum ul. Lubelska (b. dobry dojazd). Idealny na salon sprzedaży itp., 4500 zł/m-c. Tel. 505 379 192.

2 lokale handlowe, centrum Chełma, od 80 do 120 mkw., kaucja + media, c. od 2 400 zł. Tel. 502 204 450.

DZIAŁKI

Sprzedam. Działka budowlana o pow. 1 434 mkw., Bazylany 130000. Tel. 885 851 179.

Sprzedam. Działka budowlana o pow. 1 612 mkw., Bazylany 145000. Tel. 885 851 179.

Sprzedam. Działki budowlane przy lesie Borek, Chełm, os. zamknięte, c. do uzg. Tel. 795 402 818.

Wynajmę grunt w strefie przemysłowej 8 000 mkw., cena 4 000 zł/m-c. Tel. 513 010 121 .

Kupię. Działka budowlana w Chełmie. Tel. 691 317 117.

Sprzedam. Działka budowlana, Janów przy ul. Słowackiego. Tel. 697 419 604.

Działka przy trasie Chełm-Lublin, Anusin, 1,3 ha bezpośrednio przy trasie, cena 99 000 zł. Tel. 510 021 677.

Sprzedam działkę w Pawłowie, pow. 0,96 ha, nr dz. 1245 vis-a-vis hotelu Regent, cena 99 000 zł. Tel. 510 021 677.

Sprzedam grunt rolny pow. 0.51 ha, Mołodutyn gm. Kamień, nr dz. 135/1. Tel. 510 021 677.

Sprzedam działkę, Żółtańce gm. Chełm, nr dz. 216/1, pow. 3 ha, w sąsiedztwie nowa zabudowa mieszkaniowa. Tel. 510 021 677.

Sprzedam działki, Podgórze gm. Chełm, nr dz. 152, 153 (0.47 ha, 0.75 ha), cena 99 000 zł. Tel. 510 021 677.

Kupię działkę w Chełmie lub okolicy do 15 km, powierzchnia ok. 5 000 mkw., najchętniej w pobliżu lasu. Tel. 505 379 192.

PIWNICE OGRODOWE
KOMORY GROBOWE ■ SZAMBA
Sprzedaż
Transport
Montaż
Kompleksowe roboty ziemne
Komory grobowe
Piwnice ogrodowe typu „Loch"
Szamba
Zbiorniki 5, 10, 12, 15 tysięcy litrów
Produkt zastrzeżony
SYSTEM RATALNY
www.nor-kam.pl
tel. 604 258 380
4153

Kupię działkę: Strupin Łanowy, Strupin Duży, Bazylany 1000 mkw. - 2000 mkw. Tel. 505 379 192.

Wynajmę działkę pod parking, skład materiałów, skład opału, Chełm ul. Lubelska, cena 1 600 zł/m-c. Tel. 513 010 121.

Działka budowlana 15 a - Uher; ziemia orna 1,5 ha - Weremowice. Tel. 507 471 871.

Sprzedam. Działki budowlane, uzbrojone, 15 a, blisko centrum, 70 zł za mkw. Tel. 603 668 999.

Sprzedam. 6 ha ziemi, Olchowiec, gmina Wierzbica. Tel. 696 168 321.

Działka, 300 mkw., ROD Tulipan, ul. Rolnicza, zadbana, miłe sąsiedztwo, liczne nasadzenia, c. 7 500 zł. Tel. 695 652 951.

Działka budowlana w Kamieniu - 15 a, z możliwością podłączenia mediów, c. 75 000 zł. Tel. 515 331 152.

6 ha ziemi, Olchowiec, gm. Wierzbica. Tel. 696 168 321.

Działka, 80 a, Kolonia Pławanice, gm. Kamień, c. 25 000 zł. Tel. 518 929 340.

Działka ogrodowa, 3 a, z domkiem z piwnicą, ogrodzona, drzewka, woda, ubikacja, c. do uzg. Tel. 515 281 045.

6 ha ziemi, Olchowiec, gm. Wierzbica Tel. 696 168 321.

Sprzedam. Działki rolne, pod Chełmem, 0,50 ha, 1,67 ha. Tel. 668 012 728.

Sprzedam. Działka budowlana, 17 a, Rozdżałów, 10 minut od centrum Chełma, c. 35 zł/ mkw. Tel. 668 012 728.

NIERUCHOMOŚCI INNE

Kupię garaż murowany, zadzwoń i zapytaj. Tel. 605 657 046.

Sprzedam. Łąka 0,74 ha, Zanowinie gm. Dorohusk. Tel. 607 494 511.

Siedlisko 0,5 ha, Kolonia Teresin. Bud. murowane, do remontu. Sad, dużo terenu zielonego, 100 m od trasy Chełm-Wojsławice, dojazd asfaltowy, cena 89 000 zł. Tel. 505 379 192.

Garaż do wynajęcia, ul. Wojsławicka. Tel. 606 255 811.

Sprzedam, garaż murowany, nowy, ul. Hrubieszowska, 102, obok Auto-Gaz, ogrodzony zespół garaży, c. 35 000 zł. Tel. 508 209 568.

Las mieszany, 5,24 ha, 60 lat, Ujazdów, gm. Hańsk, c. 210 000 zł. Tel. 509 165 151.

Sprzedam. Las 100-letni, sosna, dąb, grab, 1,5 ha., 0,70 ha., KW., c. 20 000 zł. Tel. 501 505 044.

Wynajmę garaż, ul. Powstańców Warszawy. Tel. 780 022 777.

USŁUGI

Piaskowanie, dojazd do klienta. Tel. 501 606 240.

TRANSPORT. Tel. 690 685 680

TYNKI - maszynowe, gipsowe, cementowo–wapienne. Tel. 506 396 999

Chemia, matematyka, fizyka - korepetycje. Tel. 661 119 284.

Malowanie dachów - terminy na 2021. Tel. 516 964 592.

Cyklinowanie bezpyłowe, parkiety, panele. Tel: 602 324 113

Holowanie 24 h. Tel. 667 666 679.

Domki rekreacyjne i na ogródki działk., ocieplane, c. od 1000 zł/ mkw. Tel. 883 278 471.

Nowy dom. Budowy, remonty, poddasza, łazienki, garaże, altany, malowanie, elektryka, hydraulika, bramy, tarasy. Tel. Tel. 507 295 530.

Pranie dywanów i tapicerek Tel. 508 511 716.

Budowa domów, stan deweloperski. Tel. 883 278471.

Glazura, terakota, łazienki kompleksowo. Tel. 505 598 302.

Transport BUS, 3,5 tony, wywrotka. Tel. 781 007 968.

Posprzątam posesję, plac, wywiozę gruz, drewno, złom, wywrotka 3,5 tony. Tel. 781 007 968.

Transport rzeczy, sprzątanie piwnic, mieszkań, garaży. Tel. 788 213 681. Chełm.

Usługi tartaczne u klienta, profesjonalnie, tarcica - sprzedaż. Tel. 506 761 904

Glazura, terakota, gładź, sufity podwieszane, tapetowanie, malowanie. Tel. 797 575 587.

Malowanie dachów. Tel. 516 964 592.

Mycie okien, witryn, przyjmę zlecenie - Robert. Tel. 665 670 947.

Malarz pokojowy, elastyczne ceny. Tel. 665 670 947.

Rolety, żaluzje, karnisze i inne osłony, montaż, naprawa. Tel. 665 670 947.

ROLNICTWO

MASZYNY

Sprzedam. Pług 5-skibowy, podorywkowy, stan bdb., lejek 300 kg, nowy talerz, 900 zł, 700 zł. Tel. 601 904 161.

Kupię. Ciągniki, kombajny zbożowe, ładowarkę teleskopową, koparko-ładowarkę, koparkę, wózek widłowy, i inne, całe lub uszkodzone. Tel. 727 486 609.

Sprzedam. Koniowóz „wesko", 2-osiowy, do małego remontu. Tel. 795 402 818.

Opryskiwacz 1000 l, stół do rzepaku, widły do tura, przyczepa D47. Tel. 600 990 899.

Kupię ciągniki, przyczepy, mogą być do remontu, rejestrowane bądź nie. Tel. 669 681 711

Kupię. Rozrzutnik obornika, jednoosiowy, dwuwałkowy, po 1995 r. Tel. 512 469 354.

Kupię. Prasy kostkujące, rolujące, agregaty, glebogryzarki, kopaczkę, przyczepy, ciągniki małe i 4x4, kombajny, sortowniki, tel. 503 643 162

Sprzedam. Zgrabiarka 5-gwiazdkowa 400 zł, pługi 2-skibowe, rozsiewacz nawozu, dzwonić po 16-stej. Tel. 669 157 221.

Sprzedam. Ciągnik C355, przyczepa wywrotka, c. 7500 zł. Tel. 601 826 604.

Kupię. Ciągnik lub przyczepa, sprzęt rolniczy. Tel. 601 826 604.

Sprzedam. Ursus 2812. Tel. 662 121 076.

Kupię każdego Ursusa i T-25. Tel. 518 053 289.

Sprzedam. Przyczepa do traktorka, kosiarki, nowa, c. 500 zł. Tel. 515 710 661.

Sprzedam. Ursus c-4011, nowa maska, błotniki, kabina, rozrzutnik ruski, platforma, c. 13 600 zł. Tel. 691 742 826.

Sprzedam. Siewnik Famarol, 3-metrowy, 96 r., c. 5 500 zł., do neg. Tel. 666 500 707.

Opryskiwacz 1000 l., widły do tura, opony z felgami BMW. Tel. 600 990 899.

Sprzedam silnik elektryczny, 10 kW, c. do uzg. Tel. 508 846 771.

Elewatory zbożowe, kompletne, sprawne, 2 sztuki, c. 3 000 zł. Tel. 605 055 521.

Sprzedam pług, 7-skibowy, PHX, sprawny, c. 3 000 zł. Tel. 605 055 521.

Opony rolnicze 16,9-28, dwie sztuki, c. 200 zł. Tel. 503 353 522.

Kombajn zbożowy claas dominator 80, stan bdb., c. 27 900 zł. Tel. 503 353 522.

Ursus 912, MTZ (4x4). Tel. 735 449 249.

Ursus C360, pług, przyczepa 4 t. Tel. 728 794 720.

eprasa.pl db87bb78fb

Czysty Dom • Piękny Ogród
Twój Wolny Czas
• odkażam i dezynfekuję parą
• sprzątam dom od A do Z
• maluję, odświeżam meble, altany, płoty
• wykonuję drobne prace remontowo-naprawcze
• piorę dywany, tapicerkę meblową i samochodową
Gabrysia
F. U. „MG" Marchwiany Gabriela, tel. 665 514 111
5683

P.K. TRANS
KOMPLEKSOWE PRZEPROWADZKI
TRANSPORT
TEL: 500-152-192
1629

NAPRAWY W DOMU
PRALKI • ZMYWARKI
CHŁODZIARKO–ZAMRAŻARKI
✓ CHŁODNICTWO
✓ KLIMATYZACJA
82 565 70 42
ZAKŁAD OBSŁUGI TECHNICZNEJ
Chełm, ul. Wieniawskiego 11a
1269

NAJTAŃSZE DREWNO OPAŁOWE I KOMINKOWE
GRAB, BRZOZA, OLCHA, DĄB
Szeroki wybór
Dowozimy
Zapraszamy na plac
TARTAK ZOLD WOOD, Rakołupy Duże tel. 513-303-650
5771

TOP-BUD
Dom pod klucz!
Posadzki (mixokretem)
Tynki (każdy rodzaj)
docieplenia (zewnętrzne, wewnętrzne)
wykończenie wnętrz
tel. 602 652 247
8732

Felgi do przyczep rolniczych D-46 i D-47, 825x20, c. do uzg. Tel. 606 711 569.

Lublinianka. Tel. 601 827 659.

Pług 5-skibowy, podorywkowy, Grudziądz, stan bdb., c. 900 zł. Tel. 731 334 007.

Sprzedam. Sadzarka, kopaczka do ziemniaków, przepusty drogowe, zgrabiarka. Tel. 787 498 304.

Sprzedam. Lejek 300 kg - c. 700 zł, nowy talerz, pług 5-skibowy podorywkowy - 900 zł. Tel. 731 334 007.

Sprzedam. Rozrzutnik 2- osiowy, ciągnik „Sam", wóz platforma „Kos". Tel. 574 650 975.

Sprzedam. Kombajn Bizon Super 56, ślimak do zboża. Tel. 514 367 933.

Sprzedam. Glebogryzarka 2-metrowa, pług 3- skibowy, gruber. Tel. 506 291 700.

Sprzedam. Ciągnik c-330, sprawny technicznie, zarejestrowany, c. 13 000 zł. Tel. 693 390 852.

ZWIERZĘTA

Sprzedam. Jaja lęgowe, kury jersey giant. Tel. 606 349 718.

Oddam. Owczarek niemiecki, suczka, 4 miesiące, długowłosa. Tel. 504 559 168.

Sprzedam tucznika - 160 kg i byczka mięsnego, c. do uzg. Tel. 518 532 133.

Oddam w dobre ręce, psy i suczki, po sterylizacji, z dużych psów Tel. 508 570 153.

Dwuletnia jałówka, c. 3 500 zł. Tel. 697 645 063.

Sprzedam. Klacz 5 lat, źrebak 9 miesięcy, zimnokrwiste, księga główna. Tel. 601 790 668 .

INNE

PIASEK budowlany
PIASEK do mixokreta
ZIEMIA ogrodowa
ŻWIRY budowlane
KRUSZYWA ogrodowe
KRUSZYWO drogowe
TRANSPORT WYWROTKAMI
• do 5T • do 10T • do 20T • do 25T
PPHU Szymański
Chełm, Kolejowa 45A
510 67 13 14
3810

Sprzedam. Gołębie szaryki, czerwone, siwe, czarne, ryżaki, boki. Tel. 504 559 168.

Sprzedam siano w belach, suche, c. do uzg. Tel. 512 780 140.

Ziemniaki paszowe, c. do uzg. Tel. 694 398 243.

Pień orzecha włoskiego, c. do uzg. Tel. 694 398 243.

Sprzedam. Ziemniaki jadalne, odpadowe. Tel. 609 115 072.

Sprzedam. Prasa wysokiego zgniotu Z224, sieczkarnia z wałkiem dociskowym, opryskiwacz seguip 3 200 l, czosnek zimowy, cebula, ziemniaki, marchew, pietruszka. Tel. 609 093 356.

Sprzedam. Owies, odmiana paskal, 1 rok, po centrali, c. 80 zł/q. Tel. 511 817 227.

PRACA

DAM PRACĘ

Ślusarz, malarz. Tel. 795 825 811.

Praca Francja, MURARZY, STOLARZY, WYKOŃCZENIOWCÓW i innych. Tel. 602 472 177

Firma CAR-HUS zatrudni osoby na stanowiska: sprzedawca, mechanik, pracownik obsługi sprzedaży wysyłkowej Chełm, Rejowiecka 37 Tel. 604-22-19-04.

Praca przy wycinaniu kształtek ze styropianu. Tel. 515 384 840.

Praca w Niemczech - zwierzęta, wymagane doświadczenie, www.jobmariopol.pl Tel. 502 288 623

Szukam zmiennika do pracy w Niemczech przy uboju krów. Tel. 506 652 601.

Zatrudnię do pracy w warsztacie wulkanizacyjnym. Tel. 797 580 854.

Mechanik pojazdów samochodowych z doświadczeniem. Tel. 501 675 718.

SZUKAM PRACY

Przyjmę pracę chałupniczą, lub rozniosę ulotki. Tel. 661 381 154.

Szukam pracy. Cięcie drewna, wycinka krzaków, koszenie, malowanie, ostrzenie narzędzi, narzędzia własne, dojazd. Tel. 608 800 380.

Murarz, tynkarz, dociepleniowiec, wszelkie prace budowlane. Tel. 511 681 542.

Pielęgnacja drzew i krzewów, trudne wycinki. Tel. 508 912 215.

Szukam pracy fizycznej, jako pomocnik, sprzątanie, kopanie. Tel. 518 100 692.

Szukam pracy dorywczej lub stałej, opieka nad osobami starszymi lub dziećmi. Tel. 696 231 619.

Sprzątanie, mycie okien. Tel. 798 738 106.

Zaopiekuję się starszą panią, mam staż i doświadczenie, od zaraz, c. 15 zł/h. Tel. 519 467 651.

DOM I OGRÓD

AGD/RTV

Pralka Światowid, z podgrzewaczem wody. Tel. 694 398 243.

Sprzedam. Pralka Bosch, wsad 4,5 kg, 60x40, stan bdb., c. 450 zł. Tel. 782 228 860.

Sprzedam. Okap kuchenny z wyciągiem, kolor srebrny, c. 100 zł. Tel. 781 789 685.

Sprzedam. Okap elektryczny Metrix, kolor czerwony, c. 70 zł. Tel. 781 789 685.

MEBLE

Sprzedam sofę skórzaną, w bardzo dobrym stanie, c. do uzg. Tel. 515 676 557.

Komplet wypoczynkowy, wersalka, dwa fotele, c. 50 zł. Tel. 504 194 354.

Meble pokojowe, jasne, c. 250 zł. Tel. 504 194 354.

Sprzedam. Zestaw mebli kuchennych, kolor ciemna olcha, c. 350 zł. Tel. 504 194 354.

Sprzedam. Kanapa, 2 fotele, c. 300 zł. Tel. 504 341 358.

Sprzedam. Krzesła, 6 sztuk, mahoń, tapicerka, aksamit, bordo, mało używane, c. 70 zł/ sztuka. Tel. 697 492 001.

Powiat chełmski, krasnostawski i włodawski
DOCIEPLENIE BUDYNKÓW
MALOWANIE ELEWACJI
KONKURENCYJNE CENY 607 452 099
5771

ZDROWIE I URODA

Korzenie żywokostu na stawy, kręgosłup, złamania. Tel. 882 770 344.

Chcesz przestać pić? AA może Ci w tym pomóc. Tel. 518 757 967.

BUDOWLANE

Okna drewniane z demontażu w dobrym stanie. Wymiar 110x170 cm, 115x200 cm, cena 30 zł/ szt., tylko ilości hurtowe. Tel. 505 379 192.

Sprzedam. Stół wibracyjny, z formami na pustaki, dzwonić wieczorem, c. 1 650 zł. Tel. 846 163 333.

RÓŻNE

Skupujemy motocykle, antyki, starocie i pamiątki z PRL. Tel. 698 693 846.

FIRMA DEZYNFEKUJĄCA TANATOS
Tanatos A.Duch
- DEZYNSEKCJE
- DEZYNFEKCJE (chemiczne i ekologiczne)
- OZONOWANIE
- ZAMGŁAWIANIE ULV
- LAMPA UV-C
- USŁUGA S.O.S SPRZĄTANIE POMIESZCZEŃ PO ŚMIERCI I WYPADKACH
Zajmujemy się mieszkaniami, gabinetami, biurami, sklepami, salkami zabaw etc.
Zapraszamy do kontaktu
Tel: 575-281-885
tanatosaduch@op.pl
5404

MOTOSERWIS
KO-TOR Serwis
Paweł Kostrzanowski
Profesjonalny serwis motocyklowy
22-151
Nowosiółki Kolonia 43a
telefon
788-213-681
pawelkostrzanowski@interia.pl

WYPOŻYCZALNIA SPRZĘTU SPRZĄTAJĄCEGO
W ofercie:
Możliwość dowozu do klientów
Ozonator - dezynfekcja, usuwanie alergenów
Odkurzacze piorące - na mokro i na sucho
Odkurzacz przemysłowy - na mokro i na sucho
Parownica czyszcząca
CLEAN RENT
Kontakt: +48 513 013 484
cleanrentchelm@gmail.com
4570

OPTYK OKO-MED
PRACOWNIA OPTYCZNA

SZKŁA z ANTYREFLEKSEM za 1 zł
(na hasło OKO) cena bez promocji 120 zł
BEZPŁATNE BADANIE WZROKU
wykonamy na miejscu,
bez uciążliwej wizyty u okulisty

POSIADAMY PONAD 2500
unikalnych wzorów oprawek,
do których wstawimy
odpowiednie soczewki
nawet w 20 minut.
22-100 Chełm, Plac Kupiecki 14
tel. 519 149 094
5762

eprasa.pl db87bb78fb

PÓŁNOC NIERUCHOMOŚCI

KUP SPRZEDAJ WYNAJMIJ

Chełm
ul. Lubelska 31
tel. 885 851 179

M-4 NA WOLNOŚCI

~~270 000 PLN~~
220 000 PLN

OKAZJA! NIŻSZA CENA

Mieszkanie do własnej aranżacji o powierzchni 59,90 m² na 4 piętrze. Stan prawny lokalu jest uregulowany (odrębna własność, brak obciążeń).

tel. 885 851 179

KAWALERKA PRZY BYDGOSKIEJ

159 000 PLN

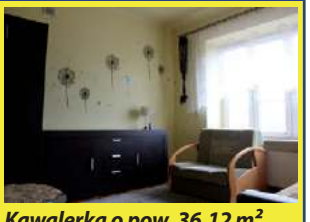

Kawalerka o pow. 36,12 m² położona na 1 piętrze. Mieszkanie do własnej aranżacji. Teren ogrodzony z możliwością postawienia garażu. Ogrzewanie miejskie.

tel. 885 851 179

MIESZKANIE M-4 OBOK GMACHU PILNIE

~~260 000 PLN~~
250 000 PLN

OKAZJA! NIŻSZA CENA

Mieszkanie o pow. 63,30 mkw. na parterze. Mieszkanie po częściowym remoncie do zamieszkanie od połowy lutego.

tel. 885 851 179

M-4 W KAMIENICY PRZY LUBELSKIEJ

~~300 000 PLN~~
290 000 PLN

OKAZJA! NIŻSZA CENA

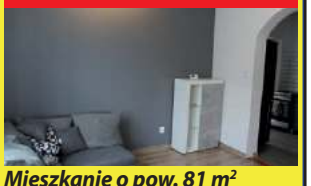

Mieszkanie o pow. 81 m² przy ul. Lubelskiej na działce o pow. 3560 m². Mieszkanie po remoncie, usytuowane jest na parterze budynku.

tel. 885 851 179

M-3 NA POŁANIECKIEJ

~~245 000 PLN~~
240 000 PLN

OKAZJA! NIŻSZA CENA

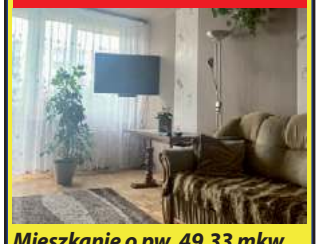

Mieszkanie o pw. 49,33 mkw, parter, środkowe. Mieszkanie po częściowym remoncie do zamieszkania od zaraz.

tel. 885 851 179

PÓŁ DOMU W CHEŁMIE

125 000 PLN

Dom parterowy, podpiwniczony z strychem o pow. 55 m² na działce 122 m², wymaga wkładu własnego. Ogrzewanie CO.

tel. 885 851 179

LOKAL PRZY LUBELSKIEJ

OKAZJA

Lokalu usługowo - handlowego o pow. 68,8 m² przy Lubelskiej mieszczącego się na parterze i w piwnicy. Stałe koszty utrzymania lokalu to czynsz oraz podatek.

tel. 885 851 179

DOM DO REMONTU Z DZIAŁKĄ NA OBRZEŻACH CHEŁMA

189 000 PLN

Dom parterowy, częściowo podpiwniczony ze strychem o pow. 53 m². Budynek składa się z 5 pomieszczeń i wymaga remontu.

tel. 885 851 179

Działki

tel. 885 851 179

Budowlane:
Bazylany .....619 mkw – 45 000 PLN
.....1431 mkw – 143 000 PLN
.....1612 mkw – 161 000 PLN
.....1954 mkw – 98 000 PLN
Wolwinów .....1174 mkw – 117 500 PLN
Żółtańce ..... 1447 mkw – 125 000 PLN

Rolno-budowlane:
Ruda-Kolonia ..... 1,0171 ha – 75 000 PLN
Putnowice .....1,963 ha – 90 000 PLN
Siennica Różana ..... 3129 mkw – 93 000 PLN

Rolne:
Wojsławice .....1,59 ha – 69 000 PLN

Inwestycyjna:
Rudka ..... 96,83 ha – 1 700 000 PLN
Chełm, Partyzantów .....0,53 ha – 2 290 260 PLN

PÓŁ DOMU W CHEŁMIE

235 000 PLN

Dom parterowy, częściowo podpiwniczony z możliwością adaptacji strychu o pow. 69 m² na działce o pow. 399 m2. Ogrzewanie budynku CO z możliwością podpięcia pod sieć miejską.

tel. 885 851 179

REPREZENTACYJNA INWESTYCJA

1 700 000 PLN

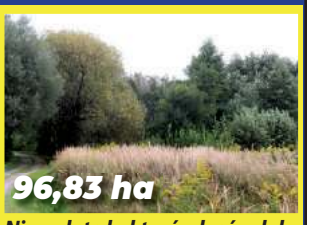

Niemal sto hektarów lasów, łąk i dzikich terenów (96,83 ha), działki położone są w miejscowości Rudka gm. Ruda-Huta w powiecie chełmskim i objęte są strefą „Natura 2000".

tel. 885 851 179

DZIAŁKA ŻÓŁTAŃCE-KOLONIA

125 000 PLN

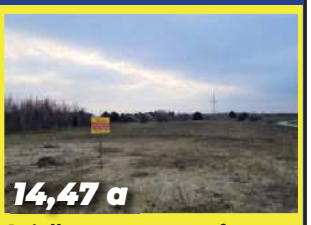

Działka o pow. 1447 m² położona w Żółtańce-Kolonia - boczna ul. Metalowej. Media w drodze, dojazd drogą utwardzoną.

tel. 885 851 179

DZIAŁKA ROLNO-BUDOWLANA RUDA-KOLONIA

75 000 PLN

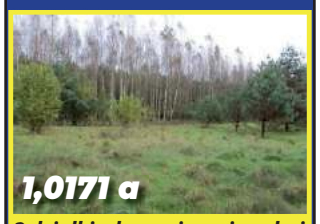

2 działki o łącznej powierzchni 1,0171 ha w gm. Ruda Huta. Działki przeznaczone pod zabudowę z mediami przy granicy działki od ulicy.

tel. 885 851 179

DZIAŁKA ŻÓŁTAŃCE-KOLONIA

300 000 PLN

Działka o pow. 4400 m2 położona w Żółtańce-Kolonia przy ul. ks. J. Dąbrowskiego. Media w drodze, dojazd drogą asfaltową z możliwość podziału.

tel. 885 851 179

DOM NA ŻÓŁTAŃCACH

620 000 PLN

REZERWACJA!!!

Dom jednorodzinny w stanie deweloperskim Żółtańce -Kolonia bez podpiwniczenia na działce 1185 m² pow. użytkowa to 122,8 m² + garaż w bryle budynku 19,2 m² i kotłownia 6,7 m².

tel. 885 851 179

DZIAŁKI BUDOWLANO-ROLNE W SIENNICY RÓŻANEJ

93 000 PLN

3 działki o łącznej pow. 3129 m2 (sprzedawane w całość) z dojazdem drogą asfaltową. Media: woda, gaz w drodze, prąd przy działce.

tel. 885 851 179

DZIAŁKA BUDOWLANA BAZYLANY

98 000 PLN

Działkę o pow. 1954 m2 położoną w Chełmie przy ul. Małachowskiego. Ukształtowanie terenu lekko nachylone, działka w kształcie prostokąta z dojazdem drogą utwardzoną.

tel. 885 851 179

Skorzystaj z pomocy naszego doradcy

PÓŁNOC NIERUCHOMOŚCI

tel. 885 851 179

DLA KOGO TA OFERTA I JAKIE FORMALNOŚCI TRZEBA SPEŁNIĆ?

Najem okazjonalny

Najem okazjonalny to wciąż rzadko wybierany sposób zawierania umowy najmu. Choć w większym stopniu chroni prawa właściciela i umożliwia łatwiejsze uporanie się z nieuczciwym najemcą. Może z niego skorzystać wyłącznie osoba fizyczna, która wynajmuje mieszkanie czy dom na cele mieszkalne.

Zaletą takiego rozwiązania jest możliwość sprawniejszego usunięcia nieuczciwego lokatora z mieszkania w przypadku, gdy np. nie płaci za wynajem. Najem okazjonalny zabezpiecza więc prawa właściciela lokalu, a egzekucja komornicza czy opróżnienie mieszkania jest łatwiejsze.

Jakie formalności należy spełnić?

Zawarcie umowy najmu okazjonalnego wiąże się z dopełnieniem dodatkowych formalności. Otóż najemca musi złożyć oświadczenie o dobrowolnym poddaniu się egzekucji oraz zobowiązać się do opróżnienia i wydania lokalu na podstawie umowy najmu w terminie wskazanym w żądaniu opróżnienia lokalu. Oświadczenie to musi zostać złożone w formie aktu notarialnego. Poza tym najemca musi wskazać inny lokal, w którym będzie mógł zamieszkać w sytuacji, gdyby doszło do egzekucji. Ostatnim warunkiem jest, by najemca dołączył oświadczenie właściciela innego lokalu (posiadającego odpowiedni tytuł prawny do niego), w którym wyraża on zgodę na zamieszkanie w sytuacji, gdyby doszło do eksmisji.

Zawarcie umowy najmu okazjonalnego jest kosztowniejsze, ale pokrycie kosztów sporządzenia oświadczenia w formie aktu notarialnego zazwyczaj bierze na siebie właściciel nieruchomości. Umowa ta w większym stopniu zabezpiecza jego interesy. W przypadku problemów z lokatorem procedura wszczęcia eksmisji jest uproszczona i tym samym łatwiej usunąć nieuczciwego najemcę.

Dla kogo najem okazjonalny?

Prawa lokatorów zabezpiecza Ustawa o ochronie praw lokatorów. Przy umowie o najem okazjonalny zwiększa się ochrona prawna właściciela mieszkania. Mogą mieć więc obawy, czy warto zawierać taką umowę. Niepotrzebnie. Wynajmujący może wypowiedzieć taką umowę, ale przy spełnieniu określonych warunków, które wynikają z Ustawy o ochronie praw lokatorów. A zatem, może wypowiedzieć umowę, gdy najemca: „pomimo pisemnego upomnienia nadal używa lokalu w sposób sprzeczny z umową lub niezgodnie z jego przeznaczeniem, lub zaniedbuje obowiązki, dopuszczając do powstania szkód, lub niszczy urządzenia przeznaczone do wspólnego korzystania przez mieszkańców albo wykracza w sposób rażący, lub uporczywy przeciwko porządkowi domowemu, czyniąc uciążliwym korzystanie z innych lokali, lub jest w zwłoce z zapłatą czynszu, innych opłat za używanie lokalu lub opłat niezależnych od właściciela pobieranych przez właściciela tylko w przypadkach, gdy lokator nie ma zawartej umowy bezpośrednio z dostawcą mediów lub dostawcą usług, co najmniej za 3 pełne okresy płatności, pomimo uprzedzenia go na piśmie o zamiarze wypowiedzenia stosunku najmu i wyznaczenia dodatkowego, miesięcznego terminu do zapłaty zaległych i bieżących należności, lub wynajął, podnajął albo oddał do bezpłatnego używania lokal lub jego część bez wymaganej pisemnej zgody wynajmującego". Umowę można też wypowiedzieć, jeśli w umowie przewidziana jest taka opcja. Aby umowa była ważna, należy ją zgłosić do urzędu skarbowego.

Najem okazjonalny pozwala na uporanie się, bez ciągnących się spraw sądowych, z problemem nieuczciwego lokatora. Dzięki tej szybszej formie rozpoczęcia procedury eksmisji, właściciel może ominąć długie i skomplikowane procedury eksmisyjne, z których korzysta się w przypadku zwykłej umowy najmu. Co więcej, lokator nie podlega przepisom ograniczającym czas eksmisji w okresie zimowym. Nie musi też czekać na udostępnienie najemcy lokalu zastępczego przez gminę. Co ważne, umowę najmu okazjonalnego może zawrzeć jedynie osoba fizyczna, która wynajmuje lokum na cele mieszkalne.

eprasa.pl db87bb78fb

Wszystkie ogłoszenia znajdziesz na stronie www.supertydzien.pl

Przyjmę do swojej kolekcji od zniszczenia radia Unitra, pasjonat. Tel. 887 814 860.

SPRZEDAM INNE

Drewno opałowe c.o. - suche oraz rozpałka, transport gratis. Tel. 602 237 285.

Sprzedam. Rolety okienne, wewnętrzne, nowe, tanio. Tel. 602 671 378.

Drewno opałowe, twarde, łupane, gałązówka, podpałka sosnowa, c.o., c. od 130 zł. Tel. 662 208 232.

Drewno kominkowe, opałowe, c.o., pocięte, porąbane, transport gratis. Tel. 667 690 075.

Biurko, 2 fotele, płyty winylowe, komputer stacjonarny, rower górski 28 cali. Tel. 518 935 177.

Sprzedam. 4-osobowy grobowiec na cmentarzu kościelnym w Dubience, proszę o kontakt sms, c. 3 500 zł. Tel. 0044 751 903 96 56.

Wężownica, bojler 140 l, grzejnik 60x80 cm, c. 300 zł. Tel. 723 766 430.

Rosoch łosia skandynawskiego - renifery. Tel. 789 244 885.

Płaszczyk jesienno-zimowy, siwy, r. 38, stan bdb., szpilki nowe, beżowe, r. 37. Tel. 785 462 775.

Sprzedam. Karuzela nowa do łóżeczka, stan bdb., materac 60x90, otulak. Tel. 785 462 775.

KRAZ: 7098
Work Centre BIUROPRACY
PRACA W HOLANDII
■ PRODUKCJA ■ LOGISTYKA
■ OGRODNICTWO ■ ROLNICTWO
☎ 533 966 678 ☎ 533 111 037
WORK CENTRE sp. z o.o.
ul. Kościuszki 24/4, 22-600 Tomaszów Lubelski
www.workcentre.com.pl
5798

Grzejniki żeliwne, mało używane, pomalowane z korkami, skręcone, c. do uzg. Tel. 518 532 111.

Sprzedam kuchnię gazową Mastercook, dobry stan, c. 350 zł. Tel. 518 923 952.

Sprzedam książki, dla każdego, tanio, duży wybór, ok. 500 tytułów. Tel. 691 517 696.

Sprzedam materac na łóżko, 100x200, c. do uzg. Tel. 508 846 771.

Sprzedam skrzynki drewniane, na owoce lub warzywa, c. 2 zł/szt. Tel. 504 194 354.

Agregat prądotwórczy, 2 kW, piecyk typu koza, nowy, papieros elektroniczny, SOQI, nowy, c. do uzg. Tel. 505 871 439.

Deski dębowe i inne, sezonowane 9 lat, dł. 120 cm, gr. 35 mm, c. 2 500 zł za m3. Tel. 665 797 389.

Kołdra puchowa, gruba, ok. 5 kg, c. do uzg. Tel. 504 077 729.

Drewno opałowe, kominkowe, c.o., pocięte, porąbane, transport gratis, c. 130 zł. Tel. 667 690 075.

Drewno kominkowe, c.o., transport gratis. Tel. 607 803 931.

Drewno sosnowe, suche, drobne, krótko cięte, w dużych workach, 50 kg, na rozpałkę. Tel. 512 358 959.

7 garniturów, 7 marynarek, na 175 cm wzrostu, z bdb. materiału. Tel. 504 377 961.

Skóry baranie, ciemne, jasne Tel. 504 377 961.

Grzejnik akumulacyjny farel. Tel. 504 377 961.

Sprzedam. Bojler 80 l „Mister", mało używany, w bardzo dobrym stanie, c. 120 zł. Tel. 572 540 270.

Rower męski crossowy, Merida, stan bdb., rok modelowy 2013, c. 500 zł. Tel. 668 012 728.

ŚRODKI OCHRONY OSOBISTEJ
maseczki ochronne EN14683 od 0,19 groszy netto — Trzywarstwowa, chroni przed 98% zanieczyszczeń, które znajdują się w powietrzu.
maseczki ochronne KN95 od 1,40 zł netto — Bardzo szczelne, redukują efekt parowania w przypadku noszenia okularów.
płyny do dezynfekcji od 41 zł netto/ 5l — Szeroki wybór płynów i preparatów do dezynfekcji różniących się składem, pojemnością, postacią i przeznaczeniem.
fartuchy ochronne od 6,50 zł netto — Antystatyczne, lekkie i wytrzymałe. Zmniejszają ryzyko przeniesienia bakterii i zanieczyszczeń.
mini przyłbice od 11,99 zł netto — Lekka i wygodna przyłbica ochronna na usta i nos, wielokrotnego użytku, mocowana za pomocą białych gumek za uszami.
kombinezony EN14126 od 27 zł netto
OFERTA DLA FIRM I INSTYTUCJI
ILOŚCI HURTOWE
Zamów teraz:
665 752 211
korona.produkty@gmail.com
5673

Drewno na opał, różne, Leszczany, transport gratis, c. od. 100 zł. Tel. 508 105 472

Sprzedam drewno opałowe, kominkowe, transport gratis. Tel. 510 094 936.

KUPIĘ INNE

Antyki, monety, militaria, znaczki, pocztówki, płyty, medale. Tel. 605 541 416.

Obiorę złom własnym transportem. Tel. 510 560 341.

Płyty lotnicze. Tel. 512 469 354.

Kupię. Używany piec c.o., Camino, w rozsądnej cenie, cały. Tel. 669 157 221.

Pilarki uszkodzone stihl, husqvarna, makita, kosy. Tel. 785 231 548.

Lewarki kolejowe. Tel. 694 453 906.

Antyki, monety, militaria, znaczki, pocztówki, płyty, medale. Tel. 605 541 416.

Maszyna do szycia, Singer 834, prodiż prostokątny, za rozsądną cenę. Tel. 502 104 450.

Kupię kupony do gazety Super Tydzień Chełmski lub przyjmę gratis. Tel. 515 959 229.

KUPONY NA BEZPŁATNE OGŁOSZENIA DROBNE MOŻNA WRZUCAĆ DO SKRZYNEK:

REJOWIEC
- na byłym budynku Urzędu Gminy obok wejścia

WŁODAWA
- sklep „Slawex", Al. Jana Pawła II 23

KRASNYSTAW
- ul. Poniatowskiego 4C
- przy biurze TBS (naprzeciw „Stokrotki")

CHEŁM
- przy wejściu do marketu „Stokrotka" na os. Zachód
- przy wejściu do „Carrefoura" na ścianie apteki
- na targowisku przy al. Piłsudskiego
- przy bramie wejściowej na targowisko przy al. Armii Krajowej
- przy wejściu do sklepu „Gazda" ul. Trubakowska
- na nowym targowisku przy placu Kupieckim (główne wejście)
- przy wjeździe na teren byłej składnicy wojskowej przy ul. Hrubieszowskiej
- przy wejściu do „Carrefoura" na ścianie apteki

SIEDLISZCZE
- klubokawiarnia „ZEBERKA", ul. Lubelska 33

LEŚNIOWICE
- Sklep Ren-Zbig Politówka 19b (naprzeciwko UG Leśniowice)

KAMIEŃ
- sklep „Gama"

ŻMUDŹ
- sklep „Lewiatan"

DOROHUSK
- na ogrodzeniu przy sklepie „Lewiatan"

BIAŁOPOLE
- sklep „Lewiatan"

Serdecznie zapraszamy!

UWAGA! Ogłoszenia o usługach są płatne i nie będą przyjmowane na kuponach. Można je wykupić przez internet na stronie www.supertydzien.pl lub w redakcji

KUPON na bezpłatne ogłoszenie drobne

super tydzień chełmski

kategoria

MOTORYZACJA
- ☐ Samochody kupno
- ☐ Samochody sprzedaż
- ☐ Motocykle i quady
- ☐ Inne Motoryzacja

ROLNICTWO
- ☐ Maszyny
- ☐ Zwierzęta
- ☐ Inne

NIERUCHOMOŚCI
- ☐ Domy
- ☐ Mieszkania
- ☐ Lokale
- ☐ Działki
- ☐ Nieruchomości inne

PRACA
- ☐ Dam pracę
- ☐ Szukam pracy

DOM I OGRÓD
- ☐ AGD/RTV
- ☐ Meble
- ☐ Ogród
- ☐ Pozostałe

☐ **BUDOWLANE**

☐ **ZDROWIE I URODA**

☐ **MATRYMONIALNE**

☐ **TURYSTYKA**

☐ **SPRZEDAM INNE**

☐ **KUPIĘ INNE**

☐ **RÓŻNE**

treść (maksymalnie do 50 znaków)

cena: ____ **telefon:** ____

Dane ogłoszeniodawcy (do wiadomości redakcji)

imię i nazwisko: .....

adres i telefon: .....

1 KUPON = 1 EMISJA

eprasa.pl db87bb78fb

SPONSOREM NAGRODY JEST
Fest food BOX
509 556 354

Rozwiązanie krzyżówki z numeru 9 (2021) brzmi: „**Kajakarstwo górskie**”. Spośród wszystkich osób, które wysłały poprawne odpowiedzi, wybraliśmy panią **Małgorzatę Winnik** Po odbiór nagrody zapraszamy w godz. 9–16 w terminie dwóch tygodni od momentu publikacji nazwiska zwycięzcy na łamach Super Tygodnia Chełmskiego. Warunkiem wzięcia udziału w konkursie jest przysłanie rozwiązania krzyżówki. Hasło wraz z kuponem należy dostarczyć do redakcji (w ciągu 5 dni od daty wydania) – pocztą, osobiście lub wrzucić do skrzynki ogłoszeniowej z logo Super Tygodnia. **Do wygrania talon na mega czekoladowe ciasto od Fest Food Box - 509 556 354.**

KRZYŻÓWKA
nr 10 (2021)
super tydzień chełmski

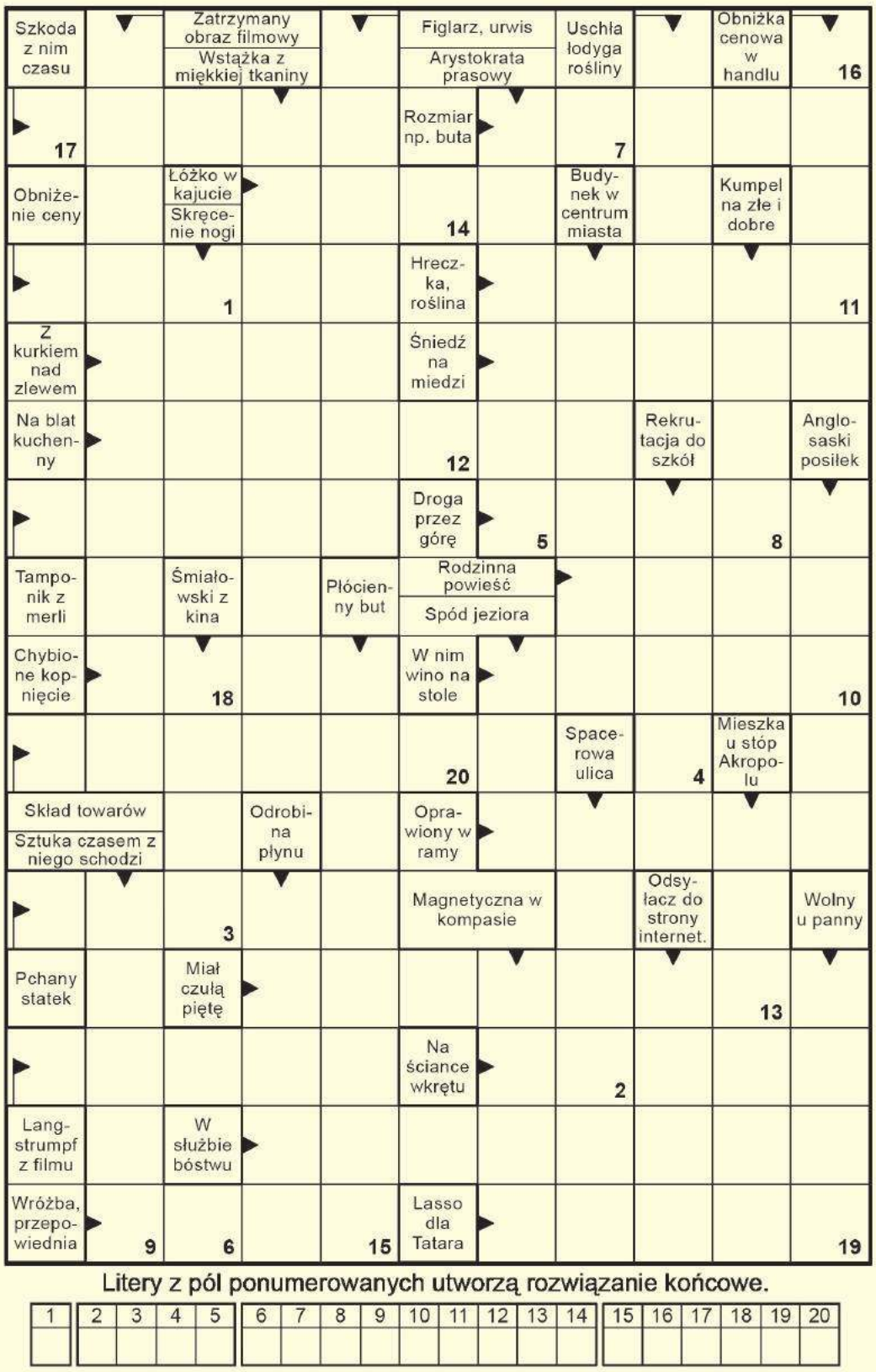

Litery z pól ponumerowanych utworzą rozwiązanie końcowe.

1	2	3	4	5	6	7	8	9	10	11	12	13	14	15	16	17	18	19	20

OFERTY DLA SAMOTNYCH SERC

623 Maryla
Mam 63 lata, jestem rozwiedziona, na emeryturze. Mieszkam w Białej Podlaskiej. Jestem bez nałogów, mam wiele zainteresowań i duże poczucie humoru. Chciałabym poznać pana w stosownym wieku, wolnego, bez nałogów, inteligentnego, o dobrych cechach charakteru, który chce być w stałym związku. Jestem w stanie zmienić miejsce zamieszkania. Pozdrawiam wszystkich samotnych.

624 Kazimierz
Mam 67 lat, jestem bezdzietnym, wierzącym emerytem. Prowadzę niewielkie gospodarstwo. Poznam samotną panią. Odpowiem na każdy poważny list.

625 Wojciech
Nazywam się Wojciech, mam 55 lat. Mieszkam na wsi, w okolicach Łosic. Jestem rencistą. Od 7 lat jestem samotny. Jestem człowiekiem niezależnym finansowo. Szukam kobiety stanu wolnego, w podobnym wieku, o spokojnym usposobieniu.

Potrzebujesz bratniej duszy, towarzystwa, miłości?

Przyślij do naszej redakcji swoją ofertę, napisz o swoich oczekiwaniach i pragnieniach.

List wyślij na adres redakcji. Każda oferta otrzyma swój numer kontaktowy, np: 001, 002. Nie będziemy podawać w gazetach nazwisk ani adresów osób składających oferty.

W liście w kilku słowach opowiedz o sobie: jak masz na imię, w jakim jesteś wieku, gdzie mieszkasz, jakie masz zainteresowania, dlaczego szukasz partnerki lub partnera i jakie masz wobec niego wymagania. Jeśli chcesz, możesz przysłać swoje zdjęcie, które uatrakcyjni ofertę.

Czytelnicy zainteresowani daną ofertą i osobą, powinni napisać do niej list, a do korespondencji dołączyć pustą kopertę ze znaczkiem pocztowym. Na pustej kopercie napisać numer oferty/osoby, do której mamy ten list odesłać. Redakcja będzie punktem kontaktowym dla osób, które zechcą się ze sobą poznać.

KUPON nr 10
Oferty dla samotnych
Aby oferta ukazała się w gazecie, należy dołączyć do niej oryginalny kupon z aktualnego numeru.

eprasa.pl db87bb78fb