**Bombka u choinki?** str. 7

**Pół nocy jadłem** str. 10

**Partyjna mobilizacja** str. 11

**Dwoje na ślizgawce** str. 13

**Sarnaki znów miastem?** str. 15

**Na kłopoty Nocoń** str. 31



**Nr 8** (2270)

cena **5,90 zł**
(w tym 5% VAT)
ISSN 0239–684X
Nr indeksu 379697

**Zadzwoń do nas!**
**513 009 999**
**www.tygodniksiedlecki.com**

# Tygodnik SIEDLECKI

Garwolin | Łosice | Łuków | Mińsk Mazowiecki | Siedlce | Sokołów | Węgrów

**25.02-3.03.2026 r.**


### Proces przeciw właścicielce hodowli psów w Sokołowie Podlaskim

# Psia udręka

fot. symboliczne arch.

**Dziesięć minut na zebranie dokumentów 49 psów. Trzy dorosłe suki z 9 szczeniętami transportowane w jednej klatce o szerokości około 90 cm. Przewożone na otwartej pace samochodu, choć panował chłód. To mówiła w sądzie oskarżona właścicielka hodowli psów. Starała się udowodnić, że urzędnicy, którzy odbierali jej zwierzęta, nie byli do tego właściwie przygotowani.**

**DOKOŃCZENIE NA STR. 3**


R E K L A M A

### Gmina Bielany wygrała z ministerstwem!

## 20 tysięcy zostaje w kasie

**Przez kilka lat gmina Bielany walczyła o dotację, którą Ministerstwo Sprawiedliwości uznało za wydaną niezgodnie z przeznaczeniem.**

**CZYTAJ STR. 5**

## Będzie spółka

**Nowe posady – 3 członków rady nadzorczej i 2 członków zarządu. To koszty. Ale korzyści mają być znacznie większe.**

**CZYTAJ STR. 9**

### Straciła prawo jazdy

## Pędziła do kościoła

W miejscowości Gręzów policjanci z siedleckiej grupy SPEED prowadzili kontrolę prędkości w terenie zabudowanym. Do kontroli zatrzymano 43-letnią kierującą samochodem marki Kia, która znacznie przekroczyła dozwoloną prędkość (przy ograniczeniu do 50 km/h).

Kobieta tłumaczyła funkcjonariuszom, że bardzo się spieszyła, ponieważ jechała do kościoła. Pośpiech okazał się kosztowny, bo kierująca została ukarana mandatem w wysokości 1500 zł, otrzymała 13 punktów karnych, a policjanci zatrzymali jej prawo jazdy.

– Przekraczanie prędkości w terenie zabudowanym to jedno z najpoważniejszych zagrożeń dla bezpieczeństwa. Niezależnie od powodu pośpiechu takie zachowanie może mieć tragiczne konsekwencje – podkreśla kom. **Ewelina Radomyska**, oficer prasowy Komendy Miejskiej Policji w Siedlcach. (**ak**)

eprasa.pl dbbea994d2

## Prokuratura kończy śledztwo po śmierci ratownika

# Opinia biegłych

**Do Prokuratury Okręgowej w Siedlcach wpłynęła opinia psychiatryczno-psychologiczna dotycząca Adama Cz., podejrzanego o zabójstwo ratownika medycznego Cezarego L.**

Biegli uznali, że mężczyzna był poczytalny w chwili czynu i może brać udział w postępowaniu, co pozwala prokuraturze zakończyć etap dowodowy i przygotować akt oskarżenia.

Przypomnijmy, że w ubiegłym roku w Siedlcach pacjent, do którego wezwano karetkę pogotowia, zaatakował nożem ratowników udzielających mu pomocy medycznej. Jednego ranił śmiertelnie, drugiego zranił powierzchownie.

Adam Cz. był obserwowany w szpitalu psychiatrycznym na podstawie decyzji Sądu Okręgowego w Siedlcach. Eksperci nie stwierdzili u niego choroby psychicznej ani upośledzenia umysłowego, rozpoznali natomiast uzależnienie od alkoholu i ocenili, że w chwili czynu miał zachowaną zdolność rozpoznania jego znaczenia oraz kierowania swoim postępowaniem. Zwrócili także uwagę na wysokie ryzyko powrotu do przemocy w przyszłości, związane z uzależnieniem.

– Opinia potwierdziła, że podejrzany może brać udział w postępowaniu i samodzielnie się bronić. To pozwala nam przejść do finalnego etapu śledztwa – przekazał prokurator **Bartłomiej Świderski** z Prokuratury Okręgowej w Siedlcach.

Po uzyskaniu końcowych wyników sekcji zwłok i opinii biologicznej prokuratura doprecyzowała zarzuty, wskazując narzędzie, którym zadano śmiertelny cios, oraz precyzując obrażenia prowadzące do śmierci ratownika medycznego. Pozostałe zarzuty, w tym dotyczące usiłowania zabójstwa drugiego ratownika, pozostały bez zmian.

– Doprecyzowanie zarzutów było możliwe po zakończeniu kluczowych opinii biegłych – poinformował prokurator Świderski.

Adam Cz. przyznał się do popełnienia zarzucanych mu czynów, jednak odmówił składania wyjaśnień. Obecnie śledztwo jest na etapie końcowym; po wykonaniu ostatnich czynności akt oskarżenia ma trafić do Sądu Okręgowego w Siedlcach. Za zarzucany czyn grozi kara co najmniej 15 lat pozbawienia wolności albo dożywocie.

**AGA KRÓL**

## Śmiertelny wypadek w Turzych Rogach

# Nie żyje kierowca BMW

fot. KP PSP Łuków

**19 lutego po godz. 6.00 w miejscowości Turze Rogi w powiecie łukowskim doszło do tragicznego wypadku drogowego.**

Kierujący samochodem osobowym marki BMW z nieustalonych dotąd przyczyn zjechał z jezdni i uderzył w ogrodzenie jednej z posesji. Pomimo podjętej akcji ratunkowej życia 68-letniego mężczyzny nie udało się uratować.

– Trwają czynności procesowe, które pozwolą wyjaśnić, dlaczego kierujący zjechał z drogi i uderzył w ogrodzenie posesji – informuje asp. sztab. **Marcin Jóźwik**, oficer prasowy Komendy Powiatowej Policji w Łukowie. (**ak**)

R E K L A M A

PROFESJONALNE POSADZKI BETONOWE

Blik Bet ADAM SZOSTAK

tel. 696 463 784
posadzki-mazowieckie.pl

# W Podnieśnie zginęła kobieta

fot. ak

**Do tragicznego wypadku doszło 20 lutego około godziny 8.30 na drodze krajowej nr 63, w miejscowości Podnieśno. Zderzyły się tam czołowo dwa samochody osobowe.**

Ze wstępnych ustaleń policjantów wynika, że do czołowego zderzenia doszło poza terenem zabudowanym, na prostym odcinku drogi. Hyundaiem kierowała 43-letnia mieszkanka powiatu sokołowskiego (jechała w kierunku Siedlec), natomiast za kierownicą auta Renault Captur siedziała 27-letnia mieszkanka Sokołowa Podlaskiego (jechała w przeciwnym kierunku).

– W wyniku zdarzenia 43-letnia kierująca pojazdem marki Hyundai poniosła śmierć na miejscu. Druga uczestniczka wypadku w stanie ciężkim została przetransportowana do szpitala – przekazuje mł. asp. **Barbara Jastrzębska** z Komendy Miejskiej Policji w Siedlcach.

– Samochodami podróżowały tylko te kobiety. Obie były ewakuowane z pojazdów przez strażaków, jedna była nieprzytomna – dodaje kpt. **Daniel Czapski** z KM PSP w Siedlcach.

Droga krajowa nr 63 w miejscu zdarzenia była całkowicie zablokowana. (**ak**)

## Mińsk Mazowiecki

# Demolowali paczkomat, kładli się na drodze

12 lutego policjanci z Komendy Powiatowej Policji w Mińsku Mazowieckim otrzymali zgłoszenie o grupie osób, która stwarzała zagrożenie dla bezpieczeństwa publicznego. Zgłoszenie dotyczyło m.in. niszczenia paczkomatu, rozbijania butelek oraz blokowania jezdni przez kładzenie się na niej i ustawianie koszy na śmieci na środku ulicy. Do zdarzenia doszło w godzinach nocnych, gdy widoczność była ograniczona.

Na miejscu funkcjonariusze zastali 17-letnią dziewczynę oraz trzech mężczyzn w wieku 18, 25 i 29 lat. Mundurowi wydali polecenia mające na celu przywrócenie porządku, jednak zostali zaatakowani przez grupę.

– Sytuację opanowano przy użyciu adekwatnych środków przymusu bezpośredniego; nikt z funkcjonariuszy nie odniósł poważniejszych obrażeń – informuje policja.

Okazało się, że cała czwórka awanturujących się była nietrzeźwa. 17-latka miała blisko 2 promile alkoholu, 25-latek ponad 2 promile, 29-latek prawie 2 promile, a 18-latek ponad promil. Trafili oni do policyjnej izby zatrzymań, gdzie po wytrzeźwieniu usłyszeli zarzuty. Wobec nieletniej zastosowano dozór policyjny, natomiast w przypadku 29-latka sąd, na wniosek prokuratora, zastosował tymczasowy areszt na dwa miesiące.

– Każda forma agresji wobec funkcjonariuszy spotyka się ze stanowczą i natychmiastową reakcją. Policjanci podejmują interwencje często w niebezpiecznych i nieprzewidywalnych sytuacjach, dbając o bezpieczeństwo mieszkańców – podkreśla st. sierż. **Paula Antolak**, oficer prasowy KPP w Mińsku Mazowieckim. (**ak**)

# Zderzenie w Ujrzanowie

**19 lutego w Ujrzanowie, na wysokości Apisu, doszło do zderzenia trzech samochodów osobowych: Volkswagena Polo, Dodge'a oraz Opla.**

Ze wstępnych ustaleń policjantów wynika, że 25-latek kierujący Volkswagenem Polo, jadąc od strony Siedlec w kierunku Ujrzanowa, nie ustąpił pierwszeństwa prawidłowo poruszającemu się pojazdowi Dodge, kierowanemu przez 49-latka. Doszło do zderzenia obu pojazdów, a następnie Volkswagen uderzył jeszcze w Opla, którym kierował 38-latek.

Wszyscy uczestnicy zdarzenia byli trzeźwi. (**ak**)

fot. ak

## TRZECIE OKO

(rubryczka czasem satyryczna, redagowana na podstawie donosów prasowych i nie tylko; komentarze w niej zawarte nie zawsze odzwierciedlają poglądy zespołu redakcyjnego)

### Nach Konstancin!

Tygodnik „Polityka” o planach Grupy Arche, należącej do Władysława Grochowskiego: ***Grupa Arche zamierza przenieść swoją siedzibę do Konstancina, gdzie planuje potężne inwestycje. Rewitalizuje niszczejącą Starą Papiernię, obok condohoteli ma powstać kilka tysięcy nowych lokali, których dotychczasowi mieszkańcy sobie nie życzą. Podobnie jak stary burmistrz z PiS i nowy z koalicji 15 października, bo Konstancin straci swój charakter, a szosa do Warszawy zakorkuje się jeszcze bardziej. Sojusznikiem inwestycji może być tylko Konfederacja***.

**!!!**

### Dzwonią, ale w którym kościele?

„Życie Siedleckie” odkrywa średniowieczną historię Suchożebrów: ***Kościół stanowił miejsce spotkań, przekazywania wiadomości i podejmowania ważnych decyzji. Można powiedzieć, że pierwsze „centrum społecznościowe” działało lepiej niż współczesna aplikacja mobilna. Ciekawostka: w tamtych czasach, jeśli ktoś spóźnił się na mszę, mógł liczyć na… dyskretne przypomnienie od sąsiadów. Dzisiaj robi to telefon, wtedy – sąsiad”***.

**Co za czasy. Telefony same dzwonią!**

### Kupione z obowiązku

„Echo Katolickie” sprawdziło, jak w czasie mrozów radzą sobie nowe elektryczne autobusy siedleckiego MPK. ***Te zakupy nie są wynikiem mody, lecz obowiązku wynikającego z ustawy o elektromobilności*** – przypomina „EK”. ***Nie odnotowano przypadków unieruchomienia pojazdów z powodu mrozu. Zdarzało się jedynie, że musiały wracać do bazy przed końcem dniówki, a na ostatnie wieczorne kursy wysyłano pojazd zastępczy***.

**Na razie okazało się, że powodem elektro-niedoskonałości jest zbyt mała liczba ładowarek. A potem akumulatory się zestarzeją… Pożyjemy, zobaczymy.**

### Lepiej już było

***Siedlce zyskały nowy przystanek komunikacji miejskiej*** – informuje „Życie Siedleckie”. Jak się okazuje, nową lokalizację przystanku wymusił niedawny remont: ***Po przebudowie zatoki przystankowej (przystanek „Kościół św. Stanisława 02”) pojawiły się problemy z obsługą połączeń. Autobusy MPK linii nr 9, 25, 35 oraz jeden kurs linii nr 18 nie mogą zatrzymywać się na dotychczasowym przystanku. Teraz nowy przystanek ma umożliwić pasażerom wsiadanie i wysiadanie w bliskim sąsiedztwie dotychczasowej lokalizacji***.

I pomyśleć, że te wszystkie „udogodnienia” załatwiono Siedlczanom przy okazji remontu, który kosztował jedynie marne kilkanaście milionów złotych. Miło, że ktoś pomyślał...

*Okulista Trzeci*



eprasa.pl dbbea994d2

# Psia udręka

**DOKOŃCZENIE ZE STR. 1**

W sokołowskim Sądzie Rejonowym trwa proces o znęcanie się nad zwierzętami. Oskarżona pierwszy raz złożyła wyjaśnienia.

Przypomnijmy: Wszystko zaczęło się w styczniu 2025 r., gdy wolontariuszki z miejskiego schroniska poinformowały burmistrz Sokołowa Podlaskiego **Iwonę Kublik** o złych warunkach w hodowli. 28 stycznia przeprowadzono kontrolę i odebrano 49 psów.

Latem, na pierwszej rozprawie przeciw właścicielce hodowli, zeznawali pracownicy urzędu miasta i inspektorzy weterynarii. W odniesieniu do hodowli padały określenia: „rażące niechlujstwo”, „straszny zapach”, złe warunki. Zeznania ujawniły jednak również chaos i bałagan podczas odbioru zwierząt.

12 lutego, na kolejnej rozprawie, oskarżona zdecydowała się złożyć wyjaśnienia. To, co powiedziała sądowi, szokuje.

fot. mc

*W sali rozpraw. Adwokat Agnieszka Łyp-Chmielewska, sędzia Paweł Jurkiewicz i właścicielka hodowli*

### CO SIĘ ZDARZYŁO 28 STYCZNIA?

Dzień, który zakończył się odebraniem psów, rozpoczął się dla oskarżonej o szóstej rano. Jak wyjaśniła, musiała wcześniej wstać i pojechać do mamy – zawieźć jej śniadanie i podać leki. Wróciła, podała leki młodszemu synowi. Starszy syn i partner oskarżonej też chorowali, byli w domu. Potem kobieta wyjmowała z bagażnika karmę dla psów i weszła do mieszkania zrobić kawę. W tym momencie syn powiedział: „Przyjechali jacyś państwo”. To byli pracownik sokołowskiego inspektoratu weterynarii i zastępca powiatowego lekarza weterynarii. Poinformowali, że przeprowadzą kontrolę w domu, budynku obok i na posesji przy innej ulicy. W tych trzech miejscach oskarżona prowadzi hodowle.

### GDY INSPEKTORZY WESZLI

. . . właścicielka hodowli pokazała im suczki ze szczeniakami, inspektorzy robili zdjęcia. Potem przeszli przed drugi budynek na posesji. Poprosili, by wypuścić stamtąd psy.

– Policzyli psy na podwórku, umieściliśmy je znów w budynku. Powiedzieli, że mamy 10 minut, by wziąć wszystkie książeczki zdrowia i pojechać na drugą posesję. Samochodem to około 5 minut – relacjonowała oskarżona. – Na pozbieranie książeczek nie miałam dużo czasu. Wzięłam wszystkie do reklamówki i z partnerem pojechaliśmy na drugą posesję. Tam czekał samochód weterynarii. Psy były tylko na podwórku. Weterynaria nie wchodziła na podwórko, tylko policzyli psy, zabrali książeczki i pojechali.

Po zakończeniu kontroli kobieta musiała pojechać do matki, która spadła z łóżka. Zajęło jej to około dwóch godzin. Około 14.00 wyjeżdżała z partnerem do apteki. To, co miało się wtedy wydarzyć, brzmi jak scenariusz filmowy.

– Jak wyjeżdżałam z uliczki, obok wyjechał radiowóz i pojechał za nami. Policjanci zatrzymali mnie ze 300 m od domu i twierdzili, że auto, które mamy w rodzinie od 15 lat, jest kradzione – zeznała oskarżona. – Trzymali nas do 14.40. Przeszukali auto. Poprosiłam o sporządzenie notatki, ale jej nie dostałam.

Kobieta mówiła przed sądem, że, jej zdaniem, zatrzymanie nieprzypadkowo nastąpiło właśnie w tym momencie.

### DECYZJA: TYMCZASOWO ODEBRAĆ

O godzinie 14.40 przed domem stanął biały samochód. Wysiedli z niego pracownicy Urzędu Miasta. Podjechał też samochód weterynarii i ze schroniska miejskiego. Była także policja. Kobieta otrzymała decyzję o czasowym odbiorze zwierząt.

– Kazano mi stanąć przed domem. Pojawił się nasz kolega, Kuba, który pomaga sprzątać przy psach. Potem kazali wynosić psy i podawać im przez siatkę – opowiada oskarżona. – Przekrzykiwali się jedni przez drugich. Część psów załadowano na auto. Pytałam, które psy chcą zabierać, bo w dokumencie nie było to jasno określone. Usłyszałam, że wszystkie małe z domu. W pewnym momencie pracownik schroniska powiedział, że ma pełny samochód i „jedzie rozładować”. Pozwolono mi wejść do domu. Przyjechał dostawczak z otwartą paką.

### W JEDNEJ KLATCE

Sposób transportu zwierząt wstrząsnął oskarżoną: – Na pace stały cztery klatki: jedna plastikowa i trzy metalowe typu kenel, nieosłonięte od wiatru. Suczki pakowali do trzech keneli, tak po siedem, osiem na klatkę – wyjaśniała. – Jedną klatkę zostawiono dla matki ze szczeniakami z naszej hodowli przy innej ulicy. Szerokość klatki? Około 90 cm. Wsadzili do niej border collie, ważącą około 20 kg, z dwoma szczeniakami. Dołożyli cavallierkę (ok. 10 kg) z pięcioma szczeniakami. A na koniec wsadzili 2-kilogramową sukę szpica z dwoma tygodniowymi szczeniakami, ważącymi nie więcej niż 250 gramów. Na dworze może było 4 stopnie C. Mój partner powiedział im: przecież one nie przeżyją. Pracownik schroniska się roześmiał i powiedział, że może będę mogła sukę odzyskać, ale już po sterylizacji – opowiadała oskarżona.

Potem podkreśliła, że w hodowli kojce były duże, by psy mogły się swobodnie poruszać. – W klatce pod ścianą o wielkości 1,1 m była suczka yorka ze szczeniakiem. I tę suczkę zabrano w pierwszym transporcie, a szczeniaka zostawiono – podkreśliła z goryczą i zaznaczyła, że w domu były trzy kotki, a jedna miała kociaki. Ich nie zabrano. Tak jak innych 18 dorosłych psów. Pojechała z policjantami na komendę. Zeznania składała do godz. 19.00.

W sądzie oskarżona zaznaczyła, że we wszystkich budynkach, gdzie trzymała psy, znajdowały się okna, które można było otworzyć. Nie mogła wietrzyć tam, gdzie przebywały szczeniaki, bo w pomieszczeniach nie mogło być chłodno. Psy miały miski z wodą i jedzenie.

### ANONIMOWE DONOSY, NOCNE KONTROLE

Podsądna stwierdziła też, że jej sąsiadka krzyczała, iż „będzie wzywała policję i hodowlę zlikwiduje”. Zaznaczyła, że na policję i do weterynarii wpłynęło wiele anonimowych donosów. – Raz, o godz. 23.30, jak już szliśmy spać, zadzwonił telefon od dyżurnego policji. Bo ktoś przyszedł na komendę i napisał zażalenie, że po moim podwórku (na drugiej posesji, gdzie także jest hodowla – red). psy wolno biegają. Zapytałam, czy mają biegać szybko. Powiedział, że patrol czeka i czy mogę podjechać. Pojechaliśmy z partnerem. Policjanci powiedzieli, że znęcam się nad psami. Zapytałam, jak. Powiedzieli, że zwierzęta wody nie mają. Pokazałam, bo z ulicy widać, że w budach są miski z karmą i wodą. Przeprosili mnie.

Ostatni donos, już po odebraniu psów, spowodował kolejną kontrolę. – Pracownik weterynarii spisał szczepienia i powiedział, że psy są w dobrej kondycji. Policjanci pobawili się z psami i pojechali – relacjonowała oskarżona. I dodała, że kontrole przed odebraniem psów przechodziła pozytywnie. – Nie było zastrzeżeń, jeśli chodzi o psy. Kazano mi np. skosić trawę. W 2023 r. odbyły się kontrole inspekcji budowlanej. Powiedziano mi, że moje psy, według przepisów są jak świnie i w strefie usługowo-mieszkalnej nie można prowadzić hodowli. Urzędniczka kazała rozebrać metalowe klatki i okazać zaświadczenia ze skupu złomu. Próbowano nas zmusić, by dom mieszkalny przekształcić na budynek gospodarczy. Straszono wysokimi karami.

Oskarżona zaznaczyła, że po odebraniu psów była w urzędzie miasta, rozmawiała z urzędniczką, mówiła, co jedzą jej psy.

– A ona się zaśmiała i powiedziała, że lekarz weterynarii zalecił im dobrą karmę. Karmiliśmy psy karmą suchą, dostawały mielone wołowe mięso, po które jeżdżę do Łukowa – stwierdziła oskarżona. – Trzeciego dnia po odebraniu psów zadzwoniła urzędniczka z pytaniem o książeczki zdrowia, które im zawiozłam. Nie pytali mnie o wiek psów ani która książeczka należy do której suki, ani o wykonywane zabiegi. O losie swoich zwierząt dowiadywałam się z mediów, z tego, co burmistrz mówiła na sesjach. Gdy wysłałam pismo do urzędu miasta z prośbą o informacje o szczeniętach, które urodziły się już w schronisku, zostałam zbyta.

### NIE ZDĄŻYLIŚMY POSPRZĄTAĆ

Podczas rozprawy oglądano zdjęcia przedstawione przez prokuraturę. Widać na nich porozsypywaną karmę, psie odchody, kojce wyłożone szmatami. Oskarżona tłumaczyła: – Pracownik przychodził sprzątać między godziną 10.00 a 11.00. Podkłady psom wymienia się raz dziennie, czasami dwa. Zdjęcia wykonano, jak wróciłam wczesnym rankiem od matki. Nie zdążyliśmy po nocy posprzątać.

Nie wszystkie zdjęcia udało się przeanalizować podczas tej rozprawy, a tego chce obrona. Kolejną rozprawę przewidziano na kwiecień. Sąd będzie musiał rozstrzygnąć, czy oskarżona znęcała się nad zwierzętami i czy interwencja urzędników była prowadzona tak, jak nakazują przepisy.

**MILENA CELIŃSKA**

Sulejówek

# Kradzież katalizatora i narkotyki

**Do kradzieży katalizatora z samochodu marki Opel doszło 6 lutego przed jedną z posesji w Sulejówku. Sprawca wykorzystał dogodny moment i zdemontował element układu wydechowego.**

Po zgłoszeniu policjanci rozpoczęli działania operacyjne. Trzy dni później funkcjonariusze z Komisariatu Policji w Sulejówku skontrolowali Opla na jednym z parkingów w mieście. Za kierownicą siedział 28-letni mężczyzna. W pojeździe ujawniono skradziony katalizator, a przy zatrzymanym znaleziono amfetaminę. Skradziony przedmiot i narkotyki zostały zabezpieczone, a mężczyzna trafił do policyjnego aresztu.

– Skuteczne działania operacyjne pozwoliły w krótkim czasie ustalić i zatrzymać sprawcę – przekazała st. sierż. **Paula Antolak** z KPP w Mińsku Mazowieckim. 28-latek odpowie przed sądem za kradzież oraz posiadanie narkotyków. (**ak**)

# Sprawca uciekł z Drobika

**18 lutego około godziny 17.50 na ul. Drobika w Siedlcach doszło do kolizji drogowej z udziałem dwóch pojazdów: samochodu osobowego marki Volkswagen Sharan oraz pojazdu ciężarowego marki Mercedes.**

– Ze wstępnych ustaleń wynika, że kierujący Volkswagenem, jadąc ul. Drobika, zjechał na przeciwległy pas ruchu i zderzył się z pojazdem ciężarowym. Przed przyjazdem patrolu kierowca wraz z pasażerami oddalili się z miejsca zdarzenia – informuje mł. asp. **Barbara Jastrzębska** z Komendy Miejskiej Policji w Siedlcach.

Policjanci zabezpieczyli ślady, wykonali niezbędne czynności procesowe oraz sporządzili dokumentację. Nie odnotowano osób wymagających hospitalizacji.

Obecnie funkcjonariusze prowadzą czynności mające na celu ustalenie dokładnych okoliczności zdarzenia oraz tożsamości osób, które oddaliły się z miejsca kolizji. Policja apeluje do świadków o kontakt z KMP w Siedlcach – każda informacja może pomóc w wyjaśnieniu sprawy. (**ak**)

fot. ak



eprasa.pl dbbea994d2

## Siedlce chcą przeciwdziałać piciu alkoholu w czasie ciąży

# Problem, który powinien boleć

**Czy samorząd może realnie wpłynąć na ochronę dzieci jeszcze przed ich narodzinami? Siedleccy radni wychodzą z założenia, że tak.**

Podczas sesji jednogłośnie opowiedzieli się za wzmocnieniem ochrony życia prenatalnego. Zależy im też na zwiększeniu wsparcia dla osób, które od najmłodszych lat mierzą się z następstwami kontaktu dziecka nienarodzonego z alkoholem. Chodzi o brzmiący enigmatycznie „FASD”, który oznacza Spektrum Płodowych Zaburzeń Alkoholowych.

W uchwale radni apelują do kilku ministerstw. Domagają się szybszych zmian w ustawie o wychowaniu w trzeźwości, a także wyraźniejszych ostrzeżeń na opakowaniach alkoholu o ryzyku jego spożywania w ciąży. Apelują o rozwój wczesnej diagnostyki oraz wzmocnienie działań edukacyjnych. To wyraźny sygnał skierowany do rządu: potrzebne są pilne i konkretne rozwiązania.

Impulsem do przyjęcia stanowiska była ubiegłoroczna miejska kampania realizowana we współpracy ze Stowarzyszeniem „Szansa” i młodzieżą siedleckich szkół ponadpodstawowych. Konferencja podsumowująca projekt pokazała, że świadomość rośnie, ale bez systemowych zmian problem się nie zmniejszy.

Uchwała została przyjęta jednogłośnie, ale głosowanie poprzedziła długa dyskusja.

### DZIAŁAJMY TEŻ LOKALNIE

Radna **Jadwiga Skup** przywołała słowa św. Jana Pawła II z pielgrzymki do Polski w 1991 roku: „To są moi bracia i siostry! I zrozumcie, wy wszyscy, którzy lekkomyślnie podchodzicie do tych spraw, zrozumcie, że te sprawy nie mogą mnie nie obchodzić, nie mogą mnie nie boleć! Was też powinny boleć!”. Kontynuując wątek, zaznaczyła: – Jeżeli ktoś wyrządza drugiemu człowiekowi szkodę na zdrowiu, podlega karze finansowej, a nawet pozbawienia wolności. W przypadku spożywania alkoholu w czasie ciąży, mamy do czynienia z działaniem, które prowadzi do poważnych konsekwencji zdrowotnych dla dziecka.

Mówiła też o potrzebie skierowania osoby spożywającej alkohol w czasie ciąży na przymusowe leczenie, choć jednocześnie przyznała: – Okres ciąży jest bardzo krótki – przez pierwsze pięć czy sześć miesięcy często nie widać jej objawów, dlatego osoby z zewnątrz mają utrudnione możliwości reagowania. Dodatkowo sądy działają w tej sferze opieszale, więc często, zanim podejmą decyzję, poród już się odbywa. Stwórzmy kampanię przeciwdziałania spożywaniu alkoholu w ciąży, która dałaby możliwość reagowania wszystkim osobom, które są blisko.

Zaproponowała, by nie czekać na kroki ze strony ministerstwa, ale podjęć lokalne działania – jak monitoring sytuacji przez pracowników MOPR-u, czy współpracę z Komisją Rozwiązywania Problemów Alkoholowych.

Radna podziękowała prezydentowi **Tomaszowi Hapunowiczowi** za szybkie przygotowanie uchwały i zaapelowała o jej przyjęcie.

### GDY JEST JUŻ POSPRZĄTANE

Z kolei radna **Monika Polak** podkreśliła, że w małej siedleckiej społeczności dobrze wiadomo, w których rodzinach alkohol stanowi poważny problem, choć dotknięte nim osoby często uświadamiają go sobie dopiero „gdy stoją już nad przepaścią”. Zwróciła uwagę, że rodziny nie zawsze zdają sobie sprawę z przyczyn niepełnosprawności dziecka. Wskazała, że dzieci z zaburzeniami często trafiają do rodzin adopcyjnych, gdzie nowi opiekunowie chcą poznać ich historię i szukać pomocy. Tymczasem w rodzinach biologicznych problem bywa ukrywany lub bagatelizowany.

Radna zaznaczyła, że instytucje często nie mogą szybko reagować – wizyty pracowników MOPR są umawiane wcześniej, więc mieszkańcy przygotowują dom tak, by ukryć problem alkoholizmu. Podkreśliła, że „to dzieje się za czterema ścianami, w pozornym spokoju domowym”.

### NIE CHODZI O KARĘ

Radny **Tomasz Araszkiewicz** podkreślił, że alkoholizm jest ciężką chorobą, która dotyka zarówno mężczyzn, jak i kobiety oraz osoby młode. Odnosząc się do wcześniejszej wypowiedzi radnej Jadwigi Skup, zaznaczył: – To nie może tak wybrzmieć, że te kobiety zasługują na karę. Jego zdaniem najważniejsze powinny być działania wychowawcze i profilaktyczne.

Radny **Janusz Cabaj** (zmarł 18 lutego – przyp. red.) poparł radnego Tomasza Araszkiewicza, podkreślając znaczenie profilaktyki. Opowiedział o konferencji w Centrum Kultury i Sztuki, podczas której młodzież – szczególnie dziewczęta – przygotowała scenki, pokazujące skutki spożywania alkoholu w ciąży. Podziękował pedagogom za organizację wydarzenia. Zaznaczył, że edukacja młodych ludzi przynosi efekty – uświadamia, że warto „poświęcić dziewięć miesięcy”, by dziecko było zdrowe. Zaapelował, aby podobne działania profilaktyczne rozszerzyć na wszystkie szkoły ponadpodstawowe w mieście.

fot. ChatGPT

Jadwiga Skup doprecyzowała, że jej wcześniejsze słowa o karze były jedynie przenośnią. Podkreśliła, że nie chodzi o karanie kobiet, lecz o reagowanie, aby zapobiegać sytuacjom, w których niewinne dziecko ponosi konsekwencje problemu alkoholowego dorosłych.

Radna **Bożena Uziębło** podkreśliła, że FASD nie jest nowym problemem. Zaproponowała rozważenie konkretnych rozwiązań, polegających na ograniczeniu dostępu do alkoholu, m.in. wprowadzenie zakazu jego sprzedaży w godzinach nocnych (np. od 23:00 do 6:00). Jej zdaniem byłby to realny krok, który po pewnym czasie można poddać ewaluacji i ocenić, czy przyczynił się do zmniejszenia spożycia alkoholu.

Radny **Robert Gryczka**, aby uświadomić skalę problemu, mówił o liczbach. Wskazał, że FASD może dotyczyć ok. 2% rodzących się dzieci, a pełnoobjawowy FAS (Alkoholowy Zespół Płodowy) to około 900–1000 przypadków rocznie w skali kraju.

**MARIA POPEK**

# Odszedł na wieczną służbę

**Są ludzie, których obecność w życiu miasta wydaje się czymś naturalnym – zawsze blisko mieszkańców, zawsze gotowi do rozmowy. Do takich osób należał Janusz Cabaj – oddany społecznik, ceniony radny i zaangażowany policjant.**

Zmarł 18 lutego w wieku 62 lat.

Przez dwie ostatnie kadencje reprezentował mieszkańców w miejskim samorządzie. Swój pierwszy mandat radnego uzyskał, startując z listy Prawa i Sprawiedliwości, a w kolejnej kadencji zasiadał w radzie jako przedstawiciel Komitetu Wyborczego Zgoda i Rozwój Tomasza Hapunowicza.

„Janusz był człowiekiem niezwykle zaangażowanym w sprawy naszego miasta i jego mieszkańców. Służbę publiczną traktował nie jak obowiązek, lecz jak powołanie. Zawsze blisko ludzi, zawsze gotów do rozmowy, zawsze wrażliwy na potrzeby innych. Siedlce były dla niego czymś więcej niż miejscem pracy – były wspólnotą, o którą troszczył się każdego dnia” – wspomniał prezydent Siedlec w osobistym wpisie na Facebooku.

Janusz Cabaj, zanim został samorządowcem, przez wiele lat był związany z Komendą Miejską Policji w Siedlcach, gdzie służył w Wydziale Ruchu Drogowego. Angażował się w działania profilaktyczne i edukacyjne, prowadząc dziesiątki zajęć poświęconych bezpieczeństwu ruchu drogowego.

– Jego wkład w działania profilaktyczne był ogromny. Aktywnie uczestniczył w organizacji Turnieju Bezpieczeństwa Ruchu Drogowego dla młodzieży, a jego zaangażowanie w edukację młodych ludzi było naprawdę imponujące – mówi **Krzysztof Skup**, emerytowany naczelnik Wydziału Ruchu Drogowego siedleckiej komendy, i dodaje: – Był bardzo dobrym kolegą, do którego zawsze można było się zwrócić o pomoc.

Uprzejmy, kulturalny, gotowy doradzić i wesprzeć w każdej sytuacji. Często braliśmy razem udział w akcjach zabezpieczających – i zawsze można było na niego liczyć. „Jasio” – bo tak na Niego mówiliśmy – był po prostu bardzo dobrym policjantem i otwartym człowiekiem. Był też prawdziwym celebrytą komendy, świetnie współpracującym z mediami i szkołami. Nikt się nie spodziewał, że tak szybko odejdzie na tę wieczną służbę. Widocznie po tamtej stronie też jest potrzebny dobry policjant. Został powołany do najwyższej komendy.

Rodzinie i bliskim zmarłego składamy szczere wyrazy współczucia.

**MP i AK**

zdjęcia Aga Król

## Sonda

**Czy Polska powinna zaciągnąć 44 mld euro kredytu z programu SAFE?**

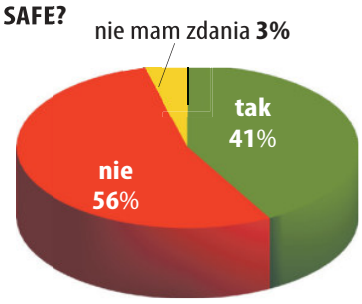


W tym tygodniu pytamy:

**Jak zmienił się twój poziom życia od wyborów parlamentarnych, które odbyły się w październiku 2023 r.?**

- zdecydowanie się poprawił
- raczej się poprawił
- raczej się pogorszył
- zdecydowanie się pogorszył
- nie mam zdania

Głosować można na: tygodniksiedlecki.com

SW



eprasa.pl dbbea994d2

## Gmina Bielany wygrała z ministerstwem!

# 20 tysięcy zostaje w kasie

**Przez kilka lat gmina Bielany walczyła o dotację, którą Ministerstwo Sprawiedliwości uznało za wykorzystaną niezgodnie z przeznaczeniem. Końcowa opinia jest jednoznaczna: pieniądze zostały wydane prawidłowo.**

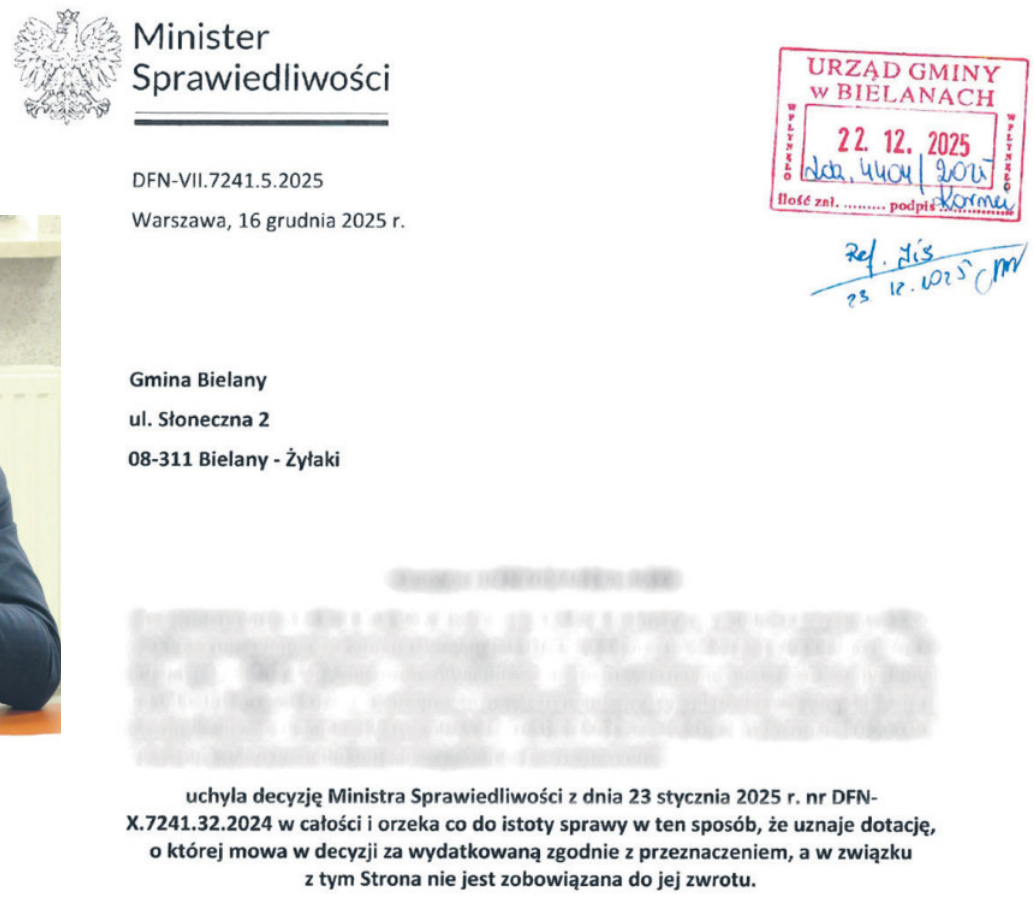

Minister Sprawiedliwości

DFN-VII.7241.5.2025

Warszawa, 16 grudnia 2025 r.

URZĄD GMINY W BIELANACH
22. 12. 2025
Ilość zał. ..... podpis

Gmina Bielany
ul. Słoneczna 2
08-311 Bielany - Żyłaki

uchyla decyzję Ministra Sprawiedliwości z dnia 23 stycznia 2025 r. nr DFN-X.7241.32.2024 w całości i orzeka co do istoty sprawy w ten sposób, że uznaje dotację, o której mowa w decyzji za wydatkowaną zgodnie z przeznaczeniem, a w związku z tym Strona nie jest zobowiązana do jej zwrotu.

Historia zaczęła się od festynu. W czerwcu 2023 roku gmina Bielany zorganizowała podczas samorządowego święta serię akcji edukacyjnych, przy udziale czterech kół gospodyń wiejskich. KGW z Sikor poprowadziło quiz o bezpieczeństwie drogowym i loterię. KGW Bielany-Jarosławy ustawiło symulator wypadku samochodowego i miasteczko ruchu drogowego dla dzieci. KGW z Województwa Dolnych prowadziło punkt pierwszej pomocy z fantomem i wykwalifikowanymi ratownikami. KGW z Kowiesy przeprowadziło warsztaty o cyberprzestępczości dla uczniów klas IV-VI. Wszystko sfinansowane z 20 tys. zł dotacji z Funduszu Sprawiedliwości.

– Akcja była przemyślana, dobrze udokumentowana fotograficznie. I, jak potwierdziło ostatecznie ministerstwo, była przeprowadzona zgodnie z prawem – zaznacza wójt **Zbigniew Woźniak**.

*Zbigniew Woźniak*

### CO SIĘ NIE SPODOBAŁO MINISTERSTWU?

Kłopoty zaczęły się na etapie rozliczenia (w 2023 roku). Każde z czterech kół gospodyń wystawiło gminie zbiorczą fakturę na 5 tys. zł za całość swoich działań. Zamiast osobnych rachunków za każdą kamizelkę odblaskową, każdą porcję poczęstunku czy wynajem symulatora, była faktura z ogólną nazwą usługi, np. „Stoisko informacyjne promujące bezpieczeństwo w ruchu drogowym z nagrodami oraz stoisko degustacyjne”. Urzędnicy ministerstwa uznali, że nie można na tej podstawie sprawdzić, czy gmina faktycznie kupiła to, co wpisała w kosztorysie. Bo skoro w kosztorysie były osobno pozycje „zakup materiałów promocyjnych”, „przygotowanie poczęstunku”, „loteria – zakup nagród”, to, zdaniem ministerstwa, każda z tych pozycji powinna mieć osobny dokument źródłowy.

Do tego doszedł drugi zarzut, nieco absurdalny w kontekście tej konkretnej akcji. Umowa o dotację przewidywała, że zakupiony sprzęt i wyposażenie gmina powinna przekazać kołom gospodyń umową darowizny lub użyczenia. Ministerstwo stwierdziło, że samorząd tego nie zrobił.

– Tyle że, jak wykazaliśmy, przy tej akcji po prostu nie było czego przekazywać. Symulator wypadku był wynajęty na jeden dzień, nagrody rozdano uczestnikom loterii, a poczęstunek trafił do żołądków – mówi Zbigniew Woźniak.

Przerzucanie się dokumentami trwało dwa lata. A w styczniu 2025 ministerstwo uznało, że cała dotacja (20 tys. zł) wydana jest niezgodnie z przeznaczeniem i gmina ma zwrócić dofinansowanie z odsetkami, liczonymi od kwietnia 2023 roku.

### JAK GMINA SKUTECZNIE SIĘ OBRONIŁA?

Gmina odwołała się natychmiast. W szczegółowym wniosku o ponowne rozpatrzenie sprawy, jej prawnicy „wypunktowali” decyzję ministerstwa.

Po pierwsze, faktury były opisane dokładnie tak, jak wymagała umowa. Co prawda początkowo opis był lakoniczny, ale po wezwaniu ministerstwa gmina uzupełniła dokumenty: na odwrocie każdej faktury i rachunku znalazł się numer umowy, numer pozycji z kosztorysu, kwota i szczegółowy opis, czego dotyczy wydatek. Dokumenty podpisali skarbnik i zastępca skarbnika gminy. Ministerstwo dostało te dokumenty w grudniu 2023 roku i... przez rok nie uznało tych wyjaśnień za wystarczające.

Po drugie, w maju 2023 roku, jeszcze przed festynem, pracownik urzędu gminy zapytał wprost opiekuna projektu w ministerstwie: „Czy do rozliczenia wystarczą faktury wystawione przez poszczególne KGW”? Odpowiedź była jednoznaczna: faktury od KGW wystarczą, pod warunkiem że będą szczegółowo opisane, czego dotyczą, jakiego zadania i jakiej pozycji z kosztorysu. Gmina tak postąpiła. Trudno, by ministerstwo karało kogoś za stosowanie się do instrukcji własnego urzędnika.

Po trzecie, gmina wykazała, że w umowie i ogłoszeniu ministerstwa nigdzie nie napisano jasno, kto, gmina czy KGW, ma kupować poszczególne produkty. Projekt zakładał, że gmina działa „przy udziale” kół gospodyń, ale nie precyzował, kto trzyma paragon za kamizelki odblaskowe.

– Podział zadań, który gmina zastosowała, czyli KGW organizują i kupują, gmina płaci z konta projektowego przelewem, był dokładnie tym samym podziałem, który opisano we wniosku zaakceptowanym przez samo ministerstwo. Jeśli ministerstwo zatwierdziło wniosek, nie kwestionując takiego układu, to dlaczego uczyniono z tego zarzut? – podkreśla wójt.

Po czwarte, kwestia „braku przekazania wyposażenia” okazała się zarzutem chybionym. Po odwołaniu ministerstwo przyznało, że przepis o umowie darowizny lub użyczenia dotyczył sytuacji, gdy zakupiony sprzęt staje się częścią majątku KGW.

– Tu tak się nie stało. Nie było czego przekazywać i nie było takiego obowiązku – mówi Zbigniew Woźniak.

Na koniec gmina dostarczyła uzupełniającą dokumentację: listy obecności uczestników quizu, listy laureatów konkursu plastycznego, listy uczestników warsztatów z pierwszej pomocy i zdjęcia z każdego ze zorganizowanych przedsięwzięć. Pieniądze naprawdę zostały wydane na to, co zaplanowano.

Ministerstwo po ponownej analizie materiału zmieniło zdanie. W ostatecznej decyzji stwierdziło wprost: dotacja została wydatkowana zgodnie z przeznaczeniem, poprzednia decyzja o zwrocie zostaje uchylona w całości.

Wójt Zbigniew Woźniak, nie kryjąc satysfakcji, zaznacza, że sukces nie był dziełem przypadku: – Determinacja ma sens, wygraliśmy. Dwa lata toczyliśmy batalię. Kazano nam zwrócić 20 tys. dotacji, choć my wykonaliśmy wszystko zgodnie z prawem, zgodnie z zarządzeniem. Dzięki naszej stanowczości się udało. Zresztą nie było innej możliwości, bo dofinansowanie zostało wydane prawidłowo – cieszy się wójt i dodaje: To wszystko dzięki naszej pani mecenas i osobom z urzędu, które napisały i przygotowały dobry wniosek. A ja byłem tylko zobowiązany, by walczyć do końca.

■■■

*Sprawa zostawia niesmak. Postępowanie trwało ponad dwa lata. Przez siedem pierwszych miesięcy ministerstwo nie zadało gminie ani jednego pytania, a przez cały ten czas narastały potencjalne odsetki, które samorząd musiałby zapłacić z własnej kiesy, czyli... z kieszeni mieszkańców. Nie wspomnę już o tym, ile nerwów, kosztowała urzędników gminnych cała ta sprawa. Pochopne decyzje przedstawicieli ministerstw mają swoją cenę. Ale przeważnie nikt jej nie płaci.*

Tekst i zdjęcia:
**MILENA CELIŃSKA**

R E K L A M A

NEODERM
MEDYCYNA I KOSMETOLOGIA
ul. Ks. Niedziałka 13
(bud. M3)
08-110 Siedlce
tel. 507 144 206
neoderm.pl
Otwarte:
pon.-pt. 8-20.00,
sob. 10-15.00
DERMATOLOGIA
MEDYCYNA ESTETYCZNA
i KOSMETOLOGIA
Nowości!
• LECZENIE ŻYLAKÓW
• CHIRURGIA PLASTYCZNA OKOLICY OKA
• GINEKOLOGIA ESTETYCZNA

R E K L A M A

eprasa.pl dbbea994d2

## MOIM ZDANIEM...

# Czy czterodniowy tydzień pracy ma sens?

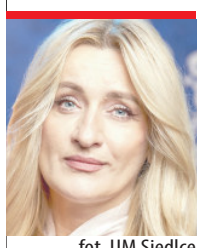

fot. UM Siedlce

**JOANNA SKOLIMOWSKA-SZPURA**, sekretarz Miasta Siedlce

Aby ocenić, czy warto wprowadzić czterodniowy tydzień pracy, trzeba wziąć pod uwagę kwestie prawne i finansowe w skali kraju. Kluczowe jest, czy jesteśmy organizacyjnie i ekonomicznie gotowi na taką zmianę. Z perspektywy pracowników skrócenie tygodnia pracy mogłoby poprawić równowagę między życiem zawodowym a prywatnym, pod warunkiem utrzymania dotychczasowych wynagrodzeń. W administracji podwyżki płac mają nadal wyższy priorytet niż redukcja czasu pracy. Dla urzędu najważniejsze jest zapewnienie ciągłości obsługi mieszkańców oraz sprawnej realizacji zadań. Dotyczy to między innymi tempa prowadzonych inwestycji, dlatego skrócenie tygodnia pracy byłoby dużym wyzwaniem organizacyjnym. Utrzymanie funkcjonowania urzędu przez pięć dni w tygodniu wymagałoby zwiększenia zatrudnienia, co już dziś jest wyzwaniem ze względu na trudności w pozyskaniu specjalistów. Takie rozwiązanie generowałoby też wyższe koszty funkcjonowania samorządu. Z kolei przy 4-dniowym tygodniu pracy urzędu mieszkańcy tracą dostęp do usług, co należy uznać za nieakceptowalne.

fot. arch.

**PRZEMYSŁAW KOZAK**, właściciel firmy Kozak Druk

Wprowadzenie czterodniowego tygodnia pracy byłoby dużym wyzwaniem, zwłaszcza dla firm prywatnych. Inaczej funkcjonują urzędy, a inaczej przedsiębiorstwa, które muszą działać szybko i elastycznie, reagując na potrzeby klientów. W naszej branży produkcja bywa sezonowa – w niektórych okresach pracujemy znacznie intensywniej, także w piątki czy soboty, aby sprostać zwiększonemu zapotrzebowaniu. Nasi klienci muszą spełniać wymagania sieci handlowych, dlatego cały proces tworzy łańcuch zależności. W przypadku mojej firmy, skrócenie tygodnia pracy oznaczałoby mniejszą dostępność maszyn i ograniczenie elastyczności. Gdyby takie zasady obowiązywały wszystkie firmy, łatwiej byłoby się dostosować.

fot. mp

**MARCIN GÓRZNY**, nauczyciel w I LO im. B. Prusa w Siedlcach

I zwolennicy, i przeciwnicy wprowadzenia czterodniowego tygodnia pracy mają swoje argumenty. Mówiąc o skróconym czasie pracy w zawodzie nauczyciela nie sposób jednak nie brać pod uwagę „drugiej strony”, w naszym przypadku – uczniów. Oni w większości zajęciami ograniczonymi do czterech dni byliby zachwyceni. Tylko jak by się to skończyło, skoro już teraz nauczycielom brakuje czasu na realizację programu nauczania? Niektórzy pewnie powiedzą: nasi rodzice do szkoły chodzili 6 dni w tygodniu, przejście na 5-dniowy system nie skończyło się katastrofą, zatem dalsze ograniczenie czasu nauki też nią nie będzie. Uważam jednak, że w tym momencie na czterodniowy tydzień nauki/pracy w szkole nie jesteśmy jeszcze gotowi. Są inne, ważniejsze sprawy do rozwiązania w oświacie, jak chociażby kwestia zadawania prac domowych czy dostosowanie podstawy programowej do rynku pracy.

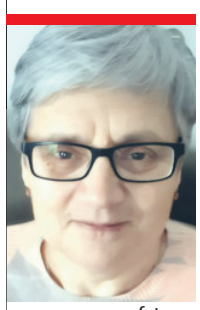

fot. mp

**ZOFIA TARKOWSKA**, emerytka

Czterodniowy tydzień pracy miałby sens, zwłaszcza z perspektywy kobiet. Wiele z nich po pracy zawodowej zaczyna drugi etat w domu – opiekę nad dziećmi i organizację codziennych obowiązków. To duże, często niedoceniane obciążenie. Krótszy tydzień pracy pomógłby lepiej godzić życie zawodowe i prywatne, ograniczyć przemęczenie i wypalenie. Dodatkowy dzień to czas nie tylko na dom, ale też na odpoczynek i zadbanie o siebie. Zyskaliby również pracodawcy, bo wypoczęci pracownicy są bardziej efektywni i zaangażowani. (**MP**)

rys. M. Andrzejewski

## 28 lutego, godz. 19.00 w CKiS

# Nie przegapcie Delulu!

Zanim zobaczycie spektakl na scenie, dane wam będzie przypomnieć sobie postać Salvadora Dali. W foyer CKiS widzów powitają dzieła najsłynniejszego surrealisty, by mogli się wczuć w klimat przedstawienia, wręcz poczuć Salvadora, pomyśleć jak on, pobyć nim przez chwilę. Bo „Salvador Delulu” to spektakl inspirowany hiszpańskim artystą, jego metodą twórczą oraz jego obrazami.

Wiecie, że Dali, aby pobudzić kreatywność, wykorzystywał technikę snu? Siadał nad miską z wodą, z kluczem, i... przysypiał. Gdy klucz wypadał z rąk, a rumor go wybudzał, przelewał swe wizje na płótno.

– Wczesna faza snu, znana jako stan hipnagogii lub N1, trwa tylko kilkanaście minut, zanim zapadnie się w głęboki sen. W N1 możesz wyobrażać sobie kształty, kolory, a nawet fragmenty snów przed zamkniętymi oczami, a mimo to słyszeć dźwięki dochodzące z otoczenia – mówią twórcy spektaklu. – „Delulu” to slangowe określenie, pochodzące od angielskiego słowa „delusional” (urojony, oderwany od rzeczywistości). „Salvador Delulu” jest więc ruchowym ucieleśnieniem postaci i twórczości artysty, a zarazem naszych snów i deluzji, które przerodziły się w strukturę choreograficzną.

Twórcami spektaklu są doskonale nam znani tancerze, wychowani wręcz na siedleckiej scenie. Dziś mieszkają w Warszawie, gdzie założyli grupę Warszawskie Delulu Artystyczne (**Eliza Kindziuk-Kosianko, Jan Kosianko**, **Jakub Piotrowicz, Sebastian Piotrowicz**).

– Łączy nas wspaniała przyjaźń i miłość do tańca – mówi Siedlczanka, Eliza Kindziuk-Kosianko.

Ona życie z tańcem związała od debiutu w Caro Dance. To kolejna wychowanka **Iwony Orzełowskiej**, robiąca międzynarodowa karierę. Świat o niej usłyszał, gdy dotarła do TOP 8 w popularnym talent show You Can Dance. Poszła za ciosem – ukończyła studia licencjackie na kierunku tańca współczesnego w Linz (Austria), staż odbyła w niemieckim teatrze WWE w Görlitz–Zittau. Tytuł magistra obroniła na kierunku „Choreografia” na Uniwersytecie Muzycznym Fryderyka Chopina w Warszawie i pozostała na uczelni jako wykładowczyni przedmiotu „Historia tańca XX i XXI wieku”. Prowadzi zajęcia i warsztaty z tańca współczesnego, jazzowego, improwizacji oraz choreografii w szkołach tańca w Polsce i za granicą (m.in. w Niemczech, Austrii i Korei Południowej). W międzyczasie stworzyła choreografie i spektakle nagradzane w świecie. Solo „SEE ME” prezentowała w Polsce i za granicą (m.in. w Holandii, Portugalii, Turcji i Singapurze). Zdobyła za nią nagrodę „Artistic Incentive Award” w Lizbonie oraz I miejsce w konkursie choreograficznym „My Move” w ramach Sceny Otwartej w Tarnowie.

Bracia Piotrowiczowie to także wychowankowie Iwony Orzełowskiej, przyjeżdżali na zajęcia do Caro Dance z Warszawy. A Janek Kosianko taneczne życie także zaczął od caro Damce. Zresztą więcej tu nazwisk z carodancowej rodziny, bo muzykę do spektaklu skomponowała Izabela Orzełowska.

„Salvadora Delulu” zobaczymy **28 lutego o godz. 19.00** (trwa 45 minut), ale warto przyjść wcześniej, by pobyć w świecie surrealisty. Warto też zostać po spektaklu, bo artyści lubią potem rozmawiać z widownią, odpowiadać na pytania. To wspaniali i utalentowani młodzi ludzie, otwarci i kochający to, co robią. Po prostu warto jeszcze z nimi pobyć.

Wstęp bezpłatny!

**MARIOLA ZACZYŃSKA**

# Ona i On w Galerii

Patronat „TS”

**W sobotę, 7 marca, w godz. 10.00–14.00 w Galerii Siedlce odbędzie się druga edycja wydarzenia #MySiedlczanki – Ona i On – Dzień Kobiet i Mężczyzn 2026. To wyjątkowa inicjatywa promująca zdrowie, rozwój i integrację lokalnej społeczności.**

Wydarzenie odbywa się pod Honorowym Patronatem Prezydenta Miasta Tomasza Hapunowicza i stanowi przestrzeń do inspirujących spotkań, rozmów oraz zdobywania praktycznej wiedzy z zakresu zdrowia i aktywnego stylu życia.

Tegoroczna edycja wydarzenia odbywa się pod hasłem „Ona i On”, podkreślając, że troska o zdrowie, rozwój i wzajemne wsparcie dotyczy zarówno kobiet, jak i mężczyzn.

W programie znalazły się inspirujące panele tematyczne, oferty pracy i edukacji, a także bezpłatne badania profilaktyczne, takie jak pomiar ciśnienia, tętna czy poziomu cukru we krwi. Ciekawą propozycję stanowią również otwarte rozmowy przy kawie z prezydentem miasta, które odbędą się w swobodnej, integrującej atmosferze. Całość dopełni część artystyczno-sportowa z pokazami kawashi oraz energetyczną zumbą, zachęcającą do wspólnej aktywności.

Organizatorzy podkreślają rodzinny charakter wydarzenia i zapraszają wszystkich mieszkańców – niezależnie od wieku. Tegoroczna edycja to także okazja do okazania serca. Podczas spotkania prowadzona będzie zbiórka charytatywna na rzecz Dawida Bierkata – „Małego Wojownika”, który zmaga się z dystrofią mięśniową Duchenne'a (DMD). To

szansa, by połączyć wspólne świętowanie z realnym wsparciem młodego mieszkańca regionu.

#MySiedlczanki to przestrzeń do budowania relacji, wymiany doświadczeń i wzmacniania lokalnej wspólnoty. Opr. **MP**

## Franciszkańska kawa w klasztorze

# Słowo i film o majorze

Major **Stanisław Ostwind-Zuzga ps. „Kropidło”** to polski Żyd, który w czasie wojny służył w Narodowych Siłach Zbrojnych, będą m.in. komendantem powiatowym NSZ-AK w Węgrowie. W styczniu 1945 roku został aresztowany, a już w lutym, po krótkim procesie, zamordowany przez UB. Mógł ocalić życie, gdyby wówczas przeszedł na stronę komunistów, ale on zdecydował, że będzie wierny swoim ideałom oraz złożonej przysiędze.

Postać bohaterskiego dowódcy węgrowskiej komendy NSZ-AK majora Stanisława Ostwinda-Zuzgi zostanie przypomniana w najbliższą niedzielę 1 marca (Narodowy Dzień Żołnierzy Wyklętych) o godz. 16 w Centrum Dialogu Kultur w Węgrowie, podczas kolejnej edycji cyklu „Franciszkańska Kawa”. Podczas spotkania, które otworzy węgrowski historyk **Andrzej Brzezik**, odbędzie się projekcja filmu dokumentalnego ,,Major Ostwind-Zuzga'' w reżyserii **Andrzeja Gajewskiego**. Przewidziane są też prelekcje: producenta filmu **Sylweriusza Rudolfa** oraz **Wacława Holewińskiego** – autora książki o majorze pt. ,,Honor mi nie pozwala”. Oprawę muzyczną wydarzenia zapewni **Paulina Supeł**, która wykona pieśni **Andrzeja Kołakowskiego**.

Wstęp na spotkanie jest wolny. Kawy również będzie można napić się bez wnoszenia opłaty. (**sej**)



eprasa.pl dbbea994d2

# Nie chcemy być „bombką u choinki”

**Rozmowa z Dominikiem Szaniawskim, przewodniczącym Młodzieżowej Rady Miasta Siedlce.**

Mandat radnego Młodzieżowej Rady Miasta nie jest symboliczny – stoi za nim realne poparcie rówieśników. Z każdej szkoły ponadpodstawowej w Siedlcach wybieranych jest dwóch przedstawicieli. Stanowisko w radzie otrzymują osoby z największą liczbą głosów. Docelowo rada liczy 20 radnych, obecnie jest ich siedemnastu, wkrótce dołączą kolejni.

Obecna kadencja zaczęła się 8 grudnia 2025 roku, kiedy to odbyła się I sesja. 11 lutego młodzi radni spotkali się już po raz trzeci. O tym, jak wygląda młodość, gdy jest się zaangażowanym w politykę oraz o planach i ambicjach rady rozmawiamy z Dominikiem.

**■ Jesteś młodym człowiekiem zaangażowanym w życie społeczne i polityczne. Co skłoniło Cię do wejścia w ten świat?**

– Od zawsze interesowały mnie sprawy społeczne, zwłaszcza pomoc osobom z niepełnosprawnościami. Chcę być wśród ludzi, którzy ciężko pracują, bo zależy im na rozwoju naszego kraju i lokalnej społeczności.

Do startu w wyborach do Młodzieżowej Rady Miasta zachęcili mnie koledzy, rodzice, a także wiceprezydent miasta Dariusz Stopa. To oni utwierdzili mnie w przekonaniu, że warto spróbować i wziąć odpowiedzialność za sprawy młodych ludzi w naszym mieście.

**■ Czy te zainteresowania wypływają z tradycji rodzinnych?**

– W pewnym sensie tak. Mój dziadek był sołtysem. Choć urodziłem się w Siedlcach, od dziecka obserwowałem, jak wygląda zaangażowanie w sprawy lokalnej społeczności. Dziś jestem asystentem społecznym marszałka Marka Sawickiego oraz działam w Forum Młodych Ludowców (FML). To dla mnie naturalna kontynuacja zainteresowań i wartości, które wyniosłem z domu.

**■ Czyli jesteś młodym ludowcem. Czy w radzie są też inni, którzy już mają określone poglądy polityczne lub działają pod szyldami konkretnych partii?**

– Są osoby, które mają swoje poglądy i sympatie polityczne, ale nie wiem, należą formalnie do jakiejś partii. Jedna osoba jest członkiem stowarzyszenia Precedens. Ja wyraźnie identyfikuję się z konkretnym środowiskiem i działam pod jego szyldem.

**■ Planujesz swoją przyszłość w polityce?**

– Marzę o tym, aby zostać posłem lub radnym sejmiku województwa i radnym miasta Siedlce. Przy okazji wspomnę, że właśnie złożyliśmy projekt do programu dla Młodzieżowych Rad z Mazowsza, w ramach którego otrzymamy 25 tysięcy złotych dofinansowania z Mazowsza oraz 10% wkładu z Urzędu Miasta. W jego ramach planujemy wyjazd integracyjno-szkoleniowy do Kalisk, zakup laptopa i drukarki, oraz zorganizowanie konferencji dla młodzieży z całego województwa.

**■ Jak zmieniło się Twoje życie, odkąd jesteś przewodniczącym?**

– Jest zdecydowanie więcej obowiązków. Trzeba się spinać i więcej czasu poświęcać na działalność społeczną, a mniej na hobby i pasje.

**■ A jakie są to pasje?**

– Przede wszystkim historia i polityka, ale lubię też gotować i grać w siatkówkę.

**■ Do jakiej szkoły chodzisz i czy można się w niej realizować na różnych polach?**

– Chodzę do „Prusa”. Tak, ta szkoła daje duże możliwości rozwoju.

**■ Teraz skupmy się na działalności rady. Minęły trzy miesiące od pierwszej sesji. Co udało się zrobić na początku kadencji?**

– Wybraliśmy prezydium i zaczęliśmy działać. Odbyliśmy już trzy sesje – planujemy, aby po każdej organizować konferencję prasową, żeby mieszkańcy wiedzieli, nad czym pracujemy. Na zaproszenie marszałka Marka Sawickiego byliśmy w sejmie, a na zaproszenie ministra Jakuba Stefaniaka – w Kancelarii Premiera. Otrzymaliśmy też zaproszenie do Urzędu Marszałkowskiego od pani marszałek Janiny Ewy Orzełowskiej. W planach mamy wyjazd do senatu i spotkanie z wicemarszałkiem Kamińskim.

Rozpoczęliśmy również organizację konkursu o tradycjach wielkanocnych we współpracy z Krajowym Ośrodkiem Wsparcia Rolnictwa.

Planujemy też wydarzenie dla młodzieży poświęcone projektowi „Zwolnieni z Teorii”, podczas którego chcemy wyjaśnić, na czym polega ta inicjatywa i zachęcić uczniów do realizowania własnych projektów społecznych.

Przygotowujemy także spotkanie z ważnymi osobami życia publicznego – na razie nie chcę zdradzać szczegółów. Chcielibyśmy, aby miało ono formułę podobną do wydarzenia zorganizowanego w Sabniach przez Młodzieżową Radę Mazowsza. Wzięło w nim udział kilkanaście osób, m.in. wójt gminy oraz marszałek Janina Ewa Orzełowska. Było to spotkanie, podczas którego młodzież mogła przedstawić swoje propozycje i pomysły – a wiele z nich zostało później zrealizowanych.

fot. mp

*Nowa energia w Młodzieżowej Radzie Miasta Siedlce – przewodniczący deklaruje pełne zaangażowanie i konkretne działania.*

**■ Czy macie jakąś strategię? Wizję, jak ta kadencja miałaby wyglądać?**

– Mamy pulę pomysłów, które chcielibyśmy zrealizować i które stałyby się wizytówką naszej kadencji. Planujemy m.in. konkursy sportowe – w tej sprawie rozmawiałem już z Agencją Rozwoju Miasta Siedlce – oraz konferencje dla młodzieży z udziałem zaproszonych gości. Myślimy na przykład o spotkaniu poświęconemu „Prawu Marcina”, choć wiele zależy od możliwości finansowych. („Prawo Marcina” to projekt edukacyjny, którego celem jest zwiększanie świadomości prawnej wśród młodzieży – przyp. red.)

Chcemy w ten sposób aktywizować uczniów siedleckich szkół. Dobrym przykładem był wyjazd do sejmu – zgłosiło się bardzo dużo chętnych. To doświadczenie pokazało nam, że młodzież naprawdę chce uczestniczyć w życiu publicznym.

**■ A może jakaś akcja charytatywna? Macie jakieś pomysły?**

– Oczywiście. Chcemy rozwijać takie inicjatywy we współpracy z radnymi miasta, między innymi z radną Bożeną Uziębło. Planujemy działania wspierające zwierzęta oraz osoby w kryzysie bezdomności. W naszych planach są również różnego rodzaju zbiórki charytatywne.

**■ Czego w Siedlcach brakuje młodym ludziom?**

Najpoważniejsze problemy dotyczą przede wszystkim szkół – wiele z nich nie jest w pełni dostosowanych do potrzeb osób z niepełnosprawnością ruchową i intelektualną. Dodatkowo w czasie wakacji i ferii zimowych brakuje miejsc, w których młodzież mogłaby się spotykać i spędzać czas w ciekawy, aktywny sposób. Poza kinem, galerią i zalewem oferta jest mocno ograniczona.

**■ Mówicie o tym dorosłej radzie miasta i władzom?**

– Tak, rozmawialiśmy z prezydentem Tomaszem Hapunowiczem i wiceprezydentem Dariuszem Stopą. Zobaczymy, jakie przyniesie to efekty. Zdajemy sobie sprawę, że realizacja konkretnych celów nie będzie łatwa. Jednak na razie jesteśmy pełni optymizmu, że uda się zorganizować wydarzenia i inicjatywy, które pokażą, że nasze miasto stoi młodzieżą i jest w nim wielu zaangażowanych młodych. Chcielibyśmy też podziękować panu wiceprezydentowi Dariuszowi Stopie za liczne spotkania, udział w każdej z naszych sesji i pomoc w organizacji wydarzeń.

**■ Kto inspiruje i motywuje Was do podejmowania działań i upominania się o sprawy młodzieży?**

– Czujemy, że warto angażować się w sprawy młodzieży, i nikt nie musi nas do tego dodatkowo namawiać.

**■ A czy już czujecie, że Wasz głos jest słyszalny i ma znaczenie, czy wręcz przeciwnie?**

– Widzimy, że są osoby, które chcą nas słuchać i wspierać w realizacji naszych pomysłów. Są jednak też tacy, którzy próbują je zmieniać lub przekonywać nas, że coś nie ma sensu.

Na przykład chcieliśmy wprowadzić statuetkę „Zasłużony dla Miasta Siedlce”, przyznawaną przez młodzież, ale odradzono nam ten pomysł, tłumacząc, że w mieście już funkcjonuje wiele innych odznaczeń. Szkoda, że w komisjach decydujących o przyznawaniu nagród i wyróżnień nie ma przedstawicieli młodzieży.

**■ Czy względy finansowe stają się przeszkodą w realizacji Waszych planów?**

– Tak, kwestie finansowe często ograniczają nasze możliwości. Dodatkowo czasem słyszymy, że „jesteśmy tylko do zdjęcia”, co pokazuje, że nie wszyscy traktują młodzieżową radę poważnie.

**■ Rzeczywiście, często Młodzieżowe Rady Miasta funkcjonują głównie symbolicznie…**

– Ale my nie chcemy być tylko ozdobą, „bombką do choinki”. Zależy nam na tym, aby nasze działania przynosiły realne efekty. Kadencja trwa dwa lata – obserwowałem funkcjonowanie poprzednich rad i choć coś się działo, uważamy, że można zrobić znacznie więcej. Chcemy być aktywni także podczas miejskich uroczystości, składać kwiaty, być widoczni i słyszalni. Planujemy rozmawiać z wieloma osobami, które mogą nas wspierać, i pokazywać, że głos młodzieży oraz wybór młodych mieszkańców mają znaczenie.

**MARIA POPEK**

P R O M O C J A

# Kino Kobiet w Kinie Helios

**Kino Kobiet to zawsze ciekawy film specjalnie dobrany do żeńskiej widowni, poprzedzony licznymi atrakcjami organizowanymi tuż przed seansem na sali kinowej.**

Drogie Panie, **4 marca** widzimy się na kolejnym pokazie Kina Kobiet z filmem **„Przepis na morderstwo”**. Wydziedziczony przez swoją bajecznie bogatą rodzinę Becket Redfellow (Glen Powell) postanawia za wszelką cenę odzyskać należną mu fortunę. Jego działania splatają się w morderczo zabawną opowieść, pełną nieprzewidywalnych zwrotów akcji, tworzących perfekcyjnie poprowadzoną rozgrywkę.

**11 marca** zapraszamy na drugi pokaz z filmem **„Reminders of Him. Cząstka Ciebie, którą znam”.** Kenna Rowan (Maika Monroe) została uznana za winną wypadku w której zginął jej chłopak. Po odbyciu kary wraca do rodzinnego miasta, zdeterminowana, by ponownie nawiązać kontakt ze swoją córeczką. To opowieść o odważnej podróży Kenny ku uzdrowieniu i odkryciu drugiej szansy, gdy wydaje się, że wszelka nadzieja jest stracona.

**MOTYW WIECZORU**

4 marca zapraszamy w białych garniturach, a 11 marca w zielonych sukienkach.

eprasa.pl dbbea994d2

## Szpilki Zaczyńskiej

# Śmiertelna wysypka malutkich zdrajców

Agonia PiS może być długa i bolesna. Ale nie współczujmy zbytnio, bo pacjent na to zasłużył.

Miłość do PiS skończyła się, co widać po „maluczkich”, czyli nic nieznaczących pisowszczykach, którzy z gorliwością podwórkowego kundelka, chcącego szczekaniem zasłużyć na miskę ryżu, chwalili PiS i krytykowali demokratów. Szczekali za pozory bycia u koryta – obecność na pisowskich konwencjach, zdjęcia z pisowskimi politykami: oto jestem z grupą trzymająca władzę, jestem „kimś”.

Dziś pisowskie pieski… chwalą Konfederację. Zamieszczają zdjęcia ze spotkań i publikują konfederackie głupoty. I to jest najbardziej wyraźny symptom pisowskiej agonii, śmiertelnej choroby prowadzącej do pogrzebu. Nie gorączka i maligna, które wywołują pot na czołach liderów, ocieranych w świetle kamer. I nie ciężka zadyszka, z którą wypowiadają się pisowskie tuzy z pierwszych stron gazet. Śmierć zwiastuje ta mała wysypka malutkich zdrajców, którzy po cichu, bez dramatycznych gestów, odsuwają się jak najdalej od trupiego odoru. Po prostu zamiast stypy wybrali sąsiedni pokój, w którym się jeszcze beztrosko biesiaduje, wznosząc toasty „100 lat!”.

Śmiertelnym symptomem są też „lajki” na fejsbuczku. Do niedawna rozdawane z entuzjazmem przy każdym pisowskim poście. A dziś? Heloł! Co się stało? Do potrząsania loczkami trzeba dołożyć smażenie pączków albo zdjęcie kotka, by post się przebił do wyborców. Ach, ten pisowski wyborca. Co za niewdzięczna persona. Czy warto było dla niego odzierać się z godności?

Na medyczną diagnozę śmierci PiS złożyłoby się wiele schorzeń. Ten najgorszy w historii Polski polityczny twór toczą nie tylko gangrena i mentalna zgnilizna, nie tylko demencja, dystrofia wartości i patologiczne kłamstwa. Dziś wykańcza pisowców poważna autoimmunologiczna choroba (schorzenie autoimmunologiczne polega na tym, że organizm jest atakowany przez własne komórki). Pisowcy po cichu zagryzają się pod dywanem. Odgryzają sobie ręce, nogi, a celem jest wyrwanie serca z piersi. Żadne pączki, żadne kotki na fejsbuczku już nie pomogą.

Ale choroby PiS szkodzą nie tylko temu zdegenerowanemu ciału. W jakim stopniu zaraza śmierdząca ruską onucą toczy dziś Polskę? Ilu zainfekowanych pacjentów rozsiało się po kraju, wchodząc choćby do konfederackiego pokoju i kaszląc w talerz? Komu zależało na śmierci Polski? Kto „zbroił” kraj w sprzęt pozbawiony kodów i amunicji? Paraliż ojczyzny na szczęście się nie udał, bo w porę przyszedł zbawienny zastrzyk demokratycznych wybawicieli.

Pozwólmy więc pisowcom zejść z politycznego padołu śmiercią naturalną. Amen.

**MARIOLA ZACZYŃSKA**

## Artykuł drugiej potrzeby

# Kto trzyma termometr?

Propagandyści nigdy nie mieli łatwo: Przyjdzie mało, a trzeba zrobić dużo. Albo na odwrót: Przyjdzie dużo, a trzeba zrobić mało. Teraz jest nawet trudniej: jest zimno, a trzeba zrobić ciepło.

Europejczyków trzeba przekonać, że sroga zima to skutek globalnego ocieplenia. Prezydent Trump dał już Amerykanom w tej sprawie dyspensę. Chińczycy i Hindusi nigdy się ociepleniem nie przejmowali. Latynosi i tak mają ciepło, upałów się nie boją, więc im to bimba. Kto więc uratuje planetę? Oczywiście Europa, która odpowiada za jakieś 6% światowej emisji $CO_2$!

„Skąd na ocieplającym się globie biorą się fale siarczystych mrozów regularnie docierających do średnich szerokości geograficznych? Naukowcy od ponad dekady próbują rozwiązać tę zagadkę” – zastanawia się „Polityka”. Ale odpowiedź podaje już w tytule: „Oziębienie wskutek ocieplenia”. Im w Arktyce cieplej, tym u nas zimniej. Albo na odwrót. Jedno jest pewne – ocieplający trend jest „niepodważalny”. A skoro jest „niepodważalny”, naukowy świat musi się dostosować. Powiecie, że zadaniem naukowca jest wątpić, podważać, sprawdzać i korygować? No cóż, nie w tej sprawie. Zbyt duże pieniądze są w grze.

Redbad Klynstra – aktor i reżyser, Holender i Polak – poinformował na X (dawniej Twitter), co właśnie wydarzyło się w Holandii. Królewski Niderlandzki Instytut Meteorologiczny (KNMI) – jak pisze Redbad Klynstra – „instytucja niemal święta”, obniżał temperatury sprzed 1951 roku, nawet o blisko dwa stopnie. W ten sposób zniknęło szesnaście z dwudziestu trzech fal upałów. Lato 1947, które starsi pamiętali jako ogień na polach, stało się w statystykach „sezonem łagodnym”. Na tej podstawie zbudowano całą dzisiejszą narrację: nigdy nie było tak gorąco”.

I teraz właśnie KNMI – efekt Trumpa? – skorygował dane. Wcześniej coś się im w meteorologicznych klatkach nie zgadzało, więc w ramach homogenizacji naprostowali. A teraz poprawili. Ponieważ jednak niewygodna informacja poszła w świat, portal Demagog, czuwający nad poprawnością myślenia, poczuł się w obowiązku. Żeby ktoś – a zwłaszcza siedlecki poseł Krzysztof Mulawa – sobie czegoś nie pomyślał. Powstała stosowna publikacja, w ramach projektu finansowanego – tak, zgadliście – przez Unię Europejską.

Redbad Klynstra tak podsumowuje doświadczenie mieszkańców UE: „Wiemy, że każda władza kłamie, gdy jej wygodnie. Holendrzy dopiero teraz zaczynają to rozumieć” – pisze. – W Holandii dopiero od paru dekad pęka coś, co boli bardziej niż sama prawda o temperaturach: pęka obraz świata, w którym można spać spokojnie, wierząc, że ktoś na górze pilnuje, żeby było sprawiedliwie. Witajcie w naszym klubie…”.

**DARIUSZ KUZIAK**

## Sensacyjne odkrycie, zachwycające akty i cały czas niedosyt, czyli...

# Kobieta z paletą w siedleckim muzeum

**Siedlce mają największą kolekcję dzieł malarki, której obrazy powinny być pokazywane w najważniejszych muzeach w świecie. Nie są, bo jej karierę przekreśliło głośne mówienie o zbrodni katyńskiej.**

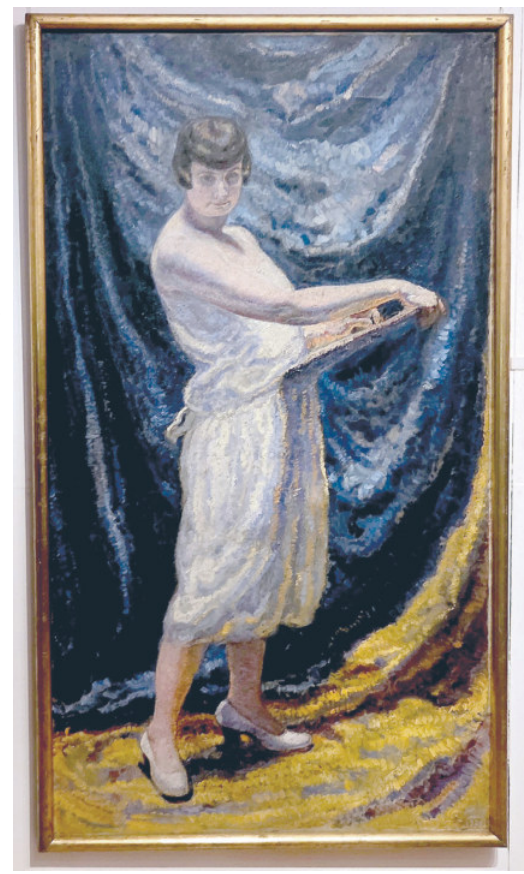

Ale to tam straciła tych, których kochała najbardziej męża i syna. **Małgorzata Łada-Maciągowa** pierwszych 11 lat życia spędziła w Siedlcach. Artystyczną spuściznę przekazała temu miastu. W muzeum regionalnym jest około 600 jej prac.

Najnowszą wystawę poświęconą malarce rozpoczęto od ogłoszenia sensacji. Oto w pracowni konserwatorskiej **Wiesława Fabera** odkryto jej obraz („Giewont”), schowany pod innym. Wiesław Faber tłumaczył, jak to się stało. Otóż w mizerii i biedzie socjalistycznych realiów życia, artyści wykorzystywali czasem swe dzieła jako podkład pod inne, nowsze. Tak było w tym przypadku. Pod pastelą, poddaną konserwacji, skryty był przepiękny widok na Giewont. Uroczyste odsłonięcie obrazu było wzruszającym momentem. Warto było tego doświadczyć.

Małgorzata Łada-Maciągowa to postać piękna i tragiczna – odważna, utalentowana i wolna. Znawcy podkreślają, że jej dzieła powinny być eksponowane w świecie. Na szczęście, dzięki staraniom polskich historyków sztuki, jest odkrywana na nowo.

Obecna wystawa zachwyca. Zaprezentowano liczne akty, które są wyjątkowe. Mało kto przedstawia tak spełnione i akceptujące swe ciało kobiety. Przychodzi myśl, że malarka musiała czuć się kochana i była swobodna w miłości. Bo spełniona miłość to także cielesność, pewność siebie, dyskretny erotyzm. Na wielu aktach widać jej twarz. Te akty to kwintesencja zalotności. Wachlarz w dłoni nie zasłania wstydliwie twarzy, to raczej rekwizyt tajemnicy i niedopowiedzianych opowieści. Może się za nim skryć, ale nie musi, wręcz nie chce. Bo nie wstydzi się ciała i przyjemności, jaką może dać. To piękne, łagodne, smaczne akty. Koniecznie trzeba je zobaczyć. Jeden z obrazów ma zamontowaną ramę z zasłoną – czyżby realizm nagiego kobiecego ciała mógł wprawiać w zakłopotanie gości, więc go zasłaniano?

Nie można się oprzeć myśli, że malarka musiała mieć duże poczucie humoru. Warto zatrzymać się przy obrazie „Chuligan”. Widać na nim mężczyznę niedbale rozpartego na ławce w parku, w nonszalanckiej pozie, czytającego gazetę. Czuje się, jak ubawił ją ten widok. Zresztą wszystkie scenki z krakowskiego parku żyją własnym życiem.

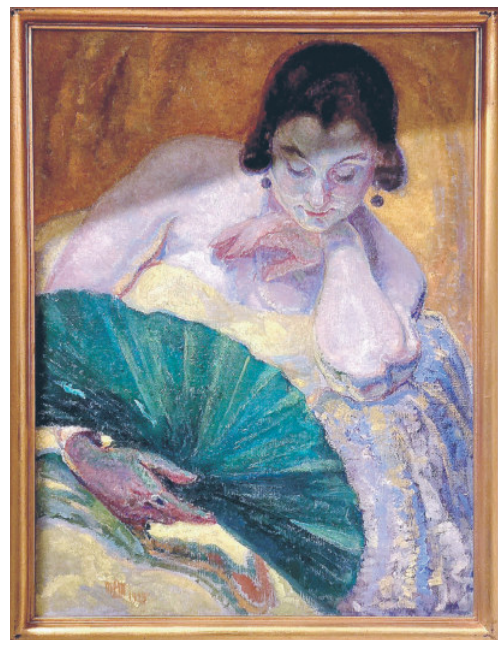

Jeszcze inny charakter mają pastelowe szkice z zagranicznych podróży. No i projekty witraży! Koniecznie trzeba to zobaczyć. Wystawa będzie czynna do 26 kwietnia.

A przy okazji – w Siedlcach naprawdę powinna rozpocząć się poważna dyskusja nad potrzebą budowy galerii sztuki współczesnej. Bo mamy w mieście zbiory na światowym poziomie. Nie tylko w muzeum regionalnym.

Tekst i zdjęcia
**MARIOLA ZACZYŃSKA**

# Siedlce: Miliony w obrocie

**19,7 mln zł na sport i ponad milion na profilaktykę – organizacje pozarządowe otrzymały wsparcie z ratusza.**

Umowy podpisano 12 lutego. Część z nich dotyczy projektów sprzyjających rozwojowi sportu, których realizacja potrwa w latach 2026-2029. Kolejne dofinansowania trafią w 2026 roku na realizację zadań własnych miasta w zakresie przeciwdziałania uzależnieniom i patologiom społecznym. Dotacje przyznał prezydent **Tomasz Hapunowicz** po zapoznaniu się z rekomendacjami komisji konkursowych. Na działania profilaktyczne samorząd przeznaczył w tym roku ponad 1 mln zł. Środki trafią do lokalnych stowarzyszeń i fundacji prowadzących programy edukacyjne, terapeutyczne i integracyjne. Znacznie większa pula, ponad 19,7 mln zł, została zarezerwowana na sport w perspektywie czterech najbliższych lat. Najwięcej – ponad 10,2 mln zł – otrzyma „Pogoń” na rozwój piłki nożnej seniorów. Wśród dyscyplin, na które kluby otrzymały dofinansowania, są też: siatkówka, koszykówka, rugby i sporty walki. (**MP**)



eprasa.pl dbbea994d2

Nowe posady – 3 członków rady nadzorczej i 2 członków zarządu. To koszty. Ale korzyści mają być znacznie większe.

# Przekształcenie

**Zapowiedzi dotyczące tej decyzji wzbudziły wiele komentarzy. Czasem wręcz w tonie ostrzegawczym. Bo pojawiły się opinie, że likwidacja Zakładu Gospodarki Komunalnej w Chodowie i powołanie w jego miejsce spółki z ograniczoną odpowiedzialnością odbije się niekorzystnie nie tylko na finansach gminy Siedlce, ale i na kieszeniach jej mieszkańców.**

fot. zgk.gminasiedlce.pl

– Jeśli gmina przekształci zakład budżetowy w spółkę, trzeba będzie utworzyć, a potem utrzymywać, kilka dodatkowych stanowisk – mówią krytycy. Na dodatek chodzi o stanowiska urzędnicze. W spółce trzeba powołać radę nadzorczą. A to nie mniej niż trzy osoby. Każda będzie miała pobory, bo nie są to funkcje społeczne.

Jednak to nie koniec dodatkowych stanowisk.

– Jak jest spółka, musi być też prezes, a jak jest prezes, trzeba będzie powołać jego zastępcę – argumentują sceptycy. – A kto za to wszystko zapłaci? W ostatecznym rozrachunku mieszkańcy, którzy korzystają z usług świadczonych przez ZGK.

Zakład Gospodarki Komunalnej w gminie Siedlce został powołany kilka lat temu. Jest dość dobrze wyposażony. I przeznaczano na to nie tylko pieniądze bezpośrednio z budżetu gminy. Można powiedzieć, że płacili wszyscy mieszkańcy. To nie przenośnia, bo wszystkie sołectwa zgodziły się, że połowa funduszu sołeckiego będzie przeznaczana na wyposażanie ZGK.

Zakład był oczkiem w głowie wójta, bo to on tak naprawdę powołał go do życia.

– Trzeba go stworzyć, bo inaczej jesteśmy zdani na dyktat firm zewnętrznych – argumentował wówczas **Henryk Brodowski**. – Będą decydowały, ile mamy płacić za odbiór śmieci, no i oczywiście policzą sobie dużą marżę. A własna firma będzie działała „po kosztach”.

I tak właśnie przez kilka lat było. ZGK odbierał odpady, a opłaty za tę usługę należały do najniższych w powiecie siedleckim. Spółka dokupowała sprzęt i oferowała kolejne usługi. Wszystko funkcjonowało dobrze. Dlaczego to zmieniać?

### WÓJT PROPONUJE ZMIANY

– Jeśli wójt proponuje jakieś zmiany, jestem pewna, że ma to uzasadnienie – usłyszałem od jednej z radnych RG Siedlce. – Nie będzie przecież niszczył czegoś, co sam przez kilka lat budował.

Takie zaufanie to rzecz chwalebna, ale trudno się opierać wyłącznie na nim. Dlatego przekształcenie firmy stała się tematem dyskusji na komisjach RG. Ich opinia była pozytywna. Sprawę omawiano też, i to bardzo wnikliwie, na ostatniej sesji RG Siedlce. Przedstawiono także projekt uchwały w sprawie likwidacji zakładu budżetowego w celu zawiązania spółki z. o.o.

Na pojawiające się wcześniej uwagi krytyczne odpowiadał Henryk Brodowski.

– ZGK funkcjonuje w naszej gminie jako zakład budżetowy już od 6 lat, a w tym czasie znacznie zmieniły się nie tylko przepisy, ale i nasze potrzeby – mówił. – Przekształcenie stało się konieczne. Otóż gmina nie może już tak bezpośrednio zlecać różnych usług do zakładu budżetowego. Bo to trochę tak, jakbym sam sobie coś zlecał. A pewne rzeczy muszą przejść określone procedury. Proponowana zmiana nie zagraża zakładowi, który z własnych pieniędzy doposażaliśmy. I dziś ma sprzęt do odbioru odpadów czy drobniejszych prac drogowych. Na pewno tego nie zmarnujemy. Ale trzeba pamiętać, że gmina się „rozrasta”. Mamy już 22 świetlice, 7 zespołów oświatowych. Wszystkie te budynki wymagają jakichś remontów. Dużo na to wydajemy. A możemy trochę mniej.

W jaki sposób?

– Teraz musimy ogłaszać przetargi na wiele rzeczy – wyjaśnia wójt. – Jeśli wygrywają je firmy z naszej gminy, to się cieszę, ale jeśli pieniądze idą poza gminę, cieszyć się nie mam z czego. Ale jeśli powstanie spółka, wielu przetargów już nie będziemy musieli ogłaszać. Nasz pracownik wykona kalkulację inwestycji czy zadania i możemy to potem zlecić spółce. Kasa zostaje u nas. W przypadku zakładu budżetowego stało się to obecnie niemożliwe.

Ale pojawią się inne koszty…

– Koszty administracyjne nie wzrosną w istotny sposób – zapewnia Henryk Brodowski. – Owszem, musi zostać powołana rada nadzorcza spółki, to trzy osoby. Zakładam, że wynagrodzenie dla wszystkich wyniesie około 6 tys. zł miesięcznie. Rocznie wyjdzie około 70 tysięcy. To nie jest dużo, a trzeba pamiętać, że rada nadzorcza to także korzyści, bo każdy z jej członków będzie wnosił swoją wiedzę w prawidłowe funkcjonowanie spółki. Zarząd będzie się składał z 2 osób. To praktycznie tyle samo, co w obecnym zakładzie, w którym jest kierownik i jego zastępca. Wynagrodzenie członków zarządu można ustalić na takim poziomie, jak ma obecnie kierownik i zastępca. Należy też pamiętać, że odpowiedzialność prezesa jest znacznie większa niż kierownika. Określają to przepisy dotyczące spółek prawa handlowego. Zapewniam, że kwestia odpowiedzialności ma znaczenie…

### CZEGO OBAWIA SIĘ WÓJT?

Henryk Brodowski uznał, że wiele usług, remontów i drobniejszych inwestycji w gminie powinna realizować nowa spółka.

– Myślę, że w spółce trzeba powołać grupę remontowo-budowlaną, w której będzie hydraulik, elektryk, malarz i inni fachowcy – mówił. – A kasa przeznaczana teraz na przetargi mogłaby zostać w gminie.

Wójt podkreślił, że w powiecie siedleckim niemal wszystkie gminy powołały tego typu spółki i dobrze one funkcjonują. Mówił też o swoich obawach… dotyczących niepowołania spółki.

– Musimy ogłaszać przetargi na odbiór odpadów i mogłaby go wygrać jakaś firma spoza gminy. Wtedy pracownikom naszego ZGK trzeba by wypłacić odprawy... A stawki dla mieszkańców odpowiednio by wzrosły. Na przykład gdyby odbiór śmieci przejęło PUK. Już to kiedyś przerabialiśmy… Spółce możemy zlecić usługę odbioru śmieci, co chroni nas przed tymi zagrożeniami. Niektórym wydawało się, że to przekształcenie przyniesie wzrost kosztów, ale wszystko było szczegółowo analizowane na komisjach. I radni poparli taką decyzję, podobnie jak pani skarbnik, która najlepiej potrafi wszystko przeliczyć.

Wójt poinformował, że pierwszy zarząd i rada nadzorcza spółki zostaną powołane przez niego tylko na 2-3 miesiące. Potem będzie ogłaszany konkurs. Planuje się, że przekształcenia powinny się zakończyć do czerwca tego roku, tak, żeby spółka ruszyła od lipca.

Przewodniczący RG Siedlce **Mikołaj Walo** doszukał się pewnej nieścisłości w kwestiach formalnych.

– Na posiedzeniu komisji poinformowano nas, że w spółce będzie zarząd jednoosobowy – zauważył. – Tymczasem w oficjalnym projekcie jest zapis o 1-3 członkach zarządu. Wójt mówi dzisiaj o dwóch. Skąd te zmiany? Bo za wszystko płacimy…

– Może być i jeden członek zarządu, ale musi być jakiś zastępca, bo są urlopy, choroby. Może być prezes i nie zastępca, ale członek zarządu. Tego jeszcze z radcą prawnym nie konsultowałem.

Argumenty wójta okazały się bardzo przekonujące. Bo 14 radnych poparło uchwałę. Nikt nie był przeciw.

**ZBIGNIEW JUŚKIEWICZ**

# Już rok w nowej siedzibie

**Tegoroczne spotkanie noworoczne w Środowiskowym Domu Samopomocy w Siedlcach miało szczególny charakter – było podsumowaniem pierwszego pełnego roku funkcjonowania Domu w nowej siedzibie.**

– Rok 2025 był pierwszym pełnym rokiem działalności w nowej siedzibie. Wymagało to ogromnej pracy organizacyjnej i adaptacyjnej, zarówno ze strony kadry, jak i uczestników. Dziś widzimy, że ten wysiłek przyniósł efekty – mówiła dyrektor **Małgorzata Chwedoruk**. – Mimo trudnych początków uczestnicy wzięli udział w 101 wydarzeniach o charakterze kulturalnym, religijnym, turystycznym i integracyjnym, a jedną z największych inicjatyw było „Święto Warzywa”, które zgromadziło 15 placówek z regionu.

Zastępca prezydenta Siedlec **Dariusz Stopa** zwrócił uwagę na skalę wyzwań, z jakimi mierzyła się placówka w pierwszych miesiącach funkcjonowania w nowym miejscu.

– Pamiętam okres przeprowadzki, pakowania, urządzania nowych pomieszczeń. To było ogromne przedsięwzięcie logistyczne, które udało się sprawnie przeprowadzić dzięki zaangażowaniu całego zespołu – mówił. Jak dodał, efektem tej pracy jest dziś stabilne funkcjonowanie Domu i dobra adaptacja uczestników. – To, że tak wiele osób korzysta z oferty ŚDS, jest najlepszym dowodem na to, że to miejsce jest potrzebne i dobrze spełnia swoją rolę – podkreślił wiceprezydent.

Radna **Bożena Uzięblo** dziękowała pracownikom za codzienną pracę z osobami wymagającymi wsparcia.

– Człowiek nie jest wielki przez to, co posiada, lecz przez to, co potrafi dawać. To „dawanie” widać w tej placówce na co dzień w zaangażowaniu kadry i w relacjach z uczestnikami – powiedziała radna. Podkreśliła również, że obecność takiej instytucji w mieście ma ogromne znaczenie społeczne. – To bardzo ważne miejsce na mapie Siedlec. Jest potrzebne, dobre i tworzące realną przestrzeń wsparcia dla osób z niepełnosprawnościami oraz ich rodzin – dodała.

Radny **Waldemar Kamiński** zwrócił uwagę na wymagający charakter pracy w placówkach wsparcia.

– Ta praca jest naprawdę ciężka. Widać ogrom wysiłku, jaki wkładany jest w codzienne funkcjonowanie Domu. Skala działań i inicjatyw, które są tu realizowane, robi duże wrażenie – podkreślił. – Takie miejsca mają kluczowe znaczenie dla jakości życia osób wymagających stałego wsparcia.

Spotkanie podsumowano wnioskiem, że dobra atmosfera, współpraca z rodzinami oraz życzliwe relacje w społeczności Domu są jednym z fundamentów skutecznego wsparcia, jakie oferuje on swoim podopiecznym.

Zdjęcie i tekst: **AGA KRÓL**



eprasa.pl dbbea994d2

Nie ma tam wygód, ale jest ciepło. Zima w siedleckiej ogrzewalni ma zapach zupy…

# Przez pół nocy jadłem

**Niewielki, niebieski kontener przy ul. Kleeberga 2 wygląda niepozornie. A jednak może pomieścić kilkunastu lokatorów, stając się miejscem, które chroni przed mrozem i często decyduje o tym, czy ktoś bezpiecznie przetrwa zimę.**

To właśnie tutaj osoby w kryzysie bezdomności znajdują ciepło, posiłek i schronienie.

Caritas Diecezji Siedleckiej prowadzi przy ul. Kleeberga 2 dwie placówki przeznaczone dla osób bezdomnych. Jedną z nich jest świetlica (ogrzewalnia), w której każdy potrzebujący może schronić się przed zimnem. Drugą - są tzw. mieszkania wspierane. Trafiają do nich osoby, którym decyzją prezydenta miasta przyznano prawo pobytu na czas określony. Ciasno, ale…

Ogrzewalnia funkcjonuje w Siedlcach od 2022 roku. Od tamtej pory tak srogiej zimy jak tegoroczna jeszcze nie było. Dlatego drzwi ogrzewalni otwierają się częściej niż kiedykolwiek wcześniej. Pierwsze osoby zaczęły się tam pojawiać jeszcze przed świętami, wraz z nadejściem pierwszych przymrozków.

– Nikomu nie odmawiamy miejsca. Również osoby „wstawione”, a nawet nietrzeźwe, mogły znaleźć tu schronienie – mówi **Przemysław Zduniewicz**, kierownik mieszkań wspieranych, który zarządza również ogrzewalnią. Zdarzały się także sytuacje, w których do Siedlec kierowano osoby z dość odległych miejscowości. – Na przykład z Trzebieszowa zadzwonili pracownicy Ośrodka Pomocy Społecznej. Nie mieli wolnych miejsc w schronisku dla osób bezdomnych, dlatego przywieźli do nas mężczyznę. Przebywał u nas dwa–trzy dni, a w tym czasie ośrodek znalazł mu miejsce w innym schronisku. Było kilka podobnych przypadków.

W tym sezonie zimowym w świetlicy odnotowano kilkaset przyjęć interwencyjnych. Każde wejście jest rejestrowane osobno – jeśli ktoś opuszcza placówkę i po pewnym czasie wraca, jest liczony ponownie. W rzeczywistości tych kilkaset wejść to efekt aktywności około 30 stałych bywalców. – Noce w ogrzewalni spędza ostatnio około 15 osób. Część z nich w ciągu dnia wychodzi do sklepu albo „na pety”, czyli zbiera po koszach niedopałki papierosów, żeby sobie zapalić, a na noc wraca do nas – tłumaczy Przemysław Zduniewicz.

Ograniczona przestrzeń sprawia jednak, że nie wszyscy decydują się zostać. Zdarzało się, że ktoś przyszedł, zobaczył, ile jest osób, i stwierdził, że woli przespać się gdzieś na klatce schodowej, bo w świetlicy było za ciasno. – Niestety nie mamy na to wpływu. Ogrzewalnia jest, jaka jest, a my jesteśmy ograniczeni przepisami i nie możemy przyjąć kogoś do budynku mieszkań wspieranych – zaznacza nasz rozmówca.

### CIEPŁO, KTÓRE MA SMAK

W tygodniu przywożona jest ciepła zupa z jadłodajni Caritasu – w termosach, dla wszystkich: zarówno dla osób z ogrzewalni, jak i lokatorów mieszkań wspieranych. W weekendy gotują wolontariusze, produkty zapewnia Caritas. Lokatorzy mieszkań sami również zajmują się gotowaniem. Markety oddają żywność z krótkim terminem ważności, dlatego produktów nie brakuje.

Ci, którzy chcieliby przygotować weekendowy posiłek dla osób w kryzysie bezdomności, mogą zgłosić się do pani **Beaty Chrupek**, koordynatorki akcji. Wystarczy jedno drugie danie – na przykład gulasz, leczo czy potrawka, według własnego pomysłu – dla minimum 20 osób. Obiad można przygotowywać na miejscu, wspólnie z mieszkańcami (co ma także wymiar integracyjny), lub samodzielnie w domu.

– Ten ciepły posiłek jest dla naszych mieszkańców oraz osób przebywających w ogrzewalni bardzo ważny – podkreśla kierownik i opowiada pewną anegdotę: – Miałem dyżur, rano zapytałem jednego z mężczyzn, który przyszedł nocować w ogrzewalni, jak minęła noc, czy się wyspał. Powiedział, że super, ciepło, wszystko w porządku, ale się nie wyspał. Zapytałem dlaczego. Odpowiedział: „Przez pół nocy siedziałem i jadłem. Dawno nie miałem dostępu do takiego jedzenia”.

*Tu nikt nie pyta, dlaczego. Tu po prostu jest ciepło.* fot. MP

### NIE TYLKO DACH NAD GŁOWĄ

W mieszkaniach wspieranych przebywa obecnie 18 mężczyzn i 2 kobiety. To nie tylko miejsce, gdzie się je i śpi. To także przestrzeń pomagająca stanąć na nogi i wyjść z bezdomności. – Jedni zmagają się z alkoholem, inni z narkotykami, jeszcze inni z depresją – mówi **Przemysław Zduniewicz**. Przyznaje, że największym wyzwaniem w jego pracy jest brak uniwersalnych zasad. Każda historia jest inna, dlatego do każdego mieszkańca trzeba podchodzić indywidualnie. Tylko w ten sposób można zdobyć zaufanie i realnie pomóc w zmianie sytuacji życiowej. Dzięki współpracy z Centrum Integracji Społecznej, działającym przy siedleckim Caritasie, część osób z mieszkań wspieranych otrzymuje zatrudnienie przy ul. Budowlanej.

– W ubiegłym roku trzy osoby dzięki tej pracy wyszły z bezdomności, wynajęły mieszkania i się usamodzielniły. To pokazuje, że istnienie mieszkań wspieranych ma sens i czasami przebywanie w nich jest etapem przejściowym, momentem, w którym ktoś zaczyna się odbijać od dna – zauważa nasz rozmówca. Od tego roku w placówce działa psychoedukator. – To nie jest terapia „zza biurka”, tylko luźna rozmowa. I są efekty – podkreśla kierownik.

### JAK MOŻNA POMÓC?

Działalność Caritas na rzecz osób w kryzysie bezdomności można wesprzeć poprzez wpłaty na konto Caritas Diecezji Siedleckiej z dopiskiem, że darowizna jest przeznaczona na mieszkania wspierane. Potrzeby są w tym roku większe niż zwykle, gdyż klimatyzator, który działa w ogrzewalni, zużywa dużo prądu, a czajnik elektryczny działa non stop.

W mieszkaniach wspieranych stale potrzebna jest również ciepła odzież męska, bluzy i dresy w rozmiarach od M do XL oraz nowa bielizna i ręczniki.

**MARIA POPEK**

Największa Hurtownia artykułów dziecięcych
Madar
www.madar.siedlce.pl
UJRZANÓW 282C, tel. 25 644 37 71
Zakupy przez internet

## SZPITAL SIEDLECKI WOJEWÓDZKI

**Staś Krasnodębski**, ur. 14.02.2026, godz. 13.12, waga 3.020, wzrost 56, Kowiesy

**Jan Kamecki**, ur. 18.02.2026, godz. 16.55, waga 3.290, wzrost 55, Lipniaki

**Alicja Wierzejska**, ur. 18.02.2026, godz. 18.00, waga 4.480, wzrost 60, Wielgorz

**Jan Doroba**, ur. 18.02.2026, godz. 12.35, waga 4.450, wzrost 57, Rososz

**Milan Olesiejuk**, ur. 21.02.2026, godz. 9.15, waga 4.450, wzrost 59, Międzyrzec Podlaski

**Zuzia Zawadzka**, ur. 20.02.2026, godz. 16.30, waga 3.400, wzrost 59, Siedlce

**Leon Miazga**, ur. 20.02.2026, godz. 18.20, waga 3.980, wzrost 56, Siedlce

**Szymon Radzikowski**, ur. 18.02.2026, godz. 9.50, waga 2.300, wzrost 46, Ługi Wielkie

## SZPITAL SIEDLECKI MIEJSKI

**Ryszard Kafara**, ur. 16.02.2026, godz. 10.44, waga 3.850, wzrost 59, Żeliszew Duży

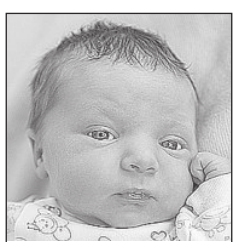

**Liwia Konstańczuk**, ur. 13.02.2026, godz. 7.50, waga 3.720, wzrost 54, Siedlce

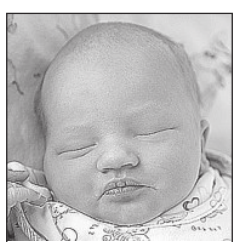

**Adrianna Kiesner**, ur. 18.02.2026, godz. 13.20, waga 2.990, wzrost 53, Polaki

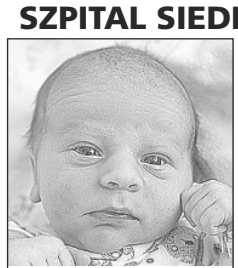

**Igor Lipiński**, ur. 19.02.2026, godz. 9.08, waga 3.560, wzrost 54, Lipiny

**Oliwia Pieńkowska**, ur. 20.02.2026, godz. 1.10, waga 3.500, wzrost 55, Chodów

**Filip Wołosz**, ur. 20.02.2026, godz. 3.35, waga 3.100, wzrost 52, Dąbrówka Ług

### *Drodzy Rodzice!*

Co tydzień w „Tygodniku Siedleckim” w rubryce „Moje pierwsze zdjęcie” witamy najmłodszych mieszkańców, którzy przyszli na świat w szpitalach naszego regionu. Takie zdjęcie dla wielu rodzin jest miłą pamiątką. Prosimy o przesyłanie zdjęć Waszych nowo narodzonych dzieci bezpośrednio do redakcji „Tygodnika Siedleckiego” na adres: internet@siedlecki.pl lub przez nasz profil na FB. Na naszej stronie internetowej znajdziecie też formularz, którego wypełnienie jest konieczne, by zdjęcie ukazało się w gazecie.

**Autorem zdjęć noworodków jest:** w szpitalach siedleckich Adam Krasuski, tel. 506 905 791.



JK

eprasa.pl dbbea994d2

Najczęściej powtarzanym zdaniem w wystąpieniu Błaszczaka było „Proszę o poparcie dla PiS”

# Partyjna mobilizacja

**Były szef MON i jeden z liderów PiS, Mariusz Błaszczak, podczas spotkania w Siedlcach wielokrotnie apelował o poparcie dla swojej partii. Wystąpienie zdominowały wątki bezpieczeństwa, suwerenności oraz krytyka obecnego rządu, budowana w wyraźnym kontraście „my – oni”.**

**Mariusz Błaszczak** przyjechał do Siedlec 16 lutego na zaproszenie posła **Krzysztofa Tchórzewskiego**. Na spotkaniu był obecny także senator **Waldemar Kraska**.

Sala nie wypełniła się po brzegi, a publiczność stanowiły osoby w średnim wieku oraz starsze, głównie członkowie i sympatycy PiS-u.

### „CZŁOWIEK ZASŁUŻONY DLA SIEDLEC”

Zanim Błaszczak zabrał głos, został przedstawiony jako polityk szczególnie zasłużony dla miasta. – Dzięki niemu inwestycje w wojsko przekroczyły w Siedlcach miliard złotych – mówił poseł Krzysztof Tchórzewski.

Prezydent Siedlec **Tomasz Hapunowicz** podkreślał: – Wojsko jest największym pracodawcą w naszym mieście, to się stało w zaledwie kilka lat. To jest jego zasługa, jego decyzja z 2018 r. Za każdym razem, gdy do nas przyjeżdża, bijmy temu człowiekowi oklaski – zachęcił. Sala niezwłocznie spełniła tę prośbę.

Wśród najważniejszych projektów wymieniano utworzenie w mieście sztabu 18. Dywizji Zmechanizowanej, rozwój garnizonu oraz decyzje infrastrukturalne podejmowane w czasie rządów PiS. Prezydent Hapunowicz przypomniał również o dokapitalizowaniu w 2016 r. spółki Polimex Mostostal kwotą 300 mln zł. – Gdyby nie to, dziś Mostostal Siedlce na pewno by nie pracował – zaznaczył.

### „POPRAWILIŚMY BEZPIECZEŃSTWO”

Na początku wystąpienia Błaszczak podziękował za poparcie udzielone w minionym roku **Karolowi Nawrockiemu**. Sala odpowiedziała brawami.

*Mariusz Błaszczak i sympatycy PiS uwieczniają spotkanie wspólną fotografią.*

Następnie odniósł się do zarzutów związanych z odtajnieniem i upublicznieniem polskich planów obronnych. Podkreślał, że decyzje o tworzeniu garnizonów na wschód od Wisły były krytykowane, ale – jak argumentował – zwiększyły bezpieczeństwo regionu. – Usłyszałem, że miałem korzyść polityczną z tego tytułu. Zostałem tak nauczony, że mam służyć państwu. Jeżeli ktoś miał korzyść, to państwo - mieszkańcy Siedlec i wschodniej Polski – podkreślił.

Wielokrotnie powracał do tezy, że decyzje dotyczące bezpieczeństwa powinny zapadać w Polsce, a nie poza jej granicami. – Polityka rządzących dąży do wepchnięcia Polski do scentralizowanego państwa europejskiego. Powinniśmy dbać o naszą suwerenność – podkreślił.

Padły również odniesienia do relacji międzynarodowych. Błaszczak przekonywał, że historycznie to Stany Zjednoczone są sojusznikiem Polski, a współpraca z nimi wzmacnia polską armię, natomiast relacje z Niemcami powodują wręcz odwrotne skutki. Wspomniał także o zwycięstwie **Donalda Trumpa**, sugerując, że gdyby w Ameryce wygrał ktoś inny, wynik wyborów prezydenckich w Polsce mógłby nie zostać uznany przez rządzących.

### W PROGRAMIE

Jako jeden z punktów programu PiS przedstawił propozycję oddzielenia prywatnej służby zdrowia od publicznej. – Na ich styku dochodzi do wielu patologii, lekarze są skoncentrowani na prywatnych poradach i nie mają odpowiedniej ilości uwagi i czasu dla pacjentów w publicznych przychodniach – zaznaczył, zwracając się do sali z pytaniem: „Co państwoo tym sądzicie?”. Odpowiedzią były brawa.

### APEL POWTARZANY JAK MANTRA

Najczęściej powtarzanym zdaniem podczas spotkania był apel o poparcie w najbliższych wyborach. – Bardzo proszę o poparcie dla PiS, nie dla jednej Konfederacji, nie dla drugiej, ani koalicjantów, ale dla PiS. Idealni nie jesteśmy, ale mamy doświadczenie, wiedzę i charakter.

Kontrast „my – oni” był osią całego wystąpienia. – Oni próbują sięgnąć po władzę, a tu o Polskę chodzi – mówił były minister. Padały też mocne słowa o „państwie postkomunistycznym”. – Tylko się nam wydawało, że komuna odeszła. Teraz nawet maski opadły, nie zachowują pozorów, próbują zniszczyć cywilizację chrześcijańską. Kiedy moje dzieci były małe, popularny był zespół Arka Noego, który śpiewał „taki duży, taki mały, może świętym być” i o to chodzi - stawiajmy na ambicję. W Siedlcach jesteście w lepszej sytuacji, bo tutaj rządzi prezydent z PiS, w powiecie siedleckim jest starosta z PiS, ale to rząd ustala liczbę godzin religii.

Zwrócił uwagę na – jego zdaniem – postępującą seksualizację społeczeństwa europejskiego. – Gdybym przyjechał tu 30 lat temu i powiedział, że istnieje 240 płci, uwierzylibyście mi? A dziś w Parlamencie Europejskim przegłosowano, że mężczyzna może rodzić dzieci. Koncentrowanie się na seksualności nie sprzyja rozwojowi człowieka – sprzyja mu natomiast skupienie na intelekcie.

### PYTANIA Z SALI

W części otwartej uczestnicy zgłaszali postulaty m.in. utworzenia zakładu zbrojeniowego. Błaszczak odpowiadał, że kierunek jest słuszny, ale wiele zależy od tego, „kto rządzi Polską”. Jako przykład sukcesu wskazał zwielokrotnienie potencjału Huty Stalowa Wola.

Pojawiały się także głosy krytyczne wobec rządu – z sali padło hasło „rząd wariatów” – oraz apel o wzmocnienie ochrony prezydenta.

Były burmistrz Mordów **Jan Ługowski** prosił o przekazanie podziękowań prezesowi Jarosławowi Kaczyńskiemu oraz o zabieganie, by prezydent nie podpisywał ustawy dotyczącej programu SAFE, która – jak twierdził – może otworzyć drogę do wprowadzenia w Polsce euro.

### „BACZNIE OBSERWUJEMY”

Na zakończenie głos zabrał były prezydent Siedlec Wojciech Kudelski. – My jesteśmy członkami PiS i prosimy o przekazanie prezesowi Kaczyńskiemu, że jego słowa o tym, że wszelkie objawy fermentu wewnątrz partii będzie zdecydowanie karał, są dla nas bardzo ważne. Bacznie obserwujemy, co się tam dzieje na górze i od tego zależy, jak społeczeństwo i nasi sympatycy zagłosują w przyszłości. Szczęść Boże naszym politykom – powiedział.

Uczestnicy opuszczali salę z poczuciem niedosytu, mówiąc, że spotkanie było „za krótkie”. Błaszczak spieszył się już na kolejne wydarzenie – do Łosic. Stronników opozycji albo na sali nie było, albo się nie ujawniali.

Tekst i zdjęcie: **MARIA POPEK**

30 milionów złotych czeka na mieszkańców Mazowsza.

# Pieniądze do wzięcia

**To nie jest hasło reklamowe. To realne kwoty. Ruszyła 7. edycja Budżetu Obywatelskiego Mazowsza, w ramach którego mieszkańcy mogą zdecydować, na co zostanie przeznaczonych 30 mln zł. Nabór projektów trwa do 2 marca.**

– Tych 30 mln zł jest do wzięcia – podkreśla **Janina Ewa Orzełowska** z zarządu województwa mazowieckiego. – Wystarczy odnaleźć dziedziny ważne dla mieszkańców. Warto składać wnioski, warto głosować i warto realizować projekty.

### DWIE PULE, DWIE KATEGORIE, WIELE MOŻLIWOŚCI

Projekty można zgłaszać w dwóch pulach: ogólnoregionalnej oraz subregionalnej. Oznacza to, że pomysły mogą dotyczyć zarówno całego województwa, jak i konkretnych subregionów – w tym coraz bardziej aktywnego subregionu siedleckiego.

Do wyboru są dwie kategorie projektów: infrastrukturalne – o wartości do 1,2 mln zł oraz tzw. miękkie – do 240 tys. zł.

Warunek formalny? Zaledwie 50 podpisów poparcia. Wniosek może złożyć każdy mieszkaniec regionu. W imieniu dzieci występują rodzice lub opiekunowie prawni.

Wyniki oceny projektów poznamy 24 czerwca. Głosowanie odbędzie się od 31 lipca do 7 września, a zwycięskie projekty zostaną ogłoszone 15 października.

– Podczas trwania ostatnich edycji zauważyłam, że projektodawcy nie tylko składają wnioski, ale bardzo mocno je promują. Zachęcają do głosowania, rozmawiają z mieszkańcami. Coraz więcej osób wie, że warto brać sprawy w swoje ręce – mówi Janina Ewa Orzełowska. – Czasem ktoś powie: wniosków jest dużo, nie ma sensu próbować. A ja mówię: wręcz przeciwnie. Warto pokazywać, że te projekty są ważne dla konkretnych grup mieszkańców.

### OKIEM BENEFICJENTÓW

O tym, że warto próbować, najlepiej świadczą konkretne przykłady. Jednym z beneficjentów poprzednich edycji jest Meditrans w Siedlcach.

– Przez ostatnich sześć edycji pozyskaliśmy sześć karetek o łącznej wartości 4,7 mln zł. To jedna trzecia naszego zespołu wyjazdowego – mówi **Piotr Ślęczkowski**, p.o. dyrektora Meditrans. Karetki regularnie zdobywają poparcie mieszkańców.

W tegorocznej edycji Meditrans ponownie składa wniosek – tym razem o karetkę z napędem 4x4, która pozwoli dotrzeć do pacjentów w trudno dostępnych miejscach, zwłaszcza zimą i na terenach wiejskich.

Budżet obywatelski to także mniejsze, lokalne inicjatywy, które realnie integrują społeczności.

– Trzy z czterech moich projektów otrzymały dofinansowanie – mówi **Magdalena Adamczyk**, beneficjentka poprzednich edycji. – Obserwuję, co dzieje się w społeczności lokalnej, jakie są potrzeby. Składam mniejsze projekty, głównie skierowane do dzieci i seniorów z gminy Kotuń i okolic. Cieszyły się ogromną popularnością, bo pozwalają na aktywność i integrację.

Jak podkreśla, początki nie są łatwe. Trzeba przekonać ludzi do głosowania, wytłumaczyć zasady, rozwiać wątpliwości.

– Głosowanie naprawdę nie jest trudne. Najważniejsza jest bezpośrednia rozmowa z mieszkańcami – dodaje.

*Promocji Budżetu Obywatelskiego Mazowsza została poświęcona konferencja prasowa.*

### DRZWI DELEGATURY OTWARTE

Wsparcie dla projektodawców deklaruje siedlecka delegatura urzędu marszałkowskiego. – Nasza delegatura ma drzwi zawsze otwarte i pomagamy w przygotowaniu różnych projektów – zapewnia **Dorota Prokurat**, dyrektor placówki. – Projekty można składać przez platformę internetową, pocztą lub osobiście w urzędzie marszałkowskim, a także we wszystkich jego delegaturach – dodaje.

To ważny sygnał dla tych, którzy wahają się, czy poradzą sobie z formalnościami.

### DEMOKRACJA W PRAKTYCE

Budżet Obywatelski Mazowsza to nie tylko mechanizm finansowy. To narzędzie realnej demokracji. To mieszkańcy wskazują potrzeby i decydują, które projekty zostaną zrealizowane. 30 milionów złotych czeka. Pytanie brzmi: kto po nie sięgnie?

Tekst i zdjęcie: **MARIA POPEK**

JK



eprasa.pl dbbea994d2

# ODESZLI...

## USC w Garwolinie

*osoby, których akty zgonu zostały sporządzone od 16 do 20 lutego*

***Rajmund Mućko***, 68 lat
***Wojciech Larkiewicz***, 59 lat
***Jadwiga Siłuszyk***, 78 lat
***Genowefa Prusińska***, 91 lat
***Tadeusz Wasilewski***, 75 lat
***Jan Paździerski***, 77 lat
***Jerzy Polkowski***, 92 lata
***Wacław Brojek***, 91 lat
***Roman Adamczyk***, 82 lata
***Henryk Bąbolski***, 67 lat
***Tadeusz Wojciechowski***, 76 lat
***Bonifacy Rzewnicki***, 83 lata
***Danuta Bonisławska***, 95 lat

## USC w Łosicach

*osoby, których akty zgonu zostały sporządzone od 16 do 20 lutego*

***Kazimiera Parafiniuk***, 94 lata
***Stanisław Kowaluk***, 85 lat
***Zbigniew Mitrofaniuk***, 75 lat
***Andrzej Krasuski***, 54 lata
***Jadwiga Jakimiuk***, 89 lat

## Łuków

*osoby, których akty zgonu zostały sporządzone od 15 do 18 lutego*

***Jerzy Cisiak***, 75 lat
***Grzegorz Malicki***, 86 lat
***Piotr Makosz***, 53 lata

## USC w Siedlcach

*osoby, których akty zgonu zostały sporządzone od 13 stycznia 19 lutego*

***Andrzej Stępniewski***, 60 lat
***Zdzisława Lewocka***, 88 lat
***Barbara Kowalewska***, 77 lat
***Stanisława Bret***, 74 lata
***Jadwiga Filip-Gomółka***, 88 lat
***Krzysztof Wojnowski***, 76 lat
***Elżbieta Artwicht***, 65 lat
***Czesława Chodowiec***, 92 lata
***Zbigniew Kacperek***, 53 lata
***Grażyna Knapiuk***, 67 lat
***Jadwiga Hukowska***, 84 lata
***Bogdan Józwik***, 66 lat
***Helena Nasiłowska***, 92 lata
***Anna Zabuska***, 89 lat
***Wiesław Mlonek***, 71 lat
***Ignacy Adamiak***, 79 lat
***Barbara Nowicka***, 88 lat
***Jadwiga Klimiuk***, 83 lata
***Barbara Skolimowska***, 71 lat
***Dariusz Seroka***, 57 lat
***Wiesław Wyrozębski***, 51 lat
***Wiesław Filipczak***, 77 lat
***Antoni Gawinkowski***, 75 lat
***Genowefa Augustyniak***, 84 lata
***Władysław Pieczarka***, 89 lat
***Stanisław Drabiński***, 64 lata
***Zdzisław Dżbik***, 78 lat
***Marianna Myrcha***, 91 lat
***Wiesława Kurkus***, 75 lat
***Janusz Cabaj***, 62 lata
***Stanisława Szut***, 84 lata
***Bogusława Góral-Gałązka***, 71 lat
***Waldemar Brodzik***, 75 lat

## USC w Sokołowie Podlaskim

*osoby, których akty zgonu zostały sporządzone od 13 stycznia 19 lutego*

***Andrzej Adamczyk***, 61 lat
***Stanisław Kaczor***, 72 lata
***Czesław Paczóski***, 92 lata
***Grażyna Jaros***, 69 lat

*Panu*
***Grzegorzowi Semeniukowi - Kościaniukowi***
*Pracownikowi*
*Urzędu Miasta Łuków*

*wyrazy żalu i współczucia z powodu śmierci*

***OJCA***

*składają*
**Burmistrz Miasta Łuków**
**oraz pracownicy Urzędu Miasta Łuków**

## C O W K I N A C H

08-110 Siedlce, ul. Wiszniewskiego 4
tel. 025 640 77 66
www.novekino.pl

**REPERTUAR 27.02-05.03.2026r.**

| PRZEDPREMIERY | | | | | | | | |
|---|---|---|---|---|---|---|---|---|
| TYTUŁ FILMU | CZAS TRWANIA | piątek | sobota | niedziela | poniedziałek | wtorek | środa | czwartek |
| HOPNIĘCI - DUBBING | 105 | | 11:30 13:45 16:00 | 11:30 13:45 16:00 | | | | |
| **PREMIERY** | | | | | | | | |
| TYTUŁ FILMU | CZAS TRWANIA | piątek | sobota | niedziela | poniedziałek | wtorek | środa | czwartek |
| POJEDYNEK | 113 | 13:00 17:45 20:15 | 13:00 17:45 20:15 | 13:00 17:45 20:15 | 13:00 17:45 20:15 | 13:00 17:45 20:15 | 13:00 17:45 20:15 | 13:00 17:45 20:15 |
| KRZYK 7 - NAPISY | 114 | 17:35 20:00 | 17:35 20:00 | 17:35 20:00 | 17:35 20:00 | 17:35 20:00 | 17:35 20:00 | 17:35 20:00 |
| KILL BILL: THE WHOLE BLOODY AFFAIR - NAPISY | 275 | 19:30 | | | | | | |
| **POZOSTAŁE FILMY** | | GODZINA I DATA SEANSU | | | | | | |
| TYTUŁ FILMU | CZAS TRWANIA | piątek | sobota | niedziela | poniedziałek | wtorek | środa | czwartek |
| KICIA KOCIA W PODRÓŻY - DUBBING | 45 | 13:00 | 11:45 | 11:45 | 13:00 | 13:00 | 13:00 | 13:00 |
| NAJŚWIĘTSZE SERCE - LEKTOR | 94 | 14:15 16:15 17:30 | 13:30 | 13:30 | 14:15 16:15 | 14:15 16:15 | 14:15 16:15 | 14:15 16:15 |
| ZMIENNOKSZTAŁTNI 2 - DUBBING | 103 | 15:25 | 11:00 15:25 | 11:00 15:25 | 15:25 | 15:25 | 15:25 | 15:25 |
| ZWIERZOGRÓD 2- DUBBING | 109 | | 11:15 | 11:15 | | | | |
| WIELKA MAŁA KOZA- DUBBING | 100 | 13:15 | 13:15 | 13:15 | 13:15 | 13:15 | 13:15 | 13:15 |
| WICHROWE WZGÓRZA- DUBBING | 136 | 20:20 | 19:30 | 19:30 | 19:30 | 19:30 | 19:30 | 19:30 |
| PIEP*ZYĆ MICKIEWICZA 3 | 92 | 13:30 15:30 | 15:30 17:30 | 15:30 17:30 | 13:30 15:30 17:30 | 13:30 15:30 17:30 | 13:30 15:30 17:30 | 13:30 15:30 17:30 |
| DALEJ JAZDA 2 | 104 | 15:30 18:15 | 15:30 18:15 20:20 | 15:30 18:15 20:20 | 15:30 18:15 20:20 | 15:30 18:15 20:20 | 15:30 18:15 20:20 | 15:30 18:15 20:20 |

KASA KINA CZYNNA 30 MINUT PRZED PIERWSZYM SEANSEM

RENTY / EMERYTURY
Odzyskujemy renty rodzinne, renty z tytułu niezdolności do pracy, emerytury, zaległe wynagrodzenia.
MOŻEMY CI POMÓC:
ul. Kazimierzowska 122
Siedlce
(naprzeciwko sądu)
ZADZWOŃ: 25 740 99 97 Dyskrecja GWARANTOWANA!


„Życie to czas, w którym szukamy Boga.
Śmierć to czas, w którym Go znajdujemy.
Wieczność to czas, w którym Go posiadamy”

**Drogiemu Koledze**

***Marcinowi Szabelskiemu***

**wyrazy głębokiego współczucia**
**z powodu śmierci**

***Kochanej Mamy***
***Teresy Szabelskiej***

**Składają**

**Pracownicy Oddziału Kardiologicznego**
**Poradni Kardiologicznej**
**i Rehabilitacji Kardiologicznej**
**Szpitala Miejskiego w Siedlcach**

Z ogromnym żalem żegnamy

# śp. Janusza Cabaja

wieloletniego radnego Miasta Siedlce, oddanego samorządowca
i człowieka głęboko zaangażowanego w sprawy naszej lokalnej wspólnoty.

Jego wieloletnia działalność na rzecz mieszkańców, odpowiedzialność
za sprawy publiczne oraz życzliwość wobec drugiego człowieka na zawsze
pozostaną w naszej pamięci. Odszedł człowiek, który swoją pracą i postawą
współtworzył samorząd Siedlec oraz wniósł trwały wkład w rozwój naszego miasta.

Rodzinie i Najbliższym składamy wyrazy najgłębszego współczucia,
łącząc się z Państwem w bólu i żałobie.

*Prezydent Miasta Siedlce z pracownikami Urzędu Miasta*
*Przewodniczący Rady Miasta Siedlce wraz z Radnymi*

JK



eprasa.pl dbbea994d2

Zamarznięty staw w „Aleksandrii” był przed wojną największym lodowiskiem w mieście.

# Dwoje na ślizgawce

Zdjecie z książki „Pejzaż Siedlec z Jackiem w tle” Sławomira Kordaczuka

***Po wojnie sadzawka parkowa również była ulubionym lodowiskiem Siedlczan, o czym świadczy zdjęcie sprzed 1950 r. Źródło: Sławomir Kordaczuk: „Pejzaż Siedlec z »Jackiem« w tle”***

W 1951 r. czternastoletnia **Sabina Łyczewska** z Hołowczyc rozpoczęła naukę w szkole w Siedlcach i zamieszkała na stancji w domu przy parku. - Z okna było widać jezioro. Jak była zima i było zamarznięte, to wtedy taka pani przyjeżdżała na łyżwy. Lubiłyśmy na nią patrzeć, jak jeździła. Ona była słynna na całe Siedlce, ale naprawdę ona bardzo ładnie tańczyła na tym lodzie – wspominała wiele lat później w „Roczniku Ziemi Sarnackiej”.

Kim była słynna na całe Siedlce sportsmenka? Zagadka nie jest zbyt trudna…

## TOWARZYSTWO ŁYŻWIARSKIE

Tradycja ślizgawek na stawie w siedleckim parku sięga co najmniej dwudziestolecia międzywojennego. Na łyżwach jeżdżono w Siedlcach zapewne wiele lat wcześniej. Pod koniec XIX wieku łyżwiarstwo zaczęło zyskiwać charakter sportowy. W 1893 r. powstało Warszawskie Towarzystwo Łyżwiarskie. Pięć lat później przystąpiło do Międzynarodowej Unii Łyżwiarskiej.

Gdzie jeździło na łyżwach towarzystwo z Warszawy? Na Dynasach, na stawie znajdującym się pośrodku toru kolarskiego, oraz w Dolinie Szwajcarskiej. Istniały również mniej słynne i popularne ślizgawki. Gdzie zamarzły sadzawka i staw, a lód był równy – przypinano łyżwy. Pierwsze sztuczne lodowisko w Polsce powstało dopiero w 1930 r. w Katowicach.

## TAFLA JAK LUSTRO

**Zofia Martyniuk** w książce „Moje Siedlce” obszernie i barwnie opisała ślizgawkę na parkowym stawie: „Już przy bramie głównej, od pałacu ks. Ogińskich słychać było modne melodie tang, fokstrotów, walców albo polek i oberków. Biegło się szybko alejkami do lodowiska, bo szkoda było każdej minuty. W małym baraczku naprzeciwko sadzawki znajdowała się szatnia. Tam zostawiało się palta, przykręcało łyżwy do butów albo - jeśli ktoś miał - zakładało buty z łyżwami. Szatnia i wstęp na lodowisko kosztowały, o ile dobrze pamiętam, 5 lub 10 groszy, drożej dla dorosłych. W baraczku można było kupić ciacho i gorącą herbatę.

Sadzawka zimą była ogrodzona niską siatką, doskonale oświetlona, z dobrze utrzymaną taflą lodową, codziennie dokładnie oczyszczoną i wyrównaną. Z jaką radością schodziło się po kilku schodkach na lód. Ślizganie zaczynało się od okrążenia sadzawki i sprawdzenia, kto dzisiaj jest na lodzie. Potem szalało się, holendrowało albo próbowało tańczyć. Koledzy z „Prusa” i „Żółkiewskiego” podrywali dziewczęta z „Królówki” lub z innych szkół. Łączono się w pary i, trzymając za ręce, krążyło się po lodowisku. Były też i draki, gdy chłopcy celowo podcinali dziewczęta albo odbijali kolegom ich sympatie. Gdy zaczynało się za bardzo rozrabiać, „ochrona lodowiska”, czyli panowie pilnujący porządku sprowadzali towarzystwo do pionu. Czasem bez biletu i bez łyżew wchodziły na taflę łobuziaki. Wtedy interwencja była szybka i skuteczna.

W dni powszednie, gdy przed południem nie było na lodowisku młodzieży, rodzice przyprowadzali swoje pociechy i uczyli jazdy na łyżwach. W niedzielę, po kościele, przychodziło nad staw mnóstwo ludzi, aby zobaczyć łyżwiarzy”.

## PUMPY I PILOTKI

Jak się ubierano na łyżwy? - Młodzieżowym strojem na lodowisku były długie, flanelowe spodnie z gumkami przy kostkach, tzw. pumpy albo balonówy, swetry z golfami i czapki-pilotki zrobione na drutach albo szydełkiem. Swetry były kolorowe, spodnie granatowe. Czasem ktoś zaszpanował pięknym szalikiem albo fikuśną czapką – wspominała Zofia Martyniuk. - Młodzież opuszczała lodowisko o określonej przez szkołę godzinie. Często kontrolowało nas nauczycielstwo. Wracaliśmy roześmiani, rozśpiewani. Chłopcy czasem zaczynali z nami bitwę na śnieżki.

## SZATNIA ZAMIAST TEATRU?

Zainteresowanie lodowiskiem na parkowym stawie było tak ogromne, że – jak odnotował siedlecki historyk **Antoni Winter** - w 1936 r. zarząd miasta zaproponował rozebranie letniego teatru w parku, by pozyskane w ten sposób materiały wykorzystać do urządzenia szatni przy ślizgawce. Pomysł nie został zrealizowany, bo sprzeciwili się radni.

Czy chodziło o nową szatnię? Ze wspomnień Zofii Martyniuk wynika, że szatnia obok stawu przecież była: znajdowała się w małym baraczku naprzeciwko sadzawki.

W albumie „Pejzaż Siedlec z >Jackiem< w tle” **Sławomir Kordaczuk**, dyrektor siedleckiego Muzeum Regionalnego, podaje dokładną jej lokalizację: „Na wschód od sadzawki, na górze usytuowanej naprzeciw schodków nad wodą stał lokal, w którym można było przebrać się, założyć łyżwy i wypić herbatę”.

Schodki po wschodniej stronie stawu wciąż istnieją. Szatnia musiała więc znajdować się tuż obok. W książce „Moje Siedlce” Zofii Martyniuk zamieszczono fotografię z podpisem: „Szatnia przy stawie w parku”. Na zdjęciu, przedstawiającym kilku uczniów w zimowej scenerii, widać jedynie fragment drewnianego budynku: niskie schodki, duże okno z okiennicą oraz szeroki okap dachu. Wszystko wydaje się bardzo solidne. Czy szatnię wybudowano dopiero po 1936 roku, gdy zrezygnowano z rozbiórki letniego teatru i znaleziono inne źródło finansowania przedsięwzięcia? A może chodziło tylko o postawienie nowej szatni w miejsce starej? Być może kiedyś uda się rozwiązać tę zagadkę.

## KIM BYŁA ŁYŻWIARKA?

Wróćmy do naszej słynnej na całe Siedlce łyżwiarki, która w latach 50. ubiegłego wieku tak zachwyciła nastolatkę z Hołowczyc. Świadectwa Siedlczan w tej sprawie są wyjątkowo zgodne. Sławomir Kordaczuk w sprawie parkowej sadzawki zanotował: „Zimą przed wojną było to największe lodowisko w mieście. Siedlczanie wspominają, że najlepiej jeździła wtedy na łyżwach Maria Żyburowa”.

Potwierdzają to wspomnienia Zofii Martyniuk: „Gdy na taflę wjeżdżała panna **Maria Szubówna** i jej przyszły mąż, pan Żybura, młodzież usuwała się na brzegi ślizgawki, a oni oboje zaczynali przepięknie tańczyć na lodzie w takt granych melodii. Byliśmy zachwyceni! Nasz lokalny patriotyzm był tak wielki, że zdawało się nam, że panna Maria jeździ, jeśli nie lepiej, to tak samo jak **Sonia Henie**, Norweżka, ówczesna mistrzyni Europy w jeździe figurowej na lodzie. Patrzyliśmy z zachwytem na nasz wspaniały siedlecki duet i jak im zazdrościliśmy pięknej jazdy! Oczywiście usiłowaliśmy ich naśladować. Przeważnie z marnym skutkiem, ale ile było radości, gdy komuś choć trochę się udawało”.

Sławomir Kordaczuk, obecnie dyrektor Muzeum Regionalnego w Siedlcach, w latach 80. XX wieku miał okazję kilka razy spotkać się z panią Marią Żyburową: - Rozmawialiśmy o dawnych Siedlcach. Opowiadała mi m.in. o zakładaniu wspólnie z gen. **Wilhelmem Orlikiem-Rückemannem** (dca 9 Dywizji Piechoty w Siedlcach) kortów tenisowych i ślizgawek przy ul. Wojskowej. Były usytuowane po lewej stronie od wejścia na teren dawnej „Pogoni”. Między trybunami boiska a ul. Wojskową. Wspominała także o ślizgawce na stawie w parku od ul. Konarskiego. Zimą jeździła tutaj na łyżwach wraz z mężem Adamem. W Siedlcach nikt nie potrafił im dorównać. Kiedy oboje weszli na lód, wtedy wszyscy gromadzili się na brzegu sadzawki i bili im brawo. Moi rozmówcy określali ich pokazy jako wyjątkowe „piruety” – opowiada.

W artykule „Siedlecka >Aleksandria<” napisanym dla „Tygodnika Siedleckiego” w 1980 r. Maria Żyburowa, wspominając lata świetności parku, nie zapomniała o ślizgawce. I skromnie przemilczała swoje łyżwiarskie sukcesy: - W sezonie zimowym staw w parku zamieniał się w lodowisko, organizowane corocznie przez Federację Podoficerów Rezerwy. Było ono rzęsiście oświetlone, zradiofonizowane, z szatnią i bufetem z gorącymi napojami. Cieszyło się ono ogromnym powodzeniem wśród osób starszych, dzieci i młodzieży – pisała Maria Żyburowa. - „Holendrowano” przy dźwiękach muzyki, tańczono walca, bawiono się wspólnie w węża. Młodzież męska organizowała mecze hokejowe, posługując się kijami własnej produkcji. Park rozbrzmiewał przez cały rok gwarem młodzieży, wesołością i radością dzieci.

## HOLENDROWANIE

Zarówno Maria Żyburowa, jak i Zofia Martyniuk, wspominając łyżwiarskie popisy, używają określenia „holendrowanie”. Co oznaczało to nieco zapomniane dziś słowo? Hasło „holendrowanie” odnotowuje słownik języka z początków XX wieku, a więc z czasów upowszechnienia się sportów łyżwiarskich. „Holendrować” to ‘zakreślać łyżwami na lodzie linie esowate’, a według nowszego słownika: ‘w jeździe na łyżwach wykonywać figury polegające na zakreślaniu łuków, linii esowatych, kół”.

Holendrowanie jest oczywiście językowym hołdem złożonym Holandii, ojczyźnie łyżwiarzy. Warto zauważyć, że na niedawnych Zimowych Igrzyskach Olimpijskich w Mediolanie-Cortinie Holendrzy tradycyjnie zdominowali łyżwiarstwo szybkie zarówno na długich, jak i krótkich dystansach, zdobywając w sumie 10 złotych medali.

Łyżwiarstwo w Holandii to od wieków element narodowej kultury.

- Kiedy wody wewnętrzne pokrywał lód, kto żyw dosiadał sanek, przypinał łyżwy i oddawał się z zapałem zimowemu szaleństwu. Holandia przypominała wówczas wielką ślizgawkę, a liczni podróżnicy opisywali ten fenomen, dzięki czemu znamy nawet z nazwiska sławnych ówczesnych łyżwiarzy, rekordy szybkości, zawody [- wraz] z najsłynniejszą „Wędrówką jedenastu miast”, festyny i nocne bale przy blasku pochodni. Była to zatem holenderska wersja weneckich karnawałów, demokratyczne rendez-vous wszystkich ze wszystkimi, bez różnicy kondycji, majątku, stanu i zawodu – pisał **Zbigniew Herbert** w eseju o Avercampie. Tematem obrazów tego niderlandzkiego malarza z XVII wieku są niemal wyłącznie zimowe krajobrazy z łyżwiarzami.

Nad brzegiem skutego lodem siedleckiego stawu Avercamp miałby co malować.

**DARIUSZ KUZIAK**

***H. Avercamp: Krajobraz zimowy z łyżwiarzami***

źródło: Wikipedia

**MARIA ŻYBUROWA** (1912-1995), z domu Szuba, Siedlczanka, tenisistka, trenerka, łyżwiarka, pedagog, propagatorka rekreacji rodzinnej i zdrowego stylu życia, krajoznawca, działaczka organizacji sportowych i turystycznych, m.in. TKKF i PTTK. Prowadziła m.in. szkółkę łyżwiarską dla dzieci i młodzieży szkolnej, zaczynając w latach 50. zajęcia na zamarzającym zimą stawie w Parku „Aleksandria”, a następnie na przyszkolnym i miejskim lodowisku.

(„Słownik Biograficzny Południowego Podlasia i Wschodniego Mazowsza”).

JK



eprasa.pl dbbea994d2

KRONIKA POLICYJNA

### DALEJ JAZDA

19 lutego w **Rudzie Talubskiej** policjanci ruchu drogowego zatrzymali 35-latka kierującego Volkswagenem. Mężczyzna prowadził auto, mimo że decyzją właściwego organu cofnięto mu uprawnienia do kierowania pojazdami.

### I ZNIKNĘŁY

21 lutego w **Garwolinie** do komendy zgłosił się pokrzywdzony, który zawiadomił o kradzieży powierzonych rzeczy przez ustaloną osobę. Zginęły m.in. wiertarki, wyrzynarka, ładowarka i akumulatory. Straty oszacowano na ponad 3 tys. zł.

### NAKAZ ZA PRZEMOC

18 lutego w **Pilawie** po interwencji domowej i zatrzymaniu sprawcy przemocy policjanci wydali wobec 51-latka nakaz natychmiastowego opuszczenia wspólnie zajmowanego mieszkania oraz zakaz zbliżania się do osób doznających przemocy.

### OSZUSTWO NA MEBLE

18 lutego w **Garwolinie** pokrzywdzony zgłosił na policję oszustwo. Chcąc sprzedać meble, przekazał rzekomemu kupującemu dwa kody do szybkich płatności internetowych, w wyniku czego stracił 6 tys. zł.

### ZALICZKA ZA PSA

19 lutego w **Żelechowie** pokrzywdzony zgłosił oszustwo przy próbie zakupu psa przez internet. Po wpłaceniu 800 zł zaliczki i przyjeździe pod wskazany adres okazało się, że nie ma tam ani sprzedawcy, ani hodowli.

### SPEED

W minionym tygodniu grupa SPEED skontrolowała 116 pojazdów, ujawniając 115 wykroczeń. Aż 97 dotyczyło przekroczenia dopuszczalnej prędkości. Na kierowców nałożono 101 mandatów karnych, w jednym przypadku skierowano wniosek o ukaranie do sądu. Policjanci zatrzymali także jedno prawo jazdy oraz osiem dowodów rejestracyjnych. **(ak)**

# Nowe autobusy

PKS w Garwolinie ma już 7 z 25 zamówionych nowoczesnych autobusów. Mają one porty USB, klimatyzację, systemy informacji. Są przyjazne dla osób z niepełnosprawnościami oraz podróżujących z dziećmi i z wózkami dla dzieci. Jedno tankowanie wystarczy do przejechania 500 km.

Koszt całego projektu wyliczono na kwotę 36,9 mln zł, z których 27 mln zł Garwolińskie Przewozy Gminno-Powiatowe uzyskały z Krajowego Planu Odbudowy i Zwiększania Odporności. **(MB)**

# Arena Łaskarzew już otwarta

**Po latach oczekiwań, zabiegów i przygotowań, Łaskarzew doczekał się hali sportowej na miarę XXI wieku. Arena Łaskarzew budzi podziw i nadzieję na nowy etap rozwoju kultury fizycznej i sportu w tym mieście.**

*Arena Łaskarzew*

Symboliczną łopatę na placu budowy wbito 19 sierpnia 2023 roku. Ówczesna burmistrz **Anna Laskowska** i radni z przewodniczącym **Leszkiem Bożkiem** na czele mieli już wtedy zagwarantowane dotacje na tę inwestycję z: Polskiego Ładu, Ministerstwa Sportu i Turystyki oraz samorządu województwa mazowieckiego. Po wyborach nowy burmistrz **Armin Tomala** postanowił zmodyfikować nieco pierwotny projekt. Radni pozytywnie zareagowali na tę propozycję.

- Żeby obiekt był jeszcze bardziej funkcjonalny i nowoczesny – informował podczas ceremonii otwarcia hali włodarz Łaskarzewa - pomieszczenia gospodarcze zamieniliśmy na salę odnowy biologicznej z sauną i jaccuzi. Dwukrotnie powiększyliśmy powierzchnię siłowni, dołożyliśmy wentylację i klimatyzację. Budynek uzbrojono w system kamer, internet. Przystosowaliśmy szatnie do nowoczesnych wymogów. Dzięki temu budynek będzie służył nie tylko społeczności szkolnej, ale także sekcjom klubowym oraz do odpoczynku i relaksu. Będzie wykorzystywany nie tylko na treningi i zawody sportowe Będą w nim organizowane wydarzenia kulturalne, w tym koncerty.

Wymiary hali wynoszą 64 na 35 metrów. Pomieści ona 350 osób. Obiekt jest bezpiecznie połączony ze szkołą. Nie zapomniano też o drogach pożarowych.

Koszt inwestycji wyniósł 20 842 637 zł. Złożyły się na to dotacje z: Rządowego Funduszu Polski Ład – 8 500 000 zł, Ministerstwa Sportu i Rekreacji – 6 000 000 zł, Mazowieckiego Urzędu Wojewódzkiego – 3 299 897 zł, samorządu województwa mazowieckiego – 1 500 000 zł. Resztę kosztów w wysokości 1 542 740 zł sfinansował z własnego budżetu łaskarzewski samorząd. Ponadto samorząd mazowiecki wyasygnował 2 000 000 zł na wybudowanie dróg dojazdowych do obiektu.

Przy tego rodzaju uroczystościach często zapomina się o inicjatorach przedsięwzięć, kierując całą uwagę na aktualnie rządzących. Burmistrz Tomala nie popełnił tego błędu, dając do zrozumienia, że mimo iż ojców sukcesu jest wielu, to w tym przypadku najważniejsze były jego matki: poprzednia burmistrz Anna Laskowska, poseł **Maria Koc** i członkini zarządu województwa mazowieckiego **Janina Ewa Orzełowska**.

*Anna Laskowska*

*Armin Tomala*

Do przecięcia wstęgi symbolicznie otwierającej Arenę Łaskarzew poproszono wiele ważnych aktualnie osób. Byli w tym gronie też Anna Laskowska i Leszek Bożek. Wielu gości przemawiało. Poseł Maria Koc przypomniała, że za rządów Zjednoczonej Prawicy do samorządów z powiatu garwolińskiego trafiło ponad 400 mln zł dotacji. Poseł **Grzegorz Woźniak** podkreślił, że bez dotacji rządowych nie było szans na wybudowanie takiego obiektu. Łaskarzew od lat czynił starania o nowoczesną halę, ale długo kończyły się one pustymi obietnicami. Dopiero pieniądze z wykpiwanego przez niektórych Polskiego Ładu przyniosły efekt.

Senator **Maciej Górski** wspominał, że podczas symbolicznego rozpoczęcia budowy widok nie był imponujący. Krzaki i zarośla nie napawały optymizmem. Łaskarzew wykorzystał jednak szansę, która zjawia się raz na jakiś czas. A wojewoda mazowiecki **Mariusz Frankowski** podkreślił, że wszystkie etapy inwestycji są bardzo ważne, od zabezpieczenia finansów począwszy na rozliczeniu skończywszy, ale bardzo istotna przy tym jest jakość wykonania i optymalne wykorzystanie obiektu. Poinformował też o możliwościach skorzystania z Programu Ochrony Ludności i Obrony Cywilnej oraz programów adresowanych do samorządów przez Ministerstwo Sportu i Turystyki. Z kolei Janina Ewa Orzełowska przypomniała, że razem można więcej i że warto przygotowywać i składać wnioski o dotacje.

W Arenie Łaskarzew gościli tego dnia również: europoseł **Andrzej Halicki**, poseł **Krzysztof Mulawa**, radny wojewódzki **Krzysztof Żochowski**, dyrektor Departamentu Edukacji Publicznej i Sportu Urzędu Marszałkowskiego Województwa Mazowieckiego **Mirosław Krusiewicz**, starosta **Iwona Kurowska**, przewodniczący Rady Powiatu Garwolińskiego **Michał Pałyska**, burmistrzowie i wójtowie, radni różnych szczebli oraz gwiazdy sportu - sprinterka **Anna Kiełbasińska**, piłkarz i trener **Bartosz Tarachulski** oraz lekkoatleta **Marian Gajda**. tekst i zdjęcia: **MIROSŁAW BUCZEK**

# Czy skorzystają z dotacji?

Samodzielny Publiczny Zakład Opieki Zdrowotnej w Garwolinie ma szansę przeprowadzić największą od lat inwestycję: modernizację infrastruktury kardiologicznej i cyfryzację usług medycznych.

*Krzysztof Żochowski* fot. MB

Projekty uzyskały pozytywne opinie i znalazły się na liście podmiotów zakwalifikowanych do otrzymania dofinansowania w kwocie ponad 20 mln zł z Krajowego Planu Odbudowy i Zwiększania Odporności. Żeby uzyskać te pieniądze, szpital musi jednak zagwarantować wkład własny w wysokości 2,78 mln zł. Ponieważ placówka nie ma tych pieniędzy, a ochrona zdrowia jest zadaniem własnym samorządu powiatowego, dyrektor **Krzysztof Żochowski** zwrócił się do garwolińskiego starostwa o wsparcie szpitala tą właśnie kwotą.

Szkopuł w tym, że w budżecie powiatu na 2026 rok nie zapisano takiego wydatku. SPZOZ może zaciągnąć kredyt, ale jego spłacanie może w przyszłości pogorszyć sytuację finansową placówki. Samorząd powiatowy ma więc konkretne zadanie do rozwiązania. **(MB)**

# Wisła bezpieczna

Klub sportowy MKRS Wisła Maciejowice może być spokojny o finanse na tegoroczną działalność.

Tamtejszy samorząd przeznaczył na upowszechnianie kultury fizycznej i sportu 140 tys. zł. Stosowną umowę podpisali burmistrz **Tomasz Kwiatkowski** i prezes klubu **Marta Kujawa**. **(MB)**

*Marta Kujawa i Tomasz Kwiatkowski* fot. arch.

## W Trojanowie
# Karnawałowe śpiewanie

**W Szkole Podstawowej w Trojanowie odbył się XI Gminny Konkurs Piosenki Karnawałowej.**

**Laureatami zostali – klasy I-III:** 1. **Alicja Wiśniewska** (Życzyn), 2. **Patrycja Jaskulska** (Trojanów), 3. **Iga Krzemińska** (Wola Korycka Górna). Wyróżniono **Patrycję Głodek** (Korytnica).

**Klasy IV-VI:** 1. **Weronika Świtaj** (Podebłocie), 2. **Aleksandra Mroczek** (Wola Korycka Górna), 3. **Martyna Mazur** (Życzyn). Wyróżnienie otrzymała **Nikola Pyra** (Życzyn).

**Klasy VII-VIII:** 1.**Cecylia Kopik** (Podebłocie), 2. **Franciszek Majsterek** (Wola Korycka Górna), 3. **Natalia Kujda** (Trojanów). Wyróżnienie trafiło do rąk **Gabrieli Soból** (Wola Korycka Górna). **(MB)**



JK

eprasa.pl dbbea994d2

# Sarnaki znów będą miastem?

**Czy Sarnaki znów będą miastem? Najpierw odpowiedzą na to pytanie mieszkańcy. Konsultacje społeczne w sprawie nadania statusu miasta miejscowości Sarnaki rozpoczną się już w sobotę 28 lutego.**

Wójt gminy **Grzegorz Arasymowicz** wydał ogłoszenie o konsultacjach 13 lutego. Opinie mieszkańców będą zbierane przez dwa tygodnie – do 14 marca.

- Udział w konsultacjach jest dobrowolny i polega na uzupełnieniu ankiety konsultacyjnej – informuje wójt.

Ankiety skierowane do mieszkańców gminy Sarnaki dostępne będą: w sekretariacie Urzędu Gminy na stronie internetowej UG pod adresem www.sarnaki.pl, w Biuletynie Informacji Publicznej oraz u sołtysów.

Wypełnioną i podpisaną ankietę będzie można złożyć tam, gdzie można ją pobrać, czyli w sekretariacie Urzędu Gminy Sarnaki, ul. Berka Joselewicza 3, 08-220 Sarnaki, pok. nr 106 lub u sołtysów. Wypełnioną ankietę można też przesłać po jej podpisaniu profilem zaufanym lub podpisem kwalifikowanym.

Szczegółowe informacje są dostępne na stronie internetowej UG: www.sarnaki.pl.

Wójt Grzegorz Arasymowicz powołał 10-osobowy zespół do przeprowadzenia konsultacji. Ich wyniki zostaną podane do publicznej wiadomości.

*Stary kościół z początków XIX wieku pamięta jeszcze czasy, gdy Sarnaki były miastem.* fot. DK

Historia Sarnak sięga średniowiecza. Najstarsza wzmianka o miejscowości pochodzi z 1430 r. Równie stara jest tamtejsza parafia. Prawa miejskie miejscowość uzyskała w 1754 r., dzięki zabiegom ich ówczesnego właściciela **Łukasza Aleksandra Butlera**. Ród Butlerów był już wtedy najprawdopodobniej od kilkudziesięciu lat właścicielem Sarnak. Miejscowość utraciła prawa miejskie w 1869 r., gdy znajdowała się pod zaborem rosyjskim. Podobny los spotkał wtedy wiele innych miast w naszym regionie. Degradacja ta wynikało częściowo z ich upadku i zmniejszenia znaczenia w regionie, a po części była wynikiem represji ze strony władz zaboru rosyjskiego.

W ostatnich latach w naszym regionie prawa miejskie odzyskały m.in. Mrozy, Cegłów, Latowicz, Siennica, Jadów, Maciejowice, a z początkiem 2026 roku – Stanisławów. Decyzję o nadaniu miejscowości statusu miasta podejmuje, wydając rozporządzenie, Rada Ministrów. Jak si wydaje, rząd zazwyczaj nie robi w tej sprawie trudności.

Pytanie o powrót Sarnak do statusu miasta było pierwszym pytaniem, jak „TS" zdał w opublikowanym kilka tygodniu temu wywiadzie z wójtem Grzegorzem Arasymowiczem.

- To pytanie powraca co pewien czas. Zwłaszcza ze strony radnych z Sarnak. Sarnaki rzeczywiście mają zabudowę typowo miejską i kiedyś miały prawa miejskie. Problemem może być demografia. Nasza gmina, podobnie jak cały wschód Polski, wyludnia się – mówił wójt. - Jeśli jednak byłaby taka wola mieszkańców, nie widzę przeciwwskazań, by gmina wiejska Sarnaki stała się gminą miejsko-wiejską – opowiedział.

Ogłoszenie przez wójta konsultacji jest właśnie pytaniem o wolę mieszkańców.

**DARIUSZ KUZIAK**

## Prawie 2 mln zł z Fundusz Rozwoju Przewozów Autobusowych dla powiatu łosickiego

# Poślizg kontrolowany

Spełniły się przewidywania starosty **Bożeny Niedzielak**. Podobnie jak w latach ubiegłych, znalazły się pieniądze na dofinansowanie przewozów autobusowych w powiecie łosickim. 19 lutego starostwo podpisało w tej sprawie umowę z wojewodą.

W pierwszym naborze, którego wyniki poznaliśmy pod koniec grudnia, powiat łosicki nie znalazł się na liście samorządów, które otrzymały dofinansowanie z Funduszu Rozwoju Przewozów Autobusowych. Tak samo było zresztą w poprzednich edycjach programu.

- Wojewoda przesłał nam informację, że wystąpił do ministerstwa o dodatkowe środki, tak zwaną rezerwę. Mamy nadzieję, że w drugim rozdaniu, podobnie jak rok i dwa lata temu, uda nam się te pieniądze pozyskać – powiedziała nam na początku stycznia starosta Bożena Niedzielak. - Do tej pory otrzymywaliśmy te pieniądze z rezerwy – przypomniała. - Powiat łosicki ubiegał się o 1 926 870 zł z FRPA. Mamy w budżecie na 2026 r. wkład własny w wysokości 218 378 zł.

Pula pieniędzy, jakie w 2026 r. otrzyma powiat łosicki na dofinansowanie przewozów, wynosi dokładnie tyle, ile powiat chciał. - Dzięki środkom z rządowego programu Fundusz Rozwoju Przewozów Autobusowych: dofinansowaniem objętych zostanie 28 linii komunikacyjnych o łącznej długości 1 513 km – informuje łosickie starostwo. - Lepsza dostępność komunikacyjna oznacza łatwiejszy dojazd do pracy, szkół, urzędów i placówek medycznych.

Starostwo przypomina, że w latach 2019-2025 z FRPA powiat łosicki otrzymał już w sumie prawie 8 mln zł: - To realne inwestycje w rozwój transportu publicznego i wyrównywanie szans komunikacyjnych w naszym regionie.

Fundusz Rozwoju Przewozów Autobusowych (FRPA) wprowadziła ustawa z 2019 r. „Przywrócenie zredukowanych wcześniej połączeń autobusowych" było jednym z punktów tzw. Piątki Kaczyńskiego.

- Dodatkowa pula pieniędzy na przewozy autobusowe pozwoli na wsparcie ponad 520 linii komunikacyjnych z korzyścią dla mieszkańców naszego województwa. W sumie z poziomu rządowego przeznaczyliśmy ponad 189 mln zł z Funduszu Rozwoju Przewozów Autobusowych na dofinansowanie wszystkich złożonych przez samorządy wniosków – zauważył podczas podpisywania umów z samorządami z Mazowsza wojewoda **Mariusz Frankowski**. - Łącznie dofinansowanie obejmie 524 linie komunikacyjne. **(DK)**

*Dofinansowaniem z FRPA zostanie objętych w powiecie 28 linii komunikacyjnych* fot. DK

## Nowa Scania w OSP Olszanka

# Już jest!

fot. FB OSP Olszanka

We wrześniu zastanawiano się jeszcze, czy aby na pewno jest potrzebny. Gdy zapadła decyzja, że trzeba go kupić, martwiono się, czy uda się rozstrzygnąć przetarg. Końcówka roku to przecież nie najlepszy czas na kupno strażackiego samochodu. A jednak się udało!

Jak poinformowali strażacy, wieczorem 17 lutego, w zimowej atmosferze, w remizie OSP w Olszance powitano nowy ciężki samochód ratowniczo-gaśniczy marki Scania z zabudową firmy Szcześniak: - Dziękujemy bardzo wszystkim przybyłym gościom oraz sąsiednim jednostkom OSP z gminy Olszanka - napisali.

Zakup samochodu stał się możliwy dzięki „montażowi" finansowemu: 900 tys. zł to umarzalna nawet do 40 procent pożyczka z Wojewódzkiego Funduszu Ochrony Środowiska i Gospodarki Wodnej, 500 tys. zł to dotacja od Komendy Głównej PSP, a 150 tys. zł - dotacja z Urzędu Marszałkowskiego. Samorząd gminy Olszanka dołożył do zakupu na razie ponad 80 tys. zł. Koszt auta to w sumie ponad 1,6 mln zł.

OSP Olszanka jest jedyną na terenie tej gminy jednostką włączoną do Krajowego Systemu Ratowniczo-Gaśniczego. **(DK)**

## KRONIKA POLICYJNA

### NA SZCZĘŚCIE NIE ZATWIERDZIŁA

15 lutego nieznany sprawca próbował oszukać 45-letnią mieszkankę powiatu łosickiego. W wiadomości przesłanej przez komunikator Messenger podszył się pod znajomą osobę i poprosił o pilną pomoc finansową. Twierdził, że potrzebuje kodu blik do szybkiej płatności i zapewniał, że zaraz odda pieniądze.

Kobieta, chcąc pomóc, wygenerowała kod blik i przekazała go rozmówcy. Na szczęście nie zatwierdziła transakcji w aplikacji bankowej. Dzięki temu pieniądze nie trafiły do oszusta, a próba wyłudzenia zakończyła się niepowodzeniem. Sprawą zajmują się funkcjonariusze z Komendy Powiatowej Policji w Łosicach.

### ZDERZYLI SIĘ LUSTERKAMI

17 lutego łosicka komenda została powiadomiona o zdarzeniu drogowym na **drodze krajowej nr 19** w rejonie miejscowości **Rzewuszki**. Jak ustalili policjanci, 55-letni mieszkaniec Siemiatycz, kierujący ciężarowym Mercedesem, przekroczył oś jezdni. Doszło do zderzenia lusterkami z ciężarówką Daf, którą kierował 51-letni mieszkaniec Sokółki. Spadające elementy lusterek uszkodziły jadącą za Daf-em osobową Toyotę, kierowaną przez 59-letnią mieszkankę Łosic. Wszyscy kierujący byli trzeźwi. Sprawcę ukarano mandatem.

### ONI TEŻ ZDERZYLI SIĘ LUSTERKAMI

19 lutego łosicka komenda została powiadomiona o zdarzeniu drogowym w **Chybowie**. Policjanci ustalili, że 33-letni obywatel Ukrainy kierujący ciężarowym Volvo oraz 44-letni obywatel Białorusi kierujący ciężarowym Renault nie zachowali należytej ostrożności podczas wymijania na łuku drogi, w wyniku czego doszło do zderzenia „lusterkowego". Kierujący byli trzeźwi. Obaj zostali ukarani mandatami.

### ZATRZYMANI POSZUKIWANI

21 lutego patrol policji zatrzymał 27-letniego mieszkańca gminy **Stara Kornica**, poszukiwanego, gdyż miał odbyć karę 30 dni aresztu.

22 lutego łosiccy policjanci zatrzymali 38-letniego poszukiwanego mieszkańca **Łosic**. Miał odbyć karę więzienia - 73 dni.

Tego samego dnia zatrzymano również 39-letniego mieszkańca **Łosic**, który miał odbyć karę 20 dni pozbawienia wolności za nieopłaconą grzywnę. Mężczyzna okazał dowód wpłaty, więc został zwolniony. **(DK)**

## Bezpłatne badania cytologiczne dla kobiet w Łosicach

# Zapisz się bez skierowania

Szpital Powiatowy w Łosicach zaprasza panie w wieku od 25 do 64 lat do skorzystania z bezpłatnych badań cytologicznych. Na badania z programu profilaktyki raka szyjki macicy nie trzeba mieć skierowania.

- Badania wykonywane są w Poradni Ginekologicznej. Placówka oferuje dwie metody diagnostyczne: klasyczną cytologię oraz cytologię płynną połączoną z testem HPV HR. Świadczenia realizowane są przez wykwalifikowany personel medyczny – lekarzy ginekologów oraz położne – informuje szpital. - Na badanie można zapisać się osobiście w Poradni Ginekologicznej SP ZOZ w Łosicach, ul. Słoneczna 1, lub telefonicznie – od poniedziałku do piątku w godz. 10.00–15.00 pod numerem tel. 505 104 871.

- Każdego roku ponad 1400 kobiet w Polsce umiera z powodu raka szyjki macicy – przypomina **Grażyna Podlipniak-Sobczyńska**, dyrektor SP ZOZ w Łosicach. – Nie zwlekaj, badaj się. Cytologia ratuje życie.

Jak podkreśla, regularne wykonywanie badań profilaktycznych pozwala wykryć zmiany nowotworowe na bardzo wczesnym etapie, co znacząco zwiększa skuteczność leczenia. **(DK)**

**BIURO OGŁOSZEŃ**

**Łosicki Dom Kultury**, ul. Piłsudskiego 4, tel. 83 357 34 23, 83 359 05 09



eprasa.pl dbbea994d2

# 26 lutego - czwartek

## TVP 1

06:10 Akacjowa 38
07:00 Transmisja mszy świętej z Sanktuarium Matki Bożej na Jasnej Górze
07:30 Pełnia wiary
08:00 Serwis Info, Pogoda Info
08:20 Makłowicz w podróży
09:00 Ranczo
10:00 Komisarz Alex, odc. 281
11:00 Ojciec Mateusz
12:00 Serwis Info
12:10 Agrobiznes
12:30 Agropogoda
12:40 Rok w ogrodzie extra
12:50 Game of Fish, film dok.
14:00 Wichrowe wzgórze odc. 367
15:00 Serwis Info
15:15 Reporterzy
15:35 Gra słów. Krzyżówka
16:05 Dziedzictwo, odc. 843
17:00 Teleexpress
17:20 Pogoda
17:30 Jaka to melodia?
18:10 Klan, odc. 4662
18:45 Akacjowa 38
19:30 Program informacyjny 19.30
19:55 Pytanie dnia
20:10 Sport, Pogoda
20:30 Ojciec Mateusz
21:25 Sprawa dla reportera
22:25 Nie znikniemy, film dok.
23:25 Wykrywacz kłamstw
23:50 Koliber, dramat sens.
01:40 Fuks, komedia sens.
03:20 Sprawa dla reportera
04:10 Świątynie świata, odc. 4
05:05 Pytanie dnia
05:25 Reporterzy
05:40 Oko na świat, magazyn

## TVP 2

05:25 M jak miłość
06:15 Operacja zdrowie magazyn medyczny
06:50 Barwy szczęścia serial obyczajowy odc. 3324
07:30 Pytanie na śniadanie - pobudka, magazyn
07:55 Pytanie na śniadanie
12:00 20 x 20 lat TVP Kultura
12:30 Koło fortuny, teleturniej
13:15 Panna młoda, serial obyczajowy, odc. 31
14:05 Va banque, teleturniej
14:35 Na sygnale, serial fabularno-dokumentalny odc. 848
15:05 La Promesa - pałac tajemnic, serial obyczajowy odc. 337
16:00 Koło fortuny, teleturniej
16:35 Familiada, teleturniej
17:20 Panna młoda, odc. 32
18:15 Va banque, teleturniej
18:50 Jeden z dziesięciu teleturniej
19:25 Barwy szczęścia, odc. 3324
20:05 Barwy szczęścia, odc. 3325
20:45 Tak to leciało! teleturniej muzyczny
21:45 Bardzo poszukiwany człowiek, thriller
00:00 Morderstwa w Kanionie Verdon, film kryminalny
01:35 Lepsza połowa
02:15 Kruk 3. Jak tu ciemno serial krym., odc. 5/6
03:05 Kruk 3. Jak tu ciemno, odc. 6-ost.
03:55 Rodzinka.pl, serial kom.

## polsat

05:25 Telezakupy TV Okazje
06:00 Nowy dzień z Polsat News
08:30 Malanowski & Partnerzy serial fabularno-dokumentalny, odc. 176
09:00 Malanowski & Partnerzy odc. 177
09:30 Trudne sprawy, serial paradok., odc. 1102
10:30 Trudne sprawy, odc. 1103
11:35 Gliniarze, serial paradokumentalny odc. 616
12:35 Gliniarze, odc. 617
13:35 Gliniarze, odc. 618
14:40 Dlaczego ja? odc. 1454
15:50 Wydarzenia
16:15 Pogoda
16:20 Interwencja
16:30 Na ratunek 112, odc. 1111
17:00 Gliniarze, odc. 1097
18:00 Pierwsza miłość, odc. 4163
18:50 Wydarzenia
19:15 Gość „Wydarzeń"
19:30 Sport
19:45 Pogoda
19:55 Milionerzy, teleturniej
20:30 Farma, reality show
21:40 It Ends with Us dramat obyczajowy
00:30 Oszustki, komedia
02:35 Przyjaciele z kasą komedia obyczajowa

## tvn

05:35 Uwaga!
05:50 Ukryta prawda, odc. 1562
06:45 Kuchenne rewolucje program rozrywkowy
07:45 Dzień Dobry TVN
11:25 Kuchenne rewolucje
12:30 Kuchenne rewolucje
13:35 Ukryta prawda, odc. 1658
14:40 Ukryta prawda, serial paradok., odc. 1659
15:45 Młode gliny, serial kryminalny odc. 10/50
16:50 Detektywi, odc. 262
17:55 Detektywi, odc. 263
19:00 Fakty, program inform.
19:35 Sport, Pogoda
19:55 Uwaga!
20:10 Doradca smaku
20:15 Na Wspólnej, odc. 4169
20:55 The Floor, teleturniej
21:35 Młode gliny, serial kryminalny odc. 11/50
22:40 Kuchenne rewolucje
23:45 Z ust do ust, komedia romantyczna
01:50 Szpital św. Anny
02:55 Szpital św. Anny
03:55 Uwaga!
04:10 CSI: Kryminalne zagadki Las Vegas
05:10 Nauka jazdy 5 program rozrywkowy

## Republika

05:30 Republika, wstajemy!
06:00 Agro Info
06:05 Republika, wstajemy!
06:50 Andrzej Gajcy - pierwsza rozmowa polityczna
07:05 Przyjaciele Republiki morning show
08:00 Przyjaciele Republiki - Gość polityczny
08:30 Michał #Rachoń program publicystyczny
09:01 Po 9:00, program publ.
10:01 Po 10:00
11:01 Po 11:00
12:00 W samo południe
12:30 Republika dzień
12:45 Republika dzień
13:30 Republika dzień
13:40 Republika dzień
14:00 Republika dzień
14:10 1410 Bitwa polityczna
14:55 Republika dzień
15:00 Klub sportowy
15:15 Republika dzień
16:00 Republika dzień
16:15 Republika dzień
16:50 Klub sportowy
16:55 Express Republiki
17:10 Express Republiki+
17:35 Miłosz Kłeczek zaprasza
18:50 Klub sportowy
19:00 Dzisiaj
20:20 Gość „Dzisiaj"
20:50 W punkt, program publ.
22:15 Piachem w tryby
23:20 Codziennie *****burza
23:35 Republika wieczór
00:20 Republika nocą
01:40 Express Republiki
02:00 Express Republiki+
02:15 Poland Daily
02:30 Dzisiaj, serwis inform.
03:45 W punkt, program publ.
04:30 Telezakupy

# 27 lutego - piątek

## TVP 1

06:10 Akacjowa 38
07:00 Transmisja mszy świętej
07:30 Agape blisko Ciebie
08:00 Serwis Info
08:10 Pogoda Info
08:20 Okrasa łamie przepisy
09:00 Ranczo
10:00 Komisarz Alex, odc. 282
11:00 Ojciec Mateusz
12:00 Serwis Info
12:10 Agrobiznes, magazyn rol.
12:30 Agropogoda
12:40 Rok w ogrodzie extra
12:55 Dzik - nietypowy sąsiad film dokumentalny
14:00 Wichrowe wzgórze, odc. 368
15:00 Serwis Info
15:15 Reporterzy, magazyn rep.
15:35 Gra słów. Krzyżówka teleturniej
16:05 Dziedzictwo, odc. 844
17:00 Teleexpress
17:20 Pogoda
17:30 Jaka to melodia?
18:10 Klan, odc. 4663
18:45 Akacjowa 38
19:30 Program informacyjny 19.30
19:55 Pytanie dnia
20:10 Sport, Pogoda
20:30 Komisarz Alex, odc. 278
21:30 Sekielski wieczorową porą, program publ.
22:30 Dzień świra
00:15 Wakacyjna terapia, kom.
01:50 Wykrywacz kłamstw program publicystyczny
02:15 Sekielski wieczorową porą
03:10 Pytanie dnia
03:30 Reporterzy
03:40 Oko na świat, magazyn

## TVP 2

05:25 M jak miłość
06:15 Anna Dymna - spotkajmy się, talk-show
06:50 Barwy szczęścia odc. 3325
07:30 Pytanie na śniadanie - pobudka, magazyn
07:55 Pytanie na śniadanie
11:55 Operacja zdrowie magazyn medyczny
12:30 Koło fortuny, teleturniej
13:15 Panna młoda, serial obyczajowy odc. 32
14:05 Va banque, teleturniej
14:35 Na sygnale, serial fabularno-dokumentalny odc. 849
15:05 La Promesa - pałac tajemnic, serial obyczajowy odc. 338
16:00 Koło fortuny, teleturniej
16:35 Familiada, teleturniej
17:20 Panna młoda, odc. 33
18:15 Va banque, teleturniej
18:50 Jeden z dziesięciu
19:25 Barwy szczęścia serial obyczajowy odc. 3325
20:05 Barwy szczęścia serial obyczajowy odc. 3326
20:45 Postaw na milion teleturniej
21:50 Wiek Adaline, melodramat
23:50 Bardzo poszukiwany człowiek, thriller
02:05 Książę z innej bajki komedia romantyczna
03:45 Bez wstydu dramat obyczajowy

## polsat

05:25 Telezakupy TV Okazje
06:00 Nowy dzień z Polsat News, program inform.
08:00 halo tu polsat
11:30 Gliniarze, odc. 619
12:35 Gliniarze, odc. 620
13:35 Gliniarze, odc. 621
14:40 Dlaczego ja? serial paradokumentalny odc. 1455
15:50 Wydarzenia
16:15 Pogoda
16:20 Interwencja
16:30 Na ratunek 112 serial paradokumentalny odc. 1112
17:00 Gliniarze, odc. 1098
18:00 Pierwsza miłość serial obyczajowy odc. 4164
18:50 Wydarzenia
19:15 Gość „Wydarzeń"
19:30 Sport
19:45 Pogoda
19:55 Farma, reality show
21:00 Zakopower - 20 lat na scenie, koncert
23:05 Ciemniejsza strona Greya melodramat
01:30 W lesie dziś nie zaśnie nikt, horror
04:00 Ewa gotuje magazyn kulinarny

## tvn

05:35 Uwaga!
05:50 Ukryta prawda, odc. 1563
06:45 Kuchenne rewolucje program rozrywkowy
07:45 Dzień Dobry TVN magazyn
11:25 Kuchenne rewolucje
12:30 Kuchenne rewolucje
13:35 Ukryta prawda, odc. 1660
14:40 Ukryta prawda, odc. 1661
15:45 Młode gliny, odc. 11/50
16:50 Detektywi serial fabularno-dokumentalny odc. 264
17:55 Detektywi, serial fabularno-dok., odc. 265
19:00 Fakty, program inform.
19:30 Sport, Pogoda
19:50 Uwaga!
20:00 Sami swoi. Początek komedia obyczajowa
22:35 Koniec świata czyli Kogel Mogel 4, komedia obyczajowa
00:40 Akademia Policyjna 7: Misja w Moskwie, kom.
02:20 Kuba Wojewódzki talk-show
03:30 Szpital św. Anny
04:30 Uwaga!
04:45 Nauka jazdy 5
05:15 Jak to jest zrobione?

## Republika

05:30 Republika, wstajemy!
06:00 Agro Info
06:05 Republika, wstajemy!
06:50 Andrzej Gajcy - pierwsza rozmowa polityczna
07:05 Przyjaciele Republiki
08:00 Przyjaciele Republiki - Gość
08:30 Michał #Rachoń
09:01 Po 9:00, program publ.
10:01 Po 10:00
11:01 Po 11:00
12:00 W samo południe
12:30 Republika dzień
12:45 Republika dzień
13:30 Republika dzień
13:40 Republika dzień
14:00 Republika dzień
14:10 1410 Bitwa polityczna
14:55 Republika dzień
15:00 Klub sportowy
15:15 Republika dzień
16:00 Republika dzień
16:15 Republika dzień
16:50 Klub sportowy
16:55 Express Republiki
17:10 Express Republiki+
17:30 Podsumowanie tygodnia Rafała Ziemkiewicza
18:15 Miłosz Kłeczek zaprasza
18:50 Klub sportowy
19:00 Dzisiaj, serwis inform.
20:20 Gość „Dzisiaj"
20:45 Agora Klarenbacha
22:00 Piachem w tryby
22:45 Kulisy manipulacji
23:25 Reasumując.
23:55 Republika wieczór
00:20 Republika nocą
01:40 Express Republiki
02:00 Express Republiki+
02:15 Poland Daily
02:30 Dzisiaj
03:45 Rafał Ziemkiewicz
04:30 Telezakupy

# 28 lutego - sobota

## TVP 1

06:20 Balans bieli program religijny
07:00 Transmisja mszy świętej z Sanktuarium Matki Bożej na Jasnej Górze
07:40 Rok w ogrodzie, mag.
08:05 Rok w ogrodzie extra
08:20 Pełnosprawni, magazyn dla niepełnosprawnych
08:55 Ranczo
09:55 Komisarz Alex, odc. 283
10:55 Ojciec Mateusz
11:50 O jeden most za daleko dramat wojenny
13:35 O jeden most za daleko dramat wojenny
16:05 Dziedzictwo, odc. 845
17:00 Teleexpress
17:20 Pogoda
17:35 Żona dla Polaka
18:40 Jaka to melodia?
19:30 Program informacyjny 19.30
19:55 Pytanie dnia
20:05 Sport
20:15 Pogoda
20:25 Krew z krwi, Po śmierci męża-gangstera Carmen zostaje zmuszona do przejęcia jego interesów i walki o bezpieczeństwo swojej rodziny.
21:25 Dzień patriotów, thriller
23:50 Krytyczna godzina film kryminalny
01:30 Sprawdzamy magazyn
01:55 Dzień świra komediodramat
03:40 Jaka to melodia? teleturniej muzyczny

## TVP 2

05:15 Barwy szczęścia serial obyczajowy odc. 3322
05:45 Barwy szczęścia serial obycz., odc. 3323
06:25 M jak miłość, odc. 1911
07:30 Pytanie na śniadanie - pobudka, magazyn
07:55 Pytanie na śniadanie magazyn
12:10 Postaw na milion teleturniej
13:05 Panna młoda,odc. 33
14:00 Familiada, teleturniej
14:35 Koło fortuny, teleturniej
15:15 Szansa na sukces. Opole 2026, widowisko
16:20 Na dobre i na złe serial obycz., odc. 982
17:20 Panna młoda, odc. 34
18:15 Va banque, teleturniej
18:50 Słowo na niedzielę
19:00 Informacje kulturalne
19:25 Rodzinka.pl
20:00 Rodzinka.pl, odc. 301
20:30 The Voice Kids 9, widowisko
21:40 The Voice Kids 9
22:50 Moje wielkie greckie wesele 2, komedia rom., Kilkanaście lat po ślubie Toula nadal próbuje uwolnić się od wszędobylskich greckich krewnych. Tymczasem małżeństwo jej rodziców okazuje się być nieważne.
00:35 Wiek Adaline, melodramat
02:35 Morderstwa w Kanionie Verdon, film kryminalny

## polsat

05:25 Telezakupy TV Okazje
06:00 Nowy dzień z Polsat News
08:00 halo tu p olsat
11:30 Krudowie, film anim.
13:35 Maska Zorro, film przyg.
16:35 Faceci w czerni 3, komedia SF, Boris Bestia ucieka z więzienia na Księżycu, cofa się w czasie i zabija agenta K. J wyrusza do przeszłości, aby uratować partnera.
18:50 Wydarzenia
19:15 Prezydenci i premierzy
19:36 Sport, Pogoda
19:55 Polsat Hit Festiwal 2025 koncert
23:35 Lucy, film sensacyjny, Podczas przemytu narkotyków w swoim organizmie Lucy przypadkowo zyskuje nadprzyrodzone zdolności.
01:20 W lesie dziś nie zaśnie nikt 2, horror, Młody nieszczęśliwy policjant z Podlasia szuka swojego miejsca w świecie, a także stara się zdobyć względy pięknej Wanessy.
03:40 Świat według Kiepskich odc. 539

## tvn

05:55 Uwaga!
06:10 Kuchenne rewolucje
07:10 Magda gotuje Internet
07:45 Dzień Dobry TVN
11:30 Na Wspólnej, odc. 4167
12:00 Na Wspólnej, odc. 4168
12:30 Na Wspólnej, odc. 4169
13:05 Skoki narciarskie: Zawody Pucharu Świata w Bad Mitterndorfie - studio
13:30 Skoki narciarskie: Zawody Pucharu Świata w Bad Mitterndorfie - 1. seria
14:30 Skoki narciarskie: - studio
14:40 Skoki narciarskie: 2. seria
15:35 Skoki narciarskie: Zawody Pucharu Świata w Bad Mitterndorfie - studio
16:05 Kot w butach, film anim.
17:55 Kuchenne rewolucje
19:00 Fakty, program inform.
19:30 Sport, Pogoda
19:45 Mam talent! rozr.
21:45 Praktykant, kom. obycz.
00:10 Liga Sprawiedliwości film przygodowy
02:40 Szpital św. Anny
03:40 Uwaga!
03:55 CSI: Kryminalne zagadki Las Vegas
05:00 Nauka jazdy 5, rozr.

## Republika

06:00 Smaki Polski
06:15 Kulisy manipulacji
06:50 Biznes Polska
07:05 Republika, wstajemy!
08:30 Przyjaciele Republiki
09:10 Rewolwer, publ.
10:55 Polityczne podsumowanie tygodnia
12:20 Hity w sieci
13:10 Republika dzień - serwis informacyjny
14:00 Republika dzień
14:10 1410 Bitwa polityczna
14:55 Republika dzień
15:00 Klub sportowy
15:10 Republika dzień
16:00 Republika dzień - serwis informacyjny
16:10 Republika dzień
16:50 Klub sportowy
16:55 Express Republiki
17:10 Express Republiki+
17:25 Express Republiki Luz
17:45 Republika dzień
18:00 Republika dzień - serwis informacyjny
18:15 Republika dzień
18:50 Klub sportowy
19:00 Dzisiaj, serwis inform.
20:20 Gość „Dzisiaj"
20:50 Republika wieczór
22:15 Piachem w tryby
23:10 Ściśle jawne, magazyn
00:00 Odbudowani
01:00 Magazyn filmowy Piotra Goćka, magazyn kult.
01:25 Poland Daily
01:35 Poland Daily - Weather
01:40 Dzisiaj, serwis inform.
03:00 Gość „Dzisiaj"
03:25 Hity w sieci program rozrywkowy
04:10 Rewolwer program publicystyczny

# 1 marca

## TVP 1

05:25 Sprawa dla reportera
06:20 Słownik polsko@polski talk-show prof. Jana Miodka
06:55 Słowo na niedzielę
07:00 Transmisja mszy świętej z Sanktuarium Bożego Miłosierdzia w Krakowie-Łagiewnikach
08:00 Tydzień, magazyn roln.
08:45 Zmiennicy
09:55 Ojciec Mateusz
10:55 Komisarz Alex, odc. 278
11:55 Między ziemią a niebem
12:00 Anioł Pański
12:15 Między ziemią a niebem
12:45 Pielgrzymi Nadziei cykl reportaży
13:05 Serengeti
14:10 Dom
16:05 Dziedzictwo, odc. 846
17:00 Teleexpress
17:20 Pogoda
17:35 U Pana Boga w Królowym Moście, serial obyczajowy odc. 11/12
18:40 Jaka to melodia?
19:30 Program informacyjny 19.30
19:55 Pytanie dnia
20:05 Sport, Pogoda
20:25 U Pana Boga w Królowym Moście, serial obyczajowy odc. 12-ost.
21:25 Żona dla Polaka
22:25 Anglik, który mnie kochał, komedia rom.
00:15 Dzień patriotów, thriller
02:30 Sprawdzamy, magazyn
02:55 Wakacyjna terapia, kom.
04:40 Jaka to melodia? teleturniej muzyczny

## polsat

05:25 Telezakupy TV Okazje
06:00 Nowy dzień z Polsat News
08:00 halo tu polsat, magazyn
11:20 Krudowie 2: Nowa era film animowany
13:35 Karate Kid, film przyg.
16:35 Nie kłam, kochanie komedia romantyczna, Kobieciarz wpada w finansowe tarapaty, a jedynym ratunkiem wydaje się majątek cioci z zagranicy.
18:50 Wydarzenia
19:15 Sport
19:25 Pogoda
19:35 Must be the Polsat felieton
19:55 Dancing with the Stars. Taniec z gwiazdami program rozrywkowy
22:25 It Ends with Us dramat obyczajowy
01:05 Władcy umysłów thriller, David, kandydat do senatu, zakochuje się w pięknej Elise. Tajemniczy strażnicy Losu robią wszystko, by kochankowie nie mogli być razem.
03:30 Świat według Kiepskich serial komediowy odc. 540

## Republika

06:00 Transmisja mszy świętej
07:00 Oko na niedzielę
07:10 Republika, wstajemy!
07:35 SOS dla chrześcijan
07:50 Smaki Polski
08:05 Przyjaciele Republiki morning show
09:05 Miłosz Kłeczek - Wysokie Napięcie, program publ.
10:35 Salonik polityczny program publicystyczny
11:30 Polityczna kawa
12:45 Studio prasowe
14:10 1410 Bitwa polityczna
14:55 Republika dzień - serwis informacyjny
15:00 Klub sportowy
15:10 Republika dzień
16:00 Republika dzień
16:10 Republika dzień
16:30 Lewy z bicepsem
16:50 Klub sportowy



eprasa.pl dbbea994d2

# niedziela

### TVP 2

05:10 Barwy szczęścia, odc. 3325
05:45 Barwy szczęścia odc. 3326
06:25 M jak miłość, odc. 1912
07:30 Pytanie na śniadanie - pobudka, magazyn
07:55 Pytanie na śniadanie magazyn
11:15 Jak to się mówi, czyli Kasia u Bralczyka
11:50 The Voice Kids 9 widowisko
12:55 The Voice Kids 9 widowisko
14:00 Familiada, teleturniej
14:35 Koło fortuny, teleturniej
15:10 Szansa na sukces. Opole 2026 2, widowisko
16:15 Tak to leciało!
17:10 Pan Mama
17:50 Hrabia Monte Christo, Edmond Dantès, fałszywie oskarżony o zdradę i uwięziony w Château d'If, po wielu latach ucieka. Pod tożsamością hrabiego Monte Cristo planuje zemstę na tych, którzy go zdradzili.
18:55 Hrabia Monte Christo
20:05 Kochając Pabla, nienawidząc Escobara, dramat biograficzny
22:20 Jackie Brown, film sens.
01:05 Justyna Steczkowska na dobry wieczór
02:15 Krucjata
03:10 Moje wielkie greckie wesele 2, komedia romantyczna

### tvn

05:35 Uwaga!
05:50 Ukryta prawda, odc. 1564
06:45 Kuchenne rewolucje
07:45 Dzień Dobry TVN
11:30 Niezwykłe Stany Prokopa
12:35 Co za tydzień
13:15 Skoki narciarskie: Zawody Pucharu Świata w Bad Mitterndorfie - studio
13:30 Skoki narciarskie: Zawody Pucharu Świata w Bad Mitterndorfie - 1. seria
14:30 Skoki narciarskie: studio
14:40 Skoki narciarskie: Zawody Pucharu Świata w Bad Mitterndorfie - 2. seria
15:35 Skoki narciarskie: Zawody Pucharu Świata - studio
15:55 Mam talent!
17:55 The Floor. VIP Challenge
19:00 Fakty
19:30 Sport, Pogoda
19:45 The Traitors. Zdrajcy
21:25 U Pana Boga w ogródku komedia obyczajowa
23:50 Piekielna zemsta, film sens.
02:10 Uwaga!
02:30 Szpital św. Anny
03:30 CSI: Kryminalne zagadki Las Vegas
04:30 Nauka jazdy 5
05:00 Jak to jest zrobione?

### Republika

16:55 Express Republiki
17:10 Express Republiki+
17:25 Express Republiki Luz
17:45 Miłosz Kłeczek. W ruchu
18:40 Republika dzień
18:50 Klub sportowy
19:00 Dzisiaj, serwis inform.
20:00 Gość „Dzisiaj"
20:30 Republika wieczór
21:30 Klub Republiki
22:30 Piachem w tryby
23:15 Wywiad z chuliganem
00:10 Express Republiki
00:25 Express Republiki+
00:40 Poland Daily
00:50 Poland Daily - Weather
00:55 Dzisiaj
02:20 Miłosz Kłeczek - Wysokie Napięcie
03:40 Salonik polityczny
04:30 Telezakupy magazyn reklamowy

# 2 marca - poniedziałek

### TVP 1

06:10 Akacjowa 38
07:00 Transmisja mszy świętej z Sanktuarium Matki Bożej
07:30 Studio Raban
08:00 Serwis Info
08:10 Pogoda Info
08:20 Zaraz wracam
09:00 Ranczo
10:00 Komisarz Alex, odc. 284
11:00 Ojciec Mateusz
12:00 Serwis Info
12:10 Agrobiznes
12:30 Agropogoda
12:40 Rok w ogrodzie extra
12:55 Serengeti
14:00 Wichrowe wzgórze, odc. 369
15:00 Serwis Info
15:15 Reporterzy
15:35 Gra słów. Krzyżówka
16:05 Dziedzictwo, odc. 847
17:00 Teleexpress, Pogoda
17:25 Jaka to melodia?
17:55 Klan, odc. 4664
18:20 Zaraz wracam, odc. 80
18:55 Akacjowa 38
19:30 Program informacyjny 19.30
19:55 Pytanie dnia
20:10 Sport, Pogoda
20:30 Bezimienne dzieło, sztuka St. I. Witkiewicza
21:55 Postscriptum, wywiad
22:25 Kobieta w Kabulu, dok.
23:35 Balans bieli, religijny
00:20 Orlęta. Grodno '39, woj.
02:15 Krytyczna godzina, krym.
04:30 Wykrywacz kłamstw
04:50 Pytanie dnia
05:15 Reporterzy
05:25 Oko na świat, magazyn
05:45 Notacje

### TVP 2

05:30 M jak miłość
06:25 Rodzina (nie od) święta
06:55 Barwy szczęścia, odc. 3326
07:30 Pytanie na śniadanie
07:55 Pytanie na śniadanie
11:55 Okrasa łamie przepisy
12:30 Purim: Święto Losów
13:15 Panna młoda, odc. 34
14:05 Va banque, teleturniej
14:35 Na sygnale, odc. 850
15:05 La Promesa - pałac tajemnic, odc. 339
16:00 Koło fortuny, teleturniej
16:35 Familiada, teleturniej
17:20 Panna młoda, odc. 35
18:15 Va banque, teleturniej
18:50 Jeden z dziesięciu
19:25 Barwy szczęścia odc. 3326
20:05 Barwy szczęścia, odc. 3327
20:40 Kulisy serialu „M jak miłość"
20:55 M jak miłość, odc. 1913
21:55 Na sygnale, odc. 851
22:25 Na sygnale, odc. 852
22:55 Na przekór losowi. W czasie II WŚ mieszkająca w Rzymie samotna matka stara się ukryć swoje żydowskie pochodzenie.
23:55 Wojna, dramat wojenny, Claus zostawia żonę oraz troje dzieci i wyjeżdża do Afganistanu. Podczas jednej z walk popełnia błąd, który mocno odbija się na jego życiu.
02:00 Instynkt
02:55 Akacjowa 38
03:50 Rodzinka.pl, serial kom.

### polsat

05:25 Telezakupy TV Okazje
06:00 Nowy dzień z Polsat News
08:30 Malanowski & Partnerzy odc. 178
09:00 Malanowski & Partnerzy odc. 179
09:30 Trudne sprawy, odc. 1104
10:30 Trudne sprawy, odc. 1105
11:35 Gliniarze, odc. 622
12:35 Gliniarze, odc. 623
13:35 Gliniarze, odc. 624
14:40 Dlaczego ja? odc. 1456
15:50 Wydarzenia, Pogoda
16:20 Interwencja
16:30 Na ratunek 112, odc. 1113
17:00 Gliniarze, odc. 1153
18:00 Pierwsza miłość, odc. 4165
18:50 Wydarzenia
19:15 Gość „Wydarzeń"
19:30 Sport, Pogoda
19:55 Milionerzy, teleturniej
20:30 Farma, reality show
21:35 Szybcy i wściekli 10 film sensacyjny. Dom Toretto i jego rodzina muszą zmierzyć się z najgroźniejszym przeciwnikiem, z jakim kiedykolwiek mieli do czynienia.
00:50 Terrorysta, film krym.
03:10 Nasz nowy dom
04:20 Kabaretowa Ekstraklasa

### tvn

05:35 Uwaga!
05:50 Ukryta prawda, odc. 1565
06:45 Kuchenne rewolucje program rozrywkowy
07:45 Dzień Dobry TVN magazyn
11:20 Doradca smaku
11:25 Kuchenne rewolucje
12:35 Kuchenne rewolucje
13:40 Ukryta prawda, odc. 1662
14:40 Ukryta prawda, odc. 1663
15:45 Młode gliny, odc. 12/50
16:50 Szpital św. Anny serial obyczajowy odc. 77
17:55 Detektywi, odc. 271
19:00 Fakty
19:35 Sport
19:45 Pogoda
19:55 Uwaga! magazyn rep.
20:15 Na Wspólnej, serial obyczajowy odc. 4170
20:50 The Floor, teleturniej
21:30 Bitwa o gości, reality show
22:45 Sami swoi. Początek komedia obyczajowa
01:10 U Pana Boga w ogródku komedia obyczajowa
03:40 Co za tydzień
04:20 Uwaga!
04:35 Nauka jazdy 5
05:05 Jak to jest zrobione?

### Republika

05:30 Republika, wstajemy!
06:00 Agro Info
06:05 Republika, wstajemy!
06:50 Andrzej Gajcy - pierwsza rozmowa polityczna
07:05 Przyjaciele Republiki
08:00 Przyjaciele Republiki - Gość
08:30 Michał #Rachoń
09:01 Po 9:00, program publ.
10:01 Po 10:00
11:01 Po 11:00
12:00 W samo południe
12:30 Republika dzień
12:45 Republika dzień
13:30 Republika dzień
13:40 Republika dzień
14:00 Republika dzień
14:10 1410 Bitwa polityczna
14:55 Republika dzień
15:00 Klub sportowy
15:15 Republika dzień
16:00 Republika dzień
16:15 Republika dzień
16:50 Klub sportowy
16:55 Express Republiki
17:10 Express Republiki+
17:30 Ewa Bugała. Wszystko jasne
18:20 Polityczny horyzont Łukasza Jankowskiego
18:50 Klub sportowy
19:00 Dzisiaj, serwis inform.
20:20 Gość „Dzisiaj"
20:50 W punkt
22:15 Piachem w tryby
23:20 Codziennie *****burza
23:35 Republika wieczór
00:00 Biznes Polska
00:20 Republika nocą
01:40 Express Republiki
02:00 Express Republiki+
02:15 Poland Daily
02:30 Dzisiaj
03:45 W punkt
04:30 Telezakupy

# 3 marca - wtorek

### TVP 1

06:10 Akacjowa 38
07:00 Transmisja mszy świętej
07:30 Kościół z bliska
08:00 Serwis Info
08:10 Pogoda Info
08:25 Zaraz wracam, odc. 80
09:00 Ranczo
10:00 Komisarz Alex, odc. 285
11:00 Ojciec Mateusz
12:00 Serwis Info
12:10 Agrobiznes
12:30 Agropogoda
12:40 Program rolniczy
12:55 Fascynujące migracje
14:00 Wichrowe wzgórze odc. 370
15:00 Serwis Info
15:15 Reporterzy
15:35 Gra słów. Krzyżówka
16:05 Dziedzictwo, odc. 848
17:00 Teleexpress, Pogoda
17:25 Jaka to melodia?
17:55 Klan, odc. 4665
18:20 Zaraz wracam, odc. 81
18:55 Akacjowa 38
19:30 Program informacyjny 19.30
19:55 Pytanie dnia
20:10 Sport, Pogoda
20:30 Omnibus - szybcy i mądrzy, teleturniej
21:00 Omnibus - dogrywka
21:20 Paranoja, thriller
23:15, Bat 21, dramat wojenny
01:15 Anglik, który mnie kochał, kom. romantyczna
03:05 Orlęta. Grodno '39, woj.
04:50 Wykrywacz kłamstw
05:10 Pytanie dnia
05:30 Reporterzy
05:40 Oko na świat, magazyn

### TVP 2

05:30 M jak miłość
06:25 Przystań nad Biblią
06:35 Przystań nad Biblią
06:55 Barwy szczęścia, odc. 3327
07:30 Pytanie na śniadanie - pobudka, magazyn
07:55 Pytanie na śniadanie
11:50 Rosół polski, mag. kul.
12:30 Koło fortuny, teleturniej
13:15 Panna młoda, odc. 35
14:05 Va banque, teleturniej
14:35 Na sygnale, odc. 851
15:05 La Promesa - pałac tajemnic, odc. 340
16:00 Koło fortuny, teleturniej
16:35 Familiada, teleturniej
17:20 Panna młoda, odc. 36
18:15 Va banque, teleturniej
18:50 Jeden z dziesięciu
19:25 Barwy szczęścia, odc. 3327
20:05 Barwy szczęścia, odc. 3328
20:40 Kulisy serialu „M jak miłość"
20:55 M jak miłość, odc. 1914
21:55 Na sygnale, odc. 853
22:25 Magazyn Ekspresu Rep.
23:25 Moje córki krowy komediodramat, W obliczu choroby jednego z rodziców, siostry postanawiają polepszyć relacje między sobą.
01:00 Kochając Pabla, nienawidząc Escobara, dramat biograficzny, Historia związku najpotężniejszego barona narkotykowego, Pablo Escobara i kolumbijskiej prezenterki, Virginii Valejo.
03:15 Dzieci wroga, film dok.

### polsat

05:25 Telezakupy TV Okazje
06:00 Nowy dzień z Polsat News
08:30 Malanowski & Partnerzy odc. 180
09:00 Malanowski & Partnerzy odc. 181
09:30 Trudne sprawy, odc. 1106
10:30 Trudne sprawy, odc. 1107
11:35 Gliniarze, odc. 625
12:35 Gliniarze, odc. 626
13:35 Gliniarze, odc. 627
14:40 Dlaczego ja? odc. 1457
15:50 Wydarzenia
16:15 Pogoda
16:20 Interwencja
16:30 Na ratunek 112, odc. 1114
17:00 Gliniarze, odc. 1154
18:00 Pierwsza miłość, odc. 4166
18:50 Wydarzenia
19:15 Gość „Wydarzeń"
19:30 Sport, Pogoda
19:55 Milionerzy, teleturniej
20:30 Farma, reality show
21:30 Ninja vs Ninja, reality show
23:35 Ja, robot, film SF, W roku 2035 roboty pomagają ludziom w codziennym życiu. Gdy ginie twórca zaawansowanego modelu, detektyw podejrzewa, że zabiła go maszyna.
02:05 Człowiek widmo, thriller

### tvn

05:35 Uwaga!
05:50 Ukryta prawda, odc. 1566
06:45 Kuchenne rewolucje
07:45 Dzień Dobry TVN
11:20 Doradca smaku
11:25 Kuchenne rewolucje
12:35 Kuchenne rewolucje
13:40 Ukryta prawda, odc. 1664
14:40 Ukryta prawda, odc. 1665
15:45 Młode gliny, odc. 13/50
16:50 Szpital św. Anny, odc. 78
17:55 Detektywi, odc. 272
19:00 Fakty
19:35 Sport, Pogoda
19:55 Uwaga! magazyn rep.
20:15 Na Wspólnej, odc. 4171
20:50 The Floor, teleturniej
21:30 Skok na głęboką wodę
22:45 Kuba Wojewódzki
23:45 Superwizjer
00:30 Nieuchwytny, film sensacyjny, Detektyw Campbell prowadzi sprawę serii brutalnych morderstw o charakterze rytualnym. Do śledztwa włącza się były rządowy agent, Cole, znany z niekonwencjonalnych metod działania.
02:35 The Traitors. Zdrajcy
04:10 Uwaga!
04:25 Nauka jazdy 5

### Republika

05:30 Republika, wstajemy!
06:00 Agro Info
06:05 Republika, wstajemy!
06:50 Andrzej Gajcy - pierwsza rozmowa polityczna
07:05 Przyjaciele Republiki
08:00 Przyjaciele Republiki - Gość polityczny
08:30 Michał #Rachoń program publicystyczny
09:01 Po 9:00, program publ.
10:01 Po 10:00
11:01 Po 11:00
12:00 W samo południe
12:30 Republika dzień
12:45 Republika dzień
13:30 Republika dzień
13:40 Republika dzień
14:00 Republika dzień
14:10 1410 Bitwa polityczna
14:55 Republika dzień
15:00 Klub sportowy
15:15 Republika dzień program informacyjny
16:00 Republika dzień
16:15 Republika dzień
16:50 Klub sportowy
16:55 Express Republiki
17:10 Express Republiki+
17:35 Miłosz Kłeczek zaprasza
18:50 Klub sportowy
19:00 Dzisiaj, serwis inform.
20:20 Gość „Dzisiaj"
20:50 W punkt
22:15 Piachem w tryby
23:20 Codziennie *****burza
23:35 Republika wieczór
00:20 Republika nocą
01:40 Express Republiki
02:00 Express Republiki+
02:15 Poland Daily
02:30 Dzisiaj
03:45 W punkt
04:30 Telezakupy

# 4 marca - środa

### TVP 1

06:10 Akacjowa 38
07:00 Transmisja mszy świętej
07:30 Rodzina (nie od) święta
08:00 Serwis Info
08:10 Pogoda Info
08:25 Zaraz wracam, odc. 81
09:00 Ranczo
10:00 Komisarz Alex, odc. 286
11:00 Ojciec Mateusz
12:00 Serwis Info
12:10 Agrobiznes, magazyn rol.
12:30 Agropogoda
12:40 Program rolniczy
12:55 Fascynujące migracje
14:00 Wichrowe wzgórze odc. 371
15:00 Serwis Info
15:15 Reporterzy
15:35 Gra słów. Krzyżówka
16:05 Dziedzictwo, odc. 849
17:00 Teleexpress
17:15 Pogoda
17:25 Jaka to melodia?
17:55 Klan, odc. 4666
18:20 Zaraz wracam, odc. 82,
18:55 Akacjowa 38
19:30 Program informacyjny 19.30
19:55 Pytanie dnia
20:10 Sport, Pogoda
20:30 Omnibus - szybcy i mądrzy
21:00 Omnibus - szybcy i mądrzy - dogrywka
21:20 Godziny strachu, thriller
23:05 Powidoki, dramat obycz.
00:55 Paranoja, thriller
02:55 Magazyn Ekspresu Rep.
04:45 Wykrywacz kłamstw
05:05 Pytanie dnia
05:30 Reporterzy
05:40 Oko na świat, magazyn

### TVP 2

05:30 M jak miłość
06:25 Pożyteczni.pl, magazyn
06:55 Barwy szczęścia, odc. 3328
07:30 Pytanie na śniadanie - pobudka
07:55 Pytanie na śniadanie
11:55 Gwiazdorska kuchnia Ani 3
12:30 Koło fortuny, teleturniej
13:15 Panna młoda, odc. 36
14:05 Va banque, teleturniej
14:35 Na sygnale, odc. 852
15:05 La Promesa - pałac tajemnic, odc. 341
16:00 Koło fortuny, teleturniej
16:35 Familiada, teleturniej
17:20 Panna młoda, odc. 37
18:15 Va banque, teleturniej
18:50 Jeden z dziesięciu
19:25 Barwy szczęścia, odc. 3328
20:05 Barwy szczęścia, odc. 3329
20:40 Przepis dnia
20:55 Na dobre i na złe serial obycz., odc. 983
21:55 Na sygnale, odc. 854
22:25 Na sygnale, odc. 855
22:55 Peaky Blinders, serial kryminalny odc. 31/36
00:05 Słońce też jest gwiazdą dramat obyczajowy, Ona i on, pochodzący z zupełnie różnych środowisk, zakochują się w sobie, ale mają tylko jeden dzień. Nazajutrz dziewczyna zostanie deportowana.
01:55 Na przekór losowi
02:55 Historia bomby neutronowej, film dok.
03:55 Rodzinka.pl

### polsat

05:25 Telezakupy TV Okazje
06:00 Nowy dzień z Polsat News
08:30 Malanowski & Partnerzy odc. 182
09:00 Malanowski & Partnerzy odc. 183
09:30 Trudne sprawy, odc. 1108
10:30 Trudne sprawy, odc. 1109
11:35 Gliniarze, odc. 628
12:35 Gliniarze, odc. 629
13:35 Gliniarze, odc. 630
14:40 Dlaczego ja? odc. 1518
15:50 Wydarzenia
16:15 Pogoda
16:20 Interwencja
16:30 Na ratunek 112, odc. 1115
17:00 Gliniarze, odc. 1155
18:00 Pierwsza miłość, odc. 4167
18:50 Wydarzenia
19:15 Gość „Wydarzeń"
19:30 Sport
19:40 Pogoda
19:55 Milionerzy, teleturniej
20:30 Farma, reality show
21:30 Bez pudru, czyli kabaret plus...
22:45 American Pie: Zjazd absolwentów, komedia obycz.
01:05 Green Hornet komedia sensacyjna
03:40 Kabaretowa Ekstraklasa program rozrywkowy

### tvn

05:35 Uwaga!
05:50 Ukryta prawda, odc. 1567
06:45 Kuchenne rewolucje
07:45 Dzień Dobry TVN
11:20 Doradca smaku
11:25 Kuchenne rewolucje
12:35 Kuchenne rewolucje
13:40 Ukryta prawda, odc. 1666
14:40 Ukryta prawda, odc. 1667
15:45 Młode gliny, odc. 14/50,
16:50 Szpital św. Anny, odc. 79
17:55 Detektywi, odc. 273
19:00 Fakty
19:35 Sport, Pogoda
19:55 Uwaga! magazyn rep.
20:15 Na Wspólnej, odc. 4172
20:50 The Floor, teleturniej
21:30 Królowa przetrwania 3 reality show
23:00 Bękarty, komedia przyg., Bliźniacy dowiadują się, że matka okłamywała ich w sprawie śmierci ojca. Bracia wyruszają, aby go odnaleźć.
01:20 Kuchenne rewolucje
02:25 Dubaj. Pustynia pełna bogactwa, program roz.
03:45 CSI: Kryminalne zagadki Las Vegas
04:40 Uwaga!
04:55 Nauka jazdy 5

### Republika

05:30 Republika, wstajemy!
06:00 Agro Info
06:05 Republika, wstajemy!
06:50 Andrzej Gajcy - pierwsza rozmowa polityczna
07:05 Przyjaciele Republiki
08:00 Przyjaciele Republiki - Gość polityczny
08:30 Michał #Rachoń program publicystyczny
09:01 Po 9:00, program publ.
10:01 Po 10:00
11:01 Po 11:00
12:00 W samo południe
12:30 Republika dzień
12:45 Republika dzień
13:30 Republika dzień
13:40 Republika dzień
14:00 Republika dzień
14:10 1410 Bitwa polityczna
14:55 Republika dzień
15:00 Klub sportowy
15:15 Republika dzień
16:00 Republika dzień
16:15 Republika dzień
16:50 Klub sportowy
16:55 Express Republiki
17:10 Express Republiki+
17:35 Miłosz Kłeczek zaprasza
18:50 Klub sportowy
19:00 Dzisiaj, serwis inform.
20:20 Gość „Dzisiaj", program inf.
20:50 W punkt, program publ.
22:15 Piachem w tryby
23:20 Codziennie *****burza
23:35 Republika wieczór
00:20 Republika nocą
01:40 Express Republiki
02:00 Express Republiki+
02:15 Poland Daily
02:30 Dzisiaj, serwis inform.
03:45 W punkt, program publ.
04:30 Telezakupy magazyn reklamowy



eprasa.pl dbbea994d2

## KRONIKA POLICYJNA

### AWANTURA I ARESZT

Policjanci z rejonu **Stoczek Łukowski** interweniowali po zgłoszeniu dotyczącym agresywnego 57-latka, który pod wpływem alkoholu wszczął awanturę domową. Mężczyzna wyzywał i obrażał żonę oraz córkę, groził im śmiercią, a tego samego dnia miał także strzelać w ich kierunku z wiatrówki. Mundurowi dowiedzieli się, że od kilku miesięcy 57-latek psychicznie i fizycznie znęcał się nad rodziną. Regularnie obrażał bliskich, bił, wyganiał z domu oraz groził spaleniem posesji i samochodu. Agresor został zatrzymany i noc spędził w policyjnej celi. Po wytrzeźwieniu usłyszał zarzuty. Grozi mu do 5 lat pozbawienia wolności. Sąd zastosował wobec niego tymczasowy areszt na co najmniej trzy miesiące.

### WPADŁ W RĘCE DZIELNICOWYCH

Policjanci z Adamowa poszukiwali 48-letniego mieszkańca gmina **Krzywda**, który ukrywał się przed odbyciem kary niemal półtora roku więzienia za przestępstwa przeciwko rodzinie. Sąd w Łukowie wydał wobec niego nakaz doprowadzenia do zakładu karnego. Dzielnicowi ustalili, że mężczyzna może przebywać u znajomych i członków rodziny. Trop szybko się potwierdził. Pewnego poranka policjanci zaskoczyli 48-latka podczas wizyty u bliskich, którzy nie wiedzieli, że jest on osobą poszukiwaną. Mężczyzna został zatrzymany i przewieziony do zakładu karnego, gdzie spędzi prawie 1,5 roku. Policjanci podkreślają, że każdy skazany unikający odpowiedzialności musi liczyć się z szybkim namierzeniem i doprowadzeniem do odbycia kary. **(T.MARK)**

## Piotr Bałtroczyk w Łukowie

Znany satyryk **Piotr Bałtroczyk** powraca z nowym programem standupowym, który zapowiada się jako jedno z najzabawniejszych wydarzeń tego roku. Artysta znany z inteligentnego humoru, autoironii i błyskotliwych anegdot wystąpi 20 marca o godz. 19.00 w Łukowskim Ośrodku Kultury. Organizatorzy podkreślają, że będzie to świeży materiał, pełen życiowych obserwacji i charakterystycznego dla Bałtroczyka ciepłego sarkazmu. **(T.MARK)**

O powiecie łukowskim czytaj też na str. 2

Emocje, argumenty i pytania bez łatwych odpowiedzi

# Dlaczego gmina chce zamknąć szkołę w Mikłusach?

**Podczas ostatniej sesji rady gminy w Trzebieszowie radni zajęli się jednym z najbardziej wrażliwych społecznie tematów - planowaną likwidacją Szkoły Podstawowej im. ks. Tadeusza Adama Leszczyńskiego w Mikłusach. Decyzja ma związek ze spadkiem liczby uczniów oraz rosnącymi kosztami utrzymania placówki.**

*Szkoła w Mikłusach* fot. Szkoła

W gminie funkcjonuje sześć szkół podstawowych, do których uczęszcza 692 uczniów klas I-VIII, 84 sześciolatków oraz 209 dzieci w wieku od 3 do 5 lat. Spadek liczby dzieci jest widoczny we wszystkich placówkach. Jednak najtrudniejsza sytuacja dotyczy szkoły w Mikłusach. Tam w minionym roku szkolnym uczyło się 72 dzieci, a w obecnym zaledwie 60. Co więcej, w perspektywie kilku lat przewiduje się, że uczniów może być 40, a po 2029 roku jeszcze mniej. A już dziś zdarzają się klasy z jednym uczniem.

Przyczyną jest niż demograficzny oraz migracja młodych rodzin z mniejszych miejscowości. Znaczna część dzieci formalnie zameldowanych w obwodzie szkoły w rzeczywistości uczy się w innych placówkach na terenie gminy, jak i poza nią. W niektórych rocznikach do szkoły w Mikłusach trafia zaledwie około 70 procent dzieci ujętych w rejestrach.

*Wójt Andrzej Hryciuk* fot. arch.

Problemem stają się również koszty. W 2025 roku roczne utrzymanie jednego ucznia w Mikłusach wyniosło ponad 28,5 tys. zł. Dla porównania w zespole szkolno-przedszkolnym w Trzebieszowie II było to około 17,5 tys. zł, a średnia dla całej gminy przekraczała nieznacznie 20 tys. zł. Subwencja państwowa pokrywa tylko część tych wydatków, resztę musi dopłacać samorząd.

Władze gminy podkreślają, że przy tak małej liczbie uczniów nie ma realnych możliwości rozwoju placówki ani zapewnienia nowoczesnej oferty edukacyjnej. To z kolei powoduje kolejne przenosiny dzieci do większych szkół.

### LICZBY A DOBRO DZIECI

Debata nad przyszłością szkoły w Mikłusach była emocjonalna.

- Rozumiemy wyzwania, przed jakimi stoi gmina – mówiła **Marlena Chromińska**, przewodnicząca rady rodziców. - Ale likwidacja szkoły jest rozwiązaniem ostatecznym. Może najłatwiejszym, ale najbardziej dotkliwym i długofalowo szkodliwym dla naszych dzieci. To nie tylko budynek i pozycja w budżecie. To centrum lokalnego życia całej społeczności i bezpieczna przestrzeń w znanym środowisku. Dzieci czują się tu u siebie. Ogromną wartością jest kameralny charakter szkoły. Małe klasy pozwalają na indywidualne podejście, szczególnie do dzieci ze specjalnymi potrzebami edukacyjnymi.

Przewodnicząca przypominała o bogatej ofercie zajęć dodatkowych.

- Mamy karate, robotykę, tańce, akrobatykę, zajęcia plastyczne, kółko sportowe i muzyczne, indywidualną naukę gry na gitarze i keyboardzie. To nie jest szkoła, w której nic się nie dzieje. Dzieci są tu zaopiekowane przez wiele godzin, a rodzice mogą spokojnie pracować.

W jej ocenie przeniesienie uczniów do Trzebieszowa przyniosłoby skutki odwrotne od zamierzonych.

- Codzienne dojazdy zmęczą dzieci. Zabraknie czasu na odpoczynek, naukę, zabawę i rozwijanie pasji. Będą przemęczone, przeciążone i zniechęcone do nauki. Współpracujemy z nauczycielami, by szkoła była bezpieczna i na wysokim poziomie. Prosimy o ponowne, rzetelne rozpatrzenie sprawy, nie tylko przez pryzmat liczb, ale przede wszystkim dobra dzieci.

Zwróciła także uwagę, że rodzice z Jakusz są gotowi, by posyłać swoje dzieci do szkoły w Mikłusach, bo dojazd byłby krótszy i szybszy niż do Trzebieszowa.

Także nauczycielka **Bożena Matusiak** zdecydowanie odpierała zarzuty o brak rozwoju uczniów w małej placówce.

- Nie mówcie nam, że szkoła nie spełnia oczekiwań i nie daje dzieciom szans rozwoju. To nieprawda. Pomimo że jesteśmy małą szkołą, po wygraniu jednego z konkursów jeździłam z uczniami do Pałacu Prezydenckiego. A było więcej prestiżowych nagród. Dzięki jednej z nich nasze dzieci pojechały nawet do Paryża.

### KTO, GDZIE I KIEDY BĘDZIE RODZIŁ DZIECI

W obronie szkoły stanął także radny powiatowy **Lucjan Szekalis**, który nazwał sprawę wyjątkowo delikatną i wymagającą dialogu.

- Nasuwają się pytania: dlaczego władze gminy robią wszystko, żeby szkołę zlikwidować? A dlaczego nie robią nic, żeby ją uratować? Najlepszą odpowiedzią byłoby odrzucenie uchwały o zamiarze likwidacji - apelował.

Zwracał też uwagę na skutki komunikacyjne decyzji.

- Jeśli spojrzymy na mapę, północ gminy zostanie bez szkoły. Najkrótsza trasa do Trzebieszowa to 12 kilometrów, ale dzieci będą jeździć przez Jakusze i Kurów, a to nawet 18 kilometrów. Ogromna odległość dla małych dzieci. Czy radni chcieliby spędzać kilka godzin dziennie w autobusie? Czekać na przystankach w upał, deszcz i mróz? Czy zdajecie sobie sprawę, na jakie niewygody skazujecie dzieci?

Na te zarzuty odpowiedział wójt gminy **Andrzej Hryciuk**, stanowczo odrzucając sugestie o narzucaniu decyzji radzie.

- Pan Lucjan przedstawił mnie jak dyktatora, który tupnie nogą, a rada głosuje. W tej radzie nie ma koalicji ani opozycji, więc gwarantuję, że nie będzie podziałów. Ale kluczowym problemem jest demografia. To główny powód zmian w sieci szkół. W tym roku w gminie urodziło się 51 dzieci. W poprzednich latach było 80, 90, a nawet ponad 100 urodzeń. Mamy spadek o połowę i nie widzimy żadnego „odbicia". Jeśli ktoś je widzi, to niech pokaże: kto, gdzie i kiedy będzie rodził te dzieci.

Po kilkugodzinnej debacie doszło do głosowania. Dziesięciu radnych opowiedziało się za zamiarem likwidacji szkoły w Mikłusach, trzech było przeciw, a jeden wstrzymał się od głosu.

### NOWY ETAP I DOJAZDY

Jeśli procedura likwidacyjna dojdzie do końca, Szkoła Podstawowa w Mikłusach zakończy działalność 31 sierpnia. Od 1 września dzieci będą uczyć się w Zespole Szkolno-Przedszkolny w Trzebieszowie II. Gmina zapewni bezpłatny dowóz autobusami oraz opiekę w czasie przejazdu i w świetlicy szkolnej. Według władz gminy klasy mają tam liczyć średnio około 24–25 uczniów, więc nie powinny być przepełnione. Zniknie też nauka w klasach łączonych, co ma ułatwić dzieciom pracę i poprawić warunki nauki.

Zmiany obejmą też nauczycieli. Część z nich przejdzie na emeryturę, część już pracuje w innych szkołach w gminie. Pozostali mają otrzymać propozycje pracy w innych placówkach na terenie gminy. Pracownicy obsługi w większości znajdą zatrudnienie w Trzebieszowie II.

Formalnie obecna uchwała oznacza tylko zamiar likwidacji szkoły. Ostateczna decyzja ma zapaść w kolejnym głosowaniu po uzyskaniu opinii kuratora oświaty i po zakończeniu procedur. Jedno jest pewne - dla mieszkańców to nie jest zwykła administracyjna zmiana. To koniec szkoły, która przez lata była sercem wsi. A dla wielu dzieci to początek codziennych, długich dojazdów i zupełnie nowego etapu życia szkolnego.

**TOMASZ MARKIEWICZ**

# Chemiczka wybitną absolwentką

Podczas uroczyście obchodzonego Dnia Patrona Zespołu Szkół im. generała Józefa Dwernickiego w Stoczku Łukowskim tytuł wybitnego absolwenta tej placówki otrzymała prof. dr hab. **Cecylia Wardak**. Ukończyła ona tamtejsze LO w 1989 roku. Dalsza jej edukacja i praca zawodowa jest związana z UMCS w Lublinie, gzie w 1994 r. obroniła z wyróżnieniem studia magisterskie na kierunku chemicznym.

W2003 r. obroniła, także z wyróżnieniem, rozprawę doktorską, a w 2015 r. uzyskała stopień doktora habilitowanego.

Obecnie pracuje w katedrze chemii analitycznej. Ma w swoim dorobku ponad 160 prac naukowych i 250 prezentacji na krajowych i międzynarodowych konferencjach. Jej prace były ponad 1100 razy cytowane w różnych publikacjach. Wielokrotnie recenzowała prace doktorskie i wnioski habilitacyjne. Jest członkiem Polskiej Akademii Nauk.

Podczas spotkania w Stoczku szczególnie ciepło wspominała swoją wychowawczynię **Krystynę Wróbel** i nauczycielkę chemii **Alicję Rzążewską**.

- Pani Alicja była tak dobrą nauczycielką, że gdy zdawałam maturę z chemii, to myślałam, że z tego przedmiotu wiem już wszystko – wspominała wybitna absolwentka. - Później życie to zweryfikowało, a teraz wiem, że z tej chemii jeszcze dużo nie wiem.

Profesor Cecylia Wardak dołączyła do wybitnego grona, które oprócz niej tworzą: prof. **Wiesław Barej**, **Zbigniew Nowosielski**, gen. **Piotr Krawczyk**, **Maria Celej**, prof. **Stanisława Niebrzegowska-Bartmińska**, dr **Mieczysław Bytniewski**, dr **Grzegorz Charliński** i prof. **Bogdan Rosa**. **(MB)**

*Cecylia Wardak* fot. MB

R E K L A M A

BIURO OGŁOSZEŃ

**Dom Handlowy** przy skwerku, stoisko „Triumf", ul. Zdanowskiego 4
**Punkt Kurierski „Pakersi",** ul. Browarna 35/1, Łuków
**Stoczek Łukowski,** Plac Kościuszki 13



eprasa.pl dbbea994d2

Elektroniczni opiekunowie

# Opaski ratujące życie

**Miasto Mińsk Mazowiecki kontynuuje program „Korpus Wsparcia Seniorów". Uchwała została przyjęta przez radnych na ostatniej sesji. Zainteresowanie wzbudziły opaski monitorujące stan zdrowia.**

To urządzenia, które mogą rejestrować parametry funkcji życiowych i wysyłać sygnały do operatora, a także wykrywać upadek dzięki wbudowanym czujnikom. Jak podkreślano, to szczególnie ważne dla osób samotnych, dla których szybkie wezwanie pomocy może decydować o zdrowiu, a czasem o życiu.

Wiceprzewodniczący rady miasta przypomniał, że w 2025 roku miasto - za pośrednictwem MOPS - wydało 122 opaski, a liczba odebranych sygnałów z urządzeń wyniosła 335. Wniosek? Sprzęt działa i jest używany. W dyskusji pojawił się też postulat, by w 2026 roku mocniej rozpropagować program, bo przy skali potrzeb „sto kilkadziesiąt" opasek może nie odpowiadać rzeczywistemu zapotrzebowaniu.

Burmistrz wskazywał, że program ma zewnętrzne finansowanie (80% ze środków ministerialnych), więc warto z niego skorzystać maksymalnie - zwłaszcza że te rozwiązania były przez lata testowane i sprawdzają się w praktyce. Teraz kluczowe będzie dotarcie z informacją do seniorów i ich rodzin, by wsparcie trafiło tam, gdzie jest najbardziej potrzebne.

**TOMASZ MARKIEWICZ**

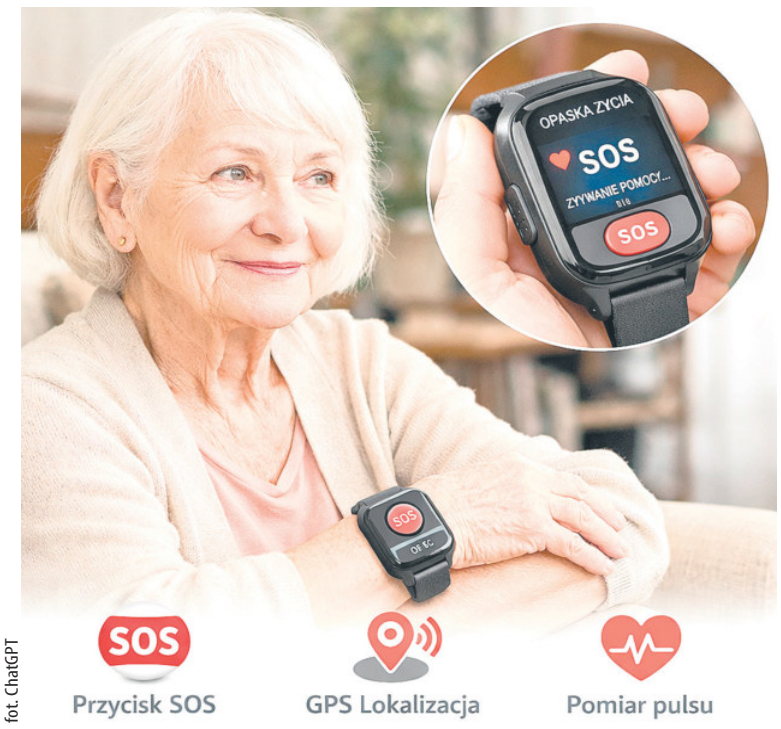


fot. ChatGPT

## CUS, rowery, żłobek, muzeum i stadion

**Siedem wniosków o dofinansowanie, podpisana umowa na rozwój żłobka i długa lista inwestycji - tak wyglądało sprawozdanie burmistrza Mińska Mazowieckiego z działań między sesjami. Wśród projektów znalazły się zarówno zadania infrastrukturalne, jak i społeczne.**

Jednym z większych wniosków jest projekt utworzenia Centrum Usług Społecznych i rozwój usług w mieście, na kwotę 2,3 mln zł. Miasto zabiega również o środki na infrastrukturę rowerową (II etap) w ramach mobilności miejskiej - wartość projektu to ponad 1,6 mln zł, przy wnioskowanym dofinansowaniu na poziomie ok. 50%. Kolejne zadania dotyczą m.in. modernizacji ul. Wierzbowej (wnioskowane ponad 450 tys. zł), remontu dachu Muzeum Ziemi Mińskiej oraz budowy pomnika poległym w Bitwie Warszawskiej.

Burmistrz poinformował też o podpisaniu umowy w programie „Aktywny Maluch" – miasto ma utworzyć 45 dodatkowych miejsc w żłobku miejskim, a wartość dofinansowania to ok. 2,8 mln zł. Jednocześnie trwa rozbudowa żłobka publicznego nr 1 przy ul. Kopernika: to inwestycja o wartości ok. 6,4 mln zł, z zastrzeżeniem, że zimowa pogoda ogranicza tempo prac.

W planach są również: przygotowanie dokumentacji dla parkingu przy stacji Anielina, rozbudowa ul. Bankowej, projekt przebudowy mostu w ul. Mireckiego, przygotowania do budowy drogi „od ronda do ronda" wzdłuż dawnej „50", a także realizowane w formule „zaprojektuj i wybuduj" kładki dla pieszych w parku miejskim (koszt ok. 1,5 mln zł).

Ważnym punktem zapowiadanym na lata 2026-2027 jest przebudowa stadionu przy ul. Budowlanej. Jak wskazano, inwestycja ma być finansowana z trzech źródeł: środków miasta, ministerstwa oraz samorządu województwa. Po podpisaniu umów miasto planuje rozpocząć procedurę przetargową. **(T.MARK)**

## Przystanek bliżej urzędu

Nowa organizacja przystanków komunikacji miejskiej w centrum Mińska Mazowieckiego wywołała na sesji rady miasta jedną z nielicznych tego dnia gorętszych dyskusji. Chodzi o przystanek planowany w rejonie urzędu miasta. To rozwiązanie, które ma ułatwić dojazd do placówek usług publicznych, budzi obawy o utratę miejsc parkingowych i tworzenie się korków.

Podczas obrad podkreślano, że potrzeba lepszego skomunikowania okolic urzędu i przychodni jest zrozumiała. Z drugiej strony, wątpliwości dotyczyły lokalizacji przystanku i tego, czy autobus powinien zatrzymywać się „na pasie", czy też wjeżdżać w zatokę. W ocenie części radnych brak zatoki może oznaczać zastój w ruchu w trakcie wysiadania i wsiadania pasażerów, a w konsekwencji zatory obejmujące także rondo.

W dyskusji pojawił się też argument dostępności: dojście w jedną stronę oceniano jako akceptowalne, natomiast w drugą jako uciążliwe, zwłaszcza dla osób starszych, wracających z przychodni. Padały także sugestie, by przystanek przesunąć w okolice szkoły muzycznej, skracając dystans do urzędu, a jednocześnie mniej ingerując w miejsca postojowe.

Decyzja zapadła, ale daleka była od jednomyślności: 12 radnych było „za", 8 „przeciw", 1 osoba wstrzymała się od głosu. Sprawa wróci zapewne wtedy, kiedy mieszkańcy w praktyce ocenią, na ile poprawiono, a na ile utrudniono komunikację w centrum. **(T.MARK)**

fot. UM

## 230 tys. zł, 250 ton soli i 770 ton piasku, czyli...
## Zimowe utrzymanie dróg

Zimowa aura ma swój rachunek. I to konkretny. Burmistrz Mińska Mazowieckiego **Marcin Jakubowski** podsumował koszty zimowego utrzymania dróg w sezonie obejmującym końcówkę poprzedniego roku i początek 2026. Według przedstawionych danych miasto szacuje wydatki na poziomie około 230 tysięcy złotych.

W tym czasie, gdy warunki atmosferyczne wymagały interwencji służb drogowych, zużyto łącznie ponad 250 ton soli oraz ponad 770 ton piasku. Na same prace związane z odśnieżaniem przeznaczono niemal 500 godzin roboczych.

Burmistrz przypomina, że zimowym utrzymaniem zajmuje się Zarząd Dróg i Transportu Miejskiego, ale dotyczy to wyłącznie dróg miejskich, pozostających w zarządzie miasta. Na terenie Mińska Mazowieckiego są również drogi powiatowe, wojewódzkie i krajowe, za które odpowiadają inne jednostki. Z kolei chodniki oraz miejsca parkingowe utrzymuje przede wszystkim Zarząd Gospodarki Komunalnej.

Jak poinformowano, ZDM do zimowego utrzymania dróg dysponuje trzema pojazdami ciężarowymi wyposażonymi w pług i piaskosolarkę oraz ciągnikiem z pługiem i piaskosolarką.

Podsumowanie sezonu to nie tylko liczby, ale i przypomnienie o tym, jak rozłożona jest odpowiedzialność za poszczególne odcinki ulic. To ważne zwłaszcza wtedy, gdy mieszkańcy oceniają, „kto powinien odśnieżyć", bo nie każda droga w mieście należy do miasta.

**TOMASZ MARKIEWICZ**

## Urzędowe schody, za wysokie progi

Podczas obrad rady gminy Dębe Wielkie przewodniczący poinformował, że w okresie międzysesyjnym wpłynęły pisma skierowane do wójta, a wśród nich interpelacja radnego Bogdana Romanowskiego, dotycząca braku dostępności architektonicznej budynku urzędu gminy dla osób z niepełnosprawnościami.

Choć sama interpelacja oraz stanowisko włodarza nie były szerzej omawiane na sesji, poruszony problem dotyczy codziennych doświadczeń wielu mieszkańców. Urzędowe schody, wysokie progi, brak podjazdu, nieprzystosowane toalety czy zbyt wąskie przejścia potrafią skutecznie zatrzymać osobę z ograniczoną mobilnością jeszcze przed wejściem do budynku. W praktyce często oznacza to konieczność proszenia o pomoc, załatwiania spraw telefonicznie albo rezygnację z wizyty w urzędzie. A to - jak podkreślają mieszkańcy - nie powinno być standardem w nowoczesnym samorządzie.

Rozmawiano o tym, czy gmina rozważa rozwiązania doraźne, takie jak obsługa interesantów na parterze, przenośne rampy czy wyznaczone stanowiska dostępne bez barier. A może potrzebna jest inwestycja docelowa - przebudowa wejścia, stały podjazd, dostosowanie sanitariatów, nowe oznakowanie i poręcze?

Dostępność architektoniczna nie jest dziś dodatkiem ani dobrą wolą urzędu, lecz jednym z podstawowych standardów funkcjonowania administracji publicznej. Dlatego mieszkańcy oczekują nie tylko odpowiedzi w pismach, ale przede wszystkim konkretnych działań w terenie.

Warto, by temat nie zakończył się na wymianie korespondencji. - Jeśli gmina posiada plan dostosowania budynku, powinien on zostać jasno przedstawiony mieszkańcom - podkreślano. - Jeśli planu nie ma, ta interpelacja może stać się punktem wyjścia do realnych zmian. Bo prawdziwa dostępność zaczyna się nie w dokumentach, lecz przy drzwiach wejściowych do urzędu.

**TOMASZ MARKIEWICZ**

**BIURO OGŁOSZEŃ**
**Mrozy,** Kiosk „Mrozer", ul. Armii Krajowej 6

## KRONIKA POLICYJNA

### PIJANI KIEROWCY ZATRZYMANI

14 lutego policjanci z KPP przeprowadzili kontrole, które zakończyły się zatrzymaniem dwóch nietrzeźwych kierowców. W **Mrozach** funkcjonariusze ruchu drogowego zatrzymali 46-letniego kierującego Toyotą. Badanie wykazało niemal 2 promile alkoholu w organizmie kierowcy. Mężczyzna stracił prawo jazdy i odpowie za jazdę w stanie nietrzeźwości.

Tego samego dnia w **Maliszewie** policjanci zatrzymali 41-letniego kierowcę Mitsubishi, który miał ponad 2 promile alkoholu. Jak się okazało, posiadał również aktywny sądowy zakaz prowadzenia pojazdów. Odpowie więc nie tylko za jazdę po alkoholu, ale także za niestosowanie się do orzeczonego środka karnego. Obu mężczyznom grozi do 3 lat więzienia, wysokie grzywny oraz wieloletnie zakazy prowadzenia pojazdów.

### NIELEGALNY HAZARD, AUTOMATY ZABEZPIECZONE

Policjanci zwalczający przestępczość gospodarczą z KPP w Mińsku Mazowieckim, wspólnie z funkcjonariuszami Mazowieckiego Urzędu Celno-Skarbowego, przeprowadzili akcję wymierzoną w nielegalne gry hazardowe na terenie powiatu mińskiego. Zabezpieczono cztery automaty do gier,działające bez wymaganej koncesji. Zatrzymano 30-letniego obywatela Gruzji oraz zabezpieczono blisko 4,5 tysiąca złotych w gotówce. Straty karno-skarbowe oszacowano na ponad 48 tysięcy złotych. Za prowadzenie nielegalnego hazardu grozi wysoka kara finansowa oraz do 3 lat pozbawienia wolności.

### BEZ UPRAWNIEŃ, Z NARKOTYKAMI

Mińscy policjanci podczas patrolu na terenie miasta zatrzymali niedawno do kontroli Volkswagena. Samochodem kierował 25-letni mężczyzna. Okazało się, że kierujący miał przy sobie środki odurzające - amfetaminę o wadze 1,95 grama, nie miał natomiast uprawnień do kierowania pojazdami mechanicznymi. 25-latek został zatrzymany, a zabezpieczone środki odurzające przekazano do dalszych badań. W związku z popełnionymi przestępstwami oraz wykroczeniami mężczyzna odpowie przed sądem. **(T.MARK)**

O powiecie mińskim czytaj też na str. 2, 3

JK



eprasa.pl dbbea994d2

## KRONIKA POLICYJNA

**KUPIŁ, NIE KUPIŁ**

17 lutego 53-letni mieszkaniec **Siedlec** chciał kupić przez internet zestaw grający z kolumnami. Po opłaceniu zamówienia kodem BLIK sprzedawca zerwał kontakt i nie wysłał towaru. Mężczyzna stracił 360 zł.

**PIJANY BEZ PRAWKA**

20 lutego w **Żeliszewie Podkościelnym** policjanci z Posterunku Policji w Kotuniu zatrzymali do kontroli Forda. Za kierownicą siedział 40-latek z gminy Kotuń. Badanie wykazało 1,2 promila alkoholu, a dodatkowo okazało się, że mężczyzna nie miał uprawnień do kierowania pojazdami.

**JECHAŁ PIJANY**

20 lutego w **Zbuczynie** policjanci zatrzymali 28-latka, który prowadził Audi, mając blisko 2 promile alkoholu w organizmie. Mężczyzna miał już wcześniej wyrok za jazdę po alkoholu i obowiązujący zakaz prowadzenia pojazdów. Odpowie za prowadzenie auta w stanie nietrzeźwości oraz złamanie sądowego zakazu.

**DAŁ KOD BLIK**

20 lutego mieszkaniec regionu padł ofiarą oszustwa w internecie. Ktoś włamał się na konto jego znajomego w mediach społecznościowych i poprosił o szybki kod BLIK. Mężczyzna podał kod i potwierdził płatność, tracąc 800 zł.

**POSZUKIWANY**

19 lutego w **Siedlcach** policjanci zatrzymali 26-latka poszukiwanego do odbycia trzech miesięcy kary więzienia za wcześniejsze przestępstwo. Mężczyzna trafił do zakładu karnego.

**KREDYT NA CUDZE DANE**

19 lutego 66-letni mieszkaniec **Siedlec** dowiedział się, że ktoś zaciągnął na jego dane kredyt ratalny na zakup roweru elektrycznego. Do przestępstwa doszło kilka miesięcy wcześniej, a straty sięgnęły 16 tys. zł. (**ak**)

# Wezwanie

**– To jakaś ewidentna próba szantażu czy zastraszenia – mówili jedni. – A my wiemy, co robić i nikt nie będzie wywierał na nas nacisków.**

**– Z takimi opiniami, nawet gdy są formułowane ostro, musimy się liczyć – komentowali inni. – Ale sam sposób przedstawienia określonych oczekiwań rzeczywiście może budzić kontrowersje.**

Chodzi o pismo, które wpłynęło do wójta i Rady Gminy Siedlce. Było podpisane przez konkretną osobę, jednak działała ona z upoważnienia fundacji Straż Ochrony Zwierząt z siedzibą we Wrzosowie.

### NIEZWŁOCZNIE ZREZYGNUJCIE

Już sam wstęp był zdecydowany... Pismo zostało bowiem opatrzone adnotacją, iż jest to wezwanie! A czytamy w nim m.in.: „Działając jako organizacja społeczna, której statutowym celem jest ochrona zwierząt, informujemy, że właściciel schroniska „Happy Dog" posiada aktualne zarzuty dotyczące znęcania się nad zwierzętami a postępowanie karne w tej sprawie toczy się od 2021 roku. Prowadzenie schroniska przez osobę z takimi zarzutami oznacza utratę rękojmi".

Fundacja informuje też, że zawarcie lub kontynuowanie umowy z takim podmiotem może stanowić naruszenie ustawy o finansach publicznych, zasady należytej staranności jednostki samorządu terytorialnego oraz podstawę odpowiedzialności osób podpisujących umowy. W tym wypadku został podany nawet konkretny paragraf Kodeksu karnego.

W zakończeniu znajduje się wezwanie gminy do niezwłocznej rezygnacji z umów z wymienionym schroniskiem. Fundacja domaga się także od samorządu analizy prawnej na temat zasadności dalszej współpracy oraz poinformowania opinii publicznej o podjętych działaniach.

W wezwaniu czytamy też: „Po otrzymaniu tego pisma gmina posiada pełną wiedzę o ryzykach prawnych, a dalsze decyzje podejmowane są na własną odpowiedzialność".

Fundacja wnosi też o informację zwrotną dotyczącą poruszanej sprawy.

### GDYBY TO BYŁO TYLKO JEDNO PISMO...

Wezwanie było omawiane na ostatniej sesji Rady Gminy Siedlce. Pismo odczytano w całości. W kuluarach niektórzy mówili, że to przykład typowego terroryzmu różnych organizacji i stowarzyszeń. Ale inni oceniali to inaczej.

– Z tego, co słychać w mediach, w tym schronisku działy się złe rzeczy. A jeśli cierpią zwierzęta, trzeba domagać się wyjaśnień i interwencji.

Pismo do wójta i rady to jedna strona tej znanej w całej Polsce sprawy. Ale równie interesujące jest stanowisko gminy. A także to, czego mogliśmy się dowiedzieć o współpracy samorządu ze schroniskiem. No i informacje o schronisku, jakie gmina zdobyła podczas współpracy.

Jak można się było spodziewać, pismo nie zrobiło na wójcie **Henryku Brodowskim** specjalnego wrażenia. Skomentował je kilkoma charakterystycznymi dla siebie stwierdzeniami. Nie zlekceważył jednak formalnego, było nie było, stanowiska legalnie działającej fundacji.

– Gdyby to było tylko jedno pismo, to bym się długo nie zastanawiał, czy rozwiązać umowę ze schroniskiem, czy nie – stwierdził. – Jednak schronisko zostało zamknięte. I jest to podyktowane decyzją weterynarzy. No to ja z taką decyzją nie dyskutuję. Rozwiązujemy umowę.

Gmina już od pewnego czasu szukała nowego schroniska dla zwierząt. Zastępca wójta, **Sławomir Jagiełło**, musiał się sporo napracować. Obdzwonił bowiem aż 14 schronisk, także tych spoza naszego regionu. Poszukiwania zakończyły się sukcesem.

fot. chatGPT

Gmina wybrała schronisko w miejscowości Małe Boże. Jest ono odlegle od Siedlec aż o 130 kilometrów, ale to nie koniec niedogodności.

– Oni mają cenę ustaloną z góry i jest to 4300 zł za odłowienie psa – wyjaśnia wójt. – Dla mnie jest jednak pewna niezrozumiała sprawa. Chodzi o miesięczną opłatę za utrzymanie „w gotowości" miejsca w schronisku. To aż 3 tysiące 75 złotych. Jak przemnożyć to przez 12 miesięcy, wyjdzie ładna sumka, którą gmina będzie musiała płacić. Moja opinia o takiej opłacie jest inna, ale jeszcze skonsultuję to z mecenasem – zaznaczył Henryk Brodowski. I dodał: – Tu muszę postępować ostrożnie i zgodnie z prawem. Bo dzisiaj tak jest, że musimy dbać bardziej o pieska czy kotka niż o człowieka. I przyznam, że to dla mnie przykre. Choć, oczywiście, dobro zwierząt leży mi na sercu i jak je ktoś krzywdzi, to niech się od wójta trzyma z daleka.

### DLACZEGO TO TRWAŁO 5 LAT?

Przewodniczący Rady Gminy **Mikołaj Walo** wydawał się znacznie mniej emocjonalny.

– Zarówno Straż Ochrony Zwierząt, jak i też skierowane przez nią wezwanie musimy traktować poważnie – mówił. – Tylko czemu cała ta sytuacja trwała 5 lat? Zgłaszano przez wiele lat te różne nieprawidłowości, a tu nagle trzeba zamykać. Gdzie były kontrole? Gdzie nadzór wojewody? Pewnie tam ktoś w odpowiednim momencie zgubił protokół kontroli... To taka moja prywatna dygresja, Ale stało się, jak się stało i teraz poniesiemy koszty. Nie mamy wyjścia.

– Ja mam protokoły nasze, lekarzy weterynarii powiatowego i wojewódzkiego oraz zastępcy wojewody pana Sitnika. Są bez zastrzeżeń. We wszystkich uwagach widnieje tylko zapis, że jedna mata jest za krótka – powiedział Henryk Brodowski. Podkreślił też: – Byłem w tym schronisku na niezapowiedzianej kontroli w 2024 roku. – I gdyby wszystkie zwierzęta w Polsce miały takie kojce, takie utrzymanie, to by było bardzo, bardzo dobrze. Przychodzi tylko podziwiać pracę tych 4-5 ludzi, którzy pracują przy usuwaniu odchodów i karmią psy. A teraz schronisko zostało zamknięte. Dlaczego? Co tam się stało? Dla gminy to bardzo niekorzystne, bo zawsze na telefon przyjeżdżał człowiek i odławiał psa, bez problemu.

**ZBIGNIEW JUŚKIEWICZ**

# Skąd to wyskoczyło?

...takie pytanie zadał radnym wójt gminy Siedlce, **Henryk Brodowski**. I sam na nie odpowiedział, bo było to konieczne do uzasadnienia nagłego wprowadzenia pewnej uchwały na obrady Sesji Rady Gminy Siedlce.

– Chodzi o uchwałę w sprawie zaliczenia drogi wewnętrznej do kategorii dróg gminnych – wyjaśniał wójt. To droga, która prowadzi przez Ujrzanów do ronda. Wprawdzie to droga gminna, ale nie ma statusu drogi publicznej. Skąd to wyskoczyło? To stało się po moim spotkaniu z dyrektorem GDDKiA. Okazało się, że dyrekcja zrobi nam przy tej drodze chodnik.

– Wcześniej tego nie planowaliśmy, przynajmniej w najbliższym czasie – dodał Henryk Brodowski. – Dlatego teraz trzeba działać bardzo szybko. Bo ten chodnik w Białkach był przez mieszkańców długo oczekiwany. Jest tam bardzo potrzebny. Nie chcemy więc, żeby jakieś formalne przeszkody utrudniły, czy może nawet uniemożliwiły realizacje tej inwestycji. (**Z.J.**)

## Przesmyki: Jest umowa

# Żywność trafi do najuboższych

**W gminie Przesmyki zawarto umowę Bankiem Żywności w Siedlcach. To bardzo dobra informacja dla tych mieszkańców gminy, którzy nie są w stanie związać końca z końcem.**

Dzięki umowie GOPS w Przesmykach będzie prowadził dystrybucje artykułów spożywczych i żywności pochodzących z darowizn. Produkty będą trafiały do najbardziej potrzebujących. A wszystko to w ramach programu „Fundusze Europejskie na Pomoc Żywnościową".

Oczywiście wszystkie produkty będą przekazywane bezpłatnie. W ramach programu można otrzymać produkty suche (jak ryż, makaron czy cukier), ale także konserwy, mleko czy olej. Pomoc jest przeznaczona dla osób, które znalazły się w sytuacji kryzysowej, dotyka ich ubóstwo, bezrobocie czy choroba.

Aby skorzystać z paczek, trzeba spełniać kryteria. W przypadku osoby samotnej dochód nie może przekraczać 2676,5 zł, przypadku rodziny – 2180,85 zł na osobę. Aby otrzymać skierowanie kwalifikujące, należy się zgłosić do pracownika socjalnego GOPS w Przesmykach. Dystrybucja żywności ma się rozpocząć w marcu. (**Z.J.**)

O powiecie siedleckim czytaj na str. 2, 9

BIURA OGŁOSZEŃ
**ul. Armii Krajowej 11,**
tel. 25 633 05 05
**DomTel, ul. Chrobrego 9/3,**
tel. 25 740 20 20

## Centrum przesiadkowe w Nowych Iganiach

# Ma być zgodnie z planem

W Nowych Iganiach w gminie Siedlce jest planowana budowa centrum przesiadkowego. To element szerszego projektu inwestycyjnego, którego zadaniem jest usprawnienie komunikacji zbiorowej w całej okolicy, a nawet regionie. Podobne inwestycje realizuje bowiem także wiele innych samorządów.

Centrum w Iganiach ma powstać przy przystanku MPK. Informacja o inwestycji pojawiła się już dość dawno, ale mieszkańcy zauważyli, że w miejscu planowanego centrum przesiadkowego nic się nie dzieje.

– Na jakim etapie jest budowa centrum przesiadkowego? – dopytywał władze gminy radny **Roman Chojecki**.

– Zakończone zostało projektowanie tego zadania – informuje gmina. Teraz jesteśmy na etapie uzyskania pozwolenia na realizację inwestycji drogowej. Umowa z wykonawcą zakłada, że centrum przesiadkowe zostanie zbudowane do czerwca tego roku. I nie ma opóźnień w realizacji tego zadania.

Cały projekt obejmuje tak zwany Miejski Obszar Funkcjonalny i obejmuje, poza samym miastem, także gminy: Siedlce, Kotuń, Mokobody, Wiśniew i Zbuczyn. Na jego realizację trafiło ponad 100 milionów złotych z Polskiej Agencji Rozwoju Przedsiębiorczości. W gminie Siedlce centra przesiadkowe powstaną w Nowych Iganiach i Starym Opolu. Będą tam także wiaty rowerowe i panele słoneczne. W ramach programu jest też planowana wymiana wiat przystankowych.

Centra przesiadkowe powstaną też w gminie Zbuczyn. Poza nowymi wiatami, także rowerowymi, powstaną samoobsługowe stacje naprawy rowerów. W gminie Kotuń planowana jest budowa centrum przesiadkowego ze stacjami ładowania rowerów elektrycznych.

Z kolei w gminie Wiśniew, dzięki pozyskaniu dofinansowania, uruchomiono już nową linię autobusową MPK. W planach jest też bardzo duża inwestycja, czyli budowa ścieżki rowerowej wzdłuż drogi krajowej nr 63. (**Z.J.**)



eprasa.pl dbbea994d2

### Inteligentna sieć wodociągowa, czyli jedna z największych inwestycji infrastrukturalnych w historii gminy Sokołów Podlaski

# Stawiają na nowoczesność

**Gmina Sokołów Podlaski zdobyła ponad 3,9 mln zł z Europejskiego Funduszu Rozwoju Regionalnego. Pieniądze będą przeznaczone na budowę inteligentnej sieci wodociągowej. Ma ona uniezależnić mieszkańców od dostaw wody z miasta i zrewolucjonizować zarządzanie wodociągami. Łączna wartość inwestycji to około 4,5 mln zł.**

fot. chatGPT

18 lutego w delegaturze Urzędu Marszałkowskiego Województwa Mazowieckiego w Siedlcach podpisy pod umową o dofinansowanie projektu złożyli: członek zarządu województwa **Janina Ewa Orzełowska**, wójt **Janusz Kur** oraz skarbnik gminy **Agnieszka Patejko**.

Droga do podpisania umowy nie była prosta.

– Byliśmy tylko na liście rezerwowej. Liczyliśmy, że pieniądze zostaną przesunięte. I zostały! Dziś jest ten radosny dzień, że możemy podpisać umowę – mówił zaraz po podpisaniu umowy wójt Janusz Kur.

**CO ZMIENI SIĘ DLA MIESZKAŃCÓW?**

Sercem projektu jest wymiana blisko 1850 wodomierzy na urządzenia zdalnego odczytu. To od dawna planowana zmiana, gdyż wodomierze, zgodnie z przepisami, powinny być wymieniane co 5 lat. Gmina je wymieniała, ale do tej pory odczyty wymagały obecności mieszkańca w domu.

– Trudno kogoś zastać w domu, ludzie przecież pracują. Mogliśmy do tej pory odczytywać wskazania wodomierzy po godz. 16.00. Teraz będzie się to odbywało zdalnie – wyjaśnia wójt Kur.

fot. Maria Popek.jpg

*Wójt Janusz Kur i skarbnik gminy Agnieszka Patejko.*

Zostaną też zamontowane słupki telemetryczne, monitorujące pracę całej sieci.

– To urządzenie, które pozwoli nam szybko reagować, jeśli będą jakieś wycieki lub awarie sieci wodociągowej. Będziemy wiedzieli, że coś się dzieje nie tak. Po prostu dostaniemy sygnał i będziemy mogli szybko reagować – tłumaczył wójt.

W ramach projektu na stacji uzdatniania wody w Czerwonce będą wymienione pompy. Zostaną też wdrożone nowoczesne systemy informatyczne do zarządzania gospodarką wodną. Powstanie cyfrowy model sieci wodociągowej, który pozwoli analizować jej pracę, przewidywać awarie (!) i planować kolejne modernizacje.

**NIEZALEŻNI OD MIASTA**

Inwestycja ma również szerszy cel strategiczny: stopniowe uniezależnianie się gminy od dostaw wody z sieci miejskiej Sokołowa Podlaskiego.

– Mamy odrębną sieć. Mamy dużą wydajność stacji wodociągowej, więc chcielibyśmy, żeby cała gmina była zasilana naszą wodą – zaznacza Janusz Kur. – Do tej pory prawie 70% wody pochodziło z miasta. Teraz to około 30%. Cały czas dążymy, żeby jak najwięcej wody było dostarczane z naszej stacji uzdatniania wody.

Jak podkreślił wójt, bez unijnego wsparcia realizacja projektu w takim zakresie byłaby niemożliwa.

– A teraz, dzięki dotacji, możemy sobie na to pozwolić. Nie tylko usprawniamy pracę naszego zakładu komunalnego, ale przede wszystkim skorzystają na tym mieszkańcy – mówi wójt Janusz Kur.

Zakończenie wszystkich prac zaplanowano na wrzesień 2027 roku.

**MILENA CELIŃSKA**

## Ponad 3,7 mln zł na autobusy

Starostwo sokołowskie podpisało w Warszawie umowę na gigantyczne dofinansowanie, które uratuje 23 linie autobusowe w całym regionie.

To dobra wiadomość dla wszystkich, którzy codziennie dojeżdżają do pracy, szkoły czy do lekarza. W środę 19 lutego w Mazowieckim Urzędzie Wojewódzkim doszło do podpisania ważnej umowy. Starosta sokołowski **Adam Góral**, wicestarosta **Zbigniew Czerkas** i skarbnik **Mariola Szykuć** dostali pieniądze na utrzymanie lokalnej komunikacji.

Dzięki pieniądzom z Funduszu Rozwoju Przewozów Autobusowych do kasy powiatu wpłynie prawie 3,8 mln zł. Łączna wartość projektu w tym roku to ponad 4,1 mln zł (brakującą część dołoży powiat z własnego budżetu).

Dotacja pozwoli utrzymać kursy autobusów PKS „Sokołów" na 23 liniach.

Jak podkreślają władze powiatu, komunikacja publiczna to nie tylko kursowanie pojazdów, ale przede wszystkim walka z tzw. wykluczeniem komunikacyjnym. Dzięki autobusom wszyscy, niezależnie od tego, gdzie mieszkają, mają równy dostęp do szkół, pracy i przychodni. (**mc**)

fot. Starostwo Sokołów Podl.

*Adam Góral*

### Szkoła w Sterdyni

## Uczniowie dostali nowe laptopy

Fot. UG Sterdyń

Dzięki pieniądzom z Krajowego Planu Odbudowy szkoła w Sterdyni otrzymała nowy sprzęt komputerowy za ponad 14 tys. zł

– Uczniowie z gminy Sterdyń nie będą już musieli walczyć o dostęp do komputera podczas lekcji. Szkoła Podstawowa w Sterdyni wzbogaciła się o nowe laptopy, które posłużą dzieciom do rozwijania cyfrowych umiejętności – mówi wójt **Marianna Kobylińska**. – To efekt rządowego programu, za który odpowiadają wspólnie Ministerstwo Cyfryzacji i Ministerstwo Edukacji Narodowej. Jego celem jest proste wyrównanie szans, by w każdej szkole, także w małych miejscowościach, dzieci mogły uczyć się na nowoczesnym sprzęcie.

Laptopy trafiły już do placówki i będą wykorzystywane głównie podczas zajęć lekcyjnych. Wartość przekazanego sprzętu to dokładnie 14 335,65 zł. (**mc**)

## KRONIKA POLICYJNA

**TO NIE BYLI PRACOWNICY BANKU**

13 lutego do Komendy Powiatowej Policji **w Sokołowie Podlaskim** zgłosił się mieszkaniec powiatu, który padł ofiarą oszustwa. Zadzwoniły do niego osoby, podające się za pracowników banku. Poinformowały, że pieniądze zgromadzone na jego koncie są zagrożone oraz że istnieje potrzeba ich zabezpieczenia. Pokrzywdzony, przekonany o autentyczności rozmowy, postąpił zgodnie z instrukcjami i przelał pieniądze przy wykorzystaniu kodów blik. W ten sposób stracił 37 tys. zł.

**NIETRZEŹWA W NISSANIE**

15 lutego policjanci z komendy w **Sokołowie Podlaskim** zatrzymali do kontroli Nissana. Za kierownicą siedziała 59-letnia mieszkanka powiatu sokołowskiego. Badanie alkomatem wykazało u niej 1,5 promila alkoholu w organizmie. Kobieta odpowie przed sądem za prowadzenie pojazdu mechanicznego w stanie nietrzeźwości. Grozi jej do 3 lat pozbawienia wolności, wysoka grzywna oraz zakaz prowadzenia pojazdów. (**dk**)

### Kolejne miliony dla powiatu

## Tym razem na drogi

Rząd zatwierdził dotacje na remont dwóch kluczowych odcinków dróg w powiecie sokołowskim. Łącznie do kasy powiatu trafi ponad 10 mln zł.

Premier **Donald Tusk** dał zielone światło dla dwóch ważnych inwestycji drogowych w naszym regionie. Na listach Rządowego Funduszu Rozwoju Dróg na 2026 rok znalazły się wnioski, które złożył powiat sokołowski.

Pierwsza z inwestycji to długo wyczekiwana przebudowa drogi powiatowej na odcinku Mołożew Wieś-Skrzeszew. Roboty drogowe obejmą blisko 4,4 km trasy. Całość ma kosztować prawie 8 mln zł, ale aż 6,3 mln zł to rządowa dotacja. Prace mają zakończyć się jeszcze w tym roku.

Pieniądze popłyną również na kontynuację przebudowy drogi z Jabłonny Lackiej do Gródka. Przypomnijmy, że prace ruszyły już w ubiegłym roku, a teraz, dzięki wsparciu, będzie można je kontynuować. Na tę inwestycję rząd przyznał prawie 6 mln zł, z czego prawie 3,8 mln zł zostanie wypłacone w tym roku. Łącznie przebudowane zostanie ponad 4 km drogi.

Obie drogi znajdują się na terenie gminy Jabłonna Lacka, dlatego powiat i gmina wspólnie dołożą się do wkładu własnego w obu inwestycjach. (**mc**)

O powiecie sokołowskim czytaj na str. 3, 5



eprasa.pl dbbea994d2

### NIE USTĄPIŁ

16 lutego w **Węgrowie** kierowca Hondy nie ustąpił pierwszeństwa przejazdu kierującemu pojazdem Hyundai, doprowadzając do zderzenia. Nikt nie doznał obrażeń.

### PONAD 3 PROMILE

18 lutego w **Sadownem** mieszkaniec powiatu zambrowskiego, będąc w stanie nietrzeźwości (ponad 3 promile alkoholu w organizmie), kierował Volkswagenem. Dalszą jazdę pijanemu kierowcy udaremnił inny uczestnik ruchu drogowego. Na miejsce wezwano policję. Okazało się, że 54-letni mężczyzna nie pierwszy raz zlekceważył prawo, gdyż miał już orzeczony dożywotni zakaz prowadzenia pojazdów mechanicznych.

### ZJECHAŁ I UDERZYŁ

23 lutego w miejscowości **Dąbrowa** (gm. **Łochów**) kierujący Peugeotem z niewyjaśnionych dotychczas przyczyn zjechał na przeciwległy pas ruchu i uderzył w zaparkowane na poboczu Suzuki. Kierowca Peugeota doznał obrażeń i został przewieziony do szpitala.

**KRONIKA STRAŻACKA**

### POŻAR W STOCZKU

20 lutego w **Stoczku** zapaliły się trzy drewniane budynki gospodarcze o łącznej powierzchni około 240 m$^2$. Strażacy przystąpili do ich gaszenia, podając pięć prądów wody. W akcji gaśniczej brało udział 25 strażaków z 6 zastępów PSP i OSP. **(sej)**

# Powiat honoruje nadleśniczych

**Rada powiatu węgrowskiego jednomyślnie nadała nadleśniczym Bogusławowi Piątkowi i Jerzemu Osiakowi tytuły „Zasłużony dla Powiatu Węgrowskiego". Niespełna godzinę po przyjęciu uchwały uhonorowano nimi panów nadleśniczych.**

Jak tłumaczyła na sesji (18 lutego) starosta **Ewa Besztak**, powodem takiego pośpiechu było m.in. to, że zarówno nadleśniczy Nadleśnictwa Łochów **Bogusław Piątek** jak też nadleśniczy Nadleśnictwa Siedlce **Jerzy Osiak** z końcem lutego odchodzą na emeryturę. A że obaj panowie od wielu lat bardzo dobrze opiekują się lasami w powiecie węgrowskim, ta forma uhonorowania ich pracy jest wskazana.

- Proszę o przegłosowanie tej uchwały, bo uważamy, że oprócz tego, że są to oczywiście statutowe obowiązki wynikające z zadań nadleśniczych, to jednak oba Nadleśnictwa, pod kierunkiem panów nadleśniczych, wykraczały poza podstawowy zakres obowiązków. Nadleśniczowie zajmowali się tematyką ekologiczną, współpracą z samorządami, wyrażaną również obecnością na różnego rodzaju wydarzeniach – stwierdziła Ewa Besztak. I dodała: - Można powiedzieć, że ta ich opieka była taka „proleśna", dbali o lasy w naszym powiecie w sposób wyjątkowy.

Około godz. 14.30 na sali obrad pojawili się panowie nadleśniczowie i nastąpiła ceremonia wręczenia tytułów. Przewodniczący rady **Bogusław Szymański** odczytał laudacje.

Bogusław Piątek jest absolwentem wydziału leśnego warszawskiej SGGW. Po ukończeniu studiów rozpoczął pracę w Lasach Państwowych. Od wielu lat współpracował z powiatem węgrowskim jako Nadleśniczy Nadleśnictwa Łochów (od marca 2007 roku), a także jako zastępca dyrektor Generalnej Dyrekcji Lasów Państwowych w Warszawie (luty 2018 – kwiecień 2021 r.). Ta współpraca samorządu powiatowego i nadleśnictwa jest ważna m.in. dlatego, że Nadleśnictw Łochów prowadzi nadzór nad lasami na terenie 7 gmin, ale samo zarządza lasami o powierzchni ponad 16,8 tys. ha.

fot. Tomasz Mielniczek/ Starostwo w Węgrowie

***Bogusław Piątek i Jerzy Osiak ze starostą Ewą Besztak i przewodniczącym Bogusławem Szymańskim***

Oprócz nadzoru nad gospodarką leśną Bogusław Piątek inicjował i wspierał pożyteczne akcje, m.in. ogólnopolski konkurs dla młodzieży szkolnej „Mój Las" czy też sadzenie na jednej z działek leśnych w okolicach wsi Jerzyska lasu upamiętniającego papieża Jana Pawła II.

Jerzy Osiak współpracował z powiatem węgrowskim najpierw jako zastępca nadleśniczego Nadleśnictwa Siedlce (marzec 1995 r.), a później już jako nadleśniczy (marzec 2017 r.). Mimo że siedleckie Nadleśnictwo swoim zasięgiem obejmuje tylko dwie gminy w powiecie węgrowskim (Grębków i Wierzbno), współpraca była bardzo owocna. Nadleśnictwo Siedlce wspierało samorząd przy organizacji imprez, a także samo organizowało konkursy dla dzieci i młodzieży oraz warsztaty dla nauczycieli z zakresu ochrony przyrody i gospodarki leśnej.

- Wieloletnia działalność panów Bogusława Piątka i Jerzego Osiaka wyróżniająca się profesjonalizmem i dbałością o prawidłowe funkcjonowanie Nadleśnictwa, a także wiedza i zaangażowanie wkładane w wykonywanie obowiązków służbowych, to nieoceniony wkład w poprawę jakości życia mieszkańców powiatu węgrowskiego – czytamy w uzasadnieniu do uchwały.

Po odczytaniu laudacji starosta Ewa Besztak, wspólnie z przewodniczącym Bogusławem Szymańskim, wręczyła Bogusławowi Piątkowi i Jerzemu Osiakowi dyplomy oraz srebrne pierścienie z herbem powiatu, będące widomym znakiem nadania im tytułów „Zasłużony dla Powiatu Węgrowskiego".

- Wielki to dla nas honor i zaszczyt – dziękował Bogusław Piątek.

Przypomniał też, czym są Lasy Państwowe, które gospodarują 80 proc. powierzchni lasów w Polsce. Zaznaczył, że dają one pracę wielu ludziom, dostarczają drewno dla zakładów oraz opał dla miejscowej ludności (w tym roku Nadleśnictwo Łochów sprzedało mieszkańcom 9,4 tys. metrów sześciennych drewna opałowego).

– Zawsze tu przyjeżdżałem z wielką radością, bo czułem, że przyjeżdżam do przyjaciół, którzy rozumieją naszą rolę i nas w tym wspierają – powiedział Jerzy Osiak, nadleśniczy z Siedlec.

W nadleśnictwach w Łochowie i w Siedlcach kończy się więc pewna epoka. Od 1 marca nastaną tam nowe rządy. Oby równie dobre i otwarte na współpracę z lokalnymi środowiskami jak te poprzednie.

**STANISŁAW JASTRZĘBSKI**

## Gmina Grębków
# OSP Gałki w KSRG

**Jednostka OSP w Gałkach stara się o włączenie jej do Krajowego Systemu Ratowniczo-Gaśniczego.**

Wstępem było zawarcie (23 stycznia) w Urzędzie Gminy Grębków trójstronnego porozumienia w sprawie włączenia jednostki do KSRG. Dokument podpisali: komendant powiatowy Państwowej Staży Pożarnej w Węgrowie mł. bryg. **Mateusz Bieniak**, wójt gminy Grębków **Bogdan Doliński**, prezes OSP w Gałkach dh **Paweł Michałowski** oraz naczelnik jednostki dh **Michał Więch**.

Jak zaznaczają strażacy z Gałek, podpisane dokumenty są podstawą do wydania decyzji przez Komendanta Głównego Państwowej Straży Pożarnej.

OSP w Gałkach jest trzecią jednostką z gminy Grębków, która znajdzie się w KSRG (w tym systemie funkcjonują już OSP Grębków i OSP Polków Sagały).

- Jednostka w Gałkach spełnia wszystkie warunki, by włączyć ją do KSRG – mówi wójt Bogdan Doliński. – Mają nowoczesny sprzęt, przeszkolonych strażaków, wystarczającą liczbę przeszkolonych kierowców. Mają też piękny garaż, którego nie powstydziłaby się niejedna państwowa straż pożarna – dodaje.

Kolejne jednostka OSP, która zostanie włączona do KSRG, poprawi poziom bezpieczeństwa nie tylko w powiecie węgrowskim, ale też w sąsiednich - siedleckim i mińskim. **(sej)**

## Łochów
# Koncert dla kobiet

Burmistrz Łochowa **Robert Gołaszewski** i dyrektor MiGOK **Artur Lis** zapraszają wszystkie panie 8 marca (niedziela) o godz. 17.00 na koncert z okazji Dnia Kobiet. Jak zapowiadają, będzie to wyjątkowy muzyczny wieczór, pełen emocji, elegancji i pięknych dźwięków.

W pierwszej części koncertu, który odbędzie się w sali MiGOK w Łochowie, wystąpi zwycięzca ubiegłorocznej edycji telewizyjnego programu „The Voice Senior" **Wojciech Bardowski**. W programie pt. „Pod niebem Paryża" artysta zaprezentuje znane romantyczne i pełne melancholii piosenki francuskie.

Potem zaprezentuje się zespół muzyczno-wokalny uczniów Zespołu Szkół Ponadpodstawowych w Łochowie. Zespół, który nosi nazwę „Raz na jakiś czas, nie częściej niż raz w roku, zawsze na Dzień Kobiet" przygotował na ten wieczór program pełen młodzieńczej energii i muzycznych niespodzianek. Na następny koncert zespołu trzeba będzie (jak sama nazwa wskazuje) poczekać do następnego Dnia Kobiet. **(sej)**

O powiecie węgrowskim czytaj na str. 6

# Węgrów: Powiatowe pączki

**Słodkie wypieki i radosna muzyka towarzyszyły imprezie karnawałowej „Ostatki 2026", którą 15 lutego zorganizował samorząd powiatu węgrowskiego.**

Impreza, nawiązująca do bogatej tradycji regionu, odbyła się w Centrum Dialogu Kultur w Węgrowie. Zgromadziła liczne grono przedstawicielek kół gospodyń wiejskich, działaczy i samorządowców.

fot. arch. Starostwo w Węgrowie

Dużym zainteresowaniem cieszył się konkurs na najlepszy pączek karnawału 2026. Uczestnicy zaprezentowali imponującą różnorodność wypieków – od tradycyjnych pączków z różą, po nowoczesne kompozycje smakowe. Jury w składzie: **Robert Gołaszewski** (przewodniczący), **Ewa Besztak**, **Jolanta Dejtrowska**, **Agnieszka Chmielewska** i **Grzegorz Safiański** miało niełatwe zadanie. Ale decyzję trzeba było podjąć.

Zdaniem jury, najlepsze pączki robią panie z KGW w Karczewcu w gminie Wierzbno. W nagrodę za zajęcie pierwszego miejsca otrzymały one voucher wartości 1000 zł ufundowany przez Starostwo. Drugie miejsce w słodkim konkursie zajęły panie z KGW w Miedznie (voucher 500 zł), a trzecie – KGW „Zajączanki" z Zająca w gminie Liw (voucher 300 zł). Wyróżnienia otrzymały KGW „Galicjanki" z Gruszczyna w gminie Stoczek oraz KGW z Czerwonki-Folwark w gminie Wierzbno.

Karnawałowe ostatki nie mogły obyć się bez muzyki. Na scenie zaprezentowały się zespoły ludowe „Sadowianki" z Sadownego, „Miedzenianki" z Miedzny i oraz „Gwizdalanki" z Gwizdał w gminie Łochów. Kulminacyjnym punktem programu była wspólna zabawa przy muzyce ludowej w wykonaniu Kapeli Staręgów. **(sej)**

# Dzień Żołnierzy Wyklętych

**W niedzielę 1 marca w Węgrowie odbędą się Obchody Narodowego Dnia Pamięci Żołnierzy Wyklętych.**

Uroczystości rozpoczną się o godz. 12 mszą świętą w bazylice mniejszej w Węgrowie. Po mszy (około godz. 13) odbędzie się apel pamięci przed ścianą z tablicami na budynku dawnej siedziby UB przy ul. Kościelnej i złożenie wiązanek kwiatów.

Organizatorami wydarzenia są: miasto Węgrów, starostwo w Węgrowie, ZSP im. J. Kochanowskiego w Węgrowie oraz bazylika mniejsza. **(sej)**

**BIURA OGŁOSZEŃ**

**WOK, ul. Mickiewicza 4a,** tel. 25 792 00 59
**SONEX AGD RTV,** ul. Rynek Mariacki 1, tel. 25 792 25 84
**AVANS, ŁOCHÓW,** ul. 1 Maja 7, tel. 25 675 14 12



eprasa.pl dbbea994d2

# tygodnik SIEDLECKI

REKLAMA

25 lutego - 3 marca 2026 r. NR 8



OLGROS www.olgros.pl

OLEJ NAPĘDOWY
OLEJ OPAŁOWY
z dostawą do KLIENTA

SPRZEDAŻ PALIW I ZBIORNIKÓW
609 980 480 • 609 737 600

BUDEXPOL S.J. rok założenia 1992
25-632-96-37
25-621-07-26
Iganie Stare ul. Topolowa 4 - na tyłach stacji ORLEN

PROMOCYJNE RABATY:

do 28 lutego 2026r. 44% na okna avante® okna

do 14 lutego 2026r. 30% na okna drewniane, drewniano-aluminiowe SOKÓŁKA® OKNA I DRZWI

www.budexpol.siedlce.pl

DAR-PLAST
OKNA i DRZWI
żaluzje, rolety, verticale, parapety, bramy
Siedlce, ul. Warszawska 55,
Węgrów, ul. Przemysłowa 1,
Żelków-Kolonia, ul. Porzeczkowa 1,
tel. 608 650 892


## Gdzie nadać ogłoszenie do „TS”?

- **Siedlce**
  Biuro Ogłoszeń „TS”, ul. Armii Krajowej 11, tel. 25 633 05 05
  DomTel, ul. Wałowa 9, tel. 25 740 20 20
  SONEX AGD RTV, ul. 3 Maja 53, tel. 25 633 36 78
- **Łosice**
  ŁDK, ul. Piłsudskiego 4, tel. 83 357 34 23, 357 33 25
- **Łuków**
  Punkt Kurierski „Pakersi”, ul. Browarna 35/1,
- **Mrozy,** Kiosk „Mrozer”, ul. Armii Krajowej 6
- **Węgrów**
  SONEX AGD RTV, ul. Rynek Mariacki 1, tel. 25 792 25 84
- **Łochów,** PHU Migael, ul. 1 Maja 7
- **Biała Podlaska**
  ul. Warszawska 15, tel. 83 344 75 57
- **Międzyrzec Podlaski**
  ul. Targowa 8, Agencja PKO, tel. 83 343 72 13
- **Ostrów Mazowiecka**
  pl. ks. Anny Mazowieckiej 6, tel. 29 642 80 34
  e-mail: reklama@w-ostrowi.pl


HURTOWNIA TANK-OL
- oleje i smary
- filtry i tłumiki
- łożyska i uszczelniacze
- części do koparek i ładowarek
- stacja paliw - najniższe ceny
- oleje do ciągników i maszyn rolniczych
ZARABIANIE PRZEWODÓW HYDRAULICZNYCH
Siedlce ul. Brzeska 102F tel. 25 633 02 82
czynne 6.00-21.00 www.tank-ol.pl

ŻWIR BETON BET-TRANS LEWCZUK
WYROBY BETONOWE
- roboty ziemne
- żwiry i piaski płukane
- ziemia ogrodowa
- rozbiórki, wywóz
Siedlce, ul. Brzeska 102J, tel. 644 03 61, kom. 600 665 050, 602 464 326

www.Leren.pl tel. 880 323 879
biuro@leren.pl Domanice k. Siedlec
Profesjonalne ocieplanie budynków pianką poliuretanową
Masz starą wełnę na poddaszu? My ją zastąpimy pianą
Podnoszenie podłogi
Podnosimy zapadnięte podłogi posadzki hale
podnoszenie podłogi

P.H.U. węgl bud MATERIAŁY BUDOWLANE – WĘGIEL
Semmelrock stein+design
kostka brukowa,
– żwir
– piach
– ziemia ogrodowa
YTONG SOLBET CEMEX
Transport z rozładunkiem
www.weglobud-siedlce.pl
SIEDLCE, ul. Poniatowskiego 81
tel. 25 644 08 63
Osiedle „Przy Lesie” Siedlce ul. Poziomkowa
zadzwoń na: 604-089-384 602-675-396
INWESTOR: P.H.U. węgl bud www.weglobud-siedlce.pl

SPRZEDAŻ PALIW
tel. +48 600 057 882, 602 561 678
KARES PALIWA
Węgrów, ul. Gajowa 14, e-mail: info@kares-paliwa.pl

ŻAR
SIEDLCE
ul. Sokołowska 159A
tel. 25 644 29 12
e-mail: biuro@petrozar.pl
paliwa hurt-detal
fotowoltaika
karty flotowe
zbiorniki
kom. 600 200 190

UNOSTAL KONSTRUKCJE STALOWE
- HALE PRZEMYSŁOWE
- PIECZARKARNIE
- KURNIKI
- OBUDOWY Z PŁYT WARSTWOWYCH
- MALOWANIE KOROZYJNE I OGNIOCHRONNE
- SPAWANIE
- WYNAJEM SPRZĘTU BUDOWLANEGO
ul. Wiśniowa 4, Żelków - Kolonia 602 111 200

BETONIARNIA SED-BUD CHROMIŃSKI
508 374 750
605 419 891
660 770 703
08-110 Siedlce
ul. Brzeska 116
www.sedbud.siedlce.pl
BETON
ŻWIR
WYROBY BETONOWE


eprasa.pl dbbea994d2

IOŚ.6840.2.2025.SW

# INFORMACJA

Zgodnie z art. 35 ust. 1 ustawy z dnia 27 sierpnia 1997 roku o gospodarce nieruchomościami (t. j. Dz. U. z 2024 r. poz. 1145 z późn. zm.) informuję, że na tablicy ogłoszeń Urzędu Gminy Siedlce oraz na stronie internetowej Biuletynie Informacji Publicznej pod adresem https://samorzad.gov.pl/web/gmina-siedlce/ogloszenia-i-informacje został zamieszczony na okres **od 25 lutego 2026 r. do 18 marca 2026 r.** wykaz nieruchomości stanowiącej własność Gminy Siedlce, położonej w miejscowości **Żelków-Kolonia** oznaczonej w ewidencji gruntów i budynków jako działki nr **512/17** o powierzchni **0,0043 ha** i nr **545/12** o powierzchni **0,0077 ha,** przeznaczonej do zbycia w drodze bezprzetargowej.

Dodatkowych informacji udziela Wydział Infrastruktury i Ochrony Środowiska Urzędu Gminy Siedlce, ul. M. Asłanowicza 10, pokój nr 6, (parter), tel. 25 632 77 31 w. 43.

**Wójt**
**dr inż. Henryk Brodowski**

88-1p

BGK.6721.2.2025 Huszlew, dn. 25.02.2026 r.

# OGŁOSZENIE
## o przeprowadzeniu konsultacji społecznych projektu planu ogólnego gminy Huszlew

Na podstawie art. 13 i ust. 3 pkt 8 ustawy z dnia 27 marca 2003 r. o planowaniu i zagospodarowaniu przestrzennym (t.j. Dz. U. z 2024 r. poz. 1130 zm.) oraz art. 54 ust. 2 ustawy z dnia 3 października 2008 r. o udostępnianiu informacji o środowisku i jego ochronie, udziale społeczeństwa w ochronie środowiska oraz o ocenach oddziaływania na środowisko (t.j. Dz. U. z 2024 r. poz. 1112 zm.), w związku z uchwałą Nr XII/71/2025 Rady Gminy w Huszlewie z dnia 28 marca 2025 r. w sprawie przystąpienia do sporządzenia planu ogólnego gminy Huszlew;

**zawiadamiam o przeprowadzeniu konsultacji społecznych projektu planu ogólnego gminy Huszlew w dniach od 25 lutego 2026 r. do 1 kwietnia 2026 r.**

**projekty dokumentów** wraz z prognozą oddziaływania na środowisko dostępne są na stronie internetowej Biuletynu Informacji Publicznej Urzędu Gminy Huszlew w zakładce „Przystąpienie gminy Huszlew do opracowania planu ogólnego gminy" oraz na stronie internetowej Gminy Huszlew (www.Huszlew.pl), w dziale „Aktualności", a w wersji papierowej w siedzibie Urzędu Gminy Huszlew, Huszlew 77, 08-206 Huszlew, w godzinach pracy urzędu, w pokoju nr 10.

**Spotkanie otwarte** poprzedzone prezentacją projektu planu ogólnego odbędzie się **5 marca 2026 r. o godz. 16.30** w świetlicy wiejskiej w Huszlewie, Huszlew 77, która jest miejscem przystosowanym dla osób ze szczególnymi potrzebami oraz za pomocą środków porozumiewania się na odległość – poprzez platformę komunikacji internetowej. Link do spotkania zostanie podany w dniu wydarzenia i zamieszczony w tym samym miejscu co ogłoszenie o konsultacjach.

Dyżury projektanta odbędą się w dniach:
- 5 marca 2026 r. w godz. 10.00 – 16.30 w Urzędzie Gminy Huszlew, Huszlew 77, 08-206 Huszlew
- 9 marca 2026 r. w godz. 12.00 – 14.30 w Urzędzie Gminy Huszlew, Huszlew 77, 08-206 Huszlew
- 18 marca 2026 r. w godz. 14.00-16.00 za pomocą środków porozumiewania się na odległość, po uprzednim umówieniu się za pośrednictwem UG Huszlew

**W celu lepszej organizacji obsługi mieszkańców na indywidualne spotkania z projektantem obowiązują zapisy na konkretną datę i godzinę. Zapisać na spotkanie można się w pokoju nr 10 lub pod nr tel. 83 888 90 56.**

Zgodnie z art. 8i ust. 1 pkt 1 ustawy o planowaniu i zagospodarowaniu przestrzennym oraz art. 39 ust. 1 pkt 3 ustawy o udostępnianiu informacji o środowisku i jego ochronie, udziale społeczeństwa w ochronie środowiska oraz ocenach oddziaływania na środowisko każdy może wnieść uwagi.

Uwagi należy złożyć na formularzu pisma dotyczącego aktu planowania przestrzennego, do pobrania ze strony internetowej UG Huszlew. Uwagi złożone w innej formie także będą rozpatrywane.
Uwagi do projektu planu należy składać w postaci papierowej (na adres: Urząd Gminy Huszlew, Huszlew 77, 08-206 Huszlew) lub elektronicznej, w tym za pomocą środków komunikacji elektronicznej, w szczególności poczty elektronicznej (na adres mailowy: wojt@huszlew.pl). Organem właściwym do rozpatrzenia uwag jest Wójt Gminy Huszlew.

W uwadze należy podać swoje imię i nazwisko (nazwę) oraz adres zamieszkania (adres siedziby) a także adres poczty elektronicznej. Można również podać dodatkowe dane do kontaktu takie jak adres do korespondencji lub numer telefonu. Należy także wskazać, czy jest się właścicielem lub użytkownikiem wieczystym nieruchomości objętej uwagą.

**Konsultacje zakończą się we środę 1 kwietnia 2026 r.**

W związku z przetwarzaniem przez Wójta Gminy Huszlew danych osobowych, uzyskanych w toku prowadzenia postępowania dotyczącego sporządzania planu ogólnego, prawo, o którym mowa w art. 15 ust. 1 lit. g rozporządzenia Parlamentu Europejskiego i Rady (UE) 2016/679 z dnia 27 kwietnia 2016 r. w sprawie ochrony osób fizycznych w związku z przetwarzaniem danych osobowych i w sprawie swobodnego przepływu takich danych oraz uchylenia dyrektywy 95/46/WE (ogólne rozporządzenie o ochronie danych) (Dz. Urz. UE L 119 z 04.05.2016, str. 1, zm.3)), przysługuje, jeżeli nie wpływa na ochronę praw i wolności osoby, od której dane te pozyskano.

**Wójt Gminy Huszlew**
Stanisław Stefaniuk

## Wójt Gminy Miedzna

podaje do publicznej wiadomości, że na tablicy ogłoszeń w Urzędzie Gminy Miedzna, tablicy ogłoszeń sołectwa Tchórzowa i Rostki oraz na stronie internetowej www.bip.gminamiedzna.pl zostały zamieszczone ogłoszenia o przetargach nieograniczonych na sprzedaż nieruchomości oznaczonych nr ewid. 236/1 ob. Tchórzowa, gm. Miedzna oraz nr ewid. 33/3 ob. Glina, gm. Miedzna. Ogłoszenia o przetargach zamieszczono na okres 30 dni tj. od dnia 25.02.2026 r. do dnia 27.03.2026 r. Szczegółowe informacje dotyczące przetargów można uzyskać w Urzędzie Gminy Miedzna oraz pod nr tel. 25 691 83 28.

**Wójt**
**Tadeusz Tomasz Okulus**

75-1p

## Wójt Gminy Zbuczyn

informuje, że na tablicy ogłoszeń w siedzibie Urzędu Gminy Zbuczyn, przy ul. Jana Pawła II 1, 08-106 Zbuczyn oraz w Biuletynie Informacji Publicznej Gminy Zbuczyn na stronie internetowej www.bip.zbuczyn.pl został zamieszczony na okres 21 dni, od dnia 12.02.2026 r. wykaz nieruchomości przeznaczonej do użyczenia: lokal mieszkalny o pow. 45,5 m$^2$ w budynku Ośrodka Zdrowia w m. Zbuczyn.
Dodatkowe informacje można uzyskać w Urzędzie Gminy Zbuczyn, ul. Jana Pawła II 1, 08-106 Zbuczyn, tel. 25 641 63 90 wew. 20.

77-1p

## Wójt Gminy Bielany

podaje do publicznej wiadomości, że na tablicy ogłoszeń w siedzibie Urzędu Gminy w Bielanach, ul. Słoneczna 2, oraz na stronie internetowej https://bielany.bip.gov.pl w zakładce „Urzędowa Tablica Ogłoszeń" został zamieszczony **wykaz nieruchomości stanowiących własność Gminy Bielany, przeznaczonych do oddania w najem i dzierżawę**. Szczegółowe informacje można uzyskać w Urzędzie Gminy Bielany w godz. 8.00-16.00 lub tel. 25/787-80-13 wew. 32.

**Wójt**
**/-/ Zbigniew Woźniak**

IOŚ.6840.5.2025.SW

# INFORMACJA

Zgodnie z art. 35 ust. 1 ustawy z dnia 27 sierpnia 1997 roku o gospodarce nieruchomościami (t. j. Dz. U. z 2024 r. poz. 1145 z późn. zm.) informuję, że na tablicy ogłoszeń Urzędu Gminy Siedlce oraz na stronie internetowej Biuletynie Informacji Publicznej pod adresem https://samorzad.gov.pl/web/gmina-siedlce/ogloszenia-i-informacje został zamieszczony na okres **od 25 lutego 2026 r. do 18 marca 2026 r**. wykaz nieruchomości stanowiącej własność Gminy Siedlce, położonej w miejscowości Pruszyn oznaczonej w ewidencji gruntów i budynków jako działki nr **86** o powierzchni **0,0745 ha** i **87/2** o powierzchni **0,4467** ha przeznaczonej do zbycia w drodze przetargu nieograniczonego.

Dodatkowych informacji udziela Wydział Infrastruktury i Ochrony Środowiska Urzędu Gminy Siedlce, ul. M. Asłanowicza 10, pokój nr 6, (parter), tel. 25 632 77 31 w. 43.

**Wójt**
**dr inż. Henryk Brodowski**

81-1p

# Wójt Gminy Liw

działając na podstawie art. 38 ust. 1 i 2 ustawy z dnia 21 sierpnia 1997 r. o gospodarce nieruchomościami (Dz. U. z 2024 r. poz. 1145 z późn. zm.) oraz rozporządzenia Rady Ministrów z dnia 14 września 2004 r. w sprawie sposobu i trybu przeprowadzania przetargów oraz rokowań na zbycie nieruchomości (Dz. U. z 2021 r. poz. 2213)

**ogłasza I przetarg ustny nieograniczony na sprzedaż niżej wymienionej nieruchomości gruntowej zabudowanej**

**Nieruchomość gruntowa zabudowana**
Położenie nieruchomości: **Zając, gm. Liw, powiat węgrowski**
Nr ewidencyjny działki: **152**
Powierzchnia działki: **2,2574 ha**
Powierzchnia zabudowy – **564,00 m$^2$**
Numer Księgi Wieczystej: **SI1W/00028866/3**
Cena wywoławcza nieruchomości: **1 075 389,00 zł** (słownie: milion siedemdziesiąt pięć tysięcy trzysta osiemdziesiąt dziewięć złotych 00/100).

Nieruchomość gruntowa zabudowana budynkiem po byłej szkole podstawowej. Nieruchomość zlokalizowana przy skrzyżowaniu dwóch dróg asfaltowych Siedlce - Węgrów i Zając, w pobliżu zabudowy zagrodowej i lasu. Około 8,5 km od centrum miasta powiatowego Węgrów. Działka posiada kształt zbliżony do trójkąta, częściowo zadrzewiona, zakrzaczona, ogrodzona siatką, brama i furtka z elementów metalowych. Działka uzbrojona w sieć energetyczną i wodociągową. Budynek byłej szkoły murowany, parterowy, częściowo piętrowy, niepodpiwniczony, z poddaszem nieużytkowym, wolnostojący.
Gmina Liw nie posiada obowiązującego miejscowego planu zagospodarowania przestrzennego. Zgodnie ze Studium uwarunkowań i kierunków zagospodarowania przestrzennego Gminy Liw nieruchomość położona jest w strefach:
M – tereny zabudowy wiejskiej, UO – tereny usług oświaty, R – strefa produkcji rolnej, L – lasy. Nieruchomość nie jest objęta decyzją o warunkach zabudowy.

Z uwagi, iż przedmiotowa działka stanowi nieruchomość rolną w rozumieniu przepisów ustawy o kształtowaniu ustroju rolnego o powierzchni powyżej 1 ha, nabyć ją mogą rolnicy indywidualni. Za rolnika indywidualnego uważa się osobę fizyczną będącą właścicielem, użytkownikiem wieczystym, samoistnym posiadaczem lub dzierżawcą nieruchomości rolnych, których łączna powierzchnia użytków rolnych nie przekracza 300 ha, posiadającą kwalifikacje rolnicze oraz co najmniej od 5 lat zamieszkałą w gminie, na obszarze której jest położona jedna z nieruchomości rolnych wchodzących w skład gospodarstwa rolnego i prowadzącą przez ten okres osobiście to gospodarstwo. Powierzchnia nabywanej nieruchomości rolnej wraz z powierzchnią nieruchomości rolnych wchodzących w skład gospodarstwa rodzinnego nabywcy nie może przekraczać powierzchni 300 ha użytków rolnych. Dodatkowo konieczne jest posiadanie kwalifikacji rolniczych oraz osobiste prowadzenie gospodarstwa przez co najmniej 5 lat. Ważne jest także, by przez ten czas osoba ta mieszkała na terenie gminy, w której znajduje się co najmniej jedna z nieruchomości rolnych wchodzących w skład jej gospodarstwa. Wszystkie te warunki muszą być spełnione łącznie – brak jednego z nich wyklucza możliwość swobodnego zakupu ziemi bez zgody Dyrektora Generalnego Krajowego Ośrodka Wsparcia Rolnictwa.
Nabycie nieruchomości przez osobę niebędącą rolnikiem jest możliwe, ale pod warunkiem uzyskania zgody Dyrektora Generalnego Krajowego Ośrodka Wsparcia Rolnictwa.

**Przetarg odbędzie się 10 kwietnia 2026 r. o godz. 10$^{00}$ w budynku Urzędu Gminy Liw z/s w Węgrowie przy ul. Mickiewicza 2, w sali konferencyjnej nr 12.**

1. Warunkiem przystąpienia do przetargu jest wpłata wadium w złotych w wysokości 10% ceny wywoławczej do dnia 7 kwietnia 2026 roku w kasie Urzędu Gminy Liw bądź na konto Urzędu Gminy Liw: Bank Spółdzielczy w Węgrowie numer 35 9236 0008 0000 0606 2000 0070 z wpisaniem na dowodzie wpłaty numerów działek oraz miejscowości. W przypadku wpłaty przelewem, wadium najpóźniej 7 kwietnia 2026 r. powinno znaleźć się na koncie Urzędu Gminy.
2. Przystępujący do przetargu zobowiązani są do przedłożenia komisji przetargowej oryginału potwierdzającego wpłatę wadium (w przypadku rozdzielności majątkowej na wpłacie winny się znajdować imiona i nazwiska wszystkich osób nabywających nieruchomość).
4. Wpłacone wadium zostanie zaliczone na poczet ceny nabycia nieruchomości osoby, która wygrała przetarg. Jeśli osoba ustalona jako nabywca nieruchomości nie stawi się bez usprawiedliwienia w miejscu i w terminie podanym w zawiadomieniu o miejscu i terminie zawarcia umowy sprzedaży nieruchomości, organizator przetargu może odstąpić od zawarcia umowy, a wpłacone wadium nie podlega zwrotowi.
5. Wadium wpłacone przez pozostałych uczestników przetargu zostanie zwrócone nie później niż przed upływem 3 dni od dnia zamknięcia przetargu, odwołania przetargu, unieważnienia przetargu, zakończenia przetargu wynikiem negatywnym na konto wskazane przez uczestnika przetargu lub w kasie Urzędu Gminy Liw.
6. Wysokość postąpienia ustalają uczestnicy przetargu, z tym że postąpienie wskazane przez uczestnika przetargu nie może wynosić mniej niż 1% ceny wywoławczej, z zaokrągleniem w górę do pełnych dziesiątek złotych.
7. Nabywcą nieruchomości zostanie osoba, która w przetargu zaoferuje najwyższą cenę.
8. Protokół z przeprowadzonego przetargu stanowi podstawę zawarcia umowy notarialnej.
9. Zapłata ceny za nabytą nieruchomość winna nastąpić najpóźniej w dniu podpisania aktu notarialnego.
10. Opłaty związane z nabyciem nieruchomości obciążają Nabywcę. Koszty ewentualnego wskazania granic ponosi Nabywca.
11. Wójt Gminy Liw zastrzega sobie prawo odwołania przetargu z uzasadnionej przyczyny.

*Szczegółowe informacje można uzyskać w Urzędzie Gminy Liw z/s w Węgrowie, ul. Mickiewicza 2 w pokoju nr 14 lub pod nr tel. 025/308 12 56.*

*Niniejsze ogłoszenie zostało opublikowane na stronie internetowej Urzędu Gminy Liw www.liw.pl, www.bip.liw.pl oraz wywieszone na tablicach ogłoszeń w budynku Urzędu Gminy Liw i w miejscowości Zając.*



eprasa.pl dbbea994d2

Latowicz, dnia 25.02.2026 r.

# OGŁOSZENIE BURMISTRZA LATOWICZA

## o rozpoczęciu konsultacji społecznych projektu planu ogólnego gminy Latowicz

Na podstawie art. 13i pkt 8, w nawiązaniu do art. 8h ust. 1 ustawy z dnia 27 marca 2003 r. o planowaniu i zagospodarowaniu przestrzennym (Dz. U. z 2024 r. poz. 1130 z późn. zm.), art. 39 ust. 1 i art. 54 ust. 2 i 3 ustawy z dnia 3 października 2008 r. o udostępnianiu informacji o środowisku i jego ochronie, udziale społeczeństwa w ochronie środowiska oraz o ocenach oddziaływania na środowisko (Dz. U. z 2024 r. poz. 1112 z późn. zm.) oraz Uchwały Nr LVII/437/2024 Rady Miejskiej w Latowiczu z dnia 27 marca 2024 r. w sprawie przystąpienia do sporządzenia planu ogólnego gminy Latowicz **informuję o rozpoczęciu konsultacji społecznych dotyczących** projektu planu ogólnego gminy Latowicz wraz z prognozą oddziaływania na środowisko.

Konsultacje społeczne prowadzone będą w następujących formach:

– zbieranie uwag do projektu planu w terminie **od 25 lutego 2026 r. do 27 marca 2026 r.;**
– pierwsze spotkanie otwarte, które odbędzie się **6 marca 2026 r. (piątek) o godzinie 16:00**, w Gminnej Bibliotece Publicznej w Latowiczu (sala posiedzeń), ul. Rynek 6A, 05-334 Latowicz;
– drugie spotkanie otwarte, które odbędzie się **11 marca 2026 r. (środa) o godzinie 17:00**, w Gminnej Bibliotece Publicznej w Latowiczu (sala posiedzeń), ul. Rynek 6A, 05-334 Latowicz;
– dyżur projektanta planu ogólnego, który odbędzie się **13 marca 2026 r. (piątek) w godzinach od 16:00 do 17:00** w Gminnej Bibliotece Publicznej w Latowiczu (sala posiedzeń), ul. Rynek 6A, 05-334 Latowicz.

Gminna Biblioteka Publiczna w Latowiczu, w którym odbywać się będą konsultacje społeczne jest przystosowane do potrzeb osób ze szczególnymi potrzebami, o których mowa w ustawie z dnia 19 lipca 2019 r. o zapewnianiu dostępności osobom ze szczególnymi potrzebami.

Projekt planu ogólnego wraz z prognozą oddziaływania na środowisko został udostępniony w siedzibie Urzędu Miasta i Gminy Latowicz, ul. Rynek 6, 05-334 Latowicz, w godzinach pracy Urzędu oraz na stronie Biuletynu Informacji Publicznej Gminy Latowicz (w zakładce Plan ogólny, POG - Konsultacje społeczne luty 2026) - https://bip.gmina-latowicz.pl/dokumenty,5_435 .

Uwagi do projektu planu ogólnego należy składać do Burmistrza Latowicza:

– na piśmie utrwalonym w postaci papierowej, w siedzibie Urzędu Miasta i Gminy Latowicz, ul. Rynek 6, 05-334 Latowicz lub na adres Urzędu, na formularzu w postaci papierowej,
– na piśmie utrwalonym w postaci elektronicznej, za pomocą środków komunikacji elektronicznej w szczególności poczty elektronicznej na adres: sekretariat@gmina-latowicz.pl lub za pomocą platformy ePUAP na adres skrytki: /12d29xcklr/skrytka lub za pomocą e-doręczeń na adres: AE:PL-70738-27289-SECGR-32 , na formularzu w formie dokumentu elektronicznego.

„Formularz pisma dotyczącego aktu planowania przestrzennego", na którym należy składać uwagi, dostępny jest na stronie Biuletynu Informacji Publicznej (w zakładce Plan Ogólny) –
https://bip.gmina-latowicz.pl/uploaded_files/serwis_files/attachments/bip/364/16508d3e02e8210e.docx lub w siedzibie Urzędu (pok. 14).

Uwaga powinna zawierać imię i nazwisko albo nazwę oraz adres zamieszkania albo siedziby oraz adres poczty elektronicznej, o ile składający wniosek taki posiada, a także wskazanie, czy jest właścicielem lub użytkownikiem wieczystym nieruchomości objętej wnioskiem. Można podać dodatkowe dane do kontaktu takie jak adres do korespondencji lub numer telefonu.

Równocześnie, zgodnie z art. 39 ust. 1 ustawy z dnia 3 października 2008 r. o udostępnianiu informacji o środowisku i jego ochronie, udziale społeczeństwa w ochronie środowiska oraz o ocenach oddziaływania na środowisko, informuję o możliwości składania uwag i wniosków do prognozy oddziaływania na środowisko w nieprzekraczalnym terminie **od 25 lutego 2026 r. do 27 marca 2026 r.** w formie pisemnej lub ustnie do protokołu w siedzibie Urzędu Miasta i Gminy Latowicz, ul. Rynek 6, 05-334 Latowicz albo za pomocą środków komunikacji elektronicznej na adres: sekretariat@gmina-latowicz.pl bez konieczności opatrywania ich kwalifikowanym podpisem elektronicznym.

Organem właściwym do rozpatrzenia uwag i wniosków jest Burmistrz Latowicza.

**Burmistrz Latowicza**

**OBOWIĄZEK INFORMACYJNY**

Na podstawie art. 13 ust. 1 i 2 Rozporządzenia Parlamentu Europejskiego i Rady (UE) 2016/679 z 27 kwietnia 2016 r. w sprawie ochrony osób fizycznych w związku z przetwarzaniem danych osobowych i w sprawie swobodnego przepływu takich danych oraz uchylenia dyrektywy 95/46/WE (Dz.U.UE.L. z 2016 r. Nr 119, s.1 ze zm.) - dalej: „RODO" informuję, że:

1) Administratorem Państwa danych osobowych jest Burmistrz Latowicza, ul. Rynek 6, 05-334 Latowicz, telefon: 25 752 10 65, e-mail: sekretariat@gmina-latowicz.pl
2) Administrator wyznaczył Inspektora Ochrony Danych, z którym mogą się Państwo kontaktować we wszystkich sprawach dotyczących przetwarzania danych osobowych za pośrednictwem adresu e-mail: inspektor@cbi24.pl lub pisemnie na adres Administratora.
3) Państwa dane osobowe będą przetwarzane w celu rozpoczęciu konsultacji społecznych projektu planu ogólnego gminy Latowicz na podstawie Ustawy z dnia 27 marca 2003 r. o planowaniu i zagospodarowaniu przestrzennym (t. j. Dz. U. z 2024 r., poz. 1130 ze zm. – zwanej dalej „Ustawą"), Ustawy z dnia 3 października 2008 r. o udostępnianiu informacji o środowisku i jego ochronie, udziale społeczeństwa w ochronie środowiska oraz o ocenach oddziaływania na środowisko (Dz. U. z 2024 r. poz. 1112 z późn. zm.) tj. w celu realizacji praw oraz obowiązków wynikających z przepisów prawa (art. 6 ust. 1 lit. c RODO).
4) Państwa dane osobowe będą przetwarzane przez okres niezbędny do realizacji celu, o którym mowa w pkt. 3 z uwzględnieniem okresów przechowywania określonych w przepisach szczególnych, w tym przepisów archiwalnych, tj. kat. A.
5) Państwa dane osobowe będą przetwarzane w sposób zautomatyzowany, lecz nie będą podlegały zautomatyzowanemu podejmowaniu decyzji, w tym o profilowaniu.
6) Państwa dane osobowych nie będą przekazywane poza Europejski Obszar Gospodarczy (obejmujący Unię Europejską, Norwegię, Liechtenstein i Islandię).
7) W związku z przetwarzaniem Państwa danych osobowych, przysługują Państwu następujące prawa:

a) prawo dostępu do swoich danych oraz otrzymania ich kopii – z tym, że w przypadku, gdy dane osobowe nie zostały zebrane od osoby, której dane dotyczą, to realizacja prawa do informacji o źródle ich pozyskania (art. 15 ust. 1 lit. g RODO) przysługuje, jeżeli nie wpływa na ochronę praw i wolności osoby, od której dane te pozyskano;
b) prawo do sprostowania (poprawiania) swoich danych osobowych;
c) prawo do ograniczenia przetwarzania danych osobowych;
d) prawo do usunięcia danych w przypadkach określonych w przepisach RODO;
e) prawo wniesienia skargi do Prezesa Urzędu Ochrony Danych Osobowych (ul. Stawki 2, 00-193 Warszawa), w sytuacji, gdy uznają Państwo, że przetwarzanie danych osobowych narusza przepisy ogólnego rozporządzenia o ochronie danych osobowych (RODO);

8) Podanie przez Państwa danych osobowych w związku z ciążącym na Administratorze obowiązkiem prawnym jest obowiązkowe, a ich nieprzekazanie skutkować będzie brakiem realizacji celu, o którym mowa w punkcie 3.
9) Państwa dane osobowe będą ujawniane osobom działającym z upoważnienia Administratora, mającym dostęp do danych osobowych i przetwarzającym je wyłącznie na polecenie Administratora, chyba że wymaga tego prawo UE lub prawo państwa członkowskiego. Państwa dane osobowe mogą zostać przekazane podmiotom zewnętrznym na podstawie umowy powierzenia przetwarzania danych osobowych, tj. podmiotom zapewniającym ochronę danych osobowych, dostawcom usług teleinformatycznych, dostawcom usług informatycznych w zakresie systemów księgowo-ewidencyjnych, dostawcy usług hostingu poczty mailowej w przypadku korespondencji prowadzonej drogą mailową. Dane osobowe mogą być przekazywane do organów publicznych i urzędów państwowych lub innych podmiotów upoważnionych na podstawie przepisów prawa lub wykonujących zadania realizowane w interesie publicznym lub w ramach sprawowania władzy publicznej.

# OBWIESZCZENIE

Na podstawie art. 61 § 4 oraz art. 49 ustawy z dnia z dnia 14 czerwca 1960 roku Kodeks postępowania administracyjnego (Dz. U. z 2025 r., poz. 1691) w związku z art. 74 ust. 3 ustawy z dnia 3 października 2008r. o udostępnianiu informacji o środowisku i jego ochronie, udziale społeczeństwa w ochronie środowiska oraz o ocenach oddziaływania na środowisko (Dz. U. z 2024 r., poz. 1112 z późn. zm.);

**Wójt Gminy Bielany podaje do publicznej wiadomości:**

1. Wnioskodawca wniosku o wydane decyzji środowiskowej dla przedsięwzięcia pn. „Budowa budynku inwentarskiego do hodowli brojlerów kurzych na działce Nr 168 w obrębie miejscowości Ruciany, gm. Bielany, pow. sokołowski, woj. mazowieckie" zmienił nazwę planowanego przedsięwzięcia **na „Budowa dwóch budynków inwentarskich do hodowli brojlerów kurzych na działkach Nr 168 i 169 w obrębie miejscowości Ruciany, gm. Bielany, pow. sokołowski, woj. mazowieckie".** Organem właściwym do wydania decyzji o środowiskowych uwarunkowaniach zgody na realizację planowanej inwestycji jest Wójt Gminy Bielany. Decyzję o środowiskowych uwarunkowaniach zgody na realizację przedsięwzięcia w niniejszej sprawie wydaje się po zasięgnięciu opinii/ uzgodnieniu z następującymi organami:
   - Regionalnym Dyrektorem Ochrony Środowiska;
   - Państwowym Powiatowym Inspektorem Sanitarnym;
   - Dyrektorem Państwowego Gospodarstwa Wodnego Wody Polskie.

   Informuję osoby, którym przysługuje status strony o uprawnieniach wynikających z art. 10 k.p.a, polegających na prawie do czynnego udziału w każdym stadium postępowania, w tym do składania wniosków dowodowych w postępowaniu wyjaśniającym.
2. Umorzono postępowanie o wydanie decyzji środowiskowej pn. **„Budowa budynku inwentarskiego do hodowli brojlerów kurzych na działce Nr 169 w obrębie miejscowości Ruciany, gm. Bielany, pow. sokołowski, woj. mazowieckie"** z uwagi na wycofanie wniosku przez Inwestora.

Niniejsze obwieszczenie zostaje podane stronom do wiadomości przez zamieszczenie na tablicy ogłoszeń w Urzędzie Gminy Bielany, w Urzędzie Gminy Sokołów Podlaski, na tablicy ogłoszeń w Rucianach, na stronie internetowej Gminy Bielany https://bielany.bip.gov.pl, w zakładce „Urzędowa Tablica Ogłoszeń", oraz w prasie lokalnej „Tygodni Siedlecki".

**Wójt**
**/-/ Zbigniew Woźniak**

# OBWIESZCZENIE

Na podstawie art. 61 § 4 oraz art. 49 ustawy z dnia 14 czerwca 1960 roku Kodeks postępowania administracyjnego (Dz. U. z 2025 r., poz.1691) w związku z art. 74 ust. 3 ustawy z dnia 3 października 2008r. o udostępnianiu informacji o środowisku i jego ochronie, udziale społeczeństwa w ochronie środowiska oraz o ocenach oddziaływania na środowisko (Dz. U. z 2024 r., poz. 1112 z późn. zm.);

**Wójt Gminy Bielany podaje do publicznej wiadomości:**

1. W dniu 4 lutego 2026 r. na wniosek Spółki GGPL Biogas 3 z/s w Warszawie zostało wszczęte postępowanie administracyjne w sprawie wydania decyzji o środowiskowych uwarunkowaniach zgody na realizację przedsięwzięcia pod nazwą **„Budowa biogazowni rolniczej z możliwością wytwarzania energii elektrycznej, ciepła, biometanu i skraplania biometanu do bioLNG oraz zagospodarowania biogennego $CO_2$ (produkcja e-metanolu) o mocy do 1 MW wraz z infrastrukturą towarzyszącą na działce nr 273/5, obręb Kudelczyn, gm. Bielany".**
2. Informuję osoby, którym przysługuje status strony o uprawnieniach wynikających z art. 10 k.p.a, polegających na prawie do czynnego udziału w każdym stadium postępowania, w tym do składania wniosków dowodowych w postępowaniu wyjaśniającym.
3. Organem właściwym do wydania decyzji o środowiskowych uwarunkowaniach zgody na realizację planowanej inwestycji jest Wójt Gminy Bielany;
4. Decyzję o środowiskowych uwarunkowaniach zgody na realizację przedsięwzięcia w niniejszej sprawie wydaje się po zasięgnięciu opinii/ uzgodnieniu z następującymi organami:
   - Regionalnym Dyrektorem Ochrony Środowiska;
   - Państwowym Powiatowym Inspektorem Sanitarnym;
   - Dyrektorem Państwowego Gospodarstwa Wodnego Wody Polskie.

Niniejsze obwieszczenie zostaje podane stronom do wiadomości przez zamieszczenie na tablicy ogłoszeń w Urzędzie Gminy Bielany, na tablicy ogłoszeń we wsi Kudelczyn, w prasie lokalnej „Tygodnik Siedlecki" oraz na stronie internetowej Gminy Bielany https://bielany.bip.gov.pl, w zakładce „Urzędowa Tablica Ogłoszeń".

**Wójt**
**/-/ Zbigniew Woźniak**

IOŚ.6840.13.2025.SW

# INFORMACJA

Zgodnie z art. 35 ust. 1 ustawy z dnia 27 sierpnia 1997 roku o gospodarce nieruchomościami (t. j. Dz. U. z 2024 r. poz. 1145 z późn. zm.) informuję, że na tablicy ogłoszeń Urzędu Gminy Siedlce oraz na stronie internetowej Biuletynie Informacji Publicznej pod adresem https://samorzad.gov.pl/web/gmina-siedlce/ogloszenia-i-informacje został zamieszczony na okres **od 25 lutego 2026 r. do 18 marca 2026 r.** wykaz nieruchomości stanowiącej własność Gminy Siedlce, położonej w miejscowości **Żelków-Kolonia** oznaczonej w ewidencji gruntów i budynków jako działka **nr 1589/2** o powierzchni **0,2428 ha** przeznaczonej do zbycia w drodze przetargu nieograniczonego.

Dodatkowych informacji udziela Wydział Infrastruktury i Ochrony Środowiska Urzędu Gminy Siedlce, ul. M. Asłanowicza 10, pokój nr 6, (parter), tel. 25 632 77 31 w. 43.

**Wójt**
78-1p **dr inż. Henryk Brodowski**

# OBWIESZCZENIE STAROSTY ŁUKOWSKIEGO

**o wszczęciu postępowania administracyjnego w sprawie wniosku o wydanie decyzji o zezwoleniu na realizację inwestycji drogowej**

Na podstawie art. 61 § 1, w związku z art. 49 ustawy z dnia 14 czerwca 1960 r. – Kodeks postępowania administracyjnego (tekst jednolity Dz. U. z 2025 r., poz. 1691) oraz art. 11d ust. 5 ustawy z dnia 10 kwietnia 2003 r. o szczególnych zasadach przygotowania i realizacji inwestycji w zakresie dróg publicznych (Dz. U. z 2024 r. poz. 311) Starosta Łukowski zawiadamia o wszczęciu postępowania administracyjnego w związku z wnioskiem Burmistrza Miasta Stoczek Łukowski, Pl. T. Kościuszki 1, 450-21 Stoczek Łukowski dotyczącym wydania decyzji o zezwoleniu na realizację inwestycji drogowej polegającej na budowie drogi gminnej nr 102608L w ramach inwestycji *„Przebudowa skrzyżowania drogi krajowej nr 76 – ul. Partyzantów z drogą gminną nr 102571L – ul. Kolejowa poprzez budowę czwartego wlotu drogi gminnej nr 102608L w m. Stoczek* Łukowski".

**Inwestycja dotyczy nieruchomości usytuowanych w Stoczku Łukowskim (061101_2 Stoczek** Łukowski, **obręb 0005 Stoczek** Łukowski) **o numerach geodezyjnych:** 48, 732/3, 781/4, 936/33, 781/3, 936/21, 732/5, 733/3

Jednocześnie informuję, iż stosownie do treści art. 10 § 1 i art. 73 § 1 Kodeksu postępowania administracyjnego, stronom przysługuje prawo brania czynnego udziału w każdym stadium postępowania, wglądu w akta sprawy oraz sporządzania z nich notatek, kopii lub odpisów.

Z dokumentacją stanowiącą załącznik do przedmiotowego wniosku można zapoznać się w wydziale Budownictwa i Architektury Starostwa Powiatowego w Łukowie, ul. Piłsudskiego 14, pokój nr 5 od poniedziałku do piątku w godzinach pracy urzędu, tj. w godz. $7^{30}$-$15^{30}$.

Zgodnie z treścią art. 49 § 2 *k.p.a.* zawiadomienie uważa się za dokonane po upływie czternastu dni od dnia, w którym nastąpiło publiczne obwieszczenie, inne publiczne ogłoszenie lub udostępnienie pisma w Biuletynie Informacji Publicznej.

Ewentualne uwagi i wnioski można złożyć w ww. wydziale lub przesłać na adres: Starostwo Powiatowe w Łukowie Wydział B. i A., 21-400 Łuków ul. Piłsudskiego 17 w terminie 7 dni licząc od daty dokonanego zawiadomienia.

STAROSTA ŁUKOWSKI
74-1p (-) Dariusz Szustek



eprasa.pl dbbea994d2

SED-BUD CHROMIŃSKI
BETONIARNIA | KRUSZYWA | WYWÓZ | WYKOPY | BETONY | BETONOWE
POMPOGRUSZKA|POMPA DO BETONU
roboty ziemne | wykopy
rozbiórki | usługi dźwigowe
SIEDLCE, ul. Brzeska 116 508 374 750 605 419 891 660 770 703 www.sedbud.siedlce.pl

## SPRZEDAM

**Sprzedaż: żwiru i piasku płukanego, ziemi torfowej. Roboty ziemne, roboty rozbiórkowe. Wywóz, tel.: 25 633 02 72, 602 464 326, 600 665 050.**

**Beton towarowy, wyroby betonowe, stabilizacja pod kostkę, pompa do betonu. Najniższe ceny, 25 644 03 61, 600 665 050.**

**Żwir, piach z dostawą, ziemia torfowa, faktura VAT, 25 63 302 72, 602 464 326.**

**Żwir, piasek płukany, posadzka, tynk, murowanie, ziemia ogrodowa, 25 633 02 72, 600 665 050.** (09410-49)

Bale, deski, krokwie, 600 343 816. 776119

Drewno opałowe, 571 082 170. 776121

Kupię poroże z łosia, jelenia, 515 738 100. 782690

Sprzedam agregat prądotwórczy, nowy, 697 169 026. 783018

Sprzedam drewno opałowe, 503 770 802. 777641

Sprzedam dużą ilość blachy trapezowej i dachówkowej, 501 292 991. 777638

Szczapy bardzo suche, tanio, 694 929 296. 778207

Drewno opałowe, 509 034 020. 784492

## ROLNICZE

Słoma w belach, 509 034 020. 784493

Kupię pszenżyto, jęczmień, żyto, 501 475 488. 791839

**Kupię zboże paszowe mieszankę zbożową z dowozem do mnie, płatność gotówką, Zbuczyn. Tel. 602 183 155.** 785312

Mieszanka zbożowa, pszenżyto, jęczmień zimowy, 606 310 512. 792582

Sadzeniaki irga po odnowieniu, tel. 692 751 581. 792580

Sprzedam bele słomy, siana, 507 860 946. 784452

Sprzedam siano i słomę w belach, 602 634 333. 784021

Sprzedam siano, 535 526 543. 784451

Sprzedam słomę i sianokiszonkę, tel. 516 764 202. 783016

**Sprzedam ziemniaki jadalne oraz sadzeniaka - odmiany to catania i noya, duże ilości, możliwość dostawy, tel. 506 999 094.** 783992

GARAŻE BLASZANE
www.garazemetalowe.pl
KELMET
MIŃSK MAZOWIECKI
ul. Juliana Tuwima 1
tel. 25/749 1111
505 810 505

Sprzedaż piasku:
płukanego do murowania,
do tynku, do posadzek
typu miksokret
żwiru drogowego,
ziemi ogrodowej
605 419 891, 660 770 703.
/sedbud-1/

Ziemia ogrodowa
Kruszywa łamane do ogrodu
25 633 02 72

NAPRAWY ciągników rolniczych
MASSEY FERGUSON, CASE
silniki, skrzynie biegów, napędy
części nowe i używane
regeneracja wałka ataku przedniego napędu
Dojazd do klienta!
tel. 604 622 041, 608 653 767

SKUP ZBÓŻ
również z przeznaczeniem na gorzelnię
tel. 518 048 715

NAWOZY
azotowe i wieloskładnikowe
ŚRODKI OCHRONY ROŚLIN
NASIONA KUKURYDZY DEKALB
DKC 3595, DKC 3719, DKC 3937, DKC 3888
DKC 3152, DKC 3346 - nowości 2026
SKORZYSTAJ Z PROMOCJI 15+1!
AGRO-FIRMA
08-300 Sokołów Podlaski ul. Świerkowa 2
tel.25 781 54 99; 606 665 891

Sprzedam siano, 601 258 807. 792578

Sprzedam siano, słoma, kiszonka, 508 893 049. 792336

## MASZYNY ROLNICZE Kupię

SKUP CIĄGNIKÓW, ŁADOWAREK, PRAS, MASZYN ROLNICZYCH I BUDOWLANYCH w każdym stanie. Dobre, uszkodzone, niekompletne, spalone. 693 888 308. 783130

Kupię C-360, Fergusona, talerzówkę, rozsiewacz RCW, siewnik Meprozet, pługofrezarkę, 663 955 935. 778289

Kupię ciągnik do remontu bez dokumentów. Kupię kombajn ziemniaczany, sortownik elektryczny, prasę rolkę Krone. Tel. 667 769 708. 778176

**Kupię ciągnik rolniczy Ursus C-330, C-360 w każdym stanie oraz kopaczkę do ziemniaków. Tel. 666 941 477.** 792362

Zakupię siewnik Poznaniak, przyczepę wywrotkę, rozsiewacz nawozu, pługi 4, zgrabiarkę karuzelową, 798 524 880. 782534

Kupię T-25, C330, glebogryzarkę, sortownik, 603 855 072. 778287

**Kupię wszystkie ciągniki, maszyny, 665 207 084.** 770316

## MASZYNY ROLNICZE Sprzedam

Mieszalnik 1-tona, 695 728 780. 783272

BETON
Najlepszy w regionie !
BET-BUD
www.bet-bud.net.pl
tel. 25 781 21 29
tel. 600 890 159
kom. 604 213 711
USŁUGI KOPARKĄ WYROBY BETONOWE
Sokołów Podl., ul. Repkowska 51D

BLACHY
Producent
BLACHODACHÓWKA • TRAPEZ
T-6 T-7 T-18 T-35
Zapraszamy do współpracy firmy handlowe i wykonawców
502 365 643 501 292 991 25 631 21 91
PAPROTNIA TARTAK

Sprzedam beczkowóz 4,3 m³, siewnik do nawozów, zgrabiarkę karuzelową, agregat uprawowy, tel. 502 332 825. 783017

Sprzedam opryskiwacz zawieszany firmy Agrola 600 l, zakupiony 2012 r., tel. 784 887 418. 792348

Sprzedam owies i sianokiszonkę, 601 258 807. 783271

Sprzedam rozrzutnik jednoosiowy, dwuosiowy, agregat ścierniskowy, 662 032 827. 784538

Sprzedam Sipma Classic 2007 r. Pierwszy właściciel, stan bardzo dobry, 608 241 305. 784541

Sprzedam tanio owijarkę stacjonarną do bel, 664 099 551. 782303

Zetor z turem 4712, 1979, 600 343 816. 776120

Zbiornik, dojarka do mleka, 600 343 816. 776118

## ZWIERZĘTA HODOWLANE

Jałówka HF cielna, 607 488 697. 783039

Kurki odchowane, Strzała, ul. Siedlecka 35, 605 917 859. 792337

Prosięta, 696 350 387. 784450

**SKUP BYDŁA POURAZOWEGO, 508 230 575.** 792379

Sprzedam cielaki, 511 866 125. 784454

## NIERUCHOMOŚCI Kupię

**Kupię dom, siedlisko, działkę, udziały, powiat miński, tel. 662 720 944.** 792552

Kupię las, 503 770 802. 777639

## NIERUCHOMOŚCI Wynajem

55 m², 2 pokoje, kuchnia, łazienka, 783 186 804. 782092

Wynajmę lub sprzedam lokal handlowy, Siedlce, 695 964 379. 784455

Pokój, 606 597 149. 783278

Trzypokojowe, nowe, umeblowane, AGD, taras, garaż, winda, osiedle Partyzantów, od marca, 604 469 777. 784539

Wynajmę mieszkanie 2 pokoje z kuchnią, umeblowane, AGD, RTV, Siedlce, ul. Młynarska, tel. 579 590 895. 792346

Wynajmę mieszkanie, 785 120 435. 792579

Wynajmę pokój, centrum, 503 131 101. 785311

Do wynajęcia dwa pokoje w centrum - wyposażone, 510 277 941. 778196

Do wynajęcia mieszkanie po kapitalnym remoncie na ul. Dreszera, w najbliższej lokalizacji: sklepy Lidl, Biedronka, Delikatesy Centrum, Żabka, kilka przedszkoli, żłobek, dworzec PKP, wynajem min. 1 rok 784014

## NIERUCHOMOŚCI Sprzedam

Dom 207, garaż 56, działka 551, 606 266 831. 771349

**Działki budowlane 3000 m² otoczone lasami w cichej i urokliwej części Węgrowa. Tel. 720 323 625.** 775252

Działki budowlane do sprzedaży Olędy gm. Zbuczyn, 600 085 644. 783026

Lokalizacja: Teodorów, pow. siedlecki, gmina Skórzec (obręb Teodorów) Powierzchnia: 3 002 m², Numer działki: 270/6, 507 004 925. 753185

Ziemia orna, 606 597 149. 783277

**63 m², I piętro, Poznańska 107, 617 000 zł, 666 036 669.** 782304

BETONIARNIA
BET-TRANS LEWCZUK
Siedlce, ul. Brzeska 102J, www.bet-trans.siedlce.pl
tel. 644 03 61, kom. 600 665 050, 602 464 326
POMPOGRUSZKA
BLOCZKI BETONOWE
MINIKOPARKA

Ursus C-330M 1990 r. Z TUREM, łyżką, ładowaczem do gnoju i bel. Zarejestrowany, ubezpieczony. Sprawny, jeżdżący. Tur jednosekc. i podnośnik działają dobrze. Bez kabiny. 28 tys. Sokołów Podl. 696 497 646. 777969

Ciągnik Fendt, tur do Fendt, pług obrotowy, rozrzutnik tandem, ładowarka, rozsiewacz dwutalerzowy, owijarka samozaładowcza, agregaty prądotwórcze, 608 231 461. 782865

Sprzedam ciągnik rolniczy Ursus C330, rok 1975, C330M, 798 852 260. 792584

Kombajn Case, przyczepa 6 t, rozsiewacz RCV 3, 512 808 035. 783285

Siewnik Amazone 3m, 607 488 697. 782089



eprasa.pl dbbea994d2

STRUS 1991

Budujemy już od 34 lat.

NOWA INWESTYCJA PRZY UL. MONTE CASSINO

STRUS DEVELOPMENT SP. Z O.O.
WWW.STRUSDEVELOPMENT.PL

BIURO SPRZEDAŻY MIESZKAŃ:
500 151 041

autoKASACJA
SKUP SAMOCHODÓW USZKODZONYCH
SPRZEDAŻ CZĘŚCI Z DEMONTAŻU
WWW.ADAMEXCZESCI.COM
WWW.ADAMEXCZESCI.COM
SKUP KABLI - INSTALACJI
samochodowych, budowlanych, skrętek komputerowych itp.
Zdany 1B, 08-106 Zbuczyn
czynne: pn. - pt. 8.00-16.00, sob. 8.00-14.00
tel. 602 434 521
info@adamexczesci.com, tel. 608 350 002, 662 224 419

SANDMAR
części IVECO
Nowa lokalizacja:
ul. Morelowa 2, Siedlce
(okolica ul. Południowej)
tel. 728 397 520, 25 644 48 94
www.sandmar.pl, e-mail: biuro@sandmar.pl

LASER AUTO-SZYBY
www.laser-autoszyby.pl
CENY HURTOWE!!!
Dojazd do klienta!!!
ROK ZAŁ. 1994
SPRZEDAŻ - PROFESJONALNY MONTAŻ - PRZYCIEMNIANIE SZYB - NAPRAWA
ŚWIDRY 82, tel. 609 600 055, 605 077 888
SIEDLCE, UL. BUDOWLANA 11, tel. 609 59 99 59

Na sprzedaż mieszkanie 2-pokojowe 43,5 m² (2 pokoje + kuchnia + łazienka). Po generalnym remoncie. Więcej informacji pod nr tel. 662 011 281. 782802

ul. Sobieskiego, 2-pokojowe, 43 m², do remontu, tel. 664 093 856. 792583

Sprzedam pole w gm. Łuków o pow. 4,39 ha z przeznaczeniem na wydobywanie piasku. Koncesja udzielona jest na okres 25 lat. Tel. kontaktowy 607 373 238. 770775

## POZNAM

**Basia 46 lat, zaprasza Panów na masaż relaksacyjny, Siedlce, tel. 505 808 874 w godz. 10-20.** 782992

Poznam kobietę mam 41 lat, 508 139 807.

Emeryt pozna Panią, 797 061 827. 792586

Facet, 577 144 730. 781953

Pan pozna Pana do spotkań zapoznawczych, Mińsk Mazowiecki, Siedlce, 574 515 086. 784972

Witam Panie, jestem wolnym samotnym facetem po przejściach i chciałbym poznać Panią do stałego związku, mam 44 lata, kontakt tel. 787 302 038. 782991

## USŁUGI

Anteny TV-SAT DVB-T2, ustawianie sygnału, montaż, Siedlce, okolice do 60 km, 577 859 107. 726178

Wycinka i pielęgnacja drzew, oczyszczanie działek zakrzewionych, koszenie traw, przycinanie, formowanie żywopłotów, zrębkowanie, gałęzi, frezowanie, karp, 504 320 650. 777024

AGD naprawa, pralek, lodówek, kuchenek, zmywarek, 514 393 333. 785315

Autokar do wynajęcia, 732 808 900. 778292

DVB-T, SAT naprawa sygnału, ustawianie, montaż instalacji, 507 577 441. 777994

Zawiozę do ślubu – Audi Q5 w niebanalnym kolorze! Cena: Do uzgodnienia – zależna od lokalizacji i czasu wynajmu, 886 566 980. 775161

Wycinka drzew, rębak do gałęzi, frezowanie karp, podnośnik 30 m, 698 657 538. 775308

## USŁUGI Budowlane

Docieplanie budynków, malowanie elewacji, dachów, 600 705 498. 778286

Docieplanie budynków, podbitki, 668 391 380. 778372

Instalacje elektryczne, 666 687 675. 782866

Elewacje, tynki, malowanie, remonty, 579 840 219 778285

Glazura, terakota, malowanie, remonty, 793 188 908. 775322

Krycie dachów, krokwie, 511 129 663. 767543

Malowanie dachów, mycie elewacji, mycie kostki, obrabianie kominów, wymiana rynien. 692 530 505. 792513

**Malowanie dachów, 516 964 592.** 762019

**Remonty, 515 518 272.** 777046

Usługi remontowo-budowlane, Art-Remo, Artur Oleszczuk, 502 116 770. 777018

**Automatyka do bram, domofony, wideodomofony, monitoring, szlabany, 600 270 665.** 777995

BALUSTRADY NIERDZEWNE, TANIO I SOLIDNIE, TEL. 508 115 153. 761911

Hydraulika, 608 187 880. 776400

Ogrodzenia betonowe, podmurówka, 695 888 890. 777655

Ogrodzenia, panele, siatki, słupki, bramy, 695 888 890. 777657

Tartak obwoźny z Kosowa Lackiego, 606 472 736. 770832

**Ułożę kostkę brukową przy nagrobkach, remonty, montaż nagrobków, 515 518 272.** 777045

**Wykonam ogrodzenie panelowe i z elementów betonowych, tel. 515 518 272.** 777043

## MEDYCZNE

detoks po alkoholu.
733 193 426

Kroplówka Detoks z dojazdem Siedlce 24/7! 3h Regeneracja po alkoholu – Witaminy, Elektrolity. Dyskrecja gwarantowana. Tel. 733 193 426. DrDetox.pl Bezpieczne przerwanie ciągu alkoholowego w Twoim domu. 784019

## PRACA

Kierowcę C+E zatrudnię Tandem firanka, wyjazdy maks 5 dni. Stawka 450 zł dniówka, 515 914 750. 782999

Poszukuję pracy jako opiekun seniora w Siedlcach, 784 468 233. 784453

Pilnie zatrudnimy w Nowym Opolu, osoby do pracy przy produkcji paszy dla ryb na umowę o pracę - pełny etat. Tel. 25 631 61 64. 777020

Zatrudnię dozorcę/dozroczynię z emeryturą, Siedlce, 602 464 326.

**Zatrudnię do pracy przy elewacjach, 698 452 259.** 777621

**Firma AGROCOMPLEX w Morszkowie zatrudni pracownika produkcyjnego. Mile widziane uprawnienia na wózki widłowe. CV prosimy wysyłać na adres: zpk@agrocomplex.com.pl Tel. 514 430 399.** 772289

Witam, Firma Krka Polska poszukuje przedstawicieli medycznych. Osoby z doświadczeniem w handlu mile widziane z branży medycznej, bez doświadczenia również. Wymagane prawo jazdy kat. B. Kon. 509 482 645. 784532

## MOTORYZACYJNE

### HONDA

Accord kombi 2006 r., 791 806 750. 782692

### HYUNDAI

Hyundai IX 35, 2015, benzyna, idealny, serwisowany, bezwypadkowy, 727 441 310. 792585

### CIĘŻAROWE

Sprzedam samochód ciężarowy, Volvo FL 611, rok produkcji 1997, skrzynia, plandeka, winda, pojemność, 5480 cm³, ładowność 5100 kg, przebieg 884 000 km. Stan techniczny dobry, cena 16 000 zł, tel. 604 907 127. 782868

TRANSLATOR EXPRESS
25 633 16 45
696 528 267
TŁUMACZENIA PRZYSIĘGŁE
dokumentów do rejestracji pojazdów
- wszystkie języki NAJTANIEJ W REGIONIE
NOWY ADRES:
Siedlce, ul. Czerwonego Krzyża 14/26, 9⁰⁰-16⁰⁰

MOTOREGEN
www.motoregen.pl
REGENERACJA
felg aluminiowych CNC
turbosprężarek
głowic
maglownic
DPF
Żelków Kolonia, ul. Siedlecka 66
turbosprężarki: 690 267 265
głowice: 694 809 989
maglownice, DPF: 502 254 695
felgi: 690 499 814
do samochodów:

ZUB CZARNOCKI
08-110 Siedlce, Żabokliki, ul. Korczewska 38
25 644 07 16
www.czarnocki.pl
ZWYŻKI
USŁUGI WYNAJEM
25m
• ŚCINKA DRZEW
• PRACE WYSOKOŚCIOWE
• CZYSZCZENIE RYNIEN
• ODŚNIEŻANIE
• SÓL DROGOWA
• PIACH Z SOLĄ



eprasa.pl dbbea994d2

Sprzedam samochód dostawczy Volkswagen T4 bus, rok produkcji 1996, skrzynia + plandeka, pojemność 1,9 diesel, ładowność 995 kg, ilość miejsc 3, przebieg 466 000 km, stan techniczny dobry, cena 10 500 zł, tel. 604 907 127. 782869

Transporter 1,9 TDI, 2007 r., stan b. dobry, 693 660 344. 777264

**PEUGEOT**

Witam, sprzedam Peugeot Expert 2.0 BlueHDI, jestem pierwszym właścicielem w Polsce, samochód pochodzi z Francji, był użytkowany w serwisie Peugeot, samochód bezwypadkowy, 3-osobowy, emisja spalin eu6, 668 965 760. 777640

**Nadaj ogłoszenie**

# Wyciąg z Ogłoszenia Burmistrza Gminy Cegłów

opublikowanego w dniu 16.02.2026 r. o I ustnym nieograniczonym przetargu na sprzedaż nieruchomości niezabudowanej położonej w miejscowości Wiciejów Gmina Cegłów.

1) **oznaczenie nieruchomości:**
- nieruchomość oznaczona jako: działka ewidencyjna nr 292/1 o powierzchni 0,2232 ha położona w miejscowości Wiciejów objęta jest księgą wieczystą o numerze SI1M/00005149/6 prowadzoną przez Sąd Rejonowy w Mińsku Mazoą wieckim.

**2) przeznaczenie nieruchomości i sposób jej zagospodarowania :**
Dla terenu nie obowiązuje miejscowy plan zagospodarowania przestrzennego. Nieruchomość położona jest na terenie Mińskiego Obszaru Chronionego Krajobrazu.

**3) cenna wywoławcza: 223 579,00 zł (brutto)**
Słownie: dwieście dwadzieścia trzy tysiące pięćset siedemdziesiąt dziewięć złotych 00/100.

**3) termin i miejsce przetargu :**
**Przetarg odbędzie się w dniu 23 marca 2026 r. o godz. 17:00 w siedzibie Centrum Zrównoważonego Rozwoju i Ochrony Przyrody w Cegłowie, ul. Kolejowa 17, 05-319 Cegłów.**

**4) wysokość wadium , formy , termin i miejsce jego wniesienia**
**Wysokość wadium: 7 750,00 zł**
Słownie: siedem tysięcy siedemset pięćdziesiąt złotych 00/100.
Wadium należy wnieść w pieniądzu (PLN) na rachunek Gminy Cegłów:
BS Siedlce O/Mrozy F/Cegłów nr 46 9227 0004 0000 1238 2000 0510 **w terminie do dnia 19 marca 2026 r.**

**5) Miejsce wywieszenia i publikacji ogłoszenia o przetargu**
- Tablica ogłoszeń w Urzędzie Gminy Cegłów ul. Tadeusza Kościuszki 4, 05-319 Cegłów
- www.bip.ceglow.pl (Gmina Cegłów >>Przetargi>>sprzedaż nieruchomości)

**7) Szczegółowe informacje o przetargu**
Szczegółowe informacje można uzyskać w Wydziale Infrastruktury i Zamówień Publicznych Urzędu Gminy Cegłów ul. Kościuszki 4, pokój nr 5 tel. 25 506 23 66 w godzinach 8:00- 18:00 (pn.), 8:00-16:00 (wt., śr., cz.), 8:00-14:00 (pt.)

**Automatyka do bram**
**Bramy garażowe**
**MONTAŻ SERWIS**
**Ocieplanie poddaszy pianą PUR**
**PRUSZYN, Dolina Liwca 94, tel. 605 633 906**

# OGŁOSZENIE

**o rozpoczęciu konsultacji społecznych dotyczących projektu miejscowego planu zagospodarowania przestrzennego dla części miejscowości Ruda Kolonia, gmina Bielany**

Na podstawie art. 17 pkt 11 ustawy z dnia 27 marca 2003 r. o planowaniu i zagospodarowaniu przestrzennym (Dz. U. z 2024 r. poz. 1130 z późn. zm.) oraz art. 39 ust. 1 ustawy z dnia 3 października 2008 r. o udostępnianiu informacji o środowisku i jego ochronie, udziale społeczeństwa w ochronie środowiska oraz o ocenach oddziaływania na środowisko (Dz. U. z 2024 r. poz. 1112 z późn. zm.) oraz uchwały Nr LXVIII/358/2023 z dnia 11 października 2023 r. w sprawie przystąpienia do sporządzenia miejscowego planu zagospodarowania przestrzennego dla części miejscowości Ruda Kolonia, gmina Bielany zawiadamiam o rozpoczęciu konsultacji społecznych dotyczących projektu miejscowego planu zagospodarowania przestrzennego miejscowego planu zagospodarowania przestrzennego dla części miejscowości Ruda Kolonia, gmina Bielany.

Konsultacje społeczne będą prowadzone w dniach od **25 lutego 2026 r. do 27 marca 2026 r.** i obejmą:

1. zbieranie uwag w dniach od 25 lutego 2026 r. do 27 marca 2026 r.
   Uwagi do planu składa się wyłącznie na formularzu określonym w Rozporządzeniu Ministra Rozwoju i Technologii z dnia 13 listopada 2023 r. w sprawie wzoru formularza pisma dotyczącego aktu planowania przestrzennego (Dz. U. z 2023 r. poz. 2509) - wzór formularza dostępny jest w Biuletynie Informacji Publicznej pod https://bielany.bip.gov.pl/miejscowe-plany-zagospodarowania-przestrzennego/miejscowy-plan-zagospodarowania-przestrzennego.html :
   – na piśmie utrwalonym w postaci papierowej osobiście w siedzibie Urzędu Gminy Bielany lub listownie na adres: Urząd Gminy Bielany, ul. Słoneczna 2, 08-311 Bielany-Żyłaki,
   – w formie elektronicznej, w tym za pomocą środków komunikacji elektronicznej: na adres poczty elektronicznej planowanieprzestrzenne@gminabielany.pl lub z wykorzystaniem platformy e-Doręczenia: AE:PL-92618-19210-WURBF-18.
   Składający wniosek zobowiązany jest podać swoje imię i nazwisko albo nazwę oraz adres zamieszkania albo siedziby oraz adres poczty elektronicznej, o ile taki posiada, a także wskazać, czy jest właścicielem lub użytkownikiem wieczystym nieruchomości objętej wnioskiem, oraz może podać dodatkowe dane do kontaktu takie jak adres do korespondencji lub numer telefonu.
   Uwagi do prognozy oddziaływania na środowisko należy składać w formie:
   – pisemnej osobiście w siedzibie Urzędu Gminy Bielany lub listownie na adres: Urząd Gminy Bielany, ul. Słoneczna 2, 08-311 Bielany-Żyłaki,
   – ustnej do protokołu w siedzibie Urzędu Gminy Bielany,
   – elektronicznej, za pomocą środków komunikacji elektronicznej bez konieczności opatrywania ich kwalifikowanym podpisem elektronicznym na adres e-mail: planowanieprzestrzenne@gminabielany.pl lub za pośrednictwem elektronicznej skrzynki podawczej Urzędu Gminy Bielany na platformie e-Doręczenia: AE:PL-92618-19210-WURBF-18 .
   Organem właściwym do rozpatrzenia uwag do projektu planu oraz do prognozy oddziaływania na środowisko jest Wójt Gminy Bielany,
2. spotkanie otwarte, poprzedzone prezentacją projektu planu miejscowego, które odbędzie się w dniu **13 marca 2026 r. o godz. 16.00** w Urzędzie Gminy Bielany, ul. Słoneczna 2, 08-311 Bielany, pok. 5.
3. ankiety opublikowane wraz z projektami planów miejscowych w Biuletynie Informacji Publicznej oraz dostępne w siedzibie Urzędu Gminy Bielany.
   Wypełnione ankiety należy przekazywać w dniach 25 lutego 2026 r. do 27 marca 2026 r. w formie właściwej dla uwag składanych do projektu plany tzn.
   – na piśmie utrwalonym w postaci papierowej osobiście w siedzibie Urzędu Gminy Bielany lub listownie na adres: Urząd Gminy Bielany, ul. Słoneczna 2, 08-311 Bielany-Żyłaki,
   – w formie elektronicznej, w tym za pomocą środków komunikacji elektronicznej: na adres poczty elektronicznej planowanieprzestrzenne@gminabielany.pl lub z wykorzystaniem platformy e-Doręczenia: AE:PL-92618-19210-WURBF-18.
   Projekt planu miejscowego wraz z prognozą oddziaływania na środowisko i uzasadnieniem zostanie udostępniony, w terminie trwania konsultacji społecznych:
   – w Urzędzie Gminy Bielany, ul. Słoneczna 2, 08-311 Bielany, pok. 10, w godzinach pracy urzędu,
   – w Biuletynie Informacji Publicznej na stronie https://bielany.bip.gov.pl/ .

**Wójt**
**/-/ Zbigniew Woźniak**

**Informacja dotycząca przetwarzania danych osobowych**

W związku z realizacją postanowień Rozporządzenia Parlamentu Europejskiego i Rady (UE) 2016/679 z dnia 27 kwietnia 2016 r. w sprawie ochrony osób fizycznych w związku z przetwarzaniem danych osobowych i w sprawie swobodnego przepływu takich danych oraz uchylenia dyrektywy 95/46/WE (ogólne rozporządzenie o ochronie danych), dalej „RODO", informuję że:

1. Administratorem danych osobowych jest Wójt Gminy Bielany, dane kontaktowe: ul. Słoneczna 2, 08-311 Bielany, tel.: 25 787 80 13, e-mail: sekretariat@gminabielany.pl
2. Administrator wyznaczył inspektora ochrony danych, z którym można się kontaktować za pośrednictwem adresu e-mail: inspektor.rodo@naticom.pl
3. Dane osobowe będą przetwarzane w celu wypełnienia obowiązków prawnych, tj. przeprowadzenia konsultacji społecznych dotyczących projektu miejscowego planu zagospodarowania przestrzennego. Podstawą przetwarzania danych osobowych jest art. 6 ust. 1 lit. c RODO w zw. z art. 17 pkt 11 ustawy z dnia 27 marca 2003 r. o planowaniu i zagospodarowaniu przestrzennym (Dz. U. z 2024 r. poz. 1130 z późn. zm.) oraz art. 39 ust. 1 ustawy z dnia 3 października 2008 r. o udostępnianiu informacji o środowisku i jego ochronie, udziale społeczeństwa w ochronie środowiska oraz o ocenach oddziaływania na środowisko.
4. Dane osobowe wnioskodawcy mogą zostać przekazane: organom władzy publicznej oraz podmiotom wykonującym zadania publiczne lub działających na zlecenie organów władzy publicznej, w zakresie i w celach, które wynikają z przepisów powszechnie obowiązującego prawa, innym podmiotom, z którymi administrator danych zawarł zapewniające bezpieczeństwo danych osobowych umowy powierzenia przetwarzania danych.
5. Dane osobowe będą przechowywane przez okres realizacji niniejszej sprawy oraz przewidziany prawem okres archiwizacji.
6. Dane osobowe nie będą wykorzystywane do decyzji opartej na zautomatyzowanym przetwarzaniu, w tym profilowaniu, ani nie zostaną przekazane do państwa trzeciego lub organizacji międzynarodowej.
7. W związku z przetwarzaniem danych osobowych, osobom fizycznym, których dane dotyczą przysługuje prawo: dostępu do swoich danych oraz otrzymania ich kopii, przy czym zgodnie z art. 8a ust. 1 ustawy z dnia 27 marca 2003 r. o planowaniu i zagospodarowaniu przestrzennym, prawo to przysługuje, jeżeli nie wpływa na ochronę praw i wolności osób, od których dane pozyskano; do sprostowania (poprawiania danych; do żądania ograniczenia oraz do wniesienia skargi do Prezesa Urzędu Ochrony Danych Osobowych, gdy przetwarzanie danych osobowych narusza przepisy z zakresu ochrony danych osobowych.
8. Podanie danych osobowych jest wymogiem ustawowym, a niepodanie ich jest równoznaczne z brakiem możliwości realizacji celu, o którym mowa w pkt 3.

# OGŁOSZENIE

**o rozpoczęciu konsultacji społecznych dotyczących projektu miejscowego planu zagospodarowania przestrzennego dla części miejscowości Paczuski Duże, gmina Bielany**

Na podstawie art. 17 pkt 11 ustawy z dnia 27 marca 2003 r. o planowaniu i zagospodarowaniu przestrzennym (Dz. U. z 2024 r. poz. 1130 z późn. zm.) oraz art. 39 ust. 1 ustawy z dnia 3 października 2008 r. o udostępnianiu informacji o środowisku i jego ochronie, udziale społeczeństwa w ochronie środowiska oraz o ocenach oddziaływania na środowisko (Dz. U. z 2024 r. poz. 1112 z późn. zm.) oraz uchwały Nr LXVIII/359/2023 z dnia 11 października 2023 r. w sprawie przystąpienia do sporządzenia miejscowego planu zagospodarowania przestrzennego dla części miejscowości Paczuski Duże, gmina Bielany zawiadamiam o rozpoczęciu konsultacji społecznych dotyczących projektu miejscowego planu zagospodarowania przestrzennego miejscowego planu zagospodarowania przestrzennego dla części miejscowości Paczuski Duże, gmina Bielany.
Konsultacje społeczne będą prowadzone w dniach **od 25 lutego 2026 r. do 27 marca 2026 r.** i obejmą:

1. zbieranie uwag w dniach od 25 lutego 2026 r. do 27 marca 2026 r.
   Uwagi do planu składa się wyłącznie na formularzu określonym w Rozporządzeniu Ministra Rozwoju i Technologii z dnia 13 listopada 2023 r. w sprawie wzoru formularza pisma dotyczącego aktu planowania przestrzennego (Dz. U. z 2023 r. poz. 2509) - wzór formularza dostępny jest w Biuletynie Informacji Publicznej pod adresem https://bielany.bip.gov.pl/miejscowe-plany-zagospodarowania-przestrzennego/miejscowy-plan-zagospodarowania-przestrzennego.html :
   – na piśmie utrwalonym w postaci papierowej osobiście w siedzibie Urzędu Gminy Bielany lub listownie na adres: Urząd Gminy Bielany, ul. Słoneczna 2, 08-311 Bielany-Żyłaki,
   – w formie elektronicznej, w tym za pomocą środków komunikacji elektronicznej: na adres poczty elektronicznej: planowanieprzestrzenne@gminabielany.pl lub z wykorzystaniem platformy e-Doręczenia: AE:PL-92618-19210-WURBF-18 .
   Składający wniosek zobowiązany jest podać swoje imię i nazwisko albo nazwę oraz adres zamieszkania albo siedziby oraz adres poczty elektronicznej, o ile taki posiada, a także wskazać, czy jest właścicielem lub użytkownikiem wieczystym nieruchomości objętej wnioskiem, oraz może podać dodatkowe dane do kontaktu takie jak adres do korespondencji lub numer telefonu.
   Uwagi do prognozy oddziaływania na środowisko należy składać w formie:
   – pisemnej osobiście w siedzibie Urzędu Gminy Bielany lub listownie na adres: Urząd Gminy Bielany, ul. Słoneczna 2, 08-311 Bielany-Żyłaki,
   – ustnej do protokołu w siedzibie Urzędu Gminy Bielany,
   – elektronicznej, za pomocą środków komunikacji elektronicznej bez konieczności opatrywania ich kwalifikowanym podpisem elektronicznym na adres e-mail: planowanieprzestrzenne@gminabielany.pl lub za pośrednictwem elektronicznej skrzynki podawczej Urzędu Gminy Bielany na platformie e-Doręczenia: AE:PL-92618-19210-WURBF-18 .
   Organem właściwym do rozpatrzenia uwag do projektu planu oraz do prognozy oddziaływania na środowisko jest Wójt Gminy Bielany,
2. spotkanie otwarte, poprzedzone prezentacją projektu planu miejscowego, które odbędzie się w dniu **13 marca 2026 r. o godz. 17.30** w Urzędzie Gminy Bielany, ul. Słoneczna 2, 08-311 Bielany, pok. Nr 5.
3. ankiety opublikowane wraz z projektami planów miejscowych w Biuletynie Informacji Publicznej oraz dostępne w siedzibie Urzędu Gminy Bielany.
   Wypełnione ankiety należy przekazywać w dniach od 25 lutego 2026 r. do 27 marca 2026 r. w formie właściwej dla uwag składanych do projektu plany tzn.
   – na piśmie utrwalonym w postaci papierowej osobiście w siedzibie Urzędu Gminy Bielany lub listownie na adres: Urząd Gminy Bielany, ul. Słoneczna 2, 08-311 Bielany-Żyłaki,
   – w formie elektronicznej, w tym za pomocą środków komunikacji elektronicznej: na adres poczty elektronicznej planowanieprzestrzenne@gminabielany.pl lub z wykorzystaniem platformy e-Doręczenia: AE:PL-92618-19210-WURBF-18 .
   Projekt planu miejscowego wraz z prognozą oddziaływania na środowisko i uzasadnieniem zostanie udostępniony, w terminie trwania konsultacji społecznych:
   – w Urzędzie Gminy Bielany, ul. Słoneczna 2, 08-311 Bielany, pok. 10, w godzinach pracy urzędu,
   – w Biuletynie Informacji Publicznej na stronie https://bielany.bip.gov.pl/ .

**Wójt**
**/-/ Zbigniew Woźniak**

**Informacja dotycząca przetwarzania danych osobowych**

W związku z realizacją postanowień Rozporządzenia Parlamentu Europejskiego i Rady (UE) 2016/679 z dnia 27 kwietnia 2016 r. w sprawie ochrony osób fizycznych w związku z przetwarzaniem danych osobowych i w sprawie swobodnego przepływu takich danych oraz uchylenia dyrektywy 95/46/WE (ogólne rozporządzenie o ochronie danych), dalej „RODO", informuję że:

1. Administratorem danych osobowych jest Wójt Gminy Bielany, dane kontaktowe: ul. Słoneczna 2, 08-311 Bielany, tel.: 25 787 80 13, e-mail: sekretariat@gminabielany.pl
2. Administrator wyznaczył inspektora ochrony danych, z którym można się kontaktować za pośrednictwem adresu e-mail: inspektor.rodo@naticom.pl
3. Dane osobowe będą przetwarzane w celu wypełnienia obowiązków prawnych, tj. przeprowadzenia konsultacji społecznych dotyczących projektu miejscowego planu zagospodarowania przestrzennego. Podstawą przetwarzania danych osobowych jest art. 6 ust. 1 lit. c RODO w zw. z art. 17 pkt 11 ustawy z dnia 27 marca 2003 r. o planowaniu i zagospodarowaniu przestrzennym (Dz. U. z 2024 r. poz. 1130 z późn. zm.) oraz art. 39 ust. 1 ustawy z dnia 3 października 2008 r. o udostępnianiu informacji o środowisku i jego ochronie, udziale społeczeństwa w ochronie środowiska oraz o ocenach oddziaływania na środowisko.
4. Dane osobowe wnioskodawcy mogą zostać przekazane: organom władzy publicznej oraz podmiotom wykonującym zadania publiczne lub działających na zlecenie organów władzy publicznej, w zakresie i w celach, które wynikają z przepisów powszechnie obowiązującego prawa, innym podmiotom, z którymi administrator danych zawarł zapewniające bezpieczeństwo danych osobowych umowy powierzenia przetwarzania danych.
5. Dane osobowe będą przechowywane przez okres realizacji niniejszej sprawy oraz przewidziany prawem okres archiwizacji.
6. Dane osobowe nie będą wykorzystywane do decyzji opartej na zautomatyzowanym przetwarzaniu, w tym profilowaniu, ani nie zostaną przekazane do państwa trzeciego lub organizacji międzynarodowej.
7. W związku z przetwarzaniem danych osobowych, osobom fizycznym, których dane dotyczą przysługuje prawo: dostępu do swoich danych oraz otrzymania ich kopii, przy czym zgodnie z art. 8a ust. 1 ustawy z dnia 27 marca 2003 r. o planowaniu i zagospodarowaniu przestrzennym, prawo to przysługuje, jeżeli nie wpływa na ochronę praw i wolności osób, od których dane pozyskano; do sprostowania (poprawiania danych; do żądania ograniczenia oraz do wniesienia skargi do Prezesa Urzędu Ochrony Danych Osobowych, gdy przetwarzanie danych osobowych narusza przepisy z zakresu ochrony danych osobowych.
8. Podanie danych osobowych jest wymogiem ustawowym, a niepodanie ich jest równoznaczne z brakiem możliwości realizacji celu, o którym mowa w pkt 3.



eprasa.pl dbbea994d2

**Burmistrz Miasta i Gminy Mordy**

Mordy, 20 lutego 2026 r.

# OBWIESZCZENIE

## o rozpoczęciu konsultacji społecznych projektu planu ogólnego Miasta i Gminy Mordy

Na podstawie art. 13i ust. 3 pkt 8, w zw. z art. 8h ust. 1 ustawy z dnia 27 marca 2003 r. o planowaniu i zagospodarowaniu przestrzennym (Dz. U. z 2024 r., poz. 1130 z późn zm.), art. 39, art. 46 ust. 1 pkt 1, art. 54 ust. 2, 3 ustawy z dnia 3 października 2008 r. o udostępnianiu informacji o środowisku i jego ochronie, udziale społeczeństwa w ochronie środowiska oraz o ocenach oddziaływania na środowisko (Dz. U. z 2024 r., poz. 1112 z późn. zm.), zawiadamiam o **konsultacjach społecznych dotyczących projektu planu ogólnego Miasta i Gminy Mordy** wraz z prognozą oddziaływania na środowisko, sporządzanego na podstawie uchwały Nr LXI/433/2024 z dnia 26 marca 2024 r. w sprawie przystąpienia do sporządzenia planu ogólnego Miasta i Gminy Mordy.

Projekt planu ogólnego sporządzany jest dla całego obszaru Miasta i Gminy Mordy.

Konsultacje społeczne prowadzone są w terminie **od 25 lutego 2026 r. do 27 marca 2026 r.**

Konsultacje społeczne prowadzone są w następujących formach:

- zbierania uwag w terminie **od 25 lutego 2026 r. do 27 marca 2026 r.**
- spotkania otwartego poprzedzonego prezentacją projektu planu ogólnego, które odbędzie się w **dniu 11 marca 2026 r. w godz. 17.00-19.00** w sali Miejsko-Gminnego Ośrodka Kultury w Mordach ul. Parkowa 9, 08-140 Mordy,
- dyżuru projektanta prowadzonego w **dniu 13 marca 2026 r. w godz. 16.00-18.00** w Sali Konferencyjnej Urzędu Miasta i Gminy Mordy ul. Kilińskiego 9, 08-140 Mordy,
- punktu konsultacyjnego z projektantem w **dniu 17 marca 2026 r. w godz. 16.00-17.00** w Świetlicy Wiejskiej w miejscowości Radzików Wielki, Radzików Wielki Plac ks. Kanonika Dymitrowicza 1, 08-140 Mordy oraz **w godz. 18.00-19.00** w Świetlicy Wiejskiej w miejscowości Czepielin, Czepielin 10A, 08-140 Mordy.

Uwagi do projektu planu ogólnego należy składać do Burmistrza Miasta i Gminy Mordy:

1) w formie papierowej w Urzędzie Miasta i Gminy w Mordach (ul. Kilińskiego 9, 08-140 Mordy);
2) w formie papierowej przekazanej pocztą na adres Urzędu Miasta i Gminy w Mordach, ul. Kilińskiego 9, 08-140 Mordy;
3) w formie dokumentu elektronicznego przekazanego na adres e-mail: ***sekretariat@mordy.pl*** lub za pośrednictwem adresu e-Doręczeń Urzędu: **AE:PL-10990-59228-IEFAU-34**

Wniosek powinien zawierać: imię i nazwisko lub nazwę, adres zamieszkania albo siedziby, adres poczty elektronicznej, o ile taki posiada, oznaczenie nieruchomości objętej wnioskiem ze wskazaniem czy wnioskodawca jest jej właścicielem lub użytkownikiem wieczystym nieruchomości objętej wnioskiem.

Wzór obowiązującego formularza, na którym należy złożyć wniosek określa Rozporządzenie Ministra Rozwoju i Technologii z dnia 13 listopada 2023 r. w sprawie wzoru formularza pisma dotyczącego aktu planowania przestrzennego (Dz. U. poz. 2509). Wzór pisma dostępny jest w siedzibie Urzędu Miasta i Gminy w Mordach lub na stronie Biuletynu Informacji Publicznej Miasta i Gminy Mordy w zakładce: ***Strona główna*** / ***MENU PRZEDMIOTOWE / Planowanie przestrzenne / Plan ogólny***

Projekt planu ogólnego wraz z uzasadnieniem oraz prognozą oddziaływania na środowisko udostępniony jest:

- w siedzibie Urzędzie Miasta i Gminy w Mordach, ul. Kilińskiego 9, 08-140 Mordy, pokój nr. 10 w godzinach pracy urzędu,
- na stronie Biuletynu Informacji Publicznej Miasta i Gminy Mordy w zakładce ***Strona główna / MENU PRZEDMIOTOWE / Planowanie przestrzenne / Plan ogólny***
- https://umigmordy.bip.org.pl/id/897

Wszelkich wyjaśnień związanych z konsultacjami uzyskać można telefonicznie pod numerem telefonu (25 641 54 02 wew.56) w godzinach pracy Urzędu.

**Burmistrz Miasta i Gminy Mordy**
**/-/ Łukasz Albin Wawryniuk**

---

Cegłów, dn. 4.02.2026 r.

# INFORMACJA

**Zawiadamiam, że w dniu 04.02.2026 r. ustaliłem i podałem do publicznej wiadomości wykaz obejmujący działkę nr 58/7 o pow. 0,0807 ha, położoną w Cegłowie, stanowiącej własność Gminy Cegłów, przewidzianą do dzierżawy w trybie bezprzetargowym.**

Wspomniany wyżej wykaz wywieszono na tablicy ogłoszeń Urzędu i Miasta Cegłów przy ul. Kościuszki 4, 05-319 Cegłów od dnia 4.02.2026 r. do dnia 25.02.2026 r. oraz umieszczono na stronie internetowej tego Urzędu.


**asfaltujemy**

● wjazdy ● podwórka
● parkingi ● drogi dojazdowe

**remonty cząstkowe**

starych nawierzchni asfaltowych

**utwardzamy**

● destruktem ● tłuczniem

**solidnie, szybko i tanio**

indywidualne wyceny zleceń

**tel. 605 611 912**
**wmarcin0@wp.pl**


---

# Wójt Gminy Mokobody

informuje, iż na tablicy ogłoszeń w Urzędzie Gminy i na stronie BIP Urzędu Gminy oraz w sposób zwyczajowo przyjęty został w dniu 16.02.2026 r. na okres 21 dni wywieszony wykaz nieruchomości przeznaczonych do dzierżawy w 2026 r.

**Wójt**
**/-/ Dorota Dmowska-Paczuska**

73-1p

---

# OBWIESZCZENIE STAROSTY WĘGROWSKIEGO

**z dnia 12 lutego 2026 r.**

o wydaniu decyzji, o zezwoleniu na realizację inwestycji drogowej

Na podstawie art. 11f ust. 3 ustawy z dnia 10 kwietnia 2003 r. o szczegółowych zasadach przygotowania i realizacji inwestycji w zakresie dróg publicznych (Dz. U. z 2022 r. poz. 176), **zawiadamiam,** że na wniosek z dnia 14 listopada 2025r złożony przez Burmistrza Łochowa, w dniu 12.02.2026r. została wydana decyzja Starosty Węgrowskiego nr 2026/1 (znak sprawy: AB.6740.1.4.2025.WM) o zezwoleniu na realizację inwestycji drogowej dla przedsięwzięcia pn: „Budowa ulicy Granicznej w Ostrówku gm. Łochów"

Projektowana inwestycja planowana jest do realizacji, w liniach rozgraniczających teren inwestycji, na niżej wymienionych działkach o nr ewidencyjnym:

Obręb Ostrówek działki nr ew. :

890, 759/1, 750/1, 736/1, 710/1, 705/1, 980, 737/4, 737/6, 746/1, 747/1, - działki w całości przeznaczone pod pas drogowy

838 (**838/1**, 838/2), 837 (**837/1**, 837/2), 836 (**836/1**, 836/2), 835 (**835/1**, 835/2), 834 (**834/1**, 834/2), 833 (**833/1**, 833/2), 832 (**832/1**, 832/2), 831 (**831/1**, 831/2), 829/5 (**829/10**, 829/11), 829/3 (**829/8**, 829/9), 829/4 (**829/6**, 829/7), 1015 (**1015/1**, 1015/2), 992 (**992/1**, 992/2), 991 (**991/1**, 991/2), 990 (**990/1**, 990/2), 989 (**989/1**, 989/2), 988 (**988/1**, 988/2), 695/1 (**695/3**, 695/4), 696 (**696/1**, 696/2), 697 (**697/1**, 697/2), 700/1 (**700/6**, 700/7), 704/3 (**704/7**, 704/8), 705/5 (**705/9**, 705/10), 705/6 (**705/7**, 705/8), 710/2 (**710/5**, 710/6), 711 (**711/1**, 711/2), 712/2 (**712/3**, 712/4), 717/4 (**717/5**, 717/6), 718/3 (**718/4**, 718/5), 723 (**723/1**, 723/2), 724 (**724/1**, 724/2), 736/3 (**736/5**, 736/6), 737/3 (**737/7**, 737/8), 748 (**748/1**, 748/2), 749 (**749/1**, 749/2), 750/2 (**750/4**, 750/5), 758 (**758/**1, 758/2), 759/2 (**759/4**, 750/5), 770/2 (**770/3**, 770/4), 771 (**771/1**, 771/2), 781 (**781/1**, 781/2), 782 (**782/1**, 782/2), 790 (**790/1**, 790/2)

Obręb Ogrodniki działki nr ew.: 1158 (**1158/1**, 1158/2), 1162 (**1162/1**, 1162/2), 1186 (**1186/1**, 1186/2)

Nieruchomości, z których korzystanie będzie ograniczone:

działki w istniejącym pasie drogowym drogi krajowej: 475 w obrębie Ogrodniki;

rozbiórka przyłącza elektrycznego : dz. nr 1015 w obrębie Ostrówek

*(Przed nawiasem podano numer działki ulegającej podziałowi, w nawiasie podano numery działek powstałych po podziale, tłustym drukiem w nawiasie zaznaczono działki przeznaczone pod przedmiotową inwestycję oraz tłustym drukiem zaznaczono działki przeznaczone w całości pod przedmiotową inwestycję, które z mocy prawa, gdy decyzja stanie się ostateczna, staną się własnością Gminy Łochów)*

Decyzja zawiera rozstrzygnięcia w zakresie udzielenia zezwolenia na realizację ww. inwestycji drogowej, w tym w szczególności dotyczące:

– określenia linii rozgraniczających teren inwestycji,
– oznaczenia nieruchomości według katastru nieruchomości, które stają się z mocy prawa własnością Powiatu Węgrowskiego,
– zatwierdzenie podziału nieruchomości,

Zainteresowane strony lub ich pełnomocnicy, legitymujący się pełnomocnictwem sporządzonym zgodnie z art. 32 i 33 Kodeksu postępowania administracyjnego, mogą zapoznać się z aktami sprawy w Starostwie Powiatowym w Węgrowie, ul. Piłsudskiego 23, pokój nr 1, I – Piętro w Wydziale Architektury i Budownictwa, w godzinach pracy urzędu.

Od niniejszej decyzji służy stronom prawo wniesienia odwołania do Wojewody Mazowieckiego za pośrednictwem organu wydającego decyzję, adres jw, w terminie 14 dni od daty jej doręczenia.

Doręczenie uważa się za dokonane w dniu odbioru decyzji przez wnioskodawcę, a dla pozostałych stron po upływie 14 dni od dnia publicznego ogłoszenia, tj. ukazania się niniejszego obwieszczenia o wydaniu decyzji (zgodnie z art.49 Kodeksu postępowania administracyjnego), zamieszczonego na stronach internetowych i tablicach ogłoszeń w siedzibie Starostwa Powiatowego w Węgrowie, Gminy Stoczek, oraz w prasie lokalnej.

Ponadto zawiadomienie o wydaniu ww. decyzji Starosty Węgrowskiego wysyła się dotychczasowym właścicielom i użytkownikom wieczystym nieruchomości na adres wskazany w katastrze nieruchomości. Doręczenie zawiadomienia na adres wskazany w katastrze nieruchomości jest skuteczne.

**Starosta Węgrowski**
**/-/ Ewa Besztak**

72-1p

---

**OGŁOSZENIE**

# Burmistrz Miasta Sokołowa Podlaskiego

**ogłasza przetarg nieograniczony ustny na najem lokalu usługowego o powierzchni 103,00 m², znajdującego się w budynku Urzędu Miasta Sokołowa Podlaskiego przy ul. Wolności 21 – niski parter budynku z wejściem od ul. Wolności, położony w frontowej części budynku.**

Lokal przeznaczony jest na prowadzenie działalności gastronomicznej bez możliwości prowadzenia kuchni oraz przygotowywania posiłków na miejscu. Wynajmujący dopuszcza możliwość prowadzenia kuchni oraz przygotowywania posiłków na miejscu w sytuacji gdy Najemca we własnym zakresie i na własny koszt, dostosuje lokal do prowadzonej działalności w sposób zapewniający, aby zapachy, opary oraz inne uciążliwości związane z działalnością gastronomiczną nie przenikały poza lokal**,** w szczególności do pozostałych części budynku Urzędu Miasta, w tym do pomieszczeń usytuowanych nad lokalem. W takim przypadku najemca zobowiązany jest do wykonania odpowiedniej instalacji wentylacyjnej lub wyciągowej, zgodnie z obowiązującymi przepisami prawa oraz po uzyskaniu wszelkich wymaganych zgód.

Dla nieruchomości założona jest księga wieczysta KW SI1P/00036658/6.

Okres trwania najmu – 3 lata.

Wywoławcza stawka miesięcznego czynszu za najem wynosi 3 000,00 zł + VAT.

Przetarg odbędzie się w dniu **27 marca 2026 r.** w małej sali konferencyjnej Urzędu Miasta w Sokołowie Podlaskim przy ul. Wolności 21, o godz. **10.00**.

Zainteresowane osoby winny wpłacić wadium w wysokości 2 000,00 zł w kasie Urzędu Miasta w Sokołowie Podlaskim przy ul. Wolności 21, w terminie do dnia 23 marca 2026 r. do godz. 15.00**,** lub na rachunek Miasta Sokołowa Podlaskiego nr 47 1240 2715 1111 0000 3272 6033 w Banku PEKAO SA O/Sokołów Podlaski do dnia 23 marca 2026 r. (data wpływu środków na konto), co stanowi warunek uczestnictwa w przetargu. Wadium ulega przepadkowi na rzecz Miasta Sokołowa Podlaskiego w razie uchylenia się uczestnika, który wygrał przetarg, od zawarcia umowy najmu. Wadium zostanie zaliczone na poczet czynszu za najem osobie, która wygra przetarg.

Regulamin przetargu znajduje się do wglądu w Urzędzie Miasta w Sokołowie Podlaskim przy ul. Wolności 21, pokój 37, tel. 25 781 75 66, 534 932 176. Przedmiot przetargu można oglądać po wcześniejszym uzgodnieniu.

Burmistrz Miasta Sokołowa Podlaskiego może odwołać przetarg z uzasadnionej przyczyny przed jego rozpoczęciem, o czym niezwłocznie poinformuje w formie właściwej dla ogłoszenia o przetargu.

---

# Burmistrz Latowicza

podaje do publicznej wiadomości, że na tablicy ogłoszeń Urzędu Miasta i Gminy w Latowiczu, ul. Rynek 6 został wywieszony wykaz części zabudowanej nieruchomości stanowiącej własność Gminy Latowicz, przeznaczonej do oddania w najem, położonej w miejscowości Latowicz.

Szczegółowe informacje można uzyskać w Urzędzie Miasta i Gminy, tel. 25 752 10 90 w 17.

76-1p


**PRAWO SPADKOWE**

- Dziedziczenie
- Testamenty
- Zachowki
- Nabycie spadku

ul. Kazimierzowska 122
Siedlce
(naprzeciwko sądu)

ZADZWOŃ: 25 740 99 97 Dyskrecja GWARANTOWANA!




eprasa.pl dbbea994d2

## V Podlaski Bieg Narciarski w Siedlcach

# Powrót po 19 latach

- Po 19 latach przerwy Podlaski Bieg Narciarski wrócił do Siedlec. Przez ten czas nie było warunków do przeprowadzenia zawodów. Teraz, dzięki inwestycji w fabrykę śniegu, która pozwala na utrzymanie tras nawet w dodatnich temperaturach, wszystko się zmieniło. Sporty zimowe znów królują w Siedlcach! - mówił **Grzegorz Staręga**, siedlecki radny i dyrektor UKS Rawa Siedlce.

Impreza na trasach narciarskich Sekuła przyciągnęła wielu miłośników narciarstwa biegowego - od przedszkolaków po seniorów. Część prezentowała wysoki poziom zaawansowania, ale byli też tacy, co dopiero swoją przygodę z narciarstwem zaczynają, a i tak postanowili wziąć udział w zawodach, jak np. prezydent Siedlec - **Tomasz Hapunowicz**.

- Narty mam dziś trzeci raz na nogach. Mam nadzieję, że chociaż jedno kółko, gdzieś tam na końcu stawki, uda mi się przebiec - opowiadał z uśmiechem włodarz miasta. - Bardzo mi się ten sport podoba. Zmusza ciało do fajnego wysiłku. Jestem przekonany, że na trzech razach moja przygoda z biegówkami się nie zakończy.

Prezydent nie krył satysfakcji z inwestycji, dzięki której sezon narciarski w Siedlcach został znacząco wydłużony.

- Dzięki skorzystaniu z dofinansowania z Ministerstwa Sportu mamy w końcu profesjonalne warunki do uprawiania narciarstwa biegowego, który jest sportem na siedleckich nizinach bardzo popularnym. Nasz lokalny klub - UKS Rawa ma świetne osiągnięcia na arenie krajowej i międzynarodowej, wychował m.in. czterokrotnego olimpijczyka - **Maćka Staręgę**. Obyśmy doczekali się jego następców - mówił Tomasz Hapunowicz. - Widzimy w Siedlcach zapotrzebowanie na wspieranie różnorodnych dyscyplin. Kluby i stowarzyszenia sportowe robią świetną robotę. Staramy się jak możemy je w tym wspierać.

- Celem dzisiejszych zawodów jest popularyzacja narciarstwa biegowego, chęć pokazania, jak jest to piękny sport i jakie mamy obecnie znakomite warunki do jego uprawiania - opowiadał Grzegorz Staręga. - Dzisiaj czasy i miejsca schodzą na dalszy plan. Liczy się chęć udziału i spróbowania swoich sił. Mam nadzieję, że jak najwięcej osób połknie bakcyla i zacznie zaliczać biegi narciarskie do swoich ulubionych aktywności.

*Biegi narciarskie w Siedlcach zdecydowanie mają przyszłość!*

*Na trasach Sekuły szlifują formę przyszli mistrzowie*

*Grzegorz i Maria Staręgowie - trenerzy UKS Rawa Siedlce*

W najmłodszej kategorii – skrzatów klasyfikacja przedstawiała się następująco – w gronie dziewczynek: 1. **Julia Dziołak**, 2. **Hanna Jurzyk**, 3. **Maria Parzonka**, a wśród chłopców: 1. **Wiktor Woźniak**, 2. **Paweł Koprowski**, 3. **Oskar Lipiński**. W kat. dzieci młodsze triumfowali: **Zofia Lewandowska** przed **Nelą Rutkowską** i **Gabrielą Rzepkowską** oraz **Franciszek Popławski** przed **Aleksandrem Woźniakiem**. W kat. dzieci starsze najlepsi okazali się: **Maria Lewandowska** i **Adriana Duk** oraz **Gabriel Dmowski**, **Jakub Mieleszko** i **Denys Zola**. W kat. młodzik wyróżnili się: **Wiktoria Duk**, **Gabriela Suchodoła** i **Wiktoria Wereszczyńska** oraz **Ignacy Sobczak**, **Błażej Mężyk** i **Jan Lewandowski**. Natomiast klasyfikację open wygrali: **Klaudia Radomyska**, **Paulina Strzyżewska** i **Anna Bielecka** oraz **Aleksander Szewczak**, **Andrij Pestenkow** i **Artur Zola**.

tekst i zdjęcia
**PAWEŁ ŚWIERCZEWSKI**

# Ukoronowani w Koronowie

*Medalowy plon zapaśniczej ekipy* fot. WLKS

**Cztery medale z Mistrzostw Polski U15 w zapasach stylem wolnym i zapasach kobiet wywalczyli w Koronowie reprezentanci WLKS Nowe Iganie.**

Ozłocenie zostali **Maja Burgs** w kat. wagowej 66 kg i **Hamlet Simonyan** (kat. 48 kg). Po srebrne medale sięgnęli natomiast **Gabriel Matejko** (kat. 41 kg) i **Leon Jędrzejewski** (kat. 48 kg).

Pozostali reprezentanci WLKS zajmowali dalsze lokaty: **Ignacy Borkowski** (15 miejsce w wadze 75 kg), **Szymon Majewski** (19. miejsce w kat. 52 kg), **Mikołaj Ługowski** (21 miejsce w kat. 68 kg) oraz **Franciszek Gwardys** (25 miejsce w kat. 57 kg). **(PŚ)**

# Podział punktów w Bytomiu

**Podziałem punktów zakończył się mecz I ligi piłkarskiej pomiędzy Polonią Bytom i MKP Pogoń Siedlce.**

Podopieczni trenera **Adama Noconia** już od 2 minuty spotkania musieli odrabiać straty. Gola na Polonii zdobył głową **Kamil Wojtyra** po znakomitej centrze **Tomasza Gajdy**.

Szybka bramka Polonii zmusiła Siedlczan do śmielszej, niż to mają w zwyczaju gry w ofensywie. Gospodarze jednak kontrolowali boiskową sytuację, nie dając się zaskoczyć przed przerwą.

Po zmianie stron Pogoń dążyła do wyrównania. Spore ożywienie w jej szeregach wniósł wprowadzony na murawę **Jarosław Niezgoda**. To właśnie ten piłkarz popisał się znakomitym podaniem do **Karola Podlińskiego**. Podliński wykończył je jeszcze lepszym strzałem i w 73 minucie pokonał **Jakuba Rajczykowskiego**. Napastnik Pogoni ukoronował w ten sposób wyśmienite zawody w swoim wykonaniu.

**Polonia Bytom - MKP Pogoń Siedlce 1:1 (1:0).**

**Bramki:** Kamil Wojtyra 2 – Karol Podliński 73

**Polonia:** 76. Jakub Rajczykowski – 27. Jakub Apolinarski (68, 10. Kacper Michalski), 77. Jakub Szymański, 30. Oskar Krzyżak, 17. Krzysztof Wołkowicz (62, 13. Ołeksandr Azaćkyj), 7. Lucjan Zieliński (63, 16. Patryk Stefański) – 15. Oliwier Kwiatkowski (83, 21. Jakub Łukowski), 8. Mikołaj Łabojko, 18. Tomasz Gajda, 11. Konrad Andrzejczak – 9. Kamil Wojtyra (82, 23. Jakub Arak).

**Pogoń:** 57. Jakub Lemanowicz – 4. Przemysław Misiak, 3. Bartosz Dembek, 6. Marcin Flis, 14. Damian Jakubik – 27. Jakub Zbróg (63, 56. Cezary Demianiuk), 16. Bartłomiej Poczobut, 10. Miłosz Drąg, 11. Maciej Famulak – 39. Maciej Rosołek (63, 29. Jarosław Niezgoda), 13. Karol Podliński.

| | | | |
|---|---|---|---|
| 1. | Wisła Kraków | 22 | 48 |
| 2. | Chrobry Głogów | 22 | 38 |
| 3. | Wieczysta Kraków | 22 | 37 |
| 4. | Polonia Warszawa | 22 | 37 |
| 5. | Pogoń Grodzisk Maz. | 22 | 36 |
| 6. | Stal Rzeszów | 22 | 35 |
| 7. | Polonia Bytom | 22 | 35 |
| 8. | Śląsk Wrocław | 22 | 34 |
| 9. | Miedź Legnica | 22 | 34 |
| 10. | Ruch Chorzów | 22 | 31 |
| 11. | ŁKS Łódź | 21 | 29 |
| 12. | Odra Opole | 22 | 26 |
| 13. | Pogoń Siedlce | 22 | 26 |
| 14. | Puszcza Niepołomice | 22 | 25 |
| 15. | Znicz Pruszków | 22 | 19 |
| 16. | Górnik Łęczna | 22 | 15 |
| 17. | GKS Tychy | 22 | 14 |
| 18. | Stal Mielec | 21 | 14 |

Pogoń w piątek **27 lutego o godz. 18** podejmie Górnika Łęczna. **(PŚ)**

# Radom zdobyty!

KPS Siedlce w ramach rozgrywek I ligi siatkarzy zmierzył się na wyjeździe z Czarnymi Radom.

Derby Mazowsza zakończyły się wygraną podopiecznych trenera **Witolda Chwastyniaka** za trzy punkty. KPS triumfował 3:1.

**Czarni Radom- KPS Siedlce 1:3 (25:21, 23:25, 26:28, 23:25).**

| | | | |
|---|---|---|---|
| 1 | CUK Anioły Toruń | 55 | 23 |
| 2 | GKS Katowice | 54 | 24 |
| 3 | Stal Nysa | 52 | 23 |
| 4 | BBTS Bielsko-Biała | 45 | 24 |
| 5 | MICKIEWICZ Kluczbork | 43 | 22 |
| 6 | MKS Będzin | 42 | 24 |
| 7 | MCKiS Jaworzno | 35 | 23 |
| 8 | Avia Świdnik | 35 | 24 |
| 9 | Lechia Tomaszów Maz. | 32 | 24 |
| 10 | KPS Siedlce | 32 | 24 |
| 11 | PIERROT Czarni Radom | 30 | 24 |
| 12 | Astra Nowa Sól | 27 | 23 |
| 13 | BKS Bydgoszcz | 25 | 23 |
| 14 | KS NECKO Augustów | 23 | 23 |
| 15 | Sparta Grodzisk Maz. | 23 | 24 |
| 16 | SMS PZPS Spała | 8 | 22 |

W czwartek **26 lutego** KPS zagra na wyjeździe z MCKIS Jaworzno. **(PŚ)**

# Upragniona wygrana

Aż 19 meczy potrzebowały zawodniczki Nike Węgrów, żeby odnieść pierwsze zwycięstwo w rozgrywkach I ligi siatkarek w sezonie 2025-26.

Upragniony sukces przyszedł w domowej konfrontacji z drużyną Karpaty PANS Krosno. Węgrowianki triumfował po pełnym dramaturgii spotkaniu 3:2.

**Nike Węgrów - Karpaty PANS Krosno 3:2 (28:26, 15:25, 22:25, 25:18, 15:10).**

| | | | |
|---|---|---|---|
| 1 | NETLAND MKS Kalisz | 54 | 19 |
| 2 | KSG Warszawa | 51 | 20 |
| 3 | KS BAS Białystok | 40 | 20 |
| 4 | Płomień Sosnowiec | 34 | 20 |
| 5 | Klub Siatkarski Piła | 33 | 20 |
| 6 | NTSK PANS Nysa | 28 | 20 |
| 7 | MKS COPCO Imielin | 27 | 20 |
| 8 | WTS Solna Wieliczka | 24 | 20 |
| 9 | Legionovia Legionowo | 24 | 20 |
| 10 | Karpaty - PANS Krosno | 20 | 20 |
| 11 | SMS PZPS Szczyrk I | 18 | 20 |
| 12 | PMKS Nike Węgrów | 4 | 19 |

W środę **25 lutego** Nike zmierzy się na wyjeździe z MKS Kalisz. Natomiast w sobotę **28 lutego** Węgrowianki zagrają w Pile z miejscowym KS Enea. **(PŚ)**

# Zainaugurują Olszanka i Dębe Wielkie

Rozpoczynają się eliminacje powiatowe Mazowieckiego Turnieju Tenisa Stołowego im. redaktora Janusza Strzałkowskiego. Najwcześniej, bo już **3 marca**, do rywalizacji przystąpią pingpongiści z powiatu łosickiego.. Zawody rozegrane zostaną w szkole w Olszance. Kilka dni później, **7 marca**, w Gminnym Ośrodku Sportu i Rekreacji w Dębem Wielkim (ul. Warszawska 78B) eliminacyjny turniej rozegrają młodzi tenisiści stołowi z powiatów mińskiego i węgrowskiego. Zawody rozpoczną się **o godz. 9.00**. Oto podział na kategorie wiekowe dziewcząt i chłopców: I – rocznik 2015 i młodsi, II – roczniki 2013-2014, III – roczniki 2011-2012. Najlepsi awansują do finału regionalnego. **(MB)**



JK

eprasa.pl dbbea994d2

Rozmowa z Trenerem 2025 roku w Plebiscycie „Tygodnika Siedleckiego”

# Na kłopoty Nocoń

**Jak wyciąga się drużynę z dna tabeli, odbudowuje zawodników i dlaczego w piłce najpierw liczy się obrona, a dopiero potem styl? O tym z trenerem MKP Pogoń Siedlce Adamem Noconiem rozmawia Paweł Świerczewski.**

*Adam Nocoń* fot. Siriss

■ **Został Pan trenerem roku w naszym plebiscycie. Jako członek kapituły wyjaśnię, co o tym przesądziło. Otóż, w naszej ocenie, Pana konkurenci dokonali rzeczy wielkich, ale tylko Panu udało się coś niemożliwego, bo właśnie tak postrzegamy utrzymanie w I lidze murowanego kandydata do spadku, czyli Pogoni. Jak się Pan czuje z łatką trenerskiego cudotwórcy, który potrafi wyciągnąć drużynę nawet z największych tarapatów?**

- Na pewno nie było łatwo się utrzymać. Byliśmy w beznadziejnej sytuacji. To, że udała nam się ta sztuka, jest zasługą wielu osób, przede wszystkim drużyny, sztabu szkoleniowego, władz klubu i kibiców, którzy do końca nie tracili wiary. Nagrodę odebrałem ja, ale traktuję ją jako własność całej społeczności Pogoni.

■ **Był taki serial: „Na kłopoty Bednarski”. Po tym, czego Pan dokonał, można tytuł sparafrazować: „Na kłopoty Nocoń”.**

- (śmiech) Pamiętam ten serial. Był chyba trochę komediowy. Nam do śmiechu było dopiero po ostatnim gwizdku sędziego w meczu przeciwko Warcie. Wszystko, co działo się wcześniej, raczej przypominało thriller albo horror. Najważniejsze, że ze szczęśliwym zakończeniem.

■ **Obecnie Pogoń jest w nieporównywalnie lepszym położeniu niż rok temu. Ale nawet teraz przydarzyła się czarna seria meczów bez wygranej i strzelonego gola. Czy można uznać, że klątwa została przełamana pięknym trafieniem Jakubika w meczu przeciwko Ruchowi?**

- Nie wierzę w klątwy. W tak wyrównanej i mocnej lidze łatwo jest się zaciąć i zaliczyć niekorzystną passę. Mecz z Ruchem był bardzo ważny. Schrzaniliśmy pierwszą połowę. Po przerwie bramka Jakubika, czyli najbardziej doświadczonego piłkarza drużyny, stała się punktem zwrotnym spotkania. Nagle okazało się, że nasza Pogoń potrafi grać bardzo dobrze w piłkę, i to z wymagającym przeciwnikiem. Cieszymy się z trzech punktów. Wiemy, że jest znacznie lepiej niż rok temu, ale trzeba dmuchać na zimne. Nie można ani przez chwilę spocząć na laurach. Do utrzymania jest jeszcze długa droga.

■ **W meczu z Ruchem podobał mi się mocno krytykowany za strzelecką niemoc Karol Podliński. Wydaje się, że ustawienie z dwoma napastnikami mu sprzyja. Czy można się spodziewać, że Pogoń będzie teraz częściej tak grała?**

- Muszę przyznać, że mi też się podobał. Był aktywny, dużo pracował w defensywie, łączył grę między formacjami i napędzał ataki. Zaliczył piękną asystę do Rosołka. Szkoda tylko, że nie strzelił bramki. Mało brakowało, bo trafił w słupek. Gol byłby takim ukoronowaniem znakomitego meczu w jego wykonaniu. Gra dwoma napastnikami została wymuszona przez sytuację kadrową, nie mogliśmy skorzystać z Damiana Szuprytowskiego. Czasem takie eksperymenty się udają, i tak było w tym przypadku. A jeśli coś funkcjonuje, nie ma powodu z tego rezygnować. Odpowiem więc: tak, gra na dwóch napastników to obecnie bardzo realna dla nas opcja. Ale oczywiście można coś zakładać, a piłka rządzi się swoimi prawami. Dziś coś działa, a za tydzień może już nie, i trzeba będzie szukać nowych rozwiązań.

■ **Pogoń ma teraz duże nazwiska w składzie. Za takie bez wątpienia należy uznać Jarka Niezgodę i Maćka Rosołka. Przyszli tutaj z nadziejami odbudowania swoich karier i powrotu na dobrze im znany wysoki poziom. Mają na to szansę?**

- Moim zdaniem Niezgoda już się odbudował i lada dzień to pokaże. Wszystko zahamował uraz, bo naprawdę wyglądał bardzo dobrze. Gdy do nas przyszedł, nie przypominał zawodnika z lat świetności, gdy występował w Legii i w USA. Widać było, że poważne kontuzje, które przeszedł, odcisnęły na nim mocne piętno. Ale bardzo ciężko pracował, żeby wrócić do dyspozycji. Wykazywał się też ogromną pokorą. Jarek nie zachowuje się jak ktoś, kto „już wszystko osiągnął”, tylko jak zawodnik głodny gry. Trzymam za niego mocno kciuki, żeby pokazał, że wciąż ma w sobie piłkarski pazur. Umiejętności wciąż są, oby tylko zdrowie pozwoliło to pokazać. Natomiast jeśli chodzi o Rosołka, stawiam przy nim wielki znak zapytania. To zawodnik nieobliczalny. Zobaczymy, w którym kierunku się wszystko rozwinie. Zaczął znakomicie, oby z tego kursu nie zszedł.

■ **Maciej Rosołek jest wychowankiem Pogoni, który wrócił do korzeni, żeby ponownie udowodnić swoją wartość. Podobnie było z Alanem Rybakiem, którego powrotu jak na razie nie można zaliczyć do udanych…**

- Rybak ma ogromnego pecha. Co chwilę łapie jakąś kontuzję, co wytrąca go z rytmu. Najpierw był poważny uraz barku, który wykluczył go z gry na dłuższy czas. Gdy już wrócił do pełni treningów i wyglądał naprawdę nieźle, przytrafiły się kontuzje kolana i kostki. Bardzo szkoda mi tego chłopaka. Życzę mu, żeby się wyleczył i chociaż w końcówce sezonu pokazał, na co go stać.

■ **Porozmawiajmy o Pana myśli szkoleniowej. „Defensywa przede wszystkim” - to słowa, które właściwie ją przedstawiają?**

- Można tak powiedzieć. Pewność drużyny buduje się od solidnej defensywy. Gdy obejmowałem Pogoń, była zespołem z największą liczbą straconych goli. Teraz jest odwrotnie. Potwierdzam, że przykładam do tego bardzo dużą wagę. Oczywiście nie można się skupiać wyłącznie na obronie, ale właśnie od szczelnej defensywy wszystko się zaczyna.

■ **Pogoń może nie gra efektownej piłki, ale nikomu z nią nie gra się dobrze. Wydaje się, że z psucia krwi rywalom moglibyście napisać doktorat.**

- Ale potrafimy też grać ładnie dla oka, co pokazało chociażby spotkanie z Wisłą Kraków. Najważniejsze jest jednak zdobywanie punktów. Trzeba też brać pod uwagę budżety rywali i ich jakość. W tej lidze jest wielu zawodników na poziomie Ekstraklasy, więc czasem kluczem do sukcesu jest dyscyplina i skuteczność, a nie widowiskowość.

■ **Jest Pan szkoleniowcem, który dokonuje najmniejszej liczby zmian w lidze. Z czego to wynika?**

- Jesienią wynikało to z kadry. Po letnich zawirowaniach trudno było o transfery, bo w Polsce pojawiła się narracja, że Pogoń może być następną „Kotwicą Kołobrzeg”. Mieliśmy wąską ławkę, przez co nie mogliśmy sobie pozwalać na jakościowe rotacje. Jestem też trenerem, który uważa, że jeśli coś dobrze działa, to po co to psuć zmianami. Teraz sytuacja jest nieporównywalnie lepsza. Mamy zdecydowanie większe pole do manewru, rywalizacja stoi na znacznie wyższym poziomie. Siłą rzeczy tych zmian w składzie powinno być więcej.

■ **Podczas balu stwierdził Pan, że „być może będzie okazja przyjąć zaproszenie za rok”. Czy to oznacza, że wiąże Pan przyszłość z Pogonią, pomimo pojawiających się co jakiś czas medialnych doniesień o zainteresowaniu Pana usługami mocniejszych i bogatszych drużyn?**

- Odpowiem dyplomatycznie: bardzo byłoby mi miło powrócić na tak piękną imprezę. Byłem zaskoczony, że uroczystość może przebiegać w tak luźnej i miłej atmosferze. Dziękuję za zaproszenie i postaram się swoją pracą ponownie na nie zasłużyć.

■ **Jaki byłby dla Pana wymarzony scenariusz na koniec sezonu?**

- Marzenia są ważne, ale trzeba twardo stąpać po ziemi. Jeśli się utrzymamy, cel zostanie zrealizowany. Choć mecz z Wartą będę wspominał do końca życia, chciałbym teraz uniknąć takiej dramaturgii. Fajnie się skończyło, ale nie zawsze tak musi być. Nic dwa razy się nie zdarza.

# Tenisowi mistrzowie Siedlec

W sobotę 21 lutego odbyły się Indywidualne Mistrzostwa Siedlec Amatorów w Tenisie Stołowym. Rywalizacja toczyła się w salce do tenisa na pierwszym piętrze Ośrodka Sportu przy ul. Prusa 6. Zawody zorganizowane przez Zarząd Miejski TKKF, wsparty przez Miasto Siedlce i ARMS odbywały się w dwóch kategoriach: „Amator” (pełnoletni zawodnicy z licencją PZTS uprawniającą do gry maksymalnie w IV lidze) oraz „Czysty Amator” (pełnoletni zawodnicy, którzy nigdy nie brali udziału w rozgrywkach ligowych). W kat. „Amator” klasyfikacja przedstawiała się następująco: 1. **Damian Ksionek**, 2. **Arkadiusz Królak**, 3. **Tomasz Sawczuk**, a w kat. „Czysty Amator” triumfowali: 1. **Tomasz Plichta**, 2. **Aleksander Gryckiewicz** i 3. **Piotr Rola**. (PŚ)

*Zwycięzcy kategorii „Amator”.* fot. TKKF Siedlce

*Zwycięzcy kategorii „Czysty Amator”.* fot. TKKF Siedlce

tygodnik SIEDLECKI

**WYDAWCA:** Wydawnicza Spółdzielnia Pracy „Stopka” w Siedlcach. **ADRES REDAKCJI:** ul. Armii Krajowej 11, 08-110 Siedlce.
Nr konta bankowego: PKO BP SA 49 1020 4476 0000 8402 0113 8098; **TELEFONY:** sekretariat: tel. 25 63 287 19, redaktor naczelny: 25 640 24 20, skład komputerowy: 25 640 24 14; infolinia: 513 009 999; biuro ogłoszeń: 25 63 305 05, 25 640 24 13, reklama@24ts.pl; internet: www.tygodniksiedlecki.com; e-mail: tygodnik@siedlecki.pl, tygodnik@siedlce.cc;
**REDAGUJĄ:** Dariusz Kuziak d.kuziak@siedlecki.pl, Milena Celińska m.celinska@siedlecki.pl, Stanisław Jastrzębski s.jastrzebski@siedlecki.pl, Zbigniew Juśkiewicz z.juskiewicz@siedlecki.pl, Agnieszka Król aga.tygodniksiedlecki@gmail.com, Tomasz Markiewicz t.markiewicz@siedlecki.pl, Maria Popek m.popek@24ts.pl, Krzysztof Strzelecki k.strzelecki@siedlecki.pl (Redaktor Naczelny), Paweł Świerczewski swierczewski@siedlecki.pl, Mariola Zaczyńska m.zaczynska@siedlecki.pl; współpracownicy: Mirosław Buczek m.buczek@siedlecki.pl; **ADMINISTRACJA:** Joanna Klocek, **STRONA WWW:** Edyta Zdunek e.zdunek@siedlecki.pl; **BIURO PROMOCJI I REKLAMY:** Joanna Jońska tel. 500 099 218, Justyna Kolo; **SKŁAD KOMPUTEROWY:** Jacek Komorowski, Marek Stasiuk; **DRUKARNIA**: ZPR Media Film & TV S.A., ul. Jubilerska 10, Warszawa. Nakład: 7 tys. egz. Niezamówionych artykułów redakcja nie zwraca, a w przypadku zakwalifikowania ich do druku zastrzega sobie prawo dokonywania skrótów; **PRENUMERATA:** Przyjmują Urzędy Pocztowe i doręczyciele oraz na stronie poczyta.pl. Za treść ogłoszeń Redakcja ponosi odpowiedzialność w granicach wskazanych w ust. 2 art. 42 ustawy Prawo prasowe.

Stowarzyszenie Gazet Lokalnych

IZBA WYDAWCÓW PRASY

JK



eprasa.pl dbbea994d2

# Sandacz w sosie ogórkowo-koperkowym

**Przepis na to danie otrzymaliśmy od pań z Koła Gospodyń Wiejskich w Białkach. Jest pokłosiem warsztatów kulinarnych, które dla KGW w Białkach przeprowadził mistrz kuchni Jarosław Roszak.**

**SKŁADNIKI:**

2 filety sandacza ze skórą, 600 ml mleka 3,2%, kilka gałązek świeżego kopru do marynaty, 2 ząbki czosnku, 220 g ogórków kiszonych, 30 g cebuli lub szalotki, 30 g masła extra, 60 ml białego wina, 200 ml śmietanki 36%, ½ pęczka kopru, margaryna do smażenia, mała cytryna, sól i pieprz.

**SPOSÓB WYKONANIA:**

Filety oczyścić i zamarynować w mleku wymieszanym z solą, pieprzem, posiekanym czosnkiem i koperkiem. Marynować 12 godzin w lodówce.

Ogórki obrać ze skórki i pokroić w słupki, cebulę lub szalotkę posiekać w drobną kostkę. Śmietankę zagotować w rondlu i dalej gotować na małym ogniu, redukując. W drugim rondelku rozgrzać masło i zeszklić cebulę lub szalotkę. Dodać pokrojone ogórki, podsmażyć, dodać wino i dusić pod przykryciem kilka minut. Następnie wlać gorącą śmietankę i gotować, aż sos zgęstnieje. Przyprawić do smaku i dodać posiekany koperek. Ponownie wymieszać, zagotować i odstawić.

Sandacza wyjąć z mleka, osuszyć ręcznikiem papierowym. Naciąć skórkę. Rozgrzać na patelni margarynę i smażyć rybę na złoty kolor z obu stron przez 4-6 minut. Podawać na sosie z gotowanymi warzywami i ziemniakami oraz cytryną.

## Uśmiechnij się!

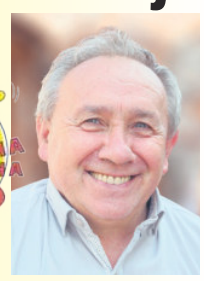

fot. Sej

**Dowcip opowiada Andrzej Kruszewski, radny Rady Powiatu Węgrowskiego.**

■ Przychodzi facet do lekarza:

- Panie doktorze, wracam rano z nocki, a tu żona z kochankiem w łóżku. Potem żona zaprasza do kuchni i mówi: „Siadaj, napij się kawy, to nie jest tak, jak myślisz". Następnego dnia sytuacja się powtarza. I tak to już trwa od tygodnia.

- No i jaki ma Pan z tym problem?

- Panie doktorze, czy ja mogę pić tyle kawy?

■ Do lekarza przychodzi hipochondryk.

- Panie doktorze, wiem na pewno, że żona mnie zdradza.

- No i w związku z tym, jaki ma pan problem?

- Rogi mi nie rosną.

- Wie Pan, z tymi rogami to taka przenośnia, proszę się nie martwić – tłumaczy lekarz.

- To dobrze, bo myślałem, że mam za mało wapnia w organizmie.

■ Blondynka wróciła wcześniej z pracy i nakryła męża w łóżku z kochanką. Wybiegła bardzo zdenerwowana, w pokoju męża znalazła sztucer myśliwski i przyłożyła go sobie do głowy. Mąż, przeczuwając jej reakcję, pobiegł za nią i, próbując ją powstrzymać, zaczął:

- Uspokój się, to nie jest tak, jak myślisz. Odłóż broń, bo zrobisz sobie krzywdę. Usiądźmy, wszystko ci wytłumaczę.

Ona na to: - Odsuń się, i tak się zastrzelę, a ty będziesz następny!

■ Laska stoi na peronie i głośno rozmawia przez telefon. W końcu mówi:

- Nie mogę się dalej z tobą kłócić, bo telefon mi zaraz padnie.

Do rozmowy wtrąca się stojąca z boku inna laska: - Pożyczyć ci powerbank?

9 770239 684630 08

## Na lotnisku

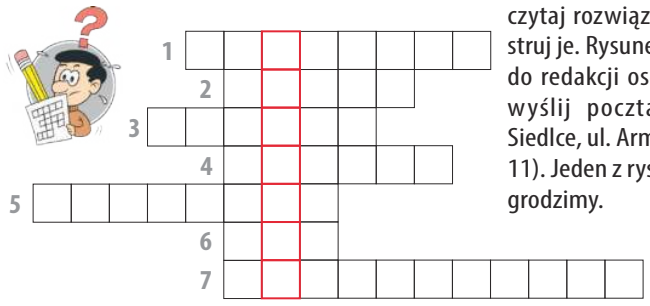

Rozwiąż rebusy, hasła wpisz do diagramów. Odczytaj rozwiązanie i zilustruj je. Rysunek dostarcz do redakcji osobiście lub wyślij pocztą (08-110 Siedlce, ul. Armii Krajowej 11). Jeden z rysunków nagrodzimy.

1 + z + + t

2 ~~nan~~ + g + ~~tatu~~

3 ~~oń~~ + ~~kl~~

4  ~~uszka~~ + ~~e~~

5 (ń=n) + ~~n~~ + ~~lka~~

6 ~~dy~~ + ~~apczan~~

7 + + 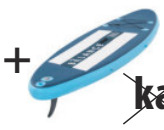 +

~~k~~ ~~cały~~ ~~ka~~ ~~rna~~

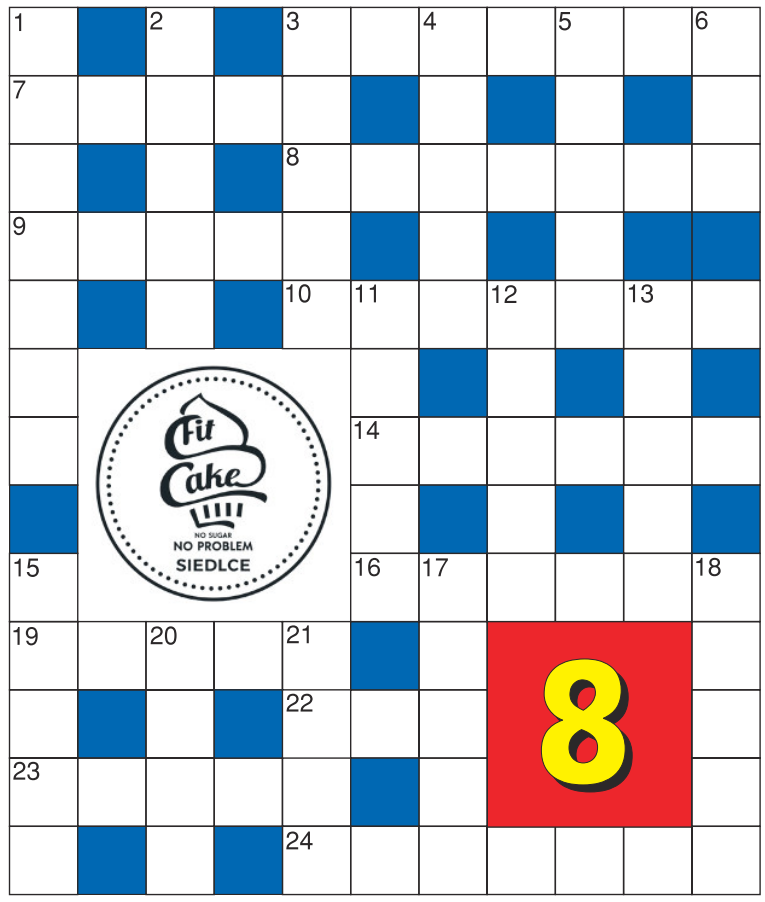

**POZIOMO:** 3- wiatr czasem niszczycielski, 7- etykietka z rozmiarem, składem i ceną, 8- można w nią kogoś nabić, 9- korepetycje w butelkach, 10- buty dla trampa, 14- w mieszkaniu obok, 16- elemencik w maszynie, 19- atakuje ludzi i komputery, 22- do zaciskania albo popuszczania, 23- często w galarecie, 24- owocowa, jarzynowa, śledziowa.

**PIONOWO:** 1- dobrego kucharza na pewno doceni, 2- do biegu, gotowi, a potem…, 3- na zakonnicy albo na zakonniku, 4- stare panny miały ją w ogródkach, 5- koński bieg, 6- znana amerykańska liga koszykówki, 11- wrzucić coś na… (czyli zjeść), 12- dokazują, gdy kota nie czują, 13- o włosach niepochlebnie, 15- spirala na śrubie, 17- możesz się doń rozebrać, możesz go zjeść, 18- niech nie ryczy, bo mleka zabraknie, 20- podobno zawsze ma kolce, 21- treści – przeważnie na końcu.

**Nagrodą jest voucher o wartości 100 zł ufundowany przez Fit Cake w Siedlcach, przy ul. Pułaskiego 5.** Zapraszamy, aby skosztować bezglutenowych i bezcukrowych propozycji keto i wege oraz słodkości w wersji bez laktozy czy bez orzechów. Wszystko to w połączeniu z małą czarną, smakowym latte lub aromatyczną herbatą w różnych wariantach do wyboru. **Na miejscu wypiekane są również torty, muffiny, ręcznie robione czekolady, batony, deserki, owsianki, jaglanki oraz lnianki.**

**ROZWIĄZANIE Z NR. 3**

**POZIOMO:** sztacheta, hasła, sekator, stop, stado, sort, ptak, bok, rdza, rana, dłoń, kłak, irys.

**PIONOWO:** schody, tęsknota, czas, pacierz, spot, kask, torba, stodoła, odpadki, ton, Azory, kasza.

Zwycięzcą zostaje **DANUTA KWIATKOWSKA Z SIEDLEC**.

Gratulujemy!

**Nagroda: podwójny bilet do Nove Kino Siedlce**

Po odbiór nagród prosimy zgłosić się do redakcji „Tygodnika Siedleckiego", ul. Armii Krajowej 11, Siedlce.

Nadesłane przez Czytelnika rozwiązanie oznacza, że w przypadku wygranej wyraża on zgodę na opublikowanie swojego imienia i nazwiska oraz miejsca zamieszkania. Rozwiązanie prosimy dostarczyć do redakcji „Tygodnika Siedleckiego" w ciągu 10 dni od ukazania się gazety osobiście lub pocztą z wyciętym numerem krzyżówki.

MARKER
DYSTRYBUTOR ART. BIUROWYCH I SZKOLNYCH
www.marker24.pl
Zapraszamy do SAMOOBSŁUGOWEGO Magazynu Głównego z dużym, wygodnym PARKINGIEM dla naszych klientów
08-110 Siedlce, ul. Magazynowa 8c
tel. 25 644 65 67
504 178 925
marker@marker.siedlce.pl
oraz do Punktu Sprzedaży z ZABAWKAMI w centrum miasta
ul. Sienkiewicza 29
tel. 25 644 91 61
zabawki@marker.siedlce.pl
www.marker24.pl

## Rajskie widoki

Wpisz do diagramu elementy składające się na rajski widok. Odczytaj hasło i zilustruj je. Rysunek prześlij do redakcji (08-110 Siedlce, ul. Armii Krajowej 11). Na szczęśliwców czekają nagrody.

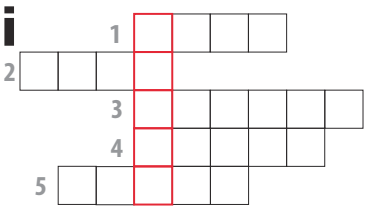

1 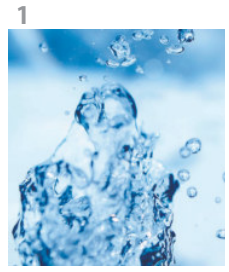

2 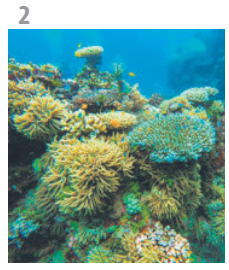

3 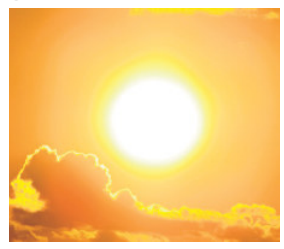

4

5

eprasa.pl dbbea994d2