MŁODY TALENT 2021. Finał tuż-tuż

str. 20

ISSN 1895-2992

nowy tydzień

tygodnik lokalny

nr 11 (797) 15 - 21 marca 2021 r. ISSN 1895-2992 Nr indeksu 00204684 Nakład 14999 egz. CENA: 3,30 zł w tym VAT 5%

BEZPŁATNY DODATEK TV

Szykują się na trzecią falę

Szpital nie leczy

str. 3

Opętani

Koronawirus, przypadki opętania i niewytłumaczalne zjawiska

str. 18

Strach przed AstraZenecą

Coś grozi seniorom po szczepieniu?

str. 3

Na porodówkę zamiast do szkoły

Ciąża w liceum czy w… podstawówce?

str. 18

Zachorowały na Covid-19 dwa tygodnie po szczepieniu

str. 4

MIELNICZENKO
TRANS-AGRO
SKŁAD OPAŁU
NAJLEPSZY ASORTYMENT WĘGLA I MIAŁU
• WĘGIEL ŚLĄSKI I IMPORTOWANY
• WĘGIEL LUZEM I WORKOWANY
Chełm, ul. Kolejowa 45A
tel. 502 268 706, 82 56 55 943

22-151 Janów, Mickiewicza 87
SKŁAD OPAŁU
NISKIE CENY, PŁATNOŚĆ KARTĄ
RATY NA DOWÓD, WĘGIEL LUZEM I WORKOWANY
PRZESIANY I PRZESORTOWANY PRZED ZAŁADUNKIEM
USŁUGA ROZŁADUNKU, TRANSPORT
skład opału janów www.wegielchelm.pl
691-88-82-88
ORZECH, GROSZEK, KOSTKA, EKOGROSZEK, MIAŁ, PELLET
KUPUJ BEZ WYCHODZENIA Z DOMU

DOM WESELNY ZA BORKIEM
WOLNE TERMINY
Na miejscu pokoje 2 i 3-osobowe
Chełm, ul. Hrubieszowska 135
tel. 82 560 32 71, 785 701 066
www.zaborkiem.pl

www.nowytydzien.pl

PRZYJAZNY
SKŁAD OPAŁU
Chełm, ul. Podgórze 36
tel. 887 50 51 50
WĘGIEL ODSIEWANY PRZED ZAŁADUNKIEM niskie ceny!
Nowość PELLET
MOŻLIWOŚĆ ZAPŁATY KARTĄ
TRANSPORT - RATY - WORKOWANIE

OKRĘGOWA STACJA KONTROLI POJAZDÓW „DAPEX”
DAPEX
- badania techniczne
- przeglądy rejestracyjne wszystkich rodzajów pojazdów
- serwis tachografów cyfrowych
Zapraszamy pn.-pt. 7-20, sob. 7-15
Chełm, ul. Rampa Brzeska 25
tel. 082 564 36 59 www.dapex.pl

WĘGIEL LUZEM I WORKOWANY
W OFERCIE PEŁNY ASORTYMENT WĘGLA
ODSIEWANY PRZED ZAŁADUNKIEM
Bezpłatny dowóz powyżej 1 tony (do 20km)
SPRZEDAŻ RATALNA Santander CONSUMER BANK
skład opału BORYS
Chełm, ul. Kolejowa 45A
tel. 82/ 565 59 23, 500 089 196

KUPIĘ za gotówkę MIESZKANIE w Chełmie - bezpłatna wycena
tel. 511 218 024

PROMOCJA WĘGIEL TAŃSZY DO 100 ZŁ
SKŁAD OPAŁU "SZUMIŁO"
ul. Hrubieszowska (za Borkiem) 82 560 33 92
530 294 183

SKŁAD OPAŁU
Chełm, ul. Piwna 1 (plac Browaru)
609 393 770
WĘGIEL ŚLĄSKI I IMPORTOWANY
PELLET - PROMOCJA
TRANSPORT - RATY - WORKOWANIE

Beta-Prim DOSTAWY GAZU
Uwaga!!!
Co 6 butla 50 % taniej
50 zł
Zamów GAZ
82 565 42 43; 82 565 02 11
* dostawa do domu GRATIS
www.betaprim.pl
CZYNNE CODZIENNIE

eprasa.pl dbd9960818

„Można odejść na zawsze, by stale być blisko"
Ks. Jan Twardowski

Z głębokim żalem i smutkiem
przyjęliśmy wiadomość o śmierci

Piotra Bratko

Rodzinie i bliskim przekazujemy słowa wsparcia.
Łączymy się w modlitwie ze wszystkimi,
którzy przeżywają czas próby i rozłąki z najbliższą osobą.

Jest to wielka strata, która jeszcze długo
będzie napełniać smutkiem nasze serca.

Łącząc się w żałobie składamy
wyrazy głębokiego współczucia po stracie naszego Przyjaciela.

Zarząd oraz Pracownicy JBT Sp. z o.o.

Z głębokim żalem i smutkiem przyjęliśmy wiadomość o śmierci

Renaty Chęć

Rodzinie, Bliskim i Kochanej Bratowej,
która musiała się rozstać z Mamą zbyt wcześnie
składamy wyrazy współczucia
Zuzia, Jurek i Rafał z rodzinami i rodzicami

Odeszli...

Waldemar Parchoniuk, 55 lat
Tadeusz Olejnik, 74 lata
Krzysztof Kołtun, 45 lat
Stanisław Wojcieszuk, 78 lat
Bogusław Sinianoga, 62 lat
Jadwiga Baczyńska, 91 lat
Elżbieta Grzywna, 90 lat
Lilia Mazurek, 73 lata
Stanisław Szymaniak, 80 lat
Krystyna Jokisz, 76 lat
Józef Rybak, 79 lat
Jacek Wach, 53 lata
Henryk Kruk, 73 lata
Mirosław Bielecki, 55 lat
Edward Lazurek, 89 lat
Lucjan Sokołowski, 73 lata
Maria Ogrodnik, 69 lat
Zuzia Kowalczuk, 0 lat
Józefa Zając, 92 lata
Kazimierz Żaba, 69 lat
Artur Grochala, 49 lat
Kazimiera Kloc, 67 lat
Sławomir Misiura, 57 lat
Janina Sawicka, 72 lata
Grażyna Prost, 76 lat

Chełmski Dom Pogrzebowy
Firma Łukowiec

Organizujemy pogrzeby na wszystkich cmentarzach i zajmujemy się transportem międzynarodowym zmarłych. Przeprowadzamy kremacje w ciągu kilku godzin. Posiadamy własną kaplicę i chłodnię.

Chełm ul. Szpitalna 49
tel. 82-564 36 07 kom. 602 469 287
www.łukowiec.pl

Nasza firma jest Zarządcą Cmentarza Parafialnego w Chełmie przy ul. Lwowskiej. Wszystkie czynności związane z pogrzebem, ekshumacją, pracami kamieniarskimi i budowlanymi muszą zostać uzgodnione w naszym biurze:

Zakład Pogrzebowy Chełm ul. Poległych 1
tel. 82-542 18 56 kom. 602 373 203
www.zakładpogrzebowychelm.pl

USŁUGI CAŁODOBOWE - BEZGOTÓWKOWE
Wypłacamy Zasiłki Pogrzebowe ZUS i KRUS Przed Pogrzebem

CHEŁM. Pandemia dobija PKS

60 osób do zwolnienia

Chełmski PKS nie daje rady pandemii i zapowiada grupowe zwolnienia. - Praktycznie nie mamy przewozów szkolnych, a w wakacje trudno liczyć na przewozy turystyczne - mówi Waldemar Szynal, prezes spółki.

Niedawno pisaliśmy o tym, że chełmski PKS sprzedał miastu działkę z dworcem i stacją benzynową w centrum miasta oraz swoje budynki przy ulicy Hutniczej. Mówiło się, że spółka nadal będzie świadczyła przewozy pasażerskie, a dworzec zorganizuje w innymi miejscu. Chyba nic z tego. Przez pandemię firma popadła w poważne kłopoty. Podobnie jak większość przewoźników.

- Realizowaliśmy dużo przewozów szkolnych, których teraz z uwagi na pandemię i zdalną naukę praktycznie nie ma - mówi **Waldemar Szynal**, prezes PKS sp. z o.o. - Nadal nie wiadomo, kiedy i czy w ogóle uczniowie wrócą do normalnej nauki. Pozostały nam przewozy klas 1-3, ale to kropla w morzu naszych potrzeb. To nie wystarczy do utrzymania taboru i pracowników. Stąd decyzja o grupowych zwolnieniach.

PKS planuje zwolnić aż 60 osób. To ponad połowa załogi. Do końca roku szkolnego firma będzie pracowała normalnie.

- Jesteśmy przyparci do muru. Niestety, nie możemy liczyć na to, że w wakacje ruszą przewozy turystyczne, które były nasza dodatkową działalnością, bo różnie może być w związku z pandemią - mówi Szynal. - Musimy być przygotowani na najgorsze. Jeżeli sytuacja się zmieni, możemy zrezygnować ze zwolnień. Niestety, w branżę transportową pandemia uderzyła bardzo mocno. I jesteśmy jej ofiarą. **(bf)**

CHEŁM. Kto pokieruje dwoma departamentami?

Prezydent szuka dyrektorów

Dwie osoby starają się o stanowisko dyrektora Departamentu Obsługi Mieszkańców, jedna natomiast chce kierować Departamentem Promocji, Kultury i Sportu chełmskiego magistratu. Nazwiska potencjalnych kandydatów są objęte tajemnicą.

W połowie lutego br. prezydent **Jakub Banaszek** zarządzeniem zmienił strukturę organizacyjną Urzędu Miasta Chełm. Powstał nowy Departament Obsługi Mieszkańców. W jego skład weszły Wydział Ewidencji Ludności, który dotąd znajdował się w strukturach Urzędu Stanu Cywilnego, Wydział Komunikacji, wchodzący wcześniej w skład Departamentu Spraw Obywatelskich i Wydział Kontaktów z Mieszkańcami. DOM-em tymczasowo kieruje **Monika Zaborek-Turewicz**, która od ponad dwóch lat jest dyrektorem Departamentu Spraw Obywatelskich, a wcześniej stała na czele Wydziału Komunikacji.

Prezydent nie chciał zwlekać i dosłownie kilkanaście dni po wejściu w życie nowej struktury organizacyjnej urzędu ogłosił konkurs na stanowisko dyrektora Departamentu Obsługi Mieszkańców. Jak informuje Biuro Prasowe Prezydenta, oferty złożyły dwie osoby. Kandydaci muszą legitymować się wyższym wykształceniem i co najmniej pięcioletnim stażem pracy.

Jakub Banaszek ogłosił też konkurs na stanowisko dyrektora Departamentu Promocji, Kultury i Sportu. Do końca sierpnia ubiegłego roku kierował nim **Bartłomiej Kazimierczak**, który przeniósł się do Chełmskiego Domu Kultury. Wcześniej jednak departament zajmował się promocją i kulturą, bo sport był włączony do obecnego Departamentu Oświaty.

Od połowy lutego br. obowiązki dyrektora poszerzonego Departamentu Promocji, Kultury i Sportu pełni **Aneta Szostak**. Do konkursu zgłosiła się jedna osoba. Kandydat powinien legitymować się nie tylko pięcioletnim doświadczeniem zawodowym, ale także trzyletnim stażem pracy w kulturze lub promocji. **(s)**

CHEŁM. Obejmie dowództwo i awansuje

Nowy dowódca Batalionu

19. Chełmski Batalion Zmechanizowany ma nowego dowódcę. W miniony piątek ster jednostki objął mjr Jacek Chmielewski. Ppłk Hubert Trusiuk, który był szefem 19. ChBT przeszedł do Hrubieszowa.

Część uroczystości związanych z pożegnaniem dotychczasowego szefa jednostki i powierzeniem obowiązków nowemu dowódcy odbyła się miniony piątek, 12 marca. Żołnierze pożegnali H. Trusiuka. Wręczyli mu honorową szablę i pocisk. Oficjalne przekazanie dowodzenia chełmskim batalionem majorowi Chmielewskiemu odbędzie się z kolei 15 marca na poligonie w Nowej Dębie. Tam także major Chmielewski otrzyma awans na podpułkownika. **(red)**

CHEŁM. Dostaną dodatkową wypłatę

Miliony na trzynaste pensje

Ponad 10 mln zł wyda chełmski magistrat na wypłatę trzynastych pensji dla swoich pracowników oraz nauczycieli i osób zatrudnionych w obsłudze i administracji w placówkach oświatowych. Pieniądze na ich konta trafią do końca marca br.

Trzynastka czyli dodatkowe wynagrodzenie roczne przysługuje pracownikom jednostek sfery budżetowej. Prawo do niej w pełnej wysokości przysługuje pracownikowi, który przepracował u danego pracodawcy pełny rok kalendarzowy. Osobom zatrudnionym przez część roku trzynastka może zostać przyznana w proporcjonalnej wysokości, ale jedynie wtedy, gdy staż pracy w urzędzie, czy podległej mu jednostce, wynosi co najmniej 6 miesięcy.

Chełmski magistrat na tegoroczne trzynastki wyda ponad 10 mln zł. Z tego 8 967 596 zł przeznaczy na wypłatę dodatkowych wynagrodzeń wszystkim osobom zatrudnionym w placówkach oświatowych, czyli nauczycielom i pracownikom niepedagogicznym. Trzynaste pensje dostaną również urzędnicy. Na ten cel ratusz wyda 1 040 905 zł. Pieniądze na konta pracowników mają trafić do 31 marca br.

Trzynastka przysługuje też prezydentowi miasta **Jakubowi Banaszkowi**. By włodarz Chełma mógł ją dostać, potrzebna jest uchwała rady miasta. Ta zapewne zapadnie podczas najbliższego posiedzenia, które najprawdopodobniej odbędzie się jeszcze w marcu br. **(s)**

Dyżur całodobowy
502 791 454
82 566 40 53
KOMPLEKS
Zakład Usług Pogrzebowych
KOMPLEKSOWE USŁUGI POGRZEBOWE
NA TERENIE POLSKI I ZAGRANICĄ
Chełm, ul. Rejowiecka 93
Rejowiec Fabr., ul. Dworcowa 4

nowy tydzień tygodnik lokalny

NOWY TYDZIEŃ. TYGODNIK LOKALNY Ukazuje się w poniedziałki na terenie powiatów: chełmskiego, krasnostawskiego i włodawskiego
WYDAWCA: Grupa Medialna ITM Sp. z o.o. ul. Bramowa 6, 20-111 Lublin, Prezes zarządu - Marcin Futyma
REDAGUJE ZESPÓŁ: redaktor naczelny - Marcin Futyma, zastępca redaktora naczelnego - Piotr Morlewski; dziennikarze - Paulina Ciesielska, Bogumił Fura, Magdalena Hawryluk,Karol Garbacz, Katarzyna Głaz, Bogumił Mikulski, Piotr Stępień. e-mail: redakcja@nowytydzien.pl
DZIAŁ REKLAM I OGŁOSZEŃ: Bożena Weremko - kierownik, Sebastian Janiszewski, e-mail: reklama@nowytydzien.pl
DRUK: Agora S.A., ul. Daniszewska 27, 03-230 Warszawa

Redakcja / Biuro reklam i ogłoszeń: 22-100 Chełm, ul. Lwowska 14 (II p.) tel. 82 565 44 44
/redakcja nie ponosi odpowiedzialności za treść ogłoszeń i reklam/

PRENUMERATA realizowana przez RUCH S. A.:
Zamówienia na prenumeratę można składać na stronie **www.prenumerata.ruch.com.pl**
Ewentualne pytania prosimy kierować na adres e-mail: **prenumerata@ruch.com.pl**
lub kontaktując się z Centrum Obsługi Klienta „RUCH" pod numerami: 22 693 70 00 lub 801 800 803
– w dni robocze w godzinach 7^{00} – 17^{00}. Koszt połączenia wg taryfy operatora.

PRENUMERATA
realizowana przez POCZTĘ POLSKĄ S.A.:
Zamówienia prenumeraty „Nowego Tygodnia" można składać
– na stronie internetowej: prenumerata.poczta-polska.pl
– w każdym urzędzie pocztowym lub u listonosza.

Informacja dla Ogłoszeniodawców (osób fizycznych) i Uczestników konkursów
Administratorem Państwa danych osobowych jest Grupa Medialna ITM Sp. z.o.o. (adres: ul. Bramowa 6, 20-111 Lublin). Podanie danych osobowych jest dobrowolne. Celem przetwarzania danych osobowych jest realizacja świadczonych przez Administratora usług oraz cele marketingowe. Podstawą przetwarzania danych osobowych jest zgoda osoby, której dane dotyczą. Odbiorcami danych osobowych mogą być podmioty współpracujące z administratorem. Osoba, której dane osobowe dotyczą, ma prawo wycofania zgody w dowolnym momencie. Dane osobowe będą przetwarzane przez czas niezbędny do realizacji celu, w jakim są przetwarzane. Osoba, której dane osobowe dotyczą, ma prawo do żądania od Administratora dostępu do swoich danych osobowych, ich sprostowania, usunięcia lub ograniczenia przetwarzania, prawo przenoszenia danych osobowych oraz prawo wniesienia skargi do organu nadzorczego - Prezesa Urzędu Ochrony Danych Osobowych.
Szczegóły zamieszczone są w *Polityce prywatności* na stronie internetowej - www.nowytydzien.pl

eprasa.pl dbd9960818

CHEŁM. Szykują się na trzecią falę

Szpital znowu hamuje

Po częściowym powrocie do względnie normalnej pracy chełmski szpital znowu ogranicza przyjęcia i planowe zabiegi. Zgodnie z wytycznymi ministerstwa zdrowia ma się szykować na trzecią falę pandemii koronawirusa. Kosztem pozostałych chorych?

Od kilku tygodni mówi się o kolejnej, trzeciej fali pandemii i przygotowuje do niej służbę zdrowia. Jednym z elementów tego przygotowania jest wstrzymanie planowych zabiegów w szpitalach. Taką dyspozycję wydał przed tygodniem minister zdrowia. Polecił dyrektorom szpitali ograniczenie zabiegów wyłącznie do tych ratujących życie.

- Mamy zalecenie, aby ograniczyć „planówki" i musimy się do tego stosować - przyznaje **Lech Litwin**, dyrektor ds. medycznych w szpitalu w Chełmie. - Ale ponieważ mamy jeszcze wolne moce przerobowe, staramy się niektóre zabiegi jeszcze wykonać, zanim nasz personel zostanie skierowany wyłącznie do pacjentów covidowych.

W ciągu tygodnia liczba pacjentów, którzy trafili do chełmskiego szpitala z covid-19 wzrosła dwukrotnie, do ponad 40. - O ile sam wzrost zachorowań nie jest dramatyczny, bo przecież jesienią mieliśmy nawet i 160 pacjentów „covidowych", to niestety widoczny jest wzrost chorych, którzy wymagają intensywnej opieki i trafiają pod respiratory - mówi L. Litwin.

W specjalnym Oddziale Intensywnej Opieki Medycznej przygotowanym dla pacjentów z Covid-19 jest 10 miejsc z respiratorami. Przez ostatni tydzień zajętych było stale aż 7-8 miejsc. - Nie mieliśmy takiego obłożenia w OIOM w szczycie drugiej fali - mówi L. Litwin i dodaje, że coraz ciężej chorobę przechodzą młodzi ludzie. Pod respirator trafił np. 29-letni pacjent z powiatu krasnostawskiego. **(bf)**

Coś grozi seniorom po szczepieniu?

Strach przed AstraZenecą

Ruszyły zapisy na szczepienia przeciwko Covid-19 dla seniorów w wieku 65-69 lat. I pojawił się niepokój, gdy okazało się, że będą szczepieni preparatem firmy AstraZeneca. Wcześniej nie zalecano tej szczepionki dla osób powyżej 60. roku życia. Obawiali się jej też nauczyciele, a niektóre kraje wstrzymały jej podawanie po pojawieniu się niepożądanych skutków ubocznych.

Seniorzy w wieku 65-69 lat, którzy zgłaszali gotowość szczepienia i zapisywali się w systemie, dostali już telefony z terminem wizyty w przychodni. Ci którzy tego nie zrobili, od 11 marca mogą zapisywać się na szczepienie. A przy okazji rejestracji dowiedzieli się także, że zostaną zaszczepieni preparatem od firmy Astra Zeneca. I niektórzy przerazili się. - Przecież ta szczepionka miała być przeznaczona dla osób poniżej sześćdziesiątego roku życia, a w Austrii wycofano ją z powodu komplikacji - mówili nam przed tygodniem nasi Czytelnicy.

Tej szczepionki obawiali się także nauczyciele. Bo gdy w lutym okazało się, że nie zostanie podana seniorom, bo wówczas nie była dla nich rekomendowana, rząd skierował jej partię do zaszczepienia nauczycieli. Wtedy pracownicy oświaty stwierdzili, że państwo dzieli ludzi na lepszych i gorszych i chce im podsunąć wadliwą szczepionkę. W interenecie pojawiły się wpisy o rzekomych strasznych wręcz skutkach ubocznych szczepionki a nawet zgonach po jej podaniu w Austrii.

- Nie ma potwierdzonego związku z dwoma zgonami w Austrii z podaniem szczepionki - mówi **Lech Litwin**, zastępca dyrektora ds. lecznictwa w szpitalu w Chełmie. - Celem szczepionki jest zapobieganie ostremu zespołowi niewydolności oddechowej, a tym samym ratunek przed śmiercią. I każda z dopuszczonych szczepionek, w tym AstraZenecą, taką odporność daje. Faktycznie obserwujemy więcej nie tyle powikłań, co złego samopoczucia po jej podaniu. Ale to trwa jeden, najwyżej dwa dni. Ale znam osoby, które po podaniu szczepionki Pfizera czuły się fatalnie, więc to jest raczej uzależnione od indywidualnych cech. Moje zdanie jest takie, że powinniśmy się szczepić tym, co jest dostępne, bo to nas chroni przed ostrym przebiegiem choroby.

Na początku podawano, że szczepionka AstraZeneca zalecana jest dla osób poniżej 60. roku życia. Teraz dopuszcza się jej podanie osobom starszym. - Nie my o tym decydujemy. Szczepionka została rekomendowana przez Radę Medyczną. Takim preparatem dysponujemy i takim będziemy szczepić naszych pacjentów - mówi **Mariusz Żabiński**, dyrektor Miejskiego Samodzielnego Publicznego Zakładu Opieki Zdrowotnej w Chełmie.

Czy trzeba się jej obawiać? - Każda szczepionka ma swoje działanie i zaszczepienie się każdą w znacznym stopniu zabezpiecza przed ryzykiem istotnych powikłań w przypadku zachorowania - uważa dyrektor Żabiński. - Żadna szczepionka nie daje 100 procentowej pewności niezachorowania, ale po jej przyjęciu jest znacznie mniejsze ryzyko wystąpienia stanów ostrych. Z rozmów z nauczycielami, którzy dostali tę szczepionkę, wynika, że nie mieli istotnych powikłań.

Różnice w objawach mogą wynikać z różnych sposobów przygotowania szczepionki. AstraZeneca to szczepionka tzw. wektorowa a preparat Pfizer to nowocześniejsza szczepionka typu mRNA. Czy to możliwe, że AstraZeneca wywołuje zakrzepicę krwi? W ubiegły czwartek **Adam Niedzielski**, minister zdrowia, uspokajał pacjentów. Powoływał się na opinię Europejskiej Agencji Leków, zgodnie z którą podanie szczepionki nie ma bezpośredniego związku z występującymi śladowo przypadkami zakrzepicy. Ale umówionych na szczepienie seniorów wcale to nie uspokoiło. Podobnie jak nauczycieli, którzy czekają na kolejną dawkę szczepionki. Część z nich pospieszyła do aptek po Acard, czyli lek zapobiegający zakrzepicy. **(bf)**

Lampa oświetlała zwłoki

W mieszkaniu cały czas pali się światło, a jego od wczoraj nikt nie widział. Coś niedobrego musiało się stać - dramatyczny apel mieszkańca Rejowca Fabrycznego o wysłanie służb do domu sąsiada odebrał w poniedziałkowy wieczór (8 marca) dyspozytor wojewódzkiego Centrum Powiadamiania Ratunkowego.

Pod wskazany adres niezwłocznie skierowany został patrol policji. Mundurowi zrobili rozeznanie w okolicy i dowiedzieli się, że 62-latek mieszka sam, a dzień wcześniej sąsiedzi widzieli go pijanego. Od tamtej pory z mężczyzną nie było żadnego kontaktu, nie otwiera drzwi, nie reaguje na wołania, a w zamkniętym od środka domu cały czas jest włączone światło. Nie tracąc czasu, policjanci zadzwonili po strażaków, by ci pomogli im dostać się środka. Przyjechał zastęp OSP z Rejowca, który wyłamał drzwi i wpuścił do mieszkania mundurowych. Zaraz po przekroczeniu progu policjanci ujrzeli zwłoki gospodarza. O znalezisku poinformowali prokuraturę.

Udział osób trzecich w śmierci 62-latka został wykluczony. Mężczyzna zmarł nagle, ale naturalnie. Prawdopodobnie nadużywał alkoholu i leczył się na serce.

Jego odratowali

Trzy dni później (w czwartek, 11 marca, przed godz. 18) strażacy dostali kolejne wezwanie do wyważenia drzwi mężczyzny, o którego los lękają się sąsiedzi. Tym razem chodziło o mieszkańca gminy Chełm. 66-latek również ostatni raz był widziany dobę wcześniej. Na szczęście tu pomoc przyszła w porę. Mężczyzna żył, leżał na podłodze. Karetka pogotowia przetransportowała go na sygnale do szpitala. **(pc)**

eprasa.pl dbd9960818

Mamo , Mamo, cóż Ci dam,
jedno serce, które mam,
a w tym sercu róży kwiat,
Mamo żyj 100 lat.
Z okazji 65. urodzin wszystkiego,
co najlepsze kochanej Mamie
Róży Klejnert
życzą
syn Michał oraz córka Agnieszka z rodziną.

Biedronka sprzedaje testy na przeciwciała

Komunikat prasowy, który „Biedronka" rozsyłała 12 marca br., wielu mógł zaskoczyć, bo chodzi o wyrób medyczny na sklepowej półce. I to jaki! Przedstawiciele sieci poinformowali, że „Biedronka" jako pierwsza sieć handlowa w Polsce od poniedziałku, 15 marca br., będzie sprzedawać certyfikowany test wykrywający przeciwciała SARS-CoV-2. W komunikacie czytamy, że wyprodukowany przez szwajcarskie laboratorium „PRIMA Lab" test ma dokładność ponad 98 procent, można go wykonać w warunkach domowych i za cenę znacznie niższą od laboratoryjnej, bo kosztuje 49,99 zł. Jeden klient może zakupić jednorazowo maksymalnie 3 sztuki testu Primacovid.

- Test Primacovid to tak zwany test serologiczny - informuje sieć „Biedronka". - Oznacza to, że pozwala wykryć, czy badana osoba wytworzyła przeciwciała IgG i IgM przeciwko koronawirusowi wywołującemu Covid-19. Test jest wyjątkowo prosty w użyciu: do badania używa się małej próbki krwi, a czas oczekiwania na wynik to tylko około dziesięć minut. Najważniejsze jednak, że to bezpieczny, przebadany produkt renomowanej firmy. Producent, szwajcarska PRIMA Lab, jest firmą certyfikowaną zgodnie z normami ISO 9001:2015 i ISO 13485:2016, a sam test to certyfikowany wyrób medyczny (certyfikat CE).

W komunikacie **Piotr Konopko**, dyrektor handlowy w sieci Biedronka, zwraca uwagę, że producent „Pimacovid" zaleca, aby w przypadku pozytywnego wyniku na obecność przeciwciał IgG i/lub IgM niezwłocznie skontaktować się z lekarzem i zgłosić ten wynik. W przypadku negatywnego wyniku, jeśli występują objawy, które można przypisać Covid-19, również należy skontaktować się z lekarzem. **(opr. mo)**

CHEŁM. Objazdu już sobie nie skrócą…

Kolejowa już nie dla tirów

Kierowcy ciężarówek, jadący do i z przejścia granicznego w Dorohusku, już nie będą skracać sobie objazdu i jeździć ulicą Kolejową. W czwartek pojawiły się znaki zakazujące ciężarowym samochodom powyżej 12 ton poruszania się niedawno przebudowaną drogą.

O sprawie zrobiło się głośno kilkanaście dni temu. Prezes Automobilklubu Chełmskiego **Grzegorz Gorczyca** złożył u prezydenta miasta **Jakuba Banaszka** pismo, z którego wynikało, że ciężkie samochody jadące w kierunku Dorohuska, bądź z przejścia granicznego, skracają sobie objazd i wybierają oddaną przed kilkoma miesiącami do użytku nawierzchnię ul. Kolejowej. Gorczyca interweniował w obawie przed dewastacją niedawno przebudowanej drogi, bo ruch ciężarowych pojazdów na ul. Kolejowej zwiększył się kilkakrotnie. Kierowcy zjeżdżali z wiaduktu w prawo i ulicami Zielną, Obłońską, Kolejową w kilka minut docierali do przejazdu kowelskiego. Jadąc wytyczonym objazdem czas przejazdu przez Chełm byłby dwa, a może nawet i trzy razy dłuższy. W dodatku aleja Armii Krajowej, aleja Żołnierzy I AWP, a także ulice Hrubieszowska, Litewska, Przemysłowa są tak zniszczone, że kierowcy jadąc nimi muszą uważać, by omijać dziury w jezdni.

Wzmożony ruch ciężarowych samochodów dostrzegli także okoliczni mieszkańcy, dzieląc się swoimi uwagami na portalach społecznościowych. Po interwencji Gorczycy oraz chełmian urzędnicy w piątek 5 marca bardzo szybko podjęli decyzję o ustawieniu znaków zakazujących tirom przejazdu przez Kolejową. Projekt nowej organizacji ruchu do realizacji dostało Miejskie Przedsiębiorstwo Robót Drogowych. Wydawało się, że znaki pojawią się z dnia na dzień. Ostatecznie ustawiono je w czwartek, 11 marca. - Zmiany wymagały zamówienia nowego oznakowania, czyli tablic informacyjnych o zakazie ruchu pojazdów ciężarowych o dopuszczalnej masie całkowitej powyżej 12 t. Nowe oznakowanie nie dotyczy autobusów CLA oraz dojazdu do firm, które znajdują się na Zielnej, Obłońskiej i Kolejowej. Znaki ustawiono przez zjazdem na tzw. ślimak w ulicy Zielnej i przed wiaduktem jadąc od strony ronda im. Jana Pawła II oraz przed zjazdem w Kolejową z przejazdu kowelskiego - wyjaśnia Biuro Prasowe Prezydenta.

Nie wszyscy jednak uważają, że na przebudowanej ulicy Kolejowej powinno obowiązywać ograniczenie tonażu. Jeden z lokalnych przedsiębiorców uważa, że droga była zaprojektowana i wybudowana z myślą również o samochodach ciężarowych. - Odnoszę wrażenie, że po to ustawiono znaki, by generalny wykonawca nie musiał w ramach gwarancji dokonywać naprawy nawierzchni, gdyby doszło do zniszczeń. Droga jest jeszcze objęta gwarancją i jeśli została wykonana zgodnie z projektem, to miasto nie powinno mieć żadnych obaw, że z powodu wzmożonego ruchu ciężarówek zostanie ona zdewastowana. Decyzja o ograniczeniu tonażu jest dla mnie zupełnie niezrozumiała - podkreśla przedsiębiorca. **(s)**

Zachorowały na Covid-19 dwa tygodnie po szczepieniu

Dwie nauczycielki ze Szkoły Podstawowej nr 4 w Chełmie, które dwa tygodnie temu zostały zaszczepione przeciwko Covid-19, są zakażone koronawirusem. - Odporność jeszcze nie zdążyła się wykształcić - tłumaczy Elżbieta Kuryk, dyrektor Powiatowej Stacji Sanitarno-Epidemiologicznej w Chełmie.

W jednym z ostatnich artykułów na temat koronawirusa w placówkach oświatowych pisaliśmy, że nauczyciele są szczepieni pierwszą dawką, ale jeszcze potrwa zanim zdobędą odporność. Niestety, te słowa się sprawdzają, a dowodem na to jest sytuacja ze Szkoły Podstawowej nr 4 z Oddziałami Integracyjnymi w Chełmie. Po raz pierwszy od początku epidemii odnotowano tam trzy przypadki Covid-19 u nauczycieli. U dwóch z nich zakażenie potwierdzono po upływie ponad dwóch tygodni od przyjęcia szczepionki. Pojawiły się u nich m.in. dreszcze, a wynik badania w kierunku Covid-19 był pozytywny.

- Nie ukrywam, że było to dla nas zaskoczenie - mówi **Barbara Anchimowicz**, dyrektor SP nr 4 w Chełmie. - Docierają do nas informacje o tym, że wykształcenie odporności może potrwać, ale mimo wszystko po przyjęciu szczepionki nauczyciele, ja także, podświadomie odetchnęliśmy z ulgą. Oczywiście, wciąż trzymaliśmy rękę na pulsie i przestrzegano wszelkich środków ostrożności, bo wiadomo, że chodzi o bezpieczeństwo nie tylko nasze, ale i uczniów. I właśnie z tego względu, gdy nasze nauczycielki poczuły objawy infekcji od razu to zgłosiły, a wykonane badania potwierdziły u nich koronawirusa. Na szczęście, dotąd przechodzą zakażenie łagodnie. Mam nadzieję, że teraz będzie już dobrze.

O komentarz poprosiliśmy **Elżbietę Kuryk**, dyrektor Powiatowej Stacji Sanitarno-Epidemiologicznej w Chełmie.

- Po prostu minął zbyt krótki czas, aby wykształciła się odporność - mówi dyrektor Kuryk.

W związku z tą sytuacją dwie klasy uczniów z SP nr 4 w Chełmie skierowano na kwarantanny i zdalne nauczanie, które obowiązują do 15 marca br. Z kolei jedna z klas kwarantannę i zdalne nauczanie będzie miała do 19 marca.

W wykazie placówek, w których odnotowano Covid-19, publikowanym przez Kuratorium Oświaty w Lublinie w ubiegłym tygodniu były jeszcze SP nr 11 w Chełmie, SP w Żmudzi, a także podstawówki w Stawie i Strupinie Dużym (gmina Chełm). **(mo)**

CHEŁM. Takie wytyczne URE

Kto zapłaci za sąsiada?

Miejskie Przedsiębiorstwo Energetyki Cieplnej w sprytny sposób pozbywa się kłopotu z dłużnikami, przerzucając ich ściganie na wspólnoty mieszkaniowe - uważają członkowie wspólnot. I twierdzą, że właśnie po to MPEC wypowiada indywidualne umowy na ciepło. Wiceprezydent Janusz Cieszyński tłumaczy, że to wytyczne Urzędu Regulacji Energetyki.

Już w ubiegłym roku pisaliśmy o „porządkowaniu kwitów" w Miejskim Przedsiębiorstwie Energetyki Cieplnej. A polegać to miało m.in. na wypowiadaniu indywidualnych umów na dostarczanie ciepła właścicielom mieszkań we wspólnotach i podpisywaniu nowych umów z zarządami wspólnot.

- Tuż przed zimą dostajemy z Miejskiego Przedsiębiorstwa Energetyki Cieplnej wypowiedzenia indywidualnych umów na dostawę ciepła. Bez podania przyczyny. O co tu chodzi? Czy to oznacza, że nie będziemy mieli ogrzewania z miejskiej sieci ciepłowniczej? - pytali nas wtedy Czytelnicy. Kierownictwo spółki uspokajało, że ciepło popłynie od wszystkich lokali a wypowiadanie umów indywidualnych to zalecenie Urzędu Regulacji Energetyki. Bo URE miało nakazywać podpisywanie umów z administratorami lub zarządcami budynków. Czyli tak jak jest np. w spółdzielniach mieszkaniowych.

Ale nowe „porządki" wcale nie wszystkim się podobają. Właściciele mieszkań we wspólnotach twierdzą, że MPEC chce w ten sposób sprytnie pozbyć się kłopotu z dłużnikami. - I przerzuca obciążenie na uczciwie płacących lokatorów - mówią. - Po podpisaniu umowy ze wspólnotą MPEC będzie wystawiał jedną fakturę za dostarczenie ciepła dla całego budynku (wspólnoty), a zarząd wspólnoty będzie rozliczał koszty pomiędzy lokatorów, np. na podstawie metrażu mieszkań. Tylko co się stanie, jeżeli nie wszyscy lokatorzy będą płacić za ogrzewanie? Wspólnota musi zapłacić całą fakturę a potem boksować się o odzyskanie pieniędzy od swojego członka. Dlaczego mamy być komornikiem miejskiej spółki?

Janusz Cieszyński, wiceprezydent Chełma i członek rady nadzorczej MEPC, tłumaczy zmiany wytycznymi URE. Powołuje się też na wyrok sądu, który nakazuje zawieranie umów w budynkach wielolokalowych z ich właścicielem bądź zarządcą. - Takie zasady funkcjonują od lat w innych miastach i aby uniknąć kary od URE musiały zostać wprowadzone także u nas - mówi.

Faktycznie w Lubelskim Przedsiębiorstwie Energetyki Cieplnej ilość indywidualnych umów z mieszkańcami wspólnot jest śladowa. Ale za to w Puławach jest ich nadal bardzo dużo.

- MEPC chce zrobić dobrze, ale sobie - uważa mieszkaniec wspólnoty przy ul. Trubakowskiej. - Działa z pozycji silniejszego i narzuca nam swoje rozwiązania. Ale ja chciałbym płacić tylko za siebie - tak, jak płacę za faktycznie zużytą wodę i prąd. I nie chcę się martwić o swojego sąsiada ani robić zrzutkę na niego, kiedy popadnie w kłopoty. Dużej spółdzielni mieszkaniowej łatwiej udźwignąć taki ciężar i stać ją na wynajmowanie prawników i sądzenie się z lokatorem. A co ma zrobić wspólnota składająca się np. z dwudziestu mieszkań, w której połowa właścicieli będzie miała zaległości? **(bf)**

To nie kryzys tylko trend

Banki zwolnią przez e-usługi

Bank Pekao SA jako pierwszy w kraju zapowiedział oficjalnie grupowe zwolnienia. I niestety to nie jedyny bank, który szykuje redukcję etatów. Zwolnienia obejmą też pracowników chełmskich oddziałów?

Pekao SA to jeden z największych banków w Polsce. Kilka dni temu poinformował związki zawodowe o planowanej restrukturyzacji zatrudnienia. W całym kraju pracę ma stracić ponad 1100 osób a kolejne 1250 musi spodziewać się zmiany warunków pracy i płacy. Te ogromne redukcje zapewne nie ominą oddziałów banku w naszym regionie, m.in. dwóch placówek w Chełmie oraz oddziałów w Krasnymstawie i we Włodawie. Ale biuro prasowe banku nie chce podawać konkretnych liczb.

- Jesteśmy aktualnie w trakcie konsultacji ze stroną społeczną, które będą trwały do 23 marca - informuje **Paweł Jurek**, rzecznik pasowy Pekao SA.

Jako powód zwolnień bank podaje trendy rynkowe w sektorze bankowym, w którym cyfryzacja usług i procesów znacznie przyspieszyła.

- Cyfryzacja usług znacząco przyspieszyła w obliczu pandemii COVID-19, a liczba klientów aktywnie korzystających z bankowości mobilnej Pekao przekroczyła na koniec 2020 roku 2 miliony osób. To znacząco ogranicza liczbę klientów korzystających z tradycyjnych oddziałów i placówek, dlatego niezbędne jest kontynuowanie ewolucji modelu biznesowego w kierunku dalszej cyfryzacji produktów i usług - podaje w oficjalnym komunikacie bank.

To samo było powodem m.in. zmiany siedziby baku PKO BP, który zdecydował o sprzedaży swojego budynku przy ul. gen. Gustawa Orlicz-Dresera w Chełmie i przeniesieniu się do wynajmowanej, mniejszej placówki. Bank tłumaczył, że liczba klientów stacjonarnych spada na korzyść klientów korzystających z platformy internetowej. Niestety, PKO BP planuje kolejne zwolnienia.

- Dostaliśmy już informację od PKO BP o planach zwolnień grupowych - przyznaje **Barbara Gil**, dyrektor Powiatowego Urzędu Pracy w Chełmie. - Na razie jest to informacja ogólna o samym zamiarze, bez podawania liczby osób i tego czy te zwolnienia obejmą także pracowników oddziału w Chełmie.

Edyta Skorupska z PKO BP poinformowała nas, że bank dostosowuje poziom zatrudnienia na bieżąco do aktualnych potrzeb biznesowych i planów rozwojowych.

- Związane jest to z wprowadzanymi zmianami organizacyjnymi, w tym centralizacją funkcji i procesów mających wpływ na zmianę sposobu lub zakres realizowanych zadań, wdrażaniem nowych technologii informatycznych, a co za tym idzie koniecznością dostosowywania kwalifikacji pracowników do wprowadzanych zmian. Oznacza to zarówno tworzenie nowych stanowisk, ich przekształcanie lub przemieszczanie, a w niektórych przypadkach - redukcję etatów - wyjaśnia.

O swoich planach kadrowych nie chce z kolei informować Bank Ochrony Środowiska, który również ma placówki w naszym regionie. - Uprzejmie informujemy, że kwestie związane z polityką zatrudnienia banku nie są przedmiotem informacji publicznej - podało jedynie biuro komunikacji banku. **(bf)**

eprasa.pl dbd9960818

Miasto szykuje się do wymiany taboru

Chełmianie testowali elektryczny autobus

Waży poniżej 10 ton, ma 8,5 m długości, na pokład zabierze 65 osób, a na jednym ładowaniu pokona do 140 km. Przez pięć dni CLA sprawdzały nowoczesny elektryczny, zeroemisyjny autobus „Pilea", który trafił do Chełma w ramach testów. Jeździł na liniach 1, 2, 3, 8 i 9. Koszt przejechania jednego kilometra „elektrykiem" wynosi około 45 groszy, a autobusem napędzanym silnikiem spalinowym przekracza 1,50 zł.

Miasto Chełm zamierza w stu procentach wymienić tabor w Chełmskich Liniach Autobusowych. Kilka miesięcy temu złożyło do Narodowego Funduszu Ochrony Środowiska i Gospodarki Wodnej, w ramach programu Zielony Transport Publiczny, wniosek o dofinansowanie zakupu 15 elektrycznych i 15 wodorowych autobusów. Dodatkowo projekt przewiduje budowę dwóch stacji ładowania w mieście i jednej szybkiego ładowania oraz stacji tankowania wodorem. Łączny koszt projektu to 128 mln zł. Dotacja ma wynieść 100 mln zł. Chełm chce kupić pojazdy o długości 9 i 12 metrów. O tym, czy miasto dostanie wielomilionową dotację, przekonamy się najpóźniej do końca pierwszego półrocza br. Tak przynajmniej uważa **Mariusz Chudoba**, prezes CLA.

W oczekiwaniu na rozpatrzenie złożonego przez miasto wniosku, do Chełma na testy trafił nowoczesny, elektryczny autobus, wyprodukowany przez należącą do Agencji Rozwoju Przemysłu spółkę ARP E-Vehicles. Pojazd w całości został zaprojektowany przez polskich inżynierów. Zastosowano wiele nowatorskich rozwiązań. Baterie zamiast na dachu zostały umieszczone pod podwoziem, co nie przeszkodziło w uzyskaniu całkowicie niskiej podłogi. Pozwoliło to również na ograniczenie wysokości nadwozia do 3,2 m i obniżenia środka ciężkości pojazdu. Dzięki temu poprawiły się jego parametry trakcyjne, co pozytywnie wpłynęło na zachowanie autobusu w czasie pokonywania zakrętów. Elektryczny pojazd nie ma tendencji do przechylania się na rondach, o czym dziennikarze mogli przekonać się podczas krótkiej jazdy testowej.

Jak mówi **Mariusz Wdowczyk**, prezes ARP E-Vehicles, Chełm jest pierwszym miastem w Polsce, które chce w całości wymienić tabor, w dodatku na autobusy niskoemisyjne. Pojazd, który zawitał do Chełma, wcześniej jeździł po ulicach Świdnika. Testowały go też m.in. Puławy, Siedlce, a jego walory w najbliższym czasie sprawdzą mieszkańcy Kraśnika, Stalowej Woli, Sandomierza, Tarnobrzega, Mielca, Tarnowa i Zakopanego.

Testowany przez Chełmskie Linie Autobusowe „elektryk" waży poniżej 10 ton i ma 8,5 m długości. Może przewieźć 65 pasażerów, z czego 23 na miejscach siedzących. Na jednym pełnym ładowaniu autobus jest w stanie pokonać odległość 140 km. Zimą, gdy kierowca włączy ogrzewanie, czy latem, kiedy potrzebne będzie uruchomienie klimatyzacji, ten dystans zapewne ulegnie skróceniu. Testowany egzemplarz jest wyposażony w hybrydowy system ogrzewania, spalinowo-elektryczny, elektroniczne tablice kierunkowe, pięć kamer wewnętrznych i jedną zewnętrzną, darmowe WiFi, a nawet ładowarki do telefonów z wejściem USB. Ma też automatyczny dozownik z płynem do dezynfekcji rąk. Pełne ładowanie baterii trwa około 4 godzin i nie wymaga dostępu do specjalnych stacji ładowania samochodów elektrycznych. Wystarczy podłączyć kabel do gniazda 380V.

Autobus, w konfiguracji, w jakiej zawitał do Chełma, kosztuje około 1,5 mln zł netto. Przy zastosowaniu większej baterii, pozwalającej na pokonanie ponad 200 km, cena pojazdu wzrasta o 250 tys. zł. Tyle samo trzeba dopłacić, w przypadku zamówienia autobusu z jeszcze większą baterią, dzięki której pojazd jest w stanie pokonać nawet ponad 300 km. Koszt przejazdu 1 km testowanym pojazdem nie powinien przekroczyć 45 groszy. Dla porównania cena jednego kilometra, pokonanego przez autobus z silnikiem diesla, jaki jest obecnie na wyposażeniu CLA, ujmując jedynie koszty paliwa, to ponad 1,5 zł. Stawka ta jednak ciągle rośnie, bo od kilku tygodni stale drożeje olej napędowy.

Elektryczny autobus przez pięć dni jeździł ulicami Chełma i woził pasażerów na liniach nr 1, 2, 3, 8 i 9. - Jest zdecydowanie bardziej komfortowy od tych, które obecnie jeżdżą w CLA. Kolejna zaleta dotyczy emisji hałasu. Podczas jazdy słychać jedynie szum opon. Uwagę zwróciły ładowarki do telefonów. Wystarczy wziąć ze sobą przewód z wejściem USB, by doładować komórkę. Jeśli miasto rzeczywiście wymieni cały tabor, niewykluczone, że część mieszkańców może na stałe przesiąść się z prywatnych samochodów do elektrycznych autobusów CLA. Magnesem przyciągającym potencjalnych pasażerów z całą pewnością będzie wprowadzenie na terenie Chełma bezpłatnej komunikacji miejskiej. Prezydent **Jakub Banaszek** zapowiedział, że z darmowych przejazdów chełmianie będą mogli skorzystać już od 1 września br. Nowiutkie elektryczne autobusy, które miałyby zastąpić wysłużone niemieckie „Mercedesy", byłyby dodatkową zachętą dla pasażerów. Jest to możliwe, pod warunkiem, że złożony przez miasto wniosek do NFOŚiGW zostanie zakwalifikowany do dofinansowania. Mając na uwadze fakt, że w ostatnim czasie wiele projektów z miasta znajduje uznanie w oczach oceniających, szanse na otrzymanie 100 mln zł wydają się dość duże.

Jak mówi prezes Chudoba, elektryczne autobusy przyczyniłyby się przede wszystkim do redukcji zanieczyszczeń, emitowanych dziś przez obecny tabor. Średnia wieku autobusów, którymi CLA przewozi pasażerów, wynosi 18 lat. Pojazdy spalają około 35 litrów oleju napędowego na 100 km. Niejednokrotnie jazda za nimi i wdychanie dużej ilości spalin do przyjemności nie należy. **(s)**

CHEŁM. Uczniowie I LO i ich rodzice chcą zmiany nauczyciela

Uwagi do matematy(cz)ki

Uczniowie jednej z drugich klas i ich rodzice mają wiele zastrzeżeń do nauczycielki matematyki w I LO. Ich zdaniem pedagog niezrozumiale tłumaczy młodzieży poruszane na lekcjach tematy, niesprawiedliwie ocenia, stawia jedynki z bieżącego materiału, którego uczniowie jeszcze nie zdążyli przyswoić i rzekomo nie daje im szansy poprawy. Rodzice jeszcze we wrześniu br. interweniowali u dyrektor Haliny Smyk, ale - jak twierdzą - kierownictwo szkoły problem zamiotło pod dywan. - Najlepiej, gdyby lekcje matematyki nasze dzieci miały z poprzednim nauczycielem - uważa ojciec jednego z uczniów.

- Z tego, co zdążyłem się zorientować, nawet dwudziestu uczniów z klasy mojego dziecka uczęszcza, bądź uczęszczało w bieżącym roku szkolnym na korepetycje z matematyki - mówi oburzony rodzic jednego z uczniów drugiej klasy w I LO. - I nie dlatego, że nagle wszyscy chcą wziąć udział w olimpiadzie matematycznej, zdobyć laury. Kilku innych, żeby odrobić pracę domową, szuka pomocy w Internecie. A chyba nie o to chodzi, by dzieciaki szły na łatwiznę?

Zdaniem rodzica, problemem jest nauczycielka od matematyki, która nie potrafi dotrzeć do uczniów. - Nauczyciel powinien tak objaśnić zadania, by każdy zrozumiał i mógł samodzielnie je rozwiązać. Musi być surowy, ale też sprawiedliwy. W pierwszej klasie dzieci miały lekcje z innym nauczycielem. Były bardzo zadowolone, dużo nauczyły się. My, rodzice, również cieszyliśmy się, że nasze pociechy pod skrzydłami tak dobrego nauczyciela zostaną należycie przygotowane do egzaminu maturalnego. Matematyk tłumaczył zrozumiale, był sprawiedliwy w ocenie uczniów. Moje dziecko nie miało żadnych problemów z tym przedmiotem, dostawało czwórki, piątki, czasem szóstkę, nie musiało korzystać z korepetycji. Sytuacja zmieniła się z rozpoczęciem bieżącego roku szkolnego. Nasze dzieci od 1 września minionego roku mają nowego nauczyciela - opowiada rodzic.

Zdecydowana większość uczniów, od kiedy zmienił się nauczyciel matematyki, ma poważne problemy z tym przedmiotem. - Przede wszystkim nowa pani od matematyki nie potrafi dotrzeć do uczniów. Tłumaczy tematy w taki sposób, że dzieci nie wiedzą, o co chodzi - twierdzi rodzic. - Rozmawiałem z rodzicami innych uczniów z tej klasy i mają podobne zdanie. Nauczyciel potrafi postawić jedynkę z materiału omawianego na lekcji, kiedy jeszcze uczniowie nie zapoznali się dobrze ze wszystkim zagadnieniami. Nie daje im też okazji do poprawki. Z kolei gdy uczeń dobrze odpowie na lekcji i spodziewa się za to pozytywnej oceny, matematyczka nie reaguje. Dzieci ze względu na nieodpowiednie - naszym zdaniem - podejście nauczycielki przestały lubić ten przedmiot. Są zdemotywowane, a wiadomo, jak ważna jest matematyka. Pamiętajmy, że lekcje są zdalne, co nie pomaga w nauce, dlatego wszyscy nauczyciele muszą wziąć to pod uwagę, tłumacząc konkretny materiał, czy sprawdzając wiedzę ucznia - twierdzi rodzic.

Grupa rodziców uczniów drugiej klasy z I LO w sprawie nauczycielki matematyki interweniowała jeszcze we wrześniu u dyrektor szkoły, **Haliny Smyk**. - Rozmawialiśmy w tej sprawie z panią dyrektor, ale odnieśliśmy wrażenie, że problem jest zamiatany pod dywan. Wiem też, iż rodzice pisemnie informowali matematyczkę, że nie akceptują jej sposobu nauczania i podejścia do dzieci. Nie było żadnego pozytywnego odzewu. Nauczycielka podobno odpisała, że lekcje tłumaczy w sposób logiczny, rzeczowy i nie ma sobie nic do zarzucenia. Obawiamy się, że jeśli nie zmieni się nauczyciel matematyki, nasze dzieci będą musiały systematycznie chodzić na korepetycje, by dobrze przygotować się do matury. Nie wszystkich rodziców na to jednak stać, bo prywatne lekcje z matematyki, zwłaszcza przed egzaminem maturalnym i u dobrych nauczycieli, są bardzo drogie - przekonuje rodzic.

Dyrektor Halina Smyk, która swoją funkcję pełni od 1 września minionego roku (wcześniej nie pracowała w I LO), przyznaje, że rodzice w sprawie nauczycielki matematyki kontaktowali się z nią raz, na początku roku szkolnego, ale później nie było od nich żadnych niepokojących sygnałów związanych z matematyką. Jest zaskoczona problemem. Wicedyrektor I LO **Marta Sadowska** żałuje, że rodzice z problemem nie zgłosili się do kierownictwa szkoły. - Reagujemy na każdy niepokojący sygnał, jesteśmy otwarci, chcemy tę sprawę wyjaśnić. Najlepiej, gdyby rodzice zgłosili się do szkoły, abyśmy mogli wspólnie rozwiązać problem - twierdzi wicedyrektor Sadowska.

Rodzice, jak twierdzą, będą przekonywać dyrekcję I LO, by w klasie ich dzieci jak najszybciej zmienił się nauczyciel matematyki. Zgodnie z przepisami w obecnym roku szkolnym jest to nierealne, bo arkusz organizacyjny został zatwierdzony jeszcze w minionym roku. - Najlepiej, gdyby wrócił poprzedni matematyk - uważa rodzic. **(s)**

CHEŁMSKIE. Przybywa osób bez pracy

Rozpędzone bezrobocie

Początek roku przyniósł kolejny wzrost poziomu bezrobocia. W ciągu dwóch pierwszych miesięcy 2021 roku zarejestrowało się 1373 bezrobotnych mieszkańców Chełma i powiatu chełmskiego. Jest ich blisko 7 tysięcy. Wciąż jesteśmy pod tym względem w niechlubnej czołówce w województwie lubelskim.

Chełm zakończył rok 2020 z najwyższą stopą bezrobocia spośród czterech miast na prawach powiatu województwa lubelskiego. Na koniec grudnia ub.r. wynosiło ono 11,9 proc. W gronie 20 powiatów województwa powiat chełmski też przodował pod tym względem. Poziom bezrobocia sięgał tu 12,9 proc., a wyższe mieli jedynie w sąsiednim powiecie włodawskim (16 proc.). Początek 2021 roku wcale nie przyniósł poprawy. Stopa bezrobocia w powiecie chełmskim na koniec stycznia br. wyniosła 13,5 proc. W województwie lubelskim wyższe bezrobocie wciąż mają tylko w powiecie włodawskim, gdzie wzrosło w ciągu miesiąca do 16, 5 proc. Z kolei w Chełmie poziom bezrobocia również zwiększył się i na koniec stycznia wynosił według danych urzędu statystycznego 12,5 proc. To nadal najwięcej spośród czterech miast województwa lubelskiego na prawach powiatu. Dla porównania bezrobocie w Białej Podlaskiej wynosi 11,2 (na koniec 2020 r. było 10,9 proc.), w Lublinie - 5,8 proc. (było 5,6 proc.), Zamościu - 10,2 (było 9,8 proc.). Z kolei poziom bezrobocia w naszym województwie na koniec stycznia wynosił 8,5 (było 8,2 proc.).

Najnowsze dane o stopie bezrobocia w województwie, wyliczane i podawane przez Urząd Statystyczny w Lublinie, dotyczą końca stycznia. Z kolei Powiatowy Urząd Pracy w Chełmie podsumował już rynek pracy w naszym mieście i powiecie na koniec lutego br. Z danych tych wynika, że w ciągu dwóch pierwszych miesięcy 2021 r. w pośredniaku zarejestrowały się 1373 osoby, zarówno mieszkańców Chełma, jak i powiatu chełmskiego. W sumie jest ich blisko 7 tysięcy (z czego ponad 2,8 tysiąca to mieszkańcy Chełma, a 4,1 to mieszkańcy powiatu chełmskiego). W lutym tzw. nowo zarejestrowanych było jednak o ponad stu mniej niż w styczniu br. Nie oznacza to jednak, że stopa bezrobocia za luty br. będzie niższa, bo przy jej wyliczaniu brane są pod uwagę także inne wskaźniki. Epidemia spowodowała, że trudno przewidzieć na dłuższą metę sytuację na rynku pracy, ale w chełmskim pośredniaku mają nadzieję, że w marcu nastąpi przełom, i to w pozytywnym kierunku.

- Co roku jest tak, że w styczniu rejestruje się najwięcej bezrobotnych - mówi **Regina Półkośnik** z PUP w Chełmie. - Mamy nadzieję, że sytuacja poprawi się w marcu, między innymi dlatego, że wtedy sporo osób rozpoczyna roboty publiczne. **(mo)**

eprasa.pl dbd9960818

CHEŁM. Trzy strony medalu

Zdani na łaskę

Zdesperowani mieszkańcy Sienkiewicza 11 drżą o swoją przyszłość, nie wiedząc, gdzie znajdą dach nad głową. Kamienica, w której mieszkają, do niedawna zarządzana przez miasto, znowu zmieniła właściciela. Szykuje się on do remontu, nakazanego przez nadzór budowlany. Wciąż nierozstrzygnięta jest kwestia lokali zastępczych dla lokatorów.

Pół roku temu pan Leszek przyszedł do naszej redakcji, bo właśnie dowiedział się, że kamienica przy ul. Sienkiewicza 11 w Chełmie, w której mieszka przez całe życie (wprowadził się tam wraz z rodzicami w wieku 5 lat, dziś ma 71) ma nowego właściciela. Podobnie jak inni lokatorzy miał za złe chełmskim urzędnikom, że nie przekazali im tej informacji, bo to z miastem mają podpisane umowy najmu mieszkań komunalnych, a kamienicą od lat zarządzało Przedsiębiorstwo Usług Mieszkaniowych w Chełmie. Pan Leszek zwracał uwagę, że budynek jest w fatalnym stanie technicznym i z tego powodu już wcześniej starał się o przydział na inny lokal, ale bez skutku. Gdy kamienica trafiła w ręce nowych właścicieli, sytuacja stała się pilna. Pan Leszek i reszta lokatorów, z których większość to emeryci i renciści, obawiali się ewentualnych podwyżek czynszów. Ratusz poinformował wtedy redakcję, że kamienica przy ulicy Sienkiewicza 11 stanowiła współwłasność osób prywatnych, a obrót nieruchomościami, w tym również budynkami wielorodzinnymi, może odbywać się bez zgody i wiedzy urzędu. Informował też, że z chwilą wygospodarowania odpowiednich lokali mieszkalnych zostaną przedłożone propozycje ich wynajęcia rodzinom zamieszkałym przy Sienkiewicza 11. Z kolei nowy właściciel zapowiadał, że w pierwszej kolejności konieczny jest generalny remont kamienicy, wynikający z zaleceń nadzoru budowlanego. Uspokajano, że lokatorzy nie muszą się obawiać, że z dnia na dzień stracą dach nad głową. Obecnie kamienica ma już innego właściciela, który także zapowiada remont budynku, bo do tego zobowiązał nadzór budowlany. Lokatorzy są jeszcze bardziej zdesperowani, bo wiedzą, że wkrótce będą musieli opuścić lokale. Nie wiedzą jednak, gdzie zamieszkają oraz, czy i na jakich warunkach będą mogli wrócić do dotychczasowego lokum. Mówią też, że od stycznia nie dostali jeszcze rachunków za czynsz i obawiają się, że będą mieli zaległości. W programie telewizyjnym „Interwencja" pokazywali zagrzybione ściany i rozgoryczeni opowiadali o swojej dramatycznej sytuacji mieszkaniowej. Chełmski ratusz wyjaśnia, że nieruchomość przy ul. Sienkiewicza 11 stanowi własność prywatną, miasto nigdy nie było jej właścicielem, a miejska spółka, tj. PUM, jedynie - na wniosek właścicieli - zarządzała zasobem. W magistracie mówią też, że nowi właściciele nie byli zainteresowani, aby miasto nadal zarządzało tą nieruchomością i wystąpili z wnioskiem o jej protokolarne przekazanie.

- Nastąpiło to 30 października 2020 roku - informują w biurze prasowym UM Chełm. - Miasto Chełm, jako zarządca nieruchomości, zawierało umowy najmu w imieniu właścicieli, którzy przekazali jedynie zarząd nieruchomością, a nie prawo własności. Sprzedaż nieruchomości i powrót zarządzania nią na właścicieli nie powoduje, że wygasają prawa obligacyjne obciążające nieruchomość. Nowy nabywca kamienicy staje się bowiem z mocy prawa stroną zawartej umowy. Na właściciela nieruchomości został nałożony przez Powiatowego Inspektora Nadzoru Budowlanego obowiązek dokonania szeregu robót budowlanych, w związku ze złym stanem technicznym nieruchomości. Natomiast zgodnie z ustawą o ochronie prawa lokatorów, mieszkaniowym zasobie gminy i zmianie kodeksu cywilnego: „*Jeżeli rodzaj koniecznej naprawy tego wymaga, lokator jest obowiązany opróżnić lokal i przenieść się na koszt właściciela do lokalu zamiennego, jednak na czas nie dłuższy niż rok. Po upływie tego terminu właściciel obowiązany jest udostępnić lokatorowi w ramach istniejącego stosunku prawnego naprawiony lokal. Czynsz za lokal zamienny, bez względu na jego wyposażenie techniczne, nie może być wyższy niż za lokal dotychczasowy*". Miasto Chełm uwzględniło wnioski rodzin zamieszkujących budynek przy ulicy Sienkiewicza o przydział lokali z mieszkaniowego zasobu miasta Chełm.

Ratusz informuje, że mieszkańcom kamienicy przedstawione zostały propozycje najmu lokali wchodzących w skład miejskiego zasobu mieszkaniowego. Jeden z lokatorów z niej skorzystał, pozostali nie. Nie odpowiadały im tamtejsze warunki. Jedną z takich osób jest pan Leszek.

- Odmówiłem, bo chciałbym dostać mieszkanie o podobnym standardzie, jak to, w którym żyłem do tej pory - mówi rozgoryczony pan Leszek. - W tym, które oferowano, nie było centralnego ogrzewania, ani piwnicy. Czytałem, że przepisy uniemożliwiają już przejmowanie nieruchomości wraz z lokatorami. Czuję się jak niewolnik, którego można sprzedać czy kupić razem z nieruchomością.

W mieście mówią, że w tej sytuacji mieszkańcom Sienkiewicza 11 będą przedstawiane propozycje kolejnych lokali. Urzędnicy są w kontakcie z właścicielem kamienicy, który zapowiada, że może nawet odnowić proponowane lokatorom przez miasto lokale.

- Kamienica przy ulicy Sienkiewicza 11 wymaga pilnego remontu, a lokatorzy żyją niejako w zawieszeniu, dlatego w tej sytuacji jestem w stanie doprowadzić wygospodarowane przez miasto lokale do stanu, w którym ci ludzie mogliby zamieszkać już docelowo - mówi właściciel kamienicy. **(mo)**

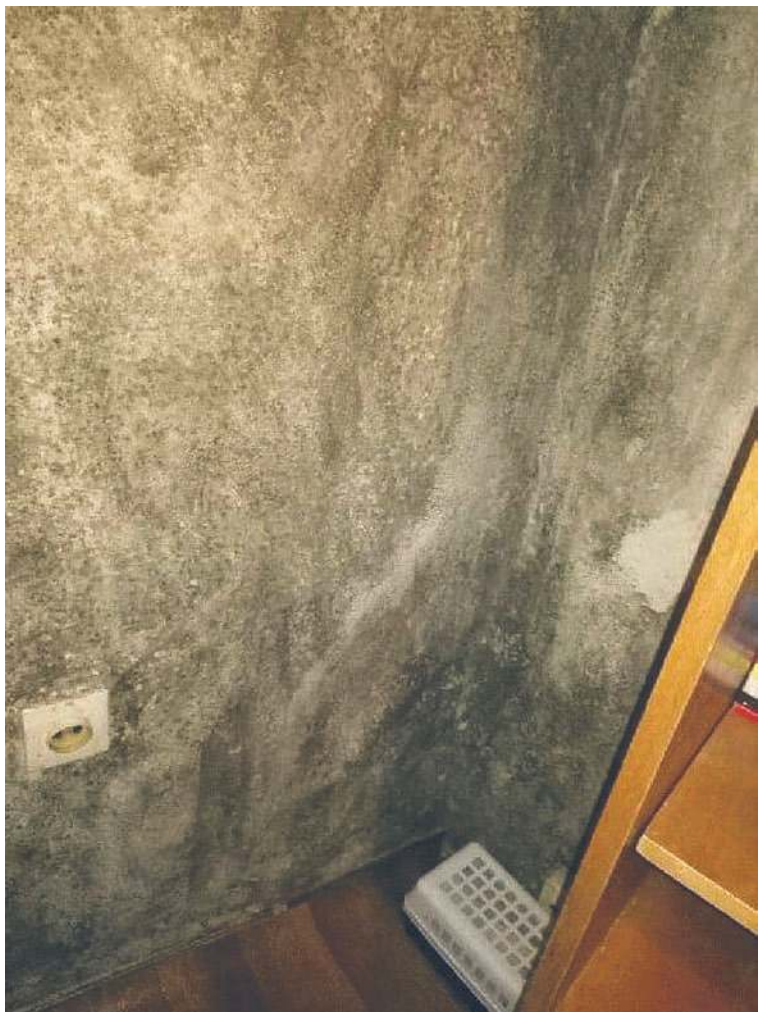

Zagrzybione ściany mieszkań przy Sienkiewicza 11

Czekają na pracę w LChS, nie wiedzą jednak, gdzie złożyć CV

Kiedy ruszy nowa spółka?

Miała ruszyć w pierwszym kwartale bieżącego roku. Spółka Linia Chełmska Szerokotorowa, bo o niej mowa, jest zarejestrowana, ale kiedy rozpocznie działalność, nie wiadomo. Tymczasem chełmianie są już zainteresowani podjęciem pracy w nowej spółce.

W maju 2019 roku prezes PKP sp. z o.o., **Krzysztof Mamiński** i prezydent Chełma, **Jakub Banaszek** w błyskach fleszy i przed telewizyjnymi kamerami podpisali list intencyjny w sprawie powołania nowej spółki skarbu państwa, Linii Chełmskiej Szerokotorowej. Spółka w ciągu roku miała rozpocząć działalność. Pandemia koronawirusa na pewno zahamowała prace przygotowawcze, ale zgodnie z ostatnimi komunikatami, LChS miała ruszyć z końcem pierwszego kwartału br.

W sierpniu minionego roku LChS została zrejestrowana w Sądzie, jako spółka - córka funkcjonującej od 20 lat Linii Hutniczej Szerokotorowej, mającej swoją siedzibę w Zamościu, z kapitałem zakładowym w minimalnej kwocie, 5 tys. zł. Prezesem jest **Zbigniew Tracichleb**, a członkami zarządu **Andrzej Skiba** i **Dariusz Sikora**. Wszyscy są we władzach LHS. Siedziba Linii Chełmskiej Szerokotorowej znajduje się w budynku dworca głównego PKP przy ul. Kolejowej w Chełmie.

O rozpoczęcie działalności spółki pytają osoby zainteresowane podjęciem w niej pracy. - Czytałem, że powstaje taka firma i chciałbym wiedzieć, kiedy rozpocznie się rekrutacja pracowników - mówi mieszkaniec Chełma. - Przez kilkanaście lat pracowałem w PKP, ostatnio prowadziłem działalność gospodarczą, ale ze względu na pandemię koronawirusa, musiałem z niej zrezygnować. Chciałbym wrócić do pracy w PKP i zatrudnienie w takiej spółce, jak LChS bardzo by mi odpowiadało. Nie wiem natomiast, gdzie mogę złożyć CV, bo żadnych informacji nie ma. Szukałem w Internecie, bez skutku - dodaje czytelnik.

O rozpoczęcie działalności spółki i kiedy rozpocznie się rekrutacja pracowników, zapytaliśmy rzecznika prasowego Linii Hutniczej Szerokotorowej oraz Biuro Prasowe Prezydenta Chełma. Odpowiedzi nie dostaliśmy. Do tematu wrócimy. **(s)**

OGŁOSZENIE WÓJTA GMINY SAWIN

o wyłożeniu do publicznego wglądu projektu zmiany Studium uwarunkowań i kierunków zagospodarowania przestrzennego Gminy Sawin

Na podstawie art. 11 pkt 7 i 8 ustawy z dnia 27 marca 2003 r. o planowaniu i zagospodarowaniu przestrzennym (Dz. U. z 2020 r., poz. 293 z późn. zm.), art. 39 ust.1, art. 40 ustawy z dnia 3 października 2008 r. o udostępnianiu informacji o środowisku i jego ochronie, udziale społeczeństwa w ochronie środowiska oraz o ocenach oddziaływania na środowisko (Dz. U. z 2020 r., poz. 283 z późn. zm.) oraz uchwałą Rady Gminy Sawin nr XV/108/20 z dnia 29 kwietnia 2020 r. w sprawie przystąpienia do sporządzenia zmiany Studium uwarunkowań i kierunków zagospodarowania przestrzennego Gminy Sawin oraz uchwałą nr XXIII/155/21 z dnia 21 stycznia 2021 r. zmieniającą ww. uchwałę.

Projekty zmian studium wraz z prognozą oddziaływania na środowisko udostępnione będą w dniach od 23 marca 2021 r. do 14 kwietnia 2021 r. w godzinach od 9:00 do 14:00 w siedzibie Urzędu Gminy Sawin, ul. Chutecka 12, 22 - 107 Sawin, pokój nr 202.

Dyskusja publiczna nad przyjętymi w projektach zmian planu miejscowego rozwiązaniami odbędzie się w dniu 14 kwietnia 2021 r. o godzinie 13:00 w siedzibie Urzędu Gminy Sawin, ul. Chutecka 12, 22 - 107 Sawin, pokój nr 202.

Zgodnie z art. 11 pkt 8 ustawy o planowaniu i zagospodarowaniu przestrzennym oraz art. 39 ust. 1 ustawy o udostępnianiu informacji o środowisku i jego ochronie, udziale społeczeństwa w ochronie środowiska oraz o ocenach oddziaływania na środowisko, każdy kto kwestionuje ustalenia przyjęte w projekcie zmiany Studium uwarunkowań i kierunków zagospodarowania przestrzennego Gminy Sawin oraz w prognozie oddziaływania na środowisko, tj. osoby prawne i fizyczne oraz jednostki organizacyjne nieposiadające osobowości prawnej mogą wnosić uwagi.

Uwagi należy składać na piśmie lub drogą elektroniczną (opatrzone kwalifikowanym podpisem elektronicznym, podpisem zaufanym lub podpisem osobistym) do Wójta Gminy Sawin - Urząd Gminy Sawin, ul. Chutecka 12, 22 - 107 Sawin, e-mail: ug@sawin.pl, ePUAP: pci2527rw5 z podaniem imienia i nazwiska lub nazwy jednostki organizacyjnej i adresu, oznaczenia nieruchomości, której uwaga dotyczy, w nieprzekraczalnym terminie do dnia 06 maja 2021 r.

Uprzejmie informuję, że wyłożony do publicznego wglądu projekt, można znaleźć również na stronie internetowej w biuletynie informacji publicznej (bip) pod adresem: https://ugsawin.bip.lubelskie.pl/index.php?id=81&p1=szczegoly&p2=1509006

eprasa.pl dbd9960818

CHEŁM. Nie ma chodników, piesi chodzą po jezdni, a drogowcy wytyczyli objazd…

Niebezpiecznie na Judyma

Takiego ruchu samochodów, jaki jest od ponad tygodnia, na ul. Judyma jeszcze nie było. Mieszkańcy boją się, bo ulica przy której mieszkają, jako jedna z nielicznych nie ma chodnika. - Piesi chodzą ulicą, a są kierowcy, którzy zachowują się tak, jakby byli na drodze ekspresowej - skarży się czytelniczka.

Od 4 marca br. ulicą Judyma prowadzi objazd ciężkich samochodów i autobusów, bo generalny wykonawca przebudowy krajowej „Dwunastki" wziął się za skrzyżowanie ulic Rejowieckiej i Szpitalnej. Prace rozpoczął na północnej nitce, a to oznacza, że mieszkańcy Ceramicznej i ulic przyległych do nich, by wyjechać z osiedla, muszą korzystać z wytyczonych objazdów. Zgodnie z przyjętą organizacją ruchu samochody osobowe, zmierzające do ul. Rejowieckiej, mają poruszać się ulicami Szpitalną, Kraszewskiego, Piaskową, Curie-Skłodowskiej i Kochanowskiego. Większość jednak korzysta ze skróconej drogi, czyli z ul. Ceramicznej skręca w Wygon, a następnie w Judyma.

- Od wielu lat mieszkam przy Judyma, ale takiego ruchu samochodów jeszcze nie było - skarży się mieszkanka. - Żeby skręcić w Rejowiecką, trzeba poczekać nawet kilkanaście minut. Ale nie to jest naszym zmartwieniem. Nie każdy ma samochód. Są osoby, które poruszają się pieszo. Na Judyma nie ma jednak chodnika i musimy chodzić po jezdni. Są kierowcy, którzy zapominają, że jadą przez osiedlową drogę. Trzeba mieć oczy dookoła głowy. Urzędnicy powinni zastanowić się nad ustawieniem znaków ograniczających prędkość do 30 km/h. Tym bardziej, że na naszą ulicę został przeniesiony przystanek autobusowy i korzystają z niego pracownicy szpitala - podkreśla czytelniczka.

Biuro Prasowe Prezydenta Chełma, zapewnia, że ul. Judyma, przez którą prowadzi tymczasowy objazd związany z przebudową drogi krajowej nr 12, jest właściwie oznakowana, m.in. przez ograniczenie prędkości jazdy do 40 km/h czy znak uwaga piesi. - Mimo to w odpowiedzi na interwencje mieszkańców, pracownicy Urzędu Miasta przeprowadzili wizję lokalną. Faktycznie, odbywający się tam ruch pojazdów może niekiedy powodować zagrożenie dla pieszych, gdyż nie wszyscy kierowcy zachowują należytą ostrożność - podkreślają urzędnicy. - Dlatego magistrat zwrócił się do Komendanta Miejskiego Policji w Chełmie o wzmożenie kontroli w tym rejonie, w celu zwiększenia bezpieczeństwa mieszkańców ul. Judyma. W przypadku licznych wykroczeń będą rozważane zmiany w organizacji ruchu na tym obszarze na posiedzeniach Komisji Bezpieczeństwa Ruchu Drogowego. Najbliższe zaplanowano na środę, 17 marca - informuje Biuro Prasowe. (s)

LIKWIDACJA SKLEPU

Syndyk masy upadłości Zakładu Przemysłu Odzieżowego „CORA-TEX" w Krasnymstawie Spółki Akcyjnej z siedzibą w Krasnymstawie w upadłości

ZAPRASZA DO SKORZYSTANIA Z OFERTY WYPRZEDAŻY LIKWIDACYJNEJ ASORTYMENTU SKLEPU

przy ul. Poniatowskiego 50 w Krasnystawie. Sklep będzie czynny w godzinach 9:00-17:00 w każdy wtorek i czwartek.

W RAMACH WYPRZEDAŻY OFERUJEMY:
okrycia wierzchnie - kurtki/płaszcze, materiały/tkaniny oraz elementy wykorzystywane do szycia odzieży (nici, zamki, guziki etc.).

Ważne dla pracujących rencistów i emerytów

Dorabiasz? Teraz możesz więcej

Pracujący renciści i najmłodsi emeryci mogą teraz dorobić o ponad 200 zł więcej do swoich świadczeń z ZUS. Od marca próg przychodu wynosi 3820,60 zł brutto.

- Jeśli przychód jest wyższy, to emerytura lub renta w danym miesiącu jest zmniejszana o kwotę przekroczenia. Przychód przekraczający drugi limit (obecnie 7095,40 zł) zawiesza wypłatę emerytury lub renty za dany miesiąc - mówi **Małgorzata Korba**, regionalny rzecznik ZUS w województwie lubelskim. - Pierwszy próg jest szczególnie ważny dla osób pobierających renty socjalne, bo dla nich zasady dorabiania są inne. Przekroczenie dodatkowego przychodu w kwocie 3820,60 zł brutto powoduje od razu zawieszenie wypłaty renty socjalnej za dany miesiąc - tłumaczy.

Progi przychodów zmieniają się raz na kwartał, bo zależą od wysokości przeciętnego wynagrodzenia w kraju. Obecny próg obowiązuje w marcu, kwietniu i maju. Do limitu liczą się przychody, od których obowiązkowe są składki na ubezpieczenia społeczne. Są to wynagrodzenia z umowy o pracę, zleceń, przychody członków rad nadzorczych, z działalności gospodarczej itp. - Limity dodatkowych przychodów nie dotyczą emerytek, które ukończyły już 60 lat i emerytów, którzy ukończyli 65 lat. Te osoby mogą dorabiać do swoich świadczeń bez ograniczeń - zaznacza Korba. **(opr. pc)**

CHEŁM. Najpierw muszą zakończyć się prace na krajowej „Dwunastce"

Radny pyta o zniszczone drogi

W tegorocznym budżecie Chełma nie ma pieniędzy na dokumentację projektową przebudowy zniszczonych przez wzmożony ruch ciężarowych samochodów ulic Hrubieszowskiej, Litewskiej, 11 Listopada i Przemysłowej. Władze miasta zapytał o to radny Kamil Błaszczuk. Z odpowiedzi prezydenta Jakuba Banaszka wynika, że włodarzom Chełma zależy na jak najszybszej odbudowie dróg zdewastowanych przez tiry.

Radny **Kamil Błaszczuk**, podobnie jak większość kierowców, zwrócił uwagę na pogarszający się z każdym dniem stan nawierzchni ulic, stanowiących objazd dla ruchu tranzytowego z drogi krajowej nr 12. W tej sprawie do prezydenta Chełma, **Jakuba Banaszka**, złożył interpelację. Zapytał, czy miasto planuje przygotować dokumentację techniczną, niezbędną do ubiegania się o dofinansowanie zewnętrzne na remont zniszczonych ulic w najbliższej przyszłości. Chodzi o Hrubieszowską, Litewską, 11 Listopada i Przemysłową. Najbardziej zdewastowane są dwie pierwsze, mimo że kilka lat temu na ul. Hrubieszowskiej położono nowy dywanik asfaltowy.

W budżecie na 2021 rok miasto nie uwzględniło wydatków, związanych z remontami tych ulic. Prezydent Banaszek odpowiedział, jednak, że mając na uwadze konieczność odbudowy nawierzchni, będą czynione starania, by w przypadku pojawienia się oszczędności w budżecie miasta, przeznaczyć je na opracowanie dokumentacji projektowej. Miasto chce natomiast wykonać pilny remont najbardziej zdegradowanego odcinka ulicy Hrubieszowskiej, za lasem Borek. Przeznaczy na to pieniądze, które zostały przyznane w ubiegłym roku z rezerwy subwencji ogólnej budżetu państwa na przebudowę ulicy Lwowskiej. Choć inwestycję ukończono, pełna kwota nie została wykorzystana.

Prezydent zapewnił radnego, że pozostały ciąg komunikacyjny, wykorzystywany do objazdu dla ruchu tranzytowego w związku z przebudową drogi krajowej nr 12, miasto odbuduje po zakończeniu robót przez „Budimex" i przywróceniu do użytkowania miejskiego odcinka „Dwunastki". Chodzi o aleję Armii Krajowej i aleję Żołnierzy I AWP. **(s)**

Ruszył nabór do XV edycji projektu Marka Lubelskie!

Zgłoszenia przyjmujemy do końca marca!

Zarząd Województwa Lubelskiego zaprasza do udziału w XV edycji projektu gospodarczego Marka Lubelskie.

Szczegółowe zasady i kryteria przyznawania znaku określa Regulamin Funkcjonowania i Przyznawania Projektu Gospodarczego Marka Lubelskie oraz informacje o programie znajdują się na stronie: www.marka.lubelskie.pl.

Podstawowym warunkiem uczestnictwa jest chęć przystąpienia do projektu oraz prowadzenie działalności na terenie województwa lubelskiego od minimum 24 miesięcy.

Zgłoszenia można nadsyłać do **31 marca 2021 roku.**

eprasa.pl dbd9960818

Rozpaczliwy apel rodziny zaginionego

Tomku, odezwij się!

Chcemy tylko wiedzieć, że żyje, jest zdrowy i bezpieczny. Może ktokolwiek wie, co dzieje się z Tomkiem lub chociaż go widział? Prosimy, pomóżcie! - apelują bliscy mężczyzny, który pod koniec 2019 roku wyszedł z domu i od tamtej pory nie nawiązał z nimi żadnego kontaktu.

7 grudnia 2019 roku **Tomasz Rowicki** (36 lat) pod nieobecność rodziny wyszedł z mieszkania w warszawskiej Falenicy i od tamtego czasu nie wrócił. Bliscy mężczyzny nie tracą jednak nadziei. W ubiegłym tygodniu skontaktowali się z nami, prosząc o publikację wizerunku zaginionego.

- Tomek choruje na nadciśnienie i powinien brać leki. Wyszedł z domu bez dokumentów. Wiemy, że 14 lutego 2020 roku został zatrzymany na Litwie, koło granicy z Białorusią. Po roku przyszedł kolejny sygnał z Litwy, że w kwietniu 2020 roku został on ponownie zatrzymany i spisany przez tamtejsze służby, również przy granicy z Białorusią. Od tego momentu los Tomasza jest nieznany. Możliwe, że przemierzał również województwo lubelskie. Ponieważ nie ma dokumentów, stara się unikać ludzi. Prawdopodobnie przemieszcza się głównie drogami leśnymi i rzadko uczęszczanymi. Zwracamy się o pomoc do każdego, kto posiada jakiekolwiek informacje na temat miejsca pobytu Tomka, wie, co się z nim dzieje lub chociaż go widział. Cała rodzina jest zrozpaczona z powodu jego zaginięcia i codziennie oczekuje jego powrotu. Tomku, prosimy odezwij się! Chcemy chociaż wiedzieć, że żyjesz, jesteś zdrowy i bezpieczny - apelują.

Mężczyzna ma około 185 cm wzrostu. Jest średniej budowy ciała. Ma krótkie włosy, widoczne zakola, oczy ciemne. Posiada znaki szczególne w postaci blizny na lewym policzku oraz blizny pooperacyjnej na brzuchu po wyciętym wyrostku. Osoby, które znają miejsce pobytu Tomasza Rowickiego bądź mają inne informacje na jego temat, proszone są o kontakt z rodziną za pośrednictwem redakcji „Nowego Tygodnia" lub z najbliższą jednostką policji. **(pc)**

OGŁOSZENIE WÓJTA GMINY SAWIN

o wyłożeniu do publicznego wglądu projektu zmian miejscowego planu zagospodarowania przestrzennego Gminy Sawin – jednostka strukturalna „A" wraz z prognozą oddziaływania na środowisko

Na podstawie art. 17 pkt 9 i 11 ustawy z dnia 27 marca 2003 r. o planowaniu i zagospodarowaniu przestrzennym (Dz. U. z 2020 r. poz. 293 z późn. zm.), art. 39 ust. 1, art. 40 ustawy z dnia 3 października 2008 r. o udostępnianiu informacji o środowisku i jego ochronie, udziale społeczeństwa w ochronie środowiska oraz o ocenach oddziaływania na środowisko (Dz. U. z 2020 r. poz. 293 z późn. zm.) oraz uchwały Rady Gminy Sawin nr XV/110/20 z dnia 29 kwietnia 2020 r. w sprawie przystąpienia do sporządzenia zmiany miejscowego planu zagospodarowania przestrzennego Gminy – jednostka strukturalna „A" zmienioną uchwałą nr XXIII/154/21 z dnia 21 stycznia 2021 r. zmieniającą ww. uchwałę.

Projekt zmian planu wraz z prognozą oddziaływania na środowisko udostępnione będą w dniach od 23 marca 2021 r. do 14 kwietnia 2021 r. w godzinach od 9:00 do 14:00 w siedzibie Urzędu Gminy Sawin, ul. Chutecka 12, 22 - 107 Sawin, pokój nr 202.

Dyskusja publiczna nad przyjętymi w projektach zmian planu miejscowego rozwiązaniami odbędzie się w dniu 14 kwietnia 2021 r. o godzinie 13:00 w siedzibie Urzędu Gminy Sawin, ul. Chutecka 12, 22 - 107 Sawin, pokój nr 202.

Zgodnie z art. 18 ust. 1 ustawy o planowaniu i zagospodarowaniu przestrzennym oraz art. 39 ust. 1 ustawy o udostępnianiu informacji o środowisku i jego ochronie, udziale społeczeństwa w ochronie środowiska oraz o ocenach oddziaływania na środowisko, każdy kto kwestionuje ustalenia przyjęte w projekcie planu miejscowego oraz w prognozie oddziaływania na środowisko może wnieść uwagi.

Uwagi należy składać na piśmie lub drogą elektroniczną (opatrzone kwalifikowanym podpisem elektronicznym, podpisem zaufanym lub podpisem osobistym) do Wójta Gminy Sawin - Urząd Gminy Sawin, ul. Chutecka 12, 22 - 107 Sawin, e-mail: ug@sawin.pl, ePUAP: pci2527rw5 z podaniem imienia i nazwiska lub nazwy jednostki organizacyjnej i adresu, oznaczenia nieruchomości, której uwaga dotyczy, w nieprzekraczalnym terminie do dnia 06 maja 2021 r.

Uprzejmie informuję, że wyłożony do publicznego wglądu projekt, można znaleźć również na stronie internetowej w biuletynie informacji publicznej (bip) pod adresem: https://ugsawin.bip.lubelskie.pl/index.php?id=81&p1=szczegoly&p2=1509006

GMINA WOLA UHRUSKA. Musi dać sobie pomóc

83-letnia kobieta żyje gorzej niż zwierzęta

Przyjechali ratować zwierzęta, okazało się, że najbardziej pomocy potrzebuje ich właścicielka. Starsza samotna kobieta z gminy Wola Uhruska żyje w skrajnych warunkach. Wraz z nią w domu mieszkało ok. 20 psów, a w oborze znajdowały się dwie zapuszczone krowy, jedna martwa i młodziutki cielak.

Kobieta w wieku 83 lat od lat mieszka sama w domu bez bieżącej wody, ogrzewanym piecem kaflowym, a za materac w skleconym z desek łóżku służy jej wyściółka ze słomy. Wszędzie panuje nieopisany bałagan, pachnie nieprzyjemnie. W każdym kącie, na łóżku, parapecie, pod szafą można dostrzec jakiegoś psa. W sumie było ich ok. 20. Było, bo w ubiegłym tygodniu kilka z nich zostało zabranych przez Chełmską Straż Ochrony Zwierząt oraz wolontariuszy dbających o prawa zwierząt. To właśnie ci ostatni przyjechali do gospodarstwa kobiety zaalarmowani, że jej zwierzęta wymagają natychmiastowej pomocy. O ile stan psów nie był dramatyczny, to w oborze znaleziono martwą krowę i głodnego młodego cielaka. Dalej, na górze odchodów, stały dwie inne krowy. Wolontariusze zabrali od kobiety kilka najbardziej zaniedbanych psów. Kolejnego dnia u kobiety pojawili się inspektorzy z ChSOZ, gminni urzędnicy, pani sołtys, miejscowy radny. Wspólnymi siłami przekonali seniorkę do sterylizacji piesków, ale nijak nie mogli jej nakłonić do sprzedaży krów, którymi z racji wieku i stanu zdrowia, nie jest już w stanie dłużej się zajmować. Niestety, nie dała się przekonać, twierdząc, że nie odda swojego majątku. Podczas wizji lokalnej na jaw wyszły też straszne warunki, w jakich żyje starsza kobieta, a które urągają wszelkim normom. Wszystko jednak wskazuje na to, że ona sama wybrała takie życie. Od trzech lat bowiem miejscowy GOPS, gminne władze, pani sołtys i sąsiedzi próbowali pomóc kobiecie. Nie chciała ona jednak nawet o tym słyszeć. Jak mówi **Mariusz Jachimczuk**, sekretarz gminy Wola Uhruska, jeśli nie znajdą się argumenty, których kobieta wysłucha, być może konieczne będzie rozwiązanie siłowe, czyli odebranie zwierząt bez jej zgody.

(bm, fot. ChSOZ)

SERVICE TV SAT | ALARMY
tel. 57 57 57 310
www.serwisdladomu.pl
- Montaż, ustawianie anten satelitarnych
- Wykonywanie oraz serwis istniejących instalacji antenowych
- Monitoring, instalacje alarmowe

Pożar zauważyła sąsiadka

Ogień w jednej z miejscowości gminy Urszulin zauważyła mieszkająca obok kobieta. To właśnie ona powiadomiła służby ratunkowe o niebezpieczeństwie. - Z ogniem walczyło kilka zastępów straży pożarnej - mówi **Elwira Tadyniewicz** z KPP we Włodawie. - Policjanci ustalili, że pod nieobecność właścicieli, wskutek pożaru, spłonęła weranda domu jednorodzinnego. Wstępne czynności wskazują, że prawdopodobną przyczyną pożaru było zwarcie instalacji elektrycznej urządzenia pozostawionego na werandzie. Wstępnie straty zostały oszacowane przez właściciela posesji na 30 000 złotych. Trwa ustalanie szczegółowych okoliczności zdarzenia przez urszulińskich policjantów. **(bm)**

SPRZEDAŻ PIECÓW Z DOTACJI UNIJNEJ
FACHOWE DORADZTWO I WYCENA
PROWADZIMY SPRZEDAŻ HURTOWĄ I DETALICZNĄ:
- Wkłady kominowe ze stali kwasoodpornej (wszystkie typy i przekroje) - montaż
- Nasady kominowe-turbowenty,rotowenty
- Kratki wentylacyjne
ŚWIADCZYMY USŁUGI W ZAKRESIE:
- Przeglądy instalacji gazowych i kominowych
- Malowanie dachów oraz elewacji budynków
- Remonty kominów
- Ogrodzenia z cegły klinkierowej
- Glazura, terakota, gładź
RATY
USŁUGA MONTAŻU PIECÓW C.O. GRATIS!
Znajdź nas na Facebook
www.facebook.com/chelmkominiarze
Chełmskie Centrum Kominiarstwa Sp. z o.o. 22-100 Chełm ul. Zielna 10 tel. 82 565 37 18 606 945 577

eprasa.pl dbd9960818

Sąd umarza, prokurator zaskarża

Białoruski opozycjonista podejrzanym w Polsce

W Polsce aktywista walczący o prawa uchodźców politycznych i gospodarczych, na Białorusi - opozycjonista i przestępca. Mowa o Aleksandrze M., który przed laty uciekł przed reżimem Łukaszenki, a którego przed sądem, po raz kolejny, chcą postawić chełmscy śledczy.

Historia zaczyna się kilkanaście lat temu. **Aleksander M.** na Białorusi zajmował się szeroko pojętym biznesem. W 2004 r. kandydował do parlamentu z ramienia opozycji. To podobno nie spodobało się władzy, która postanowiła pozbyć się niewygodnego człowieka. Służby śledcze bardzo szybko dopatrzyły się w jego działalności różnych nieprawidłowości i szybko sformułowały przeciw niemu odpowiednie zarzuty. Aleksander M. w ostatniej chwili przed aresztowaniem uciekł na Ukrainę, zostawiając na Białorusi rodzinę. W 2006 roku postanowił szukać szczęścia w Polsce, gdzie zamierzał poprosić o azyl. Został zatrzymany przez pograniczników na przejściu granicznym w Dorohusku i na cztery miesiące trafił do aresztu. Za kratami czekał na ekstradycję, której domagali się Białorusini. Sąd Okręgowy w Lublinie na wydanie się nie zgodził i wypuścił opozycjonistę na wolność. Aleksander M. swój nowy dom i żonę znalazł w Warszawie, gdzie mieszka do dziś. Pracuje dla fundacji, która pomaga przedsiębiorcom pokrzywdzonym przez urzędy, uchodźcom i opozycjonistom z Białorusi, którzy w Polsce szukają schronienia przed prześladowaniami. Po kilkunastu latach od zwolnienia z aresztu M. znowu walczy z systemem, tym razem z polskim. Chełmski wydział zamiejscowy lubelskiej Prokuratury Okręgowej postawił mu zarzuty popełnienia przestępstw gospodarczych, których podejrzany miał się dopuścić w latach 2003 i 2004 na Białorusi, za co grozi do 8 lat więzienia. W połowie 2020 r. prokuratura wysłała do Sądu Okręgowego w Lublinie akt oskarżenia przeciw Aleksandrowi M., który w lutym br. umorzył postępowanie z powodu przedawnienia. I tę decyzję prokurator zaskarżył. Powody takiej decyzji przedstawił nam prokurator **Mariusz Koszuk**, szef chełmskiego ośrodka zamiejscowego Prokuratury Okręgowej w Lublinie. - To było jedno z najbardziej pracochłonnych postępowań prowadzonych przez nasz ośrodek. Sama dokumentacja liczyła ponad 70 tomów akt spisanych w języku białoruskim. Wiele z nich było pisane odręcznie, przez co dużo fragmentów nie dało się odczytać. Sama praca nad przetłumaczeniem tak wielkiej ilości dokumentacji zajęła mnóstwo czasu. Wymagała powołania wielu biegłych z terenu całego kraju, z których część rezygnowała, gdy dowiadywała się o stopniu trudności pracy. Gdy udało się przebrnąć przez tłumaczenia, opierając się na materiałach przesłanych przez białoruskich śledczych, postawiliśmy podejrzanemu zarzuty dotyczące malwersacji finansowych, których miał się dopuścić przed laty na Białorusi. Przed sądem pełnomocnik podejrzanego przedstawił dokument, rzekomo na mocy którego sprawa na Białorusi przeciwko Aleksandrowi M. została umorzona w 2017 roku. Poddaliśmy w wątpliwość wiarygodność tego dokumentu, bo według przepisów przestępstwo nie mogło się przedawnić. Następnie sąd wystąpił do organów białoruskich, by potwierdzić autentyczność dokumentu. W 2020 roku umorzył zaś postępowanie z powodu przedawnienia. My znowu od tej decyzji się odwołaliśmy, bo nie znaleźliśmy przepisów, na podstawie których takie przedawnienie można byłoby uznać. Wnieśliśmy zażalenie na ostatni wyrok sądu i teraz czekamy na wyznaczenie kolejnej daty rozprawy w tej sprawie - wyjaśnia M. Koszuk. **(bm)**

KUPIĘ ZA GOTÓWKĘ
MIESZKANIA, KAMIENICE
LOKALE USŁUGOWE

Gotówka nawet tego samego dnia
Zadłużenie? Komornik?
☎ 606 945 577
Wycena za darmo bez dodatkowych kosztów
Nieuregulowane stany prawne

GMINA CHEŁM

Zabytek w prywatne ręce

Pałac sprzedany za prawie 3 miliony

Gmina Chełm rozstrzygnęła przetarg na sprzedaż zabytkowego pałacu w Srebrzyszczu, wycenionego na prawie 3 mln zł. Po sfinalizowaniu transakcji nieruchomość stanie się własnością miejscowego przedsiębiorcy.

W zbudowanym pod koniec XVIII wieku barokowym pałacu w Srebrzyszczu (gmina Chełm) przez wiele lat była szkoła podstawowa. Kilka lat temu podstawówkę zamknięto, a uczniów przeniesiono do szkoły w sąsiednim Okszowie. Od tego czasu pałac stał pusty. Samorządowcy z gminy Chełm nie chcieli, aby niszczał i podjęli - w konsultacji z konserwatorem zabytków - decyzję o jego sprzedaży wraz z przylegającym do niego zespołem parkowym. Nieruchomość wpisana jest do rejestru zabytków, dopuszczone są tu usługi kultury i oświaty, a także nieuciążliwe z zakresu gastronomiczno-hotelarskich. Nieruchomość została wyceniona przez rzeczoznawcę i latem ub.r. gmina Chełm ogłosiła przetarg na jej sprzedaż. Cena wywoławcza wynosiła 4 mln 458 tys. zł. Zgłosił się jeden zainteresowany, który wpłacił wadium i został dopuszczony do przetargu. Jednak, gdy przystąpiono do procedury, uczestnik przetargu nie zaoferował żadnego postąpienia. Urzędnicy z gminy Chełm wystawili pałac pod młotek po raz drugi. Tym razem jego cena wywoławcza była niższa, wynosiła 2 922 500 zł. Gmina Chełm zamieściła informację o wyniku przetargu. Wynika z niej, że przystąpił do niego jeden oferent, miejscowy przedsiębiorca, który za 2 951 730 zł został nabywcą nieruchomości. Jego pełnomocnik, zapytany o plany odnośnie pałacu, stwierdził, że na razie nie chce ich zdradzać. Urzędnicy mówią, że teraz czas na sfinalizowanie transakcji u notariusza.

- Cieszymy się, że obiekt nie będzie niszczał, tylko zostanie zagospodarowany i będzie nadal służył - mówi **Wiesław Kociuba**, wójt gminy Chełm. **(mo)**

eprasa.pl dbd9960818

GMINA KAMIEŃ. Weszli w szkodę

Ślady w rzepaku

Kilku rolników poprosiło urzędników z gminy Kamień o pomoc. Chodzi o zniszczenia, które zauważyli na swoich uprawach po pracach przygotowawczych w ramach budowy drogi ekspresowej S12 Piaski – Dorohusk.

Lubelski oddział Generalnej Dyrekcji Dróg Krajowych i Autostrad szykuje się do wielkiej i długo oczekiwanej inwestycji - budowy odcinka trasy S12 Piaski - Dorohusk. Trasa ekspresowa będzie przebiegała w dużej części przez tereny rolnicze w Ignatowie, Ignatowie Kolonii, Rudolfinie, Pławanicach, Majdanie Pławanickim w gminie Kamień. Od jesieni ub.r. okoliczni mieszkańcy zwracali uwagę, że podwykonawcy, prowadząc prace przygotowawcze, związane z budową ekspresówki, wykonują odwierty geologiczne. Kilku rolników zgłosiło się w ostatnim czasie do Urzędu Gminy Kamień, informując o szkodach w uprawach i prosząc o interwencję w tej sprawie.

- Mam sześciohektarową uprawę rzepaku i niestety mnóstwo tam śladów kół, spora część jest rozjeżdżona, został nieporządek, a ja nawet nie wiedziałem, że takie prace mają być tu prowadzone - mówi jeden z naszych rozmówców.

Dariusz Stocki, wójt gminy Kamień, informuje, że w związku z tego typu przygotowaniami do inwestycji drogowej wyrażono zgodę na korzystanie z działek czy dróg gminnych, ale w sprawie działek prywatnych wypowiadać się nie mógł i tego nie zrobił.

- Otrzymaliśmy od kilku rolników sygnały dotyczące szkód, dlatego zwróciliśmy się w tej sprawie do Generalnej Dyrekcji Dróg Krajowych i Autostrad - mówi wójt Stocki. - Poinformowano nas tam, że zniszczenia upraw i wnioski odszkodowawcze, do których można dołączyć zdjęcia obrazujące te szkody, można kierować do lubelskiego oddziału GDDKiA, przy ul. Ogrodowej 21 lub do Biura projektowego TPF, przy ulicy Annopol 22 w Warszawie. **(mo)**

GMINA KAMIEŃ. Spotkanie i konsultowanie

Ważna powiatówka

Przebudowa 8,7 km odcinka drogi powiatowej przez Natalin, Czerniejów i Andrzejów to jedna z ważniejszych inwestycji dla mieszkańców gminy Kamień. Przedsięwzięcie to konsultowano podczas spotkania w Czerniejowie.

Chełmskie starostwo przymierza się do remontu drogi z Czerniejowa (gmina Kamień) do Turki (gmina Dorohusk). W gminie Kamień chodzi o 8,7 km odcinek Natalin-Czerniejów-Andrzejów. Na ostatniej sesji radni podjęli uchwałę przekazując starostwu 125 tys. zł na dokumentację projektową tej ważnej dla mieszkańców gminy Kamień przebudowy drogi. Inwestycja zakłada m.in. zdemontowanie starego, zniszczonego chodnika w Czerniejowie. Zamiast niego droga zostanie poszerzona z jednej strony o półtora, a z drugiej o metr i wydzielony ma być specjalny pas, który posłuży pieszym i rowerzystom. W sprawie koncepcji projektowej urzędnicy, sołtysi i kilku mieszkańców gminy Kamień, a także przedstawiciele chełmskiego starostwa spotkali się w ubiegłym tygodniu w Czerniejowie (wcześniej przeliczono, ilu uczestników będzie mogło przebywać w pomieszczeniu w związku z obowiązującym reżimem sanitarnym). Konsultowano m.in. kwestię zjazdów do posesji i pól. Jeden z radnych i jeden z sołtysów zobowiązali się, że przemierzą tę trasę i przekażą informacje na temat faktycznie istniejących zjazdów. To ważne w procesie projektowania, tym bardziej, że przy niektórych inwestycjach drogowych zdarzały się już wśród mieszkańców konflikty w sprawach zjazdów. **(mo)**

Tak świętowały panie z Leśniowice

Z powodu epidemii nie było tradycyjnej uroczystości z koncertami i poczęstunkiem z okazji Dnia Kobiet, ale mieszkanki gminy Leśniowice dostały zaproszenie na komedię romantyczną pt. „Jak poślubić milionera" do Chełmskiego Domu Kultury. W sali widowiskowej udostępniono połowę miejsc, uczestnicy byli zobowiązani do dezynfekcji dłoni, zakrywania ust i nosa maseczką oraz przestrzegania zakazu jedzenia i picia. Mimo tych koniecznych obostrzeń atmosfera podczas spotkania i tak była sympatyczna. Jego gospodarzem była **Joanna Jabłońska**, wójt gminy Leśniowice, a w obchodach uczestniczyli też m.in. poseł **Anna Dąbrowska-Banaszek**, wicestarosta chełmski **Jerzy Kwiatkowski** oraz członek Zarządu Województwa Lubelskiego **Zdzisław Szwed**. **(mo)**

OGŁOSZENIE WÓJTA GMINY SAWIN

o wyłożeniu do publicznego wglądu projektów zmian miejscowego planu zagospodarowania przestrzennego Gminy Sawin wraz z prognozą oddziaływania na środowisko

Na podstawie art. 17 pkt 9 i 11 ustawy z dnia 27 marca 2003 r. o planowaniu i zagospodarowaniu przestrzennym (Dz. U. z 2020 r. poz. 293 ze zm.), art. 39 ust. 1, art. 40 ustawy z dnia 3 października 2008 r. o udostępnianiu informacji o środowisku i jego ochronie, udziale społeczeństwa w ochronie środowiska oraz o ocenach oddziaływania na środowisko (Dz. U. z 2018 r. poz. 2081 z późn. zm.) oraz uchwały Rady Gminy Sawin nr XV/109/20 z dnia 29 kwietnia 2020 r. w sprawie przystąpienia do sporządzenia zmiany miejscowego planu zagospodarowania przestrzennego Gminy zmienioną uchwałami nr XVIII/126/20 z dnia 30 czerwca 2020 r. i nr XXIII/153/21 z dnia 21 stycznia 2021 r. zmieniające ww. uchwałę.

Projekty zmian planu wraz z prognozą oddziaływania na środowisko udostępnione będą w dniach od 23 marca 2021 r. do 14 kwietnia 2021 r. w godzinach od 9:00 do 14:00 w siedzibie Urzędu Gminy Sawin, ul. Chutecka 12, 22 - 107 Sawin, pokój nr 202.

Dyskusja publiczna nad przyjętymi w projektach zmian planu miejscowego rozwiązaniami odbędzie się w dniu 14 kwietnia 2021 r. o godzinie 13:00 w siedzibie Urzędu Gminy Sawin, ul. Chutecka 12, 22 - 107 Sawin, pokój nr 202.

Zgodnie z art. 18 ust. 1 ustawy o planowaniu i zagospodarowaniu przestrzennym oraz art. 39 ust. 1 ustawy o udostępnianiu informacji o środowisku i jego ochronie, udziale społeczeństwa w ochronie środowiska oraz o ocenach oddziaływania na środowisko, każdy kto kwestionuje ustalenia przyjęte w projekcie planu miejscowego oraz w prognozie oddziaływania na środowisko może wnieść uwagi.

Uwagi należy składać na piśmie lub drogą elektroniczną (opatrzone kwalifikowanym podpisem elektronicznym, podpisem zaufanym lub podpisem osobistym) do Wójta Gminy Sawin - Urząd Gminy Sawin, ul. Chutecka 12, 22 - 107 Sawin, e-mail: ug@sawin.pl, ePUAP: pci2527rw5 z podaniem imienia i nazwiska lub nazwy jednostki organizacyjnej i adresu, oznaczenia nieruchomości, której uwaga dotyczy, w nieprzekraczalnym terminie do dnia 06 maja 2021 r.

Uprzejmie informuję, że wyłożony do publicznego wglądu projekt, można znaleźć również na stronie internetowej w biuletynie informacji publicznej (bip) pod adresem: https://ugsawin.bip.lubelskie.pl/index.php?id=81&p1=szczegoly&p2=1509006

Wspomóżmy, aby mogli pomagać

1% podatku dla PCK

POLSKI CZERWONY KRZYŻ jest wpisany do Krajowego Rejestru Sądowego jako organizacja pożytku publicznego. Dzięki temu uprawiony jest m.in. do otrzymywania 1 procenta podatku z naszych rocznych zeznań podatkowych. Możesz i chcesz pomóc? Wystarczy w odpowiedniej rubryce PIT-a wskazać KRS: 0000225587.

Polski Czerwony Krzyż funkcjonuje nieprzerwanie od 1919 r. Jest częścią Międzynarodowego Ruchu Czerwonego Krzyża i Czerwonego Półksiężyca. Zasady działania organizacji to: Humanitaryzm, Bezstronność, Neutralność, Dobrowolność, Jedność, Powszechność.

Oddział Rejonowy PCK w Chełmie ma szeroki zakres działalności, m.in.:

- organizuje i wydaje paczki żywnościowe podczas akcji świątecznych lub Dnia Walki z Głodem, wyprawki szkolne oraz odzież dla ok.700 osób rocznie,
- dopłaca do kolonii dla dzieci z rodzin najuboższych,
- propaguje idee honorowego krwiodawstwa poprzez organizowanie m.in. co roku w szkołach Turnieju „Młoda Krew Ratuje Życie", pozyskując ok.350 litrów krwi,
- co roku przeprowadza rejonowe Mistrzostwa Pierwszej Pomocy PCK dla zespołów młodzieżowych ze szkół ponadgimnazjalnych, uświadamiając jak ważna jest znajomość wiedzy w tej dziedzinie,
- wydajemy żywność 1 500 osobom potrzebującym pomocy z terenu Chełma i powiatu w ramach programu FEAD,
- prowadzi Klub Seniora.

Aby przekazać swój 1% podatku za 2020 r., w rubryce swojego rocznego zeznania podatkowego PIT zatytułowanej „Nazwa OPP" należy wpisać: **POLSKI CZERWONY KRZYŻ**, natomiast w rubryce Numer KRS: **0000225587**.

Emeryci i renciści rozliczani tylko przez ZUS lub przez KRUS mogą wypełnić tylko PIT – OP i złożyć w Urzędzie Skarbowym (można to zrobić także korzystając z pomocy w biurze Oddziału Rejonowego PCK w Chełmie przy ul. Rejowieckiej 132).

- Decydując się na wpłatę na rzecz PCK, wspieramy najstarszą i najbardziej wszechstronną organizację charytatywną w Polsce. Celem naszej organizacji jest zapobieganie ludzkim cierpieniom i ich łagodzenie - informuje kierownik Biura Oddziału Rejonowego PCK w Chełmie **Irena Kondraciuk**.

Wielkanocne paczki

Przedstawiciele oddziału Polskiego Czerwonego Krzyża w Chełmie organizują zbiórkę artykułów do paczek świątecznych dla ubogich chełmian. Potrzebna jest pomoc.

To akcja pod hasłem „Wielkanoc z PCK". Oddział Rejonowy PCK w Chełmie apeluje do chełmian, w tym kierowników zakładów pracy, hurtowni, sklepów spożywczych o wsparcie w zorganizowaniu paczek świątecznych dla osób ubogich, zwłaszcza dzieci z rodzin, borykających się z problemami finansowymi. Przedstawiciele chełmskiego PCK proszą o zbiórkę artykułów spożywczych, słodyczy, zabawek, środków czystości drobnych, artykułów gospodarstwa domowego i przekazania ich do OR PCK przy ul. Rejowieckiej 132 do 26 marca w godz. 11.00 - 17.00. Pomoc ta jest ważna, bo od sierpnia ub.r. nie ma pomocy żywnościowej w ramach Programu Operacyjnego Pomoc Żywnościowa dla ludzi potrzebujących. W chełmskim PCK informują też, że codziennie w godz. 11.00-15.00 przyjmują odzież w dobrym stanie, wydają odzież używaną i pośredniczą w przekazywaniu mebli, sprzętu AGD itp. **(mo)**

eprasa.pl dbd9960818

Rzeka niewielka, wyzwanie spore

Pasja kontra przeszkody, czyli kajakiem przez Uherkę

Chełmianie Ireneusz Korkosz i Tomasz Lipiński przepłynęli kajakiem prawie 10-kilometrowy odcinek Uherki. To wyzwanie, którego inni, mniej doświadczeni podejmować nie powinni. Przeprawę utrudniały wodospadziki, mosty, powalone drzewa i... sarny, które tuż przed kajakiem przeskakiwały na drugi brzeg. Ale - jak mówią chełmianie - było warto, bo od tej strony swojego rodzinnego miasta jeszcze nie widzieli.

Ich pasją jest sport, także ten ekstremalny. Dwaj chełmianie - **Ireneusz Korkosz** i **Tomasz Lipiński** - poznali się podczas tzw. biegów OCR (to skrót, który w języku angielskim oznacza Obstacle Course Racing, czyli wyścig z przeszkodami). Ekstremalne biegi trenują głównie w Chełmie. Startują w rożnych turniejach w całym kraju, poświęconych tej coraz bardziej popularnej dyscyplinie. Ale obecnie trudno znaleźć zorganizowane wydarzenia sportowe, dlatego Ireneusz i Tomasz zamiast szukać wrażeń w odległych zakątkach Polski, znaleźli je na „własnym podwórku".

- Tomek zaproponował, abyśmy przepłynęli Uherkę kajakiem - opowiada Ireneusz. - Uznałem, że to ciekawa propozycja, a od pomysłu do realizacji upłynął jeden dzień. Całe życie mieszkam w Chełmie, znam okolice, ale od takiej strony jeszcze ich nie widziałem. To było bardzo interesujące przeżycie.

Trasa wyniosła ponad 9 km, podczas której siedem razy trzeba było przenosić kajak. Większość wyprawy przebiegała wzdłuż trasy rowerowej od zalewu Żółtańce do parku miejskiego. Chełmianie przepływali pod mostami przy: Pstrągowie, ulicach Metalowej i Ogrodowej, w parku miejskim, PKP Chełm Główny, ul. Rejowieckiej. Chwilami było niebezpiecznie i przestrzegają laików przed tego typu wyczynami. Na 2 km przy próbie dobicia do brzegu Tomasz wpadł do wody.

- Zdarza się, że często nawet w zimie biegam przemoczony, więc nie było większego problemu, ale gdyby nie pianki pływackie i skarpety neoprenowe, buty trailowe, byłoby zagrożenie hipotermią - opowiada Tomasz. - Moja wywrotka wynikała z niebezpiecznie bliskiej odległości od „wodospadu" i gdybyśmy się przez niego przeprawiali, moglibyśmy uszkodziłby kajak i zrobić sobie krzywdę. To był ostatni moment na zatrzymanie kajaka, gdyż nurt się wzmagał. Była również druga, jeszcze groźniejsza sytuacja. Przed mostem na Rejowieckiej był jeszcze inny mostek, pod którym brzegi były kamieniste, a nurt wielki. Nie mogliśmy uderzyć kajakiem o brzeg, a nurt już nas porwał. Również to był ostatni moment na dobicie do brzegu. Irek był na tyle, a kajak obrócił się tyłem w kierunku środka rzeki, więc musiałem go jakoś zatrzymać. Wyskoczyłem z kajaka jedną nogą i zawisłem. Mogłem zostać wciągnięty do wody i wtedy wpadlibyśmy do dużego uskoku. Tym razem jednak utrzymałem równowagę na lądzie. Gdybyśmy znali to miejsce, „przenoskę" zrobilibyśmy wcześniej.

Wyprawa trwała zaledwie półtorej godziny, ale w tym krótkim czasie sporo się wydarzyło. Tomasz i Ireneusz opowiadają jeszcze o dwóch sarnach, które zaledwie kilka metrów przed nimi, przeskoczyły przez rzekę na drugą stronę. Obaj chełmianie nie polecają jednak takiej przeprawy tym, którzy nie mają do niej odpowiedniego przygotowania.

- Czy polecamy powtarzać to innym? Niestety nie, szczególnie przeprawa przez Chełm miała niebezpieczne fragmenty - uskoki, „wodospadziki", niskie mosty - mówi Tomasz. - Nie było łatwo ze względu na brak znajomości tych przeszkód na trasie. Trasa była więc wymagająca, bo nieznana. Warto się do tego dobrze przygotować. Ktoś ze zbyt małym przygotowaniem powinien jednak zrezygnować z takiego wyzwania. Jednak swój cel osiągnęliśmy. Chciałbym włączyć kajak do moich regularnych treningów. Obawiam się jednak, że Uherka nie pozwoli na regularne pływanie. Po tak wielkich roztopach wody było mnóstwo. Kilka dni później już o jedną czwartą mniej. Jeśli będzie okazja, to powtórzymy to na pewno.

Uherka jest popularna wśród kajakarzy, ale raczej wybierają odcinki bliższe ujścia do Bugu. Odcinek od zalewu w Żółtańcach do zalewu w Stańkowie faktycznie najeżony jest przeszkodami i wymaga doświadczenia i sporego wysiłku. Ale dla pasjonatów to żadna przeszkoda.

(mo, fot. Julia Korkosz)

CEMEX promuje eko-nawyki wśród najmłodszych

„Razem dla Planety" – pod takim hasłem trwa konkurs organizowany przez CEMEX Polska oraz Fundację CEMEX „Budujemy Przyszłość", którego celem jest promocja wśród uczniów i uczennic chełmskich Szkół Podstawowych nawyków związanych z ekologią oraz zachęcenie do angażowania się w działania na rzecz lokalnego otoczenia.

Prace konkursowe można zgłaszać w terminie od 9 do 31 marca 2021 roku. Z nadesłanych zgłoszeń jury wybierze zwycięski projekt, który zostanie nagrodzony udziałem całej klasy w „Warsztaty z Wyzwaniem". Zajęcia dla zwycięzców zostaną zorganizowane w ramach programu „PROJEKTOR", będącego inicjatywą wolontariatu studenckiego w Lublinie. To innowacyjne internetowe warsztaty dotyczące czterech wyzwań współczesnego świata, związanych z ochroną planety, wpływem jednostki na otoczenie, cyfrową rzeczywistością oraz akceptacją siebie.

Konkurs „Razem dla Planety" wpisuje się w realizację strategii zrównoważonego rozwoju CEMEX, której jednym z kluczowych elementów jest ochrona środowiska naturalnego. Jest to kolejna już inicjatywa skierowana do uczniów ze szkół znajdujących się w sąsiedztwie zakładów CEMEX. W ubiegłym roku firma przeprowadziła w kilku chełmskich Szkołach Podstawowych internetowe „Warsztaty na okrągło", na których uczniowie dowiedzieli się między innymi czym jest zrównoważony rozwój i gospodarka o obiegu zamkniętym oraz wsparła kilka szkół w procesie uruchomienia zdalnego nauczania poprzez aplikację MS Teams, w ramach projektu „Wirtualna Szkoła CEMEX".

CEMEX Polska oraz Fundacja CEMEX „Budujemy przyszłość" zapraszają Szkoły Podstawowe do udziału w konkursie „Razem dla Planety" oraz współpracy przy wszelkich inicjatywach ekologicznych.

eprasa.pl dbd9960818

SAWIN. Kto szuka haków na wójta?

Dowożą dzieci, a nie skarbnika

Urzędowa Skoda Octavia w każdy dzień roboczy pokonuje trasę z Sawina do Chełma i z powrotem. Rano i po południu. Przeciwnicy wójta gminy, Dariusza Ćwira, sugerują, że służbowy pojazd miałby dowozić do pracy i zawozić do domu mieszkającą w mieście skarbnik Elżbietę Kamelę. - To bzdury. Skodą dowozimy niepełnosprawne dzieci z terenu gminy, uczące się w chełmskich szkołach, bo jest zdecydowanie taniej niż busem - tłumaczy wójt gminy.

Atmosfera w Sawinie od kilkunastu miesięcy jest mocno napięta. Mieszkańcy są podzieleni na zwolenników i przeciwników wójta **Dariusza Ćwira**, a wszystko, co dzieje się w gminie, nie uchodzi ich uwadze. I tak zapewne będzie do rozstrzygnięcia zaplanowanych dwóch referendów. Pierwsze dotyczy odwołania wójta ze stanowiska, drugie - skrócenia kadencji rady gminy.

Oba plebiscyty miały odbyć się w grudniu 2020 roku, jednak ze względu na pandemię koronawirusa i wzrost zachorowań Komisarz Wyborczy zawiesił głosowania, nie ustalając jeszcze dodatkowego terminu. Nieoficjalnie mówi się, że ma dojść do nich na przełomie kwietnia i maja, ale na ostateczną decyzję trzeba poczekać.

Przeciwnicy wójta Ćwira zwrócili uwagę na urzędową Skodę Octavię, która w każdy dzień roboczy z rana pokonuje trasę z gminy Sawin do Chełma i od razu wraca. Po południu znów jedzie do miasta i po niespełna godzinie powraca do urzędu. Można powiedzieć, że dziennie przejeżdża nawet około 100 km. A ponieważ w Chełmie mieszka m.in. skarbnik **Elżbieta Kamela**, pojawiły się plotki, jakoby służbowa Skoda dowoziła ją do pracy. Tak przynajmniej wynika z listu do redakcji od jednego z mieszkańców, który miał widzieć skarbnik Kamelę siedzącą na fotelu pasażera urzędowego auta, na trasie z Chełma do Sawina. Autor listu zastanawia się, czy gminę stać na to, by służbowym samochodem dowozić pracowników do urzędu.

Wójt Dariusz Ćwir zapewnia, że skarbnik Kamela nigdy nie jechała do pracy służbową Skodą. - To są bzdury. Widać, że komuś bardzo zależy na zdyskredytowaniu nie tylko pani skarbnik, ale również mojej osoby. Wszyscy wiemy, że referendum wcześniej czy później odbędzie się i ktoś mocno stara się, by pokazać mnie w jak najgorszym świetle - mówi wójt. - Prawdą jest, że urzędowa Skoda codziennie rano jeździ do Chełma. Dowozi do miejskich szkół dwoje niepełnosprawnych dzieci z terenu naszej gminy, bo to zadanie samorządu.

Wójt Ćwir tłumaczy, że dzięki temu gmina ma oszczędności. - Skoda Octavia jest zasilana paliwem LPG. Gdybyśmy wysłali busa, który spala kilkanaście litrów oleju napędowego na 100 kilometrów, koszty dowożenia dzieci do szkół byłyby o wiele wyższe. Razem z kierowcą jeździ również opiekun i być może ktoś źle dostrzegł, uznając, że na przednim fotelu siedzi pani skarbnik. Wiem, że dojeżdża ona do pracy z inną urzędniczką, zatrudnioną w naszej gminie. Rzadko korzystam ze służbowego samochodu i nie widzę przeszkód, żeby auto mogło dowozić dzieci - wyjaśnia Ćwir.

Oburzona jest również sama skarbnik Kamela. - Nigdy nie przyszłoby mi do głowy, aby jeździć do pracy służbowym autem. Wcześniej korzystałam z własnego samochodu, a od sierpnia minionego roku dojeżdżam do Sawina ze swoją zastępczynią. W Chełmie mieszka kilka osób, które pracują w urzędzie lub podległych jednostkach, i staramy się tak organizować, żeby jeździć na zmianę prywatnymi samochodami - tłumaczy Elżbieta Kamela. **(s)**

WIERZBICA. Wykorzystują czas na remonty

Dyrektor wzięła się za szkołę

Uczniów z Wierzbicy może pozytywnie zaskoczyć powrót do tradycyjnej nauki. W budynku szkoły podstawowej wyremontowano toalety, a biblioteka wyprowadziła się z ciemnej piwnicy.

Wbrew pozorom nie brakuje pozytywnych informacji ze Szkoły Podstawowej w Wierzbicy. Mimo pandemii udaje się zorganizować niektóre uroczystości, jak opisywany niedawno Dzień Myśli Braterskiej - imprezę harcerzy i zuchów. Nauczyciele i uczniowie nie zapomnieli też o święcie swojego patrona, Kazimierza Górskiego, obchodząc 2 marca setną rocznicę jego urodzin. Z tej okazji przygotowano prezentację a nauczyciele zorganizowali konkursy i quiz o patronie szkoły. W korytarzu zamontowano także specjalną tablicę multimedialną poświęconą K. Górskiemu. W rocznicę urodzin legendarnego trenera zaangażowali się harcerze z u zuchy a także grupa biegowa „Biegamy dzisiaj? Wierzbica". Żeby upamiętnić okrągłą rocznicę urodzin trenera, młodzież szkolna zrobiła 100 000 kroków a sportowcy przebiegli dystans 100 km (zsumowany dystans wszystkich biegaczy).

Z powodu pandemii w uroczystościach szkolnych wzięli udział jedynie uczniowie klas 0-3, którzy uczą się stacjonarnie. Ale gdy starsi uczniowie powrócą ze zdalnej nauki, czeka na nich kilka niespodzianek. Dyrekcja wykorzystała czas, kiedy nie ma ich w szkole, aby przeprowadzić kilka remontów. Całkowicie odnowiono ubikacje na piętrze, które wyglądają teraz jak w dobrym hotelu. W końcu wyprowadzono także bibliotekę z ciemnej piwnicy. Teraz znajduje się w odnowionych i jasnych pomieszczeniach. A prowadzi do nich strefa ciszy i relaksu, w której dzieci mogą bez przeszkód zatopić się w lekturze.

Na remont czekają teraz łazienki na parterze budynku. A ku końcowi zmierza adaptacja pomieszczeń pod powiatową poradnię pedagogiczno-psychologiczną, która ma swoją siedzibę w pomieszczeniach szkoły. **(bf)**

GMINA WOJSŁAWICE

Dzień Kobiet u seniorów

Świętowali w kameralnym gronie

Pandemia i reżim sanitarny nie przeszkodziły w świętowaniu Dnia Kobiet w Klubie Seniora „Aktywna Jesień" w Wojsławicach. Uczestnicy podzielili się na dwie mniejsze grupy, a obie z nich z życzeniami odwiedził wójt **Henryk Gołębiowski**. Panie otrzymały słodkie upominki oraz kwiaty. Był również muzyczny upominek od panów. **(w)**

WYCIĄG Z OGŁOSZENIA O PIERWSZYM PRZETARGU USTNYM NIEOGRANICZONYM W OBRĘBIE ROŻDŻAŁÓW

WÓJT GMINY CHEŁM podaje do publicznej wiadomości, że ogłasza pierwszy przetarg ustny nieograniczony na sprzedaż nieruchomości niezabudowanych przeznaczonych pod zabudowę zagrodową z dopuszczeniem jednorodzinnej położonych w obrębie Rożdżałów:

L.p	Oznaczenie wg.KW	Nr działki	Powierzchnia w ha.	Cena wywoławcza nieruchomości	Kwota wadium w złotych
1	LU1C/00038099/7 Rożdżałów	190	0,12 w tym: RIIIa-0,12	14.374,00 zł. Do ceny nieruchomości zostanie doliczony podatek VAT	1.500,00
2	LU1C/00038099/7 Rożdżałów	191	0,13 w tym: RIIIa-0,13	17.241,00 zł. Do ceny nieruchomości zostanie doliczony podatek VAT	1.800,00
3	LU1C/00038099/7 Rożdżałów	687	0,13 w tym: RIIIa-0,13	17.241,00 zł. Do ceny nieruchomości zostanie doliczony podatek VAT	1.800,00
4	LU1C/00066740/1 Rożdżałów	689	0,16 w tym: RIIIa-0,16	23.162,00 zł. Do ceny nieruchomości zostanie doliczony podatek VAT	2.400,00
5	LU1C/00038099/7 Rożdżałów	736	0,13 w tym: RIIIa-0,16	17.241,00 zł. Do ceny nieruchomości zostanie doliczony podatek	1.800,00
6	LU1C/00038099/7 Rożdżałów	741	0,21 w tym: RIIIa-0,21	30.322,00 zł. Do ceny nieruchomości zostanie doliczony podatek VAT	3.100,00

PRZETARGI ODBĘDĄ SIĘ W DNIU 22 KWIETNIA 2021 ROKU O GODZINIE 9:00 W SALI POSIEDZEŃ URZĘDU GMINY CHEŁM POKRÓWKA, UL GMINNA 18.

W przetargu mogą uczestniczyć osoby fizyczne i prawne.

Warunkiem przystąpienia do przetargu jest wpłacenie wadium w pieniądzu, wskazując nr działki, miejsce jej położenia, w ustalonej wyżej kwocie na konto Urzędu Gminy Chełm, Pokrówka, ul. Gminna 18, Wschodni Bank Spółdzielczy w Chełmie Filia w Pokrówce nr rachunku: 04 8187 0004 2004 0050 0337 0008 z takim wyprzedzeniem, aby środki pieniężne znalazły się na rachunku bankowym najpóźniej w dniu 13 kwietnia 2021 roku, co jest warunkiem uznania, że wpłata została dokonana w terminie.

Dodatkowe informacje dotyczące przeprowadzenia przetargu można uzyskać w Urzędzie Gminy Chełm, Pokrówka, ul. Gminna 18 w Wydziale Planowania Gospodarki i Infrastruktury pok. nr 29 pod telefonem (082) 563 65 53 wew. 234 w godzinach pracy urzędu.

Pełna treść ogłoszenia o przetargu znajduje się na tablicy informacyjnej Urzędu Gminy Chełm, Pokrówka, ul. Gminna 18, ww. miejscowości, na stronie internetowej urzędu www.gminachelm.pl, stronie BIP od dnia 15 marca 2021 do dnia 22 kwietnia 2021 roku, a wyciąg z jego ogłoszenia podaje się w prasie lokalnej.

INFORMACJA WÓJT GMINY CHEŁM

informuje, że zgodnie z art. 35 ust. 1 ustawy z dnia 21 sierpnia 1997 roku o gospodarce nieruchomościami (Dz. U z 2020 r., poz. 1990 z późn. zmianami), Uchwałą Rady Gminy Chełm Nr XXX/281/2021 z dnia 26 lutego 2021 roku, że na tablicy ogłoszeń w Urzędzie Gminy Chełm Pokrówka, ul. Gminna 18 II piętro, na stronie internetowej www.gminachelm.pl, oraz na stronie BIP został zamieszczony do publicznej wiadomości wykaz nieruchomości przeznaczonych do dzierżawy w obrębie: Zagroda, Weremowice i Pokrówka, na okres do 3 lat na rzecz dotychczasowych dzierżawców.

Wykaz ten zamieszcza się na okres 21 dni od dnia 15 marca 2021 roku do dnia 05 kwietnia 2021 roku.

Bliższe informacje na ten temat można uzyskać w siedzibie Urzędu Gminy Chełm Pokrówka, ul. Gminna 18 w godzinach 8:00 - 15:00 lub pod tel. (082) 563 – 65 –53.

eprasa.pl dbd9960818

CHEŁMSKIE. Do pięciu razy sztuka?

Nasz krajan w „Jeden z dziesięciu”

Bogusław Żelechowski z Wierzbicy ponownie wziął udział w teleturnieju „Jeden z dziesięciu”. To jego piąty występ, a my mamy nadzieję, że zakończył się powodzeniem i wejściem do Wielkiego Finału. Wszyscy zainteresowani mogą śledzić potyczkę naszego krajana i trzymać za niego kciuki już w ten poniedziałek, 15 marca.

Kadr z programu „Jeden z dziesięciu”. Bogusław Żelechowski pierwszy z prawej

Bogusław Żelechowski to lekarz weterynarii z Wierzbicy. Mieszkańcom znany jest nie tylko ze swojej praktyki lekarskiej, ale i z działalności samorządowej. Był radnym powiatu chełmskiego od 2013 do 2018 roku, do którego dostawał się zawsze z rekordową liczbą głosów. Dwukrotnie próbował też swoich sił w wyborach na wójta Wierzbicy. W 2014 roku zabrakło mu zaledwie kilkudziesięciu głosów, aby je wygrać. Cztery lata później również wszedł do drugiej tury, ale wybory wygrała **Zdzisława Deniszczuk**. Coś nam mówi, że Żelechowski nie odpuści i spróbuje swoich sił ponownie. Tak jak nie poddawał się w walce w teleturnieju „Jeden z dziesięciu”. Startował w nim już pięciokrotnie. A jego najnowszą potyczkę będzie można obejrzeć już w poniedziałek, 15 marca. Liczymy na sukces pana Bogusława i będziemy trzymać kciuki, aby obejrzeć go ponownie w Wielkim Finale, który będzie transmitowany w czwartek (18 marca). **(bf)**

GMINA CHEŁM.

COVID okroił urząd

Problemy kadrowe w urzędzie gminy. Przez koronawirusa na kwarantannę trafili zastępca wójta, kierowca i kilka urzędniczek. Praca jednego z wydziałów została praktycznie zawieszona.

Jak się dowiedzieliśmy, cała trójka jechała razem do Lublina. Później, gdy u pracownicy wydziału planowania, gospodarki i infrastruktury wykryto koronawirusa, test zrobili również podróżujący z nią wtedy jednym samochodem: zastępca wójta gminy **Lucjan Piotrowski** oraz kierowca. W obu przypadkach wynik okazał się pozytywny, a objawy zaczęły być widoczne. Cała trójka trafiła na kwarantannę, a razem z nimi trzej inni pracownicy urzędu, którzy mieli kontakt z chorymi - w tym dwie osoby z tego samego wydziału. Urząd co prawda działa nadal, ale w okrojonym składzie, a brak rąk do pracy dał się odczuć pozostałym.

- Praca w inwestycjach została po części zawieszona, po części w załatwianiu spraw pomagają też pracownicy geodezji, a i odizolowane panie pracują zdalnie. Ale działamy! - mówi **Wiesław Kociuba**, wójt gminy Chełm. **(pc)**

Koronawirus także w Żmudzi

Na początku marca br. przypadek Covid-19 potwierdzono w żmudzkiej podstawówce. Niektórych pracowników oraz dzieci, które przebywały na świetlicy, skierowano na kwarantannę. Nie sposób ustalić źródła zakażeń, ale nie trzeba było długo czekać, a objawy infekcji zaczęli także odczuwać żmudzcy urzędnicy. Pod koniec tygodnia u siedmiu potwierdzono Covid-19, a kilkoro urzędników skierowano na kwarantannę. Wcześniej badanie wykonała też **Edyta Niezgoda**, wójt gminy Żmudź. Wynik był negatywny.

- Sytuacja jest bardzo niepokojąca i najtrudniejsza, z jaką do tej pory mieliśmy do czynienia w związku z epidemią - mówi wójt Niezgoda. - Nasza gminna kasa jest nieczynna do odwołania. Jeśli ktoś chce uregulować płatności, to pani skarbnik przygotuje druki potrzebne do dokonania wpłat w banku. Prosimy jednak, aby w tej sytuacji dokonywać przelewy elektronicznie.

W piątek, 12 marca, planowano w gminie Żmudź sesję, ale ze względu na sytuację przyspieszono ją i zorganizowano już we wtorek. Była konieczna, bo należało podjąć uchwałę w sprawie zaciągnięcia planowanego kredytu, niezbędnego do realizacji tegorocznych inwestycji. Bez tego trudno byłoby chociażby występować z zapytaniami ofertowymi do firm. Urzędnicy chcieli zdążyć z tymi formalnościami, bo w każdej chwili kolejni samorządowcy mogli z powodu koronawirusa trafić na kwarantannę czy izolację. Dziesięciu radnych obecnych na sesji jednogłośnie podjęło stosowną uchwałę, umożliwiającą zaciągnięcie 2,8 mln zł kredytu, tj. o 200 tys. zł mniej niż pierwotnie planowano. **(mo)**

GMINA KAMIEŃ. Wybory wyznaczone na 9 maja

Kto zostanie nowym radnym?

Po rezygnacji Natalii Zubek-Olszewskiej z zasiadania w Radzie Gminy Kamień na 9 maja wyznaczono wybory uzupełniające. Głosowanie odbędzie się pod warunkiem, że będzie więcej niż jeden kandydat. Termin zgłaszania mija 15 marca, a do piątku chętnych nie było.

W lutym br. **Natalia Zubek-Olszewska** z przyczyn osobistych złożyła mandat radnej gminy Kamień. 2 marca br. wojewoda lubelski wydał obwieszczenie o wyborach uzupełniających do Rady Gminy Kamień w okręgu wyborczym nr 7 wyznaczając je na 9 maja br. 15 marca br. upływa termin zawiadamiania Komisarza Wyborczego w Chełmie o utworzeniu komitetu wyborczego oraz o zamiarze zgłaszania kandydatów na radnego. Gdy w piątkowe popołudnie (12 marca) kontaktowaliśmy się w tej sprawie z chełmską delegaturą Krajowego Biura Wyborczego nie wpłynęły tam jeszcze żadne kandydatury. Głosowanie 9 maja br. w gminie Kamień odbędzie się pod warunkiem, że w wyborach wystartuje więcej niż jeden kandydat. Jeśli zgłosi się tylko jedna osoba głosowania nie trzeba będzie przeprowadzać i w przypadku spełniania przez nią wymagań formalnych to ona uzupełni skład rady. Z kolei gdyby nie zgłosił się żaden kandydat, ogłoszony zostanie kolejny termin wyborów uzupełniających. **(mo)**

ODZYSKAJ SILNĄ POTENCJĘ SPRZED LAT

BĄDŹ KOCHANKIEM IDEALNYM

POTĘŻNE DOZNANIA I IMPONUJĄCA MĘSKOŚĆ OD 1. UŻYCIA

JUŻ 153 120 MĘŻCZYZN UWOLNIŁO SIĘ OD WSTYDLIWEGO KOMPLEKSU DZIĘKI INNOWACYJNEJ METODZIE - DOŁĄCZ DO NICH I TY

Błyskawicznie przywraca seksualną moc, wzmacnia erekcję, powiększa męskość i przedłuża gotowość do miłosnej gry w każdym wieku. Już 153 120 mężczyzn w całej Polsce uporało się z łóżkowymi problemami i na nowo rozpaliło namiętność w swoich sypialniach. Poznaj naturalny preparat, który doda Ci centymetrów i zwiększy seksualne doznania już od 1. zastosowania.

Czy wiesz, że...

Aż 76% kobiet przyznaje, że ich mężczyźni nie zaspokajają w pełni ich potrzeb seksualnych? To prawdziwy dramat dla związków – gdy seks jest nieudany – o rozpad więzi nietrudno. Niestety, śmieciowe jedzenie, stres, mało ruchu sprawiają, że możliwości łóżkowe mężczyzn drastycznie maleją. Na szczęście na polskim rynku pojawił się innowacyjny preprat, który może błyskawicznie położyć kres wszystkim niepowodzeniom w sypialni. Jak to możliwe?

Postaw męskość do pionu

Nowy środek pozwala rozszerzyć naczynia krwionośne już po 10-15 min., dzięki czemu możliwe jest wpompowanie do członka nawet 2x więcej krwi już po 1. zastosowaniu. Efekty? Powiększony i pogrubiony penis oraz silniejsza i dłuższa erekcja przy każdym stosunku.

Ty też możesz zyskać +7 cm i wyjątkowo silne wzwody

Wysoko stężone, starannie wyselekcjonowane składniki zawarte w preparacie Vi-King Max+ pobudzają krążenie krwi w obrębie członka i podnoszą poziom testosteronu w organiźmie o nawet 84%. Dzięki temu powiększanie penisa jest bezpieczne i całkowicie bezbolesne. Preparat powoduje rozszerzenie ciał jamistych w penisie oraz doprowadzenie większej ilości krwi do jego komór, a efekt powiększenia członka utrzymuje się na stałe – także po odstawieniu preparatu.

Jan Grzęda, ekspert ds. seksuologii

Duży może więcej

Coraz więcej mężczyzn zaczyna uświadamiać sobie, że pocieszające teorie o tym, że wielkość nie ma znaczenia, to mity. Badania wskazują, że penis, który nie osiąga podczas wzwodu min. 14 cm nie dociera do wszystkich miejsc, których stymulacja może dać kobiecie przyjemność, dlatego Vi-King Max+ poza przedłużeniem oraz pogrubieniem członka, gwarantuje także znaczną poprawę potencji i wzmocnienie wzwodu. Tak kompleksowe działanie preparatu pozwala odzyskać satysfakcję z życia intymnego na każdym poziomie, przywraca stałą gotowość do seksu, pozwala szczytować nawet 4 razy z rzędu, a do tego umożliwia partnerce przeżywanie intensywnych orgazmów.

SKUTECZNOŚĆ W 3 KROKACH:

Jak działa Vi-King Max+?

1. **Rozszerza naczynia krwionośne** Hippocastinum L przyspiesza dopływ krwi do prącia – dzięki temu uzyskujesz pełną erekcję i zwiększasz masywność członka we wzwodzie.
2. **Zwiększa pojemność komór penisa** Vi-King Max+ rozszerza ciała jamiste – co oznacza, że Twój penis jest większy, a erekcja trwa dłużej.
3. **Poprawia kondycję seksualną** Sophora Japonica wspomaga wytwarzanie testosteronu. i zwięsza libido

Nasz związek nabrał dobrych barw

Od dawna podejrzewałem, że żona udaje orgazm. Nie dziwiło mnie to – mój penis pozostawia wiele do życzenia, zarówno pod względem długości, jak i potencji. Któregoś razu przypadkiem natknąłem się na preparat Vi-King Max+. Zachęcony bardzo pozytywnymi opiniami ludzi, postanowiłem w niego zainwestować. Poczuliśmy z żoną różnicę już po 1. użyciu! Najchętniej nie wychodzilibyśmy w ogóle z łóżka!

Maciej G., 46 lat, Tarnów

DZIĘKI VI-KING MAX+:

- Zwiększysz swoje libido 5x
- Przedłużysz penisa nawet o 7 cm
- Pogrubisz męskość o 2,5 cm
- Będziesz w stanie szczytować nawet do 4x w ciągu jednej nocy
- Zapewnisz swojej kobiecie maksymalne doznania

Na doskonały seks nigdy nie jest za późno!

Popularność innowacyjnego preparatu Vi-King Max+ rośnie z każdym dniem. Dzięki niemu tysiące mężczyzn wraca do najwyższej seksualnej formy i odzyskuje status samca alfa w swoich związkach. Dołącz do nich i Ty! – Twoja partnerka będzie wniebowzięta, a Ty wreszcie poczujesz dumę widząc, jak rozpływa się z rozkoszy każdej nocy. W Polsce limitowana liczba opakowań dostępna jest wyłącznie w sprzedaży tel.

Konar, nie patyk!

Gdy moja żona po raz kolejny skwitowała nasze zbliżenie słowami: „Nic z tego nie będzie, idę spać!” chciałem zapaść się pod ziemię. Przez około godzinę bezskutecznie próbowałem zadowolić moją kobietę. Czułem się bezsilny, tak jakbym utracił swoją męskość. Pewnego razu natrafiłem na Vi-King Max+. Postanowiłem, że spróbuję. Ten preparat sprawił, że wzrosło moje libido, a penis zyskał dodatkowe 2,5 cm! Czuję się w łóżku jakbym miał 20 lat mniej, a żona znowu przeżywa wspaniałe orgazmy!

Adam M., 52 lata, Białystok

SPECJALNA PROMOCJA!

Tylko dla pierwszych 150 osób! By otrzymać oryginalny preparat ze zniżką -73%, zadzwoń do 22.03.2021:

81 300 33 33

Od pon. do niedz.: 8:00–20:00 (Zwykłe połączenie lokalne bez dodatkowych opłat)

Liczba opakowań jest ograniczona!

reklama

eprasa.pl dbd9960818

Robotnik za dychę

Zatrudnił się przy wykończeniu domu i okradł pracodawcę. Wyniósł z roboty wszystko, co był w stanie udźwignąć. Teraz za to odpowie.

- W pierwszych dniach marca dyżurny komendy otrzymał zgłoszenie o kradzieży elektronarzędzi i artykułów remontowo-budowlanych o łącznej wartości 13 tysięcy złotych z nowo wybudowanego domu w Chełmie - informuje kom. **Ewa Czyż**, rzecznik prasowa chełmskiej komendy.

W ubiegłym tygodniu sprawca kradzieży został ustalony, namierzony i zatrzymany. Okazał się nim 29-letni mieszkaniec Chełma, który był jednym z robotników zatrudnionych przy wykończeniu domu. Część mienia policjantom udało się odzyskać.

- Mężczyzna usłyszał już zarzuty kradzieży. Zgodnie z przepisami kodeksu karnego czyn ten zagrożony jest karą pozbawienia wolności do lat pięciu - dodaje komisarz Czyż.

Z pożaru wyszedł sam

O wielkim szczęściu w nieszczęściu może mówić mieszkaniec Horodyszcza w gminie Chełm. W środę po południu (10 marca) w domu mężczyzny wybuchł pożar. Właściciel w porę sam zauważył ogień przy przewodzie dymowym i uciekł, zabierając ze sobą butlę z gazem, żeby nie doszło do eksplozji. Mężczyźnie nic się nie stało, nie potrzebował pomocy medycznej.

Po odebraniu zgłoszenia o pożarze pod wskazany adres wysłane zostały dwa zastępy PSP i dwa OSP, łącznie czternastu strażaków.

- Dom był w całości objęty pożarem. Strażacy podali prądy wody w natarciu na palący się budynek oraz w obronie na sąsiadujący z nim pustostan - mówi bryg. **Wojciech Chudoba**, z-ca komendanta miejskiego Państwowej Straży Pożarnej w Chełmie.

Walka z żywiołem trwała dwie godziny. Strażacy wyeliminowali zagrożenie, ale dom nie nadaje się do użytku.

Zdjęć nie napstryka

W środę (10 marca) do dyżurnego chełmskiej komendy zgłosił się 49-letni mieszkaniec Chełma. Mężczyzna zgłosił policjantom, że padł ofiarą internetowego oszusta. Jak wynikało z jego relacji, pod koniec lutego zainteresował się ogłoszeniem dotyczącym sprzedaży aparatu fotograficznego znanej marki po okazyjnej cenie.

- Po uzgodnieniach ze sprzedającym przelał za aparat tysiąc złotych na wskazane konto. Gdy zamówiony przedmiot w umówionym terminie nie został mu dostarczony, a kontakt ze sprzedającym się urwał, zorientował się, że najprawdopodobniej padł ofiarą oszustwa - mówi kom. **Ewa Czyż**, rzecznik prasowa chełmskiej komendy.

Policjanci wyjaśniają tę sprawę i apelują po raz kolejny o zachowanie ostrożności w podczas internetowych transakcji.

Wzięli fajki i auto

Blisko 1200 paczek papierosów bez polskich znaków skarbowych akcyzy zabezpieczyli w czwartek (4 marca) policjanci z chełmskiej komendy. Zagraniczny i przeszmuglowany towar należał do 47-letniego mieszkańca miasta. Kartony z fajkami trzymał u siebie w domu.

- Zatrzymany jeszcze tego samego dnia usłyszał zarzuty w tej sprawie. Na poczet przyszłych kar policjanci zabezpieczyli też samochód - mówi kom. **Ewa Czyż**, rzecznik prasowa Komendy Miejskiej Policji w Chełmie. - Wartość uszczuplenia należnego podatku oszacowano na ponad 22 tysiące złotych - dodaje komisarz.

Mężczyźnie grozi grzywna lub nawet do 3 lat więzienia.

Areszt dla bandytów

W poniedziałkowy wieczór (8 marca) mundurowi zatrzymali 54-latka z Chełma. Podejrzany o stosowanie przemocy domowej był pijany, a jego matka - przestraszona. Wstępnie ustalono, że okrutnik znęcał się nad staruszką od dłuższego czasu. W środę sąd zadecydował o umieszczeniu go w areszcie tymczasowym na najbliższe trzy miesiące. Postępowanie w tej sprawie wszczęła chełmska prokuratura rejonowa.

Z kolei we wtorek (9 marca), decyzją SR w Chełmie, do aresztu trafił 63-latek z gminy Wierzbica. Mężczyzna również jest podejrzany o znęcanie się nad bliskim członkiem rodziny - w tym wypadku nad żoną. Śledczy przyjęli, że dramat kobiety rozpoczął się w 2017 roku. Po alkoholu mąż szybko wpadał w złość, którą wyładowywał na bezbronnej ofierze. Chwytał żonę za szyję, dusił, szarpał i groził, że zabije.

Marihuana w ogródku

Z wnioskiem o zastosowanie środka zapobiegawczego, w piątek (12 marca), do Prokuratury Rejonowej w Chełmie doprowadzony został 29-latek z osiedla Śródmieście.

- W miejscu jego zamieszkania dzień wcześniej policjanci kryminalni znaleźli i zabezpieczyli ponad 50 gramów suszu marihuany. Część narkotyków znaleziona została w mieszkaniu, a pozostałe zakopane były w przydomowym ogródku - informuje kom. **Ewa Czyż**, oficer prasowa Komendy Miejskiej Policji w Chełmie.

Zatrzymany 29-latek odpowie za posiadanie znacznych ilości środków odurzających, za co zgodnie z przepisami ustawy o przeciwdziałaniu narkomanii grozi mu nawet do 10 lat pozbawienia wolności.

400 zł za karambol

Może gdyby jechał wolniej i uważniej, nie doszłoby do tego. We wtorek (9 marca) około godziny 15:30, w Sielcu, siedzący za kierownicą subaru 30-latek z gminy Leśniowice wjechał w tył skody, którą kierowała 31-latka. Uderzone auto zjechało na przeciwległy pas ruchu i zderzyło się czołowo z nadjeżdżającym z naprzeciwka dostawczym citroenem, którym kierował 55-latek z Chełma. Gdy na miejsce dotarły służby ratunkowe, sytuacja wyglądała naprawdę groźnie. Kierująca skodą oraz kierowca citroena, z obrażeniami kończyn dolnych, zostali zabrani do szpitala. Na szczęście nic poważnego im się nie stało i niedługo potem zostali zwolnieni do swoich domów. Policjanci zakwalifikowali zdarzenie jako kolizję, a sprawcę ukarali 400-złotowym mandatem karnym.

No to się dokopał...

Żeby rozładować poziom napięcia, najlepiej udać się na siłownię. Fakt, rząd kolejny raz z rządu przedłużył ich zamknięcie. Zostają zatem tzw. siłownie pod chmurką, jogging czy jakakolwiek forma aktywności albo kostka czekolady, bo czekolada - jak powszechnie wiadomo - wzmaga produkcję hormonów szczęścia. Generalnie wszystko jest lepsze od rozładowywania ciśnienia i agresji na cudzym mieniu, jak to uczynił 20-latek z Chełma.

(7 marca) Chłopak tak uparcie kopał w drzwi wejściowe do klatki schodowej bloku na osiedlu Słoneczne, że mieszkańcy zadzwonili w końcu po policję.

- Skierowani na miejsce policjanci zatrzymali 20-latka na gorącym uczynku. Był nietrzeźwy. Swoim zachowaniem spowodował straty, które pokrzywdzony oszacował na dwa tysiące złotych - mówi komisarz **Ewa Czyż**, rzecznik prasowa Komendy Miejskiej Policji w Chełmie.

Swój wybryk młodzieniec zrzucił na karb chwilowego szaleństwa po alkoholu. Nie pomogło takie tłumaczenie. 20-latek będzie odpowiadał przed sądem - w poniedziałek (8 marca) został mu przedstawiony zarzut uszkodzenia mienia. Grozi mu do 5 lat więzienia. **(pc)**

Oszust udawał zatroskanego bankowca. Chełmianka mu uwierzyła

Wykiwana przez telefon

Ponad 11 tysięcy złotych straciła 47-letnia mieszkanka Chełma, do której zadzwonił oszust podający się za pracownika banku Santander. Oszust wmówił kobiecie, że bank odnotował próbę włamania na jej konto, a on pomoże jej zabezpieczyć rachunek.

- Nieznajomy podał się za pracownika do spraw bezpieczeństwa banku. Pod legendą próby włamania się oszusta na jej konto bankowe nakłonił zgłaszającą do zainstalowania oprogramowania umożliwiającego zdalną obsługę pulpitu - informuje kom. **Ewa Czyż**, rzecznik prasowa Komendy Miejskiej Policji w Chełmie.

Kobieta uwierzyła, że oszczędności zgromadzone na jej rachunku są zagrożone i zainstalowała oprogramowanie, dzięki któremu domniemany pracownik banku zyskał dostęp do jej komputera. - Pokrzywdzona otrzymała na swój telefon komórkowy kilka wiadomości tekstowych, które za jego radą, odesłała na wskazany numer. Następnie mężczyzna zakończył rozmowę, informując, że zadzwoni ponownie za dwie godziny. Kiedy jednak w umówionym czasie nie skontaktował się, pokrzywdzona sama zadzwoniła do banku i dowiedziała się, że padła ofiarą oszustwa, bo z jej konta przelana została kwota ponad 11 tysięcy złotych. Policjanci wyjaśniają okoliczności tej sprawy i apelują o zachowanie ostrożności w przypadku otrzymania tego typu telefonów. Przede wszystkim pod żadnym pozorem, na żądanie tych osób, nie instalujmy na naszych urządzeniach aplikacji czy też oprogramowania, które pozwalają na zdalną obsługę. Zanim podejmiemy jakiekolwiek działania, upewnijmy się, czy faktycznie dzwoniący jest tą osobą, za którą się podaje - apeluje komisarz Czyż. **(pc)**

Odlotowy list i kontakt w bucie

Co jak co, ale kreatywności bliskim i znajomym osadzonych w Zakładzie Karnym w Chełmie odmówić nie można. Ukryty w podeszwie buta telefon komórkowy to jeszcze nic. Jeden z więźniów otrzymał w ubiegłym tygodniu list nasączony narkotykiem, a taki towar za kratami ma wzięcie.

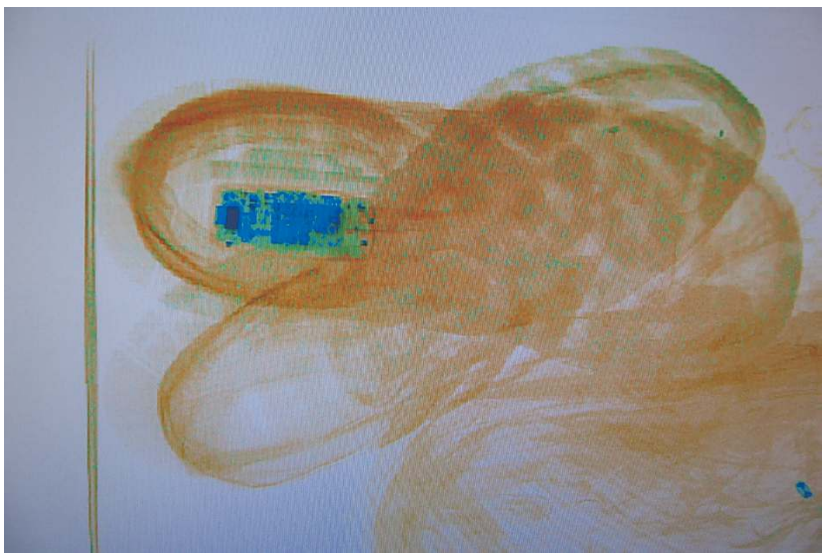

Funkcjonariusze spodziewali się, że może dojść do takiej próby. Kiedy list do osadzonego w końcu wpłynął (w środę, 10 marca), został poddany weryfikacji.

- Uwagę funkcjonariuszy zwróciła nienaturalna struktura i kolor papieru - mówi kpt. **Łukasz Bielak**, rzecznik prasowy Zakładu Karnego w Chełmie.

W jednostce wykonano wstępny test, który wskazał na nasączenie papieru pochodnymi ekstazy. List, zamiast do więźnia, trafił do policjantów z miejskiej komendy.

Mundurowi ustalają faktycznego nadawcę „odlotowej" korespondencji. Tymczasem dwa dni później (w piątek, 12 marca) w chełmskim więzieniu udaremniono kolejną próbę przemytu. - Podczas prześwietlania paczki odzieżowej adresowanej do osadzonego za pomocą prześwietlarki rentgenowskiej stwierdzono, że znajduje się w niej przedmiot przypominający telefon komórkowy. W trakcie kontroli paczki ujawniono mini telefon ukryty w podeszwie buta - relacjonuje kpt. Bielak i zaznacza: - Ujawnienia przemycanych przedmiotów niebezpiecznych lub niedozwolonych na teren jednostek penitencjarnych to ważny wskaźnik poziomu bezpieczeństwa. **(pc)**

Ukarane kwiatkiem

Kwiaty zamiast mandatu czy pouczenia - tak właśnie w Chełmie, w ubiegły poniedziałek, wyglądały kontrole pojazdów prowadzonych przez panie. W Dniu Kobiet policjanci i egzaminatorzy z WORD zwracali uwagę płci pięknej na zachowania, które wpływają na ich bezpieczeństwo za kierownicą.

- Policjanci z Wydziału Ruchu Drogowego Komendy Miejskiej Policji w Chełmie wspólnie z Wojewódzkim Ośrodkiem Ruchu Drogowego w Chełmie przeprowadzili akcję w związku z Dniem Kobiet. Jej celem było propagowanie bezpiecznych zachowań na drodze. Funkcjonariusze zwracali uwagę między innymi na zapięte pasy bezpieczeństwa, stan techniczny pojazdów, a także trzeźwość kierujących - informuje kom. **Ewa Czyż**, rzecznik prasowa KMP w Chełmie.

Podobne akcje realizowane były w poniedziałek, 8 marca, w całym kraju. W Chełmie zatrzymanym tego dnia do kontroli paniom policjanci przypominali o podstawowych zasadach bezpieczeństwa w ruchu drogowym, zaś pracownik WORD - wręczał kwiaty i drobne upominki. **(pc)**

CHEŁM / WŁODAWA

Na balety z 7-latkiem

To dopiero odpowiedzialna mamusia. Spakowała synka, który powinien chodzić do szkoły, i pojechali do Chełma. W mieszkaniu konkubenta para balowała kilka dni, aż wreszcie do drzwi zapukała policja.

W środę wieczorem (10 marca) dyżurny chełmskiej komendy otrzymał zgłoszenie o tym, że w jednym z mieszkań na osiedlu Słoneczne nietrzeźwi rodzice opiekują się 7-letnim synem. Dzwonił członek rodziny matki chłopca, zaniepokojony faktem, że 37-latka z powiatu włodawskiego kilka dni wcześniej zabrała dziecko z domu i pojechała z nim do Chełma, do swojego konkubenta. Kobieta miała w nosie dobro malca, a gdy do drzwi mieszkania jej konkubenta na „Słonecznym" w Chełmie zapukali policjanci, okazało się, że zarówno ona, jak i ojciec chłopca są mocno pijani. Para niemal słaniała się na nogach, podczas gdy dziecko było pozostawione samo sobie.

- Skierowani na miejsce policjanci zbadali stan trzeźwości obojga. 37-letnia matka miała w organizmie 3 promile alkoholu, z kolei 34-letni ojciec - ponad 3 promile alkoholu w organizmie. Policjanci zatrzymali nietrzeźwych rodziców. Na szczęście chłopcu nic się nie stało, został oddany pod opiekę dziadka - informuje kom. **Ewa Czyż**, rzecznik prasowa Komendy Miejskiej Policji w Chełmie.

Pod koniec tygodnia para usłyszała zarzuty narażenia synka na bezpośrednie niebezpieczeństwo utraty życia albo ciężkiego uszczerbku na zdrowiu, po czym oboje zostali zwolnieni do domu. Zgodnie z przepisami Kodeksu karnego grozi im do 5 lat pozbawienia wolności. **(pc)**

eprasa.pl dbd9960818

Psie piękności naszych czytelników

PSIE PIĘKNOŚCI! KONKURS ROZSTRZYGNIĘTY.
Nagrody ufundowane przez właścicieli **Przychodni Weterynaryjnej LOVET** w Chełmie, Aleja I Armii Wojska Polskiego 11 wygrywają pieski: Lajla, Fredzio oraz Zyzio i Benio. Prosimy o zgłaszanie się po odbiór nagród w siedzibie Przychodni. Nagrody ufundowane przez właścicieli **Marketu Zoologicznego Iguana**, Chełm, 1 Pułku Szwoleżerów 25, otrzymują pieski: Maszka i Boguś. Odbiór nagród w Markecie. Gratulujemy wygranych a wszystkim Państwu dziękujemy za udział w konkursie i zaprezentowanie swoich Pupili. Wkrótce kolejny konkurs. Prosimy o śledzenie naszego FB.

IGUANA MARKET ZOOLOGICZNY
Wszystko dla psa i kota
Chełm, ul. I Pułku Szwoleżerów 25,
tel. 515 354 333
Zapraszamy

Zyzio i Benio

Lijla

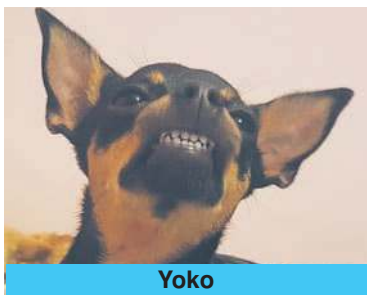
Yoko

Róża

Demon

Cezar

Burbon

Budrys

Daisy

Django

Filon

Urwis

Majka

Tinka

Molly

Maszka

Bambi

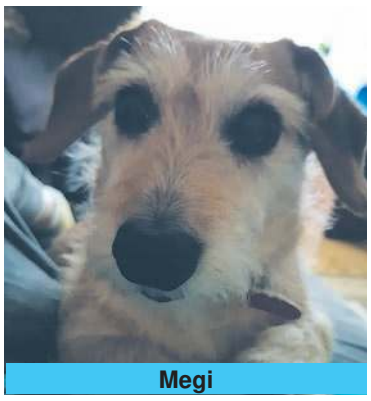
Megi

Luna

Boguś

Majlo

Fredzio

Pixel

Lucky

Miśko

eprasa.pl dbd9960818

Co, gdzie, kiedy? Afisz kulturalny

Repertuar Centrum Kultury Filmowej „Zorza" w Chełmie:

15 marca, poniedziałek
13.30 - Co w duszy gra - 2D dubbing, Zorza
16.00 - Co w duszy gra - 3D dubbing, Zorza
18.00 - Każdy ma swoje lato, Zorza
19.45 - Obiecująca. Młoda. Kobieta. Zorza
18.00 - Co w duszy gra - 3D dubbing, CHDK
20.30 - Jak zostać gwiazdą, CHDK
16 marca, wtorek
13.30 - Co w duszy gra - 3D dubbing, Zorza
16.00 - Co w duszy gra - 2D dubbing, Zorza
18.15 - Obiecująca. Młoda. Kobieta. Zorza
20.30 - Każdy ma swoje lato, Zorza
18.00 - Co w duszy gra - 3D dubbing, CHDK
20.30 - Jak zostać gwiazdą, CHDK
17 marca, środa
13.30 - Co w duszy gra - 3D dubbing, Zorza
16.00 - Co w duszy gra - 2D dubbing, Zorza
18.15 - Każdy ma swoje lato, Zorza
19.45 - Obiecująca. Młoda. Kobieta. Zorza
18.00 - Co w duszy gra - 2D dubbing, CHDK
20.30 - Jak zostać gwiazdą, CHDK
18 marca, czwartek
13.30 - Co w duszy gra - 2D dubbing, Zorza
16.00 - Co w duszy gra - 3D dubbing, Zorza
18.15 - Obiecująca. Młoda. Kobieta. Zorza
20.30 - Każdy ma swoje lato, Zorza
18.00 - Co w duszy gra - 3D dubbing, CHDK
20.30 - Jak zostać gwiazdą, CHDK
19 marca, piątek
13.30 - Co w duszy gra - 3D dubbing, Zorza
16.00 - Co w duszy gra - 2D dubbing, Zorza
18.15 - Sound of Metal, Zorza
20.30 - Zabij to i wyjedź z tego miasta, Zorza
20 marca, sobota
13.30 - Co w duszy gra - 2D dubbing, Zorza
16.00 - Co w duszy gra - 3D dubbing, Zorza
18.15 - Zabij to i wyjedź z tego miasta, Zorza
20.15 - Sound of Metal, Zorza
21 marca, niedziela
13.30 - Co w duszy gra - 3D dubbing, Zorza
16.00 - Co w duszy gra - 2D dubbing, Zorza
18.15 - Sound of Metal, Zorza
20.30 - Zabij to i wyjedź z tego miasta, Zorza

IRA - koncert kameralny

21 marca br. o godz. 18.00 w Chełmskim Domu Kultury zaplanowano koncert zespołu „IRA". Na scenie wystąpi w kameralnym składzie trio muzyków: **Artur Gadowski**, **Sebastian Piekarek** oraz **Piotr Konca**. Zaprezentują oni największe przeboje zespołu. Bilety w cenie 90 zł. Sprzedawane są bilety nienumerowane, rozkład widowni - połowa sali (252 miejsca) z zachowaniem dystansu społecznego, wymagane maski oraz dezynfekcja dłoni. Możliwość zajęcia co drugiego miejsca. Wytyczne sanitarne mogą ulec zmianie zgodnie z decyzjami odpowiednich ministerstw oraz służb sanitarnych.

Zbigniew Moskal, **Bogumiła Ryszkiewicz**, **Elżbieta Rybak**, **Marcin Słupczyński**, **Andrzej Kuczura**, **Marta Adamiec**. Bilety w cenie 30 zł. Bilety zakupione na wcześniejsze spektakle „Wszystko w rodzinie", które nie odbyły się z przyczyn epidemicznych, należy „przebukować" w kasie ChDK lub kina Zorza. Bilety są nienumerowane, a widownia rozmieszczona jest według aktualnych wytycznych sanitarnych: 50 procent widowni, zajmowane co drugie miejsce, dezynfekcja, dystans i obowiązkowe maseczki. Osoby deklarujące przebywanie we wspólnych gospodarstwach domowych mogą siadać obok siebie, ale w odstępie 1 miejsca od innego widza.

Wystawa w Bibliotece Pedagogicznej: *Ważki - piękne i pożyteczne*

Biblioteka Pedagogiczna w Chełmie zaprasza na wystawę fotografii przyrodniczej pt. „Ważki - piękne i pożyteczne" autorstwa **Ewy Rauner-Bułczyńskiej**. Ekspozycja czynna jest do 31 marca br. W Polsce żyje 74 gatunków ważek, a w Bibliotece Pedagogicznej w Chełmie (ul. H. Wieniawskiego 15) postanowili przybliżyć swoim gościom te piękne i pożyteczne owady. E. Rauner-Bułczyńska, na wystawę której zaprasza biblioteka, to mieszkanka Puław, z wykształcenia muzyk-instrumentalista. Z zamiłowania zajmuje się fotografią przyrodniczą. Widząc bogactwo występujących w Polsce gatunków ważek postanowiła je utrwalić w obiektywie oraz poznać głębiej ich tryb życia. Zdjęcia wykonywała nad zbiornikami w Puławach, Psarach, Pionkach, Niecieczy i Siennie. Zwiedzanie ekspozycji z zachowaniem reżimu sanitarnego.

Wszystko w rodzinie - Teatr Ziemi Chełmskiej

Chełmski Dom Kultury zaprasza 26 i 27 marca o godzinie 19.00 na spektakl Teatru Ziemi Chełmskiej pt. „Wszystko w rodzinie". Autorem sztuki jest **Ray Cooney**, tłumaczenie: **Elżbieta Woźniak**, reżyseria: **Marcin Wąsowski**. Spektakl jest szpitalną farsą o poszukiwaniu ojca i więzach krwi, które okazują się silniejsze od dbałości o wizerunek publiczny. Obsada: **Przemysław Gąsiorowicz**, **Mirosław Majewski**, **Sławoj Czarnota**, **Barbara Szarwiło**, **Magda Pick**, **Michał Łysiak**,

Serca na odwyku - spektakl w gwiazdorskiej obsadzie

Chełmski Dom Kultury zaprasza 15 kwietnia o godz. 17.00 na spektakl „Serca na odwyku" w reżyserii **Cezarego Żaka**. To komedia, w której bohaterowie udowadniają, że na miłość nigdy nie jest za późno i zawsze warto dać życiu szansę na szczęście. Aktorzy tego spektaklu to znani artyści komediowi, grający w wielu hitach teatralnych i filmowych: Cezary Żak, **Katarzyna Żak**, **Hanna Śleszyńska**, **Michał Piela**. Bilety po 90 zł.

Wojsławice - nabór młodych artystów

GCKSiT w Wojsławicach ogłasza nabór dzieci i młodzieży w wieku szkolnym do: Klubu Tańca Towarzyskiego, Zespołu Ludowego Ziemi Wojsławickiej, na zajęcia „Teatr i Muzyka", na zajęcia plastyczne - Pracownia Twórcza oraz do Klubu Szachowego. Zapisy przy ul. Uchańskiej 9 oraz pod nr tel. 82 566 91 53. GCKSiT w Wojsławicach zaprasza też wszystkich zainteresowanych współtworzeniem orkiestry dętej. Mile widziany własny instrument. Spotkanie organizacyjne w niedzielę, 21 marca o godzinie 16.00 w Ośrodku Kultury i Tradycji Pożarnictwa (dawna Remiza OSP). GCKSiT w Wojsławicach zaprasza również do udziału w konkursie literackim Fundacji „Ku Przeszłości" pt. „U nas za stodołą" - opowieści i legendy z Wojsławic, edycja V - 2021 r.", którego jest współorganizatorem. Tegoroczna edycja będzie wyjątkowa, ponieważ oprócz możliwości debiutu literackiego, GCKSiT planuje adaptację wybranych utworów na sztukę teatralną.

CHEŁM. Otwierają baseny
Wiosna zaczyna się w aquaparku

Chełmski aquapark otwiera kolejne strefy relaksu. Od soboty (20 marca) będzie można, oprócz saun i kortów do squasha, skorzystać z basenu do nauki pływania oraz basenu sportowego wraz z torem przeszkód aqua - cross.

- Nie przypadkiem wybraliśmy datę otwarcia - mówi **Artur Juszczak**, prezes Chełmskiego Parku Wodnego i Targowisk Miejskich. - To wyjątkowy weekend, na który przypadnie pierwszy dzień wiosny, najpiękniejszej i najradośniejszej pory roku. Otwieramy park, aby wspólnie z naszymi gośćmi przywitać wiosnę.

W sobotę 20 marca Chełmski Park Wodny otworzy nie tylko strefę saun, active i korty do squasha. Klienci będą mogli już korzystać z basenu do nauki pływania oraz basenu sportowego wraz z torem przeszkód aqua-cross.

- Wiemy, jak bardzo chełmianie tęsknią za aktywnością w naszym obiekcie. My też chcielibyśmy jak najszybciej ich zobaczyć - twierdzi prezes Juszczak.

Już od środy 17 marca przy kasach parku wodnego na gości będzie czekała Marzanna, którą wykonają dzieci ze Szkoły Podstawowej nr 2 w Chełmie. Symboliczne odesłanie zimowej Marzanny do morza nastąpi wieczorem 21 marca.

Specjalną wiosenną promocję Chełmski Park Wodny ma dla pań o imieniu Marzanna. W weekend 20-21 marca 2021 każda Marzanna będzie mogła skorzystać z dowolnych usług Chełmskiego Parku Wodnego za symboliczną złotówkę. Wyjątkowo ciepły wiosenny wieczór zapowiada się też w saunarium. Temat przewodni to: *Wiosna, Wiosna, Wiosna ach to Ty...*

Tuż po wiosennym weekendzie działalność wznowią: Akademia Pływania dla Dzieci, Akademia Pływania dla Dorosłych, Aqua Aerobik. Wszystkie atrakcje będą dostępne w wymaganym przez sanepid reżimie sanitarnym. - Stawiamy na DDM, czyli dezynfekcję, dystans i maseczki. To u nas standard. Goście mogą się czuć bezpiecznie - zapewnia prezes Juszczak. **(s)**

Koncert pasyjny w Wojsławicach

Gminne Centrum Kultury, Sportu i Turystyki w Wojsławicach zaprasza 28 marca br. na koncert pasyjny oparty na poemacie **Ernesta Brylla** w wykonaniu **Marcina Stycznia** i **Joanny Lewandowskiej**, jednych z najpopularniejszych artystów z kręgu piosenki poetyckiej. Bezpłatne wejściówki dostępne są na godz. 15.00 i 17.30 do odebrania do 17 marca w GCKSiT w Wojsławicach, ul. Uchańska 9, można je zarezerwować także telefonicznie pod nr tel. 82 566 91 53.
Z kolei 26 marca br. ksiądz **Łukasz Boguta**, wikariusz parafii pw. Michała Archanioła w Wojsławicach, organizuje „Ekstremalną" Drogę Krzyżową. Trasa to 14 km po terenie gminy. Start od godziny 19 do 20.30 spod ratusza lub kościoła. Należy zabrać ze sobą latarkę oraz ubiór adekwatny do pogody, a także pamiętać o maseczkach i dystansie społecznym.

CHEŁM. Sukces tancerzy MDK
Wytańczyli medale

Dwa miejsca na podium, w tym jedno najwyższe. Tancerze Klubu Boogie Twist z Miejskiego Domu Kultury w Chełmie pokazali klasę na turnieju BoogieMania Online Edition.

Z ośmiu par Klubu Boogie Twist z chełmskiego MDK, które stanęły do rywalizacji, aż sześć znalazło się w ścisłym finale. Pary wystartowały w kategorii do lat 13. Najlepiej wypadli **Oliwia Bejda** i **Maurycy Miazga**, zajmując pierwsze miejsce. Również na podium - na miejscu trzecim - znaleźli się **Zofia Sobczyk** i **Mikołaj Artel**. Do finału dostali się też: **Nikola Wójtowicz** i **Adam Arabas** (czwarte miejsce), **Daria Tomaszewska** i **Tomasz Oleszczyński** (V miejsce), **Nikola Koman** i **Alan Mołodecki** (szóste miejsce) oraz **Rozalia Bielak i Emanuel Błaszko** (siódme miejsce).

- Dla nas to ogromny sukces i radość, bo po poluzowaniu obostrzeń mieliśmy tylko dwa tygodnie na przygotowania - mówi prowadząca tancerzy **Ewa Harańczyk**. - Liczymy, że jeszcze w tym roku zobaczymy ich wszystkich na scenie podczas Mistrzostw Polski Boogie Woogie w Chełmie. Trzymamy kciuki, aby powtórzyli sukces. **(mo)**

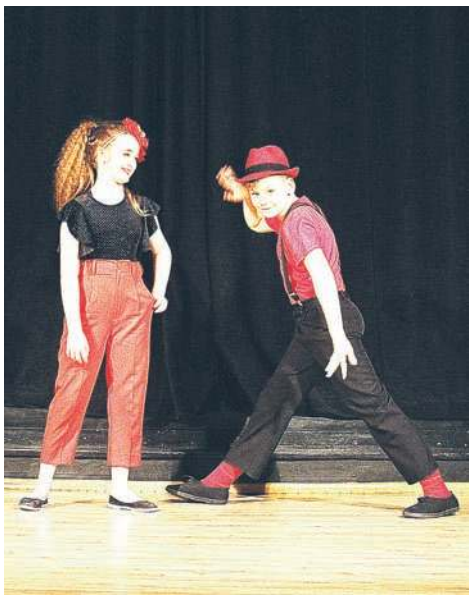

eprasa.pl dbd9960818

Chełmski słownik biograficzny (308)

- Zbigniew Lubaszewski -

STAROSTA MACIEJ Z SUCHODOŁÓW

Jednym ze znaczących rodów ziemi chełmskiej była rodzina Suchodolskich herbu Janina (ten popularny herb, którego głównym elementem jest tarcza, najczęściej pojawia się w związku z Sobieskimi), łączona przede wszystkim z Dorohuskiem i postacią chorążego chełmskiego Wojciecha Suchodolskiego, szczególnie aktywnego posła na Sejmie Czteroletnim, aczkolwiek negatywnie nastawionego do Konstytucji 3 Maja. Protoplastą rodziny był Maciej z Suchodół, też związany z ziemią chełmską, gdyż w 1 połowie XV wieku przez kilka lat był starostą chełmskim.

Jako założyciel rodu Maciej z Suchodół jest postacią, o której oczywiście nie zachowało się zbyt dużo wiadomości. Według Anna Sochackiej, autorki jego biogramu w *Polskim Słowniku Biograficznym* (tom XLV/2, zeszyt 185 z 2008 roku) po raz pierwszy pojawia się w źródłach w 1388 roku, jako właściciel (wraz ze stryjem Sułkiem) miejscowości Giełczew, Suchodoły i Makarewicze w ziemi lubelskiej. Jeśli występował jako właściciel, to można przyjąć, ż urodził się około 1360 roku. Poza informacją o jego stryju (Sułko czasami jest określany jako syn Floriana z Giełczwi), nic nie wiadomo o jego pochodzeniu. Po raz kolejny w dokumentach pojawia się w 1400 roku, kiedy jest wymieniany jako uczestnik (jednacz) w sprawie łowczego lubelskiego Jana Kuropatwy z Grodziny i Łańcuchowa (i pierwszego znanego starosty chełmskiego) przeciwko Markowi z Turska. Dziewięć lat później objął urząd sędziego ziemskiego lubelskiego po wspominanym Janie Kuropatwie, awansowanym na kasztelana zawichojskiego. Od 1410 roku dosyć regularnie pojawiał się w dokumentach królewskich Władysława Jagiełły, głównie jako świadek lub uczestnik spraw sądowych. Czasami były to wydarzenia dosyć istotne. Za takie należy uznać podpis pod unią horodelską, zawartą w 1413 roku (równocześnie adoptował do herbu Janina bojara Wojsyma Danejkowiza). Uczestniczył również w działaniach związanych z polityką zagraniczną. W 1419 roku był świadkiem-gwarantem przymierza państwa polsko-litewskiego z unią kalmarską (zawartą w 1397 roku przez Danię, Szwecję i Norwegię). Natomiast w 1421 roku został umieszczony jako świadek na dokumencie wystawionego przez króla w podlubelskiej Bystrzycy z okazji przybycia posłów powracających od cesarza Zygmunta Luksemburskiego (przywieźli propozycję małżeństwa z bratową cesarza Zofią Bawarską zwaną Ofką, wdową po królu niemieckim i czeskim Wacławie IV Luksemburskim).

Towarzysząc królowi oraz uczestnicząc w różnorodnych działaniach, Maciej z Suchodołów stał się niewątpliwie postacią o sporym autorytecie, szczególnie w ziemi lubelskiej. Wyrazem tej pozycji było otrzymanie starostwa lubelskiego pod koniec 1418 roku w trakcie wizyty Władysława Jagiełły na ziemi lubelskiej, które posiadał do czerwca 1422 roku. Mógł też cieszyć się szacunkiem szlachty ziem ruskich, w tym zaliczanej do tych terenów ziemi chełmskiej (z czasem w składzie województwa ruskiego ze stolicą we Lwowie). Być może z tego powodu między innymi poświadczał w 1417 roku w Krasnymstawie dokument ówczesnego starosty chełmskiego Korejwy z Łyszcza, a w 1421 roku nadanie prawa niemieckiego dla Sitna. Jego kontakty w ziemi chełmskiej prawdopodobnie były także podstawą powierzenia mu starostwa chełmskiego (taką opinię formułuje wspomniana Anna Sochacka). Decyzja króla zapadła pomiędzy 26 kwietnia a 24 lipca 1423 roku. Maciej z Suchodołów był piątym znanym starostą chełmskim. Jego poprzednikiem prawdopodobnie był Dobek Kobyła z Żarek, wymieniany jako starosta w 1419 roku (był także starostą pobiedzińskim i tuszyńskim oraz wicemarszałkiem nadwornym). Funkcję sprawował dosyć krótko, gdyż prawdopodobnie już w 1425 roku (po raz ostatni jako starosta chełmski pojawia się 27 października 1425 roku) zastąpił go Jan Wałach z Chmielka (wymieniany wprawdzie tylko w 1426 roku). Być może przejął ponownie starostwo chełmskie, gdyż w 1428 roku w aktach sądu lubelskiego w roli starosty wymieniany jest niezidentyfikowany Maciej (według zestawienia z publikacji *Urzędnicy województwa bełskiego ziemi chełmskiej XIV-XVIII wieku. Spisy*, autorstwa Henryka Gmiterka i Ryszarda Szczygła, wydanej w 1992 roku). Potwierdza to informacja z publikacji Włodzimierza Czarneckiego *Nobilem Chelmensis Wybrane rodziny w późnym średniowieczu i wczesnej nowożytności. Studia osadniczo-genealogiczne* (wydanej w 2016 roku), że w 1428 roku starosta chełmski Maciej Suchodolski uwolnił od wszelkich posług i podwodów na rzecz grodu chełmskiego „*pracowitych służków Piotra zwanego Szczerba, Maszka Marchwicza i Miennia Trihubowicza*". Dopiero w 1429 roku pojawia się kolejny starosta, bliżej nieznany Wołczek. Z racji krótkiego sprawowania funkcji, niewiele można powiedzieć o działaniach Macieja z Suchodołów jako starosty chełmskiego. We wspomnianym na wstępie biogramie pojawiają się jedynie informacje o współpracy z ówczesnym biskupem chełmskim Janem Biskupcem oraz o przejęciu miejscowości Chojno z rąk Iwana Tatarzyna, który nie płacił kar i wadiów.

W kolejnych latach Maciej z Suchodołów nadal występował jako sędzia lubelski i świadek w sprawach sądowych. Do istotniejszych wydarzeń można zaliczyć poświadczenie słynnego przywileju w Jedlni w 1430 roku (potwierdzonego w Krakowie w 1433 roku), przyznającego szlachcie nietykalność osobistą. Prawdopodobnie wkrótce po tym wydarzeniu zmarł. Po raz ostatni pojawia się w źródłach 13 listopada 1431 roku. Jego majątek złożony przede wszystkim z Suchodołów (obecnie w gminie Fajsławice i powiecie krasnostawskim), poszerzony w 1417 roku o Idzikowice oraz z czasem o Siedliska, Polichnę i Łosienie (posiadał jeszcze udziały i karczmę w Gardzienicach, udziały w Oleśnikach oraz część Stoczka koło Parczewa), odziedziczył syn Piotr, którego matką była wymieniana od 1417 roku córka Stanisława z Kozic i Bystrzejowic Małgorzata.

Trwają zapisy – Rodzicu, podejmij dobrą decyzję

Warto uczyć się w Jedynce

Szanowni Państwo,
wybór szkoły to niezwykle odpowiedzialna decyzja, której wyniki obserwować będziecie jako Rodzice przez kolejnych kilkanaście lat. Od tego, czy dziecko polubi naukę i szkołę, zależeć będzie jego nastawienie do zdobywania wiedzy i planowanie kariery życiowej. W Szkole Podstawowej Nr 1 z Oddziałami Integracyjnymi w Chełmie nauka jest przyjemnością, a dowodem na to są radośni, aktywni i kreatywni uczniowie, którzy nie tylko chętnie się w Jedynce uczą, ale spędzają tu również czas wolny.

Serdecznie zapraszamy do poznania oferty naszej placówki, która jako jedna z niewielu szkół w województwie lubelskim zdobyła tytuły **Szkoły Przyjaznej dla Każdego** oraz **Szkoły Rozwijającej Kreatywność**.

W Jedynce dzieci się nie nudzą

Bogata oferta zajęć pozalekcyjnych to gwarancja wzbogacania wiedzy i rozwoju zainteresowań – uczniowie mogą uczyć się tańca na kole tanecznym, doskonalić swe umiejętności na kole teatralnym, kulinarnym, informatycznym a także nauczyć się grać w szachy na kole szachowym, kształcić umiejętności matematyczne oraz polonistyczne na zajęciach dodatkowych, rozwijać kreatywność w czasie zajęć Kreatywna Jedynka. Od nowego roku szkolnego dla najmłodszych uczniów będą zajęcia kodowania z wykorzystaniem ozobotów.

Dzień Naleśnika w klasie IIc

Dzieci z klas I-III otoczone są również opieką pań ze świetlicy (czynna od 7.00 do 17.00), które prowadzą dla nich zajęcia plastyczne, pomagają w odrabianiu lekcji oraz przygotowują różnorodne konkursy i zabawy. W świetlicy nikt się nie nudzi.

Na boisku Orlik dwa razy w roku organizowane są *Sportowe soboty*, czyli zawody sportowe dla uczniów klas I- III połączone z piknikiem.

Już od pierwszej klasy dzieci mogą uczyć się języka niemieckiego oraz mają zajęcia w-f.

Staramy się, by lekcje odbywały się nie tylko w szkole – jesteśmy częstymi gośćmi muzeum, jeździmy do teatru i na wycieczki, co roku organizowana jest Zielona Szkoła, w czasie której uczniowie zdobywają wiedzę i uczą się samodzielności.

Uczymy i pomagamy

W pracowni sensorycznej

Wszyscy uczniowie w naszej szkole otoczeni są opieką pedagoga i psychologa, pielęgniarki szkolnej oraz stomatologa. Bogato wyposażony **gabinet neurologopedy** to miejsce, gdzie diagnozuje się i prowadzi terapię dzieci z dysfunkcjami mowy, ale też wspomaga rozwój dzieci dyslektycznych. W **pracowni rehabilitacyjnej** chętnie ćwiczą wszyscy uczniowie.

Jedynka to szkoła dla każdego. Prowadzimy również klasy integracyjne. Dla rodziców i uczniów 4 razy w roku szkolnym organizowane są spotkania, w czasie których wszyscy wspaniale się bawią. Mamy doskonale wyposażone pracownie do rewalidacji i nowiutką pracownię sensoryczną.

Nagradzamy najlepszych

Jako jedyna szkoła w mieście, oprócz nagród książkowych, przyznajemy najlepszym uczniom nagrody pieniężne. Nasi prymusi dostają dwa razy w roku od 50 do 100 zł.

Warto poznać naszą szkołę

Zapraszamy do śledzenia naszej strony internetowej i facebooka. W Jedynce dzieje się naprawdę dużo. Pomimo pandemii nasi uczniowie nie nudzą się i zdobywają liczne nagrody w konkursach. Bez problemu radzą sobie z nauką na platformie classroom. Uczniowie potrzebujący wsparcia w czasie nauki codziennie otoczeni są opieką specjalistów na terenie szkoły. Warto być uczniem Jedynki!

Bezpieczeństwo jest najważniejsze. Poznajemy zasady ruchu drogowego

Nauczyciele
Szkoły Podstawowej Nr 1 w Chełmie

Szkoła Podstawowa Nr 1
im. Tadeusza Kościuszki
z Oddziałami Integracyjnymi
Chełm, ul. Wołyńska 1
82 565 11 94,
www.sp1chelm.internetdsl.pl

Konkurs w Razem

Przedszkole Niepubliczne z Oddziałami Integracyjnymi „Razem" po raz dziewiąty przeprowadziło Międzyprzedszkolny Konkurs Recytatorski „Krasomówca". Jest on organizowany z okazji ustanowionego przez UNESCO Światowego Dnia Języka Ojczystego, który przypada na 22 lutego.

Tegoroczna, nietypowa ze względu na pandemię koronawirusa, edycja miała formę zdalną. Nauczyciele chełmskich przedszkoli nadesłali nagrania młodych recytatorów, którzy zmagali się z najtrudniejszymi polskimi głoskami i zbitkami spółgłoskowymi. Nagrania są dostępne na stronie internetowej przedszkola „Razem". Wysiłek dzieci i ich nauczycieli oceniły **Beata Mazurek** - poseł do Parlamentu Europejskiego, **Maria Pawłowicz** - wizytator Kuratorium Oświaty w Lublinie Delegatura w Chełmie, **Joanna Gębal** - dyrektor Zespołu Przedszkolno-Szkolnego oraz **Anna Gębal** - dyrektor ds. Wychowania i Nauczania Integracyjnego. Konkurs jest organizowany w trosce o poprawną i piękną polszczyznę. Ma także na celu budzenie zainteresowania polską poezją dziecięcą i kształtowanie postaw patriotycznych. Wszyscy artyści otrzymali nagrody - książki z najlepszymi wierszami polskich autorów oraz puzzle. **(r)**

Odnowią scenę w ChDK

Chełmski Dom Kultury otrzyma ministerialną dotację w wysokości 50 tys. zł. Pieniądze zostaną wykorzystane na renowację sceny widowiskowej.

Po setkach zrealizowanych koncertów, spektakli i innych wydarzeń, scena ChDK wymaga już gruntownej renowacji. Wniosek o dofinansowanie, który placówka złożyła do Ministerstwa Kultury, Dziedzictwa Narodowego i Sportu został zaopiniowany pozytywnie. Oznacza to, że ChDK otrzyma ponad 50 tysięcy złotych na renowację sceny. **(opr. mo)**

eprasa.pl dbd9960818

Epidemia opętania

Zagrożenie koronawirusem i izolacja dają się nam we znaki już ponad rok i coraz więcej osób miewa lęki oraz problemy na tle emocjonalnym oraz psychicznym. Ojciec Krzysztof Modras, egzorcysta archidiecezjalny, ma ostatnio wiele próśb o pomoc duchową. - Ludziom o słabszej psychice jest coraz trudniej. Czują się zagubieni albo obawiają się złych duchów - mówi o. Modras, który miewa do czynienia z trudnymi przypadkami opętania i niewytłumaczalnymi zjawiskami.

O problemie dręczenia przez złe duchy lub opętań rozmawialiśmy z o. **Krzysztofem Modrasem**, egzorcystą archidiecezjalnym z uprawnieniami i przeorem Klasztoru Dominikanów w Lublinie, 3 lata temu. Już wtedy każdego dnia miał kilka próśb o pomoc od mieszkańców województwa lubelskiego, w tym Chełma, Krasnegostawu, ale nie tylko. Od ostatniej rozmowy z nim sporo się zmieniło, bo wybuchła epidemia. Niezmienne pozostaje to, że o. Modras, działając na podstawie specjalnej instrukcji wydanej przez Episkopat Polski, zobowiązany jest stosować się do jednej z podstawowych zasad, mówiącej o współpracy z lekarzami specjalistami. Oznacza to, że zanim o. Modras zdecyduje o przeprowadzeniu egzorcyzmów, osoba, która ma problem, powinna być zdiagnozowana przez lekarza psychiatrę. To, że ktoś słyszy głosy lub coś widzi, nie zawsze jest oznaką opętania i atakiem złych duchów. Czasami to oznaka choroby psychicznej. O. Modras mówi, że w czasie epidemii próśb o „pomoc duchową" przybyło. I nie chodzi tylko o odprawianie egzorcyzmów. Mnóstwo telefonów dotyczy zachowania dzieci i młodzieży. Rodzice dzwonią, prosząc o pomoc, bo np. ich 4-letnie dziecko jest agresywne. Podejrzewają, że ktoś je przeklął. I o. Modras mówi, że czasem naprawdę tak się zdarza - gdy ktoś głośno wypowie takie słowa, życząc dziecku najgorszego. Ale często w grę wchodzi stereotypowe myślenie rodziców, którzy uważają, że na ich dziecko urok rzuciła np. zazdrosna sąsiadka, ciotka, a nawet - o dziwo - babcia. Rodzice twierdzą, że od momentu „rzucenia" takiego uroku ich pociecha zachowuje się, jakby „coś w nią wstąpiło". O. Modras mówi jednak, że często po rozmowie z rodzicami okazuje się, iż w rodzinie wcale nie jest sielankowo, a dziecko bywa agresywne, krzyczy, złości się, czy przeklina, bo takie ma wzorce i to żadne złe duchy, a kwestia relacji w domu. O. Modras potwierdza, że wśród wielu osób, które w ostatnich tygodniach zwracały się do niego o pomoc, było też kilka z Chełma. Mówi o przesileniu, które mogą już czuć ludzie w przedłużającej się, trudnej sytuacji związanej z zagrożeniem epidemią. Najgorsze jest właśnie to, że coraz więcej kierowanych do niego próśb dotyczy młodzieży, która przebywając tak długo w czterech ścianach, częściej miewa problemy emocjonalne.

- W ostatnich tygodniach rzeczywiście tych przypadków jest więcej, a pod wpływem epidemii bardziej się uwidoczniają - mówi o. Modras. - Zauważyłem, że są takie okresy: pory roku, czy dni, w których te problemy się nasilają. Tak właśnie jest ostatnio. Młodzież od dłuższego czasu nie ma kontaktu z rówieśnikami, spędza mnóstwo czasu w wirtualnym świecie. Zdarza się, że rodzice dzwonią i mówią, że ich dziecko nocą dziwnie się zachowuje, inaczej niż dotychczas, jakby było dręczone przez koszmary, opowiada coś głośno, coś widzi. Albo mówią, że dziecko zrobiło się agresywne. Jeśli jako kapłan mogę pomóc od strony duchowej, modlitwą, to pomagam, ale są sytuacje, gdy potrzebna jest pomoc świeckiego specjalisty, terapeuty, psychiatry. Gdy zgłaszają się do mnie rodzice, bo mają trudności z dzieckiem, mówię im, że ono jest niewinne, a problemy tkwią w dorosłych. Często ludzie dzwonią do mnie, bo mają problemy duchowe i potrzebują po prostu rozmowy. Podczas epidemii przybyło też problemów w relacjach między mężem a żoną. Epidemia sprawia, że osoby o słabszej psychice czują różne lęki. Są zagubione. Boją się, że mają do czynienia ze złym duchem.

Najmłodszą osobą, której udzielał pomocy, pozostaje 2-letnie dziecko. Interweniowanie w sprawie kilkulatków to dla o. Modrasa nie jest rzadkość. O. Modras mówi, że, gdy jednego dnia odbędzie trzy „spotkania duchowe", podczas których rozmawia z osobami, szukającymi pomocy, a do tego odprawi egzorcyzmy, czuje się potem wyczerpany psychicznie. Przebieg egzorcyzmu jest określony przez rytuał ustanowiony przez Kościół oraz instrukcję wydaną przez Episkopat. Zdarza się, że podczas modlitwy osoba traci świadomość, zmienia się jej wyraz twarzy czy głos, rzuca się na ziemię, krzyczy, niszczy biblię, różaniec. O. Modras mówi, że zdarzyło mu się, że niektóre osoby nie chciały współpracować i w tych skrajnych przypadkach nie był w stanie im pomóc. Osoba mocno dotknięta tzw. działaniem demonicznym sama, świadomie, nie zadzwoni po pomoc, a jeśli już to zrobi, często potem wcale się nie zjawia. O wsparcie zgłaszają się najczęściej jej bliscy. Opowiadają oni o skrajnych przypadkach, gdy w domach dochodzi do niewytłumaczalnych zjawisk, bo w otoczeniu opętanej przez szatana osoby, z półek spadają przedmioty, przesuwają się meble, a ona sama wymiotuje np. gwoździami. Takie osoby często wykonują czynności, których nie są świadome. Z ich numerów telefonów często przychodzą do o. Modrasa setki obraźliwych, wulgarnych sms-ów czy gróźb. Egzorcysta mówi, że niektóre osoby czują się nakłaniane przez złe duchy do samobójstw, np. rzucenia się z wysokości. Zdarzały się sytuacje, że pozostawały w nieświadomości, którą odzyskiwały dopiero w ostatniej chwili i do tragedii, na szczęście, nie dochodziło. Ale każdy przypadek jest inny i każdy to inna - a w czasach epidemii jeszcze bardziej skomplikowana - historia życiowa.

(mo)

CHEŁM. Popyt większy niż podaż

W kolejce na szczepienie

W Miejskim Samodzielnym Publicznym Zakładzie Opieki Zdrowotnej w Chełmie każdego dnia urywają się telefony, bo seniorzy dopytują o terminy szczepień przeciwko Covid-19. W zeszytach, na listach oczekujących, zapisanych jest dwa tysiące pacjentów. W placówce mogliby szczepić po 80 osób dziennie, ale liczba dostępnych szczepionek ciągle jest niewystarczająca.

- Mój mąż ma 78 lat, a ja 73 - opowiada nasza Czytelniczka, pacjentka MSP ZOZ w Chełmie. - Zapisaliśmy się na szczepienie, gdy tylko ogłosili, że jest taka możliwość, pierwszego dnia. Niektórych znajomych już szczepią albo wyznaczają terminy, a do nas wciąż nikt w tej sprawie nie dzwonił. Gdy już uda się nam dodzwonić do przychodni przy ulicy Wołyńskiej nie potrafią nam podać terminu szczepienia.

W takiej sytuacji jest wielu chełmskich seniorów. Ludzie gubią się już w przekazywanych przez ogólnopolskie media harmonogramach zapisów na szczepienia dla poszczególnych grup osób. Wolą zadzwonić do „swojej" przychodni i tam uzyskać konkretną informację. Ale trudno o konkret, bo są coraz to nowe wytyczne, a szczepionek wciąż za mało. W przychodniach chełmskiego MSP ZOZ - przy ul. Wołyńskiej oraz Połanieckiej - każdego dnia przychodzi lub dzwoni mnóstwo osób w tej sprawie. Są tu trzy punkty szczepień (dwa w przychodni przy ul. Wołyńskiej, jeden w przychodni przy ul. Połanieckiej), a moce przerobowe placówki pozwalałyby szczepić tu 80 osób dziennie. Ale to niewykonalne, bo na chwilę obecną nie ma wystarczającej liczby szczepionek. Dotąd były to dawki dla 30 osób tygodniowo. Tymczasem w przychodni mają spisanych kilka zeszytów z nazwiskami dwóch tysięcy chętnych na szczepionki osób powyżej 70. roku życia.

- Po 15 stycznia, w pierwszej kolejności były to osoby po osiemdziesiątym roku życia i te osoby wyczerpały dostępne miejsca do końca marca - mówi **Mariusz Żabiński**, dyrektor MSP ZOZ w Chełmie. - Obecnie czekamy na limit miejsc na kwiecień i cały drugi kwartał. Gdy go otrzymamy, będziemy wyznaczali terminy szczepień dla kolejnych osób, których mamy zapisanych około dwa tysiące. Na chwilę obecną nie jesteśmy w stanie tego zrobić.

Liczba chętnych na szczepienia jest ogromna i nie idzie w parze z ilością dostarczanych szczepionek, a w chełmskim MSP ZOZ, jak wszędzie liczą, że te dostawy zwiększą się. Wtedy akcja „wyszczepiania" przyspieszyłaby. Naszej Czytelniczce dyrektor Żabiński radzi czekać na telefon od przedstawicieli przychodni po 22 marca br.

Kolejność ustalona

Informacja z MSP ZOZ w Chełmie o terminarzu i zasadach rejestracji na szczepienia przeciwko Covid-19 w tej placówce:

Pacjenci przewlekle chorzy - zapisy od 10 marca 2021 r.: pacjenci przewlekle chorzy, urodzeni w latach 1942-1951 lub osoby powyżej 18. roku życia urodzone po 1951 r. z następującymi stanami, zwiększającymi ryzyko ciężkiego przebiegu COVID-19: 1. dializowane z powodu przewlekłej niewydolności nerek; 2. z chorobą nowotworową, u których po dniu 31 grudnia 2019 r. prowadzono leczenie chemioterapią lub radioterapią; 3. u których rozpoznano chorobę nowotworową, a nie rozpoczęto leczenia; 4. Poddawane przewlekłej wentylacji mechanicznej; 5. po przeszczepach komórek, tkanek i narządów, u których prowadzono leczenie immunosupresyjne; 6. oczekujące na przeszczepienie w rozumieniu przepisów ustawy z dnia 1 lipca 2005 r. o pobieraniu, przechowywaniu i przeszczepianiu komórek, tkanek i narządów. Pacjenci dializowani będą szczepieni w stacjach dializ. Osoby hospitalizowane będą szczepione w szpitalach, w których przebywają. Ministerstwo Zdrowia nie określiło liczby szczepień tygodniowych dla tej grupy. Podanie terminu nastąpi po zebraniu odpowiedniej liczny pacjentów, w zależności od rodzaju szczepionki przeznaczonej dla tej grupy, tj. 6 osób w przypadku szczepionki firmy Pfizer i 10 osób w przypadku pozostałych szczepionek. Szczepienie tych pacjentów rozpocznie się prawdopodobnie po 23 marca br. Dokładne daty szczepień będą ustalane przez pracowników MSP ZOZ w terminie późniejszym, po określeniu przez Ministerstwo Zdrowia liczby dostępnych szczepionek.

Szczepienie populacyjne - w zależności od wieku

Terminy rejestracji: od 11 do 12 marca - osoby urodzone w roku 1952; od 18 do 19 marca - osoby urodzone w latach 1952 - 1954; od 22 do 24 marca - osoby urodzone w latach 1952 - 1956. Zapisy prowadzone od godziny 8.00 w terminach wskazanych wyżej, osobiście w przychodniach lub pod numerami telefonów: 571 870 865 (Przychodnia nr 1 ul Wołyńska 11), 505 626 371 (Przychodnia nr 2 ul. Połaniecka 11). Zapisy będą prowadzone na listę oczekujących, a dokładny termin szczepienia będzie ustalany przez pracowników MSP ZOZ w terminie późniejszym, po podaniu przez Ministerstwo zdrowia liczby dostępnych szczepionek. Rozpoczęcie szczepień dla tej grupy od 23 marca br. szczepionką firmy AstraZeneca (w zależności od dostępności szczepionki).

Pacjenci powyżej 70 roku życia, zapisani na listy rezerwowe - w przychodniach MSP ZOZ terminy szczepień będą wyznaczane przez pracowników MSP ZOZ w II kwartale 2021 r. **(mo)**

Na porodówkę zamiast do szkoły

Ciąża w liceum czy w… podstawówce? Zdarza się, również w Chełmie. Na kilkaset porodów rocznie w miejskim szpitalu rodzi się kilkoro dzieci nieletnich matek. Bywa też tak, że nastolatki rodzą w domach.

Według ostatnich danych GUS (z 2019 roku) w powiecie chełmskim urodziło się 21 żywych dzieci matek w wieku 15-19 lat. W całym kraju - 8321, z czego poniżej 183 to matki w wieku 15 lat i mniej.

Chełmski Urząd Stanu Cywilnego nie gromadzi danych na temat liczby zarejestrowanych w danym roku urodzeń dzieci nieletnich matek. Z kolei z danych szpitala wynika, że w 2020 roku odebrano 4 porody niepełnoletnich, w 2019 - 2, 2018 - 8, a w 2017 - 4. Do tego dochodzą tzw. porody domowe, do których średnio raz - dwa razy do roku wyjeżdża zespół ratownictwa z chełmskiej stacji pogotowia. Ostatnio takie zgłoszenie odebrali w lutym, do rodzącej w mieszkaniu 17-latki.

W powszechnej opinii nastoletnie macierzyństwo często rozumiane jest jako zjawisko patologiczne, któremu winna jest sama nastolatka. Psycholodzy podkreślają jednak, że w przypadku niepełnoletnich nie można mówić o świadomej chęci uprawiania seksu. Tym bardziej gdy chodzi o uczennice szkoły podstawowej, które nie mają jeszcze ukształtowanego własnego zdania i nie panują do końca nad swoimi emocjami. Swego czasu Rzecznik Praw Obywatelskich **Adam Bodnar** mówił też, że obowiązkowa edukacja seksualna zmniejszyłaby liczbę ciąż małoletnich dziewcząt. Tego samego zdania są chełmscy pedagodzy, którzy doskonale zdają sobie sprawę z wagi problemu. Wypowiadają się jednak anonimowo, bo boją utraty pracy za poglądy.

- Uważam, że wiedza na temat seksualności człowieka powinna być wprowadzona do szkół. Seksualność to jeden z podstawowych filarów życia i nieważne, czy komuś się to podoba czy nie. Jest to jedna z głównych, podstawowych potrzeb człowieka, jak potrzeba jedzenia, picia czy snu. Najwyższa pora oddemonizować ten temat i zająć się nim tak, jak należy, bez zbędnych nerwów, wstydu, prosto i rzeczowo. Jeżeli dorośli będą potrafili rozmawiać z dziećmi i młodzieżą o kwestiach płciowości, seksualności jako jednym z aspektów życia, temat ten nie będzie frustrował żadnej ze stron. Należy pamiętać, że to właśnie podejście dorosłych do kwestii życia seksualnego w dużym stopniu kształtuje postrzeganie go przez młodych ludzi. Rodzice często nie chcą lub nie potrafią przekazać dziecku w sposób klarowny, przyjazny i pozbawiony sugestii, że seks nie jest czymś złym. W tym momencie powinna im z pomocą przyjść właśnie szkoła. Jeżeli pozbawiamy młodych ludzi możliwości uzyskania rzetelnej informacji zdobytej od zaufanych dorosłych, zrozumiałym jest, że będą poszukiwać wiadomości na nurtujące ich pytania w najbardziej dostępnym dla nich miejscu, czyli Internecie. A tam najłatwiej niestety o wypaczony obraz tej jakże istotnej strony naszego życia. Niezwykle istotne jest także to, że zajęcia z edukacji seksualnej nie obejmowałyby przecież - jak niektórzy chcą to przedstawiać - technik seksualnych, a raczej skupiałyby się na wprowadzaniu młodzieży w życie dorosłe z jego wszelkimi aspektami, zarówno dotyczącymi zmian fizycznych w organizmie człowieka, sferze emocjonalnej, społecznej, w zakresie relacji międzyludzkich, radzenia sobie w różnych sytuacja życiowych - wyjaśnia chełmski pedagog z wieloletnim doświadczeniem w zawodzie. **(pc)**

eprasa.pl dbd9960818

Sprawdź stan swoich kości

Osteobus w Chełmie

W dniu 31 marca 2021 mieszkańcy Chełma i okolic będą mieli możliwość zbadania swoich kości w "osteobusie". Mobilna pracownia densytometryczna stanie przy Przychodni Specjalistycznej - Samodzielnego Publicznego Wojewódzkiego Szpitala Specjalistycznego w Chełmie ul. Szpitalna 53. Diagnostykę przeprowadzi personel MD Multi Diagnostica z Krakowa. Nie jest wymagane skierowanie od lekarza. Cena jednego badania wynosi 35 zł.

Osteoporoza jest chorobą dotykającą coraz większą liczbę osób w naszym kraju. Cierpi na nią ok. 2, 7 mln ludzi. Rozwija się bezobjawowo. Powoduje zmiany w strukturze kości, przez co są coraz słabsze oraz bardziej podatne na złamania. Najczęściej zapadają na nią kobiety po menopauzie. Według statystyk na osteoporozę choruje co trzecia kobieta po 40. roku życia. Nie jest to jednak wyłącznie choroba kobiet - zapadają na nią również mężczyźni, a także osoby młode. W osteobusie powinny zbadać się także osoby palące papierosy, pijące duże ilości kawy, alkoholu, ale również spożywające zbyt mało przetworów mlecznych.

Densytometria jest podstawowym badaniem, które umożliwia rozpoznanie osteoporozy, również w jej stadium bezobjawowym, czyli przed złamaniem kości, czy kręgosłupa. Metoda ta precyzyjnie mierzy masę kostną - z dokładnością do 1 proc. Jest to rodzaj badania wykorzystującego niewielkie dawki promienia rentgenowskiego. O wiele niższe niż przy klasycznym zdjęciu rentgenowskim klatki piersiowej, czy kości. Eksperci podkreślają, iż wyniki mogą sygnalizować konieczność uzupełnienia witaminy D3 oraz wapnia w diecie.

- Badanie jest bezbolesne. Polega na radiologicznym pomiarze tkanki kostnej z kręgosłupa lędźwiowego lub szyjki kości udowej. Nie trzeba się do niego przygotowywać. Trwa zaledwie kilka minut. Konieczne jest jedynie zdjęcie biżuterii oraz metalowych elementów.

Przeciwwskazaniem do przeprowadzenia pomiaru jest ciąża. Rejestracja na badania pod nr tel. 512-351-600

Gabinet Chirurgii Ogólnej i Proktologicznej
lek. Rafał Domagała
SPECJALISTA CHIRURG
Chełm, ul. Szpitalna 37/ Novena Clinica
Czynny w środy 15.30 - 19.30
Rejestracja tel.: 691 984 545
www.chirurg-chelm.pl

Prywatny Gabinet ORTOPEDYCZNY
dr n. med. ARTUR KRASOWSKI
spec. ortopeda - traumatolog
Przyjmuje w środy od 15:00 do 17:00
Budynek Przychodni LEK-DENT
Chełm, ul. Wołyńska 32 (gab. nr 22)
REJESTRACJA TELEFONICZNA
tel. 602 577 075

PRYWATNY GABINET NEUROLOGOPEDYCZNY
Ada Wróblewska
PRZYCHODNIA NR 1 W CHEŁMIE
UL. WOŁYŃSKA 11, ✆ 661 418 886

KANA Katarzyna Kołodyńska
Pobieranie badań laboratoryjnych w domu pacjenta
- podstawowe badania krwi i moczu
- hormony, markery
- autoimmunologia, testy alergiczne
tel. 607 572 909
BADANIA WYKONYWANE W LABORATORIUM LUXMED W LUBLINIE

Indywidualna Specjalistyczna Praktyka Ortodontyczna
lek. stom. Paweł Maciejczak
specjalista ortodonta
Nowoczesne metody leczenia wad zgryzu
Chełm, ul. Piłsudskiego 11a
poniedziałek-środa-piątek
tel. 082 / 563 02 71

TESSA
www.rtg-usg.com.pl
Spec. radiolog Anna Hryszko
Cyfrowy Aparat RTG
Nowoczesny aparat USG, Doppler
GABINET GINEKOLOGICZNO-POŁOŻNICZY
USG 4D
lek. spec. ginekolog-położnik
Marek Lipiec
CZYNNE PN-PT 8.00-18.00
SOBOTY 9.00-12.00
Chełm, ul. Kolejowa 94
tel. 82/ 565-40-68, 549-19-09
(DAWNA SPÓŁDZIELNIA INWALIDÓW - CUKIERNIA)

PROTEZY ZĘBOWE ELASTYCZNE CAŁKOWITE SILIKON
tech. Tomasz JANIAK
NAPRAWY - WYKONAWSTWO
Chełm, Lutosławskiego 4/16
Demos / obok antyków
czynne: 9:30 - 17:00 protetykachelm.pl
✆ 500 338 200

PRACOWNIA PROTETYCZNA
tech. dent. Jadwiga Branecka-Kania
WYKONAWSTWO I NAPRAWA PROTEZ
poniedziałek – piątek 10.00 -16.00
Chełm, Plac Kupiecki 10 (II piętro)
tel. 606-902-148

Diagnostyka COVID-19
BEZPŁATNE badanie RT-PCR w ramach NFZ
- Namiot Luxmed - Plac kupiecki 12 (wjazd od ul. Ks. J. Popiełuszki)
- Telefoniczna rezerwacja terminu pod nr 81 473 71 20
- Godziny pobrań wymazu: pon.-pt. 7.30-12.30, sob.-niedz. 8.00-12.00
- Wynik tego samego dnia
CENTRUM LUXMED MEDYCZNE

SPECJALISTA ORTODONTA
rejestracja: 502 508 888
lek. Dent. Dominika Grabowska - Miazek
NOWOŚĆ! NAKŁADKI INVISALIGN
Leczenie dzieci i dorosłych - Aparaty zdejmowane i stałe

LEK. TOMASZ WOJEWODA
SPEC. GINEKOLOG - POŁOŻNIK
KOMPLEKSOWA OPIEKA POŁOŻNICZA-GINEKOLOGICZNA
USG, KTG, cytologia
Przyjmuje poniedziałek 16.00-18.00
Chełm, ul. Wołyńska 32
REJESTRACJA
tel. 82 563 13 53, 82 565 13 53

Novena Clínica
lek. med. Piotr Kiwiński specjalista chirurg-onkolog
lek. med. Rafał Domagała specjalista chirurgii ogólnej
lek. med. Mariusz Nieróbca specjalista chirurgii ogólnej
lek. med. Maciej Siembida lekarz medycyny estetycznej
lek. med. Natalia Samołyk-Kogaczewska specjalista radioterapii onkologicznej
lek. med. Andrei Elikau otolaryngolog
PORADY ONKOLOGICZNE
CHIRURGIA
- OPERACJE PRZEPUKLIN
- OPERACJE STULEJKI, PLASTYKA NAPLETKA
- OPERACJE WODNIAKA JĄDRA
- OPERACJE GUZKÓW PIERSI
- USUWANIE ZNAMION I NOWOTWORÓW SKÓRY
- WYCINANIE WRASTAJĄCYCH PAZNOKCI
- USUWANIE BRODAWEK, ODCISKÓW
- USUWANIE KASZAKÓW, TŁUSZCZAKÓW
- KOREKTA BLIZN, „WSZYWKI"
- I WIELE INNYCH...
PROKTOLOGIA
- LASEROWE USUWANIE ŻYLAKÓW ODBYTU (HEMOROIDÓW)
- SZCZELINY ODBYTU
- „GUMKOWANIE" ŻYLAKÓW ODBYTU
CHOROBY ŻYŁ
- OPERACJE ŻYLAKÓW KOŃCZYN DOLNYCH - SYSTEM FLEBOGRIF, LASER CELON
- NIEWYDOLNOŚĆ ŻYLNA
- OWRZODZENIA KOŃCZYN
- SKLEROTERAPIA - ZAMYKANIE ŻYLAKÓW, NACZYNEK
LARYNGOLOGIA
- PORADY LARYNGOLOGICZNE
- LECZENIE KRWAWIENIA NOSOWEGO
- USUWANIE ZMIAN ŚLUZÓWKI JAMY USTNEJ, GARDŁA, NOSA
- PLASTYKA WĘDZIDEŁKA JĘZYKA, WARGI GÓRNEJ
- NACINANIE ROPNI, KRWIAKÓW
- USUWANIE WOSKOWINY Z USZU
MEDYCYNA ESTETYCZNA
- TOKSYNA BOTULINOWA „BOTOX"
- KWAS HIALURONOWY „RESTYLANE" – POWIEKSZANIE UST, KOREKTA ZMARSZCZEK
- OSOCZE BOGATOPŁYTKOWE – „WAMPIRZY LIFTING"
- MEZOTERAPIA I MIKRONAKŁUWANIE
- LASER FRAKCYJNY CO2 – KOREKTA ZMARSZCZEK, BLIZN, ROZSTĘPÓW
- NICI LIFTINGUJĄCE, PEELINGI MEDYCZNE
- LECZENIE NADPOTLIWOŚCI
- I WIELE INNYCH...
KOSMETOLOGIA
- DEPILACJA LASEROWA
- ZABIEGI PIELĘGNACYJNE, ODMŁADZAJĄCE, OCZYSZCZAJĄCE
- OCZYSZCZANIE MANUALNE TWARZY
- KWASY
- MANICURE, PEDICURE
- STYLIZACJA RZĘS I BRWI
691 98 45 45
www.novenaclinica.pl
rejestracja@novenaclinica.pl
ul. Szpitalna 37
22-100 Chełm
Zapraszamy pon.- pt. 10:00 -18:00

GABINET ZDROWIA PSYCHICZNEGO
Przychodnia Centrum
Dr n. med. Marek Daniłosio
specjalista psychiatra, psychoterapeuta
22-100 Chełm, ul. Szpitalna 47, tel. 82 569 90 10, 82 569 90 11
www.przychodniacentrum.com

GABINET ZDROWIA PSYCHICZNEGO
Lek. med. Piotr Skubis
Specjalista psychiatra
Specjalista terapii środowiskowej
Psychoterapeuta
Chełm, ul. Mickiewicza 41
tel. 606 255 456
przyjmuje w poniedziałki od godz. 15⁰⁰
(także wizyty domowe)

DIAGNOSTYKA laboratoria medyczne ...więcej niż wynik
www.diagnostyka.pl
Największa sieć laboratoriów medycznych w Polsce ...blisko Ciebie
Zapraszamy do Punktów Pobrań w Chełmie:
Al. 3-go Maja 22 (lok. 3) godz. pracy pn-pt 7.30-11.00 sob. 8.00-11.00
ul. Lubelska 66 godz. pracy pn-pt 7.30-11 oraz 15.00-17.00

- Leczenie zachowawcze
- Terapia ozonem
- Endodoncja
- Protetyka
- Profilaktyka - skaling, piaskowanie, lakierowanie, lakowanie

GABINET STOMATOLOGICZNY
lek. dent. Dorota Paradowska Kędzierawska
Chełm, ul. K. Kurpińskiego 12; tel. 82 565 80 11
ZAPRASZAMY poniedziałek, środa, piątek w godz. 9 - 17; wtorek i czwartek w godz. 11 - 19
polub nas na

AOB medycyna estetyczna
dr Alicja Ożóg Brzozowiec
drobna zmiana WIELKIE EFEKTY
- LECZENIE TRĄDZIKU
- ZABIEGI ODMŁADZAJĄCE
- USUWANIE ZMIAN
- BIOREWITALIZACJA
- MIKRODERMABRAZJA
- MEZOTERAPIA
- LIPOSONIX
- ULTHERAPY
- ZABIEGI LASEREM FRAKCYJNYM
- OSOCZE BOGATOPŁYTKOWE
rejestracja telefoniczna: 501 188 060
Chełm: ul. Zachodnia 37
Lublin: ul. Strzembosza 11
www.aobmedycynaestetyczna.pl

eprasa.pl dbd9960818

MŁODY TALENT 2021. Finał tuż-tuż

Dziękujemy za tak dużą liczbę zgłoszeń do konkursu „Młody Talent", który organizujemy już po raz drugi we współpracy z chełmską fundacją „Młode Talenty". Dostaliśmy namacalny dowód na to, że w naszym regionie mieszkają prawdziwe talenty!

Choć nie było łatwo, wybraliśmy grupę 10 uczestników, którzy przejdą do kolejnego etapu zabawy. Zgodnie z regulaminem konkursu ich sylwetki opublikujemy po raz pierwszy w przyszłym wydaniu gazety (22 marca) razem z kuponem konkursowym. Zaraz potem pojawią się też na stronie internetowej www.nowytydzien.pl oraz na naszym profilu na Facebooku.

Wyboru zdobywcy pierwszego, drugiego i trzeciego miejsca dokonają nasi Czytelnicy poprzez głosowanie na specjalnych kuponach konkursowych, które będziemy drukować w każdym wydaniu gazety do 23 kwietnia. Kupony będzie można dostarczyć do redakcji pocztą tradycyjną, osobiście lub poprzez skrzynki ogłoszeniowe Nowego Tygodnia.

Zwycięzca konkursu otrzyma nagrodę pieniężną w wysokości 1000 zł, zdobywca II miejsca - 700 zł, a III - 500 zł. Specjalną nagrodę pieniężną w wysokości 500 zł dla jednego spośród 10 uczestników nominowanych do etapu finałowego przyzna również jury konkursu. Natomiast spośród wszystkich osób biorących udział w głosowaniu wylosujemy szczęśliwca, który otrzyma 300 zł.

Ogłoszenie wyników konkursu i wręczenie nagród odbędzie się w maju i będzie połączone z prezentacją nagrodzonych uczestników **(pc)**

GMINA LEŚNIOWICE. Atrakcyjne, bezpłatne warsztaty

Zbudują łódki nad Maczułami

Tak interesującej propozycji już dawno nie było. Mieszkańcy gminy Leśniowice zaproszeni są do udziału w rodzinnych warsztatach szkutniczych, na których będą budować żaglówki. Efekty prac zaprezentują podczas otwarcia letniego sezonu nad kąpieliskiem „Maczuły".

Udział w warsztatach jest bezpłatny. Uczestniczyć w nim mogą dzieci od 12 roku życia (mogą być też młodsze, ale tylko pod opieką rodzica lub pełnoletniego opiekuna) i dorośli, które chcą podjąć wyzwanie i nauczyć się budować żaglówki. Na zgłoszenia czekają w Samorządowym Ośrodku Kultury w Leśniowicach do 26 marca br. W wyniku rekrutacji powstaną zespoły, a każdy z nich pod nadzorem instruktora zbuduje własną żaglówkę. Materiały, sprzęt i narzędzia zapewnia SOK. Zajęcia będą odbywały się w hangarze nad zbiornikiem „Maczuły" w Horodysku w dni wolne od pracy, od kwietnia do czerwca. W ramach projektu stworzona zostanie minipracownia stolarska. Na zakończenie warsztatów uczestnicy zostaną przeszkoleni z pływania na zbudowanych przez siebie żaglówkach (nie wymaga to posiadania patentów żeglarskich). Finałem projektu będzie oficjalna prezentacja zbudowanych łodzi podczas imprezy, otwierającej sezon letni nad kąpieliskiem „Maczuły". Powołany też zostanie lokalny klub żeglarski. Realizacja projektu pt. „Podejmij wyzwanie! Budujemy rodzinne żaglówki" jest finansowana w ramach konkursu „Moje miejsce na Ziemi" organizowanego przez Fundację Orlen.

Rekrutacja uczestników trwa. Szczegóły na sok.lesniowice.pl. **(mo)**

WĘDKARSKI KOŁOWROTEK

PODLODOWE PODSUMOWANIE

KOŁO CHEŁMSKA SPÓŁDZIELNIA MIESZKANIOWA. (14 lutego) Podlodowe mistrzostwa Koła ChSM rozegrano na zbiorniku Stańków. Rywalizowało 13 wędkarzy. Sędziowali: **Sebastian Oszwa** (sędzia główny) i **Balbina Adamowska** (sędzia sekretarz). Wyniki: **1. Jan Prokopiuk** - 1545 g, **2. Dariusz Forysiuk** - 1160 g, **3. Mirosław Malinowski** - 1150 g, **4. Artur Lalik** - 650 g, **5. Paweł Jasonek** - 615 g, **6. Tomasz Dąbrowski** - 430 g.

KOŁO WOJSKOWE. (14 lutego) Na Stańkowie swoje mistrzostwa rozegrało Koło Wojskowe. W zawodach udział wzięło 15 wędkarzy. Sędziowali: **Tomasz Witowski** (sędzia główny) i **Marcin Gruszecki** (sędzia sekretarz). Wyniki: **1. Andrzej Humin** - 1825 g, **2. Janusz Żyliński** - 1400 g, **3. Mirosław Dzikon** - 1390 g., **4. Zdzisław Marchwiany** - 1325 g, **5. Konrad Chilimoniuk** - 1185 g, **6.Tomasz Sankowski** - 780 g.

KOŁO WOLA UHRUSKA. (21 lutego) Zarząd Koła PZW w Woli Uhruskiej zorganizował na starorzeczu Pompka Podlodowe Mistrzostwa Koła. Rywalizowało 15 wędkarzy. Sędziowali: **Waldemar Tomczak** (sędzia główny), **Joanna Litwiniuk-Kupisz** (sędzia sekretarz) i **Grzegorz Zalewski** (sędzia kontrolny). Wyniki: **1. Marek Kupisz** - 3 pkt., 615 g, **2. Norbert Cholawo** - 8 pkt., 320 g, **3. Wojciech Kowalczyk** - 10 pkt., 260 g, **4. Krzysztof Kusiak** - 13 pkt., 200 g, **5. Michał Kapała** - 13 pkt., 195 g, **6. Grzegorz Cholawo** - 14 pkt., 180 g. Zawody rozegrano w dwóch dwugodzinnych turach.

MOCZYKIJ. (21 lutego) Zawody o Podlodowe Mistrzostwo Koła Moczykij zorganizowano na zbiorniku w Stańkowie. Łowiło 14 wędkarzy. Sędzią głównym był **Artur Śniatkowski**. Wyniki: **1. Marcin Łukaszczuk** - 1780 g, **2. Albert Pikus** - 1195 g, **3. Krystian Cymborski** - 960 g, **4. Sławomir Korneluk** - 875 g, **5. Krzysztof Skiba** - 660 g, **6. Marek Wróblewski** - 460. **(kd)**

INFORMACJA DLA CZŁONKÓW KOŁA PZW SUKCES

Zarząd Koła Sukces informuje, że składki na rok 2021 można opłacać u skarbnika w lokalu koła przy ul. Hutniczej 3 w Chełmie (III piętro) w terminach: 8, 15, 22, 29 i 30 kwietnia. Składki będą przyjmowane w godz. 16.00-17.00. W innych terminach można składki opłacić po uprzednim umówieniu się ze skarbnikiem koła - tel. 500 433 392.

WNIOSKI NA ODZNACZENIA

Zarząd Okręgu PZW w Chełmie informuje koła, że wnioski na odznaczenia honorowe i wyróżnienia PZW przyjmowane są w biurze Okręgu zgodnie z Regulaminem Nadawania Odznak i Wyróżnień PZW do końca marca br. Wnioski można przekazać osobiście lub za pośrednictwem przesyłki pocztowej. **(kd)**

KOŁO WODNIK

(21 lutego) Rozegrano długo wyczekiwane Podlodowe Mistrzostwa Koła PZW Wodnik. Do rywalizacji na zalewie w Stańkowie przystąpiło 10 zawodników. Łowiono przede wszystkim płocie i małe okonie. Łącznie zważono niemal 10 kg ryb, które trafiły z powrotem do wody. Wygrał **Tomasz Radziewicz** - 3220 g ryb, drugi był **Andrzej Koguciuk** - 2860 g, trzeci **Robert Szkałuba** - 1200 g. Organizacją zawodów zajęli się **Sebastian Radzikowski** oraz **Piotr Sadura**, ten pierwszy był również głównym sędzią. Zarząd koła serdecznie dziękuje za udział w zawodach i zaprasza na kolejne imprezy. **(b)**

KOŁO DOROHUSK

(21 lutego) Na zalewie Husynne rozegrano mistrzostwa Koła Dorohusk w wędkarstwie podlodowym. Rywalizowało 11 wędkarzy. Pogoda dopisała, a ryby, jak to ryby, „chodziły swoimi ścieżkami". W porannej turze, uważanej za bardziej „łowną", złowiono kilka ładnych rybek, z czego wyróżnić należy okonia o długości 32 cm złowionego przez Romana Zagołę. Godna uwagi była także 24-centymetrowa płoć złowiona przez **Feliksa Piątka**. Druga tura przyniosła tylko drobnicę i pojedyncze wymiarowe okonie.

Klasyfikacja końcowa: 1. **Roman Zagoła**, 2. **Jerzy Bernacki**, 3. **Feliks Piątek**.

Nad prawidłowym przebiegiem zawodów czuwał sędzia główny - **Roman Skurzewski**.

Przerywnikiem w imprezie były odwiedziny wydry, która z pobliskiej rzeki Udal przywędrowała na taflę zalewu. Zawody zakończono ogniskiem. Przy kiełbasce, gorącej kawie i herbacie odżyły wspomnienia, jak to kiedyś na takich imprezach bywało, ilu było uczestników i jakie ryby łowiono.

Zarząd Koła dziękuje **Wojciechowi Wójcikowi**, radnemu gminy Dorohusk, za sponsorowanie upominków i udział w ceremonii uhonorowania zwycięzcy i zawodników z czołowych miejsc. **(r)**

KOŁO SIEJA WŁODAWA

(20 lutego) na Jeziorze Lipieniec odbyły się zawody podlodowe o Mistrzostwo Koła PZW Sieja we Włodawie. Rywalizowało 12 zawodników. Złowili 7795 g płoci i sumików. Mistrzostwo koła zdobył **Paweł Łobacz** z wynikiem 1365 g. Kolejne miejsca zajęli: 2. **Michał Dados** - 1130 g, 3. **Sylwek Kierepk**a - 1090 g, 4. **Tomek Kędzierski** - 850 g, 5. **Paweł Bartnik** - 680 g, 6. **Radek Dyszewski** - 600 g. **(b)**

eprasa.pl dbd9960818

JULIA KRASUŃ,
ur. 22.02.2021
w Lublinie,
rodzice:
Judyta i Piotr Krasuń

Maluchy tygodnia

MARYSIA
urodzona
18.02.2021 r.
fot. Małgorzata Cuper

CHEŁM. Matematyka uczy i bawi

Spotkanie z Królową Nauk

Dzień Matematyki dla najmłodszych nie musi składać się z nudnych obliczeń. Gry i zabawy matematyczne równie skutecznie przybliżają piękno i wagę Królowej Nauk. Przekonali się o tym Uczniowie Niepublicznej Integracyjnej Szkoły Podstawowej „Arka" i „Arka Nasz Dom" w Chełmie. Dowodem na tezę, że matematyka może być przyjemna i dawać radość, była wystawa figur przestrzennych wykonanych przez uczniów. **(gkj)**

GMINA BIAŁOPOLE

Dwieście lat, pani Janino!

Wychowała czworo dzieci - dwie córki i dwóch synów. Doczekała się dziewiątki wnuków, trzynastu prawnuków oraz dwóch prawnuczek. Energia, wola życia i silny charakter pozwoliły jej osiągnąć tak wspaniały wiek. 6 marca pani Janina Stępkowska świętowała swoje setne urodziny.

Pani Janina (z domu Szabłowska) urodziła się 6 marca 1921 roku w miejscowości Wierzbiczno w obwodzie wołyńskim. W 1946 r., w wieku 25 lat, poślubiła Stanisława Stępkowskiego i razem zamieszkali w Buśnie w gminie Białopole. Wspólnie prowadzili tam gospodarstwo rolne do czasu, aż mąż pani Janiny zmarł w 1989 r. Pani Janina wychowała 4 dzieci: 2 córki i 2 synów, którzy niestety również już nie żyją. Doczekała się 9 wnuków, 13 prawnuków oraz 2 praprawnuczek. Każdą wolną chwilę poświęcała na robótki ręczne, które od zawsze były jej pasją.

W sobotę (6 marca) swoje setne urodziny p. **Janina Stępkowska** świętowała w gronie rodzinnym. Jubilatkę odwiedzili w jej domu również przedstawiciele lokalnego samorządu. Wójt gminy Białopole - **Henryk Maruszewski** przekazał jej okolicznościowy list gratulacyjny z życzeniami dalszych długich lat w zdrowiu i wręczył bukiet kwiatów, **Waldemar Wilgos** - przewodniczący rady gminy - podarował kosz prezentowy, zaś sekretarz gminy **Beata Augustynek** przekazała list gratulacyjny od premiera M. Morawieckiego. **(opr. pc)**

PODZIEL SIĘ RADOŚCIĄ
i wyślij zdjęcie noworodka:
redakcja@nowytydzien.pl

Studio Video - Foto
Marek i Paweł Bzdeń
0696-442-890
082-576-12-73
www.mpbvideo.pl

StudioPIX
film i fotografia
tel. 607 160 861
info@fotovideo-studio.pl
filmowanie, fotografia, fotoksiążki, fotoalbumy
archiwizacja kaset i materiału HD na płyty DVD i Blu-ray Disc
www.fotovideo-studio.pl

DOM WESELNY ZA BORKIEM
www.zaborkiem.pl
WOLNE TERMINY
Na miejscu pokoje 2 i 3-osobowe
Zawsze udane bale, wesela i bankiety. Wykwintna kuchnia i fachowa organizacja
Chełm, ul. Hrubieszowska 135, tel. 82/ 560 32 71, 785 701 066

Imprezy od A do Z
TERAZ PRZY DEPTAKU!
■ doradztwo i organizacja imprez (wesela, komunie, eventy)
■ fotobudka
■ dekoracje kościołów, sal weselnych i innych
Świat imprez
tel. 782 700 037
ul. Lwowska 11 www.swiatimprezchelm.pl

Małgorzata Cuper
Studio fotografii artystycznej
m.cuperstudio@gmail.com
+48 504 878 644

STUDIO FILMU I FOTOGRAFII CYFROWEJ
WIDEOFILMOWANIE I FOTOGRAFIA IMPREZ OKOLICZNOŚCIOWYCH ŚLUBÓW I WESEL, STUDIÓWEK, PLENERÓW, KONCERTÓW, KOMUNII itp.
www.studiovideo.info.pl
tel. 608629490 kita.andrzej@wp.pl

POKUSA PRESTIGE
Wszystko dla Ciebie i Twojego dziecka.
ul. Okszowska 39 | al. Żołnierzy 1 AWP (róg Lwowskiej)
Nowe godziny otwarcia Galerii: pn-pt: 9-18, sobota 9-15
NOWA DOSTAWA
sanek i czapek zimowych
ATRAKCYJNE CENY!!!
Co półroczną nagrodę markowy wózek ufundował wiodący producent wózków dziecięcych firma Dynamic Baby z Płocka. Zapraszamy do udziału w konkursie.

Co miesiąc rozdajemy wyprawkę
Dwa razy w roku wózek dziecięcy
Wystarczy w jednym z salonów Pokusa zostawić drukowany przez nas kupon, który będzie brał udział w losowaniu.
IMIĘ I NAZWISKO
ADRES
TELEFON
DATA PODPIS PRACOWNIKA SKLEPU
Nagrodę można odbierać w terminie do dwóch tygodni od ukazania się wyników losowania.
Już jeden kupon bierze udział w losowaniu

Studio Full HD 1080p FOTO VIDEO
Zadzwoń! Przyjdź! Zobacz!! To nic nie kosztuje
Filmowanie i fotografia
Zapis 16:9 SD lub HD
Archiwizacja na DVD i Blu-ray Disc
MARIO MIX
Mariusz Matysek
tel. 82 562 02 60
kom. 604 85 77 97
www.mariomix.pl

eprasa.pl dbd9960818

Opel Vivaro-e 136 KM

Elektromobilność wkracza do samochodów użytkowych. Opel Vivaro-e imponuje zasięgiem, który wynosi ponad 300 kilometrów w sprzyjających warunkach. Nie traci przy tym nic ze swojej funkcjonalności. Jego piętą achillesową są podróże międzymiastowe.

Nadwozie i wnętrze

Opel Vivaro-e z zewnątrz praktycznie nie różni się od wersji z napędem spalinowym. O tym, że mamy do czynienia z wersją elektryczną świadczą jedynie zielone tablice oraz dodatkowa klapka na przednim lewym błotniku, pod którą ukryte są gniazda do ładowania. Co ciekawe, na tylnym lewym nadkolu nadal znajdziemy klapkę kryjącą wlew paliwa, choć jest ona zasklepiona na stałe i nie da się jej otworzyć. Vivaro-e Furgon ma trzyosobową kabinę i występuje w trzech wersjach długości. W teście mieliśmy do czynienia z tą środkową o nazwie Long. Dostęp do przestrzeni bagażowej mamy od tyłu poprzez podwójne drzwi uchylne oraz z prawej strony przez drzwi przesuwne. Podłoga jest zupełnie płaska, a przestrzeń z boków ograniczają jedynie osłony nadkoli. Na pace tej odmiany zmieszczą się trzy europalety. Jej pojemność to 5,8 metra sześciennego, a ładowność to nawet 1200 kg.

Kabina jak to w autach dostawczych bywa, została zaprojektowana bardzo ergonomicznie. Mamy tu mnóstwo półek, półeczek i schowków, mamy świetne zagłębienie pod wyświetlaczem centralnym, w którym idealnie mieści się smartfon, a w oparciu środkowego fotela ukryty stolik. Materiały, z których zbudowano deskę rozdzielczą są twarde w dotyku, ale to standard w tego typu samochodach. Fotel kierowcy ma regulację wysokości i odległości od kierownicy, więc zajęcie idealnej pozycji nie nastręcza żadnych trudności. Do wyboru kierunku jazdy służy niewielka dźwigienka, przy której umieszczono także przyciski do wyboru jednego z trzech trybów jazdy. W Oplu Vivaro-e znajdziemy niemal klasyczne zegary analogowe, które wskazują prędkość, bieżące zapotrzebowanie na energię. Ciekawostką jest wskaźnik obrazujący zużycie energii przez system nawiewu i klimatyzacji. To doskonale obrazuje, jak ten na pozór nieistotny element wpływa na stan akumulatorów i zasięg auta.

Napęd

Chcemy czy nie, wciąż śrubowane normy emisji spalin powodują to, że producenci samochodów są zmuszani do sięgania po napędy hybrydowe i elektryczne. Vivaro na baterie ma mieć maksymalny zasięg niemal 340 km. To oczywiście mrzonka. W realnych warunkach i w ruchu miejskim, gdzie każde hamowanie i zwolnienie ładuje akumulatory, na jednym ładowaniu da się przejechać ok. 300 km. Gdy odbieraliśmy w pełni naładowany samochód, jego komputer pokładowy pokazywał zasięg 306 km. Ale gdy tylko wyjechaliśmy z Warszawy na drogę ekspresową w stronę Lublina i ustawiliśmy tempomat na 90 km/h, zasięg spadł w momencie do 224 km. Jakby tego było mało, od tej chwili każdy przejechany kilometr był okupiony stratą zasięgu wynoszącą ponad kilometr. W efekcie do stacji ładowania w lubelskim Felicity, oddalonej od miejsca startu o 178 km, dojechaliśmy mając w zapasie tylko 40 kilometrów zasięgu. W trasie realny zasięg wynosi więc ok. 220 km, ale przy założeniu, że nie przekraczamy 90 km/h, nie włączamy klimatyzacji ani ogrzewania i jedziemy całkowicie na pusto. Elektrycznego Opla można też oczywiście ładować zwykłą ładowarką z domowej instalacji 230 V - jest to jednak bardzo czasochłonne i cała operacja trwa kilkadziesiąt godzin. Korzystając z wallboxa można też czas skrócić do kilku godzin, ale trzeba pamiętać, że koszt takiej instalacji to dodatkowe kilka tysięcy złotych. Testowe elektryczne Vivaro było wyposażone w pojemniejszy akumulator 75 kWh i silnik o mocy 136 KM, który w trybie sportowym raźno rwie do przodu. Szkoda tylko, że dynamiczna jazda jest okupiona dużym zużyciem energii.

Zawieszenie i komfort jazdy

Elektrycznym Vivaro jeździ się jak każdym dostawczakiem. Autem mocno buja na poprzecznych nierównościach, na dziurach blaszana paka skrzypi i rezonuje. Na równych asfaltach jest wygodnie i komfortowo, a duża w tym zasługa wygodnego fotela kierowcy.

Wyposażenie i cena

Vivaro-e w wersji Long można kupić za 163 350 zł. To oczywiście podstawowa cena za model z pojemniejszą (75 kWh) baterią. Odmiana testowa była wyposażona w klimatyzację, system nawigacji, elektroniczne systemy wspomagające kierowcę, kamerę cofania i tempomat.

Wkrótce premiera wyjątkowego Mitsubishi

Już w kwietniu polski oddział Mitsubishi Motors planuje premierę nowego Eclipse Cross PHEV. Japoński SUV będzie pierwszym tego typu autem z napędem 4x4, który będzie mógł działać wyłącznie w trybie elektrycznym.

Nowe Mitsubishi Eclipse Cross PHEV - jedyny SUV coupe plug-in w tej klasie, który zadebiutuje w Polsce już pod koniec kwietnia bieżącego roku, wyróżnia awangardowa stylistyka, nawiązująca do japońskich korzeni i bogatej historii firmy. Całkowicie nowy tył, przód pojazdu i dynamiczny boczny profil podkreślają wysmakowane detale, takie, jak ultranowoczesny wzór lamp LED. Eclipse Cross PHEV to samochód dla osób, które dbają o środowisko, indywidualistów, którzy pragną wyróżnić się w tłumie i poczuć wyjątkowy komfort podróżowania hybrydą plug-in. Nowe wnętrze z powiększonym bagażnikiem oferuje bogate wyposażenie dla wymagających klientów segmentu premium - na liście wyposażenia znajdują się m.in. tempomat adaptacyjny z radarem, BSW, RCTA, podgrzewana kierownica, head-up display, wyświetlacz SDA z interfejsami CarPlay i Android Auto oraz nawigacją TomTom, a także skórzana tapicerka i elektrycznie sterowane fotele. Największym wyróżnikiem nowego modelu Mitsubishi Eclipse Cross PHEV jest unikatowy napęd 4x4 - elektryczny i hybrydowy z możliwością szybkiego ładowania - w 25 minut - prądem stałym do 80% pojemności baterii z publicznych ładowarek. Auto napędzają 2 silniki elektryczne umieszczone przy przedniej i tylnej osi. Silnik spalinowy służy głównie do ładowania baterii oraz wsparcia napędu elektrycznego. Podobnie, jak samochody elektryczne, Eclipse Cross PHEV nie ma skrzyni biegów, lecz przekładnię jednobiegową, co gwarantuje płynne przyspieszanie bez szarpnięć wywoływanych zmianą przełożeń. Warto przypomnieć, że technologia hybrydowa PHEV Mitsubishi jest najchętniej wybieraną w Europie i Polsce w 2020 roku, gdyż Outlander PHEV to najlepiej sprzedający się model typu plug-in. To jedyna tak dopracowana i sprawdzona technologia na rynku, która zapewnia najwyższy poziom bezpieczeństwa ładowania baterii poprzez zastosowanie dodatkowego systemu chłodzenia. Pojemna bateria pozwala na pokonanie do 45 km w zeroemisyjnym trybie elektrycznym EV. Pełen zasięg auta to około 600 kilometrów a koszt przejechania standardowych 100 km może zaś być nawet 3 krotnie niższy w porównaniu z wersją spalinową. Pokładowe gniazdo 220V o mocy 1500W pozwala zasilać urządzenia zewnętrzne, zmieniając pojazd w magazyn energii. Z napędu 4x4 S-AWC można korzystać także w trybie EV i - inaczej, niż u konkurencji - napęd na 4 koła może działać bez włączonego silnika spalinowego. To innowacyjne rozwiązanie bezpośredniego napędu obu osi głównie przez silniki elektryczne, które oddają swój pełny moment obrotowy na koła bez zwłoki, zapewnia szybki start i bezpieczeństwo. 3 automatycznie wybierane tryby jazdy dopasowują zachowanie pojazdu do warunków na drodze. Mitsubishi Eclipse Cross PHEV jest oferowane z 5-letnią gwarancją (do 100 000 km) na cały samochód wraz z 5-letnim, nielimitowanym przebiegiem Mitsubishi Assistance Package i 8 latami gwarancji (do 160 000 km) na baterię trakcyjną ładowaną z gniazdka.

DOSTAWCY PRĄDU
www.akumulatorypolska.pl
AKUMULATORY
Doradzamy Montujemy Ładujemy
centrum akumulatorów i klimatyzacji
Chełm, ul. Kolejowa 5, tel. 797 91 00 91 Pn.-Pt. 8-17 Sob. 8-14

Stacja Kontroli Pojazdów
Aleja 3 Maja 18a/obok Kauflandu tel. 501 496 214, 82 56 56 836
STACJA KONTROLI POJAZDÓW
OTWARTE
ZAPRASZAMY

CHEŁM OPON SERWIS Baza
OPONY CAŁOROCZNE
82/565-18-95
Dembowskiego 1/2

Akumulatory
SPRZEDAŻ - SERWIS
Do samochodów, ciągników, motocykli, skuterów.
Montaż oraz sprawdzenie alternatora GRATIS
Chełm, ul. Spółdzielcza 17
(boczna ul. Starościńskiej)
tel. 609 844 744

eprasa.pl dbd9960818

NIERUCHOMOŚCI

25 LAT DOŚWIADCZENIA

ZAUFANIE ⇨ WIEDZA ⇨ SKUTECZNOŚĆ

Wybrane oferty

1.Mieszkanie w kamienicy 30m2, 2 piętro, po remoncie, z meblami, Centrum, c: 130.000;

2.M-3, 37m2, 4 piętro, ciemna kuchnia, os. Dyrekcja, c: 120.000; możliwa zamiana na M-2, parter – 2 piętro

3.Niestandardowy, dwupoziomowy lokal o pow. 48m2, 3 piętro, Centrum Chełma, możliwość zaadaptowania na biura, kancelarie, c: 240.000;

4.M-3, w kamienicy bezczynszowej 49m2, po remoncie generalnym, parter, wszystkie media miejskie, Centrum Chełma, c: 215.000;

5.M-4, 56m2, wc oddzielnie, 2 piętro, balkon od południa. Nowe okna, glazury i terakoty. Mieszkanie wolne – do zamieszkania od zaraz, os. Dyrekcja, c: 244.000zł – do negocjacji

6.M-4, 60m2, 3 piętro, balkon loggia od południa, meble kuchenne wraz z wyposażeniem w cenie lokalu, os. Kościuszki, c: 263.000; - do neg.

7.M-4, 62m2, parter, meble w zabudowie w cenie, os. XXX-lecia, c: 265.000; - do negocjacji

8.Parter domu wolno stojącego 77m2 w tym 3 pokoje, kuchnia, łazienka z wc. Lokal po generalnym remoncie, działka 320m2, doskonała alternatywa dla mieszkania w bloku, okolice Centrum Chełma, c: 230.000zł - Pełne umeblowanie i wyposażenie kuchni w cenie.

9.Dom 1/2 bliźniaka 110m2, piętrowy, działka 750m2, garaż wolno stojący 40m2, os. Paderewskiego, c: 269.000;

10.Dom 1/2 bliźniaka 120m2, piętrowy, po remoncie, działka 348m2, bud. gospodarczy, os. Rejowiecka, c: 375.000;

11.Dom 1/2 bliźniaka parterowy z poddaszem użytkowym, o powierzchni 165m2, podpiwniczenie mieszkalne, garaż 1-stanowiskowy w bryle budynku. Rok budowy 2000. Działka 653m2 ogrodzona, zagospodarowana, liczne nasadzenia, osiedle Cementownia, c: 465.000; - do negocjacji

12.Dom wolno stojący piętrowy 400m2, możliwość zamieszkania dwóch rodzin (dwa niezależne wejścia), doskonały na działalność, działka 1500m2, dużo nasadzeń, basen, os. Hrubieszowska, c: 495.000;

13.Dom wolno stojący parterowy z poddaszem użytkowym 165m2, garaż 1- stan w bryle budynku, rok bud. 2008, działka 750m2 zagospodarowana, kostka brukowa, okolice ul. Metalowej, c: 695.000;

14.Dom wolno stojący parterowy z poddaszem użytkowym 260m2 w pełni wykończony, rok budowy 2001, działka 3000m2 ogrodzona, komfortowo zagospodarowana, liczne nasadzenia, dzielnica willowa, c: 1.100.000;

15.Nieruchomość: działka gruntu o pow. 3600m2, budynek mieszkalny piętrowy 224m2, budynki użytkowe, murowane o łącznej pow. 300m2, przystosowane do prowadzenia działalności gospodarczej, os. Bazylany, c: 1.500.000;

16.Lokal użytkowy 66m2, parter, szyby antywłamaniowe, alarm, Centrum handlowe, c: 365.000;

17.Lokal usługowo-produkcyjny 68m2 (wys. 3,5m) os. Kościuszki, c: 148.000;

18.Lokal handlowo-usługowy 192m2, położony na parterze, dodatkowo do użytkowania piwnica o pow. 128m2, winda towarowa, duże witryny, dwa wejścia do lokalu, parking, os. Słoneczne, c: 520.000; netto

19.Lokal biurowo - usługowy 137m2 (4 pomieszczenia, wc z łazienką, odrębne wc) 1 piętro, po remoncie, pełne media (c.o. miejskie). Doskonała lokalizacja na biura, kancelarie, Centrum Chełma c: 850.000zł - możliwość wynajmu w cenie 3000zł /m-c

20.Budynek wolno stojący użytkowy 90m2 na całości podpiwniczony, działka 180m2, os. Szpitalna, c: 70.000;

21.Budynek parterowy, murowany w centrum Chełma 400m2, działka 600m2, c: 425.000;

22.Budynek komercyjny, parterowy na wysokim podpiwniczeniu mieszkalnym z możliwością adaptacji poddasza o łącznej pow. 220m2, działka 781m2, Centrum Chełma, doskonała lokalizacja - możliwość prowadzenia działalności gospodarczej, c: 540.000;

23.Budynek komercyjny parterowy, murowany z cegły o pow. 953m2, działka 4289m2, piękne starodrzewy, w cenie projekt budowlany przebudowy i zmiany sposobu użytkowania budynku na niepubliczny zakład opieki zdrowotnej, zakład odnowy biologicznej oraz mieszkania, Chełm, c: 590.000; do negocjacji

24.Budynek komercyjny, murowany składający się z 6 segmentów po 130m2 każdy, sala sprzedażowa, monitoring, działka 0,25ha. Na działce drugi budynek murowany 200m2, doskonała lokalizacja, Chełm, c: do uzgodnienia

25.Budynek handlowo-usługowy przynoszący zyski, 2 piętrowy o łącznej pow. 1660m2 (wszystkie lokale w wynajmie) działka 1175m2, własny parking ogrodzony, Centrum Chełma.

TŁUMACZENIA PRZYSIĘGŁE
- języki świata -

Biuro Obsługi Prawnej „VETO"
Chełm, ul. Lwowska 59 (koło ChSM),
tel. 82 562 11 46, 609 44 70 80, godz. 9⁰⁰-17⁰⁰
www.nieruchomosci-veto.gratka.pl e-mail:nieruchomosci-veto_xl@wp.pl

OPINIE O WARTOŚCI - WYCENY

Lokal mieszkalny w kamienicy bezczynszowej, odrestaurowanej, 2 piętro, o powierzchni 32m2 w tym pokój z aneksem kuchennym, łazienka z wc, odrębne pomieszczenie gospodarcze. Mieszkanie po kapitalnym remoncie, udział w działce gruntu – możliwość postawienia garażu, Centrum Chełma, **c: 136.000;**

26.Budynek mieszkalno - usługowy o łącznej 780m2, 3- kondygnacyjny, położony w samym centrum Chełma, działka 550m2, doskonała oferta dla inwestorów.

27.Działka usługowa 7000m2, ogrodzona siatką, brama wjazdowa, przeznaczona pod usługi, składy, zabudowa przemysłowa, c: 40zł/m2

28.Działka komercyjna o pow. 3000m2 położona przy głównej ulicy miasta o natężonym ruchu, zabudowana budynkami usługowo-handlowymi o łącznej pow. 456m2, doskonała lokalizacja dla potencjalnego inwestora na prowadzenie działalności gospodarczej, c: 1.230.000;

29.Dzialka budowlano-usługowa 3064m2, możliwość podziału, doskonała lokalizacja, os. Rejowiecka, c: 140zł/m2;

30.Działka budowlana 1714m2, ul. Wygon, c: 50.000;

31.Działka budowlana 1600m2, ul. Jarzębinowa, c: 104.000;

32.Działka budowlana 1599m2, ul. Wygon, c: 36.000;

33.Działka budowlana 1506m2 (szer. 24m), Chełm, c: 55.000;

34.Działka budowalana 1434m2, ul. Wiercieńskiego, os. Bazylany, c: 85zł/m2

35.Działka usługowa 1127m2 wg planu pod składy, magazyny, hurtownie, ul. Wygon, c: 30.000;

36.Działka budowlana 1092m2 (szer. 26,50m) lub pow. 1314m2 (szer. 22,50m) położone obok siebie, media, ul. Wygon, c: 65zł/m2

37.Działka budowlana 1089m2, projekt w cenie, ul. Majdan – Zawadówka, c: 50.000;

38.Działka budowlana 1082m2, os. Prusa, c: 65.000;

39.Działki budowlane od 1000m2 media: woda, prąd, Wolwinów, c: 85zł/m2

40.Działka budowlana 940m2, kształt zbliżony do kwadratu, media w ulicy os. Wolwinów, c: 72.000;

41.Działka budowlana 900m2, asfalt, os. Bazylany, c: 150zł/m2

42.Dzialka budowlana 800m2 (szer. 17m), Wolwinów, c: 55.000;

43.Dzialka budowlana 500m2, os. Rejowiecka, c: 49.500;

44.Działka komercyjna – pod budownictwo wielorodzinne 5200m2, media przy działce, os. Zachód, c: 550.000;

gmina Chełm

1.Dom parterowy murowany 50m2 do rozbiórki lub generalnego remontu, działka 6600m2, c: 100.000;

2.Dom parterowy z poddaszem, drewniany 110m2, garaż 3- bramy wjazdowe o pow. 200m2, działka 20a, c: 268.000;

3.Działka komercyjna przy głównej drodze wylotowej na Lublin o pow. 1,33ha (szer. 86m) Doskonała oferta dla inwestora, c: 75zł/m2

Nie znasz wartości rynkowej?
ZADZWOŃ
Pomyłki są zbyt drogie!

4.Działka komercyjna, 9500m2, Janów ul. B. Prusa, c: 17zł/m2

5.Dwie działki usługowe o pow. po 3500m2 położone obok siebie. Trasa Chełm – Lublin, Janów, c: 75zł/m2

6.Działka budowlana 3656m2, przy głównej trasie Chełm – Włodawa, Horodyszcze Kolonia, c: 55zł/m2 – możliwość podziału

7.Działka gruntu z prawem zabudowy 3100m2, c: 49.000;

8.Działka gruntu 2400m2, malowniczo położona z widokiem na panoramę Chełma, możliwość rekreacji, blisko las, budynek, gosp., obrzeża Chełma, c: 49.000;

9.Działka budowlana 2400m2, przy lesie, Podgórze k. Janowa, c: 79.000;

10.Działka budowlana 2000m2 (szer. 30m), media, liczne nasadzenia, Srebrzyszcze, c: 60.000;

11.Działka budowlana 2000m2, asfalt, media, Janów I , c: 150.000;

12.Działka budowlana 1681m2, Horodyszcze Kolonia, c: 55zł/m2

13.Działki budowlane od 1500m2, Depułtycze Królewskie, c: 35zł/m2

14.Atrakcyjna działka budowlana o powierzchni 1272m2 (szerokość 34m) położona w doskonałej lokalizacji, na nowo powstałym osiedlu domków jednorodzinnych, Pokrówka, ul. Majowa, c: 150zł/m2

15.Dzialki budowlane po 1260m2, Strupin Duży, c: 40zł/m2

16.Działki budowlane od 1000m2, Żółtańce Kol., c: 75.000; /działka

17.Atrakcyjne działki budowlane o pow. od 1200m2, ul. Pana Tadeusza, A. Mickiewicza, Balladyny - Janów I, cena od 63zł/m2

18.Działki budowlane o pow. od 892m2, położone na nowo powstalym osiedlu domków jednorodzinnych, media, Okszów, c: od 60zł/m2

19.Działki budowlane od 722m2, Staw, c: 45zł/m2

gmina Dorohusk

1.Dom parterowy, drewniany 70m2, działka 6300m2, blisko rezerwat przyrody, c: 120.000;

2.Dom wolno stojący piętrowy 260m2, do niewielkiego wykończenia, możliwość zamieszkania 2-óch rodzin – odrębne wejścia na poszczególne kondygnacje, 2 garaże, działka 3490m2, – dobre miejsce na prowadzenie dział. gosp. c: 210.000;

3.Dom wolno stojący piętrowy 170m2 + piwnica +poddasze do adaptacji. Parter przystosowany do prowadzenia działalności gosp., działka 1622m2, doskonała lokalizacja, c: 270.000;

4.Działka gruntu 2,10ha położona bezpośrednio przy drodze głównej Chełm – Dorohusk, Brzeźno, c: 100.000;

5.Grunt rolny o łącznej pow. 2,25ha (przeliczeniowych 1,53ha) w 3 kawałkach, c: 18.000;

6.Dom wolno stojący parterowy z poddaszem użytkowym o pow. 135m2, rok budowy 2008, działka 1600m2 ogrodzona, c: 285.000;- do negocjacji

gmina Dubienka

1. Budynek wolno stojący o konstrukcji metalowej, ocieplony 40m2, z możliwością prowadzenia działalności handlowej jak i zmiany funkcji na mieszkalną, działka, c: 22.000;

gmina Rejowiec

1.Dom parterowy, murowany 100m2 (3 pokoje), duża stodoła murowana, działka 9800m2, przy drodze asfaltowej, c: 168.000- do neg.

2.Dom wolno stojący parterowy z poddaszem użytkowym murowano-drewniany 70m2, działka 5100m2, zagospodarowana, c: 200.000;

3.Grunt rolny o łącznej pow. 2,94ha, Wólka Kańska, Kanie, c: 35.000;

4.Działka gruntu z prawem zabudowy 5271m2, Krzywowola, c: 57.000;

5.Działka budowlana 1200m2, Kanie, c: 40.000;

6.Atrakcyjne działki budowlane o pow. od 826m2 – 1014m2 położone na nowo powstałym osiedlu domków jednorodzinnych, media, ul. Polna / Wschodnia, Rejowiec Fabryczny, c: 32zł/m2

gmina Wierzbica

1. Posiadłość: działka gruntu 0,97ha zabudowana – I. nowym domem parterowym z poddaszem użytkowym o pow. 130m2 z bali, - II domem parterowym drewnianym po remoncie o pow. 180m2. Działka zadrzewiona starodrzewem, ogrodzona, w części wyłożona kostką, zagospodarowana: basen, c: 490.000;- do neg

gmina Żmudź

1. Dom parterowy drewniany 120m2, działka 1,20ha, budynki gospodarcze: obora, stodoła, przy drodze asfaltowej, c: 150.000; - do neg.

Unas kupisz
projekt budowlany
taniej niż przez internet

2. Wiejska posiadłość: komfortowy dom z bali przy lesie z 2014 roku o pow. 87m2, garaż wolno stojący, działka 6800m2, staw, dużo ciekawych zadrzewień i innych atrakcji, niedaleko zalew, c: 499.000;

3. Działka leśna o pow. 1ha ogrodzona na całości, drzewostan mieszany, wodociąg przy działce, c: 80.000;

DO WYNAJĘCIA:

1.Magazyn 420m2, dzielnica przemysłowa, c: 4.000zł netto

2.Budynek użytkowy 400m2 w tym magazyn 130m2 wszelkie media, monitoring, plac ogrodzony, Chełm, c: 7.000zl netto

3.Budynek użytkowy parterowy z poddaszem 250m2, os. Dyrekcja, c: 5000zł + media

4.Lokal użytkowy 20m2, 2 piętro, winda, Centrum Chełma, c: 1000zł (czynsz najmu) w tym media

5.Lokal użytkowy 50m2, parter, Centrum Chełma, c: 1800zł + media

6.Lokal handlowy 56m2, parter, ul. Lubelska, c: 2600zł netto + media

7.Lokal użytkowy 60m2, 1 piętro, Centrum Chełma, c: 1200zł netto + media

8.Lokal użytkowy 60m2, parter, w nowo odrestaurowanej kamienicy w Centrum Chełma,

możliwość regulacji powierzchni, c: 60zł/m2

9. Lokal handlowy 70m2, wysoki parter, Centrum Chełma, c: 1500zł + media

10. Lokale użytkowe od 80m2 - 130m2 1 piętro w odrestaurowanej kamienicy, Centrum Chełma, doskonałe na działalność biurową, ul. Lubelska, c: od 20zł netto/m2 + media

11. Lokal użytkowy 128m2, parter, centrum Chełma, c: 35zł/m2

12. Lokal użytkowy na parterze kamienicy 204m2, możliwość adaptacji na gab. lekarskie, Centrum Chełma, c: 2800zł + media

13. Lokal handlowy 260m2, 1 piętro, ul. Lubelska, c: 32zł/m2

14. Mieszkanie dwupoziomowe, bezczynszowe 66m2, 2 piętro, kuchnia umeblowana, Centrum, c: 1200zł (czynsz najmu) + media

15. Mieszkanie w kamienicy bezczynszowej 34m2, 1 piętro, c.o. własne gazowe, umeblowane, Centrum Chełma, c: 800zł (czynsz najmu) + media

Ogłoszenia drobne

WYPOŻYCZALNIA SAMOCHODÓW HIT
TEL: 505-379-192
www.hit-wypozyczalnia.pl

- BMW X6 – M PAKIET automat
- JAGUAR – XE automat
- LEXUS – NX 360 automat
- VW ARTEON – R-LINE autmat
- BMW F10 – X DRIVE automat
- AUDI A6 – 3.0TDi QUATTRO automat
- FORD FOCUS – 1.6 Benz. automat
- RENAULT TRAFIC – 9-OSÓB BUS
- FORD TRANSIT – CUSTOM 8-OSÓB BUS
- FIAT DUCATO – L4 H3 MAXI BUS

oraz 40 innych modeli w ofercie
SAMOCHODY ZASTĘPCZE BEZP OŁAT

SPRZEDAM AUTO-MOTO

- BMW E32 V8, 3,0b+g, 8.500zł, tel. 600 359 631
- Ciężarowy VW LT35, 87r. 2,4d 3os. skrzynia dł. 4m ład. 1,5t hak biały w ciągłej eksploat., tel. 694 835 607
- Citroen C3 Picasso 10r. 1,6b (łańcuszek), z Niemiec, kolor morski 146000km, 18.500zł, tel. 725 507 799
- Daewoo Matiz 00r. b+g zamiana na skuter, 1.200zł, tel. 518 100 692
- Daihatsu Charade 92r. 1,0b st. zabytkowy cały w oryginale bez korozji, 8.700zł, tel. 535 177 917
- Fiat Punto II, 1,2, 03r. zarejestrowany 1wł. 94000km przegląd do 23.11.2021r., 4.500zł, tel. 667 531 667
- Honda CRV, 14r. 1,6d 120KM czarny salon Polska pełne wyposażenie st. bdb., 49.300zł, tel. 535 177 917
- Honda Jazz 06r. 1,4b 5d po lifcie klim. wk cz es el abs czerwony st. bdb., 7.800zł, tel. 504 190 471
- Mazda 2, 1,4b 05r. automat 116000km ks. serwis. Szwajcaria Polska bezwyp., 10.500zł, tel. 601 806 267
- Mazda 5, 2,0b 05r. van 7os. af 4 koła zapas. opony letnie i zimowe kamera, 11.500zł, tel. 695 749 933
- Mercedes 250, 92r. st. db. w ciągłej eksploatacji aktualny przegląd, 12.000zł, tel. 533 096 984
- Mercedes A160, 1,6b 99r. st. bdb. aktualny przegląd ubezpieczenie nowy akumulator, tel. 693 368 379
- Opel Antara 4x4 suv 07r. ful opcja 294000km ew. zamian. Meriva Astra Passat, 19.800zł, tel. 605 170 628
- Opel Astra 170D kombi srebrny 99r. 2 kpl. opon hak zarejestrowany OC do lipca, 2.000zł, tel. 505 589 928
- Opel Corsa 1,4b 05r. 230000km, super stan, bogate wyposażenie, 8.900zł, tel. 600 077 521
- Opel Meriva 04r. 1,6b+g st. bdb. opony wielosezonowe gaz 2017r. hak przegląd ubezp., tel. 606 956 638
- Opel Meriva 07r. 1,4 st. bdb. srebrny +opony zimowe, 11.500zł, tel. 512 300 119
- Opel Meriva 1,7cdti 04r. 245000km, tel. 502 418 216
- Opel Vectra 1,8b+g 91r. zabytek 12.300zł; Fiat Uno 1,0b 1.200zł, garaż blaszak 1.300zł, tel. 502 858 956
- Renault Modus 1,6b 05r. klim. es af cz abs wk st. bdb. bez rdzy i uszkodzeń, 7.200zł, tel. 885 459 180
- Renault Scenic 01r. 1,4b+g st. db., tel. 885 608 277
- Renault Scenic 1,5dci 03r. 210000km, 14.000zł, tel. 509 392 176
- Renault Scenic 1,5dci 09r. 210000km, 14.000zł, tel. 505 392 176

KUPIĘ ZABYTKOWE
MOTOCYKLE SAMOCHODY
LATA 1900-1990
SPRAWNE DO REMONTU
TEL. 505 379 192

Skup Aut
OSOBOWE - BUSY - całe, jeżdżące, uszkodzone, bez prawa rejestracji
CAŁE WOJ. LUBELSKIE
TRANSPORT - GOTÓWKA
Włodawa - tel. 727 563 368

KUPIĘ SAMOCHODY
▸ osobowe ▸ dostawcze
▸ roczniki 2010-2019
▸ bezpłatna wycena
GOTÓWKA OD RĘKI
Chełm, ul. Chemiczna 11B
tel. 505379192, 513010121

eprasa.pl dbd9960818

•Rover 400, 1,4b+g 98r. hak 209000km st. db. sprawny, tel. 733 571 001
•Skoda Octavia 1,9tdi zielony st. bdb. ekonomiczny w utrzymaniu, tel. 511 428 973
•Skoda Octavia sedan 1,6tdi 09r. czarny st. bdb. garażowany bezwypadkowy, tel. 511 076 303
•Skoda Rapid 1,2b XII.14r. 90KM wk cz es el abs sedan granat salon Polska, 20.500zł, tel. 509 483 836
•Suzuki Ignis 04r. 1,3b 5d klim. wk cz es el abs st. db., 5.700zł, tel. 535 177 917
•Suzuki SX4 Cross 15r. 1,6d st. bdb., tel. 518 650 303
•Toyota Avensis 2,0tdi kombi w skórze kolor szary 04r. +kpl. koła letnie alu garażowany, tel. 503 998 358
•Toyota Yaris 1,0b 07r. 130000km szary st. bdb., 13.900zł, tel. 503 353 522
•VW Golf IV, 01r. 1,6b+g klim., nowy akumulator rozrząd opony, srebrny Chełm, 8.800zł, tel. 518 405 415
•VW Golf IV, 1,6b 16V kat. 01r. 5d +kpl. kółalufelgi, tel. 514 962 091
•VW Passat 1,9tdi 99r. 248000km es el temp. 2 kpl. opon st. bdb. garażowany 5.500zł, tel. 504 068 045
•VW Polo 1,2b 03r. srebrny 5d 2kpl. kół abs klim. bd el es śd cz, 6.100zł, tel. 518 154 649
•VW Touran 05r. 2,0tdi 140KM bezwypadkowy 1wł., 16.800zł, tel. 607 860 885
•VW Touran 1,9tdi 04r. 247000km bogato wyposażony garażowany, 11.000zł, tel. 510 667 916

AUTO-CZĘŚCI I AKCESORIA

2 felgi stalowe 6J15, ET50, 5x114.3, fi.60, 70zł, tel. 502 002 053

•Aluski 15 Renault 4 śruby, 280zł, tel. 501 145 332
•Antena CB, tel. 509 945 209
•Citroen Berlingo gril lusterka lampy tył, felgi Żuka, piasty przyczep, tel. 691 742 826
•Części karoserii Audi 80 B3 st. bdb, 10zł, tel. 730 139 447
•Element podwozia, próg lewy nowy do Nissana Micra 1,5d 4d 99r., 70zł, tel. 798 510 732
•Felgi stalowe 15" nowe 2szt., 50zł, tel. 663 948 251
•Kamerka samochodowa nieużywana Manta CarDur, tel. 500 723 304
•Kierunkowskazy migacze żółte do Passata B5 z 1997 r. kpl. przód i błotnik, 60zł/kpl., tel. 881 666 099
•Koła 16" 5 otw. alum. 2013 opony Uniroyal letnie Golf Skoda Seat 205/55/16, 91V, 850zł, tel. 797 879 644
•Koła lato 195/55/15, 2szt. Uniroyal 2szt. Continental felgi stalowe ET43 VW, 400zł, tel. 511 126 783

KUPIĘ

* samochody ciężarowe * naczepy
DAF, MERCEDES, MAN, VOLVO
GOTÓWKA OD RĘKI tel.505 379 192

•Koła na alusach 195/65/15 Continental, alu 15x6 1/2, ET30, 8 otworów, lato, 500zł, tel. 511 126 783
•Koła zimowe alufelgi 15 do Hondy Jazz, tel. 515 541 641
•Lampa prawa Passat B5 sprężyny Audi B4, pompa paliwa VW benz., tel. 518 935 177
•Opony 165/65/14 Michelin 2szt. st. bdb. letnie, tel. 793 232 527
•Opony 205/70/15, 4szt. st. bdb. M+S, 50zł/szt., tel. 515 510 683
•Opony letnie 165/60/15 Continental Eco dot 4417 st. fabryczny niejeżdżone, 330zł, tel. 511 126 783
•Opony letnie 185/55/15, 81V Bridgestone Potenza st. bdb., 280zł, tel. 511 126 783
•Opony letnie 185/70/14 felgi stal. otw. 55mm 4 śruby 4szt. bieżnik > 7mm, 400zł/kpl., tel. 793 023 038
•Opony letnie 195/65/14, 4szt. st. bdb., 200zł/kpl., tel. 603 128 494
•Opony letnie Bridgestone 175/65/15, 84H, 4szt. st. db., 50zł/kpl., tel. 517 579 462
•Opony letnie na felgach stal. 175/65/14 Peugeot Citroen st. db., 400zł, tel. 725 826 944
•Opony Matador Nordicca SUV 4x4, 235/60/18, tel. 504 377 961
•Opony Michelin 215/70/16, 400zł, tel. 515 910 699
•Opony używane bardzo duży wybór od 30zł, Żółtańce-Kolonia, tel. 663 502 292
•Opony zimowe 175/70/14, 4szt., 100zł, tel. 730 139 447
•Opony zimowe 195/65/15 - 2szt. opony letnie 185/55/15 - 4szt., felgi stal. Mercedes Vito, tel. 518 935 177
•Silnik +skrzynia bieg., moduł zapłonu, rozrusznik, alternator Polonez Gli 1,6 po 65000km, tel. 733 571 001
•Zestaw głośno-mówiący do sam. Jabra Drive, tel. 514 936 726
•Zestaw naprawczy do blacharki samochodowej, tel. 664 589 620

SPRZEDAM NIERUCHOMOŚCI

•35m2 parter Śląska po remoncie 2pok. balkon czynsz 300zł, tel. 514 844 734
•36,6m2 Ip. Wołyńska czynsz 250zł balkon do remontu, tel. 511 020 508
•39m2 Synów Pułku 2pok. balkon wspólnota czynsz 280zł pilnie, 169.000zł, tel. 511 020 508
•3pok. 50m2 IIp. po remoncie do wejścia Chełm os. XXX-lecia, tel. 517 577 827
•41m2 Ip. balkon po remoncie kamienica Narutowicza, tel. 515 959 229
•44m2 Ip. balkon gaz miejski meble czynsz 340zł nowe okna pilnie Wołyńska, 199.000zł, tel. 514 844 734
•44m2 Piłsudskiego IIIp. balkon wc oddzielnie ChSM gaz miejski, tel. 507 982 778
•47m2 Kolejowa IIIp. balkon 2pok. meble ładne czynsz 350zł, tel. 511 020 508
•54m2 Ip. Mickiewicza ogrzewanie gazowe 100zł/mies. 3pok. czynsz 8zł balkon, tel. 514 844 734
•56m2 Powstańców Warszawy 3pok. czynsz 430zł wc oddzielnie balkon, tel. 511 020 508
•57m2 IIp. Kolejowa 3pok. wc oddzielnie gaz czynsz 450zł meble, tel. 514 844 734
•59m2 Karłowicza 3pok. nowe okna po remoncie czynsz 480zł balkon gaz, tel. 507 982 778
•59m2 Wolności IIIp. 3pok. balkon wc oddzielnie gaz ChSM czynsz 450zł, tel. 515 959 229
•60m2 Żwirki i Wigury kamienica parter wc razem z łazienką 2pok. czynsz 450zł MPEC, tel. 515 959 229
•61m2 Legionów Polskich IIIp. garaż 3pok. balkon czynsz 450zł wspólnota, tel. 507 982 778
•61m2 parter 4 pok. ul. Piłsudskiego, 262.000zł, tel. 729 874 514
•62,54m2, 3pok. parter kuchnia z AGD w komplecie ul. Andersa, tel. 660 755 507

KUPIĘ MIESZKANIE 2 lub 3 pokojowe za gotówkę tel. 602 699 866

•64m2 Ip. Legionów Polskich wspólnota garaż 3pok., tel. 507 982 778
•6ha ziemi Olchowiec gm. Wierzbica, tel. 696 168 321
•72m2 IIIp. Legionów Polskich 4pok. po remoncie wspólnota, tel. 507 982 778
•Budynek 100m2 pod działalność, produkcję i usługi, 92.000zł, tel. 605 211 221
•Budynek 80m2 na dz. 770 m2 pod działalność, usługi ul. Lubelska, tel. 605 211 221
•Budynek komercyjno-mieszkalny 350m2 ul. Powstańców W-wy, tel. 605 211 221
•Budynek prod.-usł. 250m2 dz. 700m2 Chełm, płatne w ratach po 2.000zł/m-c, 380.000zł, tel. 694 088 970

Dom z bud. gosp. w stanie surowym dz. 16a Okszów ul. Chabrowa, tel. 518 938 242

•Dom - siedlisko 68m2 z dz. 6300m2, 12km od Chełma, tel. 605 211 221
•Dom do rem. zab. szer. 168m2 piwnica 60m2 garaż 67m2 dz. 738m2 Sawin, 220.000zł, tel. 505 280 226
•Dom do remontu na dz. 3,5a w Chełmie przy ul. Kopernika, 155.000zł, tel. 514 306 963
•Dom drew. 80m2 do rem. b. gosp. mur. 93m2 dz. 1200m2 Wólka Czułczycka, 89.000zł, tel. 535 940 680
•Dom Lubelska drewniany 64m2 dz. 220m2 do remontu, 83.000zł, tel. 507 982 778
•Dom mur. 150m2 bud. gosp. w tym garaż letnia kuch. nadaje się na działalność dz. 30a, tel. 697 130 249
•Dom mur. 96m2 gosp. 60m2 dz. 25a, media, Krasnystaw ul. Rejowiecka, 320.000zł, tel. 502 152 413
•Dom nowy 115m2 szeregowy, blisko centrum - lub zamiana na mieszkanie z dopłatą, tel. 605 211 221
•Dom nowy 150m2 dz. 800m2 Pokrówka ul. Gminna, tel. 883 278 471
•Dom piętrowy do remontu +obora dz. 0,23ha Sawin, tel. 530 791 500
•Dom piętrowy mur. do remontu +obora stodoła +0,64ha Sawin, tel. 781 578 136
•Dom po rem. 90m2 dz. 17a oficyna do zamieszk. garaż ogrz. gaz LPG ogrodzone Sawin, tel. 789 250 227
•Dom Stołpie 96m2 dz. 0,44ha 10-letni ocieplony 3pok. murowany, tel. 515 959 229
•Dom w Strupinie do wykończenia 160m2 dz. 65a, wszystkie media, tel. 517 577 827
•Duża kawalerka 39,22m2 parter, możl. utworzenia drugiego pokoju, Chełm Dyrekcja Dolna, tel. 517 577 827
•Dz. 0,8 ar Kol. Pławanice gm. kamień, 25.000zł, tel. 518 929 340
•Dz. 0,87ha ziemi Strupin Mały, tel. 668 528 068

Pilnie sprzedam działkę budowlaną 8,4a Krasnystaw ul. Miodowa, tel. 603 933 038

•Dz. 0,96ha Pawłów nr dz. 1245 vis a vis hotelu Regent, 99.000zł, tel. 510 021 677
•Dz. 1,3ha Anusin bezpośrednio przy trasie Chełm-Lublin, 99.000zł, tel. 510 021 677
•Dz. 1700m2, 1200m2 ul. Bieławin, 40zł/m2, tel. 505 379 192
•Dz. 2900m2 dom do rozbiórki lub remontu wszystkie media Żółtańce-Kol. ul. Piaskowa, tel. 691 944 514
•Dz. 3217m2 Dorohusk stare budynki media (prąd woda kanalizacja), tel. 602 782 612
•Dz. 3ha Żółtańce gm. Chełm nr dz. 216/1 w sąsiedztwie nowa zabudowa mieszkaniowa, tel. 510 021 677
•Dz. 9900m2 Srebrzyszcze dojazd z 2 stron przy trasie Chełm - Dorohusk, 20zł/m2, tel. 505 379 192
•Dz. bud. 0,28ha Nowiny 3km od Chełma, dz. rol-bud. rekreacyjna 0,5ha Ruda-Kolonia, tel. 501 618 453
•Dz. bud. 1000m2, Żółtańce-Kolonia, tel. 600 505 350
•Dz. bud. 11a uzbrojona przy szosie, tel. 691 895 800
•Dz. bud. 13a Krasnystaw ul. Ułańska, 70.000zł, tel. 505 834 357
•Dz. bud. 13a Krasnystaw ul. Ułańska, 70.000zł, tel. 505 834 357
•Dz. bud. 15a prąd woda gaz ośw. uliczne doj. asfaltem boczna ul. Metalowej, 85.000zł, tel. 505 509 626
•Dz. bud. 1700m2 w Rożdżałowie prąd woda w pasie drog. 10min. od c. Chełma, 35zł/m2, tel. 668 012 728
•Dz. bud. 2x 19a, Janów I, pełny dostęp do mediów, tel. 506 516 355
•Dz. bud. 30a Weremowice, tel. 507 581 360
•Dz. bud. 6000m2 ze stawem w Nowinach 3km od Chełma, tel. 605 211 221

KUPIĘ NIERUCHOMOŚĆ W CHEŁMIE
może być z nieuregulowanym stanem prawnym
telefon: 505 379 192 513 010 121

•Dz. bud. 926m2 Chełm ul. Muzyki, tel. 502 645 118
•Dz. bud. 9a, Okuninka nad J. Białym, dom drew., uzbrojona, blisko kościoła, 180.000zł, tel. 695 174 562
•Dz. bud. Chełm ul. Diamentowa, 140.000zł, tel. 509 688 209
•Dz. bud. uzbr. 140a Kamień ul. Hrubieszowska, 18zł/m2, tel. 600 431 519
•Dz. bud. uzbr. 16a i 19a Józefin gm. Kamień, tel. 508 238 014
•Dz. bud. z możliwością podłączenia mediów pow. 15a m. Kamień, 75.000zł, tel. 515 331 152
•Dz. bud.-rol. 0,74ha Strupin Duży gm. Chełm (wodociąg, przy szosie) +0,05ha lasu, tel. 510 122 377
•Dz. bud.-rolna 1,3ha we wsi Weremowice, 85.000zł, tel. 501 450 720
•Dz. inwestycyjna 1,5ha w przemysłowej dzielnicy Chełma cz. zabudowana. ew. wynajmę tel. 505 379 192
•Dz. rolna 53,16a w Brzeźnie dojazd oraz przystanek na trasie Brzeźno - Dorohusk, tel. 600 378 781
•Dz. Strupin Duży nr 750/2 przeznaczenie teren upraw rolnych, 69.000zł, tel. 510 021 677
•Dz. usługowo-bud. 11200m2 ze stawem Okszów ul. Kwiatowa, 120.000zł, tel. 605 211 221
•Działka w Janowie, tel. 605 211 221
•Działki bud. pod zamówienie jeszcze nie dzielone Uher przy głównej, tel. 511 681 542
•Działki budowlane w Janowie ul. Wallenroda, niezadrzewione, od 79.000zł, tel. 729 871 068
•Działki pod rekreację 0,3ha 50m od rzeki Bug Kolemczyce gm. Dorohusk, tel. 509 703 612
•Działki Podgórze gm. Chełm nr dz. 152, 153 (0,47ha, 0,75ha), 99.000zł, tel. 510 021 677
•Działki rolne w Rożdżałowie pod Chełmem 50 arów, 167 ha sprzedam, tel. 668 012 728
•Garaż mur. nowy ul. Hrubieszowska obok Auto-Gaz ogrodzony zespół garaży, 35.000zł, tel. 508 209 568
•Garaż ul. Wieniawskiego, tel. 665 890 606
•Gosp. rolne 3,76ha +budynki gosp. 220m2 +media Chorupnik gm. Gorzków, 130.000zł, tel. 721 649 947
•Grunt rolny 0,51ha Mołodutyn gm. Kamień nr dz. 135/1, tel. 510 021 677
•Grunt rolny 2,98 ar we wsi Iłowa przy szosie Sawin - Ruda-Huta, tel. 662 091 306
•Grunty pod zabudowę zagrodową i usługi woda prąd szosa Okopy gm. Dorohusk, tel. 509 703 612
•Kawalerka 28m2 Mickiewicza wc oddzielnie czynsz 160zł blok balkon, tel. 514 844 734
•Las 1,26ha Rakołupy Duże, sosna, grab, dąb, ok. 80 lat, 52.000zł, tel. 504 375 579
•Las 100-letni (dąb, sosna, grab), księga wieczysta (uregulowana) Wyryki, 21.000zł/ha, tel. 510 623 626
•Las 70-letni mieszany dąb sosna olcha w jednym kawałku, KW, gm. Wyryki, 10.000zł/ha, tel. 510 623 626
•Las mieszany 1,5ha grab olcha brzoza Stanisławów gm. Wola Uhruska, 40.000zł, tel. 507 254 322
•Las sosnowy 0,25 ar Mszanna gm. Wola Uhruska, tel. 668 366 806
•Lokal 50m2 ul. Wojsławicka parter, 220.000zł, tel. 605 211 221
•Łąka o pow. 2,04ha Busówno gm. Wierzbica, 42.000zł, tel. 724 275 080
•M. 2p+k+ł 45m2 IVp. duży balkon piwnica zadbane umeblowane ul. Wolności, 187.000zł, tel. 503 837 800
•M. 60m2 IVp. os. XXX-lecia dobra lokaliz. ładny widok, blisko szkoła przedszkole sklepy, tel. 513 535 869
•M. 77m2 ul. Żwirki i Wigury parter balkon 3pok. po rem. piwnica strych puste, 278.000zł, tel. 512 471 210
•M-2, 22m2 Dyrekcja parter p+k+ł szafy wnęk. duży słoneczny balkon, tel. 508 437 649
•M-3 IIp. ul. Połaniecka Chełm, tel. 507 183 112
•M-3 parter środkowe os. Kościuszki po cz. remoncie blisko szkoła przedszkole park, tel. 668 327 098
•M-3, 36,5m2 IVp. ul. Piotra Skargi, tel. 781 945 185
•M-3, 36m2 3p. częściowo umeblowane Dolna Dyrekcja, 155.000zł, tel. 508 237 806
•M-3, 44,6m2 IVp. os. Kościuszki, tel. 518 462 125
•M-3, 52m2 ul. Wolności ciepłe zadbane dobra lokalizacja, tel. 608 815 415
•M-4 Rejowiec 65m2 IIp. spółdzielcze wł. z KW gaz c.o. nowe okna, 180.000zł, tel. 609 413 260 (po 17:00)

M-4, 57,5m2 parter Włodawa, 255.000zł, tel. 506 378 510

•M-4, 56m2, 3p+k+ł balkon piwnica gaz ziemny wspólnota mieszk. IVp. os. Śródmieście, tel. 501 590 672
•M-4, 57m2 IIIp. Włodawa, 183.000zł, tel. 539 649 001
•M-4, 59,5m2 po remoncie do wejścia Chełm ul. Połaniecka, tel. 517 577 827
•M-4, 62,29m2 IIIp. Chełm os. Słoneczne, nowe okna, duży balkon, doskonała lokalizacja, tel. 517 577 827
•M-4, 71m2 IVp. z wyposażeniem ul. Wolności, tel. 789 466 336
•M-4, 76m2 os. Dyrekcja IIp. wspólnota niski czynsz, 255.000zł, tel. 605 211 221
•M-5, 74,18m2 IIIp. przestrzenne z dużym balkonem Chełm os. Słoneczne, tel. 517 577 827
•Magazyn z zapleczem biurowo-socjalnym 268m2, 217.000zł, tel. 605 211 221
•Mieszkanie 2pok. Dyrekcja ul. P. Skargi, tel. 509 554 451
•Mieszkanie 64,9m2 Ip. os. Zachód bardzo blisko Galerii Chełm, tel. 691 610 740
•Mieszkanie 65m2 Ip. czynsz 218zł os. Bazylany, tel. 605 211 221
•Mieszkanie 67m2 bezczynszowe, dz. 236m2, Różanka, 55.000zł, tel. 508 266 152
•Mieszkanie w Sawinie IIp.

POŻYCZKA OKAY
Pierwsza pożyczka Za DARMO
Chełm, ul. Lwowska 21 A
Tel. 884-885-686

POŻYCZKI
Bez BIK, BEZ BIG, BEZ KRD
Chełm, ul. Popiełuszki 13 - tel. 508 700 247, 508 700 431

Sprzedam ATRAKCYJNE DZIAŁKI w Okszowie, tel.606 945 577

SPOŁEM CHEŁM Sp. z o.o. OFERUJE;
DO WYNAJĘCIA LOKALE
- Al. M. J. Piłsudskiego 14 - powierzchnia 95 m2 - parter
- Al. M. J. Piłsudskiego 14 powierzchnia 510 m kw - I piętro restauracja "Lotos"
- Al. M. J. Piłsudskiego 26 - boks handlowy o powierzchni 4,4 m2
- Al. M. J. Piłsudskiego 28 - 2 boksy ma usługi handlowe o powierzchni 22 m2
- ul. Rejowiecka 181 - powierzchnia 80 m2.
DO SPRZEDAŻY: nieruchomość przy ul. Rejtana 8; budynek 197m2, działka gruntu 637 m kw.
Więcej informacji tel. 660 - 547 - 809

eprasa.pl dbd9960818

SPRZEDAŻ
- piasek płukany do mixokreta
- piasek budowlany, podsypkowy
- kruszywa drogowe
- żwir płukany, pospółka
- ziemia czarna ogrodowa

Transport na terenie Chełma GRATIS!
AS-TRANS Chełm ul. Zielna 14 tel. 782 748 918 509 727 383

SCHODY, PODŁOGI, PARAPETY, BLATY, STOŁY, SZTACHETY, DESKI ELEWACYJNE, kantówki, listwy wykończeniowe
PRODUCENT tel. 609 413 767, 82 563 74 62

NAJTAŃSZE DREWNO OPAŁOWE I KOMINKOWE
DĄB od 110 zł/mp
DREWNO ŁUPANE: GRAB, BRZOZA, OLCHA
Dowozimy
Szeroki wybór Zapraszamy na plac
Nie przebije nikt! PALIMY CENY!
TARTAK ZOLD WOOD, Rakołupy Duże
tel. 513-303-650 514-725-380

REMONTY BIUR MIESZKAŃ LOKALI
glazura - terakota - k/g - malowanie ☎ 607 452 099

DOCIEPLENIE BUDYNKÓW MALOWANIE ELEWACJI
☎ 607 452 099

2pok. 38m2, 125.000zł, tel. 510 147 149
- Mieszkanie wł. 54m2 Kol. Bezek lp. 2p+k+ł +kom. centr. ogrzew. nowe okna, 57.000zł, tel. 722 037 589
- Parter 30m2 piękne 2pok. nowa instalacja Wołyńska nowa kuchnia czynsz 180zł, tel. 515 959 229
- Parter 59m2 Andersa 3pok. nowe okna czynsz 450zł ChSM balkon, tel. 511 020 508
- Pilnie 56m2 Powstańców Warszawy 3pok. czynsz 430zł balkon bez mebli, tel. 514 844 734
- Pojedynczy segment nad Jeziorem Białym w ośrodku Mirabelka, 80.000zł, tel. 509 688 209
- Posiadłość - siedlisko 1100m2 dz. 2,4ha, 555.000zł, tel. 605 211 221
- Powstańców Warszawy 56m2, 3pok. oddzielnie wc balkon ładne pilnie sprzedam, tel. 515 959 229
- Siedlisko - dom dz. 0,83ha Olenówka gm. Dorohusk, tel. 602 353 086
- Siedlisko 0,45ha dom 110m2, 2 stodoły obora 2 garaże spichrz Serniawy gm. Sawin, tel. 502 405 751
- Siedlisko 0,5ha Teresin budynki mur. sad dojazd asf. 100m od trasy Chełm - Wojsławice, 89.000zł, tel. 505 379 192
- Sienkiewicza 47m2, 2pok. nowa elektryka wspólnota gaz butla, tel. 507 020 508
- Sklep z art. przemysł. o pow. 43m2 w Chełmie Al. Żołnierzy I AWP, tel. 721 027 690
- Stawy rybne 52ha (w tym 4ha budynki garaże) zasilane ze źródeł Święcica gm. Wierzbica, tel. 692 273 532
- Szymanowskiego 59m2 balkon 3pok. wc oddzielnie gaz ChSM, tel. 514 844 734
- Ziemia orna 1,5ha Weremowice; dz. bud. 15a Uher, tel. 507 471 871

USŁUGI

- Alarmy, Monitoring, Kontrola dostępu, Serwis, Naprawa komputerów i laptopów, tel. 606 784 123

KOMPLEKSOWE USŁUGI
Z.P.H.U MAREX
- siatka ogrodzeniowa
- słupki, bramy i kraty
- drut ocynkowany
Chełm, ul. Łanowa 29 (Bazylany) tel. 082 563-82-92, 0 692 136 022

Nowoczesne instalacje
✓ ELEKTRYCZNE
✓ ALARMOWE
MONITORING
tel. 797-516-816

BHP Ppoż. SZKOLENIA USŁUGI, tel. 603 120 075

Cyklinowanie bezpyłowe, parkiety, panele, tel. 602 324 113

Cyklinowanie bezpyłowe, tel. 503 685 890

Glazura, terakota, malowanie, gładzie, sufity podwieszane, malowanie elewacji, hydraulika, tel. 797 575 587

Holowanie 24h, tel. 667 666 679

- Instalacje elektryczne, tel. 518 706 480

KOMINKI, tel. 607 924 151

Malowanie, wykończenia wnętrz, tynki, elewacje, tel. 667 666 679

Organizacja eventów, imprez integracyjnych, przejażdżki quadem. NST Sp. z o.o., tel. 691 170 170

Posadzki mixokretem, tel. 600 120 907

- Pozycjonowanie - www.neo-seo.pl tel. 512 392 940
- Pranie dywanów i tapicerek, tel. 508 511 716

Przeprowadzki, transport - lotniska, tel. 667 666 679

Remonty budynków, ocieplenia i elewacje, tynki wewnętrzne i zewnętrzne, malowanie, gipsowanie i gładzie - bardzo solidnie, tel. 730 658 803

- Remonty pod klucz, glazura, terakota, łazienki, tarasy, tel. 730 366 026
- Remonty wnętrz, tel. 781 420 176

Rusztowania wynajmę, tel. 795 204 150

Tartak przewoźny. Załadunek i obracanie kłody. Tel. 505 091 013

TŁUMACZENIA PRZYSIĘGŁE
jęz. francuski i włoski
tel. 511 805 187

Tłumacz przysięgły j. niemieckiego, tel. 604 210 111

TYNKI MASZYNOWE – gipsowe, cementowo-wapienne, elewacje, wykończenia wnętrz, posadzki mixokretem, tel. 506 396 999

- Usługi hydrauliczne, tel. 509 014 630

PRZEPROWADZKI TRANSPORT
P.K.TRANS TEL: 500-152-192

BUDOWA I NAPRAWA

- Betoniarka 250 fabryczna sprawna, 900zł, tel. 693 390 852
- Bojler 120l z wężownicą ocieplony używany 1 sezon, 320zł, tel. 660 661 073
- Dmuchawa do paleniska, właz do szamba, pług zgarniający z gumą, słupki z rury 1", tel. 507 396 073
- Drzwi i okna rozbiórkowe bez ościeżnic 55x135, 75x140, 80cm L i P łazienk., 10zł/szt., tel. 515 196 411
- Drzwi pełne 80 kolor miodowy 3szt., 140zł/szt., tel. 507 506 152
- Drzwi wewnętrzne 2szt. 70 i 1szt. 80 st. bdb., tel. 512 495 004
- Drzwi zew. prawe 203x95x5,5cm Winchester, 250zł, tel. 500 124 898
- Gruz betonowy, kruszony - sprzedam, tel. 609 150 543
- Grzejnik Purmo Plan Compact 600x1400 FC22 dwupłytowy siwy 2346W np. do garażu, tel. 531 874 533
- Heblarka niemiecka 1.300zł, cyrkulatka niemiecka 700zł, tel. 739 680 849
- Krajzega metal. silnik siłowy na paski klin. piła przewód 25m2 wtyki na bolce okrągłe, 7.500zł, tel. 500 686 186
- Maszyna do lastryka i granitu zawieszana na słupie z silnikiem 3kW na chodzie, tel. 825 675 765
- Materiały ogrodzeń (słupki, siatka, dodatki), możliwy transport, tel. 501 505 044
- Nożyce do blachy dachówkowej Makita st. bdb., 300zł, tel. 500 526 431
- Okna drew. z demontażu st. db. 110x170cm i 115x200cm, 30zł/szt. tylko ilości hurtowe, tel. 505 379 192
- Piekarnik wężownica płyty i winkiel kuchni węglowej, drzwiczki pieca kafl., bojler el. 80l, tel. 507 396 073
- Pilarka tarczowa, wiertarkofrezarka, piła tarczowa z możliwością bocznego wiercenia, tel. 505 175 806
- Pistolet do wstrzeliwania kołków Hilti DXA40 st. bdb., 300zł, tel. 500 526 431
- Płyta granitowa Strzegom - tanio, tel. 881 435 388
- Płyty drogowe - sprzedam, tel. 609 150 543
- Rura cynk. 1", palnik do cięcia, linka stal. 4mm, grzejnik żeliwny 15 żeber., tel. 664 589 620
- Słupki ogrodz. z rur 2mb malowane 23zł/szt., siatki ogrodz. siatka leśna ocynk, transport, tel. 510 623 626
- Słupki żerdzie stemple deski 1" szkło tafle 160x110x5mm, tel. 505 178 329
- Spawarka samoróbka 2-fazowa mocna bezawaryjna sprawna, 320zł, tel. 723 049 720
- Stemple budowlane pod strop, tel. 793 232 527
- Stół warsztatowy stalowy 75x80x200cm, 550zł, tel. 888 360 129
- Styropapa o wym. 1x1,5x0,6m nowa, tel. 500 040 113
- Styropian 3cm dwie twardości 45m2 (1op. 10m2) 4,50zł/m2 +drut fi.10 i 8, 12szt. po 6mb, tel. 694 278 711
- Szalunki budowlane, płyta OSB, deska, 1.500zł, tel. 506 175 022
- Szukam wykonawcy muru oporowego dł. 28mb wys. 8cm szer. 2cm gł. fundam. 8cm, tel. 602 652 735
- Świerk do wycięcia na pniu na deski krokwie szkło tafle 160x110x5mm, tel. 505 178 329
- Wełna mineralna 8x60x120cm tafle 27m2 +drut zbr. fi.10 fi.8, 12szt. po 6mb, 14,50zł/m2, tel. 694 278 711
- Wiertarka udarowa Parkside nowa z gwarancją, 60zł, tel. 606 691 287
- Zestaw naprawczy do blacharki samochodowej, tel. 664 589 620
- Ziemia z wykopów 50 wywrotek, 300zł wywrotka, tel. 511 218 024

MEBLE, AGD, RTV

- 2 fotele i wersalka st. db., 300zł, tel. 606 963 255
- 2 fotele tapicerowane brąz tanio st. db., tel. 506 217 368
- Biurko młodzieżowe jasne z półką, 100zł, tel. 506 145 222
- Biurko VOX z przystawką 71x105cm st. db., stolik z krzesełkiem dla dziecka do 2 lat, tel. 693 652 573
- Bojler 80l 100zł, kuchenka gaz. 3-palnikowa z wężem i reduktorem +butla 11kg 200zł, tel. 572 540 270
- Fotel nowy z wysokim oparciem, wózek spacerowy składany, zegar z wahadłem, tel. 514 325 098
- Grzejnik akumulacyjny Farel Polam, tel. 504 377 961
- Kanapa +2 fotele st. bdb. niezniszczone kolor szaro-kremowy po czyszczeniu, 400zł, tel. 667 788 137
- Kanapa i dwa fotele, 300zł, tel. 504 341 358
- Laptopy Dell 200-750zł, Packard 350zł, Advent 250zł, matryce do laptopów od 50zł, tel. 729 830 543
- Lodówka Polar wys. 145cm 3 półki, 2 szuflady w zamrażarce, st. db., 230zł, tel. 665 208 768
- Lodówko-zamrażarka duża wys. 170cm kolor biały, 150zł, tel. 501 062 008
- Lustro bez ramki wys. 87cm szer. 47cm (do łazienki, domu), 199zł, tel. 518 269 099
- Magnetofon szpulowy Unitra ZK140T; zestaw głośno-mówiący do sam. Jabra Drive, tel. 514 936 726
- Maszyna do szycia Łucznik napęd elektryczny i nożny, z szafką, 350zł, tel. 505 175 806
- Maszyna do szycia Łucznik z szafką, 100zł, tel. 505 119 204
- Meble - biurko, ława ciemna, 2 fotele, tapczan 1os., tel. 508 901 693
- Meble niemieckie materace regały łóżka biurka szafy, tel. 506 094 800
- Meble pokojowe st. bdb. jasny orzech, Włodawa, tanio, tel. 510 625 770
- Megnetowid Panasonic NV J45 HQ, tel. 504 377 961
- Okap kuchenny elektryczny Metrix kolor czerwony, 70zł, tel. 781 789 685

MIELNICZENKO
TRANS-AGRO
SKUP ZŁOMU
CENA od 750 zł/t
- KONKURENCYJNE CENY
- WAGA ELEKTRONICZNA
- ODBIÓR WŁASNYM TRANSPORTEM
Chełm, ul. Kolejowa 45A
tel. 502 268 706, 82 56 55 943

- Okap kuchenny z wyciągiem kolor srebrny, 100zł, tel. 781 789 685
- Pralka automat st. bdb. mało używana, 330zł, tel. 507 333 637
- Pralka Światowid, pralka Amica, tel. 825 665 559
- Stół rozkładany na 10 osób wysoki połysk, 250zł, tel. 796 273 327
- Szafa 2drzw. drewniana z lat 40., wersalka, łóżko jesionowe, TV Samsung i Thomson, tel. 518 420 439
- Szafa 3-drzwiowa, 150zł, tel. 511 686 577
- Szafka TV kolor dąb rustical, komoda-sofa dąb po renowacji, tel. 509 619 839
- Tapczan 2-osobowy st. db., tel. 733 571 001
- Telewizor Daewoo i Panasonic 21-25", tel. 504 377 961
- Telewizor Philips 20" Daewoo 14" z odtwarzaczem VHS (zespolony), 500zł, tel. 530 096 356
- Telewizor Samsung LED 42, tel. 694 751 169
- Wersalka z dwoma fotelami st. bdb. (tanio), tel. 698 166 546
- Zestaw mebli kuchennych 5 szafek wiszących i 5 stojących kolor olcha, 350zł, tel. 505 119 204
- Żelazko krawieckie el. ciężkie lata 60-te, tel. 504 377 961
-

SPORT, ZDROWIE I URODA

- 2 rowery górskie koła 26" oraz 24", tel. 516 632 479
- Chcesz przestać pić? Anonimowi Alkoholicy mogą Ci pomóc, zadzwoń, tel. 518 757 967
- Elektryczny wózek inwalidzki, max udź. 140 kg, z ładowarką akumulatora, 1.500zł, tel. 720 773 501
- Łyżwy hokejówki męskie z butami rozmiar 44, jak nowe, 150zł, tel. 606 669 737
- Materac przeciwodleżynowy nowy najnowocześniejszy nierozpakowany, 350zł, tel. 796 555 689
- Narty +buty rozm. 45 +kijki, 300zł, tel. 698 909 281
- Nowy materac przeciwodleżynowy bąbelkowy, 125zł, tel. 506 145 222
- Pieluchomajtki, podkłady, pampersy rozmiar M, 1,20zł/szt., tel. 796 555 689
- Rower damski 3-biegowy st. bdb. mało używany koła 28" dwa koszyki, tel. 506 217 368
- Rower męski Cross Merida st. bdb rok modelowy 2013, 500zł, tel. 668 012 728
- Rower składak 24" st. tech. db., tel. 733 571 001
- Rowery używane z Niemiec, przywiozę, od 150zł, tel. 797 894 816
- Soczewki do oczu firmy Airoptix PWR - 5,00 cyl. 1,25; PWR - 5,50 cyl. - 0,75, tel. 509 619 839
- Spotkania Dorosłych Dzieci Alkoholików, poniedziałek godz. 18:00, ul. Reformacka 24, Chełm. Zapraszamy. tel. 606 588 208
- Vitberg materac wibracyjny do rehabilitacji moduł bazowy i szyjny oraz zagłówek - tanio, tel. 662 865 826

SPRZEDAM INNE

- 6 garniturów i 6 marynarek na 175cm wzrostu z bdb. materiałów jak nowe, tel. 504 377 961
- Agregat prądotw. 2,2kW, piecyk żeliwny typu koza, lodówka turyst., papoeros elektron., tel. 505 871 439
- Bojler 80l 100zł, kuchenka gaz. 3-palnikowa z wężem i reduktorem +butla 11kg 200zł, tel. 572 540 270
- Butla gazowa turystyczna czerwona, tel. 504 377 961
- Chusty obrusy narzuty szydełkowe, obrusy wyszywane, obrazy haftowane, tel. 607 569 810
- Drewno kominkowe i c.o. transport gratis, tel. 607 803 931
- Drewno na opał różne dowóz gratis, od 110zł, tel. 508 105 472
- Drewno opałowe kominkowe c.o. pocięte porąbane transport gratis, od 130zł, tel. 667 690 075
- Drewno opałowe kominkowe i c.o. pocięte i porąbane transport rozładunek od 130zł/m3, tel. 724 484 445
- Drewno sosnowe suche drobne krótko cięte na rozpałkę w dużych workach 50kg dowóz, tel. 512 358 959
- Drewno twarde do c.o. i kominka, podpałka sosnowa szczypa oraz gałązówka, od 130zł, tel. 662 208 232
- Fotelik samoch. do 3 lat, przewijak niemowlęcy, wózek spacerówka głęboki składany, tel. 517 748 500
- Garaż blaszak konstrukcja drewniana, tel. 512 374 070

MARIUSZ USYDUS
usługi remontowo-budowlane
IZOLACJE NATRYSKOWE PIANKĄ POLIURETANOWĄ
TYNKI CEMENTOWO-WAPIENNE, GIPSOWE
PODŁOŻA Z MIXOKRETA
ELEWACJE
501 145 125 usydus@gazeta.pl www.usydusm.pl

OLEK-TRANS.PL
HOLANDIA - BELGIA - NIEMCY
+48 698 613 642
+48 82 575 72 69
PRZEWÓZ OSÓB i PACZEK
www.olek-trans.pl

eprasa.pl dbd9960818

•Garaż blaszany obok sklepu Lidl przy ul. 3 Maja, 1.800zł, tel. 515 073 513
•Góralska buda dla psa, 300zł, tel. 500 680 186
•Grób podwójny murowany (cmentarz przy ul. Lwowskiej), tel. 510 104 200
•Grzejnik Purmo Plan Conpact 600x1400 FC20 dwupłytowy łaźnie garaże itp. tanio siwy, tel. 531 874 533
•Heblarka niemiecka 1.300zł, cyrkulatka niemiecka 700zł, tel. 739 680 849
•Hełm niemiecki, USA, ruski, stare papiery, mapy, 1906 roku, od 100zł, tel. 505 240 794
•Karuzelka nowa do łóżeczka grająca nieużywana, otulak 1cz., materac 80x90, tel. 785 462 775
•Kolekcja kufli chmielakowe od 1972r. 24szt. wazy flakony tez ceramiczne, 10zł/szt., tel. 507 333 637
•Koła pasowe różne rozmiary od 5-30 cm na pasy klinowe, tel. 609 153 721
•Kołdra puchowa, umywalka Roca z nogą, wanna żeliwna 150x70 kaktus aloes agawy, tel. 798 020 263
•Kożuch męski r. 50/175 nowy 400zł, wyposaż. sklepu lada stojaki chłodziarka do ciast, tel. 796 555 689
•Krajzega metal. silnik siłowy 3kW 25mb przewód siłowy piła wtyki bolce okrągłe, 7.500zł, tel. 500 680 186
•Krajzega metal. silnik siłowy na paski klin. piła przewód 25m2 wtyki na bolce okrągłe, 7.500zł, tel. 500 686 186
•Kupony materiałów wełnianych, tel. 504 377 961
•Kurtki skórzane mało noszone, przywiozę, od 100zł, tel. 797 894 816
•Lekarska torba skórzana stara st. db., 120zł, tel. 723 049 820
•Lustro bez ramki wys. 87cm szer. 47cm (do łazienki, domu), 199zł, tel. 518 269 099
•Maszyna do szycia Singer, prodiż prostokątny, sito 100x160, oczka fi2, tel. 798 747 206
•Monety srebrne polskie rosyjskie, biurko 2 fotele narty komputer rower płyty winyl. małe, tel. 518 935 177
•Narty +buty rozm. 45 +kijki, 300zł, tel. 698 909
•Obraz „Ostatnia Wieczerza" o wym. 135x65 ramy złocone szer. 10cm, 250zł, tel. 796 273 327
•Palety drewniane: jednorazowe i euro wym. 120x80, tanio, tel. 505 395 211
•Piecyk gaz., kuchenka gaz., bojler, antena pokojowa, tel. 723 502 702
•Pompa do szamba z wężami na kółkach silnik siłowy, 1.100zł, tel. 846 163 333
•Rowery używane z Niemiec, przywiozę, od 150zł, tel. 797 894 816
•Saksofon tenor Weltlang 1.050zł, tel. 518 616 550
•Sanie okute bez skrzyni, 270zł, tel. 665 208 768
•Silnik 7kW Stanek włącznik rozruchowy, 600zł, tel. 693 390 852
•Skóry baranie ciemne i jasne, tel. 504 377 961
•Skóry na płaszcz, marynarki, kamizelki - czarne i szare, tel. 504 377 961
•Spawarka samoróbka 2-fazowa mocna bezawaryjna sprawna, 320zł, tel. 723 049 720
•Sprężarka siłowa duża zawór bezp. na kółkach turbina chłodzenia mało używana, 700zł, tel. 697 130 249
•Stare mapy i atlas, znaczki niestępl. z lat 80. +klaser, płyta winyl. Niemena „Dziwny...", tel. 500 723 304
•Stół warsztatowy stalowy 75x80x200cm, 550zł, tel. 888 360 129
•Stylowe lustro owalne w złotej ramie Ikea 75x40cm +10cm rama st. bdb., 250zł, tel. 722 331 139
•Suknia ślub. 38/163 góra ozdobna w łódkę wycięcie na plecach dół b. obszerny, 1.300zł, tel. 509 165 145
•Szpilki nowe beżowe r.37, płaszczyk jesienno-zimowy r.38 (M) siwy, tel. 785 462 775
•Sztucer OWG 308W, luneta 6x42, futerał, maszyna do czyszczenia ziół, tel. 798 747 206
•Waga towarowa rolnicza odważnikowa st. db., 100zł, tel. 723 049 820
•Walizki tekturowe z lat 50-tych, tel. 504 377 961

Wkłady kominowe, tel. 508 295 001

•Wózek spacerówka +gondola, 250zł, tel. 508 926 809
•Wyprzedaż - zabawki, obrazy, płyty 50% taniej, 4.000zł, tel. 668 548 905
•Zegarki damskie na rękę stare, tel. 504 377 961
•Zegary, epopeja wołyńska 200szt., kredens rzeźbiony stary, tel. 505 240 794
•Zestaw naprawczy do blacharki samochodowej, tel. 664 589 620

KUPIĘ

Kupię stare MONETY MEDALE, SZABLE i inne STAROCIA tel kont. 606 945 577

•1ha orne siedlisko na wsi - kupię, tel. 505 468 817
•Antyki monety banknoty militaria medale znaczki pocztówki płyty gramofony radia zegary, tel. 605 541 416
•Aparaty foto bagnety monety papierośnice orzełki wojsk. pamiątki zegarki mechaniczne, tel. 796 273 327
•Aparaty foto, bagnety, monety złote srebrne, obraz, papierośnice, orzełki wojskowe, inne, tel. 796 273 327
•Apartament, mieszkanie (blok, kamienica) w Chełmie o dowolnej pow. może być do remontu, tel. 511 218 024
•Auta osobowe po kolizjach do naprawy blach.-lakierniczej, młodsze roczniki, gotówka, tel. 797 879 644
•Blachę trapez z demontażu (możliwość demontażu) - tanio kupię, tel. 508 159 132
•Ciepłe, ciche mieszkanie zakupi małżeństwo, tel. 887 814 860
•Działkę budowlaną w Chełmie kupię, tel. 691 317 117
•Działkę ok. 5000m2 w Chełmie lub okolicy do 15km, najchętniej w pobliżu lasu, tel. 505 379 192
•Działkę Strupin Łanowy, Strupin Duży, Bazylany 1000-2000m2, tel. 505 379 192
•Gołębia kupię samicę garbonosa, tel. 698 578 100
•Kawalerkę w Chełmie do IIIp. gotówka, tel. 604 125 947

Kowadło kupię, tel. 508 983 050

Kupię książki, płyty muzyczne - dojazd, gotówka, tel. 508 245 450, 509 675 586

•Łubin facelię gorczycę wykę koniczynę pestki dyni - kupię, tel. 500 717 972
•Małą cyrkulatkę z heblarką prod. radzieckiej, tel. 500 723 304
•Mały dom w Chełmie lub okolicy, tel. 515 541 641
•Maszyny stolarskie do produkcji elementów palet, wielopiła, itp., tel. 797 894 816

Kupię mieszkanie w centrum Chełma, tel. 511 218 024

•Mieszkanie 20-60m2 może być do kapit. remontu, bezpłatna wycena, aktualne cały rok, tel. 511 218 024
•Mieszkanie kupię w Chełmie może być do remontu również zadłużone, tel. 691 317 117
•Mieszkanie na parterze dowolna ulica do 70m2 do 250.000zł Chełm także do remontu, tel. 515 959 229
•Mieszkanie od 30 do 60m2 dowolna ulica do 300.000zł, tel. 511 020 508
•Pilarki kosy uszkodzone Stihl Husqvarna Makita Dolpima, zagęszczarki, piły do betonu, tel. 785 231 548
•Płytki chodnikowe z rozbiórki, tel. 570 946 580
•Quada do remontu, gotówka od ręki, własny transport i załadunek, tel. 790 287 128
•Siano kupię z okolic Krasnegostawu, tel. 698 578 100
•Skupujemy motocykle, antyki, starocie, pamiątki z PRL, tel. 698 693 846
•Unitra Radomir Diora megnetofony wzmacniacze gramofony radia kolumny głośnikowe, tel. 531 189 058
•Używany piec Camino w rozsądnej cenie (aby cały), tel. 669 157 221 (wieczorem)
•Zabytkowe samochody motocykle kupię, płatne gotówką, super ceny, własny transport, tel. 505 379 192

WYNAJMĘ

•2 lok. handl. centr. Chełma od 80 do 120m2 kaucja +media, od 2.400zł, tel. 502 104 450
•50m2 na biuro IIp. 2 pomieszczenia +łazienka ul. Lwowska, tel. 513 266 255
•Działkę pod parking, skład materiałów, skład opału ul. Lubelska, 1.600zł/m-c, tel. 513 010 121
•Garaż do wynajęcia ul. Wojsławicka, tel. 606 255 811
•Grunt w strefie przemysłowej 8000m2, 4.000zł/m-c, tel. 513 010 121
•Kawalerka po remoncie 37m2 parter ul. Wołyńska lub dom 12km od Chełma, 850zł, tel. 501 062 008
•Lokal 100m2 parter ścisłe centrum ul. Lubelska bdb. dojazd, na salon sprzedaży itp., 4.500zł/m-c, tel. 505 379 192
•Lokal 30m2 po zakł. fryzjerskim Lwowska wszystkie media bdb. warunki, tel. 504 020 630
•Lokal 31m2 w centrum Chełma, tel. 608 120 884
•Lokal 54m2 parter parking SM „Demos" ul. Lutosławskiego, 1.500zł +opłaty, tel. 609 320 232
•Lokal 72m2 w ścisłym centum Ip. pod kancelarię, gabinet, po kapit. rem. wysoki standard, 3.500zł/m-c, tel. 505 379 192
•Lokal handlowy 30m2 ul. Lwowska, 1.200zł, tel. 608 457 590
•Mieszk. 2pok. 36m2 os. Demos Chełm ul. Kolejowa IIIp. dla osób pracujących, 1.000zł, tel. 691 156 033
•Mieszkanie 2p+k+ł wysoki standard umeblowane ul. Nadrzeczna, tel. 601 271 610
•Mieszkanie 35m2 w centrum Chełma, 800zł +opłaty, tel. 505 379 192
•Mieszkanie 3p+k+ł+wc umeblowane ul. Czarnieckiego, 1.000zł +opłaty, tel. 667 952 603
•Mieszkanie w bloku w „Demosie" 2pok. ul. Kolejowa, tel. 516 838 189
•Oficyna p+k+ł dla osoby pracującej lub emerytki os. Rejowiecka-Szpitalna, tel. 792 536 135
•Oficyna p+k+ł, tel. 507 940 825
•Pokój 1os. +k+ł +internet blisko PWSZ ul. Hrubieszowska dla os. prac. lub ucz., tel. 501 682 527
•Pokój 20m2 i 8m2 boczna Rejowieckiej k/ Biedronki, tel. 508 901 693
•Pokój dla 1os. parcującej standard bdb. ul. Hrubieszowska, tel. 503 069 280

ZAMIENIĘ

•Dom z ogrodem 25km od Poznania zamienię na podobne w Chełmie lub sprzedam, tel. 607 873 470
•Felgi stalowe 15" na 4 śruby zamienię na felgi stalowe na 5 śrub do Passata B5, tel. 572 926 695
•M-2, 22m2 Dyrekcja parter szafy wnęk. balkon na większe do 55m2 Dyrekcja lub sprzed., tel. 508 437 649

TOWARZYSKIE

PRYWATNIE 603 235 522

INNE

•Odbiorę bezpłatnie złom drobny i gruby, tel. 608 800 380
•Odbiorę stary zużyty sprzęt AGD RTV komputery elektronikę, niepotrzebny złom, tel. 510 445 019
•Odbiorę złom własnym transportem, tel. 509 063 790

WYNAJMĘ MAGAZYN w Pokrówce - 518 m², prąd, woda, kanalizacja, pomieszczenie socjalne z wjazdem, przyległy plac tel. 604 770 223

•Oddam gruz, tel. 795 911 698
•Oddam książki za darmo, różne (prywatnie lub do wiejskiej biblioteki), tel. 798 170 662
•Oddam wersalkę stan średni, tel. 795 911 698
•Przyjmę ziemię na działkę w Ochoża-Kolonia, tel. 660 375 645
•Przyjmę ziemię z wykopów na działkę w Janowie, tel. 887 807 222
•Radia Unitra ocalę od zniszczenia, przyjmę do swojej kolekcji - pasjonat, tel. 887 814 860

ROLNICTWO I OGRODNICTWO

Kupię ciągniki, przyczepy, mogą być do remontu, rejestrowane bądź nie, tel. 669 681 711

•2 siewniki 600zł i 1.700zł, tel. 512 396 552
•Agregat prądotwórczy nowy, 1.800zł, tel. 669 261 915
•Agregat tal. 3m, pług Rabe-Werk obrot 4S, siewnik zb. 3m, ziemniaki, jęczmień ozimy, tel. 507 312 242
•Bele siana sprzedam (leży w stodole), tel. 512 780 140
•Bizon Rekord Z058, 18.000zł, tel. 606 499 231
•Brony 3 lekkie 350zł, wóz do ciągnika 350zł, łódź wędkarska dł. 3m sz. 120cm 2.000zł, tel. 505 598 081
•Brony 4-3 pługi 3-2 opryskiwacz 300l wóz platforma 2 osie przyczepy 3,5t piasty felgi, tel. 691 742 826
•Buraki pastewne 0,60zł/kg, gorczyca żółta 2,50zł/kg, tel. 724 790 347
•C330M, 86r. z kabiną, nowy rozrusz. alternator pompa wody akumul. 18r. opony 70-90%, tel. 695 645 932
•Cebula, czosnek, marchew, ziemniaki, tel. 609 093 356
•Ciągnik C-330 sprawny tech. zarejestrowany, 13.000zł, tel. 693 390 852
•Ciągnik C-4011 nowa maska błotniki rozrzutnik ruski wóz metalowy, 13.600zł, tel. 691 742 826
•Ciągnik C-4011 prasa HD300 rozrzutnik 3t, tel. 571 346 627

Kupon ogłoszeniowy

nowy tydzień tygodnik lokalny

- ❑ SPRZEDAM AUTO-MOTO
- ❑ AUTO-CZĘŚCI I AKCESORIA
- ❑ SPRZEDAM NIERUCHOMOŚCI
- ❑ BUDOWA I NAPRAWA
- ❑ MEBLE, AGD, RTV
- ❑ SPORT, ZDROWIE I URODA
- ❑ SPRZEDAM INNE
- ❑ KUPIĘ
- ❑ WYNAJMĘ
- ❑ ZAMIENIĘ
- ❑ ROLNICTWO I OGRODNICTWO
- ❑ ZWIERZĘTA
- ❑ NAUKA
- ❑ SZUKAM PRACY
- ❑ INNE

TREŚĆ OGŁOSZENIA (należy wypełnić DRUKOWANYMI literami)

CENA TELEFON

Imię, nazwisko, adres ogłoszeniodawcy (do wiadomości redakcji):

JEDEN KUPON = JEDNA EMISJA OGŁOSZENIA

INFORMACJE dla ogłoszeniodawców!

- Ogłoszenia dotyczące usług SĄ PŁATNE
- Ogłoszenia towarzyskie są płatne.
- Ogłoszenia drobne „dam pracę" przyjmujemy w redakcji (bezpłatnie)
- Anonse matrymonialne są bezpłatne (przyjmujemy je tylko w redakcji - nie należy ich składać na kuponach).

Adresy skrzynek:

CHEŁM: · market Carrefour · targowiska przy Al. Armii Krajowej, Al. Piłsudskiego oraz Pl. Kupieckim · Dom Handlowy CRS · **w sklepie Gama przy ul. Hrubieszowskiej** · ul. Trubakowska (sklep GAZDA);
KRASNYSTAW: · ul. Zawieprze 1; Plac 3 Maja 25 (Alior Bank), sklep Gama przy ul. Królowej Sońki
REJOWIEC: · Budynek przedszkola miejskiego; sklep Gama ul. Słoneczna
WŁODAWA: · Apteka naprzeciwko Urzędu Miasta.
LEŚNIOWICE: sklep Groszek **ŻMUDŹ:** sklep Lewiatan
BIAŁOPOLE: sklep Lewiatan **KAMIEŃ:** sklep Gama
DOROHUSK: sklep Lewiatan **RUDA-HUTA:** sklep Gama
WOLA UHRUSKA: sklep ABC **WIERZBICA:** sklep ABC Basia
SIEDLISZCZE: sklep Delikatesy Centrum
SIENNICA RÓŻANA: sklep Groszek

Kupony wybieramy ze skrzynek w poniedziałki (gminy) i czwartki (Chełm).

eprasa.pl dbd9960818

Przyjmujemy zamówienia na odkłady rodzin pszczelich na ramkach: dadant, warszawski poszerzany, wielkopolski, na rok 2021, tel. 509 101 674, Pasieka u Antosia, nr ew. wet. 060371171

- Ciągnik SAM bez silnika z podnośnikiem, wóz platf. 180x400x40, rozrzutnik 2oś., Kos, tel. 574 650 975
- Ciągnik Władimirec T-25A z kabiną 1988r. 1wł., tel. 601 271 610
- Cyklop-koparka z białoruśki rolniczej, 3.800zł, tel. 692 796 377
- Części C-330, przepusty drog., zgrabiarka sadzarka i kopaczka do ziemn. kosz żmijki, tel. 727 498 304
- Czosnek, cebula, marchew, ziemniaki, tel. 609 093 356
- Działka 300m2 ROD „Tulipan" ul. Rolnicza liczne nasadzenia miłe sąsiedztwo, 7.500zł, tel. 695 652 951
- Działka ogrodnicza w Ogrodzie Działkowym Wygon - sprzedam, tel. 504 850 746
- Działka ogrodowa 160m2 ROD „Jedność", 3.000zł, tel. 508 160 982
- Działka ogrodowa 300m2 z domkiem ROD „Malwa", tel. 825 606 325
- Działka ogrodowa ROD „Raj" z domkiem, tel. 660 755 507
- Elewatory zbożowe kompletne sprawne 2szt., 3.000zł za 2szt., tel. 605 055 521
- Facelia i czosnek wiosenny - sprzedam, tel. 798 077 222
- Felga 16 do ciąg. i opona 16x650 nowe, okna na szklarnię szkło 4 duża ilość, kołowrotek, tel. 697 130 249
- Gniotownik do zboża nowy rzemieślnik, spawarka transf. 230-380V duża lub mała, tel. 505 379 990
- Gorczyca żółta oczyszczona z 2020r., 3zł/kg, tel. 693 831 143
- Grabiarka 5 słoneczek, kosiarka konna do ciągnika, wóz konny do ciągnika, tel. 825 665 559
- Groch na paszę lub do siania, 95zł, tel. 666 092 388
- Gruber 16łap. +3 w zapas 500zł, przyczepa platf. 4.900zł, pług 3skib. Grudziądz 1.200zł, tel. 506 291 700
- Gruber do ciągnika, trybówka, kosiarka konna i płużek, stół stolarski, waga na obciąż., tel. 501 062 008

Grzyby marynowane i suszone - możliwość wysyłki, tel. 794 294 252

- Jęczmień sprzedam 75zł, Sawin, tel. 698 687 810
- Kierat sprzedam, tel. 692 126 595
- Kombajn Claas przerobiony do zbioru fasoli, siewnik, opryskiwacz i inne, tel. 698 347 855
- Kombajn zboż. Claas Dominator 80 st. bdb. kabina sieczkarnia hydraulicz. rura, 27.900zł, tel. 503 353 522
- Kombajn zbożowy Bizon Z056, 84r. st. bdb. żniwa wykonał bezawaryjnie, 27.000zł, tel. 782 387 060, 669 603 896
- Kosiarka Hyundai 1.200zł, piła Stihl 3KM 1.100zł, tel. 739 680 849
- Kosiarka pokosowa Osa sprawna, 400zł, tel. 693 390 852
- Kupię blachę trapez z demontażu, możliwość demontażu - tanio, tel. 508 159 132
- Kupię łubin facelię gorczycę wykę koniczynę pestki dyni, tel. 500 717 972
- Kupię siano z okolic Krasnegostawu, tel. 698 578 100
- Lanca Calabria od oprysk. 15m rozkł. ręcznie, przewody, rozdzielacz 5, zawór, 2.200zł, tel. 691 512 599
- Lemiesze do pługów Grudziądz małe i duże kowalskie, beczka stalowa 2000l, tel. 888 360 129
- Łubin gorzki niebieski, tel. 739 461 269
- Marchew 2zł odpadowa 0,60zł ziemniaki 0,80zł siewnik 2rz. ręczny do warzyw 300zł, tel. 505 468 817
- Marchew pastewna i jadalna 0,80zł/kg, tel. 729 595 992
- Maszyna lublinianka, tel. 601 827 659
- MF-255, 87r. z kabiną odnowiony dużo nowych części ważne OC i przegląd, 24.700zł, tel. 609 318 926
- Obornik krowi sprzedam, tel. 517 428 009
- Oddam obornik z owczarni gratis, tel. 697 111 710
- Oprysk. 1000l, widły tura, opony 11,2-20 fi.35 Kama MTZ, opony +felgi BMW, stemple, tel. 600 990 899
- Opryskiwacz 1000l, widły do tura, opony 11,2-20 fi.35 Kama, opony z felgami BMW, tel. 600 990 899
- Opryskiwacz OR2-300 fabryczny, 300zł, tel. 693 390 852
- Opryskiwacz zawieszany 600l lance 12m hydraulicznie poziomujące Zbuczyn, 2.700zł, tel. 669 823 389
- Owies (Bryton) nadaje się na siew i karmę, 600zł/t, tel. 515 550 754
- Owies na zasiew odm. Paskal 1 rok po centrali odporny na susze i słabsze gleby, 80zł/m, tel. 511 817 227
- Owies żółty, dojarka 2-konwiowa z całym aparatem, tel. 883 666 994
- Owies, siano i słoma ze stodoły, tel. 793 851 381
- Parnik 100l nowy, gm. Siedliszcze, 200zł, tel. 721 201 952
- Pełne okucie „wóz żelazny" sprzedam, tel. 501 590 672
- Pług 4skib., przyczepka duża do ciągnika, tel. 661 544 623
- Pług 5skib. podorywkowy Grudziądz, siewnik nawozu lejek 300kg nowy talerz przekład., tel. 731 334 007
- Pług 7-skibowy PHX sprawny, 3.500zł, tel. 605 055 521
- Pługi 4 siewnik konny listwy z wiatrakami do rozrzutnika kabina DOT-25 kompresor, tel. 516 632 479
- Pompa 1st. Grudziądz, silnik 5,5kW, 2,2kW, 1,5kW, szlifierka stołowa 380V, rębak gałęzi, tel. 694 521 003
- Prasa Z224 w całości lub na części 2.500zł, opryskiwacz Seguip 3200l, tel. 609 093 356
- Prasa Z224 w całości lub na części 2.500zł, opryskiwacz Seguip 3200l, siano w belach, tel. 609 093 356
- Proso 1,80zł/kg, wyka 2,80zł/kg, sorgo 2zł/kg, karma dla gołębi 2zł/kg, tel. 515 093 567
- Przetrząsacz do siana karuzelowy st. bdb., 400zł, tel. 693 390 852
- Przetrząsaczo-zgrabiarka 5 st. bdb., 400zł, tel. 693 390 852
- Przyczepa 1oś. do ciągnika 3.000zł, zgrabiarka 5 słoneczek 500zł, wózek do p. bydła, tel. 602 881 813
- Przyczepa D44, przyczepa bez rejestracji, 2.300zł, tel. 509 049 143

ODDAM W DOBRE RĘCE PSY I KOTY. Osoby zainteresowane prosimy o kontakt pod numerem telefonu 508570153

- Pszczoły 10 rodzin, 500zł/rodzina, tel. 693 284 550
- Reduktor kąt., wózek pod sil., wałek heblarki, imadło, motoreduk., butla na powietrze 50l, tel. 694 521 003
- Rodziny pszczele na ramce wielkopolskiej i dadanta bez uli, 400-500zł, tel. 602 635 270
- Rozdrabniacz bijakowy, tel. 885 534 069
- Rozrzutnik 2oś., ciągnik SAM podnośnik światła bez silnika, wóz platf. 400x180x40, Kos, tel. 574 650 975
- Rozsiewacz do nawozu typu lejek, 500zł, tel. 669 261 915
- Rozsiewacz nawozu Amazone, wały uprawowo posiewne, pług 3sk., gruber, talerzówka, tel. 506 291 700
- Sadzarka ziemniaków 2rz. czeska st. tech. bdb. w zestawie z wałem gładkim, 1.000zł, tel. 693 390 852
- Sadzonki brzozy olchy sosny, topinambur, tel. 512 396 552
- Sadzonki sosny 2-letnie 0,25zł/szt. brzozy 0,60zł świerka srebrnego 3zł, tel. 790 505 943
- Sanie okute bez skrzyni, 270zł, tel. 665 208 768
- Siano bele ze stodoły, Sawin, 45zł, tel. 513 970 142
- Siano w belach 120x120, gm. Siedliszcze, 40zł, tel. 721 201 952
- Sieczkarnia do gałęzi rozdrabniacz bijakowy opony 145/70/13 tanio, tel. 885 534 069
- Siewnik 19lej. przerobiony z dwóch st. bdb., 900zł, tel. 536 308 001
- Siewnik Famarol 3m 5.700zł; spawarka 550zł - gm. Wierzbica, tel. 666 500 707
- Siewnik kosiarka rotac. przyczepka 1oś. do ciąg. betoniarka krajzega silnik 7,5 i 5kW, tel. 530 791 500
- Siewnik poznaniak S043, Krasnystaw, 2.600zł, tel. 511 782 271
- Siewnik zbożowy NRD 600zł, siewnik polski 1.700zł, tel. 512 396 552
- Skręt do przyczepy na łożyskach fi.60cm, nożyce do blachy elektr., tel. 505 379 990
- Spawarka 550zł, Olchowiec gm. Wierzbica, tel. 666 500 707
- Stawy rybne 52ha (w tym 4ha budynki garaże) zasilane wodą ze źródeł Święcica k/ Wierzbicy, tel. 692 273 532
- Śrutownik na kamienie 60, 400zł, tel. 536 308 001
- Taśmociąg do obornika dł. 6,5m elektro-bęben, 900zł, tel. 693 390 852
- Ule warszawskie poszerzone 2szt. ule składane 3kpl. z wypos. nowe drew. Krasnystaw, tel. 508 016 260
- Ursus 912, MTZ (4x4) sprzedam lub zamienię na mniejszy, tel. 735 449 249
- Ursus C-360, przyczepa, pługi, tel. 728 794 720
- Waga gosp. drewniana i wózek dwukołowy tanio, tel. 510 625 770
- Waga towarowa rolnicza odważnikowa st. db., 100zł, tel. 723 049 820
- Wał posiewowy gładki ciągany 2m 2.150zł, opony 2szt. Stomil 10x75/15,3 nowe 1.050zł, tel. 888 360 129
- Wóz platforma metalowy ze światłami, zgrabiarka 5-gwiazdkowa, tel. 665 180 227
- Wózek do przewozu zwierząt st. bdb., tel. 669 511 108
- Wysłodki suche, 1zł/kg, tel. 660 269 747
- Z056 sieczkarnia hydrauliczny wysyp 1996r. 28.000zł, brony 5-polowe 800zł, tel. 825 773 060
- Zgrabiarka 5gwiazd. pługi 2skib. rozsiewacz nawozu Kos - tanio, tel. 669 157 221
- Ziemniaki jadalne belaroza i inne odmiany, słoma w belach 180cm, tel. 785 010 551
- Ziemniaki paszowe sprzedam, tel. 694 398 243
- Ziemniaki sadzeniaki vineta belaroza, tel. 519 382 471

ZWIERZĘTA

- 3 indyczki żółte i siwe, tel. 512 279 958
- Byczek limuze - sprzedam, tel. 600 190 320
- Cielaki, jałówki większe i mniejsze, tel. 725 261 916
- Gołębie szaryki czerwone siwe czarne ryżaki boki, tel. 504 559 168
- Jałówka dwuletnia, 3.500zł, tel. 697 645 063
- Jałówka mięs. 100% czerw. do zacielenia okol. Chełma, tel. 502 363 740
- Klacz 2-letnia kasztanka, księga WS KW, 9.000zł, tel. 505 541 589
- Klacz 5 lat, źrebak 9mies. zimnokrwiste księga główna, tel. 601 790 668
- Klacz zimnokrwista gniada ur. 24.04.2019 KW pasiona na łańcuchu, tel. 695 645 932
- Kogut brahma czarny 3mies., okol. Krasnegostwu, 35zł, tel. 669 424 079
- Krowa mięsna 3.100zł, jałówka mięsna 7mies. 2.200zł, kozioł bezrożny duży łagodny, tel. 512 396 552
- Króle olbrzym belgijski 3 samce młode z listopada dobre na chów, 70zł/szt., tel. 781 789 685
- Królik - samiec baran francuski 16mies. sprawdzony reproduktor, waga ok. 8kg, 100zł, tel. 600 267 475
- Króliki belgijskie 6mies. kolor szary, samce i samice, tel. 506 629 631
- Króliki kalifornijskie i nowozelandzkie rasowe, tel. 885 534 069
- Króliki rasowe i mieszańce samice samce młode, tel. 785 415 830
- Króliki rasowe typowo mięsne, tel. 885 534 069
- Kury szabo kochin miniaturka karzełek łapciaty gołębie garbonosy pawiki rysie różne, tel. 505 935 686
- Ogier zimnokrwisty gn. Baron 162x230x30, 6l. punkt kopulacyjny Leszczany, 16.000zł, tel. 506 486 109
- Tucznik waga ok. 150kg, młody cielaczek, tel. 518 532 133

NAUKA

- Angielski dla każdego (tych zdolnych i opornych) - nauczyciel z wielolet. dośw. 35zł/h, tel. 661 323 565
- Chemia, matematyka, fizyka - korepetycje, doświadczenie, dojazd, tel. 692 961 635
- Matematyka - matura, nauczyciel LO, egzaminator, tel. 503 029 730

PRACA W NIEMCZECH DLA:
- Kierowców z C i E
- Mechanika do ciężarówek
- Lakiernika
- Budowlańca z doświadczeniem

+49 163 4338030

DAM PRACĘ

Praca w Holandii
■ PRODUKCJA ■ LOGISTYKA
■ ROLNICTWO ■ OGRODNICTWO
☎ 533 966 678
www.workcentre.com.pl

POSZUKUJEMY OSOBY Z PASJĄ DO GOTOWANIA I PIECZENIA NA STANOWISKO POMOC KUCHENNA.
Tel. 513 010 166
CV prosimy przesłać na adres hotel@hotellwow-chelm.pl

Firma budowlana Dar-Pol zatrudni pracowników, tel. 604 431 005

Przyjmę pracowników budowlanych z doświadczeniem. Praca w Chełmie i okolicach, tel. 518 254 211

Przyjmę do pracy murarza, tel. 518 254 211

- Domowa 6 godzin dziennie komputer bazy danych, tel. 515 959 229
- Konsultantów żywienia firma niemiecka marketinginwestycja@wp.pl
- Lepienie wianków z brzozy, tel. 515 384 840
- Przyjmę do pracy w zakładzie drzewnym obok Chełma, chętnych proszę o kontakt, tel. 531 517 171
- Szukam wykonawcy muru oporowego dł. 28mb, wys. 80cm, szer. 20cm, gł. fundam. 80cm, tel. 602 652 735
- Szukam zmiennika do pracy w Niemczech przy udoju krów, praca od czerwca, tel. 506 652 601

SZUKAM PRACY

- Kobieta 36l. poszukuje pracy, doświadczenie, opieka starszych, niania, handel, pomoc domowa, sprzątanie, obsługa recepcji, tel. 696 231 619
- Malarz szuka pracy, tel. 507 747 456
- Malarz szuka pracy, tel. 602 881 813
- Prace fizyczne, sprzątanie posesji, prace porządkowe, każda praca fizyczna, tel. 517 314 400
- Przyjmę pracę chałupniczą lub podejmę się roznoszenia ulotek, tel. 661 381 154
- Sprzątanie mycie okien, tel. 798 738 106
- Szukam pracy na już, interesuje mnie tylko: roznoszenie ulotek (Stokrotka Biedronka MyCenter), wykładanie towaru, ew. staż lub praca w przedszkolu, tel. 799 320 920

Zakład Doskonalenia Zawodowego w Lublinie - Oddział w Chełmie
CENTRUM KSZTAŁCENIA
tel./fax 82 564 22 69 www.zdz.chelm.pl e-mail: ck@zdz.chelm.pl

Agent celny	marzec 2021 r.
Obsługa komputera Word, Excel, Internet	marzec 2021 r.
Budowlane – różne zawody (glazurnik, malarz, brukarz, itp.)	marzec 2021 r.
Szkolenia okresowe dla wszystkich grup zawodowych	marzec 2021 r.
Pierwsza pomoc przedmedyczna	marzec 2021 r.
Fryzjerski z egzaminem czeladniczym	marzec 2021 r.
Kadrowo – płacowy z obsługą sekretariatu	marzec 2021 r.
Kasjer walutowy	marzec 2021 r.
Kierowca wózków jezdniowych	22 marca 2021 r. godz. 15.00
Kucharz małej gastronomii	marzec 2021 r.
Kurs kroju i szycia	marzec 2021 r.
Księgowość z obsługą komputera	marzec 2021 r.
Obsługa kas fiskalnych	15 marca 2021 r. godz. 15.00
Opiekunka osób starszych i niepełnosprawnych	marzec 2021 r.
Obsługa pił spalinowych i kosiarek	marzec 2021 r.
Palacz kotłów wodnych i parowych opalanych węglem, koksem, olejem i gazem	marzec 2021 r.
Pedagogiczny dla instruktorów praktycznej nauki zawodu	marzec 2021 r.
Kurs przyuczający do zawodu elektryka i przygotowujący do egzaminu na uprawnienia SEP	marzec 2021 r.
Spawanie E,G, MAG, MIG,TIG	marzec 2021 r.
Ślusarz/Tokarz/Frezer	marzec 2021 r.
Diagnosta samochodowy	marzec 2021 r.

eprasa.pl dbd9960818

WYBIERAMY Najpopularniejszych Sportowców - Trenerów - Talent Roku

Plebiscyt`2020

Ostatnie dni głosowania.

Powoli dobiega końca głosowanie na 10. Najpopularniejszych Sportowców, 3 Trenerów i Talent Chełma 2020 roku. Na kupony czekamy jeszcze tylko do środy 17 marca. Uroczyste rozstrzygnięcie Plebiscytu nastąpi 29 bm. w Chełmskiej Bibliotece Publicznej. Przedsięwzięciu patronuje prezydent miasta, Jakub Banaszek.

W ostatnim tygodniu do naszej redakcji wpłynęło ponad 500 kuponów. Wszystkie głosy są skrupulatnie liczone. Wyników nie zdradzamy, ale jeszcze nic nie jest przesądzone. Różnice między poszczególnymi miejscami, zwłaszcza jeśli chodzi o czołówkę, są nieznaczne. O tym, kto znajdzie się w dziesiątce najpopularniejszych sportowców i którzy trenerzy zostaną laureatami, zadecydują zapewne ostatnie dni głosowania. Gorąco zachęcamy wszystkich czytelników do udziału w naszej zabawie. Kupony można wysłać pocztą na adres Redakcja Nowy Tydzień, 22-100 Chełm ul. Lwowska 14, dostarczyć osobiście do redakcji, bądź wrzucić do żółtych skrzynek ogłoszeniowych „Nowego Tygodnia" tylko do środy 17 marca. Finał Plebiscytu zaplanowaliśmy na 29 marca (poniedziałek), godz. 17.00. Gala odbędzie się w Chełmskiej Bibliotece Publicznej z zachowaniem reżimu sanitarnego.

W tegorocznym Plebiscycie na 10. Najpopularniejszych Sportowców, 3. Trenerów i Talent Roku kandydują przedstawiciele dziewięciu dyscyplin sportu, uprawianych w Chełmie. Są to: pięściarze, lekkoatleci, siatkarze, siatkarze – plażowi, piłkarze, strzelcy sportowi, zapaśnicy, a także zawodnicy MMA i trójboju siłowego. Najwięcej swoich przedstawicieli mają zapasy. O miejsce w pierwszej dziesiątce rywalizuje aż 18 reprezentantów Cementu Gryf Chełm. Ponadto wśród kandydatów jest po 3 lekkoatletów, przedstawicieli trójboju siłowego oraz siatkówki plażowej, po 2 piłkarzy, siatkarzy, zawodników MMA, a także pięściarz i zawodniczka strzelectwa sportowego.

Plebiscyt na Najpopularniejszych Sportowców i Trenerów oraz Talent Roku redakcja Nowego Tygodnia organizuje przy współudziale Miasta Chełm, które jest fundatorem pucharów i nagród dla laureatów. Nad przedsięwzięciem honorowy patronat sprawuje prezydent miasta **Jakub Banaszek**.

Najpopularniejsi sportowcy i trenerzy otrzymają puchary, dyplomy oraz nagrody. Finałowa gala odbędzie się 29 marca br. w Chełmskiej Bibliotece Publicznej z zachowaniem reżimu sanitarnego. Poniżej zamieszczamy listę nominowanych kandydatów do tytułu Najpopularniejszy Sportowiec i Najpopularniejszy Trener oraz Talent Roku:

SPORTOWCY

BOKS

Marek Tołyż (MKS II LO Chełm) – brązowy medalista mistrzostw Polski w kategorii młodzików.

LEKKOATLETYKA

Izabela Jastrząb (Agros Chełm) – srebrna medalistka mistrzostw Polski seniorek w sztafecie 4x200 metrów, brązowa medalistka młodzieżowych mistrzostw Polski w sztafecie 4x100 m, 5. miejsce w młodzieżowych mistrzostwach Polski w biegu na 200 m.

Paulina Zielińska (Agros Chełm) – złota medalistka mistrzostw Polski seniorów w sztafecie mieszanej 4x400 m, srebrna medalistka mistrzostw Polski seniorek w sztafecie 4x200 metrów, brązowa medalistka młodzieżowych mistrzostw Polski w sztafecie 4x100 m, 10. miejsce w młodzieżowych mistrzostwach Polski na 100 m

Remigiusz Zazula (Agros Chełm) – brązowy medalista mistrzostw Polski juniorów młodszych (Ogólnopolska Olimpiada Młodzieży) w biegu na 400 m ppł., rekord Chełma na 400 m ppł., złoty medalista mistrzostw Polski seniorów w sztafecie mieszanej 4x400 m.

MMA

Rafał Kijańczuk – jeden z najlepszych zawodowców w kraju w wadze półciężkiej, zwycięzca Gali Genesis na gołe pięści.

Kamil Mękal (Fabryka Sportu) – pierwsze miejsce w rankingu w Polsce (półzawodowstwo), zwycięzca wielu amatorskich gali, uczestnik zawodowej gali „Babilon MMA"

PIŁKA NOŻNA

Hubert Kotowicz (Chełmianka) – czołowy piłkarz III-ligowej drużyny ChKS Chełmianka, zdobywca pięciu goli w rundzie jesiennej.

Tomasz Brzyski (Chełmianka) – jeden z najlepszych środkowych pomocników w III lidze, czołowy zawodnik, czołowy zawodnik chełmskiej drużyny, strzelec pięciu bramek jesienią.

SIATKÓWKA PLAŻOWA

Mikołaj Miszczuk (Tempo Chełm) – młodzieżowy wicemistrz Europy do lat 22 w siatkówce plażowej, mistrz Polski seniorów w siatkówce plażowej, kandydat do udziału w igrzyskach olimpijskich w Tokio.

Julia Radelczuk i **Martyna Bielak** (Tempo Chełm) – złote medalistki mistrzostw Polski młodziczek.

SIATKÓWKA

Bartłomiej Giza (Arka/Tempo Chełm) – czołowy zawodnik drugoligowej drużyny, jeden z najlepszych środkowych w lidze.

Michał Piłat (Arka/Tempo Chełm) – pewny punkt drugoligowego zespołu, jeden z najlepszych przyjmujących zagrywkę w lidze, grający na pozycji libero.

STRZELECTWO SPORTOWE

Aleksandra Wawron (Dragon Chełm) – dwukrotna złota medalistka mistrzostw Polski open w konkurencji karabinu pneumatycznego (40 strzałów) i karabinu dowolnego (trzy postawy 3x20 strzałów).

TRÓJBÓJ SIŁOWY

Mateusz Kubiak (Olimp Chełm) – złoty medalista mistrzostw Europy w trójboju siłowym federacji XPC do lat 16, mistrz Polski w martwym ciągu, pierwsze miejsce w Pucharze Świata w martwym ciągu.

Karolina Dubij (Olimp Chełm) – złota medalistka mistrzostw Europy w trójboju siłowym federacji XPC do lat 18, mistrzyni Polski w martwym ciągu.

Martyna Dubij (Olimp Chełm) – złota medalistka mistrzostw Europy w trójboju siłowym federacji XPC młodzieżowców, rekordzistka Europy, brązowa medalistka ME w kat. open, podwójna złota medalistka mistrzostw Polski, w wyciskaniu sztangi i martwym ciągu.

ZAPASY

Michał Biskupski – srebrny medalista młodzieżowych mistrzostw Polski, reprezentant Polski.

Monika Dadas – złota medalistka mistrzostw Polski juniorek młodszych, reprezentantka Polski.

Patrycja Dudek – brązowa medalistka mistrzostw Polski seniorek, reprezentantka kadry młodzieżowej.

Wioleta Giers – brązowa medalistka mistrzostw Polski juniorek, reprezentantka Polski.

Katarzyna Jargieła – brązowa medalistka mistrzostw Polski juniorek, reprezentantka Polski.

Wiktoria Kamela – złota medalistka mistrzostw Polski juniorek młodszych, reprezentantka Polski.

Katarzyna Krawczyk – złota medalistka mistrzostw Polski seniorek, brązowa medalistka Pucharu Świata, reprezentantka Polski seniorek, kandydatka do udziału w igrzyskach olimpijskich w Tokio.

Anna Król – złota medalistka młodzieżowych mistrzostw Polski, brązowa medalistka mistrzostw Polski seniorek, reprezentantka Polski.

Piotr Lewandowski – brązowy medalista mistrzostw Polski juniorek, reprezentant Polski.

Danuta Lisiewicz – złota medalistka mistrzostw Polski juniorek młodszych, reprezentantka Polski.

Małgorzata Małek – brązowa medalistka mistrzostw Polski juniorek, reprezentantka Polski.

Urszula Piotrowska – brązowa medalistka mistrzostw Polski juniorek młodszych, reprezentantka Polski.

Igor Shepetun – srebrny medalista mistrzostw Polski juniorów, reprezentant Polski.

Hubert Sidoruk – brązowy medalista mistrzostw Polski juniorów młodszych, reprezentant Polski.

Szymon Szymonowicz – złoty medalista mistrzostw Polski juniorów, srebrny medalista mistrzostw Polski seniorów, reprezentant Polski.

Maria Świeczak – srebrna medalistka młodzieżowych mistrzostw Polski, reprezentantka Polski seniorek.

Daniela Tkachuk – złota medalistka mistrzostw Polski juniorek młodszych, reprezentantka Polski.

Anna Urbanowicz – srebrna medalista mistrzostw Polski seniorek, reprezentantka Polski seniorek.

Wszyscy wymienieni sportowcy reprezentują barwy Cementu Gryfa Chełm.

TRENERZY

BOKS

Józef Radziewicz (MKS II LO Chełm) – szkoleniowiec medalista mistrzostw Polski młodzików.

LEKKOATLETYKA

Damian Leszczyński – trener medalistów mistrzostw Polski w różnych kategoriach wiekowych.

Aneta Wdowiak – trenerka medalistów mistrzostw Polski w różnych kategoriach wiekowych.

MMA

Kamil Mirzwa i **Marcin Poźniak** (Fabryka Sportu) – duet trenerów Kamila Mękala i innych zawodników, odnoszących sukcesy w MMA.

PIŁKA NOŻNA

Andrzej Krawiec (UKS Niedźwiadek) – jeden z najlepszych trenerów grup młodzieżowych w piłce nożnej w województwie lubelskim, szkoleniowiec dwóch drużyn młodzieżowych w chełmskim klubie.

SIATKÓWKA

Agnieszka Radelczuk (UKS Tempo Chełm) – trenerka mistrzyń Polski młodziczek w siatkówce plażowej.

Sławomir Czarnecki (Arka/Tempo Chełm) – trener drugoligowych siatkarzy Arki/Tempo.

ZAPASY

Dariusz Kucharski (Cement Gryf Chełm) – trener sekcji zapasów kobiet, jego zawodniczki zdobyły 29 medali mistrzostw Polski, są reprezentantkami kraju, a drużyna pod jego wodzą zdobyła pierwsze miejsce w rankingu Polskiego Związku Zapaśniczego na Klubowego Mistrza Polski.

Dariusz Jabłoński (Cement Gryf Chełm) – trener medalistów mistrzostw Polski w stylu klasycznym i reprezentantów Polski, a prowadzony przez niego Szymon Szymonowicz został powołany do kadry narodowej, rywalizującej o kwalifikacje na igrzyska olimpijskie.

TALENT ROKU

Wiktoria Kamela (Cement Gryf Chełm - zapasy) – złota medalistka mistrzostw Polski juniorek młodszych, reprezentantka Polski, zwyciężczyni Międzynarodowego Turnieju Austrian Open, zwyciężczyni prestiżowego Turnieju Nadziei Olimpijskich Krajów Wyszechradzkich, drużynowa mistrzyni Polski juniorek młodszych.

Julia Radelczuk (UKS Tempo Chełm – siatkówka plażowa) – złota medalistka mistrzostw Polski w siatkówce plażowej, wybrana MVP turnieju (najlepsza zawodniczka).

Remigiusz Zazula (Agros Chełm - lekkoatletyka) – brązowy medalista mistrzostw Polski juniorów młodszych (Ogólnopolska Olimpiada Młodzieży) w biegu na 400 m ppł., rekord Chełma na 400 m ppł., złoty medalista mistrzostw Polski seniorów w sztafecie mieszanej 4x400 m.

Mateusz Kubiak (Olimp Chełm) – złoty medalista mistrzostw Europy w trójboju siłowym federacji XPC do lat 16, mistrz Polski w martwym ciągu, pierwsze miejsce w Pucharze Świata w martwym ciągu.

nowy tydzień tygodnik lokalny

Plebiscyt`2020

„10" Najpopularniejszych Sportowców

1. .....
2. .....
3. .....
4. .....
5. .....
6. .....
7. .....
8. .....
9. .....
10. .....

„3" Najpopularniejszych Trenerów

1. .....
2. .....
3. .....

Talent Roku

1. .....

.....

(imię i nazwisko głosującego - nr telefonu)

eprasa.pl dbd9960818

Teraz wygrać dwa razy u siebie!

ENEA KKS KOZIENICE – ARKA/TEMPO 3:0 (25:14, 28:26, 25:14) i 2:3 (13:25, 20:25, 25:20, 36:34, 14:16)

ARKA/TEMPO: (pierwszy mecz) Misztal, Kociuba, Olejniczak, Wróbel, Czarnecki, Goss, Piłat (libero) oraz Perłowski, Dobrowolski; (drugi mecz) Misztal, Kociuba, Olejniczak, Perłowski, Czarnecki, Goss, Piłat (libero) oraz Gosik, Dobrowolski.

Siatkarze Arki/Tempo wykonali plan minimum i z Kozienic, gdzie rozpoczęła się faza play-off, wywieźli jedno zwycięstwo. Po sobotniej porażce 0:3, w niedzielę chełmska drużyna wzniosła się na wyżyny swoich umiejętności i ograła gospodarzy 3:2! Teraz rywalizacja przenosi się do Chełma. W sobotę i niedzielę dwa kolejne mecze. Jeśli Arka/Tempo zwycięży w nich, zamelduje się w kolejnej fazie play-off.

fot. Facebook KKS Kozienice

Siatkarze Arki/Tempo źle rozpoczęli sobotnie spotkanie. Pierwszy set należał do gospodarzy, którzy szybko odskoczyli na kilka punktów (11:4). W grze chełmskich zawodników szwankowało niemal wszystko, od przyjęcia zagrywki do rozegrania ataku. Inna sprawa, że gospodarze odrzucili chełmskich siatkarzy od siatki mocnym precyzyjnym serwisem, grając dużo piłek na Błażeja Czarneckiego, który w tej partii miała sporo problemów na przyjęciu. Kozieniczanie wygrali ją do 14, nie tracąc przy tym zbyt wielu sił.

O wiele ciekawsza była natomiast druga partia, choć początek nie zapowiadał emocjonującej końcówki. Miejscowi wyszli na prowadzenie 12:8 i długo utrzymywali 3-4 punktową przewagę. Chełmianie nie potrafili zdobyć kilku punktów z rzędu przy swojej zagrywce, głównie dlatego, że słabo funkcjonował blok. W dodatku sami zepsuli cztery piłki serwisowe, posyłając je w siatkę lub aut. Przy stanie 24:20 dla KKS Arka/Tempo pokazała w końcu, że jest w stanie walczyć z wyżej notowanym rywalem, jak równy z równym. Siatkarze z Chełma obronili aż cztery setbole. Wystarczyło uszczelnić blok i zagrać czujniej w obronie. Przy wyniku 24:24 kozieniczanie zaatakowali w aut i Arka/Tempo miała setbola. Po zagrywce i nieskutecznym ataku gospodarzy, chełmianie mieli piłkę po swojej stronie. Niestety, jeden z zawodników zagrał ją tak niefortunnie, że odbiła się od sufitu i przyjezdni stracili szansę na wygranie seta. Chwilę później, przy remisie 26:26, kontrowersyjną decyzję podjęli sędziowie. Po ataku gospodarzy, zdaniem zawodników z Chełma, piłka uderzyła w siatkę i Arce należał się punkt. Arbiter główny uznał, że dotknął jej jeden z zawodników gości i nakazał grać dalej. Drugi atak ze strony Kozienic był już skuteczny. Decydujący punkt miejscowi zdobyli po wyprowadzeniu skutecznej kontry. Szkoda tej partii, bo w przypadku wygranej, Arka/Tempo zachowałaby duże szanse na końcowy sukces w całym spotkaniu.

Pechowa porażka w drugim secie miała duży wpływ na postawę siatkarzy Arki/Tempo w trzeciej odsłonie. Zamiast zapomnieć o nieszczęściu, skoncentrować się na walce i wierzyć w to, że kozieniczanie są do pokonania, chełmianie wciąż byli myślami przy dramatycznej końcówce drugiej partii i zanim się obejrzeli, przeciwnik w trzeciej bardzo szybko uzyskał aż osiem punktów przewagi (17:9), którą powiększył nawet do 11 oczek (23:12). Ostatecznie chełmska drużyna uległa wysoko do 14. Brak środkowego Bartłomieja Gizy i atakującego Pawła Rejowskiego w składzie Arki/Tempo był widoczny.

W niedzielnym meczu siatkarze Arki/Tempo zagrali o niebo lepiej. W pierwszej partii chełmianie bardzo szybko odskoczyli na kilka punktów i z każdą akcją powiększali przewagę. Kozieniczanie mieli sporo problemów z przyjęciem zagrywki, co wykorzystała chełmska drużyna, wygrywając zdecydowanie do 13.

Druga partia była bardziej wyrównana, choć rozgrywana pod kontrolą siatkarzy Arki/Tempo. W dalszym ciągu na wysokim poziomie funkcjonowała zagrywka i gra w ataku. Przy stanie 19:18 chełmianie zdobyli trzy punkty z rzędu i wywalczonej przewagi nie oddali do końca seta.

Trzecia partia miała podobny przebieg. Żadnej z drużyn nie udało się odskoczyć na więcej niż dwa punkty, aż w końcu kozieniczanie zdobyli przewagę 17:13. Nie cieszyli się z niej długo, bo goście odrobili straty i było już 18:19. Ostatnie słowo w tej partii należało jednak do miejscowych. Początek czwartego seta wskazywał na to, że chełmski zespół wygra to spotkanie 3:1. Chełmianie przez długi czas prowadzili, grając dobrą siatkówkę. W samej końcówce w ich szeregach nastąpiła dekoncentracja i rywal odrobił straty wychodząc na prowadzenie 24:23. Arka/Tempo obroniła kilka piłek setowych, sama też miała trzy meczbole. Z obu stron trwała zażarta walka, która zakończyła się wygraną gospodarzy 36:34.

Tie-break, decydujący set, rozpoczął się po myśli gości. Chełmianie prowadzili 8:5, dzięki dobrej grze blokiem. Rywale odrobili straty, ale Arka znów odskoczyła na trzy punkty 13:10. Kozieniczanie doprowadzili do remisu, po 14 i w kolejnej akcji z zagrywki posłali piłkę w aut, a potem zaatakowali w siatkę. Chełmska drużyna po dramatycznym ponad 2,5 godzinnym boju zwyciężyła 3:2 i zachowała swoje szanse na końcowe zwycięstwo w konfrontacji nad kozienickim zespołem. Być może wszystko rozstrzygnie się za tydzień w Chełmie. Obie ekipy potrzebują jeszcze dwóch wygranych. **(r)**

SIATKÓWKA

Wzmocnienie last minute

37-letni Łukasz Perłowski, odnoszący szereg sukcesów z Asseco Resovią Rzeszów, ma pomóc Arce/Tempo Chełm w play-offach o pierwszą ligę. Mający 204 cm wzrostu siatkarz zastąpi na pozycji środkowego bloku kontuzjowanego Bartłomieja Gizę.

Jeszcze przed zakończeniem rundy rewanżowej zasadniczego sezonu w II lidze Arka/Tempo Chełm wzmocniła się atakującym **Jędrzejem Gossem**, zawodnikiem ze sporym doświadczeniem na pierwszoligowych parkietach. Jak się okazało, nie był to ostatni transfer chełmskiego klubu w obecnym sezonie. Na kilka dni przed rozpoczęciem play-offów do Arki/Tempo dołączył rutynowany **Łukasz Perłowski**, zawodnik, który z Asseco Resovią Rzeszów trzykrotnie wygrywał mistrzostwo Polski, trzykrotnie był wicemistrzem i zdobył dwa brązowe medale. W 2012 roku z rzeszowskim zespołem wywalczył drugie miejsce w europejskich pucharze CEV, a trzy lata później srebrny medal w siatkarskiej Lidze Mistrzów. Na koncie ma też cztery występy w pierwszej reprezentacji Polski. Perłowski jest środkowym, ma 204 cm wzrostu i w play-offach o I ligę ma pomóc Arce/Tempo w odniesieniu zwycięstw. Tym bardziej, że ze składu wypadł środkowy **Bartłomiej Giza**, który doznał kontuzji. Uraz ten wyeliminował zawodnika z gry do końca rozgrywek. **(r)**

Złoto, dwa srebra i trzy brązy

Sześć medali i pierwsze miejsce w klasyfikacji klubowej wywalczyły reprezentantki Cementu Gryf Chełm podczas rozgrywanego w Białogardzie Międzynarodowego Turnieju Nadziei Olimpijskich Krajów Wyszechradzkich w zapasach kobiet.

Najwięcej powodów do radości ma **Urszula Piotrowska**, która nie miała sobie równych i pewnie sięgnęła po złoty medal. Srebrne medale wywalczyły **Olha Padoshyk** i **Anastasia Lebedieva**. Brązowe krążki wywalczyły: **Danuta Lisiewicz**, **Aleksandra Maziarczyk** i **Joanna Barabas**. W klasyfikacji zespołowej MKS Cement Gryf na podium wyprzedził Ukrainę i ZKS Slavia Ruda Śląska. Zawodniczki z Chełma do rywalizacji przygotowali trenerzy **Dariusz Kucharski** i **Igor Lobas**. **(red)**

Satori z workiem medali

Pierwszy w tym roku występ zawodników Chełmskiej Szkoły Karate Kyokushin Satori zakończył się zdobyciem aż 23 medali! Ogólnopolskie zawody rozegrano w Kąkolewnicy, pod nazwą „Pamięci Żołnierzy Niezłomnych". W zawodach z sukcesem startowali zawodnicy i zawodnicy ChSKK Satori.

W konkurencji kata pierwsze miejsca zajęli: **Zuzanna Jaszczuk**, **Oliwia Urbańska**, **Dawid Wurszt**, drugie: **Fabian Nafalski**, a trzecie **Aleksandra Jaszczuk**, **Jakub Grzegorzewski**. Z kolei w kat. kumite złoto wywalczyli: **Zuzanna Jaszczuk**, **Oliwia Urbańska**, **Jakub Olasek**, **Mateusz Hurko**, **Tycjan Bielak**, srebro: **Angelika Chomik**, **Wiktoria Kaniewska**, **Zofia Wasiuk**, **Dawid Wurszt**, **Fabian Nafalski**, **Michał Potoczniak**, a brąz: **Natalia Błaszczuk**, **Adam Torbiczuk**, **Bartosz Pachuta**, **Oliwier Knap**, **Bartłomiej Kiryk** i **Sebastian Kilar**. - Turniej w Kąkolewnicy, zorganizowany przez Radzyński Klub Karate Kyokushin Raptor pod kierownictwem sensei **Marka Woroszyło**, obfitował w wiele twardych i zaciętych walk. Dzielni wojownicy Satori dali z siebie wszystko, co miało swoje odzwierciedlenie w zajętych lokatach. Jesteśmy ze wszystkich bardzo zadowoleni i wszystkim serdecznie gratulujemy – mówi sensei **Wojciech Kłodnicki** (1dan) szkoleniowiec Satori. **(k)**

Ogniwo zmieniło trenera

Po sparingu z Agrosem Suchawa grający trener Ogniwa Wierzbica Sławomir Skorupski oznajmił niespodziewanie, że odchodzi z klubu. Do końca sezonu drużynę poprowadzi Tomasz Ciechoński.

W niedzielę, 7 marca, Ogniwo zremisowało z meczu kontrolnym z Agrosem Suchawa 3:3. Po końcowym gwizdku okazało się, że było to ostatnie spotkanie, w którym w roli grającego trenera w zespole z Wierzbicy wystąpił **Sławomir Skorupski**. - Po meczu trener poinformował zarząd GKS Ogniwo Wierzbica o rezygnacji z funkcji szkoleniowca pierwszej drużyny, tłumacząc ją względami osobistymi – czytamy na stronie Facebook Ogniwa Wierzbica. W środę (10 marca) zarządu przyjął rezygnację Skorupskiego i zdecydował, że funkcję opiekuna drużyny seniorów do końca obecnego sezonu pełnił będzie **Tomasz Ciechoński**. Tak jak jego poprzednik będzie on grającym trenerem.

Sławomir Skorupski opiekunem Ogniwa został podczas przerwy zimowej sezonu 2017/18. Drużynę z Wierzbicy poprowadził w 65 meczach okręgówki. Wygrał 45 z nich, 5 zremisował i 15 przegrał. Sezon 2018/2019 Ogniwo pod wodzą Skorupskiego zakończyło na trzecim miejscu za Spartą Rejowiec Fabryczny i Bratem Siennica Nadolna. W sezonie pandemicznym (2019/2020), zakończonym po 13 kolejkach Ogniwo było czwarte. Jeszcze lepiej drużyna z Wierzbicy prezentowała się w rundzie jesiennej obecnego sezonu. Skorupski pozostawił Ogniwo na trzecim miejscu tabeli V ligi po rundzie jesiennej, za Hetmanem Żółkiewka i Bratem. **(k)**

eprasa.pl dbd9960818

Najniższy wymiar kary

ChKS CHEŁMIANKA – STAL KRAŚNIK 3:1 (1:0)

1:0 – **Wołos** (44), 2:0 – **Brzyski** (53), 2:1 – **Dyszy** (88 karny), 3:1 – **Brzyski** (89 karny).

ChKS: Ciołek – Brzozowski, Wołos, Mazurek, Giletycz (61 Grądz), Kotowicz (76 Skoczylas), Brzyski, Bednara (76 Wawryszczuk), Prytuliak (61 Kożuchowski), Bonin (81 Kanarek), Myśliwiecki.

Chełmianka odniosła drugie w rundzie wiosennej zwycięstwo, w pełni zasłużone, a przy lepszej skuteczności, mogło być ono zdecydowanie wyższe. Podopieczni **Tomasza Złomańczuka** stworzyli sobie mnóstwo stuprocentowych sytuacji, ale nie potrafili ich wykorzystać. W dodatku w pierwszej połowie gospodarzy skrzywdził sędzia nie uznając prawidłowo zdobytej przez **Oleksieja Prytuliaka** bramki.

Piłkarze Chełmianki w niedzielne samo południe chcieli udowodnić, że porażka w Wiązownicy była wypadkiem przy pracy. Na sztuczną płytę w Lubartowie wyszli z wielką wolą zwycięstwa i zamiaru zrehabilitowania się za przegraną w poprzedniej kolejce. Goście z Kraśnika przed meczem nie ukrywali, że chcą podtrzymać dobrą passę w tej rundzie i też liczą na trzy punkty. – Mamy dobry zespół, szeroką kadrę, liczymy dziś na trzy punkty – mówił **Krystian Michalak**, kapitan Stali, były gracz Chełmianki.

Spotkanie lepiej rozpoczęli goście, którzy starali się wykorzystać niefrasobliwość obrońców chełmskiej drużyny. W 4 min. po dośrodkowaniu z rzutu rożnego jeden z zawodników Stali uderzył piłkę głową, ale ta poszybowała tuż na poprzeczkę. To był pierwszy sygnał ostrzegawczy, wysłany przez kraśnickich zawodników. W 10 min. gdyby nie świetna interwencja **Sebastiana Ciołka**, przyjezdni zapewne wyszliby na prowadzenie. Bramkarz Chełmianki obronił bardzo groźny strzał z prawej strony. Wreszcie w 12 min. przebudziła się Chełmianka, ale za to zaspali sędziowie. Po szybkim ataku **Hubert Kotowicz** zagrał w pole karne do Prytuliaka, który zwodem minął obrońcę i huknął nie do obrony. Piłka odbiła się od poprzeczki, całym obwodem za linią bramkową i wyszła w pole. Żaden z arbitrów tego jednak nie dostrzegł i drużyny kontynuowały grę. Stal natychmiast przeszła do kontrataku i zagotowało się pod bramką Chełmianki, ale Ciołek nie po raz pierwszy udowodnił, że jest dobrze przygotowany do rozgrywek.

Gospodarze bardzo chcieli zdobyć gola, jednak w ich poczynaniach było za dużo chaosu, mnożyły się również niedokładne zagrania. Nie pomagał także wiejący zmienny wiatr. W ostatnim kwadransie Chełmianka w końcu zaczęła poważniej zagrażać rywalowi. Najpierw w 30 min. bliski zdobycia gola był **Paweł Myśliwiecki**, ale przed oddaniem strzału został kopnięty w polu karnym przez obrońcę z Kraśnika i upadł na murawę. Sędzia zamiast na „wapno" wskazał na rzut rożny. Minutę później w pole karne dośrodkował **Michał Wołos**, zaś świetną główką popisał się **Grzegorz Bonin**, jednak bramkarz Stali był na posterunku. W 42 min. stuprocentową sytuację strzelecką zaprzepaścił Prytuliak, który z 12 m uderzył silnie, lecz prosto w bramkarza. Szkoda, że nie wybrał technicznego rozwiązania. Kiedy wydawało się, że do przerwy gole nie padną, sprawy w swoje ręce wziął Wołos. Dostał piłkę przed polem karnym, podbiegł z nią kilka metrów i nieatakowany przez nikogo oddał soczysty strzał z 18 m. Futbolówka przy samym słupku wpadła do bramki gości. To był pierwszy gol kapitana Chełmianki w trzecioligowych rozgrywkach dla biało-zielonych. Jeszcze przed zejściem do szatni na bramkę przeciwnika technicznie uderzał **Dawid Brzozowski**, lecz piłka poszybowała nad poprzeczką.

W drugiej połowie Chełmianka dominowała już zdecydowanie. Stworzyła sobie mnóstwo dogodnych okazji, ale skuteczność pozostawiała wiele do życzenia. W 50 min. bardzo dobrze grający Bonin idealnie dograł do Myśliwieckiego, ten oddał strzał, jednak bramkarz Stali był na posterunku. W 53 min. golkiper gości w końcu skapitulował. Brzyski na 20 metrze dopadł do bezpańskiej piłki, uderzył ją zewnętrzną częścią buta, a ta niczym pocisk, wpadła do siatki przy lewym słupku. Kolejne stuprocentowe sytuacje zmarnowali Kotowicz, Myśliwiecki, **Michał Grądz** i **Dawid Skoczylas**. Dwa razy bardzo dobrze interweniował bramkarz gości i dwa razy obrońcy Stali w ostatniej chwili blokując strzały chełmskich zawodników, ratowali swój zespół przed utratą gola. Przyjezdni w tym czasie nie stworzyli ani jednej groźnej sytuacji strzeleckiej. W 87 min. chełmianie zanotowali niepotrzebną stratę piłki na swojej połowie. Stal natychmiast przeszła do ataku i **Łukasz Mazurek** próbując zablokować przeciwnika, sfaulował go w polu karnym. Sędzia bez wahania wskazał na jedenasty metr. Kontaktowego gola dla kraśnickiej drużyny zdobył **Bartosz Dyszy**. Wydawało się, że w ostatnich minutach Stal ruszy po wyrównującą bramkę. Chełmianka szybko jednak zareagowała na straconego gola. Po kontrataku w dogodnej sytuacji znalazł się **Przemysław Kanarek**. Oddał strzał z 17 metrów, a piłka uderzyła w rękę znajdującego się w „szesnastce" Dyszego i arbiter podyktował drugą w tym spotkaniu jedenastkę. Pewnym egzekutorem rzutu karnego okazał się Brzyski. Jeszcze w doliczonym czasie drugą swoją „setkę" w tym meczu zaprzepaścił Skoczylas, strzelając z 10 m prosto w bramkarza.

Chełmianka po tej wygranej przesunęła się w tabeli o jedno miejsce. W niedzielę 21 marca rozegra arcyważne spotkanie w Łagowie z tamtejszym ŁKS, do którego traci trzy punkty. W przypadku zwycięstwa, chełmianie wskoczą do pierwszej dziesiątki. **(r)**

Świetny mecz Startu Krasnystaw

START KRASNYSTAW – POM ISKRA PIOTROWICE 4:0 (1:0)

1:0 – **D. Sołdecki** (13 karny), 2:0 – **D. Chariasz** (59), 3:0 – **D. Chariasz** (72), 4:0 – **R. Lenard** (83).

START: Krupa - Lenard, Niedrowski (82 Kowalski), Chariasz (85 B. Dworucha), Kraiko, Jaroszek, Szponar (85 M. Tor), Saj, J. Sołdecki, D. Sołdecki, Florek.

Przed rozpoczęciem rundy wiosennej trener Startu, **Marek Kwiecień** powiedział, że jeśli jego zespół wygra przynajmniej dwa mecze u siebie, kończące fazę zasadniczą sezonu, to wtedy podtrzyma swoje szanse na pozostanie w czwartej lidze. Start na inaugurację piłkarskiej wiosny zmierzył się z POM Iskra Piotrowice, zespołem, który walczy o czołową szóstkę i grę w grupie mistrzowskiej. Drużyna z Krasnegostawu w zimowej przerwie wzmocniła się pięcioma zawodnikami. Przyszli: bramkarz **Krystian Krupa** z RKS Radomsko (wcześniej grywał w lubelskich klubach), Białorusin **Jurij Kraiko**, **Marek Szponar**, który wrócił z Traweny Trawniki, treningi wznowił **Emil Witkowski**, a po kontuzji wrócił **Bartosz Niezdrowski**.

Podopieczni Marka Kwietnia lepszego początku rundy wiosennej nie mogli sobie wymarzyć. Nieoczekiwanie, ale w pełni zasłużenie rozgromili wyżej notowanego rywala. Gospodarze od początku grali nieźle, nie pozwalali przeciwnikowi na zbyt wiele, a sami konsekwentnie dążyli do strzelenia gola. Sztuki tej dokonali już w 13 min., kiedy w sytuacji „sam na sam" **Jakub Sołdecki** został sfaulowany przez bramkarza gości i sędzia wskazał na „wapno". Do piłki ustawionej na jedenastym metrze podszedł kapitan Startu, **Dawid Sołdecki**, który mocnym strzałem w lewy róg nie dał szans golkiperowi POM-u. Co ciekawe już minutę później mogło być 1:1, ale strzał jednego z zawodników gości z ok. 20 m poszybował tuż nad poprzeczką bramki zespołu z Krasnegostawu. Po zmianie stron Start zagrał wręcz koncertowo, jego przewaga nie podlegała żadnej dyskusji i kolejne bramki dla gospodarzy były kwestią czasu. Świetne spotkanie rozgrywał **Daniel Chariasz**, motor napędowy krasnostawskiej drużyny. Popularny „Hary" w 59 min. podwyższył wynik na 2:0. Start wywalczył aut na wysokości pola karnego gości. Piłka trafiła do dobrze ustawionego Chariasza, który strzałem z półwoleja pokonał bramkarza POM-u.

W 72 min. było już 3:0, a na listę strzelców ponownie wpisał się „Hary", wykorzystując gapiostwo obrońców przeciwnika. Co ciekawe asystę przy tym trafieniu zaliczył bramkarz Startu **Krystian Krupa**, który popisał się świetnym wybiciem piłki z własnego pola karnego.

Dzieła zniszczenia, w 83 min., dokonał **Radosław Lenard**, który wspaniałym uderzeniem z ostrego kąta przelobował nie najlepiej dysponowanego w niedzielne popołudnie bramkarza gości. – Jestem bardzo zadowolony z gry zespołu w dzisiejszym meczu – powiedział po ostatnim gwizdku Marek Kwiecień, trener zespołu z Krasnegostawu. – Zagraliśmy tak, jak to sobie zaplanowaliśmy. Nie poddajemy się, będziemy walczyli o utrzymanie w IV lidze do ostatniej kropli krwi – zapewnia.

Przed Startem jeszcze dwa arcytrudne mecze w tej fazie rozgrywek. 20 marca drużyna Marka Kwietnia na wyjeździe zmierzy się z Huraganem Międzyrzec Podlaski, a w następnej kolejce, kończącej fazę zasadniczą, Start u siebie zagra arcyważny mecz z Lublinianką. **(kg)**

Kłos wygrał bez walki

Zaplanowany na sobotę mecz grupy drugiej czwartej ligi Unia Hrubieszów – Kłos Gmina Chełm nie doszedł do skutku. Powodem były problemy kadrowe i organizacyjne klubu z Hrubieszowa. Kłos, jakże ważne, trzy punkty zdobył bez walki, choć zapewne piłkarze i trener Zbigniew Wójcik woleliby je uzyskać na boisku.

Na inaugurację piłkarskiej wiosny drużyna Kłosa Gmina Chełm będzie musiała poczekać do najbliższej niedzieli 21 marca. Wtedy to o godz. 13.00 na boisku w Rożdżałowie zmierzy się z Victorią Żmudź.

W sobotę 13 marca miał odbyć się mecz Kłosa z Unią Hrubieszów. Spotkanie już w czwartek zostało odwołane, bo klub z Hrubieszowa od kilku tygodni boryka się ze sporymi problemami kadrowymi i organizacyjnymi. Okres przygotowawczy Unia wznowiła niespełna trzy tygodnie przed rozpoczęciem rundy wiosennej. Trenera **Marka Sadowskiego**, który prowadził drużynę z Hrubieszowa, zastąpił w ostatniej chwili szkoleniowiec z Tomaszowa Lubelskiego, **Jerzy Bojko**, który niemal od początku musi zbudować nowy zespół. Większość piłkarzy opuściła Unię i w zimowym oknie transferowym przeszła do innego klubu.

W związku z tym, że mecz Unii z Kłosem nie doszedł do skutku, drużyna z gminy Chełm otrzyma punkty walkowerem. Taką decyzję ma podjąć Wydział Gier Lubelskiego Związku Piłki Nożnej na swoim najbliższym posiedzeniu. Walkower 3:0 dla Kłosa sprawi, że zespół trenera **Zbigniewa Wójcika** będzie tracił do Unii już tylko trzy punkty. Każda zdobycz punktowa przybliża ekipę z gminy Chełm do utrzymania się w czwartej lidze. A taki jest właśnie cel piłkarzy Kłosa.

Zamiast meczu z Unią podopieczni Zbigniewa Wójcika rozegrali grę wewnętrzną. - Mam ponad 20 zawodników w kadrze, dlatego też zorganizowaliśmy sobie mecz między sobą, jako ostatnie przetarcie przed spotkaniem z Victorią Żmudź, do którego chcemy się jak najlepiej przygotować. To dla nas arcyważne starcie. Bronimy się przed spadkiem i każdy punkt ma ogromne znaczenie – przekonuje trener Wójcik.

Mecz Kłosa z Victorią zapowiada się dość ciekawie. Szkoda tylko, że bez udziału publiczności... **(r)**

III LIGA

Wyniki 24. kolejki:

ChKS CHEŁMIANKA – STAL KRAŚNIK 3:1 (Wołos 44, Brzyski 53, 89 karny – Dyszy 88 karny).

PODLASIE BIAŁA PODLASKA – STAL STALOWA WOLA 2:1 (Chmielewski 12, Kosieradzki 56 – Piechniak 50).

HETMAN ZAMOŚĆ – ŁKS ŁAGÓW 1:4 (Chyrchała 66 – Imiela 7, 49, Rogala 76, Szymański 86).

LEWART LUBARTÓW – WISŁA SANDOMIERZ 0:1 (Stańczyk 10).

WÓLCZANKA WÓLKA PEŁKIŃSKA – ORLĘTA RADZYŃ PODLASKI 2:1 (Pietluch 6, Peda 79 – Kołtunowicz 65).

PODHALE NOWY TARG – SIARKA TARNOBRZEG 1:1 (Grunt 65 – Szołtys 53).

WISŁOKA DĘBICA – KS WIĄZOWNICA 3:1 (Staszczak 17 samobójcza, Fedan 62 karny, 80 – Róg 79).

KSZO 1929 OSTROWIEC ŚWIĘTOKRZYSKI – CRACOVIA II 1:2 (Stanisławski 73 – Bracik 4, Budziński 87).

KORONA II KIELCE – WISŁA PUŁAWY 0:4 (Bartosiak 9, Furtado 33, Paluchowski 65, Cyfert 86).

JUTRZENKA GIEBUŁTÓW – SOKÓŁ SIENIAWA 0:2 (Mazurek 1, 30).

AVIA ŚWIDNIK – pauza.

TABELA

1. Wisła Puławy	23	57	18-3-2	62-20
2. Sokół Sieniawa	23	49	14-7-2	43-19
3. Stal Stalowa Wola	22	41	13-2-7	42-25
4. Wisła Sandomierz	23	40	11-7-5	37-31
5. Wólczanka Wólka Pełkińska	23	39	12-3-8	47-31
6. Avia Świdnik	22	37	10-7-5	47-22
7. ŁKS Łagów	23	37	11-4-8	37-34
8. Wisłoka Dębica	23	37	10-7-6	37-23
9. KSZO 1929 Ostrowiec Św.	23	35	11-2-10	37-27
10. Siarka Tarnobrzeg	23	35	10-5-8	42-34
11. CHEŁMIANKA CHEŁM	**23**	**34**	**10-4-9**	**40-34**
12. Podhale Nowy Targ	22	33	9-6-7	33-29
13. Lewart Lubartów	23	27	6-9-8	26-25
14. KS Wiązownica	23	27	8-3-12	32-49
15. Stal Kraśnik	23	26	7-5-11	30-35
16. Podlasie Biała Podlaska	23	25	7-4-12	33-57
17. Korona II Kielce	23	24	7-3-13	37-50
18. Cracovia II	23	23	6-5-12	25-31
19. Orlęta Radzyń Podlaski	23	22	6-4-13	25-47
20. Jutrzenka Giebułtów	23	16	4-4-15	25-62
21. Hetman Zamość	23	7	1-4-18	19-71

IV LIGA

GRUPA I (PÓŁNOC)

Wyniki 20. kolejki: **SPARTA REJOWIEC FABRYCZNY – WŁODAWIANKA WŁODAWA 1:2, START 1944 KRASNYSTAW – POM ISKRA PIOTROWICE 4:0**, ORLĘTA ŁUKÓW – HURAGAN MIĘDZYRZEC PODLASKI 0:2, GÓRNIK II ŁĘCZNA – LUBLINIANKA 1:0, OPOLANIN OPOLE LUBELSKIE – LUTNIA PISZCZAC 1:1, POWIŚLAK KOŃSKOWOLA – BIZON JELENIEC 1:0.

TABELA

1. Huragan Międzyrzec Podlaski	20	47	15-2-3	47-15
2. Powiślak Końskowola	20	39	12-3-5	43-25
3. Lublinianka Lublin	20	32	10-2-8	34-23
4. WŁODAWIANKA WŁODAWA	**20**	**31**	**9-4-7**	**39-28**
5. POM Iskra Piotrowice	20	30	10-0-10	32-29
6. Opolanin Opole Lubelskie	20	28	7-7-6	33-34
7. Lutnia Piszczac	20	28	7-7-6	28-31
8. SPARTA REJOWIEC FABRYCZNY	**20**	**27**	**7-6-7**	**18-33**
9. Górnik II Łęczna	20	26	8-2-10	25-25
10. Orlęta Łuków	20	22	6-4-10	28-45
11. START 1944 KRASNYSTAW	**20**	**14**	**3-5-12**	**19-33**
12. Bizon Jeleniec	20	12	2-6-12	18-43

GRUPA II (POŁUDNIE)

Wyniki 20. kolejki: **VICTORIA ŻMUDŹ – UNIA BIAŁOPOLE 2:0, UNIA HRUBIESZÓW – KŁOS GMINA CHEŁM 0:3**, TOMASOVIA TOMASZÓW LUBELSKI – HUCZWA TYSZOWCE 2:0, GRANIT BYCHAWA – KRYSZTAŁ WERBKOWICE 2:0, GRYF GMINA ZAMOŚĆ – GROM RÓŻANIEC 2:1, ŚWIDNICZANKA ŚWIDNIK MAŁY – ŁADA BIŁGORAJ 3:0.

TABELA

1. Tomasovia Tomaszów Lubelski	20	58	19-1-0	74-6
2. VICTORIA ŻMUDŹ	**20**	**40**	**12-4-4**	**30-15**
3. Świdniczanka Świdnik Mały	20	36	11-3-6	44-22
4. Granit Bychawa	20	34	10-4-6	35-22
5. Kryształ Werbkowice	20	34	10-4-6	30-22
6. Grom Różaniec	20	30	9-3-8	33-21
7. Huczwa Tyszowce	20	30	9-3-8	37-32
8. Gryf Gmina Zamość	20	27	8-3-9	20-39
9. Unia Hrubieszów	20	24	6-6-8	26-34
10. KŁOS GMINA CHEŁM	**20**	**21**	**6-3-11**	**19-29**
11. Łada Biłgoraj	20	6	2-0-18	9-75
12. UNIA BIAŁOPOLE	**20**	**3**	**1-0-19**	**20-60**

eprasa.pl dbd9960818

Unia postawiła się wiceliderowi

VICTORIA ŻMUDŹ – UNIA BIAŁOPOLE 2:0 (2:0)

1:0 – **Stańczykowski** (21), 2:0 – **Bielecki** (44).

VICTORIA: Perdun – Persona (65 Łubkowski), Ścibior, Salewski, Przychodzień, K. Sawa (78 Kasprzycki), Stańczykowski, Bielecki (58 Misiurek), Kazubski, Kuczyński (60 Brzozowski), Lecki (46 Sobiech).

UNIA: Skuczyński - Bureć, K. Piekaruk, J. Łukaszewski (70 T. Soroka), Steciuk, Sz. Łukaszewski, Ślusarz, Lewkowicz, Ostrowski (46 Sarzyński), Oleszczuk (65 Leśnicki), Barszczewski (65 Krasnowski).

Silnie wiejący wiatr i padający deszcz zepsuły inaugurację piłkarskiej wiosny w Żmudzi. Warunki atmosferyczne sprawiły, że obu drużynom grało się bardzo ciężko, a z każdą minutą boisko stawało się coraz gorsze, choć gospodarze w ostatnich dniach przed meczem robili wszystko, by jak najlepiej przygotować plac do gry. Samo spotkanie było przeciętne, a faworyzowana Victoria zgodnie z planem sięgnęła po trzy punkty, choć wygrana nie przyszła jej łatwo.

Pierwsze minuty, zgodnie z przewidywaniami, należały do gospodarzy. Podopieczni **Piotra Molińskiego** zamierzali jak najszybciej strzelić gola, ale zazwyczaj jak się bardzo chce, to nic nie wychodzi. Kilka dośrodkowań w pole karne z akcji i rzuty rożne nie przyniosły żadnych efektów. Pierwszy groźny strzał na bramkę **Mateusza Skuczyńskiego** w 10 min. oddał **Kamil Sawa**. Doświadczony pomocnik Victorii huknął z 25 m, a piłka odbiła się od poprzeczki i wyszła poza boisko. W 19 min. powinno być 1:0 dla gospodarzy. Po koronkowej akcji w stuprocentowej sytuacji strzeleckiej znalazł się **Piotr Lecki**. Napastnik ze Żmudzi dostał piłkę na szósty metr i mając przed sobą tylko bramkarza trafił prosto w niego. W końcu w 21 min. miejscowi cieszyli się z pierwszego w tej rundzie ligowego gola. **Wojciech Stańczykowski** znalazł się na lewym skrzydle, przełożył sobie piłkę na prawą nogę i kopnął ją w pole karne. - Wyszedł z tego centrostrzał – opowiada Piotr Moliński. – Bramkarz Unii źle obliczył lot piłki i ta nieoczekiwanie wpadła do siatki.

Victoria jeszcze przed przerwą podwyższyła prowadzenie. – Przeprowadziliśmy ładną akcję, po której **Robert Kazubski** dośrodkował w pole karne. Tam futbolówka odbiła się jeszcze od obrońcy i spadła pod nogi **Szymona Bieleckiego**. Nasz zawodnik dopadł do niej i uderzeniem z 7 metrów nie dał żadnych szans Skuczyńskiemu – relacjonuje szkoleniowiec Victorii.

W drugiej połowie gospodarze zagrali nieco słabiej, niż w pierwszych 45 minutach. – Z naszej strony nie było wielkiego grania, widać, że ciężko jest nam od razu przejść ze sztucznego boiska na naturalną płytę. W samej końcówce mieliśmy jeszcze dwie dogodne sytuacje strzeleckie. W obu znalazł się **Karol Łubkowski**. W pierwszej, będąc sam na sam z bramkarzem, chyba trochę spanikował, bo zamknął oczy i huknął obok bramki, w drugiej natomiast dostał piłkę z lewej strony i gdyby dostrzegł świetnie ustawionego, a pozostawionego bez opieki **Damiana Kasprzyckiego**, i zagrał mu futbolówkę, pewnie padłby gol. Karol natomiast zdecydował się na strzał, ale zbyt lekko kopnął piłkę i bramkarz ją złapał. Z naszej strony było jeszcze kilka stałych fragmentów gry, ale nie ma się czym chwalić. Ważne, że odnieśliśmy zwycięstwo, przed nami trudny mecz z Kłosem – podsumowuje Piotr Moliński.

Po meczu zadowolony z gry swojej drużyny, mimo porażki, był trener Unii **Robert Tarnowski**. – Pierwsza połowa należała do Victorii, trudno nam było wyjść ze skuteczną akcją z własnej połowy. Przeciwnik miał kilka okazji, ale gole strzelił po akcjach, po których nie powinniśmy ich stracić. Najpierw piłka dośrodkowana z lewej strony wpadła nieoczekiwanie do siatki, odbijając się jeszcze od murawy tuż przy samym słupku. Myślę, że Skuczyński mógł się tutaj nieco lepiej zachować. Przy drugim golu **Dawid Steciuk** w polu karnym miał futbolówkę na nodze, mógł ją wybić, ale źle przyjął, przeciwnik zabrał ją i padła bramka – opowiada Robert Tarnowski.

Zdecydowanie lepiej Unia zaprezentowała się po przerwie. – Wiatr się nieco uspokoił i mogliśmy spokojniej rozgrywać piłkę. Mieliśmy inicjatywę, zagraliśmy pressingiem i choć nie stwarzaliśmy sobie stuprocentowych sytuacji do zdobycia bramki, to tę część meczu możemy uznać za udaną w naszym wykonaniu. Co prawda **Szymon Sarzyński** miał dwie okazje, ale za długo zwlekał ze strzałami i przeciwnik zdążył zażegnać niebezpieczeństwo. Mecz wygrał zespół bardzo ograny na tym poziomie rozgrywkowym, ale tanio skóry nie sprzedaliśmy. Mamy młodą drużynę, chcemy grać w piłkę, zbierać doświadczenie, a murowanie bramki nie ma sensu. W tym spotkaniu w naszym zespole zagrało w sumie sześciu zawodników w wieku juniora młodszego. Dla nich każdy taki mecz to cenna lekcja – dodaje R. Tarnowski.

Grę gości komplementował też szkoleniowiec Victorii. – Byłem zaskoczony postawą przeciwnika. Rywal nie murował bramki, nie stał na 20 metrze, a próbował grać w piłkę. Unia postawiła się, za co należy ją pochwalić. Miała swój pomysł na ten mecz, chciała grać do przodu i kilka razy pod naszą bramką zagotowało się – dodaje P. Moliński.

Do drużyny Unii po ciężkiej kontuzji wrócił **Szymon Łukaszewski**, niegdyś jej najlepszy piłkarz i strzelec. – Szymon przepracował całą zimę, jeśli kolano będzie zdrowe, na pewno nam pomoże – uważa szkoleniowiec zespołu z Białopola. Unia w kolejnym spotkaniu zmierzy się u siebie z Granitem Bychawa. Początek pojedynku w sobotę 20 bm. o 14.00. **(r)**

Bezcenne trzy punkty Włodawianki

SPARTA REJOWIEC FABRYCZNY – WŁODAWIANKA WŁODAWA 1:2 (1:0)

1:0 – **Huk** (24), 1:1 – **Drzazga** (48), 1:2 – **Kawalec** (77).

SPARTA: J. Kamiński – Figura, Paździor, Oleksiejuk, Huk, Kasperek (72 Głowacki), Wołos, Borówka (46 Barabasz), Pokrywka, Kuśmierz (81 Kwiatosz), Jasiński.

WŁODAWIANKA: Polak – Naumiuk, Kwiatkowski (63 Waszczyński), Błaszczuk, Musz, Magdysh, Borcon, Ilczuk, Drzazga (75 Skrzypek), Pacek, Kawalec.

Obie drużyny walczą o pierwszą szóstkę i przed meczem wiadomo było, że zwycięzca wykona milowy krok, by w drugiej części sezonu zagrać w grupie mistrzowskiej. Trudno było wskazać faworyta tej potyczki, bo w obecnym sezonie Włodawianka lepiej spisuje się na wyjazdach, niż u siebie, a Sparta na własnym stadionie zdążyła już zgubić trochę punktów.

Włodawską drużynę w pierwszym wiosennym meczu w zastępstwie poprowadził **Marek Drob**, bo trener **Mirosław Kosowski** do najbliższej soboty przebywa na obowiązkowej kwarantannie. – Początek meczu był dla nas bardzo dobry. Mieliśmy swoje sytuacje, ale byliśmy nieskuteczni. Najlepszą zmarnował **Piotr Pacek**. Był sam na sam z bramkarzem, jednak zawodnik Sparty okazał się górą – opowiada Marek Drob.

Z każdą minutą coraz lepiej radzili sobie gospodarze. – W naszej grze widać było, że po raz pierwszym w tym roku jesteśmy na naturalnej murawie. Patrząc na całokształt postawy moich graczy, to już do samego końca pierwszej połowy nie wyglądaliśmy najlepiej. W dodatku straciliśmy gola. W szatni powiedziałem zawodnikom, że jeszcze nic nie jest stracone i możemy tutaj wygrać. Wystarczy w to uwierzyć i lepiej zagrać, zwłaszcza w środku. **Przemysław Ilczuk** i **Vladyslaw Magdysh** musieli być bardziej kreatywni. Tego od nich się wymaga – relacjonuje szkoleniowiec Włodawianki.

Goście po przerwie od razu ruszyli do przodu i już po pierwszej akcji doprowadzili do remisu. **Dariusz Drzazga**, nowy nabytek włodawskiego zespołu, który przyszedł z Orionu Niedrzwica Duża, dostał piłkę w polu karnym, zwodem minął obrońcę i uderzył w lewy róg nie do obrony. – Po tym golu zaatakowaliśmy z większym animuszem, ale pod bramką przeciwnika brakowało nam dokładności i skuteczności. Dwie bardzo dobre okazje zmarnował **Jakub Kawalec**. Szkoda, że nie dogrywał do lepiej ustawionych kolegów. Jedną z kolei zaprzepaścił Pacek. Mieliśmy sporo okazji i mogliśmy strzelić przynajmniej dwa gole – uważa M. Drob.

Do Włodawianki szczęście uśmiechnęło się w 77 min. W potwornym zamieszaniu w polu bramkowym piłkę do siatki wepchnął Kawalec, choć ta jeszcze odbiła się od **Jacka Paździora**. – Nieważne, w jakich okolicznościach padła ta bramka. Najważniejsze, że wyszliśmy na prowadzenie. W końcówce Sparta postawiła wszystko na jedną kartę, miała kilka rzutów wolnych i rożnych oraz jedną bardzo dobrą okazję do wyrównania. Na nasze szczęście **Skrzypek** stał tam gdzie trzeba i wybił z linii bramkowej piłkę po strzale **Andrzeja Głowackiego**. Cieszymy się ze zwycięstwa, bo na pewno zrobiliśmy duży krok ku grupie awansowej – dodaje Marek Drob.

W smutnych nastrojach boisko opuszczali piłkarze Sparty. Trener **Bartosz Bodys** przed meczem nie oczekiwał od swoich podopiecznych wielkiego meczu, ani pięknej gry. Chciał natomiast, by jego zespół walczył od pierwszej do ostatniej minuty i cechami wolicjonalnymi zdobył trzy punkty. – To pierwszy mecz po okresie przygotowawczym, więc trudno było oczekiwać, by piłka chodziła od nogi do nogi. Takie spotkania, jak niedzielne z Włodawianką trzeba wyszarpać sobie, wywalczyć, a moja drużyna nie zagrała tak, jakbym tego chciał. Przede wszystkim mieliśmy zachować koncentrację, a już w pierwszych minutach mogliśmy z prostego błędu stracić bramkę. Na szczęście **Jakub Kamiński** udaną interwencją uratował nas od utraty gola. Później wyszliśmy na prowadzenie i wydawałoby się, że z upływem czasu powinniśmy grać coraz lepiej. Tym bardziej, że rozgrywaliśmy spotkanie na swoim stadionie. W przerwie udzieliłem chłopakom kilku wskazówek, jak mają grać, ale niestety, zespół nie posłuchał. Bardzo szybko daliśmy sobie strzelić gola na 1:1. Zostaliśmy skarceni w tym meczu za nasze nieodpowiednie nastawienie. Nie załamujemy jednak rąk, przed nami jeszcze dwa spotkania, w których musimy przede wszystkim walczyć, dać z siebie wszystko. Mamy kilka dni na to, by się pozbierać, zapomnieć o przegranej – powiedział po meczu Bartosz Bodys.

W następnej kolejce Włodawianka zagra u siebie z Lutnią Piszczac. Mecz odbędzie się w niedzielę 21 marca o 14.00. Jeśli wygra, zapewni sobie grę w pierwszej szóstce. Z kolei Sparta uda się na spotkanie z Bizonem Jeleniec. Początek w sobotę 20 marca o 15.00. **(r)**

Szlifują formę przed ligą

BRAT CUKROWNIK SIENNICA NADOLNA – UNIA BIAŁOPOLE 0:4 (bramki zdobyli: **Lewkowicz** 2, **Bureć** i zawodnik testowany). **BRAT** grał w składzie: Kamil Jopek - Adam Urbański, Patryk Pachuta, Mateusz Kniażuk, Krystian Szczepaniuk, zaw. test., Arnold Kister, Andrzej Ignaciuk, Aleksander Urbański, Robert Malinowski, Mariusz Korszun, na zmianę wszedł Paweł Urbański.

***

FRASSATI FAJSŁAWICE - BŁĘKIT CYCÓW 2:5 (1:2), bramki dla Frassati: **Slobodyan**, **K**. **Przebirowski**. **FRASSATI**: Urbańczyk - K. Przebirowski, Ł. Pluta, P. Przebirowski, Madeja, Sałaga, Dunda, S. Baran, Chruściel, Slobodyan, Przybylski, oraz Mazur, Suszek, Sławacki, Konrad Błaziak, Walicki, zaw. test., Janiszek.

***

PŁAWANICE KAMIEŃ – ORZEŁ SREBRZYSZCZE 0:4 (0:1), bramki zdobyli: **K**. **Olęder** 2, **A**. **Olender**, **samobójcza**. **PŁAWANICE**: Wojcieszek - R. Malinowski, Neckar, Kawalec, zawodnik testowany I, Rzeszut, J. Szałaj, Szkałuba, A. Czajka, M. Wasyluk, Nestorowicz, na zmiany wchodzili: K. Gajewski, K. Wasyluk, D. Malinowski. **ORZEŁ**: Wikło – Sz. Tatysiak, Binkiewicz, Bazela, Dziewulski, D. Trusiuk, Garbatenko, Ł. Tatysiak, M. Tomaszewski, K. Olęder, Czapla, na zmianę A. Olender, M. Olender, S. Tatysiak.

***

START REGENT PAWŁÓW - PIASKOWIA PIASKI 1:3 (0:1), gola dla Startu zdobył **Emil Żukowski** w 78 min. **START**: Kość (55 Bobrowski) - Żukowski, Terlecki (65 Socha), Siepsiak, Karabacz, Socha (60 Kość), Kiejda, Jakóbczyk, Mazurek, Pietrykowski, zaw. test.

***

OGNIWO WIERZBICA – AGROS SUCHAWA 3:3 (1:1), bramki dla Ogniwa: **Szanfisz** w 24 min., **Gałecki** w 58 min., **Kłos** w 76 min., dla Agrosu: **Bilicz** w 37 min., **B**. **Staszewski** w 65 min., **Kopczewski** w 72 min. **OGNIWO**: Zagraba - Kozaczuk, Pilipczuk, Siwek, Małocha, Kłos, Skorupski, Klimowicz, Knot, Szanfisz, Skrochocki, na zmiany wchodzili: Wronikowski, Gałecki, Stańczuk, Nyszko, zawodnik testowany, **AGROS**: Danielczuk - Węgliński, B. Staszewski, Hrycak, Mikulski, Lejko, Bylina, Kruk, Anisiewicz, Witkowski, Bilicz, na zmianę wchodzili: Tymoszczuk, Karczewski, S. Staszewski, Tomaszewski, Gruszczyński, Kopczewski.

***

BUG HANNA - VICTORIA PARCZEW 3:2, gole dla Bugu: **Chwedoruk**, **A**. **Jaworski**, zawodnik testowany. **BUG**: Żmudziński - Babkiewicz, A. Jaworski, zawodnik testowany, Trochimiuk, Mikulski, Soroka, Pietrusik, Kowalik, zawodnik testowany, Chwedoruk, na zmianę wchodzili: Pawlik, Golus, F. Jaworski.

***

ZNICZ SIENNICA RÓŻANA - GKS DELTA NIELISZ 2:2 (0:0), gole dla Znicza: **Kamil Mazurek** 2. ZNICZ: Konrad Knap - Cezary Bryda, Piotr Mazurek, Karol Tywoniuk, Paweł Dąbski, Damian Kamiński, Karol Żebrowski, Karol Smorga, Daniel Mazurek, Kamil Mazurek, Tomasz Kwietniewski oraz Kacper Lato, Szymon Kniażuk, Sergiusz Zając, Marek Winiarczyk, Patryk Bas, Grzegorz Mazurek, Przemek Mazurek, Szymon Cichosz, zawodnik testowany.

***

HETMAN ŻÓŁKIEWKA - SOKÓŁ ZWIERZYNIEC 4:2 (bramki dla Hetmana zdobyli: **Rycerz** 2, **Miedźwiedź**, **Wanielista**). **(k)**

eprasa.pl dbd9960818

KRZYŻÓWKA z HASŁEM

Litery z pól ponumerowanych od 1 do 13 utworzą rozwiązanie niniejszej krzyżówki

11/2021

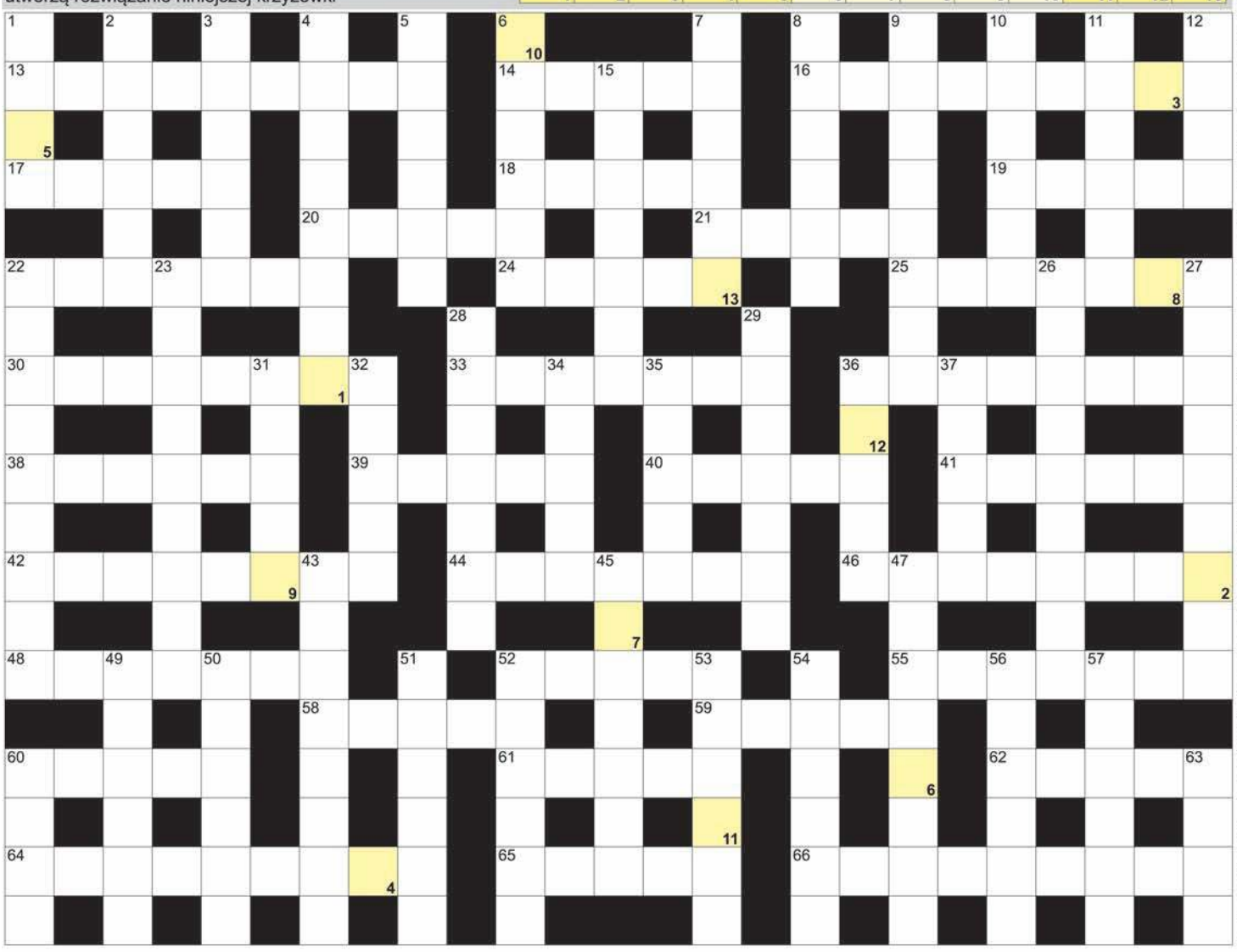

POZIOMO: 13) Park Narodowy w Tanzanii; 14) Escobar lub Neruda; 16) budynek przy rynku; 17) i grobowa, i rozdzielcza; 18) stolica Piemontu; 19) służył do burzenia murów i bram; 20) biegowe z wiązaniami; 21) strona monety, medalu; 22) fioletowy kamień półszlachetny; 24) miasto Kopernika; 25) Ludovico, autor "Orlanda szalonego"; 30) kraj ze stolicą w Phnom Penh; 33) np. Marsjanin; 36) księża w wojsku; 38) podstawa apartheidu; 39) argentyński taniec; 40) starogrecka filharmonia; 41) Bergman, szwedzki reżyser; 42) rzeżuchowiec, motyl; 44) zajmowanie się własną osobą; 46) śmieszny, wesoły, zabawny; 48) zabawa ze śpiewem z podkładem; 52) ośmiu muzyków; 55) Igor, autor "Chłopca z Salskich Stepów"; 58) gwiazdozbiór z Betelgezą; 59) ...Zeneca, producent szczepionek; 60) MacDowell, aktorka; 61) strój, ubranie; 62) niejedna w murze; 64) nadwozie samochodu; 65) "Wierna ..." Żeromskiego; 66) obrączkuje ptaki.

PIONOWO: 1) na dnie szklanki; 2) żółte w portfelu; 3) roczniki, kroniki; 4) rozbiórka maszyny; 5) niejedno w wieżowcu; 6) dopisuje głodnemu; 7) rodzinne miasto Anny Jantar; 8) wynik, rezultat; 9) placówka dyplomatyczna; 10) twarde w arbuzie; 11) stary, doświadczony żołnierz; 12) Hf dla chemika; 15) inaczej pierściennik, roślina; 22) mieszkaniec tureckiej stolicy; 23) wywieszka, szyld; 26) papiery wartościowe; 27) łupiny z owoców i warzyw; 28) muzeum etnograficzne pod gołym niebem; 29) stolica Sycylii; 31) wymaga egzorcyzmów; 32) indianin z Meksyku; 34) element zdania; 35) prawosławne obrazy; 36) polny lub morski; 37) mityczny król Troi; 43) Akwitańska była królową Francji i Anglii; 45) naczynia krwionośne; 47) motyw zdobniczy; 49) walący się budynek; 50) miasto H. Ch. Andersena; 51) waga; 52) imię Zagłoby; 53) zakład drzewny; 54) antyk, zabytek, rupieć; 56) dyżur na okręcie; 57) zakręcone bułki; 60) ocalała z potopu; 63) wodorosty, glony.

nowy tydzień tygodnik lokalny

stówka co tydzień!

KUPON - krzyżówki 11/2021

Rozwiązania obu krzyżówek wraz z wyciętym kuponem należy nadesłać pocztą, wrzucić do naszej skrzynki ogłoszeniowej lub przynieść do redakcji (Chełm, ul. Lwowska 14) w ciągu 10 dni od daty ukazania się tego numeru. Wśród nadawców rozlosujemy 100 zł oraz dwie nagrody niespodzianki.

100 zł za rozwiązanie krzyżówki z wydania nr 9/2021 otrzymuje **Albin Koguciuk** (Chełm), a nagrody niespodzianki - **Karolina Nadworska** (Chełm) i **Jerzy Nazaruk** (Chełm)

KRZYŻÓWKA z HASŁEM

Litery z pól ponumerowanych od 1 do 13 utworzą rozwiązanie niniejszej krzyżówki

11/2021

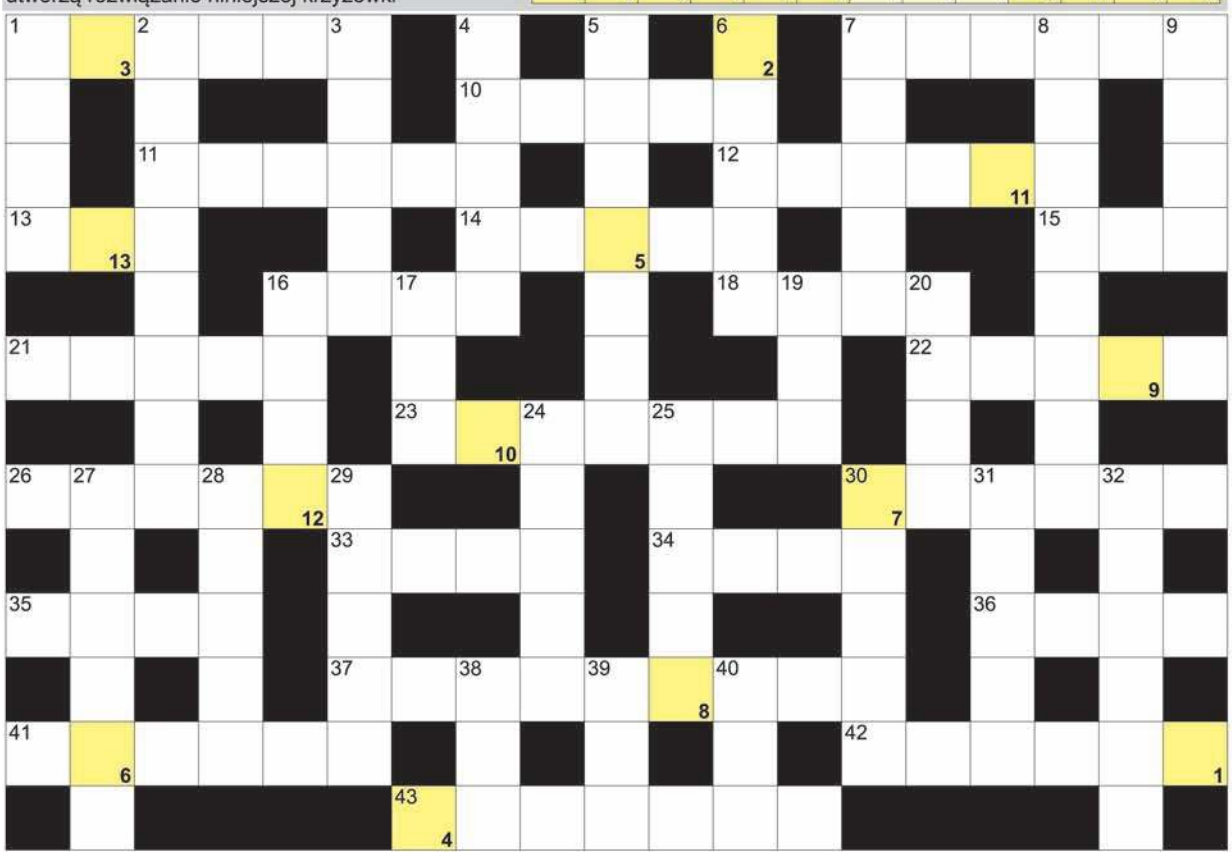

AGFA Image Center
wywołanie zdjęć cyfrowych
zdjęcia do dokumentów
zdjęcia ze slajdów
zdjęcia ze zdjęcia
skanowanie negatywów
fotogadżety
Chełm, Lwowska 8
tel. (082) 565-66-16
fototam.pl
agfachelm@fototam.pl

POZIOMO: 1) zadawana w konfesjonale; 7) sposób mówienia; 10) ukochana Wertera u Goethego; 11) stolica Zambii; 12) fraxinus, drzewo; 13) dziewiętnasta litera alfabetu greckiego; 14) szlamnik, ptak; 15) Tadeusz Żeleński, pisarz; 16) Piotr, skoczek narciarski; 18) ojciec Kaina i Abla; 21) łukowata kość; 22) może być podwodny; 23) wzywany do sądu; 26) przepływa przez Gandawę; 30) ... Kobiet organizowany przez Martę Lempart; 33) karczoch hiszpański krócej; 34) myte szczoteczką; 35) płytkie miejsce rzeki; 36) o słynnej śpiewaczce operowej; 37) buntownik, powstaniec; 41) S dla chemika; 42) płat papieru lub blachy; 43) dorabia klucze.

PIONOWO: 1) porcja ryby; 2) ... Brytyjska z Vancouver; 3) cenne konie; 4) raca świetlna; 5) w gniazdku elektrycznym; 6) pierwszy pies w kosmosie; 7) do krojenia lub prasowania; 8) stolica Australii; 9) nagie obrazy; 16) wojskowa wypłata; 17) leśny ssak z łopatami; 19) suchy w porcie; 20) budowla z przęsłami; 24) ojczyzna Gandhiego; 25) zamykane na klucz; 27) kurzy dom; 28) numer jeden w zespole; 29) Kurosawa, japoński reżyser; 30) libijska zatoka z Bengazi; 31) Chińczyk dla Chińczyka; 32) największa planeta Układu Słonecznego; 38) zęba lub głowy; 39) Birnam w "Makbecie"; 40) mniej niż hektar.

HOROSKOP NA NOWY TYDZIEŃ

Baran (21.03 – 20.04)
Na początku tygodnia przekonasz się, że z dużej chmury mały deszcz. Widmo kłopotów szybko się oddali. Samotne Barany mają szansę na poznanie kogoś sympatycznego. A gdy już będzie ktoś do pary, czas na wiosenne, wzmacniające spacery!

Byk (21.04 – 20.05)
W najbliższym tygodniu będziesz działać sprawnie i skutecznie. Zażegnasz problemy wiszące na włosku i załatwisz wszystkie pilne sprawy. Jednak zaplanuj sobie działania, by uniknąć chaosu. W sprawach sercowych spokój na zmianę z porywami namiętności.

Bliźnięta (21.05 – 21.06)
Bliźnięta przekonają się, że szczęście sprzyja odważnym. Jednak niech nie ryzykują, mając w zanadrzu „plan B". Dotyczy to zwłaszcza spraw zawodowych, bo rodzinne same się poukładają.

Rak (22.06 – 22.07)
Samotne Raki mogą się zakochać bez pamięci, a te ze stałych związków przeżyją renesans uczuć. W pracy może je spotkać miła niespodzianka. Pod względem kondycji fizycznej również nie powinny mieć powodów do narzekań. Ten tydzień będzie pod tym względem bardzo pomyślny.

Lew (23.07 – 23.08)
Teraz nie możesz „rozmieniać się na drobne". Skup się na sprawach pilnych i najważniejszych, pamiętając, że nie samymi obowiązkami człowiek żyje. Wypoczynek i relaks uzupełnią Twoje zapasy energii. Pamiętaj, żeby racjonalnie z niej korzystać.

Panna (24.08 – 22.09)
Panny będą teraz coś skrupulatnie liczyć. Może chodzi o wpływy, a może o wydatki. Ten tydzień to jednak nie tylko sprawy finansowe. Panny czeka jakieś zamieszanie w sprawach sercowych. To dobry czas na zerwanie z nałogiem.

Waga (23.09 – 23.10)
Wagi muszą teraz wykazać się operatywnością. Jeśli im się uda, zyskają sporą sumkę i święty spokój. Warto się postarać. W tych działaniach mogą liczyć na pomoc kogoś bliskiego. Pod koniec tygodnia Wagi mogą spotkać kogoś, kto odmieni ich życie.

Skorpion (24.10 – 22.11)
Nowe wyzwania okażą się nie tak straszne, jak Skorpiony sobie myślały. Wszystko pójdzie jak z płatka. Warto jednak zadbać o siebie – też musisz mieć coś z życia. Warto czasem być egoistą i pomyśleć tylko o sobie, a nie o pracy.

Strzelec (23.11 – 21.12)
Na początku tygodnia Strzelce spotka jakieś niespodziewane, wyjątkowo miłe zdarzenie. Niespodzianka wprawi je w wyjątkowo dobry nastrój, dzięki któremu będą sobie dobrze radzić z obowiązkami. Zdrowie dopisze.

Koziorożec (22.12 – 20.01)
Koziorożce spotkają się teraz z wieloma oznakami uwielbienia od osób płci przeciwnej. W gronie zalotników lub zalotnic pojawi się ktoś wyjątkowo atrakcyjny. Stałe związki też rozkwitną. W połowie tygodnia szykują się małe zawirowania finansowe.

Wodnik (21.01 – 19.02)
Wodniki niech szykują się na jakieś zmiany, które mogą być powodem stresu. Jednak nowe szybko okaże się lepsze niż stare. Warto zadbać o formę fizyczną, a także pomyśleć o zmianie pracy.

Ryby (20.02 – 20.03)
W tym tygodniu Ryby będą nosić coś bardzo ciężkiego. Najprawdopodobniej będzie to portfel, w którym niespodziewanie pojawi się spora gotówka. Lekko natomiast będzie Rybom na duszy. Dobrze jest nie mieć problemów. Ta sielanka pozwoli na narodziny lub renesans miłości.

eprasa.pl dbd9960818