TYGODNIK POWIATOWY

GAZETA MYSZKOWSKA

cena 3,30zł
(w tym 5% VAT)
nakład 7100 egz.

nr 16 (1316) rok XXVII 17.04.-23.04. 2020

322261 ISSN 1232-1931

UKAZUJE SIĘ OD 1993r. W GMINACH: MYSZKÓW, ŻARKI, PORAJ, KOZIEGŁOWY, NIEGOWA, KROCZYCE, WŁODOWICE, LELÓW, JANÓW

TARCZA ANTYKRYZYSOWA

co już działa a co jest tylko obietnicą?

Osoby prywatne i przedsiębiorcy pytają, czytają i przede wszystkim czekają. Na szczegóły na jakie mogą liczyć wsparcie, gdy wpadli w kłopoty z powodu koronawirusa, albo ograniczeń w handlu, produkcji czy „życiu" w związku z epidemią. Sprawdzamy co działa, z jakiej konkretnie pomocy można skorzystać, a co jest tylko obietnicą na przyszłość.

Najważniejszy z przepisów, który wszedł od 1.04.20 to możliwość niepłacenia składek do ZUS za marzec, kwiecień, maj dla firm do 9 pracowników (liczonych razem z właścicielami!) . Sprawdziliśmy jak to działa i.. działa! Wniosek „RDZ" da się złożyć przez platformę zus.pl (konieczna aktywacja konta w zus; kto go nie ma może je łatwo założyć) Można też wypełnić druk wydrukować, ale wtedy będzie konieczność zaniesienia go do ZUS (nie dostaniecie potwierdzenia), można wysłać listem, ale -tu prośba- pamiętajmy o listonoszach! Zdecydowanie wniosek RDZ najlepiej złożyć przez platformę zus.pl Tu jedna uwaga: nie jest go łatwo znaleźć, wchodząc w „komunikacja elektroniczna" (po lewej, na dole) lepiej wpisać hasło „rdz" niż szukać druku ręcznie.

Antoni Starowicz z Kancelarii Prawno-podatkowej AMSTAR: *-Płatnik składek, który wystąpił o zwolnienie z ich opłacania musi pamiętać, że normalnie składa deklaracje rozliczeniowe do ZUS, ale nie księguje składek w koszty.*

Tarcza 2,0? -Sejm przyjął, Senat bada

Kolejna „ulga w ZUS" ma objąć firmy zatrudniające do 49 pracowników. Wg. aktualnego projektu ustaw ma dać możliwość zapłaty większym firmom połowy składek ZUS, choć była też taka wersja przepisów, że większe firmy dostaną możliwość zwolnienia ze składek za 9 pracowników. Na szczegóły musimy poczekać kilka dni. Tarcza 2,0 to raczej zespół ułatwień, niż ulgi i dotacje.

Banki- jak z tymi „wakacjami kredytowymi"?

Tydzień temu opisaliśmy zasady udzielania odroczenia w spłacie kredytów i pożyczek wielu banków. Oparliśmy się na tym, co piszą same banki. A jak to wygląda w praktyce? Nie byliśmy w stanie zebrać doświadczeń klientów z wszystkich banków, ale sygnały są pozytywne. Działa, choć nie zawsze szybko i prosto. Zdecydowanie liderem prostoty rozwiązań jest ING. Klient ma w nim kredyt firmowy, oczywiście korzysta aplikacji do konta. Po prostu kliknął w kredyt, tam było okienko „wniosek o zawieszenie spłaty kredytu". *-Właściwie nic nie musiałem wypełniać, czy się tłumaczyć. Mogłem wybrać albo całość (rata i odsetki) na 3 miesiące, albo tylko kapitał na 6 miesięcy. Wybrałem drugą wersję, bo nie chcę, żeby mi narastało odsetek. Kliknąłem „zatwierdź", przyszło potwierdzenie, a za 2 dni pojawił się zmieniony harmonogram spłaty!-* mówi pan Rafał. I dodaje: *-Ja na szczęście nie jestem w tragicznej sytuacji, gdyby nie ten wirus miałem nawet inwestować, ale możliwość zawieszenia spłaty, gdy sytuacja niepewna to dla mnie taka „poduszka finansowa" Będę mógł spokojniej myśleć, żeby starczyło na inne opłaty, zobowiązania, pensje.*

Inny przedsiębiorca dzieli się doświadczeniami z odroczeniem spłaty kredytu w Alior Bank. Po przejęciu części udziałów w tym banku, częściej bywa określany jako „państwowy". Przedsiębiorca zatrudniający 5 pracowników, pan Zbyszek (nie godzi się na podanie nazwy firmy): *-Płacę ok. 5000 zł miesięcznie kredytu inwestycyjnego. Większość spłacona, nigdy zaległości. Ale teraz sytuacja niepewna i na ostatnią ratę już mi zabrakło. Sam wniosek o wakacje kredytowe to było tylko kliknięcie, więc się ucieszyłem. Ale dalej już tak prosto nie było. Najpierw zadzwonił ktoś z banku, ze trzeba uzupełnić, wyjaśnić czy i o ile spadły obroty. To nawet zrozumiałe. Mailem dostałem druk to wypełnienia, trzeba było wypełnić, wydrukować, zeskanować i wysłać. To też rozumiem, może bank nie zdążył się przygotować do obsługi wniosku w całości przez system bankowy. Ale było też żądanie dodatkowych dokumentów. Zrobiło się tego 70 stron! Pamiętam, że w tym samym dniu jak to drukowałem i wysyłałem Premier RP Mateusz Morawiecki mówił w telewizji, że będą proste procedury w ulżeniu firmom w kredytach, że -chyba tak powiedział- „banki nie będą żądać od klientów tony dokumentów". Alior tony rzeczywiście nie zażądał, więc nie mogę powiedzieć, że premier kłamie. Zgody banku dotychczas nie dostałem, pisali , że mają 14 dni na rozpatrzenie. Dostałem ponaglenie o niespłaconej racie kredytu.*

Klient spłacający prywatną pożyczkę CitiBank: *-Płacę dość sporo, ponad 2 tys miesięcznie raty pożyczki. Złożyłem zapytanie o możliwość przesunięcia rat przed Wielkanocą, około 5 kwietnia. Bank odpisał, że wniosek przyjęty do rozpatrzenia. Nie żądano żadnych wyjaśnień, nie ma też decyzji. Na szczęście starczyło mi pieniędzy na bieżącą ratę, czekam.*

Będziemy wdzięczni za wasze relacje z negocjacji z bankami na temat odroczenia rat kredytów ze względu na kryzys związany z koronawirusem. Piszcie na

redakcja@gazetamyszkowska.pl

Najcenniejsze będą dla nas relacje które nie będą anonimowe. Zapewniamy, że do artykułu wasze doświadczenia będą anonimizowane. Zmienimy imiona, pominiemy nazwy firm.

GDZIE TE TANIE KREDYTY I POŻYCZKI?

Długie tygodnie minęły od konferencji prasowej Prezesa NBP, który mówił o wpompowaniu w gospodarkę 220 mld zł na wsparcie firm poprzez gwarancje bankowe (udzielane przez Bank Gospodarstwa Krajowego). Nie

dok na str 3

Aktualna sytuacja w powiecie w związku z koronawirusem:

DWIE OSOBY Z POWIATU ZAWIERCIAŃSKIEGO WYZDROWIAŁY

(Myszków, Zawiercie) Z terenu powiatu zawierciańskiego wyzdrowiały 2 osoby, które były zakażone koronawirusem. Na szczęście nie odnotowano zgonów ani w powiecie myszkowskim, ani w powiecie zawierciańskim. Powoli rośnie liczba osób, u których potwierdzono zakażenie wirusem. W całym województwie w środę potwierdzonych było już 980 przypadków zakażenia koronawirusem. W porównaniu do danych sprzed tygodnia, podwoiła się liczba ozdrowieńców. Wciąż rośnie liczba zgonów, choć nieco wolniej niż liczba osób, które wyzdrowiały.

W całym województwie śląskim wg stanu na 15 kwietnia na godz. 10.00 hospitalizowanych było 238 osób, 4142 osoby były objęte kwarantanną domową, a 6941 osób pozostawało pod nadzorem epidemiologicznym. W ciągu ostatniej doby (tj. od 14 do 15 kwietnia) przebadano 575 próbek. W sumie w województwie śląskim zbadano 12.330 próbek. Potwierdzono 980 przypadków koronawirusa w naszym województwie. Wyzdrowiały 43 osoby, odnotowano 53 zgony.

W powiatach myszkowskim i zawierciańskim nieznacznie wzrosła liczba osób objętych nadzorem epidemiologicznym, osób hospitalizowanych oraz pacjentów, u których potwierdzono zakażenie koronawirusem. W pow. myszkowskim nie zmieniła się liczba osób objętych kwarantanną domową. Z kolei w powiecie zawierciańskim odnotowano pierwsze przypadki ozdrowień. Na szczęście wciąż nie odnotowano zgonów wśród pacjentów z powiatu myszkowskiego i zawierciańskiego. (es)

eprasa.pl dc1c16e228

KRONIKA POLICYJNA I STRAŻY

8 kwietnia. Na ul. Moniuszki w Żarkach miała miejsce kolizja dwóch osobówek – Citroena i Fiata. Samochodami jechali tylko kierowcy. Na szczęście nie odnieśli obrażeń. Strażacy zabezpieczyli miejsce zdarzenia, odłączyli napięcie w obu pojazdach i kierowali ruchem. W czasie działań kierowca Citroena gorzej się poczuł. Został on zabrany przez pogotowie do szpitala. Gdy swoje czynności zakończyła policja, Fiat został zabrany przez pomoc drogową, natomiast Citroena zabezpieczył znajomy kierowcy.

9 kwietnia. W Żarkach Letnisku przy ul. Cichej doszło do pożaru warsztatu samochodowego. Gdy na miejsce dojechali strażacy, pożar gasił właściciel. Stłumił on ogień przy pomocy gaśnicy. Strażacy podali jeden prąd wody i dogasili pożar.

- Pożarem objęte było część izolacji ściany oraz podbitki dachowej. Po dogaszeniu pożaru rozebrano część podbitki, oddymiono i przewietrzono pomieszczenia – informuje st. kpt. Mariusz Szczepański z Komendy Powiatowej Państwowej Straży Pożarnej.

***

W Postępie przy ul. Myszkowskiej doszło do uszkodzenia gazociągu. Do uszkodzenia doszło w trakcie prowadzenia prac ziemnych koparką. Strażacy zabezpieczyli miejsce zdarzenia i wyznaczyli strefę bezpieczeństwa. Następnie wykonali pomiary stężenia gazu i ewakuowali mieszkańców posesji, które znajdowały się w promieniu strefy – łącznie z pięciu posesji ewakuowano 13 osób dorosłych i 2 dzieci. Pogotowie gazowe odłączyło dopływ gazu na uszkodzonym odcinku, po czym awarię usunięto. Okoliczności zdarzenia wyjaśnia policja.

***

Na skrzyżowaniu ulic Słowackiego i Stolarskiej w Myszkowie doszło do kolizji dwóch osobówek. Podróżowali nimi jedynie kierowcy, nikt nie został poszkodowany. Strażacy zabezpieczyli miejsce zdarzenia, odłączyli zasilanie w Renault Megane, zakręcili zawór butli z gazem w jednym pojeździe. Ponadto druhowie kierowali ruchem i oczyścili jezdnię z pozostałości po zdarzeniu. Gdy swoją pracę na miejscu zdarzenia zakończyli policjanci, Toyota Auris została dopuszczona do ruchu, z kolei Renault Megane zostało zabrane przez pomoc drogową.

10 kwietnia. W Kotowicach doszło do pożaru stosu palet na placu składowym. Ogień nie stanowił zagrożenia dla ludzi ani budynków. Strażacy zabezpieczyli i oświetlili miejsce działań. Następnie podano cztery prądy gaśnicze w natarciu na płonące palety. Po ugaszeniu pożaru dokonano rozbiórki stosu, który dogaszono. Sprawą zajmuje się myszkowska policja.

11 kwietnia. W Poraju przy ul. Żareckiej doszło do dachowania samochodu osobowego. Obecny na miejscu świadek twierdził, że dwie osoby jadące tym samochodem oddaliły się z miejsca zdarzenia.

Strażacy przeszukali pobliski teren. Około 150 metrów od miejsca zdarzenia odnaleziono kobietę. Była ona poszkodowana. Udzielono jej pierwszej pomocy, następnie trafiła pod opiekę Zespołu Ratownictwa Medycznego. Została przewieziona do szpitala w Zawierciu.

Dalej druhowie pomagali policji w poszukiwaniu drugiej osoby. W pobliżu nie odnaleziono poszukiwanej osoby. Dalsze czynności związane z tą sprawą prowadzi policja.

12 kwietnia. W Zaborzu motocyklistka straciła panowanie nad jednośladem na łuku drogi, wypadła z niej i uderzyła w drzewo. Gdy na miejsce dojechali strażacy, poszkodowanej kobiecie pierwszej pomocy udzielały już postronne osoby. Do czasu przyjazdu karetki, strażacy prowadzili resuscytację krążeniowo-oddechową.

- Równocześnie z działaniami ratowniczymi prowadzono organizowanie lądowiska dla zadysponowanego na miejsce śmigłowca LPR. Niestety, pomimo ogromnego wysiłku, ratownikom nie udało się przywrócić czynności życiowych kobiety i lekarz ZRM stwierdził zgon – przekazuje st. kpt. M. Szczepański.

Strażacy zabezpieczali miejsce zdarzenia do czasu zakończenia czynności przez policjantów oraz zabrania ciała przez firmę pogrzebową i motocykla przez pomoc drogową. (es)

NA ŚLĄSKICH DROGACH ZGINĘŁO 3 MOTOCYKLISTÓW

(woj. śląskie) Mniejszy ruch w okresie świątecznym dało się zauważyć na drogach w całym województwie. Nie obeszło się jednak bez poważnych zdarzeń drogowych. Doszło do 3 wypadków śmiertelnych, w których śmierć ponieśli motocykliści.

Na śląskich drogach służbę pełniło blisko 2100 policjantów z drogówki, których wspierali koledzy z innych pionów służbowych, Na drogach było znacznie mniej samochodów, co wynika z obowiązujących ograniczeń przemieszczania się. Niestety, mimo tego odnotowano 3 wypadki śmiertelne.

- *Od wielkanocnego piątku do poniedziałku na śląskich drogach doszło do 13 wypadków drogowych, w których rannych zostało 13 osób. Odnotowano również 243 kolizje drogowe. Mundurowi zatrzymali także 68 nietrzeźwych kierujących. W ubiegłym roku w świątecznym okresie odnotowaliśmy odpowiednio: 20 wypadków, w których 24 osoby zostały ranne, 586 kolizji oraz 114 ujawnionych nietrzeźwych kierujących. Martwi natomiast liczba tych najpoważniejszych wypadków – w których osoby poniosły śmierć. W tym roku doszło do 3 takich wypadków. W każdym z nich zginęła osoba kierująca motocyklem* – informuje policja.

Mniejszy ruch oraz dobra pogoda to elementy, które zachęcają niektórych kierowców do jazdy z większą prędkością. To właśnie nadmierna prędkość jest główną przyczyną wypadków drogowych. (es)

Informacja z dnia **15.04.2020** roku, godzina **14:00** związana z zagrożeniem nowym koronawirusem SARS-CoV-2 w powiecie myszkowskim

Gminy	Liczba osób pozostających pod nadzorem epidemiologicznym	Liczba osób poddanych kwarantannie domowej na podstawie decyzji PPIS w Myszkowie	Liczba osób u których stwierdzono wynik dodatni	Liczba osób hospitalizowanych z powodu podejrzenia zakażenia korona wirusem SARS-COV-2	Liczba ozdrowieńców	Zgony
Koziegłowy	57	18	8	2	0	0
Poraj	31	6	3	2	0	0
Niegowa	14	2	1	0	0	0
Żarki	18	2	0	0	0	0
Myszków	80	2	1	1	0	0
Powiat myszkowski	**200**	**30**	**13**	**5**	**0**	**0**

PPIS w Myszkowie dr n. med. Marek Olenderek

PIERWSZE GRZYWNY PO 5 TYSIĘCY ZŁOTYCH

(powiat myszkowski) Jeszcze przed świętami Powiatowy Inspektor Sanitarny wydał już pierwsze decyzje, nakładające kary pieniężne na osoby, które nie stosowały się do obowiązujących obostrzeń związanych ze stanem epidemii. Ukarani będą musieli zapłacić 5 tysięcy złotych grzywny. Ponadto skierowane zostaną wnioski o ukaranie do sądu.

Informacje o naruszeniach obowiązujących przepisów policjanci przekazują do Państwowego Powiatowego Inspektora Sanitarnego. Organ ten może nałożyć grzywnę w wysokości od 5 do 30 tysięcy złotych. Przed świętami PPIS w Myszkowie wydał pierwsze decyzje. Na trzech mężczyzn nałożono po 5 tysięcy złotych grzywny.

- *Jeden z nich, objęty kwarantanną domową, nie zastosował się do obowiązujących zasad, dwaj pozostali zaś, zlekceważyli przepisy związane z przemieszczaniem się. Nałożone kary pieniężne nie wykluczają w tym przypadku odpowiedzialności prawnej. W każdym z trzech przypadków, za popełnione wykroczenie zostanie skierowany wniosek o ukaranie do sądu* – przekazuje myszkowska policja. (es)

GAZETA MYSZKOWSKA TYGODNIK POWIATOWY

Redakcja:
42-300 Myszków
ul. Sikorskiego 53/3

www.gazetamyszkowska.pl

GAZETA MYSZKOWSKA ukazuje się w każdy piątek od 1993r.
Wydawca: „MyszPress" s.c. **Redaktor Naczelny:** Jarosław Mazanek jmazanek@gazetamyszkowska.pl **tel. 602 514 030**
Zespół redakcyjny: Edyta Superson esuperson@kurierzawiercianski.pl Natalia Mądry nmadry@gazetamyszkowska.pl **SPORT:** Tomasz Urbański tel. 608 584 727 turbanski@gazetamyszkowska.pl
Stale współpracują: Dominika Smoleń, Antoni Starowicz (ekspert podatkowy), Zdzisława Moskwińska (New York), Jarosław Durka, Ewelina Kurzak ekurzak@gazetamyszkowska.pl

REDAKCJA I BIURO OGŁOSZEŃ: 42-300 Myszków ul. Sikorskiego 53/3, **tel. 608 548 727** (34) 313 71 20
Biuro Ogłoszeń: ul. Sikorskiego 53/3, czynne: Pon- czw 9.00-17.00, Pt 9.00-16.00 reklama@gazetamyszkowska.pl
Kierownik biura ogłoszeń: Małgorzata Jagusiak tel. 34.313 71 20 mradosz@gazetamyszkowska.pl **Reklama:** Sylwia Mazanek smazanek@gazetamyszkowska.pl tel. 602 398386
Druk: POLSKA PRESS Sp. z o.o., Oddział Poligrafia, Drukarnia Sosnowiec
Materiałów niezamówionych redakcja nie zwraca. Zaznaczamy sobie prawo skracania listów i tekstów nadesłanych. Za treść ogłoszeń i reklam redakcja nie odpowiada.
E-mail: gazetamyszkowska@pro.onet.pl reklama@gazetamyszkowska.pl

eprasa.pl dc1c16e228

TARCZA ANTYKRYZYSOWA

dok ze str 1

jest to jednak bank, który sam udziela kredytów. Ułatwia ich pozyskanie. Gwarancje BKG mają być tańsze i łatwiejsze do dostania (do 80% kredytu). To bardzo dobre rozwiązanie dla firm, które choć borykają się z problemami, to nie tracą klientów, mają pomysły na rozwój.

Od misiąca pytamy w różnych bankach, przeglądamy oferty, czy są takie kredyty. Nie znaleźliśmy ani jednego.

To może fundusze pomocowe? Np Fundusz Górnośląski?

6.04 w serwisie prasowym ciekawa informacja wysłana przez Zarząd Województwa Śląskiego. Cytujemy początek:

Śląski pakiet dla gospodarki

„Miliard złotych wsparcia dla gospodarki w regionie to kompleksowa oferta działań i realna pomoc dla przedsiębiorców. Inicjatorem powstania programu jest marszałek Województwa Śląskiego Jakub Chełstowski. Śląski Pakiet dla Gospodarki w znacznej mierze powstał w oparciu o środki unijne zarządzane z poziomu województwa. Pakiet będzie uzupełnieniem działań strony rządowej w ramach tzw. Tarczy Antykryzysowej.

Śląski pakiet dla gospodarki obejmie pięć filarów: pożyczki obrotowe i płynnościowe, wsparcie pracodawców, wsparcie bezzwrotne, działania wspierające i wejścia kapitałowe. Łączna pula środków wynosi 1 mld zł.”

Pięć pakietów to:

I-łatwiejsze pożyczki, nie tylko na inwestycje ale również finansowanie bieżącej działalności, utrzymanie płynności firmy. I

II-wsparcie utrzymania miejsc pracy. Mają ten pakiet realizować Urzędy

Pracy, poświęcamy temu tematowi osobny artykuł. To dofinansowanie do szkoleń, zatrudnienia, staży. Czyli to co urzędy pracy robiły od lat, i miejmy nadzieję teraz też zrobią to dobrze. Ważne, czy zasady będą prostsze, reakcja urzędów pracy szybsza. Zasady logiczniejsze. Zwłaszcza z tym ostatnim bywało różnie.

III filat-wsparcie bezzwrotne. Dla firm w najgorszej sytuacji, którym pandemia zablokowała możliwość funkcjonowania, ale widzą szanse przetrwania. Ma na to być 76 mln zł na terenie województwa. Przykładowe branże objęte pomocą: hotele, gastronomia. Ale muszą przedstawić innowacyjne wyjście z kryzysu.

IV filat „Samorządowe działania wspierające”. Pójdzie na to 24 mln zł. Promocja regionu, inwestycje w regionie. Kwota niewielka, filar wydaje się mocno propagandowy, i -oby nie- środki trafią do „zaprzyjaźnionych” samorządów. Czyli tych, gdzie rządzi PiS.

V filar nazwano „wejścia kapitałowe”. Ogólniki, które na pewno nie zainteresują przeciętnego przedsiębiorcy, który martwi się jak utrzymać firmę, pracowników, nie zbankrutować.

SPRAWDZAMY!

Sprawdziliśmy filar I, który wydawał się najbardziej konkretny, adresowany do większości firm w kłopotach. Jest infolinia, więc dzwonimy 32 77-40-877.

Tłumaczymy, że jesteśmy zainteresowani, że to coś dla nas. Pada propozycja by wysłać maila do Funduszu Górnośląskiego (obsługuje program, czy „filar”) Fundusz Górnośląski od lat udziela pożyczek dla firm. Inny program o podobnym działaniu to np. TISE. Mail wysłany, opisujemy, że firma w związku z koronawirusem ma spadek obrotów, ale też niezrealizowane inwestycje w toku, pomysły, szanse na rozwój. Nawet ktoś oddzwonił, z informacją, która jednak nie była optymistyczna. Wyszło z tego, że program „Śląski pakiet dla gospodarki” którego „ inicjatorem powstania jest marszałek Województwa Śląskiego Jakub Chełstowski” to na razie ogólnikowa propozycja tego co „może” będzie, nie wiadomo na jakich zasadach i kiedy. Coś jak reklama i to niestety, na razie „reklama bez pokrycia”. W handlu to praktyka zabroniona, żeby reklamować coś, czego nie można kupić, ale kto politykowi zabroni: -*Zadzwoniłem do pana, bo w mailu, to musiałbym panu napisać, ze nie mamy żadnych propozycji niż te sprzed kryzysu, czyli o dość rygorystycznych zasadach udzielania pożyczek* -mówi pan z Funduszu Górnośląskiego. I dodaje: -*Może pod koniec kwietnia będą konkrety, wtedy się do pana odezwę.*

„Proszę czekać” to w sumie uczciwe postawienie sprawy. Politycy chcą propagandowo odtrąbić sukces, więc im się śpieszy. Chcą powiedzieć, że pomagają, że są pieniądze na wsparcie firm. Pieniądze chyba rzeczywiście są, nie ma zasad, regulaminów ich rozdzielania. Czy będą „pod koniec kwietnia”? Będziemy sprawdzać i o tym informować.

Jarosław Mazanek

Jak koronawirus wpływa na lokalny rynek pracy?

WIĘCEJ BEZROBOTNYCH WŚRÓD OSÓB WRACAJĄCYCH Z ZAGRANICY

(powiat myszkowski) Trwająca pandemia koronawirusa daje się wszystkim we znaki z powodu obostrzeń, które zmieniły nasze codzienne życie, jak również z powodów gospodarczych. Wiele firm z dnia na dzień musiało przestać funkcjonować, wiele osób boi się o pracę, niektórzy już zostali wysłani na urlop bezpłatny. Jak dotychczas koronawirus wpłynął na lokalny rynek pracy i czego możemy się spodziewać w najbliższej przyszłości? Na razie trudno jest przewidzieć jak pandemia wpłynie na sytuację na rynku pracy.

– *Z bieżących analiz wynika, że obecnie żaden pracodawca nie zgłosił zamiaru dokonania zwolnień grupowych w swojej firmie, a wśród rejestrujących się osób bezrobotnych odnotowano znaczny wzrost liczby osób powracających z zagranicy* – informuje **Marek Węgrzynowicz, dyrektor Powiatowego Urzędu Pracy w Myszkowie.**

Trudno jest obecnie zdiagnozować sytuację na lokalnym rynku pracy, bo pozostawia ona wiele niewiadomych. Powiatowy Urząd Pracy szczególnie zwraca uwagę na liczbę osób, które chcą zarejestrować się w urzędzie oraz na pytania, jakie zadają pracodawcy. Póki co żaden przedsiębiorca nie zgłosił zamiaru dokonania zwolnień grupowych w swojej firmie. Spośród rejestrujących się bezrobotnych widać znaczny wzrost liczby osób, które wracają z zagranicy.

Tarcza Antykryzysowa umożliwia Powiatowym Urzędom Pracy na oferowanie instrumentów pomocowych dla przedsiębiorców. Ogłoszono nabór wniosków o udzielenie niskooprocentowanej pożyczki, z której skorzystać mogą mikroprzedsiębiorcy. W tym przypadku prowadzony jest ciągły nabór.

Od wczoraj, tj. od 16 kwietnia, można wnioskować o dofinansowanie części kosztów wynagrodzeń pracowników oraz składek na ubezpieczenia społeczne należne od tych wynagrodzeń. Z tej formy pomocy mogą korzystać mikro, małe i średnie firmy. Przedsiębiorcy, będący osobami fizycznymi, którzy nie zatrudniają pracowników, mogą ubiegać się o dofinansowanie części kosztów prowadzenia działalności gospodarczej. Z kolei organizacje pozarządowe będą mogły wnioskować o dofinansowanie części kosztów wynagrodzeń pracowników oraz składek na ubezpieczenia społeczne.

Marek Węgrzynowicz dyrektor Powiatowego Urzędu Pracy w Myszkowie był wielokrotnie nagradzany za skuteczną walkę z bezrobociem.

W sprawie dofinansowania części kosztów wynagrodzeń oraz dofinansowania części kosztów prowadzenia działalności gospodarczej można kontaktować się z Powiatowym Urzędem Pracy, dzwoniąc pod numer (34) 313-46-46 wewnętrzny 124. W sprawie pożyczki dla mikroprzedsiębiorcy można dzwonić pod numer (34) 313-46-46 wewnętrzny 133 i 146. W obu przypadkach zapytania można przesyłać również drogą elektroniczną na adres kams@praca.gov.pl.

- *W chwili obecnej do tut. PUP na dzień 14.04.2020r. wpłynęło już 145 wniosków o udzielenie pożyczki na pokrycie bieżących kosztów prowadzenia działalności gospodarczej mikroprzedsiębiorcy, z czego 27 już zostało zrealizowanych/wypłaconych. Obecnie Ministerstwo Rodziny, Pracy i Polityki Społecznej na bieżąco współpracuje z urzędami pracy, podejmując działania mające służyć niwelowaniu ujemnych skutków wynikających z rozprzestrzeniania się korona wirusa SARS-CoV-2, a związanych z funkcjonowaniem rynku pracy* – mówi dyrektor PUP w Myszkowie **Marek Węgrzynowicz**. (es)

eprasa.pl dc1c16e228

Uczniowie w domu, sprzątaczki... w pracy

Od 12 marca br. do odwołania wszystkie placówki oświatowe zostały zamknięte. Zdawać by się mogło, że sprzątaczki, woźne, dozorcy, kucharki, nie mają co robić, bo nie ma po kim sprzątać, komu gotować, czy zadzwonić na przerwę. Otóż nie! Dyrektorzy szkół wykorzystując „wolne moce przerobowe" od razu wykorzystali personel administracyjny do tych zadań, które wcześniej czekały na lepsze czasy. Postanowiliśmy u źródła dowiedzieć się, jak personel pomocniczy jest obecnie wykorzystany i kto o tym decyduje:

Gazeta Myszkowska: Jak w myszkowskich szkołach wygląda praca personelu administracyjnego – mam na myśli personel pomocniczy, jak kucharki, sprzątaczki? Co z tym personelem się dzieje skoro nie działają szkolne stołówki, a uczniowie nie przychodzą do szkoły.

Miejski Zespół Ekonomiczno-Administracyjny Szkół i Przedszkoli w Myszkowie, Kierownik **Marzanna Wieczorek**: -*Pracodawcą każdej sprzątaczki, czy kucharki, jest dyrektor szkoły i to on decyduje, czy dana osoba jest obecnie niezbędna.*

GM: **Co gdy w tej chwili nie ma dla nich pracy. Mogą nie przychodzić do pracy? Jeżeli tak, to czy tracą zarobki?**

Marzanna Wieczorek: - Część tych pracowników przebywa na urlopach, część na L4. Wolnego jako takiego nikt nie ma. Generalnie są w pracy i wykonują czynności, które im zleci dyrektor zgodnie z rekomendacją MEN. W tej chwili organizujemy np. paczki dla MOPS-u i kuchnia będzie pracowała przez najbliższe dni.

GM: Czyli jeżeli nie mają L4 ani opieki to normalnie przychodzą do pracy?

- Pracują w ograniczonym czasie pracy, o którym decyduje dyrektor szkoły.

GM: Czyli można im skrócić czas pracy do niezbędnego?

Marzanna Wieczorek: - Tak, taka jest rekomendacja MEN-u.

GM: Ale nie można im powiedzieć nie przychodźcie do pracy ale będziecie mieć zapłacone?

Kierownik Marzanna Wieczorek: - Można. Jeżeli dyrektor zdecyduje, że nic nie ma do pracy, to personel administracyjny pozostaje w tzw. gotowości do pracy.

GM: Dostają za ten okres wynagrodzenie, czy nie?

Kierownik Marzanna Wieczorek: - Dostają wynagrodzenie zasadnicze.

GM: Czyli nie można ich zwolnić z tego powodu, że szkoła nie pracuje?

Kierownik Marzanna Wieczorek: - Nie. Pracownicy ci mogą nie wykonywać pracy pozostając w gotowości. Kodeksem pracy jest regulowany taki sposób płacenia wynagrodzenia.

GM: Szkoły otrzymały z MEN tzw. rekomendację, z której wynika, że o czasie i formie pracy personelu administracyjnego decyduje dyrektor szkoły?

Kierownik Marzanna Wieczorek: - Każdy dyrektor szkoły otrzymał z MEN takie wytyczne.

GM: Dziękuję za rozmowę.

Zespoły Obsługi Ekonomiczno-Administracyjnej Szkół nie posiadają danych odnośnie aktywności zawodowej personelu pomocniczego, tak w okresie czynnej edukacji, jak i w czasie przerwy z powodu epidemii. Jak wynika z powyższego wywiadu, tego typu informacje z racji kompetencji posiada jedynie dyrektor szkoły, ponieważ to on decyduje, który pracownik jest niezbędny.

Jak informuje nas Wicedyrektor Zespołu Szkół im. St. Staszica w Zawierciu **Joanna Smaga:** -*Obsługa szkoły w postaci szatniarza, czy sprzątaczki, pracuje normalnie wg swojego harmonogramu, wykonując w tym czasie inne czynności, jak np. remonty, dezynfekcję pomieszczeń. Zwykle pracują w systemie dwuzmianowym obecnie do godz. 15.00. W momencie gdy któryś z pracowników zechce urlopu nie ma naszego sprzeciwu.*

Podobnie jest w myszkowskich szkołach, gdzie dla sprzątaczek, kucharek, woźnych, dyrektorzy znaleźli zastępcze zajęcia.

Jak ten problem załatwiła Szkoła Podstawowa nr 2 im. Jana Pawła II w Myszkowie, powiedziała nam Dyrektor szkoły Magdalena Zaczkowska: - *Jeżeli chodzi o pracowników administracyjnych, to u nas jest to w ten sposób zorganizowane, że pracownicy dostają ode mnie zadania każdego dnia. Ich czas pracy może ulec skróceniu pod warunkiem, że te zadania wykonają. To nie jest tak, że jak dzieci nie ma, to oni nie mają zadań. Tutaj w szkole jest mnóstwo rzeczy do zrobienia, które w tym momencie ogarniamy. Naprawdę jest co robić, więc po prostu pracują tak jak w każdej innej instytucji.*

W kilku szkołach telefon milczy, zdarzają się przypadki, że dyrektorzy nie chcą nam powiedzieć jakie decyzje podjęli lub nie możemy z sekretariatu uzyskać do nich zdalnego kontaktu.

Zajrzeliśmy więc do wspomnianej rekomendacji Ministerstwa Edukacji Narodowej, która reguluje uprawnienia pracownicze dla personelu administracyjnego:

- „Zawieszenie prowadzenia zajęć dydaktycznych, wychowawczych i opiekuńczych nie wpływa bezpośrednio na pracę wykonywaną przez pracowników administracji i obsługi szkolnej i nie zwalnia ich automatycznie z obowiązku świadczenia pracy. O organizacji ich pracy decyduje dyrektor szkoły. Dyrektor szkoły na podstawie art. 3 ustawy o przeciwdziałaniu i zwalczaniu COVID-19 może polecić pracownikowi wykonywanie, przez czas oznaczony, pracy określonej w umowie o pracę, poza miejscem jej stałego wykonywania (praca zdalna), o ile oczywiście charakter zadań wykonywanych przez pracownika na to pozwala.

Jeżeli natomiast z przyczyny leżącej po stronie szkoły w określonym czasie pracownik administracji lub obsługi nie będzie świadczyć pracy, pozostaje wówczas do dyspozycji dyrektora szkoły i jest w gotowości do wykonywania pracy. Mają wówczas zastosowanie przepisy art. 81 § 1 *Kodeksu pracy*, który wskazuje, że pracownikowi za czas niewykonywania pracy, jeżeli był gotów do jej wykonywania, a doznał przeszkód z przyczyn dotyczących pracodawcy, przysługuje wynagrodzenie wynikające z jego osobistego zaszeregowania. Wynagrodzenie to nie może być jednak niższe od wysokości minimalnego wynagrodzenia za pracę, ustalanego na podstawie odrębnych przepisów.

Decyzje w sprawie organizacji pracy nauczycieli oraz pozostałych pracowników przedszkola, szkoły lub placówki podejmuje dyrektor przedszkola, szkoły lub placówki, natomiast decyzje w sprawie organizacji pracy dyrektora – organ prowadzący szkołę.".

Natalia Mądry

Zwierzęta w potrzebie!

Pandemia, to trudny czas dla nas, ale też dla zwierząt. Chociaż zwierzętom nie grozi koronawirus (choć jest przypadek zakażenia tygrysa w ZOO w USA od… człowieka), to na pewno w wielu schroniskach zabrakło dla nich... jedzenia i leków. Dużo schronisk utraciło bowiem sponsorów, którzy walczą przede wszystkim o przetrwanie własnych firm i zabezpieczenie bytu swoim pracownikom. W tych krytycznych momentach opiekunowie zwierząt liczą na naszą pomoc - jak znana i szanowana Fundacja „Centaurus" ratująca konie. Zapaść finansowa schronisk skłoniła nas by zapytać co możemy zrobić dla naszego, lokalnego azylu:

Gazeta Myszkowska: W obecnej ponurej rzeczywistości wiele schronisk utraciło sponsorów. Zwierzęta w azylach głodują - jak choćby konie będące pod opieką „Centaurusa". Czy wasze schronisko ma wystarczające środki do przetrwania?

Patrycja Kucia pracownik Schroniska dla Zwierząt w Zawierciu, Prezes Fundacji Pomocy Zwierzętom„Do Serca Przytul Psa": -*Nasze schronisko zabezpieczyło się w mięso i suchą karmę dla psów na około 2 miesiące. Na szczęście dostawy przyjeżdżają bez większych opóźnień, czego początkowo bardzo się obawialiśmy. Jest to trudny czas dla nas jak i dla osób,*

Timon czeka na dom

które wspierają bezdomne zwierzęta. Od prawie miesiąca ze względu na pandemię nie działa u nas wolontariat i z tego powodu bardzo ubolewamy. Dlatego cieplutko pozdrawiamy naszych Wolo i do zobaczenia jak najszybciej :)

GM: Jak można pomóc waszym zwierzętom w przetrwaniu pandemii?

Patrycja Kucia: -*Jeśli ktoś miałby ochotę wesprzeć nas może wysłać karmę, olej, witaminy, przysmaki na adres schroniska - ponadto zachęcamy do śledzenia naszego profilu na FB gdzie informujemy na bieżąco o potrzebach.*

GM: W ubiegłym miesiącu na ul. Sikorskiego mężczyzna strzelał do psa*, co zauważyli świadkowie, którzy powiadomili policję. Internauci twierdzą, że to nie pierwsze bestialstwo tego typu w Myszkowie. Często trafiają do was psy skrzywdzone przez człowieka?

-*Niestety bardzo dużo psów i kotów, które trafiają do schroniska ma w swoim ciele śruty. Uważamy, że każdy zwierzak, który do nas trafia jest w pewnym stopniu skrzywdzony przez człowieka dlatego, że został przez niego porzucony!*

GM: Na szczęście jest też wiele szlachetnych odruchów, czy ostatnio jakaś szczęśliwa historia utkwiła wam w pamięci?

-*W ostatnich dniach znalazł dom najdłużej przebywający u nas psiak Rudy (od stycznia 2018 roku w schronisku), który znalazł cudowny domek w Tychach i ma się świetnie. A jego nowa właścicielka rekompensuje mu lata spędzone w schronisku. Jesteśmy wzruszeni postawą pani, która nie wybrała młodego i ładnego psiaka, a zdecydowała się uratować Rudego i dać mu ciepły kąt.*

GM: Dużo się mówi o szczególnych okresach porzucania zwierząt domowych. Czy w Zawierciu, Myszkowie, jest taki problem? Czy w obecnym czasie więcej zwierząt jest porzucanych?

-*Co roku najgorszym okresem są wakacje. W obecnej sytuacji nie odnotowaliśmy wzrostu porzucanych zwierząt choć i tak co miesiąc trafia ich pod naszą opiekę dużo.*

Rozmawiała Natalia Mądry

*W numerze 13 (27.03.-2.04. 2020r) „Gazety Myszkowskiej", w art. „Policja szuka postrzelonego kundelka", opublikowaliśmy apel Komendy Powiatowej Policji w Myszkowie o pomoc w znalezieniu małego kundelka, który 21 marca br. został postrzelony przy ul. Sikorskiego w Myszkowie.

Dzięki świadkowi zdarzenia, sprawca został wskazany. Mężczyźnie odebrano broń, policja wszczęła postępowanie. Nie znamy ciągle losu postrzelonego psa.

eprasa.pl dc1c16e228

Co może cię spotkać gorszego niż koronawirus?

Sąd wstrzymał decyzję o odebraniu im dziecka

(Myszków) Pani Ilona po wypadku z 8 lutego najpierw przeszła zabieg operacyjny, obecnie przebywa na rehabilitacji w Ośrodku EDEN pod Zawierciem. Jej partner Zbigniew Hacaś nie może się dowiadywać ani o jej stan zdrowia, ani skontaktować, gdyż Eden został zamknięty z powodu epidemii, nie przyjmuje odwiedzin. A Ilona po wypadku ma zaburzenia mowy, przez telefon nie można jej zrozumieć. W szpitalu, gdzie Ilona trafiła po wypadku wpisano jako osobę do kontaktu jej biologicznego ojca. Dla szpitala „partner" z którym Ilona na 4- letniego syna Dawida to osoba „obca". Nie miało znaczenia, że dla siebie są rodziną, mają dom, syna. Syna też próbowano jej zabrać. Gdy Ilona trafiła do szpitala, jej ojciec złożył do Gminnego Ośrodka Pomocy Społecznej w Poraju alarmujące zawiadomienie, że chłopiec jest zaniedbany, zagrożony przemocą domową. Pracownicy GOPS Poraj dwukrotnie odwiedzili rodzinę. Udzielili ojcu chłopca wsparcia, nie stwierdzili zagrożeń, które -ich zdaniem- uzasadniałyby ograniczenie władzy rodzicielskiej. Ale rutynowo powiadomiono o sytuacji rodziny Sąd Rejonowy w Myszkowie. A ten, na podstawie notatki GOPS i dwóch wywiadów telefonicznych podjął decyzję o umieszczeniu 4-letniego Dawida w rodzinie zastępczej. Do domu Zbigniewa Hacasia i Ilony w Żarkach Letnisko nikt w imieniu Sądu nie wszedł sprawdzić czy zarzuty są prawdziwe!

Historię Zbigniewa Hacasia opisaliśmy w artykule: **„Decyzja Sądu o odebraniu dziecka"**. Po naszym artykule Wydział Rodzinny Sądu Rejonowego w Myszkowie wstrzymał wykonanie postanowienia o umieszczeniu 4- letniego Dawida w rodzinie zastępczej. Chłopiec jest z ojcem. Gdy Zbigniew Hacaś dowiedział się od nas, o wstrzymaniu decyzji Sądu, nieco odetchnął z ulgą: *-Przynajmniej wiem, że nie muszę ze strachem patrzeć w okno, czy nie idzie ktoś z PCPR w asyście policji, żeby zabrać Dawida. GOPS Poraj przyznał nam asystenta rodziny. Z Ilona (partnerka, matka Dawida), która przebywa w Edenie, nie wolno mi się skontaktować, bo jestem „obcy". Podobno chodzi, spaceruje. Może lepiej byłoby jej w domu, ale nie mam jak się z nią skontaktować, telefon zabrał jej ojciec, formalnie najbliższy krewny. Choć my jesteśmy rodziną, Państwo Polskie traktuje nas jak obcych sobie ludzi.*

W środę 15 kwietnia **Prezes Sądu Rejonowego w Myszkowie Sędzia Magdalena Strzelczyk** tak tłumaczy obecną sytuację chłopca: *-Sąd wstrzymał wykonanie postanowienia o umieszczeniu małoletniego w rodzinie zastępczej. Zwróciliśmy się też do GOPS w Poraju z pytaniem, dlaczego ta instytucja zmieniła zdanie, co do oceny sytuacji rodzinnej, dlaczego ośrodek wycofał się z treści pisma, skierowanego wcześniej do tut. Sądu.*

Chodzi o wniosek skierowany przez GOPS Poraj o sprawdzenie sytuacji rodzinnej Zbigniewa Hacasia, pani Ilony, czy nie zagrożony jest interes dziecka.

O informacje dotyczące działania GOPS Poraj w tej sprawie zwróciliśmy się do Wójta Gminy Poraj **Katarzyny Kaźmierczak**. Ta powiedziała, że zna sprawę pobieżnie. Nie było w tym dniu w pracy dyrektor GOPS Celiny Giermali, więc wójt Kaźmierczak przekazała nam do słuchawki pracownik socjalną GOSP Poraj, która wyjaśniała działania ośrodka w sprawie pana Zbyszka i jego syna.

Przypomnijmy tę wypowiedź:

Asystent rodziny GOPS w Poraju: *-Nasi pracownicy dwukrotnie przeprowadzili wywiad w środowisku pana Zbigniewa. Są sporządzone notatki. Zbadaliśmy sytuację rodzinną po telefonach od ojca partnerki pana Zbigniewa, że miałaby tam dziecku dziać się krzywda (4 letni Dawid jest ich wspólnym synem). Nie stwierdziliśmy nieprawidłowości. W poniedziałek 30. marca pan Zbigniew był u nas. Powiedział o decyzji Sądu, że dziecko ma być mu odebrane. Byliśmy wszyscy bardzo zaskoczeni. Nasi pracownicy podczas wizyt w lutym nie stwierdzili takich nieprawidłowości, które uzasadniałyby odebranie mu dziecka. Pan Zbyszek na pewno jest nadopiekuńczy, może przydałaby mu się pomoc w wychowaniu syna, jakaś rada. Ale na pewno nie należy mu syna odbierać. Pomogliśmy mu napisać odwołanie od decyzji o umieszczeniu Dawida w rodzinie zastępczej. GOPS Poraj też napisał pismo do Sądu w tej sprawie z prośbą o uchylenie lub zawieszenie wykonania decyzji."*

Jak potwierdza nam wójt **Katarzyna Kaźmierczak**, GOPS Poraj wysłał do Sądu pismo z wyjaśnieniami, które mają potwierdzać, że nie było intencją opieki społecznej zainicjowanie procedury ograniczenia władzy rodzicielskiej pani Ilonie i Zbyszkowi Hacasiowi.

Naszym zdaniem mamy prawo sądzić, że na dezyzję Sądu o wstrzymaniu wykonania decyzji o odebraniu dziecka i ponownym sprawdzeniu sytuacji rodziny wpływ miał nasz interwencyjny artykuł. W pytaniach do GOPS Poraj Wydział Pracy Sądu Rejonowego w Myszkowie wprost odnosi się do naszego artykułu. Ponieważ w artykule nie było wymienione nazwisko urzędnika, z którym rozmawialiśmy (proszono nas o nie podawanie nazwiska, stąd sformułowanie „GOPS Poraj" i „Pracownik Socjalny GOPS Poraj"), Sąd pyta, czy cytowane przez nas wypowiedzi, to „oficjalne stanowisko GOPS Poraj". Publikujemy dzisiaj oświadczenie dyr. GOPS w tej sprawie.

Decyzja Sądu o odebraniu chłopca (teraz wstrzymana) nastąpiła po piśmie GOSP Poraj, i raporcie Kurator Sądowej Anny Smólskiej sporządzonym na podstawie dwóch telefonicznych rozmów z ojcem przebywającej w ośrodku Eden pani Ilony, i dorosłą córką Zbigniewa Hacasia, z którą on nie utrzymuje kontaktów. Postępowaniem Sądu oburzona była córka Zbigniewa Hacasia, z którą rozmawiamy telefonicznie. Pytamy ją o rozmowę z Kurator Sądową: *„-Zadzwoniła pani kurator, powiedziała, że nie może się skontaktować z moim tatą. Nic jej nie mówiłam o rzekomej przemocy w domu, brudzie itp. Ta kuratorka dzwoniła, ale nawet nie wiem, o co jej chodziło."*

-O co pytała kurator?

-Mówiła, że nie może się skontaktować z ojcem, czy mój ojciec pije, w sensie czy nadużywa alkoholu. Nie wiem, podobno tata spotyka się często z sąsiadem, który jest alkoholikiem. Ale ja nie wiem, co się u taty dzieje, nie mieszkam z nim od 10 lat i nie utrzymujemy kontaktów. Nie bronię go, ale i nie oczerniam. Byłam u ojca raz od wielu lat, w lutym. Dom był zaniedbany, to prawda. Dawidek w pampersie, co na 4- latka nie jest normalne.

Nie dostrzegłam sytuacji zagrażających dziecku. Wg mnie, nie było takich przesłanek, żeby mu syna odbierać. Moim zdaniem zaocznie zabrali dziecko! (do skutecznego odebrania chłopca ostatecznie nie doszło -przyp. red.) Tak nie powinno być."

Przypomnijmy, co o sprawie mówiła Prezes Sądu Rejonowego w Myszkowie sędzia Magdalena Strzelczyk: *„-6 marca Sąd Rejonowy w Myszkowie otrzymał wniosek Gminnego Ośrodka Pomocy Społecznej w Poraju o zbadanie sytuacji rodzinnej małoletniego. Pismo jest z 2 marca. W piśmie GOPS zawarł podejrzenia o stosowaniu przemocy wobec dziecka, nadużywaniu alkoholu.*

11 marca Kurator Sądowa sporządziła raport, w którym zawarła informacje, że dzień wcześniej nie została wpuszczona do miejsca zamieszkania dziecka, oraz informacje z telefonicznego wywiadu z Czesławem B. (ojciec Ilony, matki chłopczyka, która uległa wypadkowi) i Mileną K. (córka Zbigniewa Hacasia) którzy przyznali, że dziecko jest zaniedbane. Na tej podstawie została wydana decyzja Sądu o odebraniu chłopca i umieszczeniu go w rodzinie zastępczej. Żadnych innych informacji czy dokumentów w aktach sprawy nie ma. 26 marca ojciec dziecka odmówił wydania chłopca, tłumacząc, że dziecko jest przeziębione."

Jest to wypowiedź, którą cytowaliśmy w artykule z 4 kwietnia 2020. Połączmy kilka faktów: prezes Sądu potwierdza, że na dzień wydania decyzji o odebraniu dziecka cały materiał dowodowy to pismo GOPS Poraj i raport Kuratora Sądowego sporządzony na podstawie telefonicznej rozmowy z dwoma osobami: ojciec przebywającej w zamkniętym z powodu koronawirusa ośrodku Eden pani Ilony, o którym nasi rozmówcy mówią, że całe życie stosował wobec niej przemoc i córki Zbigniewa Hacasia, która sama potwierdza, że z ojcem „nie utrzymuje kontaktów". W rozmowie z Gazetą Myszkowską kobieta stwierdza, że kurator mówiła jej, że „nie może się skontaktować z ojcem. Przypomnimy, że Kurator Sądowa Anna Smólska nie zastała Zbigniewa Hacasia w domu, zostawiła kartkę, a on oddzwonił. Nie było więcej żadnej próby odwiedzenia go w domu. Stwierdzenie, że z nim „nie ma kontaktu" należy poddać w wątpliwość. Wg naszych rozmówców nikt więcej, nawet telefonicznie, ze Zbigniewem Hacasiem nie próbował się kontaktować przed wydaniem dezyzji Sądu.

O sprawie piszemy od początku kwietnia. Czy przebywająca w Ośrodku Eden Ilona jest tego świadoma, że Sąd ograniczył jej prawa rodzicielskie i chciał jej odebrać syna? Rozmawiamy z Kierownik Edenu, pielęgniarką **Małgorzatą Polak**: *-Niestety nie mogę panu nic powiedzieć o naszej podopiecznej. Kontakt z nią może mieć tylko osoba, która została wpisana do kontaktu w szpitalu, stąd do nas trafiła.*

-Czy Pani Ilona ma wiedzę o decyzji Sądu? Może jej pani o tym powiedzieć? Powinna wiedzieć, że Sąd wydał postanowienie, o odebraniu jej dziecka.

-Sądzę, że powinien o tym zdecydować lekarz, co jej mówić.

Dzwonimy do lekarza, doktora **Marka Ciępki**: *-Niestety nie pamiętam tej pacjentki, nie wiem nawet czy miałem już z nią kontakt.*

-A może pan doktor porozmawiać z nią o sytuacji rodzinnej?

-Proszę wysłać mi jej nazwisko sms-em.

Jarosław Mazanek

OŚWIADCZENIE

Niniejszym pragnę poinformować, że Kierownik Gminnego Ośrodka Pomocy Społecznej w Poraju nie udzielał informacji Gazecie Myszkowskiej dotyczących sytuacji rodzinnej pana Zbigniewa Hacasia i nie był autorem wypowiedzi zawartych w artykule „ decyzja sądu o odebraniu dziecka" zamieszczonym w gazecie myszkowskiej nr 14/ 2020 z dnia 03.04.2020r.

Informacje, opinie w nim zawarte nie są stanowiskiem GOPS w Poraju.

Z poważaniem

Celina Giermala kierownik GOPS w Poraju

eprasa.pl dc1c16e228

CO SAMORZĄD MOŻE ZROBIĆ DLA SWOICH PRZEDSIĘBIORCÓW?

Firmy są dla gmin na wagę złota. Nie bez powodu samorządy zabiegają o rozwój stref ekonomicznych i starają się „ściągnąć" do siebie inwestorów. Im więcej przedsiębiorców, tym większe wpływy do gminnej kasy. Obecnie jednak wielu przedsiębiorców zmaga się z kryzysem spowodowanym koronawirusem. Część firm zapewne upadnie. Czy samorządy robią coś, by pomóc lokalnym firmom, a przez to również mieszkańcom, którzy znajdują w nich zatrudnienie?

KOZIEGŁOWY

Koziegłowy planują wprowadzić zwolnienia dla wszystkich, których dotknęły skutki finansowe spowodowane epidemią koronawirusa. Mają one zostać wprowadzone przez Radę Gminy i Miasta na najbliższej sesji. - *Dotyczy to przedsiębiorców i rolników, a także na wniosek Gmina stosuje umorzenia, zgodnie z ordynacją podatkową. Ponadto nie nalicza się czynszów i odsetek od nieterminowych wpłat w stosunku do podmiotów, z którymi Gmina ma podpisane umowy dzierżawne* – informuje koziegłowski urząd.

Urząd oraz jednostki organizacyjne gminy zostały wyposażone w środki dezynfekujące, rękawiczki, maseczki. Każda osoba będąca w kontakcie z pracownikiem ma możliwość skorzystania ze środków dezynfekujących i rękawiczek. Zespół Usług Komunalnych w Koziegłowach prowadzi systematyczne odkażanie przestrzeni publicznej na terenie całej gminy. Gminny Ośrodek Pomocy Społecznej przekazuje nieodpłatnie maseczki ochronne wielokrotnego użytku dla rodzin objętych wsparciem socjalnym.

PORAJ

W Poraju przedsiębiorcy mogą ubiegać się o formy pomocy w postaci odroczenia terminu zapłaty lub rozłożenia na raty podatku od nieruchomości i środków transportowych.

- *Wraz ze wzrastaniem zagrożenia rozprzestrzeniania się koronawirusa, Urząd Gminy wraz z jednostkami organizacyjnymi podjął aktywne działania prewencyjne i informacyjne na szeroką skalę, skierowane do mieszkańców, którzy w większości, mając świadomość zagrożenia, dostosowali się do zaleceń* – informuje **Andrzej Kozłowski** z Urzędu Gminy w Poraju.

MYSZKÓW

Myszkowscy przedsiębiorcy mogą na stronie internetowej urzędu (miastomyszkow.pl) znaleźć informacje o wsparciu dla biznesu. Gmina oferuje odroczenie terminu płatności należności lub zaległości podatkowych oraz rozłożenie na raty płatności lub zaległości podatkowych. - *W wyjątkowych przypadkach istnieje możliwość umorzenia całości lub części podatku .Każdy wniosek musi zostać poddany indywidualnej ocenie, a wsparcie będzie realizowane zgodnie z prawnymi ramami pomocy publicznej dla przedsiębiorców* – informuje burmistrz **Włodzimierz Żak**.

Od początku stanu epidemii w mieście działa sztab kryzysowy. Miasto w oparciu o Straż Miejską i MOPS realizuje różne zadania. Jak dotąd miasto zakupiło i przekazało 100 przyłbic do myszkowskiego szpitala, 10 przyłbic dla opiekunek środowiskowych w MOPS-ie, 80 przyłbic dla sklepów, które będą jeszcze przekazywane w miarę realizacji zamówienia miasta.

- *Ponadto, rozdaliśmy naszym mieszkańcom 1500 masek, a 25.800 zamówiliśmy by „obdarować" nimi potrzebujących. Czekamy na realizację zamówienia. Z uwagi na sytuację, firma, która je realizuje nie jest w stanie podać nam terminu otrzymania masek* – dodaje **W. Żak**.

Strażnicy miejscy rozwieźli do najbardziej potrzebujących 950 paczek żywnościowych z Banku Żywności. Dzieci, które objęte były dożywianiem finansowanym przez miasto, a które obecnie nie są objęte usługą, rozwożone są paczki żywnościowe. Paczki otrzyma 195 dzieci.

NIEGOWA

W Niegowie przedsiębiorcy mogą liczyć na umorzenie podatku od nieruchomości. Do tutejszego urzędu należy złożyć wniosek. Każdy z nich będzie rozpatrywany indywidualnie na podstawie przepisów ordynacji podatkowej.

Z rezerwy Zarządzania Kryzysowego zakupiono płyn do dezynfekcji rąd do urzędu, szkół, służby zdrowia, GOPS i innych instytucji publicznych. Zakupiono również maseczki i rękawiczki ochronne.

- *Urząd Gminy w Niegowie ma również nawiązany kontakt z firmą zajmującą się dezynfekcją przestrzeni publicznej takich jak wiaty przystankowe, kosze, ławki czy chodniki i w każdej chwili jeśli nastąpi taka konieczność Gmina jest w stanie uruchomić środki do tego aby taką dezynfekcję wykonać* – informuje Sekretarz Gminy **Jerzy Tatarek**. (es)

MASKI I KOMBINEZONY DLA MYSZKOWSKIEGO SZPITALA

(Myszków) Powiat przekazał do myszkowskiego szpitala kolejne środki ochrony osobistej. Tym razem były to maseczki i kombinezony ochronne. Jak informuje Starostwo Powiatowe, maski i kombinezony to specjalistyczne wyroby o wysokiej jakości.

Powiat Myszkowski, który na mocy decyzji powiatowych radnych ma przekazać 200 tysięcy złotych w ramach wsparcia dla Szpitala Powiatowego w Myszkowie, zakupił 12 tysięcy masek i 249 kombinezonów. Trafiły one już do szpitala.

- *Zarówno maski, jak i kombinezony ochronne są wyrobem specjalistycznym i cechują się bardzo wysoką jakością wykonania, gwarantując wysoki poziom ochrony. Warto dodać, że Szpital w Myszkowie otrzymał również wsparcie firmy z Częstochowy w postaci 100 przyłbic ochronnych* – informuje powiat.

(es)

Foto: Starostwo Powiatowe w Myszkowie

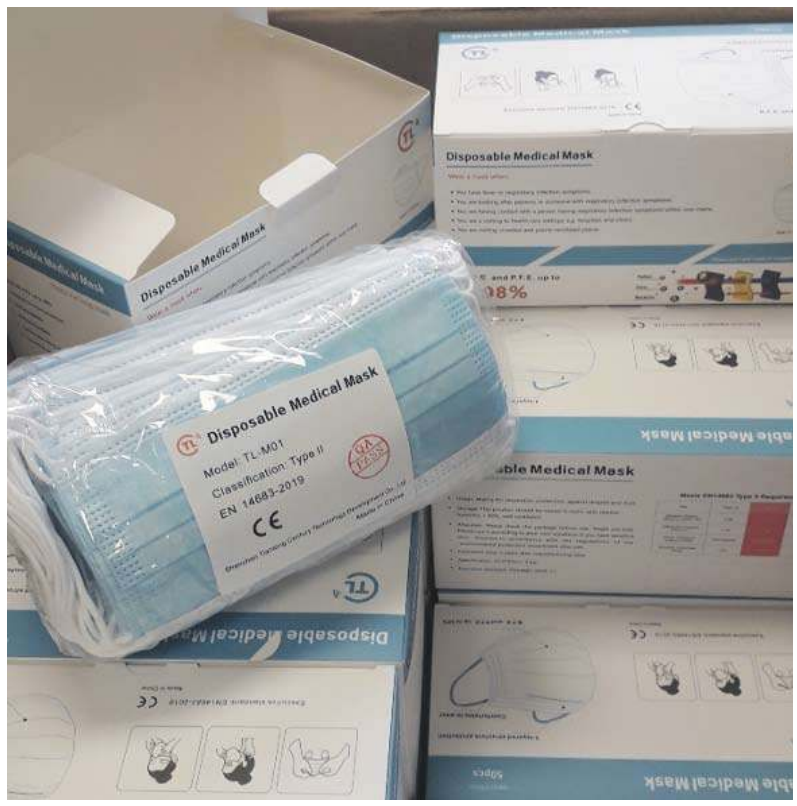

POMYŚL JUŻ DZIŚ O RESTARCIE FIRMY!

REKLAMA

GAZETA MYSZKOWSKA
KURIER ZAWIERCIAŃSKI

Biuro Ogłoszeń: Myszków ul. Sikorskiego 53/3 tel. 34 31371 20
www.gazetamyszkowska, www.kurierzawiercianski.pl

eprasa.pl dc1c16e228

Policjanci karzą za łamanie zakazów związanych z epidemią

(powiat myszkowski) Trwająca pandemia koronawirusa wiąże się z wprowadzeniem wielu ograniczeń, do których musimy się dostosować. Ci, którzy wolą cieszyć się wolnością i nie respektują nowych przepisów, mogą oczywiście robić co chcą. Muszą tylko liczyć się z mandatami, które mogą nałożyć na nich policjanci. A mandat taki wynosi nawet 500 złotych. Jak pokazują policyjne statystki, nie jest jednak tak źle. Od początku miesiąca wystawiono 36 mandatów, co pozwala myśleć, że większość mieszkańców jednak poważnie podchodzi do obowiązujących obostrzeń.

Cmentarz komunalny w Myszkowie. Zamkniety

Cmentarz zamknięty. Pogrzeby tylko do 5 osób, kwiaciarnie nie zarabiają

Ciszówka. Cmentarz otwarty

Ograniczenia w przemieszczaniu się, zakaz wychodzenia na ulicę nieletnich bez opieki dorosłego, zakaz korzystania z parków, lasów, plaż, bulwarów, promenad i rowerów miejskich, zakaz zgromadzeń i imprez, zamknięcie zakładów fryzjerskich i kosmetycznych, kwarantanna dla osób wracających z zagranicy lub osób które miały kontakt z osobą zakażoną, to niektóre z obowiązujących obecnie ograniczeń. Za niestosowanie się do nich grozi nam mandat w wysokości do 500 złotych, zgodnie z art. 54 kodeksu wykroczeń. Dodatkowym ograniczeniem, której jednak nie zostało wprowadzone odgórnie w całym kraju, jest zakaz wchodzenia na cmentarze. W naszym powiecie wiele cmentarzy zostało zamkniętych, choć już w sąsiednim powiecie zawierciańskim sytuacja wygląda nieco inaczej. Od mieszkańców różnych gmin słyszeliśmy również, że tego, czy mieszkańcy nie odwiedzają grobów pilnowali mundurowi.

Od 1 do 11 kwietnia myszkowska policja wystawiła 36 mandatów i skierowała 35 wniosków do sądu o ukaranie (które wystawiane są w przypadku odmowy przyjęcia mandatu). Ponadto mundurowi zastosowali 38 pouczeń wobec osób, które nie stosowały się do obowiązujących ograniczeń.

cmentarze: jedne otwarte inne zamknięte

Trudno powiedzieć ile z tych mandatów lub pouczeń dotyczy przypadków wchodzenia na cmentarze, bo policja nie prowadzi w swych statystykach tak szczegółowego podziału. Biorąc jednak pod uwagę liczbę zamkniętych w naszym powiecie cmentarzy oraz doniesienia mieszkańców, można zakładać, że pewna część mandatów lub upomnień związana jest również z zakazem wchodzenia na cmentarze. Jak mówi nam jedna z czytelniczek, nieumundurowani policjanci mieli się pojawić przed cmentarzem w Poraju. I legitymowali wychodzących. Nie wiemy jednak, czy posypały się mandaty.

Parafia Św. Stanisława cmentarz przy ul. Sikorskiego zaknięty na łańcuch i kłódkę

Będusz. Cmentarz parafialny otwarty

Nie wszystkie cmentarze zostały przez ich administratorów zamknięte. Wyraźne ostrzeżenia o zakazie wejścia i groźbie mandatu 500 zł wiszą przy wejściu na cmentarz komunalny w Myszkowie przy ul. JP2. Ale furtka otwarta. Łańcuchem zamknięte zastaliśmy wejście na cmentarz parafialny przy ul. Sikorskiego: Przebywanie niedozwolone, w związku z wprowadzonym przez rząd zakazem przebywania na terenach zielonych"- pisze administrator cmentarza, czyli jak można się domyślać Parafia Św. Stanisława. Tylko czy cmentarza to „teren zielony"? Przecież tu rządzi lastryko, granit i marmur! Drzew „jak na lekarstwo! Nie został zamknięty cmentarz parafii na Ciszówce, pw. Jana Chrzciciela. Jest ostrzeżenie o możliwej każe (poza pogrzebem) na cmentarzu parafii Mijaczów wp. NNMP, ale furtka otwarta. Żadnych ostrzeżeń i zakazów przed wejściem na cmentarz na Będuszu. Na portalu społecznościowym wyszukaliśmy wpisy internautów, gdzie cmentarze nie zostały zamknięte. -W Choroniu otwarty- pisze Klaudia.

-Cmentarz w Koziegłówkach zapełniony jak na Wszystkich Świętych. W sensie odwiedzającymi groby- Karolina.

Czy jednak były mandaty za wchodzenie na cmentarz? Myszkowska policja twierdzi, że w „nie jest w stanie rozróżnić ze statystyki, za co dokładnie nałożono te 36 mandatów. Nie jest ich tak dużo, więc odpowiadając na nasze pytanie, wystarczyło je wszystkie przejrzeć i pogrupować. Jak widać, policja ma z tymi cmentarzami problem. Z odpowiedzią na nasze pytanie nie miała problemu KPP w Zawierciu, która dla Kuriera Zawierciańskiego potwierdziła, że nie nałożono żadnego mandatu za naruszanie zakazu wejścia na cmentarz. Osobnym tematem jest wątpliwa zgodność z prawem wystawiania takich mandatów. Jak to napisał pan Marcin: -Nie przyjmujcie mandatów, każdy może iść na cmentarz, to nie stan wojenny". (es, JotM)

nasz komentarz:

Nie można drogą ustawy, czy rozporządzenia rządowego ograniczyć praw obywatelskich bez ogłoszenia statu wyjątkowego, stanu klęski żywiołowej, czy stanu wojennego. Jednak rząd wprowadzał po kolei kolejne ograniczenia w przemieszczaniu się. W końcu zakazano wstępu do parków, lasów, skwery. To rażące naruszenie swobód obywatelskich, grożą wysokie kary. Kto taki mandat przyjmie, przyznaje się do wykroczenia i nic już nie można zrobić. Odmawiając, można wskazywać później w Sądzie, że wprowadzone ograniczenia były nielegalne, bezprawne. Rozmawialiśmy na ten temat z jednym z sędziów, zgodził się z nami, że z pewnością takie sprawy do Sądów trafią, te będą oceniać, czy nałożona kara była zgodna z prawem. Podobnego zdania jest też większość prawników. Zdecydowanie szanse na wygranie sprawy mogą mieć osoby ukarane za spacer po lesie, chyba, że wstęp do lasu został wprowadzony przez właściwe nadleśnictwo, z powodu zagrożenia pożarem. Jeżeli zakaz (a tak było na początku, był wprowadzony z powodu epidemii) duża szansa, że sąd grzywnę uchyli.

Potraktowanie cmentarzy jak parki to osobny problem. Nawet gdy administrator cmentarza zdecydował się go zamknąć, to czy złamanie tego zakazu „wejścia na teren zielony" może być skutecznie egzekwowane? Jest w tym wiele wątpliwości. Zakaz wchodzenia na cmentarze rozgrzał emocje z innego powodu. Gdy Polacy zobaczyli, że im się odwiedzenie grobów bliskich zakazuje, a Prezes PiS Jarosław Kaczyński otrzymuje prawo wjazdu (limuzyna, ochrona itd.) na zamknięte przez administratora warszawskie Powązki. Wielu komentowało to jako arogancję władzy w czystej postaci, na portalach społecznościowych to wdzięczny temat do żartów, drwin i po prostu oburzenia. Mam podobne odczucia, że „władza" uważa, że jej wolno więcej. A demokratycznym kraju powinno być odwrotnie: rządzącym wolno mniej!

Jarosław Mazanek

eprasa.pl dc1c16e228

Do sklepu tylko w rękawiczkach. Ale gdzie one są?

Nowe przepisy* wprowadzone przez rząd 31 marca br., nałożyły na sklepy obowiązek zabezpieczenia rękawiczek (lub płynów dezynfekujących) dla klientów robiących zakupy. Dotyczy to zarówno sklepów osiedlowych, jak i tych wielkopowierzchniowych.

Rzecznik Praw Obywatelskich widząc w przepisach nieścisłość, napisał w tej sprawie do premiera RP: -*Według przepisów „sklep ma obowiązek zapewnić rękawiczki jednorazowe lub środki do dezynfekcji rąk. (...) Nie jest jednak w rozporządzeniu napisane, że do sklepu można wejść po założeniu rękawiczek LUB po dezynfekcji rąk. W efekcie ludzie nie mogą robić legalnie zakupów, jeśli sklep nie dysponując rękawiczkami, wykorzysta „lub" do tego, by zaoferować klientom płyn do dezynfekcji*.

Na stronie internetowej rządu znajdujemy taką interpretację rozporządzenia: „Sklepy będą miały obowiązek zapewnienia jednorazowych rękawiczek lub środków do dezynfekcji rąk. Natomiast zalecamy, żeby również klient we własnym zakresie miał ze sobą rękawiczki. Obowiązek ten wprowadzamy od 2 kwietnia 2020 r.". Zapis ten zakwestionował Rzecznik*: -W mojej ocenie informacja ta nie tylko nie przyczynia się do usunięcia wątpliwości, lecz je pogłębia. Zaleca się rękawiczki, ale jak sklep udostępni tylko środek do dezynfekcji i nie posłucha się zalecenia w zakresie rękawiczek, do czego ma prawo, to klient nie będzie mógł zrobić zakupów. W konsekwencji obawiam się, że zalecenie na oficjalnej rządowej stronie internetowej wprowadza w błąd*.

Z rozporządzenia nie wynika też czy klient może bez zabezpieczenia dokonać zakupów, wiadomo natomiast, że ma robić zakupy w jednorazowych rękawiczkach. Co gdy rękawiczek nie ma ich sklep, ani klient? Nie może zrobić niezbędnych zakupów?

Jak przytomnie zauważa myszkowski internauta: „co to da jak klient w swoich rękawiczkach będzie chodził po ulicy i do innych sklepów w tych samych rękawiczkach, może zabezpieczyć tylko siebie ale nie zabezpieczy produktów w sklepie, które dotknie. Rękawiczki powinny być w sklepie, aby klient mógł je założyć do robienia zakupów i przy wyjściu ze sklepu zostawić je w koszu na śmieci. Wtedy to będzie miało sens.". Dlatego Rzecznik RPO apeluje do premiera o wskazanie podmiotu, na którym ostatecznie ciąży obowiązek zapewnienia rękawiczek jednorazowych.

Polska Organizacja Handlu i Dystrybucji (POHD) twierdzi, że placówki handlowe nie są w stanie zaopatrzyć się w ilości odpowiadające zapotrzebowaniu, a żeby ludzie mogli robić zakupy bezpiecznie, rząd musi zapewnić nieprzerwane dostawy środków ochrony osobistej w cenach nie odbiegających od rynkowych.

Z płynących komunikatów klient zrozumiał, że sklepy mają obowiązek zaopatrzyć kupujących w środki ochrony osobistej, więc był spokojny, że towar lub sam sklep nie stanowią dla niego zagrożenia – nawet gdy nie ma własnych rękawiczek. I bardzo się zawiódł, bo nagle tej ochrony zabrakło - zwykle w mniejszych placówkach, w których dotychczas robił zakupy.

Ale rękawiczek jednorazowych nie ma! Mniejsze sklepy nie mają ich gdzie kupić!

W najlepszej sytuacji są markety, o które zadbały własne centrale zaopatrujące się u największych producentów i w dużych ilościach. Słyszymy, że gdzieniegdzie można jeszcze kupić paczkę rękawiczek za... 90 zł. Prywatnie. W sklepach internetowych najniższe ceny wahają się od 75,00-119,00 zł. Patrząc jednak na popyt ceny na pewno poszybują.

Wykonaliśmy kilka telefonów do śląskich hurtowni. Z naszych rozmów wynika, że najbliższych dostaw rękawiczek hurtownie spodziewają się... za 2 tygodnie. Aby tę informację zdementować bądź potwierdzić, skontaktowaliśmy się z dużym dostawcą – tj. Polską Grupą Farmaceutyczną S.A. Oddz. Katowice, gdzie usłyszeliśmy: „Zaopatrzenie odbywa się od producenta, na razie czekamy na dostępność.". Natomiast w samej centrali po licznych przekierowaniach, połączono nas ze... „skrzynką głosową".

Kolejnym chybionym nakazem nałożonym na handel było ograniczenie liczby osób robiących

zakupy oraz tzw. „godziny dla seniorów". Kolejki przed marketami urosły monstrualnie, a w

niektórych placówkach ekspedientki zaczęły klientów legitymować w celu weryfikacji ich wieku. Renata Juszkiewicz, Prezes Polskiej Organizacji Handlu i Dystrybucji (POHD) alarmuje, że wprowadzone obostrzenia zmniejszyły przepustowość handlu ograniczając dostęp obywateli do niezbędnych produktów, a tworzące się przed sklepami kolejki same w sobie stwarzają zagrożenie dla rozprzestrzeniania się wirusa.

Rzecznik Praw Obywatelskich w liście do Premiera RP nie pominął i tego problemu: -*bardzo poważny niepokój branży handlowej związany jest z pozostałymi ograniczeniami, dotyczącymi liczby osób mogących przebywać jednocześnie w placówce handlowej oraz organizacją handlu w godzinach przeznaczonych dla seniorów. Obawy sklepów oraz sieci odnoszą się do praktycznego wymiaru realizacji nowych zasad w handlu, takich jak ewentualna konieczność weryfikacji wieku klientów dokonujących zakupów w wyznaczonych dla seniorów godzinach oraz konsekwencji ograniczeń w postaci dużych kolejek przed sklepami i związanych z tym kwestii bezpieczeństwa i zdrowia publicznego*. To nie pierwszy raz gdy rząd zrzuca z siebie obowiązki. Wcześniej na samorządy, teraz na handel, narażając na szwank nie tylko swój autorytet ale i wiarygodność. Pamiętamy jak na początku marca Prezydent RP zapewniał: „Jesteśmy przygotowani na to, żeby z koronawirusem walczyć", gdy ze strony rządu płynęły zapewnienia: „Jesteśmy przygotowani na każdą sytuację".

Natalia Mądry

*Rozporządzenie Rady Ministrów z dnia 31 marca 2020 r. w sprawie ustanowienia określonych ograniczeń, nakazów i zakazów w związku z wystąpieniem stanu epidemii (Dz. U. z 2020 r. poz. 566) § 9 ust. 6.

Zakaz mentoli nie zmieni palaczy

Konsumenci chcą mieć wybór i dostęp do wiedzy

Prawie połowa palaczy wybiera dziś papierosy mentolowe lub z kapsułką. Już od 20 maja br. będą ich pozbawieni, bo zacznie obowiązywać zakaz sprzedaży wyrobów tytoniowych o takim aromacie. Badania konsumenckie pokazują, że zakaz nie wpłynie radykalnie na rzucenie palenia. Prawie 90% palących mentole będzie palić nadal. Tylko co? Na rynku pozostaną jedynie alternatywy pod postacią e-papierosów i podgrzewaczy tytoniu typu IQOS.

W badaniu zrealizowanym na zlecenie Forum Konsumentów w styczniu 2020 r. na reprezentatywnej próbie Polaków, firma badawcza Maison&Parners ustaliła, że mało kto wie o nowych przepisach i planowanych zmianach, a sami palacze nie rozumieją czemu ma służyć pozbawianie ich wyboru.

Groźne samoróbki

51 proc. palących papierosy mentolowe odpowiedziało, że po wprowadzeniu zakazu przerzucą się na inne papierosy, 20 proc. będzie kupowało dalej mentolowe, ale na czarnym rynku z nielegalnych, często niebezpiecznych źródeł, 16 proc. wybierze produkty alternatywne o mentolowym aromacie jak e-papierosy lub podgrzewacze tytoniu, które w 2017 roku wprowadzono do Polski pod nazwą IQOS, a 2 proc. będzie samodzielnie sobie przygotowywać papierosy smakowe. Te opinie potwierdzają przypuszczenie, że zakaz nie zmniejszy radykalnie liczby palących.

Niebezpiecznie brzmią zwłaszcza deklaracje zakupu wyrobów niewiadomego pochodzenia i samoróbek. Te, które dotychczas sprzedawano na czarnym rynku zawierały więcej szkodliwych substancji i groźnych dla zdrowia chemikaliów, niż jakikolwiek wyrób produkowany w fabryce, objęty reżimem technologii i akcyzą. Zmiana przepisów nie poprawi zatem zdrowia Polaków. Tylko 12 proc. palących mentole po wprowadzeniu zakazu rozważy rzucenie palenia lub zechce potraktować brak ulubionych papierosów w sprzedaży jako impuls do podjęcia kolejnej próby rzucenia palenia.

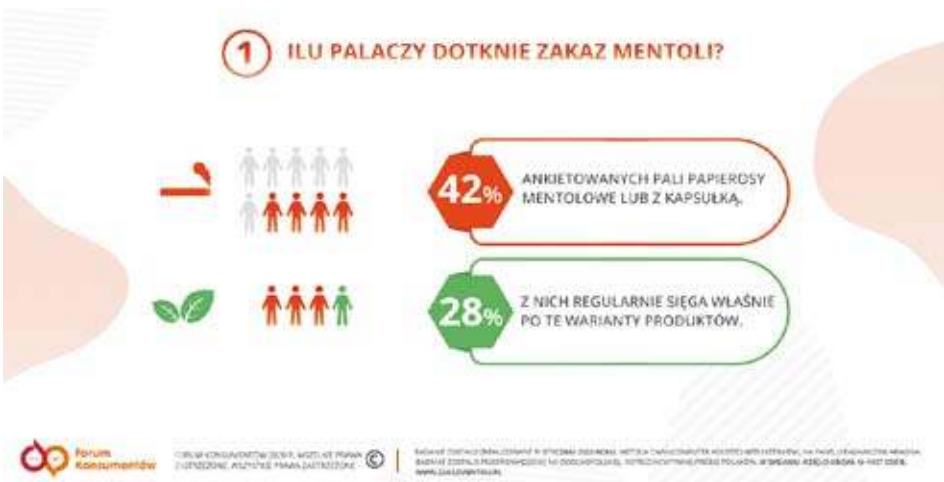

Brak informacji

Zaledwie 18 proc. ogółu Polaków i 35 proc. palaczy wie, że po 20 maja znikną papierowy mentolowe ze sklepów, kiosków i drogerii. Pozostali zostaną tym zaskoczeni.

-Polacy nie lubią jak im się ogranicza wolność wyboru, nawet jeśli generalnie zgadzają się do zasady, że palenie szkodzi zdrowiu, podobnie jak jedzenie w nadmiarze słodyczy – uważa Agnieszka Plencler, prezes Fundacji Forum Konsumentów. Podczas konferencji prasowej wprowadzającej kampanię informacyjną #zakazmentoli mówiła, że same zakazy nie zmieniają postaw. Tak samo usunięcie ze szkół automatów do sprzedaży batoników nie zmieniło apetytu młodych konsumentów. Ludziom trzeba przede wszystkim tłumaczyć, co im szkodzi, bo tylko takie kampanie trwale zmieniają zwyczaje. Zakazy to działania efektowne, ale mało skuteczne.

Zakaz sprzedaży mentoli jest efektem wdrożenia w Polsce dyrektywy unijnej, która narzuciła krajom członkowskim wycofanie z rynku każdego wyrobu tytoniowego, który swoim smakiem miałby uprzyjemniać palenie. Od dłuższego czasu zniechęca się palaczy informacjami na opakowaniach papierosów, jak bardzo szkodzą zdrowiu i zakazem palenia w miejscach publicznych. Jednak ciągle 9 mln Polaków sięga codziennie po papierosa. Ilu z nich pali w domu, także przy niepalących domownikach w tym przy dzieciach?

Lepiej rzucić

-Czy wprowadzenie zakazu sprzedaży papierosów mentolowych oraz z kapsułką to dobra metoda, by nakłonić palaczy do porzucenia nałogu? – pyta socjolog, prof. Dominika Maison z Uniwersytetu Warszawskiego. – Z pewnością trzeba namawiać ludzi do rzucenia albo przynajmniej ograniczenia palenia, ale trzeba zrozumieć w jaki sposób takie działania powinny być podejmowane. Niestety, zakazy nie zawsze przynoszą oczekiwane rezultaty.

Federacja Konsumentów też zachęca do rzucenia palenia. Jeśli jednak jesteś palaczem, który nie jest w stanie pozbyć się nałogu – nie wspieraj szarej strefy, bo nigdy nie będziesz mieć pewności co ci sprzedano i jak to wpłynie na twoje zdrowie. Poza oczywistym faktem, że wspieranie przemytu lub mafijnych wytwórni jest zwyczajnie nieetyczne. Jeśli już musisz palić, lepiej korzystaj z alternatywnych metod, ale dobrze przebadanych, takich jak e-papierosy i podgrzewacze tytoniu.

Na stronie internetowej https://zakazmentoli.pl można przeczytać o sposobach na rzucenie palenia a także poznać badania dotyczące konsumpcji papierosów w Polsce.

EB

eprasa.pl dc1c16e228

KWARANTANNA Z DOMOWNIKIEM A ZASIŁEK CHOROBOWY

Kwarantanna dla osób powracających z zagranicy obejmuje teraz także osoby z nią zamieszkujące. Wszyscy, którzy przechodzą taką obowiązkową kwarantannę, mają prawo do świadczeń chorobowych. Warunkiem otrzymania świadczenia jest podleganie ubezpieczeniu chorobowemu.

Obowiązkowa 14-dniowa kwarantanna dla osób powracających z zagranicy została wprowadzona wraz z tymczasowym zamknięciem granic. Za czas kwarantanny można ubiegać się o wynagrodzenie chorobowe od pracodawcy albo zasiłek chorobowy finansowany z ubezpieczenia społecznego. - *Początkowo kwarantanna obowiązywała tylko osobę, która wróciła z zagranicy. Obecnie dotyczy również osób, które wspólnie z nią zamieszkują lub gospodarują. W tym celu osoba wracająca z zagranicy przekazuje dane domowników do państwowej inspekcji sanitarnej* - wyjaśnia **Beata Kopczyńska**, regionalny rzecznik prasowy ZUS województwa śląskiego.

Zmiana ta wynika z rozporządzenia Rady Ministrów z 31 marca 2020 r. w sprawie ustanowienia określonych ograniczeń, nakazów i zakazów w związku z wystąpieniem stanu epidemii. Na podstawie tych przepisów również domownicy osoby wracającej z zagranicy po 31 marca br., którzy odbywają obowiązkową kwarantannę, mają prawo do wypłaty świadczeń chorobowych. Będzie to wynagrodzenie chorobowe od pracodawcy lub zasiłek chorobowy finansowany z funduszu chorobowego.

DLA KOGO ŚWIADCZENIE

- *Prawo do świadczeń chorobowych podczas kwarantanny mają osoby objęte ubezpieczeniem chorobowym. Zleceniobiorcy i przedsiębiorcy mogą otrzymać świadczenia, jeśli opłacają dobrowolne składki chorobowe* – dodaje rzeczniczka.

Podstawą do wypłaty zasiłku w tej sytuacji jest oświadczenie o odbywaniu obowiązkowej kwarantanny po przekroczeniu granicy lub o odbywaniu jej razem z osobą powracającą z zagranicy. Oświadczenie należy złożyć w terminie do trzech dni roboczych od zakończenia kwarantanny.

Wzór oświadczenia jest dostępny na stronie internetowej www.zus.pl. Pracownik składa oświadczenie u pracodawcy, osoba zatrudniona na umowę zlecenia u zleceniodawcy. Osoby prowadzące działalność gospodarczą powinny dostarczyć oświadczenie do ZUS – mogą to zrobić poprzez Platformę Usług Elektronicznych ZUS. Na stronie internetowej ZUS jest instrukcja, jak to zrobić.

Pracodawcy, którzy wypłacają świadczenia, a także ZUS mogą zweryfikować dane zawarte w oświadczeniu w sanepidzie. Jeśli państwowy inspektor sanitarny zdecyduje o skróceniu lub zwolnieniu danej osoby z kwarantanny, to taka osoba powinna podmiot wypłacający jej świadczenie chorobowe poinformować o tym.

PRACOWNICY MEDYCZNI NA KWARANTANNIE

- *Osoba, która w czasie kwarantanny lub izolacji pobiera zasiłek chorobowy lub opiekuńczy, nie może wykonywać jednocześnie pracy. Wyjątkiem są osoby wykonujące zawody medyczne, które w czasie kwarantanny lub izolacji w warunkach domowych świadczą pracę zdalną na rzecz podmiotu wykonującego działalność leczniczą lub udzielają świadczeń zdrowotnych w ramach telemedycyny, bądź te które pobierają dodatkowy zasiłek opiekuńczy w związku z zamknięciem placówki i świadczą pracę w ramach dyżuru medycznego w godzinach innych niż czas zwolnienia od pracy w związku z opieką nad dzieckiem* - tłumaczy rzeczniczka. Zmiana przepisów, która weszła w życie 1 kwietnia 2020 roku, zezwala tym osobom na pracę zdalną we wskazanym zakresie bez utraty prawa do świadczeń chorobowych albo na pracę poza normalnymi godzinami pracy bez utraty prawa do zasiłku opiekuńczego. (red)

POLICJA BĘDZIE PILNOWAĆ PRZESTRZEGANIA NOWYCH ZASAD

Od 1 kwietnia obowiązują kolejne obostrzenia związane z zagrożeniem koronawirusem. Wśród nich wymienić można między innymi zakaz wychodzenia bez dorosłego opiekuna dla osób niepełnoletnich, zamknięcie bulwarów i parków, zawieszenie działalności salonów fryzjerskich i kosmetycznych, zamknięcie hoteli i miejsc noclegowych, jak również ograniczenie funkcjonowania sklepów budowlanych i nowe obowiązki dla wszystkich sklepów. Policja przypomina, że na osoby będące w kwarantannie, które nie stosują się do jej zasad, będą wyciągane konsekwencje. Takie osoby powinny liczyć się z karą finansową w wysokości do 30 tysięcy złotych.

W związku z kwietniowymi zmianami wprowadzonymi przez rząd, policjanci będą patrolować ulice miast i mniejszych miejscowości. Ponadto Policja koordynować będzie pracę patrolową wszystkich służb, które mogą pomóc w tym zakresie. Nieco zmieni się też formuła kontroli osób będących w kwarantannie. Teraz policjanci będą kontrolować szczególnie te adresy, gdzie występuje problem oraz tam, gdzie kwarantanna dopiero się rozpoczyna.

reklama

Przychodnia Lekarska J. Kleszczewski
Zawiercie ul. Parkowa 12
pełny zakres usług
FIZJOTERAPEUTYCZNYCH
- fizykoterapia (ćwiczenia w fizjoterapeutą)
- krioterapia
- laseroterapia
- pole magnetyczne (magnetoterapia)
- ultradźwięki
- fonoforeza
- diatermia krótkofalowa

Zabiegi wykonywane przez zespół fizjoterapeutów z tytułami magistra

Przystępne ceny!
Zamawianie zabiegów
tel. 32 67 71 496

eprasa.pl dc1c16e228

Ochrona dzikiej przyrody mogła zapobiec epidemii koronawirusa SARS-CoV-2

Ponad 200 000 zakażonych w 170 krajach na świecie w ciągu 3 miesięcy. To obecny bilans epidemii nowego koronawirusa. SARS-CoV-2 nie był pierwszy. Jednak ani epidemia SARS, ani ptasia grypa nie były wystarczającymi ostrzeżeniami dla ludzi, skłaniającymi do zaostrzenia prawa dotyczącego handlu egzotycznymi gatunkami na całym świecie. Dziś mamy pewność, że to właśnie ochrona dzikiej przyrody może zapobiec kolejnym epidemiom chorób odzwierzęcych.

Chiny, po wybuchu epidemii koronawirusa pod koniec lutego 2020, podjęły „decyzję o całkowitym zakazie nielegalnego handlu dziką fauną i florą oraz wyeliminowaniu konsumpcji dzikich zwierząt w celu ochrony życia i zdrowia ludzi". Choć to bardzo dobra wiadomość to należy zauważyć, że zakaz jest tymczasowy i nie została jeszcze określona liczba gatunków, które zostaną objęte ochroną, sposób nadzoru nad przestrzeganiem przepisów, ani forma zapewnienia bezpieczeństwa i zdrowia ludziom. Dlaczego zmiana prawa dotyczącego ochrony dzikiej przyrody w jednym kraju na świecie może mieć ogromne znaczenie dla nas wszystkich?

Skąd się wziął koronawirus

Pierwsze przypadki nowego wirusa zostały wykryte w chińskim mieście Wuhan w grudniu 2019 r. Na początku stycznia SARS-Cov-2 zidentyfikowano jako rodzaj koronawirusa i powiązano zachorowania z lokalnym targiem. Koronawirusy to grupa wirusów, których nosicielami mogą być ptaki lub ssaki. Od nich mogą zarazić się także ludzie, u których powodują one infekcje układu oddechowego. O tym, w jaki sposób nowy koronawirus przeniósł się na człowieka, wiemy ciągle niewiele. Jednym z pierwszych tropów były łuskowce (pangoliny), które miały być ogniwem pośrednim dla wirusa między nietoperzami, a ludźmi. Przebadano próbki łuskowców z nielegalnego handlu, jednak koronawirus obecny w ich organizmach wykazuje podobieństwo między 85,5% a 92,4% z genomu wirusa SARS-Cov-2 z organizmu człowieka. W badaniu opublikowanym 3 lutego stwierdzono, że koronawirus nietoperza dzielił 96% swojego materiału genetycznego z wirusem, który powoduje COVID-19. Nietoperze mogły przekazać wirusa ludziom, ale istnieją kluczowe różnice w dwóch wirusach. To sugeruje, że ten specyficzny koronawirus nie przeszedł bezpośrednio z nietoperza na człowieka, ale mógł zostać przekazany ludziom przez gospodarza pośredniego.

Dziki biznes i „mokre" targi

Jednak bez względu na wynik kolejnych analiz, ani nietoperze, ani łuskowce nie są winne obecnej sytuacji. Łuskowce to jeden z wielu gatunków na świecie, które w wyniku kłusownictwa znalazły się na skraju wyginięcia. Coraz częściej padają ofiarą nielegalnej przestępczości przeciwko dzikiej przyrodzie - głównie w Azji oraz w Afryce, gdzie zabija się je dla mięsa i łusek. Każdego roku ofiarą nielegalnego handlu tylko w lasach centralnej Afryki pada od 400 000 do nawet 2,7 mln tych zwierząt.

Biuro Narodów Zjednoczonych ds. Narkotyków i Przestępczości (UNODC) szacuje, że globalny przemysł handlu dziką fauną i florą jest wart od 7 do 23 mld USD rocznie. Według raportu Global Financial Integrity z 2017 stanowi czwarty co do wielkości światowy nielegalny handel po narkotykach, handlu ludźmi i podróbkami (sfałszowane pieniądze i dokumenty). Nielegalne rynki żywych i martwych dzikich zwierząt są powszechne w wielu krajach azjatyckich. Przez zapotrzebowanie na mięso dzikich zwierząt powszechnym problemem stały się wnyki zastawiane przez kłusowników. W rezultacie tych działań giną kolejne rzadkie gatunki zwierząt. Nawet jeśli handel nimi jest zabroniony, okazuje się, że egzekwowanie prawa jest słabe lub po prostu nie istnieje.

Te nielegalne działania nie tylko zagrażają różnorodności biologicznej, także warunki w jakich są później przetrzymywane zwierzęta sprawiają, że pojawia się bezpośrednie zagrożenie dla zdrowia ludzi, co może mieć znaczący wpływ na społeczności i gospodarki zarówno lokalnie, jak i globalnie. Tak zwane „mokre" targi to miejsca, gdzie można kupić zarówno żywe zwierzęta jak i surowe mięso. Zwierzęta są często przetrzymywane w ciasnych klatkach stojących jedne na drugich. To z kolei sprawia, że kaleczą się nawzajem, a ich odchody są właściwie wszędzie. W sąsiadujących klatkach znajdują się najróżniejsze gatunki zwierząt, nierzadko wśród nich pojawiają się te, które są objęte ochroną. W takich warunkach ryzyko przenoszenia się chorób między zwierzętami, jak i ze zwierząt na ludzi jest bardzo duże. Epidemie chorób odzwierzęcych pokazują, że okrutne traktowanie zwierząt nie pozostaje bez wpływu na bezpieczeństwo ludzi.

Historia lubi się powtarzać

SARS-Cov-2 nie był pierwszy. Światowa Organizacja Zdrowia (WHO) wskazuje choroby odzwierzęce jako znaczący procent wszystkich nowo zidentyfikowanych, a także istniejących chorób zakaźnych. W latach 2003-2006 świat drżał w obawie przed ptasią grypą, czyli wirusem H5N1. Główne ognisko choroby znajdowało się w Chinach, a wirus zaczął rozprzestrzeniać się w Azji. Do Polski dotarł w 2006 roku. Jednak w przypadku H5N1 do zarażenia dochodziło tylko w wyniku kontaktu z ptactwem lub jego odchodami. Epidemię udało się opanować szybko dzięki wdrożeniu odpowiednich przepisów dotyczących higieny.

Poważną epidemią wirusową był SARS w latach 2002-2003, który przeszedł na człowieka z drapieżnego ssaka – pagumy chińskiej. Także w tym wypadku rezerwuarem przodków tego wirusa mogły być nietoperze. Aby jednak skutecznie zainfekować człowieka wirus musiał wielokrotnie zmutować, w tym u gatunku pośredniego, którym była paguma. Stało się to zapewne na tagu zwierzęcym w Guangdong, gdzie sprzedawane były zarówno nietoperze jak i pagumy. Tym razem jednak epidemia rozprzestrzeniła się głównie w Azji, a poza nią odnotowano jedynie nieliczne przypadki. W obliczu epidemii SARS przepisy dotyczące nielegalnego handlu dziką fauną i florą zostały zaostrzone.

eprasa.pl dc1c16e228

Niestety tylko na kilka miesięcy. Jak widać, historia lubi się powtarzać, lecz tym razem mamy do czynienia z inną skalą zarażeń. Przypadek koronawirusa SARS-CoV-2 jest dla nas kolejnym ostrzeżeniem.

Blaski i cienie życia w globalnej wiosce

Żyjemy w czasach ogromnej mobilności, w których granice między państwami stały się łatwe do przekroczenia, bądź, jak w przypadku UE, niezauważalne. W ciągu kilku godzin jesteśmy w stanie pokonać kilka tysięcy kilometrów. To sprawia, że brak odpowiednich przepisów dotyczących ochrony dzikiej przyrody oraz ich egzekwowania na „mokrym" targu w jednej z azjatyckich prowincji prowadzi do zamknięcia szkoły w Poznaniu, urzędu w Szczecinie czy żłobka w podwarszawskiej gminie. Jest na to jedno lekarstwo: zaostrzenie i bezwzględne egzekwowanie prawa w kwestii ochrony przyrody, w tym handlu dzikimi zwierzętami na poziomie krajowym oraz międzynarodowym. Musimy też podjąć solidarne działania na rzecz poprawy stanu środowiska naturalnego, wspierając kraje Globalnego Południa, gdzie zabijane i skąd przemycane są dzikie zwierzęta. To one w efekcie tracą też najwięcej, bo dzika przyroda jest wartością, której ich pozbawiamy. Właśnie dlatego Fundacja WWF Polska wspiera działania biura WWF Mjanma, które zajmuje się m.in. likwidacją targów, na których sprzedawane są zagrożone gatunki i egzekwowaniem prawa w zakresie ochrony dzikiej przyrody - w szczególności ograniczenia handlu gatunkami roślin i zwierząt zagrożonych wyginięciem.

Dziś te działania są dla nas ważniejsze niż kiedykolwiek.

1Dane z dn. 18.03.2020

Opracowanie WWF Polska

nekrologi

Za dobrą i długą opiekę w czasie choroby mojej

żony

Ś.P. Wiesławy Góreckiej

dla całego Zespołu Opieki Paliatywnej
oraz
dla Pani dr Beaty Bańki

serdeczne podziękowanie
składa mąż

Serdeczne Bóg Zapłać

dla ks. Artura Jurczyka

z Parafii Św. Stanisława BiM w Myszkowie

za celebrację nabożeństwa żałobnego
i wygłoszone słowo Boże w intencji

Ś.P. JOLANTY SŁABOSZ

składają
mąż, córki z mężami oraz rodzice

„nie umiera ten, kto trwa w pamięci żywych.."

Serdeczne podziękowania dla rodziny,
przyjaciół, znajomych, sąsiadów,
oraz wszystkich uczestników pogrzebu
za modlitwę, słowa otuchy, wsparcie, złożone
kwiaty, oraz zamówione msze święte w intencji

Ś.P. JOLANTY SŁABOSZ

składają
mąż, córki z mężami oraz rodzice

Wyrazy wielkiej wdzięczności
dla lekarzy oraz pielęgniarki Pani Asi
z hospicjum domowego SILOE,
a także dla siostry Bożeny
za zaangażowanie, wsparcie oraz opiekę nad

Ś.P. JOLANTĄ SŁABOSZ

składają
mąż, córki z mężami oraz rodzice

eprasa.pl dc1c16e228

MEDYCYNA PRACY W CZASIE EPIDEMII

Niektórzy zastanawiali się, co zrobić z badaniami medycyny pracy w czasie stanu epidemii. Jak informuje Ministerstwo Zdrowia badanie i wydanie orzeczenia może nastąpić zdalnie. Wszyscy lekarze mogą korzystać z tego rozwiązania, również lekarze medycyny pracy.

Zgodnie z ustawą z 31 marca o szczególnych rozwiązaniach zw. z COVID-19, gdy nie jest dostępny lekarz uprawniony do badania wstępnego lub kontrolnego, badanie może wykonać inny lekarz. Ponadto lekarz może wydać odpowiednie orzeczenie lekarskie, które będzie ważne 30 dni od dnia odwołania stanu epidemii.

- Warto również podkreślić, że przeprowadzenie badania medycyny pracy i wydanie orzeczenia może nastąpić zdalnie. Z takiego rozwiązania może skorzystać każdy lekarz, w tym lekarz medycyny pracy. (…) lekarz może udzielać świadczeń zdrowotnych, w tym badać stan zdrowia i wydawać orzeczenia lekarskie, za pośrednictwem systemów teleinformatycznych lub systemów łączności **– wyjaśnia Ministerstwo Zdrowia. (es)**

Jak pracuje Policja w czasach zarazy:

DZIELNICOWI MAJĄ POMÓC SENIOROM

W związku z zagrożeniem, jakie niesie ze sobą korona wirus, dzielnicowi z Myszkowa i Koziegłów mają otoczyć szczególną opieką starsze osoby z terenu powiatu myszkowskiego. Działania policjantów mają uchronić seniorów przed zarażeniem. Mundurowi pomogą w codziennych sprawach – zakupach lub dotarciu do lekarza.

- Osoba potrzebująca pomocy, powinna telefonicznie skontaktować się z dzielnicowym swojego rejonu, do którego telefon znajdzie na stronie internetowej KPP Myszków albo poprzez oficera dyżurnego nr tel. 47 858 4255. Swojego dzielnicowego oraz numer kontaktowy do niego można również ustalić poprzez aplikację „Moja Komenda" – informuje Komenda Powiatowa Policji w Myszkowie.

Gdy dzielnicowy otrzyma informację od kogoś, kto potrzebuje pomocy, uruchomi wówczas odpowiednie instytucje.

GŁUCHONIEMI MOGĄ WEZWAĆ POLICJĘ SMS-EM

W Komendzie Wojewódzkiej Policji w Katowicach działa specjalny numer ratunkowy, za pomocą którego osoby niepełnosprawne mogą wezwać policję. **Numer 695-997-997 został uruchomiony z myślą o osobach niedosłyszących i głuchoniemych.** Mogą wysłać SMS-a, informując policję o interwencji. Jak widać, epidemia motywuje służby do twórczych pomysłów!

Wiadomości odbiera oficer dyżurny, który podejmuje odpowiednie działania i przekazuje treść wiadomości do właściwej komendy lub zawiadamia odpowiednie służby. **(red)**

koronawirus:

GDZIE DZWONIĆ JAK ŚIĘ ŹLE CZUJESZ

Wszystkim którzy zauważą u siebie niepokojące objawy, albo skojarzą, że mogły mieć kontakt z osobą zarażoną przypominamy, że nie należy wtedy przychodzić do przychodni, SOR-u czy Izby Przyjęć szpitala, tylko zadzwonić na infolinię ogólnopolską 800-190-590 lub na telefon dyżurny, też całodobowy do miejscowego Sanepidu. W powiecie myszkowskim to numer 603 779 492. W powiecie zawierciańskim nr 607 131 022.

KWARANTANNA Z DOMOWNIKIEM A ZASIŁEK CHOROBOWY

Kwarantanna dla osób powracających z zagranicy obejmuje teraz także osoby z nią zamieszkujące. Wszyscy, którzy przechodzą taką obowiązkową kwarantannę, mają prawo do świadczeń chorobowych. Warunkiem otrzymania świadczenia jest podleganie ubezpieczeniu chorobowemu.

Obowiązkowa 14-dniowa kwarantanna dla osób powracających z zagranicy została wprowadzona wraz z tymczasowym zamknięciem granic. Za czas kwarantanny można ubiegać się o wynagrodzenie chorobowe od pracodawcy albo zasiłek chorobowy finansowany z ubezpieczenia społecznego. *- Początkowo kwarantanna obowiązywała tylko osobę, która wróciła z zagranicy. Obecnie dotyczy również osób, które wspólnie z nią zamieszkują lub gospodarują. W tym celu osoba wracająca z zagranicy przekazuje dane domowników do państwowej inspekcji sanitarnej* - wyjaśnia **Beata Kopczyńska**, regionalny rzecznik prasowy ZUS województwa śląskiego.

Zmiana ta wynika z rozporządzenia Rady Ministrów z 31 marca 2020 r. w sprawie ustanowienia określonych ograniczeń, nakazów i zakazów w związku z wystąpieniem stanu epidemii. Na podstawie tych przepisów również domownicy osoby wracającej z zagranicy po 31 marca br., którzy odbywają obowiązkową kwarantannę, mają prawo do wypłaty świadczeń chorobowych. Będzie to wynagrodzenie chorobowe od pracodawcy lub zasiłek chorobowy finansowany z funduszu chorobowego.

DLA KOGO ŚWIADCZENIE

- Prawo do świadczeń chorobowych podczas kwarantanny mają osoby objęte ubezpieczeniem chorobowym. Zleceniobiorcy i przedsiębiorcy mogą otrzymać świadczenia, jeśli opłacają dobrowolne składki chorobowe – dodaje rzeczniczka.

Podstawą do wypłaty zasiłku w tej sytuacji jest oświadczenie o odbywaniu obowiązkowej kwarantanny po przekroczeniu granicy lub o odbywaniu jej razem z osobą powracającą z zagranicy. Oświadczenie należy złożyć w terminie do trzech dni roboczych od zakończenia kwarantanny.

Wzór oświadczenia jest dostępny na stronie internetowej www.zus.pl. Pracownik składa oświadczenie u pracodawcy, osoba zatrudniona na umowę zlecenia u zleceniodawcy. Osoby prowadzące działalność gospodarczą powinny dostarczyć oświadczenie do ZUS – mogą to zrobić poprzez Platformę Usług Elektronicznych ZUS. Na stronie internetowej ZUS jest instrukcja, jak to zrobić.

Pracodawcy, którzy wypłacają świadczenia, a także ZUS mogą zweryfikować dane zawarte w oświadczeniu w sanepidzie. Jeśli państwowy inspektor sanitarny zdecyduje o skróceniu lub zwolnieniu danej osoby z kwarantanny, to taka osoba powinna podmiot wypłacający jej świadczenie chorobowe poinformować o tym.

PRACOWNICY MEDYCZNI NA KWARANTANNIE

- Osoba, która w czasie kwarantanny lub izolacji pobiera zasiłek chorobowy lub opiekuńczy, nie może wykonywać jednocześnie pracy. Wyjątkiem są osoby wykonujące zawody medyczne, które w czasie kwarantanny lub izolacji w warunkach domowych świadczą pracę zdalną na rzecz podmiotu wykonującego działalność leczniczą lub udzielają świadczeń zdrowotnych w ramach telemedycyny, bądź te które pobierają dodatkowy zasiłek opiekuńczy w związku z zamknięciem placówki i świadczą pracę w ramach dyżuru medycznego w godzinach innych niż czas zwolnienia od pracy w związku z opieką nad dzieckiem - tłumaczy rzeczniczka. Zmiana przepisów, która weszła w życie 1 kwietnia 2020 roku, zezwala tym osobom na pracę zdalną we wskazanym zakresie bez utraty prawa do świadczeń chorobowych albo na pracę poza normalnymi godzinami pracy bez utraty prawa do zasiłku opiekuńczego. (red)

eprasa.pl dc1c16e228

Wykonanie w innym kraju Unii Europejskiej kary pozbawienia wolności orzeczonej przez polski sąd

Niniejszy artykuł kierowany jest przede wszystkim do osób, które zostały skazane przez polski sąd na karę pozbawienia wolności, a które obecnie przebywają poza granicami kraju, gdzie mają swoje stale miejsce zamieszkania. Przepisy postępowania karnego przewidują możliwość, aby polski obywatel odbywał karę pozbawienia wolności w miejscu gdzie aktualnie zamieszkuje. Oznacza to, że jeżeli polski obywatel ma stałe miejsce zamieszkania np. w Niemczech, ma tam rodzinę, miejsce pracy, miejsce zamieszkania, to istnieje możliwość, aby karę pozbawienia wolności odbywał właśnie w Niemczech.

Artykuły 611t-611ts Kodeksu postępowania karnego (dalej k.p.k.) regulują możliwość wykonania kary orzeczonej przez polski sąd karny, w innym państwie członkowskim Unii Europejskiej.

Rozdział 66f k.p.k. „Wystąpienie do państwa członkowskiego Unii Europejskiej o wykonanie kary pozbawienia wolności", zawiera przepisy stanowiące implementację decyzji ramowej Rady Unii Europejskiej 2008/909/WSiSW z 27 listopada 2008 r. o stosowaniu zasady wzajemnego uznawania do wyroków skazujących na karę pozbawienia wolności lub inny środek polegający na pozbawieniu wolności - w celu wykonania tych wyroków w Unii Europejskiej (Dz.Urz.UE.L 327, s. 27 z późn. zm.). Przepisy zamieszczone w tym rozdziale zostały dodane do polskiej procedury karnej ustawą z 16 września 2011 r. o zmianie ustawy - Kodeks postępowania karnego, ustawy o prokuraturze oraz ustawy o Krajowym Rejestrze Karnym (Dz. U. Nr 240, poz. 1430), która weszła w życie w dniu 1 stycznia 2012 r.

Art. 611ta k.p.k. stanowi, że w razie prawomocnego orzeczenia przez sąd polski wobec obywatela polskiego lub cudzoziemca kary pozbawienia wolności podlegającej wykonaniu, sąd okręgowy, w którego okręgu wydano orzeczenie, za zgodą skazanego, może wystąpić o wykonanie orzeczenia bezpośrednio do właściwego sądu lub innego organu państwa członkowskiego Unii Europejskiej, zwanego w niniejszym rozdziale „państwem wykonania orzeczenia", jeżeli przekazanie orzeczenia do wykonania pozwoli w większym stopniu zrealizować wychowawcze i zapobiegawcze cele kary. Wystąpienie takie może nastąpić także na wniosek Ministra Sprawiedliwości, właściwego sądu lub innego organu państwa wykonania orzeczenia lub skazanego. Przedmiotowe wystąpienie sąd kieruje do właściwego sądu lub innego organu:

1) państwa wykonania orzeczenia, którego skazany jest obywatelem i w którym posiada stałe lub czasowe miejsce pobytu,

2) państwa wykonania orzeczenia, którego skazany jest obywatelem i w którym nie posiada stałego lub czasowego miejsca pobytu, lecz na podstawie prawomocnej decyzji będzie do niego wydalony po odbyciu kary lub zwolnieniu z zakładu karnego,

3)innego państwa wykonania orzeczenia, za zgodą właściwego sądu lub innego organu tego państwa

- o ile skazany przebywa na terytorium Rzeczypospolitej Polskiej lub w państwie, do którego skierowano wystąpienie.

Wystąpienie, o którym mowa wyżej, każdorazowo sąd kieruje wyłącznie do

Adwokat Katarzyna Wysocka-Krzymińska

jednego państwa wykonania orzeczenia. Ponowne wystąpienie do innego państwa wykonania orzeczenia może nastąpić jedynie w razie niewykonania albo częściowego wykonania orzeczenia.

Zgoda skazanego na przekazanie nie jest wymagana, w wypadku gdy orzeczenie jest przekazywane do państwa wykonania orzeczenia, którego skazany jest obywatelem, w którym posiada stałe lub czasowe miejsce pobytu, do którego skazany będzie wydalony po odbyciu kary, lub też do którego skazany zbiegł z obawy przed toczącym się na terytorium Rzeczypospolitej Polskiej postępowaniem karnym lub obowiązkiem odbycia orzeczonej kary.

Przed wystąpieniem do państwa, w którym kara ma być wykonana, sąd zwraca się do właściwego sądu lub innego organu tego państwa o zgodę na przekazanie orzeczenia do wykonania. Jeżeli zostaną ujawnione okoliczności przemawiające za tym, iż przekazanie orzeczenia do wykonania do państwa wykonania orzeczenia nie pozwalałoby w większym stopniu zrealizować wychowawczych i zapobiegawczych celów kary, sąd może odstąpić od wystąpienia, o którym mowa w art. 611t § 1, lub je cofnąć.

Sąd rozpoznaje sprawę wystąpienia do właściwego sądu o wykonania orzeczenia na posiedzeniu, w którym ma prawo wziąć udział prokurator, skazany, jeżeli przebywa na terytorium Rzeczypospolitej Polskiej, i jego obrońca, jeżeli się na nie stawi. Na postanowienie sądu zażalenie nie przysługuje. Sąd umożliwia skazanemu, przebywającemu na terytorium Rzeczypospolitej Polskiej, zajęcie stanowiska ustnie lub na piśmie. Jeżeli wymagana jest zgoda skazanego na przekazanie, sąd odbiera od skazanego przebywającego na terytorium Rzeczypospolitej Polskiej oświadczenie w tym przedmiocie. W wypadku gdy skazany przebywający na terytorium Rzeczypospolitej Polskiej nie wyraził zgody na wystąpienie o wykonanie kary do sądu kraju, którego jest obywatelem, sąd umarza postępowanie w przedmiocie wystąpienia.

Sąd może zwrócić się do właściwego sądu lub innego organu państwa wykonania orzeczenia o przekazanie informacji o treści prawa obcego mającego zastosowanie do warunkowego zwolnienia. Po uzyskaniu informacji o treści prawa obcego sąd może odstąpić od wystąpienia o wykonanie kary, lub je cofnąć albo zastrzec w porozumieniu z właściwym sądem lub innym organem państwa wykonania orzeczenia, że do decyzji o warunkowym zwolnieniu zastosowanie ma prawo polskie.

Należy zwrócić uwagę, że wystąpienie o wykonanie orzeczenia poza granicami kraju nie wstrzymuje postępowania wykonawczego, zaś po otrzymaniu informacji o rozpoczęciu odbywania przez skazanego kary w państwie wykonania orzeczenia, postępowanie wykonawcze jedynie zawiesza się. Z kolei po otrzymaniu informacji o zakończeniu wykonywania kary sąd podejmie zawieszone postępowanie, aby je następnie umorzyć.

Jak wynika z powyższego opisu, podstawowymi przesłankami, które warunkują możliwość wykonania kary poza granicami kraju są: prawomocne orzeczenie skazujące na bezwzględną karę pozbawienia wolności wydane przez polski sąd, przebywanie przez skazanego - obywatela polskiego na terytorium Polski bądź w innym państwie członkowskim Unii Europejskiej, do którego orzeczenie będzie przekazane do wykonania oraz przekazanie orzeczenia do wykonania pozwoli w większym stopniu zrealizować wychowawcze i zapobiegawcze cele kary.

Jak czytamy w opracowaniach i wykładach na temat omawianej instytucji, celem przyjętego rozwiązania stanowi założenie, że wykonanie kary poza granicami kraju powinno zwiększać szanse na resocjalizację skazanego. Wskazane jest zatem przekazywanie wyroków do wykonania do państwa, w którym skazany posiada określone więzi lub które traktuje jako miejsce, z którym łączą go więzi rodzinne, językowe, kulturowe, społeczne, gospodarcze lub innego rodzaju.

Adwokat Katarzyna Wysocka-Krzymińska

Ministerstwo Cyfryzacji

APLIKACJA KWARANTANNA DOMOWA

ZAINSTALUJ!

POLICJA

WYSŁANIE ZDJĘCIA ZAMIAST WIZYTY POLICJANTÓW

JESTEŚ OBJĘTY KWARANTANNĄ DOMOWĄ?
ZAINSTALUJ NA SWOIM TELEFONIE SPECJALNĄ APLIKACJĘ MINISTERSTWA CYFRYZACJI

ZA NIEPRZESTRZEGANIE ZASAD KWARANTANNY GROZI GRZYWNA W WYSOKOŚCI DO 30 000 ZŁ

Jak to działa?
Wszystkie osoby objęte kwarantanną dostają SMSa zachęcającego do ściągnięcia i zainstalowania aplikacji.

WAŻNE! Aktywuj aplikację w miejscu odbywania kwarantanny, po odebraniu SMSa. Otrzymanie wiadomości to znak, że Twoje dane pojawiły się w bazie. System jest połączony z bazą numerów telefonów osób, które zostały objęte kwarantanną.

WAŻNE! Nie ma możliwości, by z aplikacji korzystały osoby nieobjęte kwarantanną.

APLIKACJA JEST OFICJALNA, BEZPIECZNA I BEZPŁATNA, DOSTĘPNA W SKLEPACH **GOOGLE PLAY I APP STORE**

AKTYWUJESZ JĄ ZA POMOCĄ NUMERU TELEFONU

APLIKACJA ZOSTANIE ZWERYFIKOWANA KODEM SMS

APLIKACJA UMOŻLIWIA:

- ZŁOŻENIE ZAPOTRZEBOWANIA NA:
  - ARTYKUŁY ŻYWNOŚCIOWE
  - POSIŁEK
  - KONTAKT Z PSYCHOLOGIEM
- DOSTĘP DO KOMUNIKATÓW O AKTUALNEJ SYTUACJI EPIDEMIOLOGICZNEJ
- BEZPOŚREDNIE POŁĄCZENIE ZE SŁUŻBAMI

Przed rozpoczęciem korzystania z Aplikacji prosimy o zapoznanie się z Regulaminem.
Wyjaśnia on sposób i zasady działania Aplikacji, a także zawiera ważne informacje dotyczące Twoich danych osobowych i bezpiecznego korzystania z Aplikacji.

W razie jakichkolwiek problemów technicznych osoby korzystające z aplikacji mogą zadzwonić na przygotowaną dla nich specjalną infolinię - 22 165 57 44.
Więcej informacji, w tym regulamin, na www.gov.pl/kwarantannadomowa.

eprasa.pl dc1c16e228

PORECO

"Spółka odpowiedzialna za zbiorowe zaopatrzenie w wodę i zbiorowe odprowadzanie ścieków na terenie Gminy Poraj"

Oferujemy usługi :
- budowa sieci wod/kan
- budowa przyłączy wod/kan
- usługi minikoparką
- prace ziemne

"PORECO" sp. z o.o.
ul. Górnicza 21 42-360 Poraj
34 314 76 54 ; 668 430 259
biuro@poreco.pl ; www.poreco.pl

SYSTEMY mol KOMPUTEROWE
MAREK OLSZEWSKI
Myszków, Prusa 28A
tel. 602 615 982
czynne w godz. 8.00-20.00

KASY FISKALNE ONLINE
NOVITUS * POSNET * ACLAS
PROMOCJA!
DRUKARKI FISKALNE -369 ZŁ rabat!!!
www.molsystemy.pl

REKLAMA
W GAZECIE
MYSZKOWSKIEJ
50 mm
x
118 mm
Biuro Ogłoszeń
Myszków
Sikorskiego 53/3
tel. 034/3137120
gazetamyszkowska@pro.onet.pl

NOCLEGI
DLA PRACOWNIKÓW

- ścisłe centrum Myszkowa
(blisko dworca PKP i PKS)
Do Dworca PKP i PKS Lidla i Netto 4 minuty drogi.
Do Autobusu Miejskiego 1 minuta.
- atrakcyjne ceny
W cenie zakwaterowania media + internet.
NOWA KUCHNIA, ŁAZIENKA, ŁÓŻKA, POŚCIEL!
Pralnia.
Informacja tel. 602 39 83 86

Boisz się kontroli w sypialni?
WYNAJMIJ ADRES FIRMOWY!
w START-up Cafe

Rozpoczynasz działalność, zakładając np. sklep internetowy, ale boisz się kosztów wynajęcia lokalu. Nawet najmniejsze biuro to czynsz, prąd, ogrzewanie. Wiele osób w takiej sytuacji rejestruje firmę w miejscu zamieszkania, w domu, mieszkaniu. To rozwiązanie ma jedną ogromną wadę: kontrola skarbówki, ZUS-u, sanepidu a nawet Inspekcji Pracy może się zastać w sypialni! Myjesz zęby, a tu kontrola US!

Możesz tego uniknąć wynajmując adres dla firmy!
START-up Cafe ul. Sikorskiego 53/3
Twoja firma może mieć prestiżowy adres jak Gazeta Myszkowska!

PAKIET PODSTAWOWY- adres dla firmy (umowa najmu) odbiór i przekazywanie korespondencji
PAKIET BIZNES- PODSTAWOWY + miejsce na przechowywanie dokumentacji, możliwość korzystania z komputera, internetu
PAKIET BIZNES PREMIUM -PAKIET BIZNES +serwis kawowy, pokój do spotkań z kontrahentami, dostęp do urządzeń biurowych (ksero, drukarka), obsługa sekretariatu.
Twoje prawdziwe biuro bez wysokich kosztów utrzymania biura!

Usługę START-up Cafe oferuje MyszPress s.c. z siedzibą w Myszkowie ul. Sikorskiego 53/3 tel. 34 3137120. Kontakt: jaroslaw.mazanek@myszpress.pl tel. 602 514030

AKCJA GMINY PORAJ
ZAKUPY DLA SENIORA

DLA WSZYSTKICH:
- osób w wieku 60+
- samotnie prowadzących gospodarstwo domowe
- niepełnosprawnych
- niesprawnych i potrzebujących

OBEJMUJE ZAKUPY:
- żywności
- środków higienicznych
- środków czystości
- leków

Usługa dostarczenia podstawowych, codziennych produktów i leków jest BEZPŁATNA!

Zgłoszenia przyjmuje Sekretariat Urzędu Gminy Poraj od poniedziałku do piątku w godz. od 7.00 do 14.00
tel. 34 314 52 51

eprasa.pl dc1c16e228

wiele sposobób na zamówienie ogłoszenia drobnego

Zachęcamy do zlecania nam ogłoszeń drobnych i reklam telefonicznie: 34 3137120 608 548 727 (również sms!)
mailowo: reklama@gazetamyszkowska.pl
Odeślemy wycenę, poprosimy o wpłatę na konto bankowe. Jeżeli ogłoszenie drobne zamówisz na www.gazetamyszkowska.pl od razu ukaże się w internecie i w kolejnych wydaniach Gazety Myszkowskiej!

USŁUGI

AMSTAR Kancelaria prawno-podatkowa Antoni Starowicz - obsługa prawna, księgowa, kadrowo płacowa, restrukturyzacja przedsiębiorstw- Myszków ul. Jana Pawła II 10 tel. 34 3135693, www.kancelariastarowicz.pl

CZYSZCZENIE DYWANÓW, tapicerek, posadzek. Tel. 504/369-534

Ave Maria i Marsz Mendelssohna na skrzypcach w kościele. Tel.(34) 313-01-28, 503/056-788

Tani transport: bus 1,5 tony, ciężarówka- ład.6t, 17 europalet. Faktura VAT. Tel. 608/259-447

PRANIE, CZYSZCZENIE Karcherem dywanów, tapicerek. 500/200-337

Naprawa: kuchnie, lodówki, zmywarki, witryny, lady, pralki automatyczne, wirnikowe, wirówki, montaż klimatyzacji w budynkach, kurtyny powietrzne, instalacje elektryczne. Tel. 506/655-874

Transport, przeprowadzki. 724/782-830

Udrożnianie, czyszczenie rur kanalizacyjnych (WUKO). 513/309-345

Mycie, czyszczenie kostki. 724/782-830

Koszenie, karczowanie, przycinanie tui. 513/309-345

Inspekcja rur kamerą, usuwanie zatorów, WUKO. 724/782-830

Usługi asenizacyjne- wywóz szamba. 602/873-777

Wycinka drzew ze zwyżki oraz metodą alpinistyczną, karczowanie działek. Firma Alpistom Tel. 507/550-862

Heblowanie, obróbka drewna. 724/111-245

Radca Prawny Jadwiga Kwiecień Kancelaria Prawna Sp.k Myszków ul. Kwiatkowskiego 1/18a, tel. 791-732-142, e-mail : radca@jadwigakwiecien.pl, www. jadwigakwiecien.pl- porady prawne i procesy w sprawach: cywilnych (zasiedzenie, uwłaszczenie, spadki, zachowek, podział majątku, odwołanie darowizny), rodzinnych (rozwód, alimenty, władza rodzicielska), rent i emerytur, karnych

Wywóz szamba 8000L. Tel. 501/554-661, (34)313-54-54

Wycinka drzew w zamian za drewno. 510/564-021

Wycinka drzew, czyszczenie działek. 510/564-021

Biuro Konsultingowe Lex-Nieruchomość. Wycena nieruchomości, maszyn, urządzeń i pojazdów. Tel. 602/718-068, 42-300 Myszków, ul.Kwiatkowskiego 27

UWAGA! Potrzebujesz opróżnić, wysprzątać sklep, dom, mieszkanie, garaż, piwnicę? Przyjadę, posprzątam od A do Z. Przeprowadzki. 517/557-974

Senior TAXI- przewozy osób na wózku inwalidzkim. 517/557-974

Instalacje antenowe, alarmowe, domofony, kamery, napędy do bram. 513/960-318

Pranie dywanów i tapicerek. Solidnie. 666/353-591

Usługa walcem 15t, spycharka, przyczepa niskopodwoziowa, samochód z HDS, koparki kołowe i gąsiennicowe. 606/667-269, 608/503-154, 693/464-195

Naprawa pralek, lodówek. Ul.Kościuszki 11. (34)313-17-11, 507/897-698

ANTENY- naprawa, montaż, ustawianie. 796/800-367

MONTAŻ KLIMATYZACJI MYSZKÓW I OKOLICE. TEL. 796-132-954

USŁUGI BUDOWLANE

TYNKI maszynowe. 509/574-010, (34)313-28-41

Instalacje C.O., wodno- kanalizacyjne, gazowe. Doradztwo, transport materiałów gratis, VAT 8%. Tel. 604/503-175

DOCIEPLENIA BUDYNKÓW, solidnie, fachowo i terminowo. Wieloletnie doświadczenie, kosztorys gratis. Tel. 502/702-175, www.agra-docieplenia.pl

Więźby dachowe, krycie, deskowanie, rynny, remonty, przebudowy. Tel.603/968-668 502/023-510

MALOWANIE, gipsowanie, płytki, struktura, sufity podwieszane. Tel.603/075-050

MUROWANIE budynków, tynki, docieplenia, więźby dachowe, ogrodzenia. Tel.603/075-050

DACHY, więźby, usługi dekarskie, remonty, podbitki, tarasy. 508/454-992

Profesjonalne wykańczanie wnętrz, adaptacja poddaszy, łazienki, tarasy, balkony. Tanio i solidnie. Zapraszam. 788/474-118

Instalacje c.o., woda, gaz, 8% VAT na materiał. Wycena i transport gratis Tel.601/740-919

Wylewki maszynowe. Duże doświadczenie. Tel. 506/052-057

Płytki, łazienki, malowanie, remonty, gładzie gipsowe, karton gips, panele, zabudowy, montaż drzwi, okien, kamień gipsowy. 574/548-756

AZBEST demontaż i utylizacja 791/973-030

Cyklinowanie, układanie parkietu. 603/035-499

REMONTY I WYKOŃCZENIA: GIPSOWANIE, PODWIESZANE SUFITY, KAFELKOWANIE. TANIO, SOLIDNIE. FAKTURA VAT. 535/018-011

Usługi remontowe, gładzie gipsowe, malowanie, kafelkowanie, płyty kartongips. 796/792-214

Remonty, wykończenia kompleksowo, pod klucz. 503/111-231

Docieplenia budynków, malowanie elewacji, tynki- silikonowe, akrylowe, żywiczne i inne. Podbitki dachowe, montaż parapetów. 666/034-268

Montaż dachów oraz podbitek dachowych. **SOLIDNIE, TANIO**! 500/302-146

Gładzie, malowanie. 668/139-360

Kompleksowe usługi malowania dachów, www.alpistom.pl, 507/550-862

UKŁADANIE KOSTKI BRUKOWEJ I GRANITU KOMPLEKSOWO. 518/644-699

Remonty, kafelkowanie. 506/774-472

Wylewki maszynowe. 667/209-144

Posadzki mixokretem. 513/566-483

Kafelkowanie. 884/003-259

Blacharstwo budowlane, kompleksowe pokrycia dachowe- więźby, ocieplenia poddaszy i podbitki. Blachy i więźby na zamówienie. 739/011-775

USŁUGI KOPARKO- ŁADOWARKĄ, ziemia, piasek, fundamenty, rozbiórki, wyrównywanie terenu i inne. 504/933-443

KOMINKI KAMIENIARSTWO- EKOBUD LIFE- MYSZKÓW, 1-go Maja 16, tel.666222642. Profesjonalny montaż KOMINKÓW oraz elementów z kamienia naturalnego lub spieków kwarcowych- BLATY, SCHODY, PARAPETY i inne. Sprzedaż detaliczna oraz hurtowa materiałów. CIĘCIE proste oraz ukosowanie PŁYTEK wielkoformatowych

Budowy domów, przebudowy, prace ogólnobudowlane. 695/056-643

Układanie kostki brukowej, roboty ziemne, usługi koparką, koparko- ładowarką, transport kruszywa, piasek, ziemia itp. Usługi niskopodwoziówką. 511/330-603

OCIEPLENIA PIANĄ PUR. 518375220

OGŁOSZENIA DROBNE PRZYJMOWANE SĄ DO ŚRODY KAŻDEGO TYGODNIA DO GODZ. 17.00

eprasa.pl dc1c16e228

REMONTY WYKOŃCZENIA WNĘTRZ 518375220

Montaż okien, drzwi, mebli, malowanie, panele, płytki, wykończenia wnętrz. Tel. 797/199-671

Kierownik budowy, gotowe projekty, adaptacje. Tel. 606/948-612

Docieplenia. 508/500-492

Dachy, więźby- każdy rodzaj pokrycia kompleksowo. Wycena i doradztwo gratis. 504/728-471

Docieplania budynków, hal. Wycena i doradztwo gratis. 504/728-471

Prace ziemne, wykopy, niwelacja terenu, wyburzenia. Tel. 792/909-555

Oddam gruz, kilka wywrotek. Dołożę się do transportu. Czysty, prawie sam rozdrobniony beton. W Myszkowie ul. 3 Maja. Tel. 602/514-030

Przecisk pneumatyczny i przewiert sterowany w zakresie średnic 75-800 mm. Tel. 502938045

Projektowanie i wykonawstwo- instalacje zewnętrzne i wewnętrzne woda, kanalizacja sanitarna i deszczowa, CO i gaz. Tel. 502938045

Układanie kostki brukowej. Tel. 502938045

Roboty ziemne- koparko ładowarka, obrotówka, transport. Tel. 502938045

SPRZEDAM- DZIAŁ BUDOWLANY

Drewno opałowe, kominkowe, zrzyny. 724/111-245

Deski, tarcica budowlana. 724/111-245

Drewno opałowe i rozpałkowe. 510/612-028

Sprzedam drewno opałowe, zrzyny tartaczne i kominkowe. 885/121-073

Promocja- węgiel- od 620zł/ tona, miał- 500zł/ tona. Kruszenie węgla na ekogroszek. 693/464-195, 606/667-269

Rury mostkowe dwuwarstwowe, karbowane (na przepusty). Tel. 606/667-269, 608/503-154, 693/464-195

Sprzedam nowe okna, drzwi tarasowe, balkonowe. 514/298-209

Drewno kominkowe, opałowe. 693/508-802

DOM i OGRÓD

Wycinka drzew w zamian za drewno. 510/564-021

Wycinka drzew, czyszczenie działek. 510/564-021

Wycinka drzew. 510/612-028

Sprzedam ziemię ogrodową. 511/459-423

NAUKA

BIOLOGIA- 503/077-360

Matematyka. 663/364-028

BIZNES

Noclegi dla pracowników. Myszków i Zawiercie. W samym centrum. Pokoje od 1-6 osób. WiFi, kuchnia, pralnia, parking. tel. 602/39-83-86

DAM PRACĘ

Płytkarza zatrudnię. Praca stała. Formy rozliczenia do uzgodnienia (godzinowo lub akord). Atrakcyjne warunki. 508/830-837

Spawacza zatrudnię. Praca stała w Myszkowie. Spawanie drobnych konstrukcji. Atrakcyjne warunki. 508/830-837

Przyjmę do prac ogólnobudowlanych, wykończeniowych, również do przyuczenia. Atrakcyjne warunki. Ubezpieczenie. Praca cały rok. 508/830-837

Przyjmę do dociepleń. Atrakcyjne warunki. Ubezpieczenie. Solidne zarobki. Praca cały rok. Szkolenia, rozwój. 508/830-837

Zatrudnię pracownika do dociepleń. 666/034-268

Zatrudnię emeryta do prac porządkowych, osoba niepaląca. 605/613-221

Zatrudnię do dociepleń z doświadczeniem. Stała praca. 502/702-175

Firma sprzątająca zatrudni pracowników. Tel. 609/800-664, 604/943-335

Przyjmę do dociepleń z doświadczeniem. 691/701-301

Do dociepleń budynków fachowców, pomocników. Bardzo dobre warunki. 504/728-471

Zlecę szycie masek ochronnych. 600/312-772

Poszukuję Pani która przejmie obowiązki domowe. Dłuższa współpraca na umowę. Zakres obowiązków: kompleksowe sprzątanie domu, pranie, prasowanie przygotowywanie prostych posiłków, przypilnowanie dzieci. Wymagania: punktualność, dokładność, uczciwość, komunikatywność, kultura osobista, pracowitość, sumienność. Tel. 510/223-502, Żarki Letnisko

Zatrudnię mężczyznę z prawem jazdy kat.B, praca fizyczna. Tel. 505/448-884

Zatrudnię kierowcę z kat. C lub C+E, praca na chłodnię. Dobre warunki pracy. Tel. 513/189-609

Przyjmę do prac ciesielsko- dekarskich. Tel. 508/454-992

Zatrudnię do sklepu spożywczego. 694/603-811

SPRZEDAM

Pralki automatyczne, lodówki oraz naprawa. Tel. 506/655-874

Sprzedam laptopa DELL, Intel i5, dysk 240SSD, 8GBRAM, Windows10. Cena: 800zł, 2 lata gwarancji. Tel: 503305572

Sprzedam komputer PC tanio, intel 5, 240gb ssd, karta graficzna, cena 800zł. Tel. 660856707

Sprzedam wysoką lodówkę, kanapę narożną i pralkę- półautomat. Tel. 506/354-873

PRZYJMĘ

Przyjmę gałęzie, zrębki. 787/264-224

NIERUCHOMOŚCI

Chcesz DOBRZE sprzedać lub kupić nieruchomość. Zadzwoń tel. 667981112 Biuro nieruchomości **SIKOMAS**

NIERUCHOMOŚĆ- DO WYNAJĘCIA

Myszków- hale 65m2 i 85m2. Tanio. Tel. 727/305-018

Koziegłowy rynek- lokal 48m2. 693/141-753

Wynajmę mieszkanie M3 w Myszkowie, Sucharskiego, parter, po remoncie. 690/862-004

Noclegi dla pracowników. Myszków i Zawiercie. W samym centrum. Pokoje od 1-6 osób. WiFi, kuchnia, pralnia, parking. tel. 602/39-83-86

Mieszkanie w centrum Koziegłów. Wynajmę piętro domu 100m2 Koziegłowy Rynek (Centrum). Niezależne mieszkanie 100m2, w domu wolnostojącym. Mieszkanie usytuowane jest w centrum miasta Koziegłowy (woj. Śląskie) - Rynek, na pierwszym piętrze. 3 pokoje + Kuchnia, łazienka. Możliwość korzystania ze strychu i pomieszczeń gospodarczych. Całość umeblowana. Wolne od 01.05.2020r tel. 510/874-848

Wynajmę garaż. 500/200-337

NIERUCHOMOŚĆ- WYNAJMĘ

Szukam mieszkania 2, 3-pokojowego w Myszkowie za rozsądną cenę. 693/109-262

Wezmę w dzierżawę pole na terenie gminy Żarki. Tel. 782/490-923

NIERUCHOMOŚĆ- SPRZEDAM

Sprzedam rekreacyjną działkę o pow. 1020m2 pod zabudowę, przy lesie, Niegowa- Ogorzelnik. Tel. 574/548-756

Sprzedam 1ha lasu w Zawadzie koło Żarek. Tel. 518/011-007

NIERUCHOMOŚĆ- KUPIĘ

Kupię mieszkanie 2 lub 3-pokojowe od właściciela, bez pośredników. 693/109-262

Kupię działkę z dobrym dojazdem, budowlano- rolną lub zalesioną. Myszków- okolice. Tel. 509/901-113

Kupię działkę budowlaną uzbrojoną w Myszkowie i okolicy lub dom. Kontakt alkac8811@gmail.com, 519/668-858

AUTO- SPRZEDAM

Pięknego Opla Merivę 2009r, po lifcie, benzyna, 126.000km, nowe opony zimowe. Tanio. 691/329-809

Pięknego Chevroleta Cruze sedan, 2011, krajowe, 118tys., 1.6 benzyna. Tanio. 691/329-809

Piękny Suzuki Grand Vitara 2008r, krajowy, przebieg 109.000tys., gaz 4-letni. Tanio. 609/955-709

AUTOKOMIS- tanie samochody z gazem, kredyt, zamiana. 791/447-712

Opel Vectra 1.6, 16V, 1997r+ hak, gaz 2020r. 796/262-122

Audi A6 2004r, diesel, sedan. 696/042-857 lub 668/412-597

OGŁOSZENIA DROBNE PRZYJMOWANE SĄ DO ŚRODY KAŻDEGO TYGODNIA DO GODZ. 17.00

eprasa.pl dc1c16e228

OGŁOSZENIA

AUTO- MOTO CZĘŚCI- SPRZEDAM

Sprzedam opony letnie 12, 13, 14, 15, 16, 17, 18. 669/842-245

AUTO- MOTO USŁUGI

Autolaweta 6 ton- usługi. 601/471-625.

AUTOLAWETA- przewóz pojazdów i innych towarów. 791/447-712.

AUTO- KUPIĘ

Kupię każde sprawne, uszkodzone, zepsute. 508/331-536

Kupię każde osobowe, gotówka, dojazd do klienta. Tel.504/758-014

Skup samochodów osobowych zniszczone, skorodowane, uszkodzone, najwyższe ceny. Dojazd do klienta. Tel.511/044-013

Wszystkie osobowe z instalacją gazową, 50gr/ kg. 535/018-011

Kupię Fiata 125p. Tel. 791/447-712

Kupię każde osobowe, dojazd do klienta. 572/069-233

Skup samochodów do złomowania, zniszczone, uszkodzone. 518/262-957

SPRZEDAM MASZYNY ROLNICZE

Sprzedam śrutownik walcowy rowkujemy, ryflujemy, walce młyńskie, śrutowniki walcowe, walce do sieczkarni kukurydzy. Tel. (34)314-87-25, 692/108-885.

Sprzedam Fergusona 255. 535/386-251.

ROLNICTWO

Sprzedam zboże, siano. 608/436-062.

Pszenżyto, owies, siano, słoma. 506/519-131.

Sprzedam pszenicę. 600/957-588.

Zboże. 791/963-505.

Sprzedam ziemniaki sadzeniaki wineta. Nr tel. 724/441-141.

Tanio sprzedam siano. 796/502-817.

Sprzedam słomę, zboże, pszenżyto, pszenicę. Tel. 505/448-884.

ZDROWIE

NZOZ Centrum Diagnostyki Medycznej „Endoscopica" Rok Zbigniew tel.32 348-60-33, www.gastroskopiazawiercie.pl- Poradnia Gastrologiczna gastroskopie.kolonoskopie w znieczuleniu, Pracownia USG: USG jamy brzusznej, piersi, tkanek miękkich,tarczycy, biopsje. Poradnia kardiologiczna i hipertensjologiczna :próba wysiłkowa. holter ekg i ciśnieniowy, usg serca. Poradnia ginekologiczna: usg ginekologiczne. Poradnia medycyny sportowej. Poradnia psychiatryczna. Diagnostyka i leczenie chorób żył: badania naczyniowe USG/Doppler kończyn górnych i dolnych, aorty, tętnic szyjnych.

ZWIERZĘTA

Groomer. Strzyżenie psów i kotów. Możliwy dojazd do klienta. 606/740-974.

ZWIERZĘTA- SPRZEDAM

Sprzedam cielaki. 500/492-997 lub 605/924-312.

Sprzedam brojlery zagrodowe. 667/209-109.

Sprzedam owcę z jagnięciem. Tel. 518/494-296.

Sprzedam brojlery w różnym wieku. Więcej informacji pod tel. 504/788-027.

MyszPress s.c. wydawca tygodników Gazeta Myszkowska, Kurier Zawierciański ogłasza nabór na wolne stanowisko pracy:

dziennikarz

miejsce pracy: Myszków, Zawiercie
możliwość zatrudniania na cały lub część etatu

Zainteresowanych prosimy o wysyłanie CV na adres: jarosław.mazanek@myszpress.pl

Gazeta Myszkowska
teraz w prenumeracie cyfrowej!
wejdź na eprasa.pl

Gabinet Weterynaryjny "MATWET"
Lek. wet. Mateusz Piecuch
Żarki Letnisko, ul. Jasna 4
tel. **608/062-916**

OGŁOSZENIA DROBNE PRZYJMOWANE SĄ DO ŚRODY KAŻDEGO TYGODNIA DO GODZ. 17.00

eprasa.pl dc1c16e228

Czemu moje ciało jest inne niż ciała kolegów?

Czy z trądzikiem da się wygrać?

Dlaczego ciągle chodzę taki wkurzony?

I przede wszystkim: czy to normalne, co się ze mną dzieje?

Dojrzewasz… i dobra wiadomość dla ciebie jest taka: nie jesteś w tym sam! Wyobraź sobie, że razem z tobą 300 milionów chłopców przechodzi przez to samo, ale każdy z was robi to we własnym tempie, na własny, wyjątkowy sposób.

Bez względu na to, jak dojrzewanie będzie przebiegać u ciebie, pamiętaj: robisz to dobrze!

Ciało – śmiało! to zaufany i pozytywny poradnik, dzięki któremu nie zaskoczą cię zmiany, jakie na ciebie czekają, dowiesz się z niego:

• jak zmienia się ciało na kolejnych etapach dojrzewania - co jest normą i dlaczego nie warto się porównywać z innymi;

• co sprawia, że emocje szaleją jak rollercoaster – i co zrobić, żeby je opanować;

• jak radzić sobie w relacjach z rówieśnikami i najbliższymi.

Dojrzewaj śmiało… robisz to dobrze!

Ciało - śmiało! dla chłopaków. Przewodnik po dojrzewaniu
Scott Todnem Znak Emotion

Pokaż mi swoją bibliotekę, a powiem ci…

Kto najchętniej czyta w toalecie i kto trzyma tam książki swoich ulubionych pisarzy? Dla kogo Pięćdziesiąt twarzy Greya to pozycja obowiązkowa, a kto bierze do ręki powieści Wiesława Myśliwskiego jedynie „z przyzwoitości"? Kto wie dokładnie, co znajduje się w jego księgozbiorze, a w czyim mieszkaniu poruszanie się utrudniają stosy książek?

Aleksandra Rybka rozmawia z pisarzami, dziennikarzami, felietonistami, znawcami literatury i języka o najintymniejszej sferze ich życia – o domowych bibliotekach. Pokaż mi swoją bibliotekę to szczera, wielogłosowa opowieść o wyborach, wspólnych rodzinnych przyjemnościach i wspomnieniach związanych z książką. Jerzy Bralczyk, Justyna Sobolewska, Sylwia Chutnik, Michał Rusinek i inni zdradzają swoje guilty pleasures, wspominają o powinnościach literackich i największych czytelniczych grzechach.

Trzeba sobie, Jurku, uczciwie powiedzieć, że nie bylibyśmy razem, gdybyśmy tak nie rozmawiali, jak rozmawiamy. A nie rozmawialibyśmy tak, jak teraz z panią, gdybyśmy nie przeczytali tego wszystkiego, co przeczytaliśmy.

[fragment rozmowy z Jerzym Bralczykiem i jego żoną, Lucyną Kirwil]

Aleksandra Rybka – miłośniczka książek i czytania, nauczycielka języka polskiego, mama dwójki dzieci.

Japonia – dla większości Europejczyków kraj, w którym kobiety w kimonach kryją twarze za wachlarzami, a zapracowani mężczyźni produkują niezawodne samochody i najlepszy sprzęt elektroniczny na świecie. Ale zupełnie inaczej widzą Japonię tamtejsze kobiety: ich świat to miejsce nieoczywiste, pełne napięć i sprzeczności, gdzie tradycja i nowoczesność splotły się w ciasny węzeł – ról społecznych, ograniczeń i konwenansów, z których tylko niektórym udaje się wyzwolić.

Kobiety, które nie spełniają społecznych oczekiwań, nazywa się różnie: „przegranymi psami", „kobietami kamieniami", „świątecznym ciastem". Jeszcze do niedawna ideałem dla wielu rodzin było wychowanie „córek w pudełkach" - chowanych przed zewnętrznym światem, żeby przejść szybko z domu rodziców do domu męża. Umierające z przemęczenia kobiety z przędzalni były „kwiatami narodu". Żeńską drużynę siatkówki media nazywały „kwiatem igrzysk". Kobiety w biurach przez długi czas nazywano „kwiatami biurowymi", jak ikebanę, kwiatowe aranżacje w lobby dużych korporacji. Długo traktowano je jak bukiet, który można wyrzucić, jak dekorację, którą zmienia się wraz z nową porą roku.

Karolina Bednarz przygląda się Japonii krytycznie, ale z empatią, celnie wskazując bolączki i wyzwania, z którymi na co dzień mierzą się mieszkanki Kraju Kwitnącej Wiśni. I pokazuje siłę kobiet, które mimo różnych trudności, coraz głośniej mówią o swoich problemach. I coraz częściej mówią „dość".

KWIATY W PUDEŁKU
JAPONIA OCZAMI KOBIET
KAROLINA BEDNARZ
Wydawnictwo Czarne

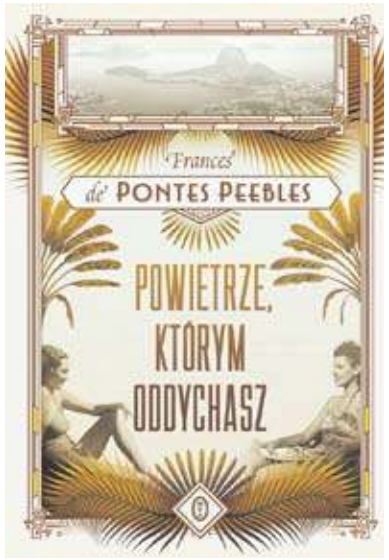

Błyskotliwa powieść o prawdziwej kobiecej przyjaźni, zazdrości i stracie.

Zanurz się w rytmie samby i daj porwać szalonemu Rio de Janeiro lat 30. XX wieku!

Dziewięcioletnia Dores pracuje na farmie trzciny cukrowej w sercu Brazylii. Osierocona, uboga i poniżana, pewnego dnia poznaje Gracę, córkę właścicieli majątku, w którym dorasta. Nowa znajomość całkiem odmienia jej życie i pozwala doświadczyć rzeczy, o których nigdy nawet nie marzyła. Urodzone w całkiem różnych środowiskach Dores i Graça szybko nawiązują relację, w której z początku niewinne dziecięce psoty przechodzą w głęboką zażyłość podsycaną miłością, sławą i uwielbieniem dla muzyki.

Powietrze, którym oddychasz to liryczna podróż przez biedne zakątki Brazylii aż do hałaśliwych ulic słynnej dzielnicy Lapa w Rio de Janeiro i tętniącego życiem Hollywood. To też historia, w której dwie przyjaciółki wbrew wszelkim przeciwnościom odnoszą sukces, nie godząc się na to, by wieść spokojne życie u boku bogatego męża lub w zakonie.

Historia wciągająca jak baśń, pełna wyrazistych, głębokich postaci, z którymi zechcesz pozostać na dłużej.

„Wszyscy nie doceniamy tego, co przychodzi nam zbyt łatwo. Dlatego nie zgodzę się na rozstanie -Bo zawsze jesteś dla mnie wyzwaniem. Oto moja przysięga wierności, oto wszystko, w co wierzę: Dla ciebie będę niewidoczna. Będę powietrzem, którym oddychasz."

Fragment książki
Frances de Pontes Peebles
Powietrze, którym oddychasz
Wydawnictwo Literackie

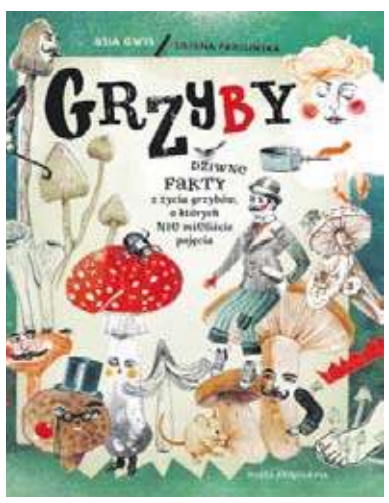

Są wszędzie. Na lądzie, w wodzie, pod ziemią, na drzewach, w twoim przewodzie pokarmowym, w lodowce i na skórze. Mogą być trujące i lecznicze, osiągać zawrotne ceny, świecić i wabić elfy – przynajmniej według niektórych legend… Robi się z nich lampy, krzesła, portfele, buduje domy… I kto wie, do czego jeszcze będzie można je wykorzystać, skoro do tej pory udało się opisać tylko 7% gatunków grzybów? To najbardziej niedoceniane, różnorodne i tajemnicze organizmy na Ziemi.

Grzyby
Liliana Fabisińska, Asia Gwis

eprasa.pl dc1c16e228

ZUS ROZPATRZYŁ PONAD 91 TYS. WNIOSKÓW W RAMACH TARCZY ANTYKRYZYSOWEJ

Rozpatrzono już ponad 91 tys. wniosków o wsparcie w ramach tarczy antykryzysowej. Zakład Ubezpieczeń Społecznych uruchomił specjalny system do automatycznej ich obsługi, który ułatwia weryfikację dokumentów.

- Zdajemy sobie sprawę, że wielu przedsiębiorców czeka na jak najszybszą pomoc. Warto zwrócić uwagę, że mamy już doświadczenie w automatycznej obsłudze wniosków – tego typu system był wykorzystywany przy obniżeniu wieku emerytalnego. Wówczas część wniosków również została zweryfikowana przez system – podkreśla **prof. Gertruda Uścińska**, prezes Zakładu Ubezpieczeń Społecznych.

Część wniosków trafia do ZUS drogą tradycyjną – w postaci papierowej. Tutaj eksperci i pracownicy Zakładu także będą wykorzystywać automatyczny system.

1 kwietnia zaczęły obowiązywać przepisy w ramach tzw. tarczy antykryzysowej. Przewidują one, że przedsiębiorcy mogą złożyć wniosek o zwolnienie ze składek, odroczenie terminu ich zapłaty, rozłożenie zaległości składkowej na raty oraz o świadczenie postojowe. W całym kraju złożono elektronicznie do ZUS już ponad pół miliona wniosków o pomoc z tarczy. Najwięcej, bo ponad 406 tys., dotyczy zwolnienia ze składek.

Zainteresowaniem cieszy się także świadczenie postojowe, w sprawie którego wnioski złożyło 85 tys. osób samozatrudnionych oraz 7 tys. zleceniobiorców. Około 6 tys. wniosków dotyczy ulg w opłacaniu składek (odroczenie lub układ ratalny).

Dodatkowo 165 tys. wniosków wpłynęło drogą tradycyjną, w postaci papierowej. Zostały nadesłane pocztą lub wrzucone do skrzynki w placówce ZUS. - *Ważne, by klienci przed złożeniem wniosku w formie papierowej bardzo uważnie na niego spojrzeli. Niestety, wciąż zdarzają się dokumenty bez podpisu wnioskodawcy. W takim przypadku trzeba to wyjaśnić, co powoduje, że czas rozpatrzenia jest dłuższy. Dlatego zachęcamy do składania dokumentów za pomocą Platformy Usług Elektronicznych (PUE). To przyspiesza ich obsługę w ZUS* – mówi **Beata Kopczyńska**, regionalny rzecznik prasowy ZUS województwa śląskiego.

ZUS uruchomił dodatkowe infolinie dla przedsiębiorców 22 290 87 02 oraz 22 290 87 03. Dostępny jest również numer tel. 22 290 87 01, pod którym można uzyskać informację dotyczącą świadczeń z tytułu kwarantanny lub izolacji oraz zasiłków opiekuńczych na czas opieki nad dzieckiem w związku z zamknięciem żłobka, klubu dziecięcego, przedszkola, szkoły. (red)

Dodatkowy zasiłek opiekuńczy dla rodziców do 26 kwietnia

Dodatkowy zasiłek opiekuńczy znów został wydłużony. Okres pobierania tego świadczenia w związku z przeciwdziałaniem COVID-19 przysługuje obecnie do 26 kwietnia 2020 r. Przypominamy, kto ma prawo do zasiłek opiekuńczy i na jakich zasadach.

Od 8 marca obowiązują przepisy, które przewidują dodatkowy zasiłek opiekuńczy. Przysługuje on w wymiarze do 14 dni osobie objętej ubezpieczeniem chorobowym (np. z umowy o pracę, umowy zlecenia, działalności gospodarczej) zwolnionej z pracy, która musi zająć się dzieckiem w wieku do lat 8 z powodu zamknięcia żłobka, klubu dziecięcego, przedszkola lub szkoły w związku z epidemią koronawirusa. Przyjęte ostatniego marca przepisy wprowadziły zmiany dotyczące dodatkowego zasiłku opiekuńczego. Polegały one na wydłużeniu o kolejne 14 dni okresu, przez który przysługuje dodany zasiłek opiekuńczy, a także przyznaniu prawa do tego zasiłku rodzicom dzieci niepełnosprawnych w wieku powyżej 8 lat. - Ponadto od tej daty z możliwości opiekowania się pociechami mogli skorzystać nie tylko rodzice, których pociecha uczęszczała do żłobka, klubu dziecięcego, przedszkola lub szkoły, ale także rodzice, których dzieckiem opiekowała się „niania" na umowie uaktywniającej albo dzienny opiekun, jeśli z powodu koronawirusa nie mogli zatroszczyć się dzieckiem. Obecnie okres dodatkowego zasiłku opiekuńczego, rozporządzeniem z 10 kwietnia, został wydłużony do 26 kwietnia 2020 r. – informuje Beata Kopczyńska, regionalny rzecznik prasowy ZUS województwa śląskiego.

Dla rodziców dzieci niepełnosprawnych

Z dłuższego zasiłku opiekuńczego przysługującego z powodu zamknięcia żłobka, klubu dziecięcego, przedszkola lub szkoły w związku z COVID-19 od 26 marca br. mogą skorzystać także ubezpieczeni rodzice dzieci:

• do 16 lat, które mają orzeczenie o niepełnosprawności

• do 18 lat, które mają orzeczenie o znacznym lub umiarkowanym stopniu niepełnosprawności,

• które mają orzeczenie o potrzebie kształcenia specjalnego.

Nowe przepisy przyznają także prawo do dodatkowego zasiłku opiekuńczego ubezpieczonym rodzicom lub opiekunom osób pełnoletnich niepełnosprawnych, zwolnionych od wykonywania pracy z powodu konieczności zapewnienia opieki nad taką osobą w przypadku zamknięcia z powodu COVID-19 placówki, do której uczęszcza dorosła osoba niepełnosprawna, tj. szkoły, ośrodka rewalidacyjno-wychowawczego, ośrodka wsparcia, warsztatu terapii zajęciowej lub innej placówki pobytu dziennego o podobnym charakterze.

Zasiłek dla ubezpieczonych

- Zasiłek w dodatkowym okresie przysługuje łącznie obojgu rodzicom, niezależnie od liczby dzieci, które wymagają opieki. Przypominam, że świadczenie nie jest dla wszystkich rodziców, ale dla tych osób, które są objęte ubezpieczeniem chorobowemu. Ponadto zasiłek ten nie przysługuje, jeśli drugi z rodziców dziecka może zapewnić dziecku opiekę (np. jest bezrobotny, korzysta z urlopu rodzicielskiego, czy urlopu wychowawczego) - przypomina rzeczniczka.

Powiadom pracodawcę

Aby otrzymać wydłużony zasiłek opiekuńczy, który przysługuje obecnie do 26 kwietnia, wystarczy złożyć u swojego płatnika składek, np. pracodawcy, czy zleceniodawcy oświadczenie o sprawowaniu opieki nad dzieckiem. Oświadczenie to jest jednocześnie wnioskiem o dodatkowy zasiłek opiekuńczy. Osoby prowadzące działalność pozarolniczą składają oświadczenie w ZUS. Oświadczenie można złożyć w dowolnym momencie. Dodatkowego zasiłku nie wlicza się do limitu 60 dni zasiłku opiekuńczego w roku kalendarzowym przyznawanego na tzw. ogólnych zasadach. Opr.(red)

DYŻURY APTEK

Przedstawiamy tygodniowy plan pracy aptek pełniących dyżur nocny (tj. od godz. 21.00 do godz. 8.00 dnia następnego) w dni powszednie, w niedziele, w święta i inne dni wolne od pracy.

17-20 kwietnia (weekend) - DOBRA APTEKA Centrum Tanich Leków Knapik i Spółka ul. Piłsudskiego 66 w Myszkowie

20-22 kwietnia - APTEKA OGÓLNODOSTĘPNA ul. Raczyńskiej 3 w Żarkach Letnisku

22-24 kwietnia - Apteka Tanich Leków ul. Kościuszki 1 w Żarkach

źródło: *Starostwo Powiatowe w Myszkowie – Uchwała Nr XVIII /134/2019 Rady Powiatu w Myszkowie z dnia 19 grudnia 2019r.* (es)

Informator

PRZYDATNE TELEFONY

Pogotowie gazowe	992
Pogotowie elektro-energ.	991
Pogotowie ratunkowe	999
Informacja PKP	703/402-802
Straż Pożarna	998, 313-15-41
Pogotowie wod-kan.	313-20-11
Patrol Interwencyjny Straży Miejskiej	602-396-451
Taxi Myszków	313-29-99
Telefon ekologiczny	313-21-42
Straż Miejska	313-21-42
Powiatowy Urząd Pracy	313-50-20
Urząd Pocztowy	313-19-19
GOPR Grupa Jurajska	985 601/100-300
Ogólnopolska poradnia dla dorosłych w kryzysie emocjonalnym, nr bezpłatny PN-PT 14.00-22.00	116 123
Policja	
Koziegłowy	315-32-03
Myszków	315-32-00

eprasa.pl dc1c16e228

KRZYŻÓWKA z HASŁEM

Litery z pól ponumerowanych od 1 do 10 utworzą rozwiązanie niniejszej krzyżówki

2/2020

1	2	3	4	5	6	7	8	9	10

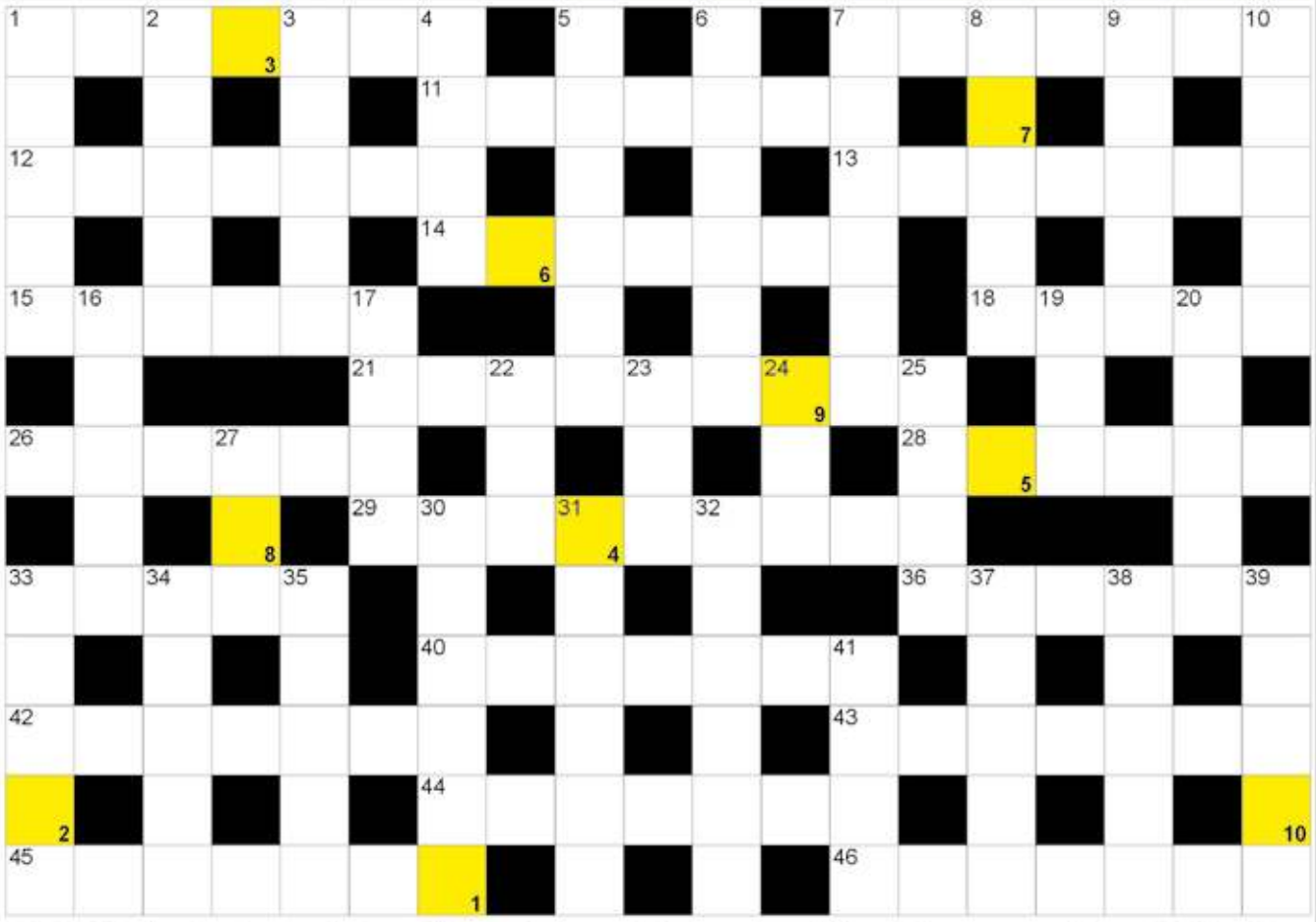

POZIOMO: 1) pojazd czterokołowy; 7) trzy miesiące; 11) łupiny ziemniaków; 12) nazywany Ojcem Turków; 13) ze stolicą w Montevideo; 14) trzeci co do wielkości księżyc Saturna; 15) twórca arianizmu; 18) największe jezioro Iranu; 21) piramidalna bryła geometryczna; 26) czarne złoto; 28) słynna wieża w Paryżu; 29) mityczny ojciec Elektry; 33) pogańska świątynia Słowian; 36) knajpa z westernów; 40) Lwie Serce; 42) letnie obuwie; 43) imię żeńskie; 44) kupowane w cukierni; 45) pod palcem pianisty; 46) wykonywane na plastyce.

PIONOWO: 1) maszyna do pogłębiania koryta rzeki; 2) krytyczne spostrzeżenia; 3) Armstrong lub de Funes; 4) suche w stoczni; 5) Jom ..., żydowskie święto; 6) Marek Juniusz, zabójca Cezara; 7) trzecia największa wyspa Japonii; 8) bogini, stworzyła Enkidu; 9) autor "Lokomotywy"; 10) pierwszy pies w kosmosie; 16) stary, Zniszczony samochód; 17) autor "Germinalu" i "Nany"; 19) brytyjskie siły powietrzne; 20) dom z lodu; 22) angielska herbata; 23) szwedzki grosz; 24) zboże rosnące na zagonie; 25) dawny angielski grosz; 27) nagradzany film Pawlikowskiego; 30) smak porażki; 31) stolica Omanu; 32) większe od wsi; 33) koń o kasztanowatej maści; 34) odprowadza wodę z dachu; 35) duże miasto na Florydzie; 37) szczebel w karierze; 38) z Rowem Mariańskim; 39) czwarte największe miasto w Kongu; 41) Christian, dyktator mody.

Dobre miejsce na twoją reklamę!

JOLKA z HASŁEM

Litery z kolorowych pól z literami "R" i "N", utworzą rozwiązanie:

2/2020

Poniżej ujawniliśmy spółgłoskę "Z" i 2 litery rozwiązania. Miejsce wpisu haseł - do odgadnięcia.

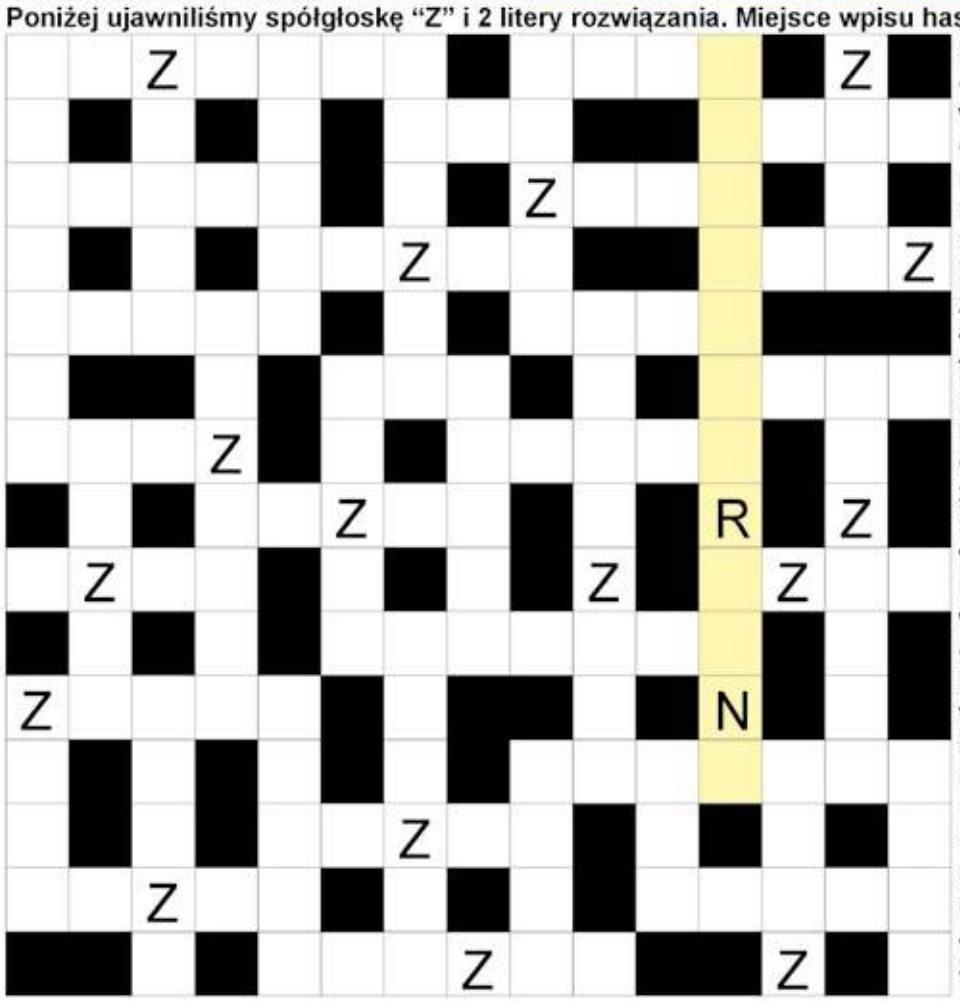

Koncert dla uczczenia artysty; grecki bóg wojny; najniższa warstwa leśna; wielkanocne ciasta; gra w aucie; chwyta się niej tonący; słoneczny odmierza czas; alergiczna na skórze; szklany na przetwory; hasło dla psa; skakała i nóżkę złamała; marka dżinsów; po łacinie allusio; dokonywany w testamencie; parów, wąwóz; pielona uciążliwa trawa; kółko i ...; celny lub skarbowy; pochyła belka więźby dachowej; zepsute jajko; wejście do kanału; klasowy lub motocyklowy; chwastnica zbożowa; małe kozy; polski lub łacina; wodne w ogrodzie; szybszy od galopu; gospodarstwo z drobiem; język w sosie; mama lub tata; świąteczne pierogi; głąb kapusty; chrust z lasu; biedrzeniec; radula; "... nocy letniej"; rocznica z tortem; japońska wódka; Juliusz, wódz rzymski; bezpieczne schronienie; trzy w tysiącu; graniczy z Algierią i Libią; czułe w zębach; mineralna do picia.

Sprawdź się w Naszym SUDOKU:

Wypełnij poniższe diagram 9×9 w taki sposób, aby w każdym wierszu, w każdej kolumnie oraz w każdym z dziewięciu pogrubionych kwadratów 3×3 znalazło się po jednej cyfrze od 1 do 9:

		2		1	5		7	8
1	8			6	3	4		
		4		2		5	6	1
	9	6			7		3	
	1		3		6			5
		3	2		4		9	6
	3							
6	4	9	8	3		2		7
		7					1	
			5	8		4	7	
6						9	5	
2								
		4			2			
7		2	8					4
				3		2	6	5
				5				
	2		7		3			
	8			9				6

WYKREŚLANKA: ukryliśmy poniżej 20 marek samochodów. Wykreślisz je od góry do dołu, od lewej do prawej oraz na ukos: Mazda, Fiat, Mercedes, Isuzu, Honda, Daewoo, Audi, BMW, Renault, Citroen, Ford, Kia, Nissan, Skoda, Saab, Subaru,Suzuki, Toyota, Seat, Peugeot:

F	T	O	Y	H	O	N	B	A	W
O	O	L	D	F	O	R	G	B	R
R	Y	D	A	I	M	N	I	S	E
C	O	M	E	R	C	E	D	E	S
I	T	O	W	N	I	S	S	A	N
T	A	F	O	R	D	S	A	T	S
R	S	K	O	D	A	A	A	U	A
E	M	E	R	C	E	D	B	Y	N
N	A	F	D	U	B	A	R	C	M
A	Z	K	F	O	R	P	K	I	A
U	D	I	A	U	F	E	S	T	Z
L	A	S	S	U	Z	U	U	R	G
T	F	U	B	M	W	G	Z	O	A
R	I	Z	A	B	M	E	U	E	H
O	A	U	D	I	B	O	K	N	O
N	Ł	A	I	A	U	T	I	O	N

eprasa.pl dc1c16e228