ZAMOŚĆ TOMASZÓW LUB. HRUBIESZÓW BIŁGORAJ

kronika TYGODNIA

nr 16 (1686)
16 kwietnia 2024 r.
4,80 zł
PL ISSN 1232-2652
Nr indeksu 373516 (5% VAT)

BEZ ŁADU, SKŁADU I... GAZU

Deweloper zgłosił zakończenie budowy, a Powiatowy Inspektorat Nadzoru Budowlanego Miasta Zamość wydał pozwolenie na użytkowanie dwóch bloków. Szkopuł w tym, że do budynków nie doprowadzono gazu. – To skandal na całą Polskę! – nie kryją zdenerwowania nabywcy mieszkań przy ul. Królowej Jadwigi, którzy nie mają ciepłej wody i ogrzewania. Sprawą zajęła się prokuratura.

str. 4

KTO KOGO POPIERA

WYBORY Politycy i samorządowcy Prawa i Sprawiedliwości udzielili poparcia Andrzejowi Wnukowi przed drugą turą wyborów prezydenckich w Zamościu.

str. 2

ZGRZEWKA PIWA I CZEKOLADA ZA GŁOS

GMINA TRZESZCZANY 69-latek właśnie tak agitował wyborców, aby zagłosowali na jego żonę, która w minionej kadencji była radną gminnego samorządu. Jedna z nakłanianych zamieściła na Facebooku wpis o próbie wyborczej korupcji, a stamtąd informacja o usiłowaniu wyborczego przekupstwa dotarła do policji. Sąd zasądził 69-latkowi policyjny dozór.

str. 5

POCIĄG Z HRUBIESZOWA DO WROCŁAWIA ZAGROŻONY

POWIAT HRUBIESZOWSKI Pod koniec bieżącego roku pociąg InterCity relacji Hrubieszów – Wrocław może zniknąć z rozkładu jazdy, a zamieni go połączenie z Hrubieszowa do Krakowa obsługiwane przez archaiczny tabor kolejowy sprzed 50 lat – alarmują wolontariusze z nieformalnej grupy miłośników kolei „Pociągiem do Hrubieszowa".

str. 9

REKLAMA

ZOSTAŃ NASZYM DARCZYŃCĄ
STOWARZYSZENIE „KROK ZA KROKIEM" W ZAMOŚCIU
PODARUJ 1,5% PODATKU
KRS 0000057364
od 30 lat POMAGAMY DZIECIOM Z NIEPEŁNOSPRAWNOŚCIAMI
www.spdn.pl

REKLAMA

Grupa SAJEWSKI
Transport, spedycja i logistyka.
Wólka Abramowska 24A
23-450 Goraj
p.w.sajewski@op.pl
SKUP OWOCÓW 2024
FIRMA POSZUKUJE OSÓB ODPOWIEDZIALNYCH DO ZAKŁADANIA I PROWADZENIA SKUPU
JAGÓD LEŚNYCH, ARONII, TRUSKAWKI, WIŚNI, CZARNEGO BZU, MALINY CZERWONEJ I CZARNEJ, PORZECZKI, JABŁEK, JEŻYNY
PRZYWIEZIEMY WSZYSTKO!
> TRANSPORT
> SPEDYCJA
> LOGISTYKA
OMIŃ POŚREDNIKÓW, SPRZEDAJ BEZPOŚREDNIO!
795 782 449

BIURO REKLAMY
kronika TYGODNIA
DORADCY DS. REKLAMY
Aneta Szpinda 665 751 702
Jowita Chmiel 885 851 150
Katarzyna Zezula 669 494 080
Zamość, ul. Żeromskiego 3
tel. 84 638 43 93

REKLAMA

FOTOWOLTAIKA
POMPY CIEPŁA
KLIMATYZACJA I REKUPERACJA
MAGAZYNY ENERGII
GOLDSUN czysta energia
ZADZWOŃ LUB ODWIEDŹ NAS
84 888 01 87
WWW.GOLDSUN.COM.PL
UL. NAMYSŁOWSKIEGO 8, ZAMOŚĆ
DOFINANSOWANIE DO 100%

eprasa.pl dc7a062a4d

Wyborcze dogrywki

WYBORY SAMORZĄDOWE

Mieszkańcy większości gmin na Zamojszczyźnie w wyborach 7 kwietnia wskazali jednoznacznie, kto będzie ich wójtem czy burmistrzem. Gdzie wyborcy ponownie pójdą do urn?

Druga tura wyborów odbędzie się w 14 gminach na Zamojszczyźnie. Wyborcze dogrywki odbędą się 21 kwietnia.

Powiat biłgorajski

Miasto Biłgoraj. Dotychczasowy burmistrz **Janusz Rosłan** uzyskał w pierwszej turze 43,80 proc. poparcia (4 786 głosów). Startował on z własnego komitetu wyborczego – KWW Janusza Rosłana. Jego kontrkandydatem o urząd burmistrza będzie **Wojciech Gleń**, który również startował z własnego komitetu wyborczego (KWW Niezależni). Zdobył on 3 134 głosów (28,68 proc.).

Gmina Aleksandrów. W drugiej turze spotka się urzędujący wójt **Józef Biały** (KWW Józef Biały) który uzyskał 31,40 proc. poparcia (493 głosy) oraz **Andrzej Borowiec**, członek Suwerennej Polski. Uzyskał on 668 głosów co dało mu 42,55 proc. poparcia. Startuje on z KWW Prawicowa Polska Marcina Romanowskiego.

Gmina Biłgoraj. **Wojciech Dziduch**, członek PSL, startujący z własnego komitetu (KWW Aktywny Samorząd) uzyskał 2 539 głosów (46,61%). W dogrywce spotka się z **Dariuszem Świerczyńskim** (KWW Ponad Podziałami Dariusza Świerczyńskiego). Zdobył on 1 556 głosów (28,57 proc.).

Gmina Goraj. Z KWW Burmistrza Goraja startował dotychczasowy burmistrz **Antoni Łukasik**. Uzyskał on poparcie na poziomie 38,31 proc. (796 głosów). Jego kontrkandydatem będzie **Piotr Kiełbasa** (KWW Piotra Kiełbasy). Uzyskał on 32,63 proc. poparcia (678 głosów).

Powiat hrubieszowski

Gmina Horodło. W pierwszej turze najwięcej głosów otrzymał dotychczasowy wójt tej gminy **Krzysztof Bożek** (lat 60) lat z Husynnego (Gmina Hrubieszów). Na niego zagłosowało 948 wyborców (45,27 proc.). W drugiej turze zmierzy się on z **Pawłem Kłosińskim** (lat 40) z Janek Horodelskich, dotychczasowy przewodniczący rady gminy Horodło. W wyborach 7 kwietnia Kłosiński zdobył 815 głosów (38,92 proc.).

Gmina Werbkowice. Druga tura wyborów wójta gminy Werbkowice rozstrzygnie się pomiędzy **Moniką Podolak** (lat 44) z Werbkowic i **Marylą Symczuk** (lat 50) z Hrubieszowa. W pierwszej turze Podolak zdobyła 1 131 głosów (31,36 proc.). Natomiast na Symczuk zagłosowało 572 wyborców (15,86 proc.)

Powiat tomaszowski

Gmina Łaszczów. Wszystko rozstrzygnie się między **Aleksandrą Pietrasz** (bezpartyjna, startowała z własnego komitetu) a **Mariuszem Zającem** (również bezpartyjny, startował z własnego komitetu). Kierująca gminą przez ostatnie 5 lat burmistrz Pietrasz 7 kwietnia dostała 749 głosów (29,20%), podczas gdy Mariusz Zając – 876 głosów (34,15%).

Gmina Tyszowce. Do 2. tury wyborów samorządowych przeszli **Robert Bondyra** (miał 1 196 głosów, 44,76%) i urzędujący burmistrz **Andrzej Podgórski** (1 006 głosów, 37,65%). Bondyra jest członkiem partii PiS i jest przez nią popierany w wyborach. Podgórski startował z własnego komitetu, nie należy do żadnej partii.

Gmina Ulhówek. W 2. turze zmierzą się ubiegający się o reelekcję **Łukasz Kłębek** (bezpartyjny, KWW Łukasza Kłębka), który w pierwszej turze zyskał 777 głosów poparcia (38,64%) i **Mariusz Skorniewski** (nie należy do partii, KWW Mariusza Skorniewskiego), który dostał 668 głosów (33,22%).

Powiat zamojski

Miasto Zamość. Radny **Rafał Zwolak** (KWW Rafała Zwolaka) uzyskał w pierwszej turze 8 698 głosów (39,23 proc.) i zmierzy się 21 kwietnia ze starającym się o trzecią kadencję **Andrzejem Wnukiem** (KWW Andrzeja Wnuka), który poszedł do wyborów z poparciem Prawa i Sprawiedliwości i zdobył 5 844 głosów (26,36 proc.).

Gm. Adamów. Ubiegający się o reelekcję wójt gm. Adamów **Dariusz Szykuła** z Jacni spotka się w drugiej turze z **Krzysztofem Pilipem** z Feliksówki. Obaj startowali z własnych komitetów. Na Szykułę zagłosowało 921 mieszkańców gm. Adamów (40,50 proc.), a na Pilipa – 544 (23,92 proc.).

Gm. Grabowiec. Urzędujący wójt gm. Grabowiec **Bartosz Popek** (KWW Nadzieja Gminy) zmierzy się 21 kwietnia z **Agnieszką Rachańską** (KWW „Wspólnie i w Zgodzie"). Na Popka zagłosowały 833 osoby (48,51 proc.), Rachańska zdobyła 574 głosy (33,43 proc.).

Gm. Sułów. 65-letni **Leon Bulak** (KWW Leona Bulaka) zmierzy się ze startującym z KWW Uczciwa Gmina Sułów, ale z poparciem PiS 35-letni **Piotrem Kaliszewskim**. W pierwszej turze wójt zdobył 712 głosów (36,22 proc.), a jego kontrkandydat – 565 (28,74 proc.).

Gm. Szczebrzeszyn. W drugiej turze spotkają się 37-letni **Rafał Kowalik** (KW Stowarzyszenie „Bezpartyjni Samorządowcy") i startujący z własnego komitetu obecny zastępca burmistrza **Zbigniew Paprocha** z PSL. Kowalik zdobył 7 kwietnia 1 290 głosów (29,20 proc.), a Paprocha – 951 (21,53 proc.). **lew, par, wd, ez**

Kto kogo popiera

WYBORY SAMORZĄDOWE

Politycy i samorządowcy Prawa i Sprawiedliwości udzielili poparcia Andrzejowi Wnukowi przed drugą turą wyborów prezydenckich w Zamościu.

Prezydent Zamościa Andrzej Wnuk jest popierany przez PiS.

Poparcia Wnukowi udzielił m.in. Przemysław Czarnek.

Oficjalnie ogłoszono to 11 kwietnia podczas konferencji prasowej przed odnowionym gmachem Akademii Zamojskiej, w której udział wzięli m.in. wicemarszałek województwa lubelskiego **Michał Mulawa**, przewodniczący Rady Miasta Zamość **Piotr Błażewicz**, szef klubu radnych PiS **Szczepan Kitka** oraz zamojscy radni Prawa i Sprawiedliwości.

– Wszystko wskazuje na to, że PiS, osiągając ogromne poparcie w województwie lubelskim, będzie nadal sprawować władzę w Urzędzie Marszałkowskim, w samorządzie województwa, gdzie zajmujemy się dystrybucją środków europejskich, realizacją potężnych inwestycji rozwojowych w miastach, potężnych inwestycji rozwojowych również tutaj, na Roztoczu – powiedział Michał Mulawa. – Gwarantem dalszego rozwoju miasta Zamość, sięgania po środki europejskie, które mamy przygotowane, a chcemy w Zamościu zainwestować w najbliższych latach około miliarda złotych, jest kolejna kadencja Andrzeja Wnuka – prezydenta miasta popieranego przez Prawo i Sprawiedliwość i przez samorządowców tego ugrupowania.

Przewodniczący Rady Miasta Zamość Piotr Błażewicz mówił, że radni stanęli przed trudnym wyborem. – Wszyscy znamy Rafała, który jest naszym kolegą, bardzo dobrym człowiekiem, pełnym empatii i tego nikt mu nie odbierze – mówił Piotr Błażewicz. Dodał, że chociaż współpraca z prezydentem Andrzejem Wnukiem nie zawsze układała się idealnie, to jednak „przyniosła dla Zamościa naprawdę dużo korzyści".

– Mając deklarację marszałka o tym, że Urząd Marszałkowski, który dzisiaj jest rządzony przez Prawo i Sprawiedliwość, będzie wspierał miasto Zamość i prezydenta Andrzeja Wnuka, my jako radni reprezentujący Prawo i Sprawiedliwość będziemy wspierać prezydenta i postaramy się doprowadzić do tego, żeby druga tura wyborów zakończyła się zwycięstwem Andrzeja Wnuka – mówił Błażewicz.

Poparcia prezydentowi Wnukowi udzielił również szef klubu radnych PiS Szczepan Kitka. – Przeogromne inwestycje w mieście poczynione przez ostatnie blisko 10 lat przemawiają za tym, by wesprzeć po raz kolejny pana prezydenta – powiedział Kitka.

Prezydent Andrzej Wnuk zadeklarował pełną współpracę z klubem radnych PiS. – Przez ostatnie prawie 10 lat z miasta, gdzie naprawdę niewiele się działo, Zamość stał się centrum zarówno kulturalnym, jak i sportowym, rozrywkowym. Było to możliwe dzięki działaniom inwestycyjnym, ale też zaangażowaniu ludzi. Po raz pierwszy uruchomiliśmy budżet obywatelski, wciągnęliśmy mieszkańców w pracę nad tym budżetem. To daje efekty. Liczymy na to, że będziemy mogli to kontynuować z korzyścią dla naszego miasta i dla naszych mieszkańców.

Wicemarszałek Mulawa zaapelował do wszystkich wyborców, którzy poparli kandydatów PiS, aby dla rozwoju Zamościa zagłosowali w drugiej turze na Andrzeja Wnuka.

Dwa dni później, podczas konferencji prasowej na Rynku Wielkim poparcia Andrzejowi Wnukowi udzielili szef struktur wojewódzkich PiS i były minister edukacji narodowej **Przemysław Czarnek**, marszałek i wicemarszałek województwa lubelskiego, czyli **Jarosław Stawiarski** i Michał Mulawa oraz radny Sejmiku Województwa Lubelskiego **Krzysztof Gałaszkiewicz**. Mówili, że przez 9 lat rządów Andrzeja Wnuka w Zamościu udało się wiele ważnych inwestycji, a szansę na to, żeby miasto dalej się rozwijało daje jedynie obecny prezydent Hetmańskiego Grodu. Wnuka wsparli również starosta zamojski **Stanisław Grześko**, burmistrz Tomaszowa Lubelskiego **Wojciech Żukowski**, radni miejscy na czele z przewodniczącym Rady Miasta Zamość Piotrem Błażewiczem i szefem Klubu Radnych PiS Szczepanem Kitką.

Podczas tego spotkania Andrzej Wnuk zaapelował do kontrkandydata, żeby rozmawiać o Zamościu, a nie o prywatnych sprawach.

Tego samego dnia na zwołanej pod pomnikiem Jana Zamoyskiego konferencji poparcia **Rafałowi Zwolakowi** udzieliła **Agnieszka Jaczyńska** (Koalicja Obywatelska), która w pierwszej turze była trzecia. Przeciwnik Andrzeja Wnuka w drugiej turze wyborów podkreślił, że jest kandydatem bezpartyjnym i niezależnym (startuje z własnego komitetu – przyp. red.), a jego partią są mieszkańcy.

„Rafał, jesteś spoko kolegą, możesz mieć czarujący uśmiech, miałeś być bezpartyjny… ale bycie Prezydentem Miasta to co innego, to coś więcej…" – napisał w mediach społecznościowych Piotr Błażewicz, zwracając się przy okazji do posła **Sławomira Zawiślaka** z apelem, by oficjalnie zaangażował się i wsparł kandydaturę Andrzeja Wnuka.

Ten ostatni zaprosił Rafała Zwolaka do debaty z mieszkańcami Zamościa, która ma odbyć się 16 kwietnia w samo południe. **sin, lew**

Kandydaci oskarżają się wzajemnie

ZAMOŚĆ

Kandydat na prezydenta Zamościa Rafał Zwolak zapewnia, że nie jest „lewakiem, antykatolikiem i marną podróbą prezydenta Warszawy Rafała Trzaskowskiego", co imputować ma mu kontrkandydat. Ten ostatni, czyli urzędujący prezydent Zamościa Andrzej Wnuk, domagał się z kolei przed sądem zakazu rozpowszechniania przez Zwolaka nieprawdziwych informacji.

Konferencje prasowe Andrzeja Wnuka i Rafała Zwolaka.

Najpierw briefing prasowy zorganizował **Rafał Zwolak**. Z dziennikarzami spotkał się w piątek (12 kwietnia) o godz. 10.30 przed... kościołem pw. Matki Bożej Królowej Polski w Zamościu. Zapewnił, że nie prowadził „brutalnej kampanii", nikogo nie oczerniał i nie obrażał. – Jednak wczorajsza wypowiedź mojego konkurenta, pana Wnuka, zmusza mnie do zabrania głosu – oznajmił Zwolak, nawiązując do wypowiedzi kontrkandydata w TV Republika, gdzie miał nazwać do „lewakiem, antykatolikiem i marną podróbą prezydenta Warszawy Rafała Trzaskowskiego".

Towarzyszyła mu żona Katarzyna. – To w tym kościele 26 lat temu braliśmy ślub, mamy dwie wspaniałe córki, chrzczone w parafii pw. św. Brata Alberta, gdzie mieszkam – odpierał zarzuty Rafał Zwolak. – Jesteśmy normalną, katolicką rodziną, a w dniu dzisiejszym w oddalonym o 200 m sądzie odbywa się rozprawa rozwodowa pana prezydenta Wnuka.

Kandydat na prezydenta Zamościa zarzucił też prezydentowi Wnukowi, że przebywając na urlopie, udziela z Ratusza wywiadów dla stacji telewizyjnych.

Pół godziny później – przed wskazywanym przez Zwolaka sądem – konferencję zorganizował **Andrzej Wnuk**. Na „dzień dobry" powiedział, że Rafał Zwolak rozpowszechnia na jego temat nieprawdziwe informacje, dlatego skierował do sądu wniosek, w którym domaga się wydania orzeczenia zakazu rozpowszechniania przez kontrkandydata nieprawdziwych informacji, że przełożeni w Ratuszu i miejskich spółkach straszą pracowników zwolnieniami po zwycięstwie Zwolaka, a także informacji wskazujących, że osoba z nim powiązana szukała wśród sąsiadów kontrkandydata haków na niego i oferowała 50 tys. zł za „złoty strzał", a także że ktoś z jego otoczenia odkręcił śruby z koła samochodu Rafała Zwolaka, chcąc doprowadzić do wypadku.

Andrzej Wnuk domaga się sprostowania nieprawdziwych informacji, przeprosin oraz wpłacenia kwoty 10 tys. zł na rzecz Stowarzyszenia Pomocy Dzieciom Niepełnosprawnym „Krok za krokiem" w Zamościu. – Uważam, że kampania wyborcza powinna być czysta – powiedział prezydent Wnuk.

Odnosząc się do tego, co kilkanaście minut wcześniej powiedział na konferencji jego przeciwnik w drugiej turze wyborów, nie wykluczył kolejnego pozwu w trybie wyborczym.

Zamojski sąd oddalił wniosek prezydenta Wnuka. **lew**

eprasa.pl dc7a062a4d

REKLAMA

Dziękuję wyborcom z Gminy

Komarów-Osada

za poparcie mojej kandydatury na Wójta Gminy.

Państwa zaufanie jest dla mnie najwyższą wartością.

Zapewniam, iż rzetelnie i z dumą będę pełniła tę funkcję

przez kolejne 5 lat.

Pozostaję z wyrazami najwyższego szacunku

Wiesława Sieńkowska

Wójt Gminy Komarów-Osada

Ich wybraliśmy do sejmiku

REGION

Prawo i Sprawiedliwość zdecydowanie wygrało wybory do Sejmiku Województwa Lubelskiego, zdobywając 21 mandaty. To oznacza, że w 33-osobowym samorządzie PiS będzie mogło rządzić samodzielnie. Zamojszczyzna będzie miała w sejmiku 6 swoich przedstawicieli: 4 z PiS i po jednym z Koalicji Obywatelskiej i Trzeciej Drogi – Polska 2050 Szymona Hołowni i PSL.

Na kandydatów partii **Jarosława Kaczyńskiego** zagłosowało w Okręgu nr 5 (powiaty biłgorajski, hrubieszowski, tomaszowski, zamojski i miasto na prawach powiatu Zamość) ponad 86 tys. osób (52,52 proc.). Indywidualnie najlepszy wynik uzyskał obecny wicemarszałek województwa lubelskiego **Michał Mulawa**, na którego oddało swój głos ponad 38 tys. wyborców. W Sejmiku Województwa Lubelskiego PiS reprezentować będą ponadto: **Krzysztof Gałaszkiewicz** (9 857 głosów), **Anna Kusiak** (9 620) i **Grzegorz Wróbel** (8 400).

Koalicja Obywatelska zdobyła poparcie na poziomie 16,04 proc., co przełożyło się na jeden mandat, który zdobyła **Zofia Woźnica** (11 735).

12,75 proc. to z kolei wynik Trzeciej Drogi – Polska 2050 Szymona Hołowni i PSL. To wystarczyło na mandat dla **Arkadiusza Bratkowskiego** (6 205).

lew

Wyniki wyborów do Sejmiku Województwa Lubelskiego w Okręgu nr 5

KW Prawo i Sprawiedliwość – 52,52 proc.
KKW Koalicja Obywatelska – 16,04 proc.
KKW Trzecia Droga – Polska 2050 Szymona Hołowni i PSL – 12,75 proc.
KWW Konfederacja i Bezpartyjni Samorządowcy – 9,02 proc.
KKW Lewica – 3,54 proc.
KW Stowarzyszenie Bezpartyjni Samorządowcy – 3,44 proc.
KW Normalny kraj – 1,52 proc.
KW Polska Liberalna Strajk Przedsiębiorców – 1,17 proc.

REKLAMA

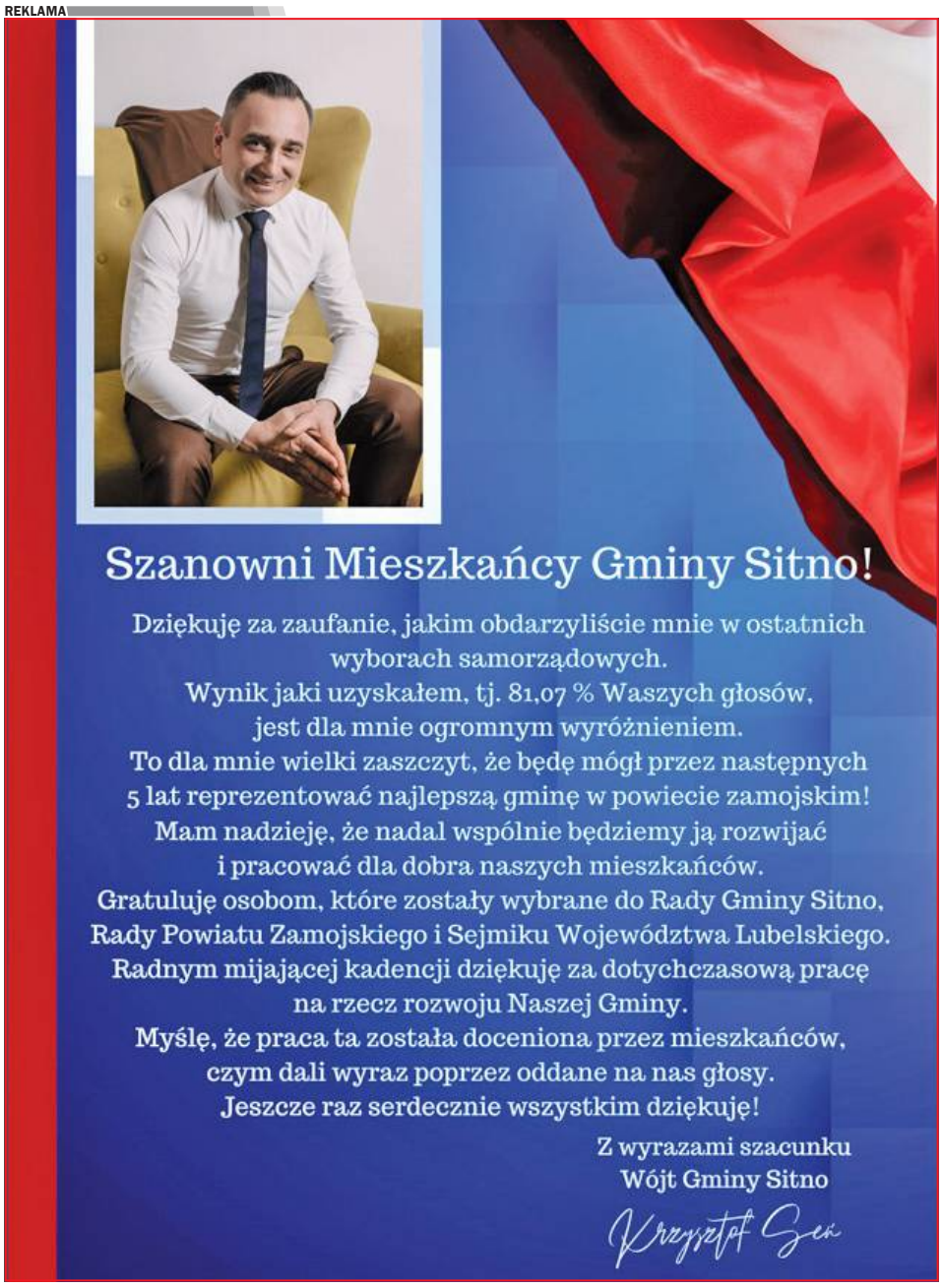

eprasa.pl dc7a062a4d

To rozbój w biały dzień i skandal na całą Polskę! – denerwują się nabywcy mieszkań przy ul. Królowej Jadwigi

Bez ładu, składu i... gazu

ZAMOŚĆ

Deweloper zgłosił zakończenie budowy, a Powiatowy Inspektorat Nadzoru Budowlanego Miasta Zamość wydał pozwolenie na użytkowanie dwóch bloków. Szkopuł w tym, że do budynków nie doprowadzono gazu. – To skandal na całą Polskę! – nie kryją zdenerwowania nabywcy mieszkań przy ul. Królowej Jadwigi, którzy nie mają ciepłej wody i ogrzewania. Sprawą zajęła się prokuratura.

Przecież to rozbój w biały dzień. Nie mamy ogrzewania i ciepłej wody, nie mamy możliwości skorzystania z kuchenek gazowych – mówi Adam Prygoży.

Pani Magda miała dość wynajmowania mieszkań. – W 2020 r. znalazłam ofertę w internecie – wspomina nasza rozmówczyni. – Spodobała mi się lokalizacja, bo niby na uboczu, a wszędzie stąd blisko, a kwota prawie 6 tys. zł za 1 mkw. była do przyjęcia (obecnie średnia cena to około 7,5 tys. zł – przyp. red.).

Pomyślała: „Wchodzę w to!", a następnie przeszła do czynów, czyli podpisała z inwestorem stosowną umowę i zaczęła gromadzić pieniądze na swoje wymarzone „M".

Podobną drogę przeszli pozostali nabywcy mieszkań przy ul. Królowej Jadwigi w Zamościu. Niektórzy musieli zaciągnąć kredyt. Sprawdzili, że deweloper, który podjął się budowy dwóch czterokondygnacyjnych bloków dla 107 rodzin, prowadził wcześniej podobne inwestycje po sąsiedzku.

Nie ma gazu!

„Czerpiemy z wieloletniego doświadczenia w budowie domów oraz osiedli i wciąż się rozwijamy, kierując się rzetelnością, terminowością i bezpieczeństwem" – czytamy na stronie dewelopera.

Dalej pada ważne zdanie, że firma, której celem jest dostarczanie za rozsądną cenę funkcjonalnych i dobrze zaprojektowanych mieszkań, nie akceptuje „rozwiązań na skróty".

Budowa bloków przy ul. Królowej Jadwigi ruszyła w 2020 r., a pod koniec ub. roku rozpoczęto podpisywanie końcowych aktów notarialnych. W połowie lutego pani Magda pożegnała wynajmowane mieszkanie i wprowadziła się do swojego kupionego za ciężkie pieniądze lokum. – Mam urządzone mieszkanie, ale nie mogę normalnie funkcjonować – rozkłada ręce nasza rozmówczyni.

Na dodatek windy nie działają, nie ma kontenera na odpady, oświetlenie na parkingu pojawia się i znika, ale przede wszystkim brakuje gazu. Gazu nie ma zresztą w żadnym z ponad 100 mieszkań, choć w projekcie przewidziano w nich nie tylko kuchenki gazowe, ale również zasilane gazem piecyki do ogrzewania mieszkań i podgrzewania ciepłej wody.

Robi się ciepło

Adam Prygoży za swoje „M" o pow. 50 mkw. oraz garaż zapłacił około 320 tys. zł. – Jak można było wydać pozwolenie na użytkowanie dwóch bloków, skoro nie doprowadzono do nich gazu? – pyta pan Adam. – Przecież to rozbój w biały dzień. Nie mamy ogrzewania i ciepłej wody, nie mamy możliwości skorzystania z kuchenek gazowych. Jak było zimno, mieszkańcy włączali farelki, do tej pory bez prądu nie można przyrządzić posiłków i podgrzać wody. Na dodatek w mieszkaniach jest za małe zabezpieczenie prądowe i często „wyrzuca" korki. A prąd kosztuje.

Za pół miesiąca nasz rozmówca zapłacił za energię elektryczną 350 zł. – Mnie robi się ciepło na samą myśl, jaki rachunek dostanę – mówi pani Magda. – Farelka, grzejnik do podgrzewania wody i grzejnik olejowy chodziły do niedawna na okrągło. Dobrze, że na dworze zrobiło się cieplej…

Ale gotować i myć się trzeba. – Pan deweloper zapewniał, że będzie za dwa tygodnie – wspomina pan Prygoży. – Tak mówił w styczniu, później w lutym, w marcu… A gazu jak nie było, tak nie ma.

Inspektor na kontroli

O zaistniałej sytuacji powiadomiony został Powiatowy Inspektorat Nadzoru Budowlanego Miasta Zamość, który pod koniec marca – z udziałem inwestora – przeprowadził na miejscu czynności kontrolne. Wyszły ładne kwiatki, bo stwierdzono to, o czym mówili mieszkańcy: pozwolenie na użytkowanie zostało wydane pomimo tego, że do budynków nie doprowadzono gazu! – Natychmiast zawiadomiliśmy o zaistniałej sytuacji odpowiednie organy, prowadzimy równolegle postępowanie administracyjne w tej sprawie – mówi **Lesław Bartoszek**, szef Powiatowego Inspektoratu Nadzoru Budowlanego Miasta Zamość.

Okazuje się, że pozwolenie na użytkowanie dwóch budynków mieszkalnych wielorodzinnych zostało wydane 14 lutego. Wniosek w sprawie zakończenia budowy złożył deweloper, a decyzja została wydana w walentynki po obowiązkowej kontroli przeprowadzonej przez pracownika zamojskiego nadzoru budowlanego.

Dlaczego deweloper otrzymał pozwolenie na użytkowanie bloków, choć nie zadbał o doprowadzenie do nich instalacji gazowej? To jest przedmiotem postępowania sprawdzającego, które prowadzi Prokuratura Rejonowa w Zamościu. Chodzi m.in. o wprowadzenie w błąd funkcjonariusza publicznego, czyli szefa Powiatowego Inspektoratu Nadzoru Budowlanego Miasta Zamość przez pracownika inspektoratu, poświadczenia przez tego ostatniego nieprawdy w protokole pokontrolnym i wyłudzenia poświadczenia nieprawdy w postaci decyzji administracyjnej udzielającej pozwolenia na użytkowanie dwóch bloków i to pomimo braku wniosku inwestora o takie pozwolenie (deweloper złożył na innym druku wniosek o zakończeniu budowy – przyp. red.) w sytuacji, gdy „nie wykonano przyłączenia budynków do sieci gazowej oraz nie dostarczono dokumentów potwierdzających wykonanie przyłączy oraz dokumentów odbioru przez operatorów sieci". Dopiero po zakończeniu postępowania może zapaść decyzja o wszczęciu śledztwa w kierunku ewentualnego przekroczenia uprawnień lub niedopełnienia obowiązków przez pracownika zamojskiego nadzoru budowlanego poprzez poświadczenie nieprawy w protokole pokontrolnym i wyłudzenie poświadczenia nieprawdy w postaci decyzji administracyjnej udzielającej pozwolenia na użytkowanie dwóch bloków.

Kto za to zapłaci?

Mieszkańcy mają żal zarówno do dewelopera, który według nich nie zakończył inwestycji, jak i do nadzoru budowlanego, który mimo nieprawidłowości wydał pozwolenie na użytkowanie bloków. Jak się nam udało dowiedzieć, Powiatowy Inspektor Nadzoru Budowlanego Miasta Zamość wznowił postępowanie administracyjne w sprawie wydanego pozwolenia na użytkowanie przedmiotowych budynków. Co zrobi deweloper, jeśli pozwolenie zostanie cofnięte? Czy zapewni rodzinom, które już wprowadziły się do swoich mieszkań (na chwilę obecną bloki zasiedlone są w około 10 proc. – przyp. red.) lokale zastępcze? Jak zamierza zrekompensować mieszkańcom straty wynikające z niedotrzymania umowy, a przede wszystkim dlaczego nie dopilnował przyłączenia budynków do sieci gazowej?

Pytania kierujemy do dewelopera. **Adam Majkut**, bo o nim mowa, zapewnia, że wiele bloków wybudował w Zamościu, ale pierwszy raz znalazł się w takiej sytuacji. – Zaniedbałem zawarcie umowy z Polską Spółką Gazownictwa. Wszystkie przyłącza w mieszkaniach są zrobione, chodzi tylko o wpięcie do głównej magistrali gazowej przy ul. Królowej Jadwigi. Najpierw nie dopilnował tego inwestor zastępczy, z którym się rozstałem, a gdy ja wystąpiłem o przyłączenie budynków do sieci okazało się, że trzeba na to czekać ponad dwa lata. Nie chcę jednak zrzucać winy na innych. To jest mój błąd i czuję się z tym podle – mówi deweloper i deklaruje zwrot kosztów za zużytą energię elektryczną, a w razie potrzeby również za hotel lub stancję.

Według niego, pozwolenie na budowę nie obejmowało instalacji gazowej, dlatego mógł występować do nadzoru budowlanego z wnioskiem o zakończeniu budowy.

Śledczy powinni jeszcze w tym miesiącu zakończyć postępowanie sprawdzające. – Po jego zakończeniu może zapaść decyzja o wszczęciu śledztwa w kierunku art. 231 §1 kk – powiedział nam **Jarosław Rosołek**, wiceszef Prokuratury Rejonowej w Zamościu.

Funkcjonariusz publiczny, który, przekraczając swoje uprawnienia lub nie dopełniając obowiązków, działa na szkodę interesu publicznego lub prywatnego, podlega karze pozbawienia wolności do lat 3.

Czekając na happy end

Jeśli chodzi o instalację elektryczną, to – jak dowiedzieliśmy się w nadzorze budowlanym – była ona zaprojektowana na podstawowy sprzęt AGD, ale wobec braku gazu mieszkańcy – nie dla własnej przyjemności – zużywają więcej prądu (do ogrzewania, gotowania, podgrzewania wody) i dochodzi do sytuacji opisywanych przez naszych rozmówców, czyli „wyrzucania" korków. – Bloki i mieszkania są bardzo ładne, nie ma tylko tego nieszczęsnego gazu – mówi deweloper.

Mieszkańcy liczą, że wszystko skończy się dla nich pomyślnie. – Ja wprowadziłem się w lutym, bo skończyła mi się umowa na wyjmowanie mieszkania. Nie mam gdzie wracać, chciałbym normalnie mieszkać, ale na razie brakuje tu ładu i składu – mówi Adam Prygoży.

Deweloper zapewnia, że windy jeżdżą, oświetlenie działa, a kontener na odpady miał być postawiony 15 kwietnia. Sześć dni wcześniej przy ul. Królowej Jadwigi pojawiła się firma gazownicza. – Prezes Sanitgaz z Lublina obiecał, że do końca kwietnia budynki zostaną przyłączone do sieci – mówi deweloper.

Z inspektorem, który 14 lutego był na kontroli, a następnie miał potwierdzić w dokumentach nieprawdę, nie udało się nam skontaktować.

Leszek Wójtowicz

Kierowca zasłabł, skoda dachowała

GMINA WERBKOWICE

73-latek z Hrubieszowa najpewniej zasłabł za kierownicą skody octavii, po czym samochód zjechał z drogi, wjechał do rowu i dachował na przydrożny chodnik. Kierowcy ani nikomu innemu nic się nie stało.

73-latek z Hrubieszowa jechał do Zamościa na badania kardiologiczne. Fot. st. ogn. Marcin Hawryluk

Do kolizji doszło 11 kwietnia przed południem w Hostynnem-Kolonii (gmina Werbkowice). 73-latek z Hrubieszowa tego dnia pojechał autem do Zamościa na badania kardiologiczne. Podczas drogi powrotnej do Hrubieszowa prawdopodobnie zasłabł. W Hostynnem-Kolonii samochód na prostym odcinku drogi zjechał z szosy, wpadł do przydrożnego rowu i przekoziołkował na chodnik.

– Kierowca samodzielnie opuścił pojazd przed przybyciem straży pożarnej i został zaopatrzony przez znajdujący się na miejscu zdarzenia Zespół Ratownictwa Medycznego. Działania straży pożarnej polegały na zabezpieczeniu miejsca zdarzenia oraz na odłączeniu zasilania w pojeździe. Droga krajowa DK-74 była przejezdna w obydwu kierunkach – poinformował nas st. kpt. **Marcin Lebiedowicz**, rzecznik prasowy komendanta powiatowego Państwowej Straży Pożarnej w Hrubieszowie.

Asp. szt. **Edyta Krystkowiak**, oficer prasowy Komendy Powiatowej Policji w Hrubieszowie zapewniła, że kierującemu skodą mężczyźnie nic się nie stało.

– Nie ucierpiał także nikt inny. Kierowca był trzeźwy. Wszystko wskazuje, że podczas jazdy mężczyzna zasłabł. Twierdzi, że w pewnym momencie stracił przytomność podczas jazdy i nic nie pamięta – poinformowała nas asp. szt. Edyta Krystkowiak.

W trwającej ponad godzinę akcji ratunkowej uczestniczyli strażacy z Jednostki Ratowniczo-Gaśniczej w Hrubieszowie i z OSP KSRG w Werbkowicach. Straty oszacowano na 30 tys. zł.

par

eprasa.pl dc7a062a4d

Zgrzewka piwa i czekolada za głos

GMINA TRZESZCZANY

69-latek z gminy Trzeszczany właśnie tak agitował wyborców, aby zagłosowali na jego żonę, która w minionej kadencji była radną gminnego samorządu. Jedna z nakłanianych zamieściła na Facebooku wpis o próbie wyborczej korupcji, a stamtąd informacja o usiłowaniu wyborczego przekupstwa dotarła do policji. Sąd zasądził 69-latkowi policyjny dozór.

Do zdarzenia doszło w przeddzień wyborów samorządowych. 6 kwietnia pod dom 29-latki z gm. Trzeszczany przyjechał starszy mężczyzna. Nie wysiadł z samochodu, to kobieta podeszła do auta. Mężczyzna dał jej czteropak taniego piwa z marketu i dużą czekoladę, po czym oznajmił, że to podziękowanie „z góry" za głos w wyborach samorządowych na jego życiową partnerkę. Jego żona była gminną radną poprzedniej kadencji, a w minionych wyborach ponownie walczyła o mandat.

29-latka zdecydowanie sprzeciwiła się takiej agitacji. Oburzona próbą wyborczej korupcji, zamieściła o tym wydarzeniu wpis na swoim profilu na Facebooku.

Czteropakiem piwa i dużą czekoladą 69-latek z gminy Trzeszczany próbował nakłonić do głosowania na jego życiową partnerkę.

„Szczyt wszystkiego, w CISZY PRZEDWYBORCZEJ!!! Nie spodziewałam się nawet takiego czegoś, wręcz mnie zatkało, do czego to już musi się rodzina kandydatów dopuścić! Szczerze nie spodobało mi się to i dlatego chcę się podzielić z wami Państwo. Przyjeżdża Pan do mnie do domu i mówi na kogo mam głosować. Kto jeszcze dostał dziś taki prezent ?!??" – pyta na Facebooku 29-latka z gminy Trzeszczany.

Informacja zamieszczona przez kobietę szybko dotarła do sztabu wyborczego kontrkandydatów partnerki mężczyzny, który piwem i czekoladą usiłował przekupić wyborczynię. Jeszcze tego samego dnia 69-letni mężczyzna został zatrzymany i osadzony w policyjnym areszcie. Za złamanie ciszy wyborczej i usiłowanie korupcji groziło mu nawet do 5 lat za kratami.

– 69-latek usłyszał zarzut złamania ciszy wyborczej i usiłowania wręczenia korzyści majątkowej. Sąd zastosował wobec niego dozór policji jako środek zapobiegawczy – poinformowała nas asp. szt. **Edyta Krystkowiak**, oficer prasowy Komendy Powiatowej Policji w Hrubieszowie.

par

Śmierdzące i śmieciowe barwy kampanii

HRUBIESZÓW

Policjanci ustalają, kto w Hrubieszowie wyrzucił obornik przed drzwiami biura poselskiego Sławomira Zawiślaka, parlamentarzysty z Zamościa. Również 3 dni przed wyborami samorządowymi Marek Poznański, jeden z kandydatów w wyborach do Rady Powiatu Hrubieszowskiego, urządził osobliwy happening przed tamtejszym Starostwem Powiatowym.

Marek Poznański zdobył mandat do Rady Powiatu Hrubieszowskiego.

Do obydwu zdarzeń doszło wczesnym rankiem 4 kwietnia. Na obornik przed drzwiami biura poselskiego **Sławomira Zawiślaka**, natrafili policjanci z hrubieszowskiej komendy. Jego biuro poselskie mieści się przy Placu Wolności w Hrubieszowie.

– Tego obornika było 1-2 wiadra. Obecnie policjanci przeglądają zapis pobliskich kamer monitoringu. Jeżeli uda się ustalić sprawcę wykroczenia, do sądu zostanie skierowany wniosek o jego o ukaranie – poinformowano nas w Komendzie Powiatowej Policji w Hrubieszowie.

Tego samego dnia **Marek Poznański**, kandydat do Rady Powiatu Hrubieszowskiego – znany z dość osobliwego poczucia humoru – błysnął kolejnym happeningiem przedwyborczym w internecie. Na swoim profilu na FB zmieścił 5 krótkich filmików, które tworzą satyryczny cykl, rozpoczynający się od „Prac drogowych", a kończący filmikiem „Prezent dla władzy". Finalnie Marek Poznański pozostawił przed gmachem Starostwa Powiatowego w Hrubieszowie dwa worki z ziemią, piaskiem i śmieciami zebranymi z chodnika przy ul. Piłsudskiego w Hrubieszowie. Razem z tymi workami pozostawił przed wejściem do starostwa także szuflę przewiązaną czerwoną kokardą.

– Worki z ziemią z chodnika przy ulicy Piłsudskiego w Hrubieszowie stoją pod Starostwem Powiatowym. Oprócz tego starostwo powiatowe dostanie ode mnie – pro publico bono – prezent, który zakupiłem u lokalnego przedsiębiorcy – szufla za 21 zł i wstążka nabyta u lokalnej przedsiębiorczyni w kwiaciarni. Wierzę, że te dwa worki ziemi, które uprzątnąłem, a która nagromadziła się przez kilkanaście lat na jednej z głównych ulic w Hrubieszowie, wpłyną na wynik wyborów 7 kwietnia. (...) W mieście wybieramy aż 5 radnych, którzy mogą zmienić jakość polityki w Starostwie Powiatowym – podsumował autor tego osobliwego przedwyborczego happeningu przed Starostwem Powiatowym w Hrubieszowie.

par

Ktoś zniszczył billboardy Wnuka

ZAMOŚĆ

Policja próbuje ustalić sprawcę bądź sprawców zniszczenia dwóch dużych billboardów ubiegającego się o reelekcję prezydenta Zamościa Andrzeja Wnuka.

– Mieliśmy inny pomysł na pierwszą konferencję przed drugą turą wyborów – przyznał Piotr Orzechowski.

O zdarzeniu poinformował na zwołanej 10 kwietnia pod Ratuszem konferencji prasowej **Piotr Orzechowski**, wiceprezydent Zamościa i pełnomocnik KWW Andrzeja Wnuka.

Do zdarzenia doszło w nocy z 8 na 9 kwietnia przy ul. Wyszyńskiego. Sprawca zdemontował ze stojącej w pobliżu supermarketu L.Eclerc lawety i ukradł billboard **Andrzeja Wnuka** o wymiarach 6x3 m. Powiadomiono o tym policję.

Tego samego dnia (9 kwietnia) okazało się, że w podobny sposób potraktowano identyczny billboard przy ul. Legionów (między ul. Starowiejską a Kilińskiego).

– Wcześniej zdarzały się przypadki niszczenia materiałów wyborczych, ale po tych ostatnich dwóch przypadkach postanowiliśmy zaapelować o uszanowanie środków finansowych, które komitet przeznaczył na kampanię, a także pracę ludzi w nią zaangażowanych – powiedział Piotr Orzechowski. – Chcemy stanowczo i jasno zaprotestować przeciwko takim praktykom, ponieważ to niczemu nie służy, a tylko niepotrzebnie zaognia sytuację. Chcemy, aby druga tura wyborów odbyła się w warunkach wzajemnego poszanowania.

Policja prowadzi sprawę w kierunku wykroczenia.

Przypomnijmy, że 21 kwietnia w drugiej turze wyborów urzędujący prezydent Zamościa zmierzy się z radnym **Rafałem Zwolakiem** (KWW Rafała Zwolaka). Andrzej Wnuk uzyskał 7 kwietnia 26,36 proc. głosów zamościan, Zwolaka zaś poparło 39,23 proc. wyborców.

lew

REKLAMA

REKLAMA

kronika TYGODNIA
SPECJALIŚCI DS. REKLAMY
Jowita Chmiel 885 851 150
j.chmiel@kronikatygodnia.pl
Aneta Szpinda 665 751 702
a.szpinda@kronikatygodnia.pl
Katarzyna Zezula 669 494 080
k.zezula@kronikatygodnia.pl
REKLAMA

eprasa.pl dc7a062a4d

fleszem ZAMOŚĆ

DEBIUT MAJĄ JUŻ ZA SOBĄ. W Zamojskiej Akademii Kultury podsumowano 38. Konkurs Literacki „Debiut". W kategorii szkół podstawowych w kategorii poezja pierwsze miejsce wywalczyła **Lena Barańczuk**. Drugą nagrodę otrzymała **Wiktoria Banach**, trzecią **Kacper Paduch**, a wyróżnienie – **Karolina Pawełek**. W kategorii proza najwyżej oceniono pracę **Blanki Kopeć-Sawickiej**, drugie miejsce zajęła **Maja Kondracka**, a trzecie **Magdalena Kiszczuk**. Wyróżnienie otrzymała **Julia Antoniuk**. Wśród uczniów szkół ponadpodstawowych w kategorii poezja równych sobie nie miała **Dominika Gałan**. Drugi był **Miłosz Kucharski**, a trzecią nagrodę zgarnęła **Gabriela Steczkiewicz**. Wyróżnienie przypadło **Natanowi Rzemieniakowi**. Najlepszą prozaiczką okazała się **Natalia Zakrzewska**. Drugie miejsce w kategorii proza wywalczyła **Justyna Kwiatkowska**, trzecie **Gabriela Szynkarczuk**, a wyróżnienie **Karina Czugała**. **Amelia Wolińska** okazała się najlepsza w kategorii poezja wśród studentów. Organizatorem konkursu był Zamojski Dom Kultury.

NIECH SIĘ ZIELENI. Rotary Club Zamość wspólnie z Wydziałem Gospodarki Komunalnej i Ochrony Środowiska UM Zamość oraz SM im. J. Zamoyskiego zorganizowali po raz piaty akcję „Zielone płuca dla Zamościa". Przy ul. Zamoyskiego niebawem zazieleni się około 100 drzewek, w tym głogi, jabłonie, brzozy i śliwy. Do akcji włączyli się m. in. Przedszkole Miejskiej nr 1 i 7, Szkoła Podstawowa nr 7 z Oddziałami Integracyjnymi w Zamościu, SP nr 8, OHP Zamość, I LO, Ośrodek Sportu i Rekreacji, Przedsiębiorstwo Gospodarki Komunalnej i Polski Związek Łowiecki w Zamościu.

NOWY PROKURATOR REJONOWY. Agnieszka Konstantynowicz nie jest już szefową Prokuratury Rejonowej w Zamościu. Prokurator Krajowy powierzył pełnienie tej funkcji z dniem 8 kwietnia **Jerzemu Piechnikowi**, byłemu szefowi Prokuratury Rejonowej w Tomaszowie Lubelskim.

STRAŻACY DOSTALI SPRZĘT. 5 kwietnia w Komendzie Miejskiej PSP w Zamościu odbyło się uroczyste przekazanie 82. jednostkom OSP z terenu byłych województw bialskopodlaskiego i zamojskiego 74 zestawów pilarza i 10 przyczep z namiotem i wyposażeniem logistycznym za łączną kwotę ponad 717 tys. zł. W skład kosztującego ponad 2 tys. zł zestawu pilarza wchodzą m. in. pilarka łańcuchowa o napędzie spalinowym, hełm, skórzane rękawice i nogawki ochronne i siekiera rozłupująca, a zestawu przyczepy z wyposażeniem logistycznym m.in. namiot pneumatyczny ratowniczy, agregat prądotwórczy, nagrzewnica olejowa powietrza, czujnik tlenku węgla i czujnik dymu, gaśnica proszkowa, lekka przyczepa dwuosiowa oraz 10 łóżek polowych i tyle samo składanych krzeseł. Każdy taki zestaw kosztuje ponad 55 tys. zł. Z terenu powiatu zamojskiego przyczepy logistyczne z wyposażeniem otrzymały OSP Horyszów i Sułów, natomiast zestawy pilarza 17 jednostek OSP: Białowola, Czołki, Dębowiec, Grabowiec, Miączyn, Horyszów, Komarów, Zwierzyniec, Majdan Wielki, Stara Huta, Radecznica, Łabuńki, Niedzieliska, Złojec, Potoczek, Stary Zamość i Źrebce. **lew**

Kto będzie miał większość w miejskim samorządzie?

Zmieni się układ sił w radzie?

ZAMOŚĆ

Choć Prawo i Sprawiedliwość zdobyło najwięcej, bo 8 mandatów, to może to być pyrrusowe zwycięstwo. Wiele wskazuje na to, że radni tej partii znajdą się nie w koalicji rządzącej miastem, ale w opozycji.

Żaden komitet nie zdobył tylu mandatów, aby rządzić w radzie samodzielnie.

Na kandydatów PiS do Rady Miasta Zamość zagłosowało 6 208 wyborców (28,21 proc.), co przełożyło się na 8 mandatów. Wywalczyli je: **Szczepan Kitka** i **Tadeusz Lizut** (okręg nr 1), **Piotr Błażewicz** i **Martyna Martyniuk** (okręg nr 2), **Marek Walewander** i **Adam Pawlik** (okręg nr 3) oraz **Andrzej Szpatuśko** i **Katarzyna Ważna** (okręg nr 4), przy czym debiutantkami są panie Martyniuk i Ważna, panowie zaś byli radnymi ostatniej kadencji (na sesjach zabraknie za to dotychczasowych radnych **Franciszka Josika** i **Dariusza Zagdańskiego**).

Ale 8 mandatów w 23-osobowej radzie to za mało, aby samodzielnie rządzić. Naturalnym koalicjantem PiS wydaje się KWW Andrzeja Wnuka, ale urzędujący prezydent będzie miał w radzie tylko 3 swoich reprezentantów (KWW Andrzeja Wnuka otrzymał w wyborach do rady miasta 11,16 proc. głosów poparcia). To dotychczasowi radni: **Jan Wojciech Matwiejczuk** (okręg nr 1), **Krzysztof Sowa** (okręg nr 2) i oraz **Zdzisław Wojtak** (okręg nr 4).

Razem (radni PiS i KWW Andrzeja Wnuka) mają 11 mandatów, a więc o jeden za mało do koalicyjnego rządzenia.

W lepszej sytuacji wydają się Komitet Wyborczy Koalicji Obywatelskiej i KWW Rafała Zwolaka, którym udało się wprowadzić do rady po 6 radnych (komitety zdobyły poparcie na poziomie kolejno 24,90 i 25,56 proc.).

Z ramienia KW KO w radzie zasiadać będą: **Agnieszka Klimczuk** (okręg nr 1), **Janusz Kupczyk** (okręg nr 2), **Agnieszka Jaczyńska** i **Klaudia Bratkowska** (okręg nr 3) oraz **Anna Przytuła** i **Krzysztof Krupa** (okręg nr 4), a z KWW Rafała Zwolaka: **Rafał Zwolak** (okręg nr 1), **Marta Pfeifer** i **Agata Rzeźnik** (okręg nr 2), **Marek Kudela** (okręg nr 3) oraz **Wiesław Nowakowski** i **Dariusz Kierzek** (okręg nr 4). Nowe twarze to panie Jaczyńska, Bratkowska, Przytuła, Rzeźnik oraz – po 5 latach przerwy – Pfeifer, a także panowie Krupa i Kierzek.

Czy to właśnie przedstawiciele tych dwóch komitetów będą nadawali ton pracy w nowej radzie? Zobaczymy. **lew**

Zaczyna się remont Centralki

ZAMOŚĆ

W ramach inwestycji zaplanowano renowację konserwatorską elewacji kamienicy wraz z modernizacją dachu, ale też renowację czterech klatek schodowych oraz przebudowę instalacji wodno-kanalizacyjnej. Rozpoczyna się remont Centralki, jednej z najpiękniejszych kamienic na Starym Mieście, w której ma swoją siedzibę m.in. nasza redakcja.

Remont Domu Centralnego ma się zakończyć na przyszłoroczne wakacje.

Obiekt został już przekazany wykonawcy, a pierwsze prace rozpoczną się 16 kwietnia. Przypomnijmy, że środki na remont Domu Centralnego w kwocie 3,3 mln zł miasto otrzymało z Rządowego Programu Odbudowy Zabytków (dofinansowanie stanowi aż 98 proc. wartości robót budowlanych). – Długo wyczekiwany przez mieszkańców kamienicy remont potrwa maksymalnie do końca czerwca przyszłego roku. Uciążliwości związane z pracami budowlanymi z pewnością będą, ale nikt – ani lokatorzy, ani przedsiębiorcy, którzy prowadzą działalności w lokalach na parterze, nie muszą opuszczać zajmowanych przez siebie pomieszczeń – mówi prezydent Zamościa **Andrzej Wnuk**.

W ramach zadania pn. „Modernizacja Domu Centralnego w Zamościu" zaplanowano szereg prac budowlano-konserwatorskich m. in. renowację czterech klatek schodowych, przebudowę instalacji wodno-kanalizacyjnej w kamienicy, modernizację dachu (obejmującą wymianę poszycia dachowego z naprawą więźby dachowej i modernizację systemu odwodnienia dachu). Wykonawcą prac jest wyłoniona w przetargu zamojska firma BROBUD.

Kamienica została wzniesiona w latach 1910-1911 – według projektu **Władysława Luchta** – dla Towarzystwa Oszczędnościowo-Pożyczkowego. Pod względem technicznym był to najnowocześniejszy obiekt w regionie. Miał własny agregat elektryczny i centralne ogrzewanie. Trzypiętrowa, secesyjna budowla mieściła w sobie m.in. biura, mieszkania, sklepy, restaurację, salę kinowo-teatralną oraz hotel zwany „Centralką", gdzie zatrzymywali się m.in. pisarka **Maria Dąbrowska** i marszałek **Józef Piłsudski**. Jednym z lokatorów kamienicy był **Bolesław Leśmian**, poeta i notariusz zamojskiego sądu.

Obecnie w Centralce znajduje się 29 lokali mieszkalnych oraz 6 użytkowych. Obiekt znajduje się w ścisłej ochronie konserwatorskiej. **lew**

Kto będzie rządził w powiecie?

POW. ZAMOJSKI

W Radzie Powiatu Zamojskiego najwięcej mandatów będzie miało Prawo i Sprawiedliwość. Ale 11 radnych w 23-osobowej nie wystarczy do samodzielnego rządzenia.

W wyborach do rady powiatu na kandydatów PiS w powiecie zamojskim zagłosowało 15,8 tys. wyborców (35,56 proc.). Taki wynik przełożył się na 11 mandatów. Indywidualnie najlepszy wynik osiągnął obecny starosta **Stanisław Grześko** z miejscowości Zalesie (okręg wyborczy nr 1), którego poparło 1 641 osób. **Antoni Skura** z Ruszowa (okręg wyborczy nr 4) zdobył 1 227 głosów, a **Sławomir Kugiel** (okręg wyborczy nr 5) – 1 178.

Trzecia Droga PSL-PL2050 Szymona Hołowni będzie miała 3 mandaty, KW Zamojskie Stowarzyszenie Samorządowe i KW Forum Samorządowe Zamojszczyzny będą miały po 4 mandaty, natomiast jednego radnego będzie miał KW Stowarzyszenie Rozwoju Lokalnego Zamojszczyzna. Na razie nie wiadomo, z kim PiS będzie chciało zawrzeć koalicję.

Kto wszedł do rady?

Okręg wyborczy nr 1 (gm. Zamość): Stanisław Grześko, **Małgorzata Soboń** i **Jacek Sobczyński** (PiS), **Jerzy Sobczuk** (Trzecia Droga) oraz **Konrad Dziuba** (KW Forum Samorządowe Zamojszczyzny).

Okręg wyborczy nr 2 (gm. Zwierzyniec i Szczebrzeszyn): **Ala Kołodziejczyk** i **Jarosław Śliwiński** (PiS), **Jan Słomiany** (Trzecia Droga) i **Maria Loc-Oczkoś** (KW Zamojskie Stowarzyszenie Samorządowe).

Okręg wyborczy nr 3 (gm. Nielisz, Sułów i Radecznica): **Andrzej Kondrat** (PiS), **Aleksandra Martyna** (KW Zamojskie Stowarzyszenie Samorządowe) i **Dariusz Śliwiński** (KW Forum Samorządowe Zamojszczyzny).

Okręg wyborczy nr 4 (gm. Adamów, Łabunie, Krasnobród): Antoni Skura i **Janusz Nawój** (PiS), **Agnieszka Adamczuk** (KW Zamojskie Stowarzyszenie Samorządowe) i **Piotr Zawiślak** (KW Stowarzyszenie Rozwoju Lokalnego Zamojszczyzna).

Okręg wyborczy nr 5 (gm. Stary Zamość, Skierbieszów, Grabowiec): **Sławomir Kugiel** (PiS), **Krzysztof Rusztyn** (KW Zamojskie Stowarzyszenie Samorządowe), **Andrzej Mazurkiewicz** (KW Forum Samorządowe Zamojszczyzny).

Okręg wyborczy nr 6 (gm. Sitno, Miączyn, Komarów-Osada): **Piotr Palikot** i **Jerzy Marucha** (PiS), **Jacek Masłowski** (Trzecia Droga) i **Hanna Michel** (KW Forum Samorządowe Zamojszczyzny).

Frekwencja w powiecie zamojskim wyniosła 54,64 proc. Z ciekawostek warto zaznaczyć, że radnym powiatowym z ramienia PiS został były komendant KM PSP w Zamościu Jacek Sobczyński z Bortatycz, dwoje radnych będzie miał liczący mniej niż 500 mieszkańców Tworyczów w gm. Sułów (chodzi o Aleksandrę Martynę i Dariusza Śliwińskiego), a do rady z odległego, bo 5. miejsca na liście PiS, dostał się obecny radny Jerzy Marucha ze Śniatycz (gm. Komarów-Osada).

Z kandydatów, którzy uzyskali najmniej głosów, wszyscy startowali z KWW Prawicowa Polska Marcina Romanowskiego. To **Dariusz Gil** z Karpia (okręg wyborczy nr 6), **Andrzej Kawala** z Wysokiego i **Barbara Dominik** z Kalinowic (okręg wyborczy nr 1), którzy otrzymali kolejno: 6, 9 i 10 głosów poparcia, czyli od 0,08 do 0,11 proc. **lew**

eprasa.pl dc7a062a4d

REKLAMA

SZANOWNI PAŃSTWO,
MIESZKAŃCY POWIATU ZAMOJSKIEGO!

W imieniu KWW PiS dziękuję za udział w wyborach i oddane głosy.
7 kwietnia odnieśliśmy sukces, dzięki Państwa głosom.
Uzyskaliśmy znaczący wynik – wprowadzając 11 osób do Rady Powiatu Zamojskiego, najwięcej ze wszystkich ugrupowań.

Starosta zamojski – Stanisław Grześko

REKLAMA

Szanowni Państwo, Szanowni Mieszkańcy Gminy Łabunie!

7 kwietnia odbyły się wybory samorządowe. Decyzją Państwa przez kolejne 5 lat będę służył naszej gminie. Wybraliście Państwo również nowy skład Rady Gminy Łabunie, której Radnymi zostali wszyscy kandydaci startujący z mojego komitetu – 14 Radnych.

To wielkie wyróżnienie i dowód na to, że docenili Państwo moje zaangażowanie oraz pracę na rzecz Państwa – Mieszkańców gminy Łabunie.

W imieniu Radnych, a także swoim chciałbym podziękować za udział w wyborach, za wsparcie i za zaufanie, jakim nas Państwo obdarzyliście. To zaszczyt, a jednocześnie wielka odpowiedzialność. Będziemy starali się działać tak na rzecz Gminy Łabunie, by nie zawieść Państwa zaufania.

Teraz pozostała kontynuacja rozpoczętych już inwestycji i realizacja planów, by móc dalej rozwijać gminę Łabunie i poprawiać Państwa komfort życia – mieszkańców naszej lokalnej społeczności.

Z wyrazami szacunku i wdzięczności Wójt Gminy Łabunie – Mariusz Kukiełka

Taki jest skład rad

POW. ZAMOJSKI

W większości gmin powiatu zamojskiego udało się w pierwszej turze wybrać wójta albo burmistrza. A kto zasiądzie w radach gmin? Gdzie kluby radnych będą mogły rządzić samodzielnie, a gdzie konieczne będą koalicje?

Nowym burmistrzem Zwierzyńca została **Edyta Wolanin**. Na startującą z własnego komitetu obecną sekretarz i zastępcę burmistrza zagłosowało 51,25 proc. Z KWW Edyty Wolanin do 15-osobowej rady miejskiej weszło najwięcej, bo 5 przedstawicieli. Koalicyjny Komitet Wyborczy Trzecia Droga PSL-PL2050 Szymona Hołowni zdobył 3 mandaty. Tyle samo radnych będzie miał Komitet Wyborczy Stowarzyszenie Rozwoju Lokalnego Zamojszczyzna. Po 2 mandaty obejmą kandydaci KWW Prawicowa Polska Marcina Romanowskiego oraz KWW Młodzi dla Zwierzyńca. Przedstawiciele żadnego z komitetów nie mają większości, a tym samym szans na samodzielne rządzenie. Nie wiadomo na razie, z kim zwycięzca, czyli KWW Edyty Wolanin, zawrze koalicję.

W gm. Krasnobród było dwóch kandydatów. Wygrał startujący z poparciem PiS dotychczasowy burmistrz **Kazimierz Misztal**. Zagłosowało na niego 2 155 wyborców (67,01 proc.). Jego kontrkandydat, 37-letni **Łukasz Gielmuda**, zdobył zaufanie 1 061 osób (32,99 proc.). Jeśli chodzi o radę miasta, to tutaj sytuacja jest klarowna. Aż 9 mandatów zdobył KWW Kazimierza Misztala (Piotr Sachajko, i to radni tego komitetu mają najwięcej do powiedzenia w 15-osobowej radzie). 5 mandatów zdobył KWW Łukasza Gielmudy, a jeden KWW Sławomira Gancarza.

W gm. Szczebrzeszyn będzie druga tura wyborów burmistrza, w której zmierzą się **Rafał Kowalik** (KW Stowarzyszenie „Bezpartyjni Samorządowcy") i startujący z własnego komitetu obecny zastępca burmistrza **Zbigniew Paprocha** (PSL). Kowalik zdobył w pierwszej turze 1 290 głosów (29,20 proc.), a Paprocha – 951 (21,53 proc.). Do 15-mandatowej rady miejskiej swoich przedstawicieli udało się wprowadzić 5 komitetom (KWW Wspólna Gmina Wspólne Sprawy, KWW Janusza Niedźwiedzia, KWW Stowarzyszenie „Bezpartyjni Samorządowcy", KWW Roberta Charkota Miasto Chrząszcza oraz KW Stowarzyszenie Rozwoju Lokalnego Zamojszczyzna), a żeby było sprawiedliwie – każdy z komitetów ma po 3 radnych. To oznacza, że do zawiązania większościowej koalicji rządzącej powinny przystąpić przynajmniej 3 komitety.

Bólu głowy nie ma na pewno wójt gm. Zamość **Ryszard Gliwiński**. Nie dość, że sam po raz kolejny w cuglach zapewnił sobie kolejną kadencję (zagłosowało na niego 5 443 mieszkańców, czyli 59,11 proc.), to do 21-osobowej rady gminy udało się mu wprowadzić ze swojego komitetu aż 13 radnych. Oprócz KWW Ryszarda Gliwińskiego w nowej radzie 7 mandatów ma KW Prawo i Sprawiedliwość, a jeden przypadł KW Stowarzyszenie Rozwoju Lokalnego Zamojszczyzna.

lew

Drobiazg na scenie ZDK

ZAMOŚĆ

Zamojski Dom Kultury zaprasza 23 kwietnia na premierę spektaklu „Dziecko, bo ludzie są brzydcy" Grupy Teatralnej Drobiazg. To opowieść o młodych ludziach, ale nie tylko dla młodych ludzi. Premiera spektaklu odbędzie się 23 kwietnia o godz. 17. Wstęp wolny.

Działająca przy ZDK Grupa Teatralna Drobiazg w obecnym składzie pracuje od października ub. roku. Tworzą ją uczniowie zamojskich szkół ponadpodstawowych. „Dziecko, bo ludzie są brzydcy" – to opowieść o młodych ludziach, ale nie tylko dla młodych ludzi. Scenariusz powstał głównie z napisanych przez młodzież historii o życiu, doświadczeniach – tych gorszych i czasami lepszych, emocjach i pragnieniach. To opowieść o mikroświatach, codzienności i relacjach.

Na scenie zaprezentują się: **Wiktor Adamczuk**, **Dominika Buryła**, **Łucja Cichosz**, **Agata Czajkowska**, **Weronika Herc**, **Natalia Kiersztyn**, **Aleksandra Koza**, **Zofia Łyś**, **Bartłomiej Mazurek**, **Zuzanna Niedźwiedź**, **Wiktoria Opalska**, **Jakub Rybicki**, **Marta Tokarz** oraz **Laura Włoszczuk**. Sztuka powstała według scenariusza i w reżyserii **Diany Maciąg**.

Premiera spektaklu odbędzie się 23 kwietnia o godz. 17. Wstęp wolny. Ale 19 kwietnia o godz. 11 zaplanowano pokaz przedpremierowy dla szkół (rezerwacja miejsc pod numerem 84 639 20 21). Spektakl jest odpowiedni dla widzów powyżej 13. roku życia.

lew

fleszem
ZAMOŚĆ

Gmina Krasnobród

ZAPROSZENIE NA WYSTAWĘ. 4 kwietnia w Krasnobrodzkim Domu Kultury odbył się wernisaż wystawy fotograficznej tegorocznego maturzysty LO w Krasnobrodzie **Dominika Gromka**. Autor zaprosił gości do sali kinowej, w której opowiedział o etapach pracy nad zdjęciem, programach do obróbki i ich możliwościach oraz pokazał różnice między zdjęciami RAW a fotografiami po obróbce. Prezentowane na wystawie fotografie ułożone są w cykle tematyczne: zwierzęta, motoryzacja, sport, krajobraz.

Gmina Łabunie

ZA SZCZEGÓLNE OSIĄGNIĘCIA. Cztery nagrody finansowe w dziedzinie kultury i dziewięć w dziedzinie sportu w kwotach od 700 do 1 000 zł wręczono mieszkańcom gm. Łabunie. Doroczne nagrody w dziedzinie kultury otrzymali: **Gabriela Żygawska**, młoda plastyczka uczęszczająca do Zespołu Szkolno-Przedszkolnego w Łabuńkach Pierwszych, artystka ludowa z Barchaczowa **Barbara Flak**, **Maria** i **Stanisław Murmydłowscy** z Barchaczowa, którzy opiekują się kapliczką przy Izbie Muzealnej w Barchaczowie, a także **Bogusław Frańczuk** z Bródka, który od 15 lat zajmuje się mogiłą nieznanego żołnierza w lesie w Bródku. Nagrody zostały wręczone również sportowcom. Otrzymali je: **Zenon Hołys** (szachy), **Alan Kania** (karate kyokushin), **Dawid Kania** (karate kyokushin, piłka ręczna), **Marcel Hubala** (lekka atletyka), **Wiktor Kolaja** (karate kyokushin), **Łukasz Burdzy** (działacz sportowy), **Krzysztof Policha** (trener karate kyokushin), **Marek Byczek** (instruktor strzelectwa) oraz **Konrad Firek** (działacz, prezes Agrosu Zamość). Nagrody wręczył wójt gm. Łabunie **Mariusz Kukiełka**. **lew**

eprasa.pl dc7a062a4d

fleszem HRUBIESZÓW

SPRAWDZIANY I EGZAMINY U ZWIADOWCÓW. Wszyscy uczestnicy szkolenia spadochronowo-desantowego w 2.Hrubieszowskim Pułku Rozpoznawczym zaliczyli skoki spadochronowe. Zwiadowcy wykonali je na spadochronach o małej sterowności. Egzaminowani najpierw ukończyli kurs teoretyczny, a następnie przez 3 dni wykonali wszystkie wymagane skoki. W miejscowej jednostce wojskowej sprawdzono również umiejętności żołnierzy Dobrowolnej Zasadniczej Służby Wojskowej. Poddano ich egzaminowi z wiedzy i umiejętności specjalistycznych, dotyczących określonych specjalności wojskowych. Egzamin obejmował m.in.: test z wiedzy specjalistycznej, przygotowanie broni do strzelania i strzelanie.

Gmina Hrubieszów

SOŁTYS Z WYRÓŻNIENIEM. Sołtys sołectwa Teptiuków **Jan Żymura** otrzymał wyróżnienie w konkursie „Nasz sołtys". Jego inicjatorem i organizatorem był Samorząd Województwa Lubelskiego. Do konkursu zgłoszono 50 kandydatów z całej Lubelszczyzny. 5 kwietnia w Lublinie zorganizowano finałową galę konkursu. Sołtys Jan Żymura doceniony został przez konkursową kapitułę – za wieloletnią służbę i pracę społeczną na rzecz sołectwa Teptiuków i gminy Hrubieszów.

GMINA PRZYJAZNA GOSPODYNIOM. Samorząd gminy Hrubieszów jako jedyny z Lubelszczyzny został laureatem plebiscytu „Samorząd Przyjazny KGW". Uroczyste wręczenie tytułów w kilku kategoriach odbyło się na początku kwietnia podczas pierwszej Ogólnopolskiej Gali Polskiego Związku Kół Gospodyń Wiejskich w Kielcach.

Mircze

UWAGA, ROBOTY NA DRODZE. Wkrótce rozpocznie się przebudowa prawie 1 km odcinka drogi powiatowej z Kolonii Małków przez Smoligów do Wereszyna. 4 kwietnia powiat zawarł umowę z wykonawcą robót. Koszt przebudowy wyniesie ponad 1 mln zł. Roboty drogowe prawdopodobnie spowodują chwilowe utrudnienia w ruchu.

KOMPLEKSOWA PRZEBUDOWA PRZYCHODNI. Ośrodek Zdrowia w Kryłowie zostanie gruntownie przebudowany i poddany termomodernizacji. Przebudowa obejmie wymianę wszystkich instalacji, generalny remont pomieszczeń, a także zamianę sposobu ogrzewania oraz montaż paneli fotowoltaicznych. Część wydatków tej inwestycji pokryje dofinansowanie w wysokości 2 mln zł z Rządowego Funduszu Polski Ład: Program Inwestycji Strategicznych.

DRUHOWIE Z KRYŁOWA OTRZYMALI NOWY SPRZĘT. 82 jednostki OSP z całego regionu należące do Krajowego Systemu Ratowniczo-Gaśniczego otrzymały nowy sprzęt. Uroczyste przekazanie odbyło się w Komendzie Miejskiej PSP w Zamościu. Ochotnicza Straż Pożarna w Kryłowie otrzymała zestaw pilarza (spalinową pilarkę łańcuchowa, hełm ochronny z osłoną twarzy i nausznikami przeciwhałasowymi, skórzane rękawice i nogawki ochronne, zestaw

Po dyscyplinarnym zwolnieniu sprawa trafi na wokandę

Odwołana dyrektor szpitala rozpoczęła walkę przed sądem

POWIAT HRUBIESZOWSKI

Alicja Jarosińska, dyscyplinarnie zwolniona była dyrektor szpitala w Hrubieszowie pozwała tamtejszy Samodzielny Publiczny Zespół Opieki Zdrowotnej. Domaga się przywrócenia na stanowisko i wypłatę wynagrodzenia za czas pozostawania bez pracy.

22 lutego Zarząd Powiatu Hrubieszowskiego w trybie dyscyplinarnym odwołał **Alicję Jarosińską** ze stanowiska dyrektora SPZOZ w Hrubieszowie. Za jej odwołaniem opowiedział się jednogłośnie cały ówczesny zarząd powiatu hrubieszowskiego: starosta **Józef Kuropatwa**, jego zastępca **Wojciech Sołtysiak** oraz **Marcelina Pogódz-Kukiełka** i **Patryk Czerwonka**. Odwołana dyrektor zapewniała publicznie, że stanowiska pozbawiono ją w sposób bezprawny, z powodów politycznych. Jednocześnie zapowiedziała, że „będzie się domagać usunięcia skutków tego bezprawia na drodze sądowej".

Będę walczyć w sądzie o przywrócenie mnie na dotąd zajmowane stanowisko oraz stosowne zadośćuczynienie za poniesiony straty – oświadczyła Alicja Jarosińska.

Zwolniona po prawie 3 latach pracy

Alicja Jarosińska w połowie grudnia 2021 r. wygrała konkurs na stanowisko dyrektora Samodzielnego Publicznego Zespołu Opieki Zdrowotnej w Hrubieszowie. Wcześniej, od kwietnia 2021 r. pełniła obowiązki dyrektora SPZOZ w Hrubieszowie. Zanim podjęła prace na tym stanowisku była zastępcą dyrektora do spraw pielęgniarstwa w Podhalańskim Szpitalu Specjalistycznym im. Jana Pawła II w Nowym Targu. Alicja Jarosińska ma 57 lat. Jest absolwentką Śląskiej Akademii Medycznej oraz studiów podyplomowych: „Organizacja i zarządzanie w ochronie zdrowia" Wyższej Szkoły Biznesu – National Louis University w Nowym Sączu, „Audyt w finansach publicznych" Uniwersytetu Ekonomicznego w Krakowie, a także licznych kursów specjalistycznych, doskonalących umiejętności menadżerskie w ochronie zdrowia.

W szpitalu w Hrubieszowie Alicja Jarosińska została zatrudniona przez poprzedni zarząd powiatu hrubieszowskiego, a kiedy ten został odwołany pod koniec grudnia minionego roku, w kuluarach władz powiatowych mówiło się o prawdopodobnym odwołaniu dyrektor szpitala.

22 lutego, tuż po odwołaniu, Alicja Jarosińska nie chciała telefonicznie komentować tej decyzji powiatowych władz. Zamiast tego rozesłała mediom swoje oświadczenie. Czytamy w nim: „Zostałam zwolniona z zajmowanego stanowiska dyrektora SPZOZ w Hrubieszowie w trybie dyscyplinarnym – rzekomo z powodu ciężkiego naruszenia obowiązków pracowniczych. Odbyło się to w skandaliczny sposób, uwłaczający godności ludzkiej i powagi funkcji dyrektora Szpitala, jaką sprawuję" – napisała w oświadczeniu odwołana dyrektor SPZOZ Alicja Jarosińska.

Był audyt w szpitalu, czy go nie było

Dyrektor Jarosińska zapytała przedstawicieli obecnego zarządu powiatu, na jakiej podstawie zwalniają ją dyscyplinarnie.

– Usłyszałam, że na podstawie audytu, który rzekomo był przeprowadzony w szpitalu. Oczywiście nikt z administracji tego nie potwierdził. Nie zostałam zapoznana z wynikami tego audytu, nie mówiąc już o możliwości ustosunkowania się do stawianych mi zarzutów – podkreśliła odwołana dyrektor SPZOZ w Hrubieszowie.

O powody dyscyplinarnego zwolnienia dyrektor SPZOZ w Hrubieszowie zapytaliśmy przewodniczącego Zarządu Powiatu Hrubieszowskiego, starostę Józefa Kuropatwę. Ten odpowiedział ogólnikowo: „Za niewykonanie obowiązków, które spoczywały na dyrektorze SPZOZ w Hrubieszowie". Poprosiliśmy starostę Kuropatwę o doprecyzowanie powodów dyscyplinarki dla dyrektor Jasińskiej. Starosta oznajmił, że wszystkie dokumenty dotyczące zwolnienia dyrektor Jarosińskiej są obecnie w kancelarii prawnej, która zajmuje się tą sprawą na zlecenie obecnych władz powiatu hrubieszowskiego i odesłał nas do tej kancelarii prawnej.

Alicja Jarosińska zapewniała, że wręczone jej wypowiedzenie umowy o pracę jest całkowicie bezprawne.

– Moja umowa kończy się 14 grudnia 2027 roku, poza tym jestem osobą zatrudnioną chronioną prawnie, w okresie przedemerytalnym, bo mam ukończonych 56 lat i będę walczyć w sądzie o przywrócenie mnie na dotąd zajmowane stanowisko oraz stosowne zadośćuczynienie za poniesiony straty – oświadczyła odwołana dyrektor SPZOZ w Hrubieszowie.

O szczegółach tylko na sali sądowej

W Sądzie Rejonowym w Zamościu potwierdzono nam, że 19 marca tego roku został złożony pozew z powództwa Alicji Jarosińskiej przeciwko Samodzielnemu Publicznemu Zespołowi Opieki Zdrowotnej w Hrubieszowie. Zwolniona dyscyplinarnie była dyrektor SPZOZ w Hrubieszowie domaga się przywrócenia do pracy oraz wypłaty wynagrodzenia za czas pozostawania bez zatrudnienia.

W Sądzie Rejonowym w Zamościu odmówiono nam jednak dostępu do treści pozwu oraz jego uzasadnienia. Prezes Sądu Rejonowego w Zamościu tak odpowiedział na nasz wniosek o umożliwienie wglądu do pozwu: „4 kwietnia 2024 roku polecono doręczyć pozwanemu odpis pozwu i zobowiązano do złożenia odpowiedzi na pozew. Zgodnie z art. 9 par 1 k.p.c. w postępowaniu procesowym tylko strony i uczestnicy postępowania mają prawo przeglądać akta sprawy. Przepis nie przewiduje takiego uprawnienia dla osób trzecich, w tym dziennikarzy. Nie wyklucza to jednak udziału w jawnej rozprawie" – poinformował nas **Adam Abraszek**, prezes Sądu Rejonowego w Zamościu.

Alicja Jarosińska nie odbierała telefonu komórkowego ani nie oddzwoniła.

Mariusz Parol

Przeżyli razem pół wieku

GMINA MIRCZE

Na początku kwietnia 16 par z gminy Mircze świętowało 50-lecie małżeńskiego pożycia.

Uroczystości zorganizowano 3 kwietnia. Mszę świętą w intencji par jubilatów odprawił ks. **Tomasz Giergiel**, proboszcz Parafii pw. Zmartwychwstania Pańskiego w Mirczu. Podczas oficjalnych uroczystości wójt gminy Mircze, **Marta Małyszek** i przewodniczący rady tej gminy **Adam Kostrubiec**, a także kierownik tamtejszego Urzędu Stanu Cywilnego **Daniel Mizerski** wręczyli małżeńskim parom Medale „Za długoletnie pożycie małżeńskie".

„Złoci" jubilaci z gminy Mircze.

Prezydent RP **Andrzej Duda** nadał te medale: **Irenie** i **Tadeuszowi Filipkom** oraz **Jadwidze** i **Stefanowi Marciniukom** z Modryńca, **Wiesławie** i **Wiesławowi Margolom** z Andrzejówki, **Lucynie** i **Antoniemu Łysym** z Wiszniowa, **Marii** i **Ryszardowi Zygarlickim** z Szychowic, **Stanisławie** i **Józefowi Rederom** oraz **Krystynie** i **Krystianowi Pałygom** z Mołożowa, **Marii** i **Stanisławowi Nowosadom** z Miętkiego, **Lucynie** i **Stanisławowi Jakubczukom** ze Smoligowa, **Stanisławie** i **Franciszkowi Miazgom** ze Starej Wsi, **Irenie** i **Józefowi Strupieniukom** z Miętkiego-Kolonii, **Danucie** i **Bogdanowi Serafinom** oraz **Elżbiecie** i **Janowi Podolakom** z Modrynia, a także **Danucie** i **Aleksandrowi Anyszom** z Modrynia-Kolonii, **Anieli** i **Lucjanowi Gierolińskim** z Mircza oraz **Halinie** i **Czesławowi Szczuckim** z Prehoryłego.

Dla par jubilatów i uczestników uroczystości zaśpiewał zespół wokalny „Arabeska". Poczęstunek dla gości przygotowały panie z Koła Gospodyń Wiejskich z Mircza.

par

eprasa.pl dc7a062a4d

Nieoficjalne plany likwidacji kluczowego dla Zamojszczyzny połączenia kolejowego

Pociąg z Hrubieszowa do Wrocławia zagrożony

POWIAT HRUBIESZOWSKI

Pod koniec bieżącego roku pociąg InterCity relacji Hrubieszów – Wrocław może zniknąć z rozkładu jazdy, a zamieni go połączenie z Hrubieszowa do Krakowa obsługiwane przez archaiczny tabor kolejowy sprzed 50 lat – alarmują wolontariusze z nieformalnej grupy miłośników kolei „Pociągiem do Hrubieszowa".

Pociągi Intercity jeżdżące z Hrubieszowa do Wrocławia dysponują wysokiej klasy taborem.

Na początku kwietnia tego roku wolontariusze z grupy „Pociągiem do Hrubieszowa" zwrócili się do ministra infrastruktury **Dariusza Klimczaka** z uwagami dotyczącymi niepokojących zamiarów likwidacji połączenia kolejowego Intercity Hrubieszów – Wrocław i jego zamianę na połączenie Hrubieszów – Kraków Główny, którego realizacją zajmie się ściągnięty do Polski spalinowy tabor, wiele lat temu wycofany przez koleje holenderskie i niemieckie.

– Obecnie trwa finalny etap przygotowań oferty w ramach rocznego rozkładu jazdy pociągów. Nasze ogromne zaniepokojenie wzbudziły nieoficjalne informacje, jakoby Ministerstwo Infrastruktury planowało dokonać – w naszej ocenie – szkodliwych zmian w rocznym rozkładzie jazdy pociągów. Jeżeli te zamiary faktycznie dojdą do skutku, niezwykle mocno uderzą w Zamojszczyznę. Chodzi o likwidację pociągu Intercity relacji Hrubieszów Miasto – Wrocław Główny – czytamy w piśmie wolontariuszy skierowanym do ministra infrastruktury.

– O zamiarach planowanej likwidacji połączenia kolejowego Hrubieszów – Wrocław dowiedzieliśmy się nieoficjalnie. Ale nie możemy podać źródła w ministerstwie. Trudno dokładnie powiedzieć, co leży u podstaw takich pomysłów, delikatnie mówiąc nie do końca przemyślanych. Bo przecież nie może chodzić tylko o bezmyślną likwidację tego, co wprowadzono za poprzedniej ekipy politycznej. To byłoby raczej śmieszne i mało rozsądne – dziwi się **Bartosz Sojda**, jeden z wolontariuszy Zespołu „Pociągiem do Hrubieszowa".

Połączenie „zamordowane"?

Nieoficjalne plany likwidacji dotyczą kluczowego dla Zamojszczyzny połączenia kolejowego. – Naszą rolą jest więc ostrzegać przed popełnianiem błędnych decyzji. Zwłaszcza, że mogą to być błędy już kiedyś popełnione – zaznaczają członkowie zespołu „Pociągiem do Hrubieszowa". Dla pasażerów z Zamojszczyzny zamiar likwidacji funkcjonującego niezmiennie od lat pociągu relacji Hrubieszów – Wrocław i utworzenie w zamian połączenia relacji Hrubieszów – Kraków jest jednoznacznie szkodliwy. Tym bardziej, że ten skrócony zamiennik ma być obsługiwany ściągniętymi do Polski, po uprzednim odstawieniu przez koleje holenderskie lub niemieckie, spalinowymi zespołami trakcyjnymi – przekonują wolontariusze.

Przypominają, że wcześniej wielokrotnie już wskazywali, jak bardzo ważne dla pasażerów z Zamojszczyzny jest utrzymanie dalekobieżnego połączenia kolejowego z Polską zachodnią i południową, z takimi miastami, jak: Kraków, Katowice, Gliwice, Opole i Wrocław. – Zwłaszcza, że to połączenie realizuje PKP Intercity S.A. w sposób bezpieczny i komfortowy – własnym taborem wysokiej jakości – argumentują wolontariusze z „Pociągiem do Hrubieszowa".

Prawie 4 lata temu (w grudniu 2018 r.) kolejowe połączenie Hrubieszowa z Wrocławiem zostało zerwane wbrew woli pasażerów i mieszkańców naszego regionu. Wtedy obsługą połączeń kolejowych na odcinku Hrubieszów – Rzeszów zajął się przewoźnik SKPL Cargo Sp. z o.o. Niestety, nie dysponuje on taborem przystosowanym do obsługi połączeń dalekobieżnych. Pasażerów wozi wyremontowanymi spalinowymi zespołami trakcyjnymi, które wiele lat temu wycofano z obsługi połączeń w Niemczech i Danii). Pociągi te nie oferują komfortu podróży porównywalnego z jazdą taborem PKP Intercity S.A.

– Poza tym, obecnie – albo nie zostały one przygotowane do ruchu w wystarczającej liczbie, albo warunki podróży nimi są zwyczajnie złe i wiążą się ze skargami pasażerów – zaznacza wolontariusz zespołu „Pociągiem do Hrubieszowa".

– Niecały kwartał takiego „eksperymentu" wystarczył, żeby średnie zapełnienie pociągu na całym odcinku z Hrubieszowa do Rzeszowa spadło o około 70%. Wiele razy pociągi wyruszały z Hrubieszowa jedynie z obsługą lub kilkoma pasażerami. Powrót do takich rozwiązań doprowadzi do „zamordowania" popularnego obecnie połączenia Intercity „Hetman" i ponowne wykluczenie komunikacyjne – alarmują wolontariusze „Pociągiem do Hrubieszowa".

Cios wymierzony pasażerom!

Również w kolejowym rozkładzie jazdy sprzed 10 lat PKP Polskie Linie Kolejowe sztucznie wymusiło skrócenie trasy pociągu z Zamościa do Wrocławia do relacji Zamość – Kraków Główny.

– Pomimo zachowania – rzekomo dobrze zorganizowanych przesiadek w Krakowie, doprowadziło to do sytuacji, w której pociąg z Zamościa do Krakowa na odcinku roztoczańskim woził często jedynie po kilku lub najwyżej kilkunastu pasażerów. A z ponad 60-tysięcznego Zamościa pociąg nie tak rzadko wyjeżdżał zupełnie pusty! – podkreśla Bartosz Sojda z grupy „Pociągiem do Hrubieszowa".

A pociągi Intercity jeżdżące z Hrubieszowa do Wrocławia dysponują wysokiej klasy taborem. W pełni klimatyzowane wagony z możliwością regulacji temperatury, są wyposażone w gniazdka elektryczne dla każdego miejsca, regulowane fotele, nowoczesny system informacji pasażerskiej oraz możliwość wyboru przestrzeni przedziałowej i bezprzedziałowej, a także przestrzeni dedykowanej podróżnym z dziećmi oraz warunki do bezpiecznego przewozu rowerów.

– Oszacować można, że około 80-90 proc. biletów na pociąg z Hrubieszowa do Wrocławia Głównego kupowana jest na trasy dalekobieżne, gdzie czas przejazdu wynosi co najmniej 6 godzin. Dlatego dla tych pasażerów najważniejsza jest pozbawiona uciążliwych przesiadek, komfortowa i bezpieczna podróż – wyjaśnia inny z wolontariuszy zespołu „Pociągiem do Hrubieszowa".

Pismo adresowane do ministra infrastruktury przesłano także posłom na Sejm RP: **Sławomirowi Ćwikowi**, **Jarosławowi Sachajko** i **Sławomirowi Zawiślakowi**, a także samorządowcom z Zamojszczyzny: prezydentowi Zamościa oraz burmistrzom Hrubieszowa i Biłgoraja, a także starostom powiatowym w naszym regionie.

Mariusz Parol

Cenny obraz z Kanady

HRUBIESZÓW

Muzeum im. ks. Stanisława Staszica w Hrubieszowie otrzymało z Ontario w Kanadzie obraz autorstwa Pawła Gajewskiego. Portret kilkuletniego Wojciecha Białkowskiego na stale wzbogaci muzealną galerię. A ponad miesiąc temu muzealnej placówce w Hrubieszowie wypożyczono bezterminowo portret Andrzeja Białkowskiego. Wkrótce obydwa portrety będzie można obejrzeć w hrubieszowskim muzeum.

Przesyłka z portretem Wojciecha Białkowskiego pokonała ponad 7 tys. km, zanim dotarła do muzeum w Hrubieszowie.

Obydwa obrazy **Pawła Gajewskiego** będzie można obejrzeć 18 maja podczas tegorocznej Nocy Muzeów. Ich uroczyste odsłonięcie zapowiedziano na to najważniejsze muzealne święto.

– Przesyłka z portretem Wojciecha Białkowskiego pokonała ponad 7 tys. km. Z Ontario w Kanadzie dotarła do nas przez Indianapolis i Paryż. Możemy już oficjalnie poinformować, że nasze zbiory wzbogaciły się o kolejny obraz Pawła Gajewskiego. Przed miesiącem odwiedziła nas międzynarodowa wielopokoleniowa reprezentacja rodziny du Chateau. Wśród naszych gości był, liczący dziś 82 lata, Wojciech Białkowski, syn Haliny Białkowskiej z domu du Chateau, a jednocześnie brat zmarłego w ubiegłym roku Andrzeja Białkowskiego, którego prochy, zgodnie z ostatnią wolą pochowane zostały w rodzinnym grobowcu w Uchaniach. Wtedy, z rąk Sebastiana Białkowskiego w depozyt otrzymaliśmy portret jego ojca Andrzeja. A dziś na stałe do zbiorów możemy już wpisać portret Wojciecha. Ależ to niespodzianka i ogromne wyróżnienie! – podkreśla **Bartłomiej Bartecki**, dyrektor Muzeum w Hrubieszowie.

Obydwa portrety namalowane zostały przez Pawła Gajewskiego w 1942 roku w dworku we Władzinie (dziś Bokinia – gmina Uchanie). Portret trzeciego z rodzeństwa – siostry Barbary, niestety nie zachował się do dzisiejszych czasów. Skradziony został przez Sowietów w 1946 r. O wizycie rodziny du Chateau w Hrubieszowie, Uchaniach i Władzinie przeczytać można na internetowej stronie „Kroniki Tygodnia".

par

fleszem HRUBIESZÓW

klinów do obalania drzewa, a także siekierę rozłupującą).

■ **WYBRANO 8 NOWYCH SOŁTYSÓW.** Do końca marca w gminie Mircze trwały wybory sołtysów i rad sołeckich. W 8 sołectwach wybrano nowych sołtysów, którzy będą pełnili ten mandat przez najbliższe 5 lat. Po raz pierwszy urząd ten objęli: **Katarzyna Górniak** – sołtys sołectwa Borsuk, **Anna Filipowicz** – sołtys Łaskowa, **Bogusław Przyczyna** – sołtys Małkowa-Kolonii, **Michał Kapluk** – sołtys sołectwa Mircze, **Daniel Mizerski** – sołtys sołectwa Modryń, **Sławomir Stepuch** – sołtys Radostowa, **Radosław Szupiński** – sołtys Wiszniowa oraz **Sylwia Sokołowska** – sołtys sołectwa Stara Wieś. W pozostałych sołectwach w gminie Mircze mandat pełnią dotychczasowi sołtysi.

Trzeszczany

■ **NOWA RADA ODMIENIONA PO WYBORACH.** Po minionych wyborach samorządowych aż 11 spośród 15 mandatów w Radzie Gminy Trzeszczany obejmą radni z komitetu wyborczego nowej wójt tej gminy **Anety Karpiuk**. Do tamtejszego gminnego samorządu weszli: **Teresa Kobylarz**, **Anna Micek**, **Marek Ryś**, **Iwona Szymańska**, **Mariusz Bucior**, **Marta Mil**, **Agnieszka Gruszka**, **Andrzej Pirogowicz**, **Adriana Marciniak**, **Ewelina Kondratiuk** i **Krzysztof Mroczkowski**. Natomiast KWW „Inicjatywa Samorządowa" (z tego komitetu w wyborach wójta kandydował poprzednik nowej wójt-elekt, **Paweł Lipski**) wprowadził do nowej rady: **Martę Stankiewicz**, **Paulinę Drewniak**, **Dorotę Muchę** i **Jarosława Jakimca**. Tylko troje radnych z nowo wybranej RG będzie pełniło mandat przez kolejną kadencję.

■ **DOTACJA NA OCHRONĘ WRAŻLIWYCH DANYCH.** Gmina Trzeszczany otrzyma 310 tys. zł dotacji na zabezpieczenie sieci informatycznej i wrażliwych danych. Pieniądze pochodzą z projektu „Cyberbezpieczny samorząd", realizowanego przez Centrum Projektów – Polska Cyfrowa. Dofinansowanie powinno pokryć wszystkie koszty inwestycji w ochronę danych i poprawę cyberbezpieczeństwa. Zapanowano zakup dodatkowego serwera dla urzędu gminy i wymianę obecnie używanego w tamtejszym GOPS, a także zakup oprogramowania antywirusowego, urządzeń zabezpieczających sieć przed włamaniami oraz „przełączniki sieciowe". Projekt obejmie również szkolenia pracowników, którzy będą korzystać z nowych rozwiązań.

Uchanie

■ **CHODNIK W UCHANIACH JESZCZE W TYM ROKU.** Chodzi o budowę chodnika przy drodze wojewódzkiej na ul. Partyzantów. Będzie on miał prawie 890 m długości. Sejmik Województwa Lubelskiego potwierdził przyznanie środków na jego budowę. Koszt inwestycji wyniesie ponad 1,5 mln zł. Połowę wydatków pokryje dofinansowanie z budżetu województwa lubelskiego, a drugą połowę środki z budżetu gminy Uchanie. Opracowano już dokumentację techniczną. Wkrótce zostanie ogłoszony przetarg, który wyłoni wykonawcę robót i rozpocznie się realizacja tej inwestycji. **par**

eprasa.pl dc7a062a4d

fleszem TOMASZÓW LUB.

Gmina Tomaszów Lub.

■ **ASYSTENT POMOŻE POTRZEBUJĄCYM.** Gmina Tomaszów Lubelski przystąpiła do realizacji Programu „Asystent osobisty osoby niepełnosprawnej – edycja 2024" finansowanego ze środków Funduszu Solidarnościowego w ramach resortowego programu Ministra Rodziny i Polityki Społecznej. Wartość dofinansowania tego programu wynosi ponad 306 tys. zł. Z usług asystenta mogą skorzystać dzieci do 16. roku życia z orzeczeniem o niepełnosprawności łącznie ze wskazaniami: konieczności stałej lub długotrwałej opieki lub pomocy innej osoby w związku ze znacznie ograniczoną możliwością samodzielnej egzystencji oraz konieczności stałego współudziału na co dzień opiekuna dziecka w procesie jego leczenia, rehabilitacji i edukacji oraz osoby niepełnosprawne posiadające orzeczenie o znacznym stopniu niepełnosprawności albo o umiarkowanym stopniu niepełnosprawności, bądź mających orzeczenie traktowane na równi z wymienionymi. Usługi asystencji osobistej polegają na pomocy w wykonaniu czynności dnia codziennego; w wyjściu, powrocie lub dojazdach w dane miejsce, w załatwianiu przez uczestnika spraw urzędowych. Dzięki obecności asystenta uczestnicy programu będą mogli też udać się do muzeum, kina, galerii sztuki, teatru. Asystent będzie mógł pomóc w zaprowadzaniu i odebraniu dzieci z orzeczeniem o niepełnosprawności do placówki oświatowej. Szczegółowych informacji na temat tych usług udzielają pracownicy Gminnego Ośrodka Pomocy Społecznej pod numerem telefonu 84 664 29 31 lub 509 780 811, w godzinach pracy ośrodka.

■ **PIENIĄDZE NA POSIŁEK.** Na „Posiłek w szkole i w domu na lata 2024-2028- edycja 2024" gmina Tomaszów dostała dofinansowanie w kwocie 283 tys. zł. W sumie w tym roku na realizację programu przeznaczy 364 tys. zł. Posiłek w ramach tego wieloletniego programu rządowego zapewniany jest osobom potrzebującym, w szczególności dzieciom do czasu podjęcia nauki w szkole podstawowej, dzieciom do czasu ukończenia szkoły ponadpodstawowej lub szkoły ponadgimnazjalnej, a także osobom i rodzinom w trudnych sytuacjach, w szczególności seniorom, chorującym i niepełnosprawnym. Takie osoby muszą spełniać odpowiednie warunki. Kryterium dochodowe uprawniające do świadczeń z pomocy społecznej w przypadku osoby w rodzinie wynosi 1200 zł, z kolei dla osoby samotnie gospodarującej – 1552 zł. O szczegóły można zapytać w GOPS-ie (tel. 84 664 29 31 lub 509 780 811).

■ **NAGRODY ZA FOTOGRAFIE ROZDANE.** W Szkole Podstawowej im. Żołnierzy Września 1939 r. w Majdanie Górnym 10 kwietnia uroczyście podsumowano konkurs fotograficzny „Piękno lasu zimą". Konkurs współorganizowany był przez Gminny Ośrodek Kultury w Podhorcach, Szkołę Podstawową im. Żołnierzy Września 1939r. w Majdanie Górnym oraz Nadleśnictwo Tomaszów-Lasy Państwowe.

Dziesięć do pięciu. Samorządowcy zdobyli w mieście najwięcej mandatów

Nowa Rada Miasta Tomaszów

TOMASZÓW LUBELSKI

Wybory samorządowe 2024 odbyły się w niedzielę, 7 kwietnia. Mieszkańcy Tomaszowa Lubelskiego wybrali swoich nowych reprezentantów do Rady Miasta na kadencję 2024-2029.

Do Rady Miasta Tomaszów Lubelski wejdzie 10 osób na czele z Grzegorzem Zielińskim startujących z Komitetu „Samorządowcy". Fot. z kampanii KWW Samorządowcy

O mandaty radnych Rady Miasta Tomaszów walczyli kandydaci i kandydatki z trzech komitetów wyborczych: KWW Samorządowcy, KW Prawo i Sprawiedliwość i KWW Prawicowy Tomaszów. Jak podała Państwowa Komisja Wyborcza najwięcej głosów wyborcy oddali na kandydatów KWW Samorządowcy – w sumie 3553 gł. Wprowadzili oni do rady 10 mandatów. Na KW PiS głosowało 3083 obywateli (zdobyli 5 mandatów). Porażkę poniósł Prawicowy Tomaszów, który miał zaledwie 695 głosów i żaden z kandydatów tego komitetu nie wejdzie do rady.

Dla wyboru tomaszowskiej rady utworzono 15 okręgów wyborczych. W każdym wybrany został jeden radny.

W okręgu wyborczym nr 1 w sumie oddano 491 ważnych głosów. Najwięcej zdobyła ich **Jadwiga Leokadia Szczepaniuk** (75 l.) zgłoszona przez KWW Samorządowcy – 231 głosów.

W okręgu wyborczym nr 2 oddano 554 głosy ważne. Mandat otrzymała **Beata Irena Wróbel** (58 l.) z KWW Samorządowcy – 297 gł.

W okręgu wyborczym nr 3 policzono 500 głosów ważnych. Tutaj zwyciężył liczbą 316 głosów 40-letni **Grzegorz Karol Zieliński** (KWW Samorządowcy), który w wyborach ubiegał się jednocześnie o funkcję burmistrza. 3046 wyborców chciało, by został burmistrzem. Ale jeszcze więcej mieszkańców miasta (4426) zagłosowało na **Wojciecha Żukowskiego** (KW PiS). W związku z tym Zieliński na razie musi się zadowolić pracą na rzecz rozwoju miasta w radzie.

W okręgu nr 4 oddano 534 głosy ważne, najwięcej na kandydatkę KW PiS **Katarzynę Żurawską** (45 l.) – 330 gł.

W piątym okręgu z 379 głosów ważnych 217 było oddanych na 66-letniego **Janusza Brodowskiego** (KW PiS) i to zapewniło mu mandat.

W okręgu wyborczym nr 6 oddano 570 ważnych głosów. 272 gł. i mandat zdobyła 50-letnia **Dorota Biszczanik** (KWW Samorządowcy).

W okręgu nr 7 było 525 gł. ważnych. Najwięcej (312 gł.) otrzymał i radnym został **Patryk Paweł Kupicz** (34 l.).

W 8 okręgu (455 gł. ważnych) zwycięstwo odniósł **Ryszard Marian Koprowski** (67 l.) z Samorządowców. Ważny głos oddało na niego 280 osób.

Okręg wyborczy nr 9. Tu oddano 511 ważnych głosów, najwięcej – 249 – na **Leszka Stanisława Kleszczyńskiego** (71 l.).

10 okręg wyborczy – 430 gł. ważnych. 203 głosami ważnymi mandat w tym okręgu zdobył kandydat KW PiS **Sebastian Fabian Karpul** (46 l.).

W 11 okręgu wyborczym (510 gł. ważnych) mandat otrzymała 50-letnia **Monika Ewa Pikuła** (KW PiS) – oddano na nią 225 gł. ważnych.

W okręgu wyborczym nr 12 było 562 gł. ważnych. Najwięcej – 263 – otrzymał 61-letni **Leszek Marek Galant** (KWW Samorządowcy).

W 13 okręgu z 479 głosów ważnych 188 oddanych było na 68-letnią **Barbarę Marzannę Kudlicką** (KWW Samorządowcy).

W okręgu 14 (404 gł. ważne) najwięcej głosów (180) dostała **Marzenna Małgorzata Chlebowska** (63 l.) zgłoszona przez KW PiS.

W 15 okręgu (w sumie oddano tu 427 gł. ważne) mandat zdobył **Dawid Portuś** (20 l.) z Samorządowców. Miał 239 głosów.

Frekwencja w wyborach do Rady Miasta Tomaszów Lubelski wyniosła 50,96%, a więc na wybory poszła tylko nieco ponad połowa uprawnionych do głosowania mieszkańców (PKW podała, że uprawnionych było 14 915 obywateli, natomiast doliczono się tylko 7 601 ważnych kart do głosowania).

W nowo wybranej radzie jest sporo debiutantów. Najmłodszy radny ma 20 lat, a najstarszy ma 75.

Ślubowanie radnych odbędzie się najwcześniej w pierwszym tygodniu maja, ponieważ 30 kwietnia kończy się kadencja obecnej rady. Ślubowanie złożą wtedy radni, a przed radnymi burmistrz.

wd

Kampania wyborcza z procesem w tle

TOMASZÓW LUBELSKI

Tomaszowski szpital nie jest zadłużany, oddziały szpitalne nie są zamykane i likwidowane, a lekarze i pielęgniarki nie są zwalniani. Przed sądem w Lublinie udowodnili to starosta Henryk Karwan, wicestarosta Jarosław Korzeń i dyr. lecznicy Dariusz Gałecki. Takie nieprawdziwe informacje podawał na swoich banerach i ulotkach wyborczych były dyrektoa szpitala w Tomaszowie – Andrzej Kaczor. Sąd na chwilę przed wyborami zakazał mu rozpowszechniania kłamstw.

Andrzej Kaczor, **Henryk Karwan**, **Jarosław Korzeń** i **Dariusz Gałecki** kandydowali w wyborach samorządowych 7 kwietnia. Trzech pierwszych do Rady Powiatu w Tomaszowie Lubelskim. Ostatni do Rady Powiatu w Hrubieszowie. Wszyscy zdobyli wystarczająco duże poparcie wyborców, by otrzymać mandat. Tuż przed rozpoczęciem ciszy wyborczej między kontrkandydatami mocno zawrzało. Punktem zapalnym były materiały wyborcze A. Kaczora – byłego wieloletniego dyrektora Samodzielnego Publicznego Zakładu Opieki Zdrowotnej w Tomaszowie Lubelskim, poprzednika D. Gałeckiego. Tajemnicą poliszynela jest, że były dyrektor z obecnym oraz z władzami powiatu nie pałają do siebie sympatią, a okoliczności rozstania dyr. Kaczora ze szpitalem nie były najlepsze.

Wyborcy świadkami, że panowie nie zgadzają się w pewnych kwestiach dotyczących szpitala. Andrzej Kaczor na swoich ulotkach i banerach podał, że „szpital jest zadłużany, oddziały szpitalne są zamykane i likwidowane, zwalniani są lekarze i pielęgniarki" oraz że „szpital posiadał III stopień referencyjności". Karwan, Korzeń i Gałecki, którzy absolutnie się z tym nie zgadzają, pozwali go w trybie wyborczym. Zarzucili mu naruszenie dóbr osobistych, podawanie nieprawdziwych informacji, zażądali m.in. sprostowań i przeprosin.

Proces odbył się w trybie wyborczym, a więc sąd wydał wyrok w przeciągu 24 godzin. Najpierw Sąd Okręgowy w Zamościu oddalił wniosek starostów i D. Gałeckiego. Wówczas złożyli oni apelację, ale Sąd Apelacyjny w Lublinie oddalił zażalenie z przyczyn formalnych.

A. Kaczor zamieścił w przestrzeni publicznej banery, na których podawał, że treści, które prezentuje są prawdą, bo sąd wydał wyroki odwołujące pozwy trzech wspomnianych panów.

Starostowie i D. Gałecki nie odpuścili. Uzupełnili dokumenty i złożyli zażalenie w odpowiednim czasie. Po zapoznaniu się z materiałami tym razem Sąd wydał wyrok korzystny dla Karwana, Korzenia i Gałeckiego. Było to 5 kwietnia. Tuż przed ogłoszeniem ciszy wyborczej wygrani poinformowali wyborców o tym fakcie. Informację rozesłał również do mediów adwokat **Michał Skwarzyński**:

(…) Pan Andrzej Marcin Kaczor przegrał sprawę (...) i otrzymał: zakaz powielania kłamstw, że szpital jest zadłużany, oddziały szpitalne są zamykane i likwidowane, zwalniani są lekarze i pielęgniarki, oraz że szpital posiadał III stopień referencyjności; przepadek banerów i ulotek – ich rozpowszechnianie jest obecnie zabronione; nakaz wpłaty 1000 zł na Hospicjum dla Dzieci im. Małego Księcia (…) – czytamy w wiadomości.

A. Kaczor musiał natomiast usunąć materiały wyborcze.

wd

Najlepsi z najlepszych

Laureaci Powiatowego Ogólnopolskiego Turnieju Wiedzy Pożarniczej 2024.

POW. TOMASZOWSKI

Eliminacje Powiatowe Ogólnopolskiego Turnieju Wiedzy Pożarniczej 2024 już zakończone. Do kolejnego etapu przechodzą Dawid, Bartosz i Hubert.

Ogólnopolski Turniej Wiedzy Pożarniczej 2024 podzielony jest na kilka etapów. Najpierw konkurs organizowany jest w szkołach (wewnętrznie). Wtedy z każdej gminy wytypowani zostają najlepsi zawodnicy, którzy przystępują do etapu „miejskiego" (powiatowego). Ci, którzy wygrają w powiatowym, reprezentują powiat w wojewódzkim etapie. Do finału centralnego (planowany jest na 8-9 czerwca) przejdą laureaci pierwszego i drugiego miejsca szczebla wojewódzkiego. Na razie szanse na udział w nim ma trzech chłopców z powiatu tomaszowskiego: Dawid, Bartosz i Hubert. To oni zdobyli największą liczbę punktów podczas eliminacji powiatowych, które zorganizowano 4 kwietnia w siedzibie tomaszowskiej Komendy PSP.

Dawid Komadowski, uczeń Szkoły Podstawowej w Jarczowie, wygrał w najmłodszej grupie wiekowej. **Bartosz Maryńczak** z Zespołu Szkół i Przedszkola w Tarnawatce w drugiej grupie wiekowej. Natomiast pierwsze miejsce w grupie starszych uczniów zdobył **Hubert Antoszak** – z Zespołu Szkół Techniczno-Motoryzacyjnych im. Jarosława Dąbrowskiego w Tomaszowie Lubelskim.

W sumie w tym etapie wzięło udział 27 uczniów.

wd

eprasa.pl dc7a062a4d

PiS ma większość w powiecie

WYBORY SAMORZĄDOWE

12 mandatów dla kandydatów KW Prawo i Sprawiedliwość, 5 dla KWW Samorządowcy i 2 dla KWW Trzecia Droga. Tak wygląda rozkład sił do nowo wybranej rady Powiatu Tomaszowskiego.

W pięciu okręgach wyborczych do Rady powiatu Tomaszowskiego zostało wybranych 19 radnych.

W okręgu nr 1 (Miasto Tomaszów Lubelski) mandat uzyskało dwóch kandydatów startujących z komitetu Prawa i Sprawiedliwości: 49-letni **Jarosław Korzeń** (na obecnego wicestarostę mieszkańcy powiatu oddali 1259 głosów – 16,97%) i 55-letni **Mirosław Fus** (653 głosów (8,80%).

W tym okręgu mandat mają też 50-letni **Piotr Cymbała** (miał 1 021 głosów – 13,76%) oraz 68-letni **Andrzej Kaczor** (725 głosów – 9,77%). Obaj reprezentowali KWW Samorządowcy.

Czterech radnych wybrano w okręgu obejmującym gminę Tomaszów Lubelski i Susiec. Liderem był starosta **Henryk Karwan** (ma 58 lat, mieszka w Łaszczówce-Kol.) i to on zdobył największą liczbę głosów – dokładnie 1730 – 22,23%.

W Radzie Powiatu w tej kadencji zasiądzie 46-letnia **Anna Kijko** z Wólki Łosinieckiej (KW PiS), która zdobyła 425 głosów (5,46%), 41-letni **Witold Pitura** (KW PiS), na którego zagłosowało 1 344 obywateli, co daje 17,27%; a także **Tadeusz Suski** (KKW Trzecia Droga PSL-PL2050 Szymona Hołowni) – on uzyskał 729 głosów, czyli 9,37%.

Gminy Lubycza Królewska, Bełżec i Jarczów, czyli okręg numer 3 będzie reprezentowało troje radnych. Będą to 58-letni **Dariusz Czop** z Jarczowa (KW PiS), którego poparło 757 mieszkańców (14,00%); 36-letnia **Aleksandra Wołoszyn-Banaś** (KW PiS) z Brzezin – uzyskała 764 głosów (14,13%) oraz **Paweł Mroczkowski** – 40-latek z Jarczowa-Kolonii Drugiej, startujący z KWW Samorządowcy (uzyskał 557 głosów, 10,30%).

Kolejnych trzech radnych jest z okręgu czwartego, czyli gmin Krynice, Tarnawatka i Rachanie. I znów dwoje z nich jest z KW PiS: 33-letni **Leszek Kołodziej** z Zadnogi (miał 573 głosów, 10,73%) oraz 43-letnia **Agata Niedziółka** z Grodysławic-Kol. (miała 641 gł, 12,00%). Mandat za 561 głosów (10,50%) uzyskał też **Robert Kuźniarz** (KWW Samorządowcy).

5 mandatów jest w okręgu obejmującym miasto i gminę Tyszowce, miasto i gminę Łaszczów i gminy Telatyn i Ulhówek. Najwięcej głosów mieszkańcy oddali tutaj na 62-letniego **Wiesława Cielicę** (KW PiS) z Rzeczycy – 1 174 głosów, 13,99%. Do Rady wszedł 44-letni **Wojciech Baj** (KW PiS) z Zamłynia – 1 029 głosów, 12,26%. Mandat uzyskała też 38-letnia mieszkanka Nowosiółek **Małgorzata Bryk** (KW PiS) – miała 449 głosów, 5,35%. Dalej radnym powiatowym będzie 63-letni **Jan Kowalczyk** (KWW Trzecia Droga PSL-PL2050 Szymona Hołowni) z Telatyna, na którego głos oddało 1128 wyborców (13,44%). Radę zasili też 57-letnia **Aneta Tywoniuk-Małysz** z Łaszczowa (KWW Samorządowcy) – zdobyła 544 głosów, 6,48%.

W sumie wyborcy oddali 34 343 głosy na cztery komitety, które wystawiły kandydatów w wyborach do rady Powiatu w Tomaszowie Lubelskim. Największym poparciem cieszył się KW Prawo i Sprawiedliwość (16 248 gł., czyli 47,31%), a najmniejszym KWW Razem Dla Miasta i Powiatu (3973 gł. – 11,57%), który nie uzyskał żadnego mandatu.

wd

Siedmiu najlepszych

Najwyższy wynik wyborczy w wyborach 7 kwietnia 2024 roku uzyskali:
1. Henryk Karwan – 1 730 głosów
2. Witold Pitura – 1 344 głosy
3. Jarosław Korzeń – 1 259 głosów
4. Wiesław Cielica – 1 174 głosy
5. Jan Kowalczyk – 1 128 głosów
6. Wojciech Baj – 1 029 głosów
7. Piotr Cymbała – 1 021 głosów

fleszem TOMASZÓW LUB.

nagrody laureatom i wyróżnionym wręczyli wójt **Marzena Czubaj-Gancarz**, leśniczy Nadleśnictwa Tomaszów **Karol Jańczuk**, dyrektor szkoły **Anna Wawrzusiszyn** oraz dyrektor Gminnego Ośrodka Kultury w Podhorcach **Mateusz Ochwat**.

Gmina Lubycza Król.

■ **OŚWIETLENIE GOTOWE.** 10 kwietnia nastąpił odbiór końcowy prac wykonanych w ramach zadania „Budowa energooszczędnego oświetlenia ulicznego w gminie Lubycza Królewska". Wykonawcą była firma Tomnet. W ramach zadania wybudowane zostało oświetlenie uliczne w Jalince, Hucie Lubyckiej, Siedliskach, Bukowince, Żurawcach na ulicy Nowy Świat i w Lubyczy Królewskiej na ulicach: Spokojnej, Kościuszki, Barców, Księdza Jakuba Winiarza, Wiejskiej, Zamojskiej, Piłsudskiego i Sobieskiego. Na realizację inwestycji gmina otrzymała dofinansowanie z Rządowego Programu Inwestycji Strategicznych Polski Ład.

Gmina Telatyn

■ **SKANSEN JUŻ OTWARTY.** Stowarzyszenie Moje Nowosiółki zaprasza wszystkich zainteresowanych historią lokalną i folklorem Grzędy Sokalskiej do Skansenu Aktywnego w Nowosiółkach. Skansen powstał z inicjatywy sołtysa Daniela Pawłowskiego, który pasjonując się historią i kulturą regionu Grzędy Sokalskiej, gminy Telatyn oraz okolic Roztocza, postanowił poszerzyć własne zbiory przedmiotów gospodarstwa domowego używanego od początku XX wieku na wsi. Dzięki wielu ofiarodawcom eksponatów historycznych, obecnie w skansenie można zobaczyć jak wyglądała praca w kuźni, gdyż w zbiorach Skansenu, jest duża kolekcja oryginalnych narzędzi do rozgrzewania i kucia metalu. W skansenie istnieje także, dział wojskowy z kolekcją mundurów, rogatywek, łusek po pociskach, skrzyń po amunicji. Najobszerniejszą kolekcję stanowią czarno-białe zdjęcia obiektów historycznych oraz mieszkańców Nowosiółek, która liczy ponad 300 sztuk.

wd

REKLAMA

Dziękuję z całego serca mieszkańcom Gminy Rachanie za oddane głosy na moją osobę w wyborach samorządowych 7 kwietnia 2024 r.

Po raz kolejny obdarzyliście mnie zaufaniem, co potwierdza, że obrany kierunek działania jest przez Państwa w pełni akceptowany.

Sprawowanie funkcji wójta i praca dla mieszkańców gminy jest dla mnie ogromnym zaszczytem i odpowiedzialnością.

Kolejne lata to dążenie do realizacji wytyczonych celów, co przyczyni się do dalszego rozwoju Gminy Rachanie i lepszego życia jej mieszkańców.

Z wdzięcznością i wielkim szacunkiem

Roman Miedziak
Wójt Gminy Rachanie

REKLAMA

SZANOWNI MIESZKAŃCY GMINY LUBYCZA KRÓLEWSKA!

Dziękuję za udział w wyborach samorządowych, które są świętem lokalnej demokracji.

Szczególnie dziękuję za wszystkie głosy oddane na mnie i na radnych mojego komitetu.

Dzięki Państwa poparciu, zaufaniu będę mógł przez kolejne pięć lat sprawować funkcję Burmistrza Lubyczy Królewskiej. Jest to dla mnie ogromny zaszczyt, ale jednocześnie odpowiedzialność.

Deklaruję, że razem z radnymi dołożymy wszelkich starań, aby nasza Mała Ojczyzna stabilnie się rozwijała i była przyjaznym miejscem dla mieszkańców, a także odwiedzających nas gości.

Mam nadzieję, że tak jak do tej pory będziecie nas Państwo wspierać i służyć dobrą radą.

Jeszcze raz serdecznie dziękuję.

Z poważaniem – Marek Łuszczyński

eprasa.pl dc7a062a4d

fleszem BIŁGORAJ

MISTRZOWIE MATEMATYKI. W Szkole Podstawowej w Smólsku odbył się Gminny Konkurs Matematyczny Sześciolatków „SuperPlusik". Udział w nim wzięli uczniowie ośmiu szkół z terenu gminy Biłgoraj. I miejsce zajęła Szkoła Podstawowa w Smólsku w składzie: **Mikołaj Luchowski** i **Franciszek Minkiewicz**. II miejsce – Szkoła Podstawowa w Dąbrowicy w składzie: **Piotr Kniaziewicz** i **Antoni Marczak**. III miejsce – Szkoła Podstawowa w Korytkowie Dużym w składzie: **Jowita Sujkowska** i **Antoni Małysza**. Wyróżnienia: Szkoła Podstawowa w Korczowie w składzie: **Aleksander Obszański** i **Jakub Czyrw**; Szkoła Podstawowa w Woli Dereźniańskiej w składzie: **Jakub Nowacki** i **Błażej Grabias**; Szkoła Podstawowa w Gromadzie w składzie: **Diana Maksim** i **Marcin Cybulski**; Szkoła Podstawowa w Bukowej w składzie: **Mikołaj Bąk** i **Kacper Jargieło**; Szkoła Podstawowa w Dereźni w składzie: **Nikodem Niemiec** i **Jakub Warchał**.

ZDOLNE ARTYSTKI. Kolejnymi sukcesami mogą się poszczycić młode plastyczki z pracowni Tęczowa Malarnia działającej w Młodzieżowym Domu Kultury w Biłgoraju. Cztery uczestniczki zajęć prowadzonych przez **Annę Świcę** zostało laureatkami XXXI Ogólnopolskiego Konkursu Plastycznego z cyklu „Ziemia jest jedna. Skrzydlaty Świat – Ptaki". Najwyżej oceniona została praca autorstwa **Anny Sokal**. Ta trzynastoletnia artystka otrzymała za swój obraz, przedstawiający kaczki, nagrodę równorzędną w kategorii rysunek i malarstwo. W tej samej kategorii wyróżniono pracę szesnastoletniej **Dominiki Szubiak**. Jej młodsze koleżanki **Jessica Sowa** (lat 12) i **Małgorzata Oleszczak** (14 lat) za swoje prace zdobyły kwalifikacje do wystawy.

Frampol

BĘDĄ UTRUDNIENIA. 10 kwietnia rozpoczął się remont drogi wojewódzkiej nr 835 we Frampolu. Remontowany odcinek ma długość około 2 km, rozpoczyna się od ronda, a kończy za stacją paliw. Planowany koszt inwestycji to 2 mln 103 tys. zł. Środki pochodzą w całości z budżetu województwa lubelskiego. Remont obejmuje frezowanie korekcyjne nawierzchni drogi, ułożenie warstwy wiążącej o grubości 4 cm oraz warstwy ścieralnej o grubości 5 cm. Planowane jest wykonanie nowego koryta pod pobocza, które zostaną następnie utwardzone kruszywem, a także odmulenie i oczyszczenie rowów odwadniających drogę. Udrożniony zostanie przepust pod drogą wojewódzką, krawężniki zostaną dostosowane do nowej wysokości drogi oraz zostanie wykonane nowe oznakowanie pionowe i poziome. W związku z remontem spodziewane są utrudnienia podczas przejazdu przez Frampol.

ez

Jaki będzie układ sił w lokalnym samorządzie?

PiS górą w Radzie Powiatu w Biłgoraju

POWIAT BIŁGORAJSKI

Prawo i Sprawiedliwość utrzymało władzę w Radzie Powiatu w Biłgoraju. Zdobyło 12 mandatów, co daje im możliwość samodzielnych rządów.

Prawo i Sprawiedliwość w powiecie biłgorajskim uzyskało rekordowe poparcie – 42,12 proc. głosów. Na partię Jarosława Kaczyńskiego zagłosowało 17 874 osób. Dało im to aż 12 mandatów. Trzecia Droga PSL-PL2050 Szymona Hołowni zdobyła 17,86 proc. poparcia i 3 mandaty w Radzie. Taką samą ilość mandatów uzyskał KWW Biłgorajszczyzna z poparcie na poziomie 16,39 proc. Również 3 mandaty zdobyli kandydaci KWW Prawicowa Polska Marcina Romanowskiego (14,45 proc.). Do Rady Powiatu żadnego kandydata nie wprowadził KWW Konfederacja i Bezpartyjni Samorządowcy, uzyskując 9,19 proc. głosów.

Andrzej Szarlip zdobył najwięcej głosów – 2329.

Reprezentanci w powiecie

Okręg nr 1 (miasto Biłgoraj): **Beata Strzałka** (PiS), **Andrzej Łagożny** (PiS), **Renata Socha** (Trzecia Droga PSL-PL2050 Szymona Hołowni), **Piotr Majcher** (Trzecia Droga PSL-PL2050 Szymona Hołowni) oraz **Agnieszka Piętak-Faryna** (KWW Biłgorajszczyzna).

Okręg nr 2 (gm. Aleksandrów, gm. Biłgoraj): **Jan Małysza** (PiS), **Marian Kurzyna** (PiS), **Dariusz Wolanin** (Trzecia Droga PSL-PL2050 Szymona Hołowni), **Danuta Gura** (KWW Prawicowa Polska Marcina Romanowskiego).

Okręg nr 3 (gm. Józefów, gm. Łukowa, gm. Obsza, gm. Tereszpol): **Jolanta Ważna** (PiS), **Henryk Paska** (PiS), **Tomasz Bury** (PiS), **Barbara Wojciechowska** (KWW Biłgorajszczyzna).

Okręg nr 4 (gm. Księżpol, gm. Potok Górny, gm. Tarnogród): **Roman Wardach** (PiS), **Tomasz Rogala** (PiS), **Bartłomiej Świtała** (PiS), **Jan Łebko** (KWW Prawicowa Polska Marcina Romanowskiego), **Jarosław Lipiec** (KWW Biłgorajszczyzna).

Okręg nr 5 (gm. Frampol, gm. Goraj, gm. Turobin): **Andrzej Szarlip** (PiS), **Marcin Kulig** (PiS), **Magdalena Bogucka** (KWW Prawicowa Polska Marcina Romanowskiego).

Zwycięzcy i przegrani

Najlepszy wynik uzyskali: Andrzej Szarlip – 2329 głosów, Beata Strzałka – 1732 głosy, Bartłomiej Świtała – 1585 głosów – Renata Socha – 1348 głosów, Jarosław Lipiec – 1258 głosów, Tomasz Bury – 1240 głosów, Jan Małysza – 1015 głosów, Roman Wardach – 1019 głosów.

Najsłabsze wyniki otrzymali: **Alina Droździel** – 18 głosów, **Justyna Bąk** – 20 głosów, **Agnieszka Kula** – 22 głosy, **Halina Konieczna** – 23 głosy, **Anna Furman** – 30 głosów, **Jan Kawalec** – 30 głosów, **Albert Kloc** – 32 głosy, **Eryk Wawrzak** – 32 głosy, **Anna Skwarzyńska** – 38 głosów, **Ewelina Sarzyńska** – 39 głosów.

W obecnej Radzie zabrakło takich nazwisk jak: **Józef Borowiec**, **Michał Dec**, **Jerzy Krasoń**, **Tomasz Książek**, **Teresa Nowak**, **Ryszard Papierz**, **Kazimierz Paterak**, **Mirosław Tujak**. Ten ostatni nie kandydował w obecnych wyborach.

ez

Dla rozwoju sportu

BIŁGORAJ

11 kwietnia był dniem pełnym radości dla społeczności szkolnej oraz mieszkańców Biłgoraja. Tego dnia uroczyście otwarto infrastrukturę sportową przy Szkole Podstawowej nr 3 w Biłgoraju.

W programie znalazło się również oficjalne przecięcie wstęgi.

Uczniowie przygotowali część artystyczną.

Na uroczystości zgromadziła się społeczność szkolna, która przygotowała spektakl przenoszący zgromadzonych do starożytnej Grecji, na wzgórze Olimp. W programie wydarzenia znalazło się również oficjalne przecięcie wstęgi oraz pokazowe zawody sportowe z różnych dyscyplin. Dodatkowo harcerze z 13. Drużyny Starszoharcerskiej „Pochodni" im. podharcmistrza Tadeusza „Neya" przygotowali grochówkę.

Życzeniem wszystkich gości było, aby młodzież jak najczęściej korzystała z nowoczesnej infrastruktury sportowej, gdyż jak głosi łacińska sentencja „w zdrowym ciele zdrowy duch". – Chcę, aby te boiska były zawsze pełne dzieci i młodzieży. Nikt nie chce przed nim boisk zamykać – mówił burmistrz **Janusz Rosłan**. Wspomniał o zaangażowaniu w inwestycję **Andrzeja Łęckiego**, który zwrócił uwagę, że w tej części miasta brakuje takiej infrastruktury. Podkreślił, że to nie jedyna inwestycja w rozwój sportu. Złożony został wniosek na dofinansowanie budowy sali gimnastycznej przy szkole. – Korzystajcie z tych boisk. Bądźcie zdrowi i wysportowani – mówił.

Koszt inwestycji wyniósł 4,5 mln zł. Wykonano boisko do piłki nożnej ze sztucznej trawy, bieżnię poliuretanową, boisko do gry w piłkę siatkową, skocznię w dal, trybuny oraz wiele innych udogodnień. Przeprowadzono również prace mające na celu poprawę infrastruktury komunikacyjnej oraz dostępności dla osób z niepełnosprawnościami. Wszystko to, aby uczniowie „Trójki" mieli jak najlepsze warunki do rozwijania swoich pasji sportowych i spędzania aktywnie czasu na świeżym powietrzu.

ez

Biłgoraj zaświeci na niebiesko

BIŁGORAJ

20 kwietnia w Biłgorajskim Centrum Kultury odbędzie się konferencja pt. „Biłgoraj Niebieski dla Autyzmu". Wystąpią podczas niej znani i cenieni specjaliści z dziedziny autyzmu i zespołu Aspergera. Wydarzenie organizowane jest przez Fundację Bambini Dzieciom we współpracy z Przedszkolem Integracyjnym Bambini oraz Prywatną Szkołą Podstawową LOKuj w Przyszłość w Biłgoraju.

Organizatorzy do udziału w konferencji zapraszają m.in. rodziców, nauczycieli, dyrektorów szkół, psychologów, pedagogów, wychowawców. Przyjść może każdy, dla którego temat ten jest ważny. Udział w konferencji jest bezpłatny, a liczba miejsc ograniczona.

Tegoroczna konferencja odbędzie się pod hasłem pt. „Własne potrzeby – wspólne prawa". Podczas spotkania będzie można skorzystać również z indywidualnych konsultacji w zakresie form wsparcia dla rodzin z dzieckiem z niepełnosprawnością m.in. dotyczących opieki wytchnieniowej. Przeprowadzą je prelegenci praktycy: **Anna Szalast** – dyrektor MOPR w Chełmie oraz dr n. społ. **Stanisław Białek**.

Z kolei przedstawiciele PFRON Oddział w Lublinie zaprezentują program pomocowy dotyczący dofinansowań i możliwości wypożyczenia nowego sprzętu potrzebnego do prawidłowego funkcjonowania dziecka lub osoby dorosłej z orzeczoną niepełnosprawnością. Zostanie również zorganizowane stoisko ze sprzętem: np. oprogramowanie „mówik", sprzęt do usprawniania funkcji słuchu i wzroku, integracji sensorycznej oraz sprzęt do rehabilitacji ruchowej.

Swoje stanowisko na temat profilaktyki i promocji zdrowia wystawią również pracownicy Narodowego Funduszu Zdrowia – Lubelskiego Oddziału Wojewódzkiego w Lublinie. Tam będzie można: wykonać pomiary na mobilnym analizatorze składu ciała oraz omówić ich wyniki z doradcą ds. profilaktyki i promocji zdrowia, otrzymać informacje na temat programów profilaktycznych, pozyskać wiadomości o Portalu Diety NFZ i Akademii NFZ, otrzymać materiały edukacyjne: magazyn „Ze Zdrowiem" i e-booki tematyczne, dowiedzieć się, jak korzystać z Internetowego Konta Pacjenta (IKP).

Konferencja pod honorowym patronatem: Rzecznika Praw Dziecka, Lubelskiego Kuratora Oświaty oraz Narodowego Funduszu Zdrowia – Oddział Wojewódzki w Lublinie. „Kronika Tygodnia" objęła wydarzenie patronatem medialnym.

ez

Program konferencji:

8.45-9.30 – Rejestracja uczestników

9.30-11.00 – „Droga do komunikacji dzieci z zaburzeniami ze spektrum autyzmu – wyzwania, potrzeby, terapia"- mgr **Magdalena Tarnawska** – pedagog specjalny, logopeda, neurologopeda kliniczny, terapeuta osób z ASD

11.00-12.30 – „Zaburzenia psychiczne współwystępujące z całościowymi zaburzeniami rozwoju" – dr n. med. **Bożena Śpila** – PSYCHIATRA

13.00-14.30 – „Seksualność osób z ASD" – mgr **Beata Koczur** – pedagog specjalny, terapeuta osób z ASD oraz niepełnosprawnością intelektualną, wykładowca WSEI

14.30-16.00 – „Od dziecka do dorosłości – funkcjonowanie w sieci systemowego wsparcia – edukacja, pomoc społeczna, ochrona zdrowia" – Anna Szalast – pedagog, psychoterapeuta, dyrektor MOPR w Chełmie.

eprasa.pl dc7a062a4d

SZTANDAROWE DZIAŁANIA WÓJTA GMINY ULHÓWEK ŁUKASZA KŁĘBKA

1. BOISKO WIELOFUNKCYJNE

Sięgamy po 2 miliony na budowę boiska wielofunkcyjnego. Na dany moment trwają prace projektowe, przygotowywana jest dokumentacja, która pozwoli pozyskać środki na tą niezmiernie ważną inwestycję.

W skład boiska wielofunkcyjnego będą wchodziły:

- boisko do piłki ręcznej o powierzchni 800,00 m^2 wraz z wyposażeniem w dwie bramki piłkarskie
- dwa boiska do koszykówki o powierzchni 420,00 m^2 z zestawem koszy do koszykówki
- dwa boiska do siatkówki o powierzchni 162,00 m^2 wraz z siatką
- kort tenisowy o powierzchni 261,00 m^2 wraz z siatką

Dodatkowo cały plac będzie ogrodzony, wydzielone będą strefy bezpieczeństwa z niezbędnymi dojściami w postaci chodników. Boiska będą oświetlone oraz monitorowane.

Tego typu infrastruktura spełnia ważną rolę dla społeczności lokalnych. Boiska wielofunkcyjne to miejsca spędzania wolnego czasu, umawiania się ze znajomymi, ale przede wszystkim przestrzeń aktywności fizycznej dla

każdego. W idealnym układzie powinny być dostępne dla dzieci i młodzieży jako uzupełnienie bazy szkolnej, a w godzinach popołudniowych dostępne dla nieformalnych grup mieszkańców – podsumowuje **Wójt Gminy Łukasz Kłębek**.

2. PLACÓWKA STRAŻY GRANICZNEJ

Przykładowa wizualizacja placówki.

Placówka Straży Granicznej to już nie plany, a realne terminy. Gmina Ulhówek podpisała deklarację na przystąpienie do budowy placówki na kwotę 1 mln złotych. Ruszają już przetargi, a od maja rozpoczęte będą prace budowlane. Inwestycja ta jest dla mnie priorytetowa w 2024 roku, bowiem powstanie takiej placówki ma na celu wzmocnienie ochrony granicy zewnętrznej naszego Państwa poprzez zwiększenie mobilności patroli Placówki Straży Granicznej, usprawnienie obsługi interesantów, wzmocnienie ochrony oraz nadzoru zewnętrznej granicy państwa, a co za tym idzie naszego bezpieczeństwa.

Powstaną również nowe miejsca pracy dla mieszkańców naszej gminy – około 60 etatów. Wzrośnie również wartość działek budowlanych, mieszkań i domów w Ulhówku.

Wójt Gminy Ulhówek Łukasz Kłębek rozdysponował środki z Rządowego Programu Odbudowy Zabytków na łączną kwotę około 2 milionów zł. Dotacje otrzymało 6 parafii z terenu Gminy Ulhówek.

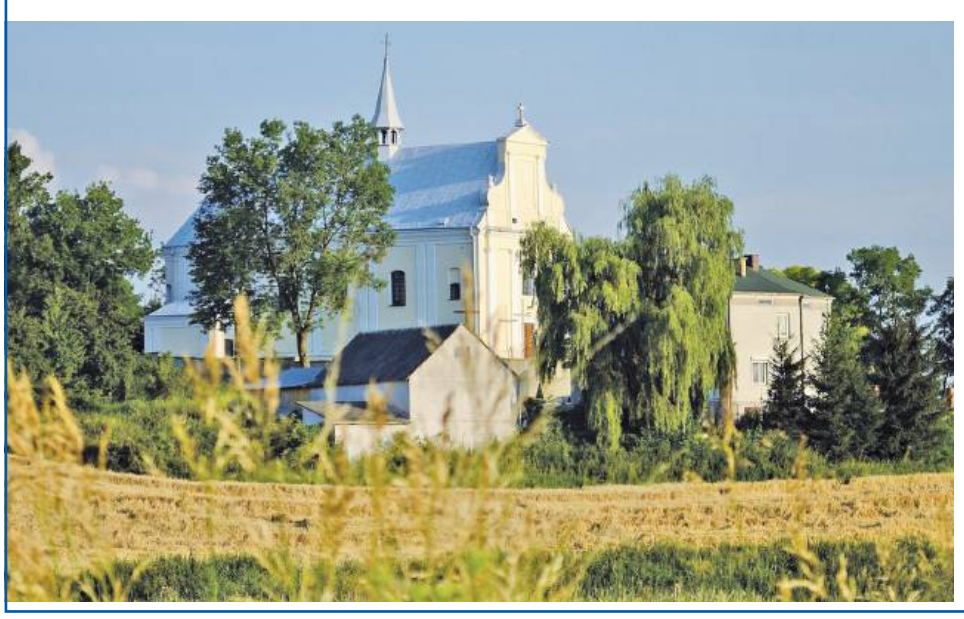

Parafia Rzymsko-Katolicka pw. Narodzenia św. Jana Chrzciciela **w Rzeplinie** otrzymuje dotację na prace konserwatorskie Kościoła pw. Narodzenia św. Jana Chrzciciela w Rzeplinie w wysokości **387 885, 30 zł**.

Parafia Rzymsko-Katolicka pw. NMP Królowej Polski **w Machnówku** otrzymuje dotację na prace konserwatorskie w budynku Kościoła Parafialnego w Machnówku **725 114,70 zł**.

Parafia Rzymsko-Katolicka pw. św. Antoniego **w Dyniskach** otrzymuje dotację na prace konserwatorskie wolnostojącej dzwonnicy w Dyniskach w wysokości **102 000,00 zł**.

Parafia Rzymsko-Katolicka pw. św. Maksymiliana Kolbego **w Ulhówku** otrzymuje dotację na prace konserwatorskie budynku kaplicy w Podlodowie w wysokości **300 000,00 zł**.

Parafia Rzymsko-Katolicka pw. św. Stanisława Biskupa **w Tarnoszynie** otrzymuje dotację na prace konserwatorskie odnowienia czterech figur w prezbiterium Kościoła w Tarnoszynie w wysokości **200 000,00 zł**.

Parafia Rzymsko-Katolicka pw. św. Anny **w Wasylowie Wielkim** otrzymuje dotację na prace konserwatorskie budynku Kościoła Parafialnego w Wasylowie Wielkim w wysokości **300 000,00 zł**.

Dotacje pomogą nadać nowego blasku naszemu kulturowemu dziedzictwu. Poprzez inwestycje w ochronę zabytków przyczyniamy się do zachowania naszej historycznej i architektonicznej spuścizny dla przyszłych pokoleń podsumował Wójt Gminy Ulhówek **Łukasz Kłębek**.

eprasa.pl dc7a062a4d

REKLAMA
DOFINANSOWANIE
Pomoc w wypełnianiu wniosków 728 381 250
CZYSTE POWIETRZE
czyste powietrze zdrowy wybór
POMPY CIEPŁA
KOTŁY GAZOWE
FOTOWOLTAIKA
REKUPERACJA
SERWIS
EUROTERM przyjazny klimat w Twoim domu
ZAMOŚĆ, ZAGŁOBY 10
84 542 19 74
WWW.EUROTERM.EU
Znajdź nas na Facebooku

Czym jest Smart Home?

NIERUCHOMOŚCI

Smart Home, czyli inteligentny dom, to system, który integruje zaawansowane technologie w celu zwiększenia komfortu, bezpieczeństwa oraz efektywności energetycznej w domu. W praktyce, Smart Home to zbiór urządzeń elektronicznych połączonych z internetem, które można zdalnie kontrolować za pomocą aplikacji mobilnej lub głosowo, dzięki asystentom cyfrowym.

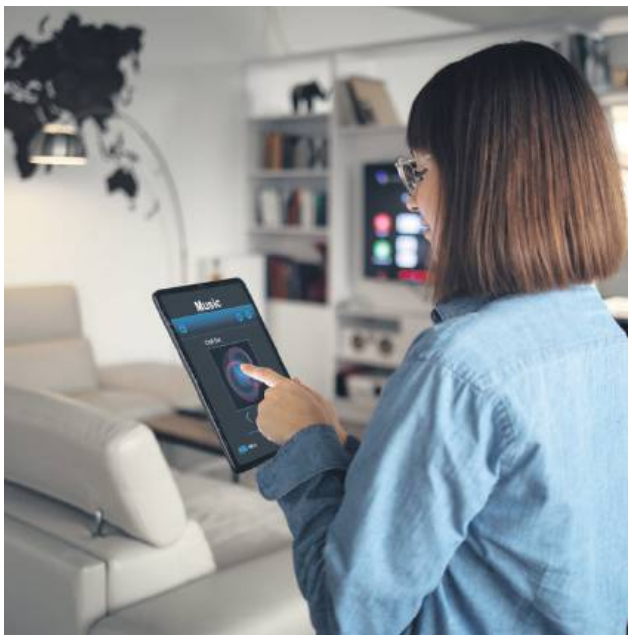

Jak działa inteligentny dom? To proste: większość systemów Smart Home wykorzystuje połączenie WiFi do komunikacji między urządzeniami. Dzięki temu, użytkownicy mogą zarządzać oświetleniem, ogrzewaniem, systemami alarmowymi, a nawet sprzętem AGD z dowolnego miejsca na świecie, pod warunkiem dostępu do internetu. Co więcej, niektóre urządzenia są wyposażone w sztuczną inteligencję, która pozwala im na samodzielne podejmowanie decyzji i dostosowywanie się do preferencji użytkowników oraz warunków panujących w domu.

Zalety inteligentnego domu są liczne. Przede wszystkim, zapewnia on większą wygodę dzięki automatyzacji wielu codziennych czynności. Możesz na przykład ustawić scenariusze, w których światła włączają się i wyłączają o określonych porach lub klimatyzacja dostosowuje temperaturę w zależności od pory dnia.

Bezpieczeństwo jest kolejnym ważnym aspektem – systemy monitoringu i alarmowe mogą być aktywowane zdalnie, a inteligentne zamki pozwalają na kontrolę dostępu do domu.

Efektywność energetyczna to kolejna istotna korzyść, ponieważ inteligentne systemy mogą optymalizować zużycie energii, co przekłada się na niższe rachunki za prąd.

Warto również wspomnieć o elastyczności systemów Smart Home. Użytkownicy mogą stopniowo rozbudowywać swój system, dodając nowe elementy w miarę potrzeb i preferencji.

Inteligentny dom to nie tylko wygoda i oszczędność, ale także krok w stronę przyszłości, w której nasze domy będą jeszcze bardziej dostosowane do naszych potrzeb.

Integracja urządzeń w inteligentnym domu otwiera przed nami nowe możliwości zarządzania codziennym życiem. Wśród urządzeń, które można zintegrować w systemie Smart Home, znajdują się:

Systemy alarmowe i monitoring wideo – zapewniają bezpieczeństwo domowników i mienia, umożliwiają zdalny podgląd posesji oraz automatyczne powiadomienia w przypadku próby włamania.

Inteligentne oświetlenie – pozwala na zdalne sterowanie światłem, tworzenie scenariuszy oświetleniowych oraz automatyczne dostosowanie intensywności światła do pory dnia.

Inteligentne gniazdka elektryczne (Smart Plugs) – umożliwiają kontrolę nad urządzeniami podłączonymi do prądu, monitorowanie zużycia energii oraz zdalne włączanie i wyłączanie zasilania.

Czujniki – takie jak detektory dymu, czadu, zalania czy otwarcia okna, które informują o potencjalnych zagrożeniach lub zmianach w środowisku domowym.

Inteligentne termostaty i systemy ogrzewania – pozwalają na regulację temperatury w domu, dostosowując ją do indywidualnych preferencji i harmonogramu użytkowników.

Inteligentne zamki i systemy kontroli dostępu – oferują możliwość zdalnego zarządzania dostępem do domu, a także integrację z domofonami i kamerami monitoringu.

Inteligentne urządzenia AGD i RTV – takie jak lodówki, pralki, telewizory czy odkurzacze, które mogą być sterowane zdalnie i dostosowywać swoje działanie do potrzeb użytkowników.

Każde z tych urządzeń może przyczynić się do zwiększenia komfortu, bezpieczeństwa oraz efektywności energetycznej w domu. Dzięki inteligentnym systemom, dom staje się bardziej interaktywny i dostosowany do potrzeb mieszkańców. Wybór odpowiednich urządzeń zależy od indywidualnych potrzeb i preferencji, a także od możliwości technicznych i finansowych. Warto jednak pamiętać, że inteligentny dom to inwestycja, która może przynieść długoterminowe korzyści i ułatwić codzienne życie.

red

REKLAMA
LEGE ARTIS NIERUCHOMOŚCI
TOMASZÓW LUBELSKI
● MIESZKANIA 40 – 50 – 60 m² ● parter – GARAŻ ● III piętra – WINDA

● KOMFORTOWE ● FUNKCJONALNE ● EKOLOGICZNE ● ENERGOOSZCZĘDNE
www.legeartisnieruchomosci.pl 793 001 003

REKLAMA
HALE NAMIOTOWE, WESELNE, MAGAZYNOWE Z BLACHY LUB PLANDEKI ALTANKI
NAMIOTY GRESZTA
Monika Greszta
ul. Zamojska 106, Łabunie
515 287 191

WIATY ROLNICZE PRZYCZEPY ROLNICZE PRZYCZEPKI PRODUKCJA SPRZEDAŻ

eprasa.pl dc7a062a4d

TV PROGRAM

kronika TYGODNIA — piszemy lepiej dajemy więcej

Program telewizyjny 16 – 22.04.2024

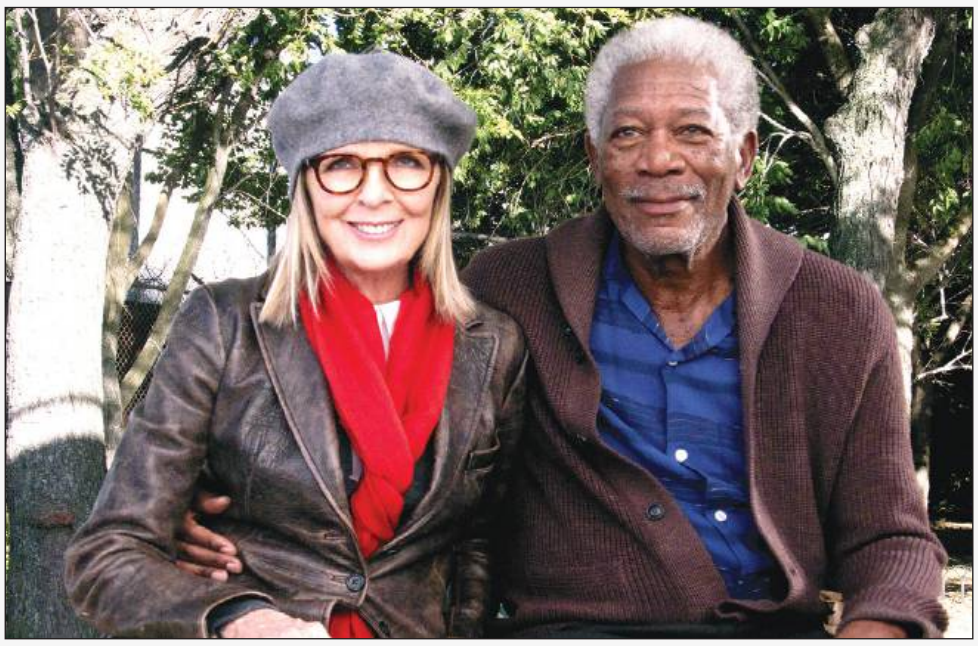

Przeprowadzka

TVP 1, niedziela 21.04, godz. 23.25

Para nowojorskich intelektualistów, emerytowana nauczycielka Ruth oraz malarz Alex, przez czterdzieści lat zajmowała luksusowy apartament zlokalizowany w kamienicy na Brooklynie. Mieszkanie na piątym piętrze bez windy daje się im jednak we znaki. W końcu podejmują decyzje o tym, aby wystawić lokal na sprzedaż, a następnie przeprowadzić się na Manhattan. Okazuje się, że realizacja tego planu nie jest wcale taka prosta. Weekend, w trakcie którego znajoma agentka nieruchomości Lilly miała sfinalizować transakcję, zamienia się w ciąg niespodziewanych i nieco szalonych wydarzeń. Właściciele traktują potencjalnych nabywców niczym intruzów. Trudno im przystosować się do nowej sytuacji i pogodzić ze zmianami.

Teoria wszystkiego

TVP 1, sobota 20.04, godz. 21.20

Lata 60. Stephen Hawking studiuje astrofizykę na prestiżowym uniwersytecie Cambridge. Szczególnie interesuje się czarnymi dziurami. Na przyjęciu poznaje Jane Wilde z wydziału nauk humanistycznych. Zakochuje się w niej z wzajemnością. Czas wolny upływa mu na pogłębianiu wiedzy oraz spotkaniach z uroczą dziewczyną. Wkrótce młody mężczyzna spostrzega, że jego mięśnie stają się coraz słabsze. Z każdym dniem czuje się gorzej. W końcu upada na uczelnianym dziedzińcu. W szpitalu diagnoza lekarzy brzmi jak wyrok. Cierpi na stwardnienie zanikowe boczne i zostały mu najwyżej dwa lata życia. Mimo niepomyślnych rokowań narzeczeni decydują się na sformalizowanie związku. Przez kolejne lata małżonkowie zmagają się z wyniszczającą organizm chorobą powodującą postępujący paraliż. Jane dzielnie znosi wszelkie niedogodności, wychowuje też troje dzieci. Nie chce przyznać, że przestaje dawać sobie radę z opieką nad pociechami.

Atak paniki

TV2, sobota 20.04, godz. 23.50

Kilka powiązanych ze sobą historii, których osią jest tytułowy atak paniki - krótkie załamanie wobec codzienności lub życiowych problemów. Witek, radiowiec, pod wpływem kryzysu egzystencjalnego posuwa się do ostateczności. Elżbieta i Andrzej doświadczają życiowej podróży w towarzystwie... trupa. Kamila jest gwiazdą filmów pornograficznych, która obawia się, że podczas wizyty wścibskich koleżanek wyjdzie na jaw jej wstydliwy sekret.

Niezapomniany

TVN, niedziela 21.04, godz. 21.35

Związek Tessy nie przetrwał próby czasu. W dodatku jej eksmąż, David, szybko zaangażował się w nową relację - zamierza wkrótce ożenić się z Julią Banks. Wiadomość o tym, że para stanie na ślubnym kobiercu, dociera do zaborczej Tessy. Jest zdruzgotana, ponieważ wciąż nie pogodziła się z bolesnym rozstaniem. Kierowana zazdrością i żalem, postanawia zniszczyć życie wybrance byłego partnera. Zaczyna od wysłania bukietu kwiatów, by pokazać mężczyźnie, że jego ukochana ma romans. Innego dnia wykorzystuje własną córkę. Lily skarży się ojcu na przyszłą macochę, jednak ostatecznie zostaje przez nią uratowana, kiedy jej matka wpada na wyjątkowo niebezpieczny pomysł. Potem między kobietami wybucha awantura.

Detonator

Polsat, niedziela 21.04, godz. 23.20

Tajny agent CIA Sonni Griffith zostaje wysłany z misją do Rumunii. Ma tam zdemaskować handlarza bronią i zapobiec przygotowywanej transakcji. Gdy dociera na miejsce, zostaje zdradzony i trafia do więzienia. Amerykańscy współpracownicy szybko go jednak stamtąd uwalniają. Agencja ma bowiem wobec Sonniego konkretne plany. Dostaje on do wykonania kolejne zadanie. Tym razem agent ma eskortować do Stanów Zjednoczonych Nadię Cominski, wdowę po księgowym rumuńskiej mafii. Wkrótce okazuje się, że kobietę chce ująć handlarz bronią, którego Griffith miał zdemaskować. Mężczyzna jest zdecydowany na wszystko, aby wydobyć od Nadii informację o miejscu ukrycia trzydziestu milionów dolarów przeznaczonych na zakup bomby biologicznej. Tymczasem wśród agentów wywiadu kolejny raz ktoś dopuszcza się zdrady...

© www.telepress24.com telepress24@gmail.com

TVP 1

7.00 **Transmisja Mszy Świętej**
7.30 **Kościół z bliska**
8.00 **Wydział kryminalny Kitzbühel (51) –** serial
8.50 **Ranczo s.V (55) –** serial
9.45 **Komisarz Alex (235) –** serial
10.45 **Ojciec Mateusz (361) –** serial
11.35 **Korona królów. Jagiellonowie (155) –** serial
12.10 **Agrobiznes**
12.35 **Rok w ogrodzie Extra**
12.50 **Żółw błotny. Osobliwy relikt polskiej przyrody**
14.00 **Złoty chłopak (160) –** serial
14.55 **Jaka to melodia?**
15.35 **Gra słów. Krzyżówka**
16.05 **Dziedzictwo (257) –** serial
17.00 **Teleexpress, Pogoda**
17.20 **Jaka to melodia?**
17.55 **Klan (4321) –** telenowela
18.25 **Leśniczówka (875) –** serial
19.00 **Jeden z dziesięciu –** teleturniej
19.30 **Program informacyjny 19.30**
19.55 **Pytanie dnia**
20.05 **Pogoda, Sport**
20.15 **Reporterzy –** magazyn
20.30 **Korona królów. Jagiellonowie (156) –** serial
21.10 **Katyń –** dramat, reż. Andrzej Wajda, wyk. Andrzej Chyra, Maja Ostaszewska, Artur Żmijewski, Danuta Stenka, Jan Englert, Magdalena Cielecka, Agnieszka Glińska (HIT)
23.20 **Fatalna układanka –** film fabularny, USA, reż. Deon Taylor, wyk. Damaris Lewis, Hilary Swank, Mike Colter, Michael Ealy
1.15 **Magazyn Ekspresu Reporterów**
2.20 **Absolwent –** film obyczajowy

TVP 2

4.40 **Na dobre i na złe (805) –** serial
5.35 **M jak miłość (1556) –** serial
6.25 **Zmartwychwstał Pan, Alleluja!**
6.55 **Rodzinka.pll (179) –** serial
7.30 **Pytanie na śniadanie**
11.15 **Mieszkać piękniej (3) – Domy regionalne**
11.50 **Barwy szczęścia (2982) –** serial
12.30 **Koło fortuny –** teleturniej
13.15 **Akacjowa 38 (323) –** serial
14.00 **Va Banque (757) –** teleturniej
14.35 **Na sygnale (558) –** serial
15.05 **M jak miłość (1797) –** serial
16.00 **Koło fortuny –** teleturniej
16.35 **Familiada –** teleturniej
17.15 **Zakazany owoc (448) –** serial
18.10 **Va Banque (758) –** teleturniej
18.45 **Akacjowa 38 (356) –** serial
19.35 **Barwy szczęścia (2982) –** serial
20.10 **Barwy szczęścia (2983) –** serial
20.45 **Kulisy serialu**
20.55 **M jak miłość (1798) –** serial
21.55 **Na sygnale (559) –** serial
22.30 **Panorama**
23.10 **Stulecie Winnych (45) –** serial
23.55 **Demon –** dramat, Polska, Izrael, reż. Marcin Wrona, wyk. Itay Tiran, Agnieszka Żulewska, Andrzej Grabowski, Tomasz Schuchardt, Adam Woronowicz, Włodzimierz Press, Tomasz Ziętek (HIT)
1.45 **Nadzwyczajni –** dramat, Francja, reż. Olivier Nakache, ... ric Toledano, wyk. Vincent Cassel, Reda Kateb, Hlne Vincent, Catherine Mouchet, Bryan Mialoundama
3.50 **Słowacja – zabici kochankowie –** film dok.

POLSAT

6.00 **Nowy dzień z Polsat News**
8.40 **Malanowski i Partnerzy**
9.40 **Sekrety rodziny**
10.40 **Dlaczego ja?**
11.40 **Gliniarze**
12.50 **Wydarzenia**
13.20 **Interwencja**
13.40 **Trudne sprawy**
14.40 **Dlaczego ja?**
15.50 **Wydarzenia, Pogoda**
16.15 **Interwencja**
16.30 **Na ratunek 112**
17.00 **Gliniarze**
18.00 **Pierwsza miłość**
18.50 **Wydarzenia, Sport, Pogoda**
19.25 **Gość Wydarzeń**
20.05 **Ninja Warrior Polska**

22.05 **Krwawa profesja –** dramat sensacyjny, USA, 2002, reż. Clint Eastwood, wyk. Clint Eastwood, Jeff Daniels, Anjelica Huston, Wanda De Jesus (HIT)
0.25 **Piąta fala –** film sci - fi, USA, Wielka Brytania, 2016, reż. J Blakeson, wyk. Chloë Grace Moretz, Zackary Arthur, Maggie Siff, Alex Roe
3.00 **Zjedz Kambodżę**
3.35 **Nasz nowy dom**
4.40 **Disco Gramy**

TVN

5.40 **Uwaga!**
5.55 **Ukryta prawda**
6.50 **Kuchenne rewolucje** - program kulinarno - rozrywkowy
7.45 **Dzień Dobry TVN**
11.30 **Kuchenne rewolucje** - program kulinarno - rozrywkowy
12.35 **Ukryta prawda**
13.40 **Ukryta prawda**
14.45 **Detektywi** - serial
15.45 **Doradca smaku**
15.50 **Kuchenne rewolucje** - program kulinarno - rozrywkowy
16.55 **Ukryta prawda**
18.00 **Detektywi** - serial
19.00 **Fakty, Sport, Pogoda**
19.55 **Uwaga!**
20.10 **Doradca smaku**

20.15 **Na Wspólnej –** serial
20.55 **Milionerzy**
21.35 **Pokonaj mnie, jeśli potrafisz –** reality show
22.40 **Kuba Wojewódzki**
23.40 **Superwizjer**
0.15 **Skazana –** serial
1.30 **Dowody zbrodni –** serial
2.30 **Projekt Cupid**
3.00 **Szpital –** program obyczajowy
3.55 **Uwaga!**
4.10 **Nauka jazdy**
4.35 **Recepta na stary dom**
5.00 **Jak to jest zrobione? –** serial

Wtorek, 16.04

TVN 7

5.00 **Szkoła –** program obyczajowy
6.55 **Szpital –** program obyczajowy
7.55 **Ukryta prawda**
11.00 **Detektywi** - serial
12.00 **W - 11 Wydział Śledczy**
12.45 **Szpital –** program obyczajowy
13.50 **Sąd rodzinny**
14.50 **Sędzia Anna Maria Wesołowska**
16.55 **Zagadki losu**
17.55 **Szpital –** program obyczajowy
18.55 **Ukryta prawda**
20.00 **Hotel Paradise**
21.00 **Człowiek demolka –** film sensacyjny, USA 1993, reż. Marco Brambilla, wyk. Sylvester Stallone, Wesley Snipes, Sandra Bullock, Nigel Hawthorne, Benjamin Bratt (HIT)
23.25 **Blade: Wieczny Łowca II –** horror, USA, Niemcy 2002, reż. Guillermo Del Toro, wyk. Wesley Snipes, Kris Kristofferson, Ron Perlman, Leonor Varela, Norman Reedus
1.55 **Hotel Paradise**
2.45 **Medium z Long Island**
3.15 **Mój sąsiad morderca**
4.10 **Druga strona medalu**

TV PULS

6.00 **Policjanci z Miami –** serial
8.00 **Kobra - oddział specjalny –** serial
10.00 **Zbuntowany anioł –** serial
12.00 **Miasteczka. Nie ufaj nikomu –** serial
13.00 **Lombard: Życie pod zastaw**
16.00 **Miasteczka. Nie ufaj nikomu –** serial
18.00 **Lombard: Życie pod zastaw**
19.00 **Lombard: Życie pod zastaw**
20.00 **Bandyta –** dramat kryminalny, Kanada 2022, reż. Allan Ungar, wyk. Elisha Cuthbert, Josh Duhamel, Mel Gibson, Nestor Carbonell (HIT)
22.30 **Dorwać gringo –** dramat sensacyjny, USA 2012, reż. Adrian Grunberg, wyk. Daniel Giménez Cacho, Dolores Heredia, Kevin Hernandez, Mel Gibson
0.30 **Pulp Fiction –** film sensacyjny, USA 1994, reż. Quentin Tarantino, wyk. Bruce Willis, John Travolta, Rosanna Arquette, Samuel L. Jackson, Tim Roth, Uma Thurman
4.00 **Dzielnica strachu –** serial
5.00 **Dzielnica strachu –** serial

TRWAM

16.40 Zdrowie z Bożej Apteki **16.55** Życie według świętego Jana Pawła II **17.10** Prosto o gospodarce **17.30** Zostań Żołnierzem RP **17.45** Muzyczne chwile **17.55** Poczet Wielkich Polaków **18.00** Regina Coeli **18.05** Informacje dnia **18.15** Rozmowy niedokończone **19.25** Święty na każdy dzień **19.30** Każdy maluch to potrafi **19.45** Modlitwa z telefonicznym udziałem dzieci **20.00** Informacje dnia **20.20** Różaniec **20.50** Myśląc Ojczyzna **21.00** Apel Jasnogórski **21.20** Informacje dnia **21.40** Polski Punkt Widzenia **22.00** Apostoł mediów - bł. Jakub Alberione **23.35** Pod opieką Limanowskiej Pani

SUPER POLSAT

6.00 SuperLudzie **6.30** Na ratunek 112 **7.00** Na ratunek 112 **8.00** Hell's Kitchen - Piekielna Kuchnia **10.00** Wydarzenia 24 **10.30** Nasz nowy dom **11.30** Świat według Kiepskich **14.15** Hell's Kitchen - Piekielna Kuchnia **15.50** Wydarzenia **16.10** Więcej wydarzeń **16.20** Gość Wydarzeń 24 **16.50** Nasz nowy dom **17.50** Świat według Kiepskich **20.05** Rolnicy - Tak się żyje u nas na wsi **21.00** Sołtysi **22.00** Turysta - thriller, USA, 2010, reż. Florian Henckel von Donnersmarck **0.25** W cywilu 5: Pole bitwy - film sensacyjny **2.10** Świat według Kiepskich **4.00** Nasz nowy dom **5.00** Na ratunek 112

TVP SPORT

6.15 Manchester United - Legia Warszawa - magazyn **8.15** Biegi narciarskie - Ski Classics - Grand Finale. Janteloppet, 100 km, Hafjell, Norwegia **9.20** Lekkoatletyka - Maraton Rotterdam **10.25** Piłka nożna - 2. liga: ŁKS II Łódź - Lech II Poznań **12.30** Hokej na lodzie - Tauron Hokej Liga - Finały 2023 **14.30** Piłka nożna - PKO Bank Polski Ekstraklasa: Górnik Zabrze - Śląsk Wrocław **16.35** GOL **18.35** Piłka nożna - Futsal - Baraże do MŚ, Zagrzeb: Chorwacja - Polska **21.30** Retro TVP Sport **23.05** Sportowy Wieczór **23.45** Piłka nożna - Futsal - Baraże do MŚ, Zagrzeb: Chorwacja - Polska **1.40** Boks

TTV

5.25 Detektywi. Na zlecenie **6.00** Express **6.15** Dobra robota **6.45** Ukryta prawda **7.45** Szpital - program obyczajowy **9.45** Kartoteka **10.50** Zakup w ciemno **11.45** Damy i wieśniaczki. Ukraina **12.45** Królowe życia - serial **13.30** Życie na kredycie **14.05** Życie na kredycie **14.40** Gogglebox. Przed telewizorem **15.45** Express **16.05** Zakup w ciemno **17.10** DeFacto **17.45** Express **18.00** Sport **18.05** Usterka **18.40** Złomowisko PL **19.45** Express **20.05** Zakup w ciemno **21.05** Dobra robota **21.45** Express **22.00** Kanapowczynie **23.00** Żony Podlasia **0.00** Diabelnie boskie - serial **0.25** Diabelnie boskie - serial

STOPKLATKA

6.00 Scena Śmiechu **7.00** Złoty interes **8.00** Hudson i Rex - serial **9.00** Komisarz Rex - serial **12.00** Katastrofy w przestworzach **16.00** Hawaje 5 - 0 - serial **18.00** Komisarz Rex - serial **20.00** Igrzyska śmierci - film sci - fi, USA **23.00** Tożsamość zdrajcy - thriller, **1.00** Dublerzy - komedia, Polska

TV 4

8.00 Dlaczego ja? **10.00** Trudne sprawy **12.00** Policjantki i Policjanci **13.00** Gliniarze **14.00** Na ratunek 112 **15.00** Pomóż mi **16.00** Policjantki i Policjanci **18.00** Łowcy Skarbów **19.00** Policjantki i Policjanci **20.00** Sprawiedliwi - Wydział Kryminalny **21.00** Pamiętniki z wakacji **22.00** Uprowadzenie - film sci - fi

TV6

6.00 Strażnik Teksasu **8.00** Policjantki i Policjanci **9.00** Kobra - oddział specjalny**11.05** Więzienie **13.00** Policjantki i Policjanci **15.00** Kobra - oddział specjalny**17.00** Magnum: Detektyw z Hawajów **18.00** Strażnik Teksasu **20.00** Agenci NCIS: Los Angeles **22.00** Sprawiedliwi - Wydział Kryminalny

eprasa.pl dc7a062a4d

TVP 1

7.00 Transmisja Mszy Świętej
7.30 Zrujnowani odbudowani
8.00 Wydział kryminalny Kitzbühel (52) – serial
8.50 Ranczo s.V (56) – serial
9.45 Komisarz Alex (236) – serial
10.45 Ojciec Mateusz (362) – serial
11.35 Korona królów. Jagiellonowie (156) – serial
12.10 Agrobiznes
12.30 Rok w ogrodzie Extra
12.50 Rumunia nieokiełznana
14.00 Złoty chłopak (161) – serial
14.55 Jaka to melodia?
15.35 Gra słów. Krzyżówka
16.05 Dziedzictwo (258) – serial
17.00 Teleexpress, Pogoda
17.20 Jaka to melodia?
17.55 Klan (4322) – telenowela
18.25 Leśniczówka (876) – serial
19.00 Jeden z dziesięciu – teleturniej
19.30 Program informacyjny 19.30
19.55 Pytanie dnia
20.05 Pogoda, Sport
20.15 Reporterzy – magazyn
20.30 Korona królów. Jagiellonowie (157) – serial
21.10 Pan życia i śmierci – dramat, USA, Francja, Niemcy, reż. Andrew Niccol, wyk. Nicolas Cage, Jared Leto, Bridget Moynahan
23.20 Chirurdzy – Otolaryngologia
0.20 Kto ratuje jedno życie. Ciotka Hitlera – dramat, reż. Michał Rogalski, wyk. Piotr Kaźmierczak, Marta Ścisłowicz, Małgorzata Pyziak, Michał Pietruś, Kuba Guszkowski, Joanna Gonschorek
1.55 Fatalna układanka – film fabularny, USA, reż. Deon Taylor,

TVP 2

5.35 M jak miłość (1557) – serial
6.25 Program gminy żydowskiej
6.50 Rodzinka.pl s.VIII (180) – Boskie życie – serial
7.30 Pytanie na śniadanie
11.15 Zrujnowani odbudowani – magazyn
11.50 Barwy szczęścia (2983) – serial
12.30 Koło fortuny – teleturniej
13.15 Akacjowa 38 (324) – serial
14.05 Va Banque (758) – teleturniej
14.35 Na sygnale (559) – serial
15.05 M jak miłość (1798) – serial
16.00 Koło fortuny – teleturniej
16.35 Familiada – teleturniej
17.15 Zakazany owoc (449) – serial
18.10 Va Banque (759) – teleturniej
18.45 Akacjowa 38 (357) – serial
19.35 Barwy szczęścia (2983) – serial
20.10 Barwy szczęścia (2984) – serial
20.45 Przepis Dnia
20.55 Na dobre i na złe (918) – Dla twojego dobra – serial
21.55 Na sygnale (560) – Wanda, co nie chciała Benia – serial
22.30 Panorama
23.10 Stulecie Winnych (46) – serial
0.10 Człowiek sukcesu – dramat, USA, reż. Brian Koppelman, David Levien, wyk. Michael Douglas, Susan Sarandon, Danny Devito
1.50 Tajemnice rodu Valentów (30) – serial
3.00 Nietykalny Harvey Weinstein – film dok.
4.50 Rodzinka.pl (208) – serial
5.20 Zakończenie dnia

Środa, 17.04

TVN 7

5.00 Szkoła – program obyczajowy
6.55 Szpital – program obyczajowy
7.55 Ukryta prawda
11.00 Detektywi - serial
12.00 W - 11 Wydział Śledczy
12.45 Szpital – program obyczajowy
13.50 Sąd rodzinny
14.50 Sędzia Anna Maria Wesołowska
16.55 Zagadki losu
17.55 Szpital – program obyczajowy
18.55 Ukryta prawda
20.00 Hotel Paradise
21.00 Mroczny zakątek – film sensacyjny, USA, Wielka Brytania, Francja 2015, reż. Gilles Paquet - Brenner, wyk. Charlize Theron, Chloe Grace Moretz, Nicholas Hoult, Drea de Matteo, Christina Hendricks
23.30 Egzekutor – film sensacyjny, USA 1996, reż. Charles Russell, wyk. Arnold Schwarzenegger, James Caan, Vanessa Williams, James Coburn, Robert Pastorelli
1.55 Hotel Paradise
2.45 Medium z Long Island
3.35 Mój sąsiad morderca
4.30 Druga strona medalu

TV PULS

6.00 Policjanci z Miami – serial
8.00 Kobra – oddział specjalny – serial
10.00 Zbuntowany anioł – serial
12.00 Miasteczka. Nie ufaj nikomu – serial
13.00 Lombard: Życie pod zastaw
15.00 Lombard: Życie pod zastaw
16.00 Miasteczka. Nie ufaj nikomu – serial
18.00 Lombard: Życie pod zastaw
20.00 G.I. Joe: Czas Kobry – film sensacyjny, USA 2009, reż. Stephen Sommers, wyk. Channing Tatum, Marlon Wayans, Rachel Nichols, Sienna Miller
22.25 Apex – thriller, USA 2021, reż. Edward Drake, wyk. Alexia Fast, Bruce Willis, Corey Large, Neal McDonough
0.10 Potęga strachu – dramat sensacyjny, USA, Niemcy 2006, reż. Wayne Kramer, wyk. Paul Walker, Vera Farmiga, Cameron Bright, Chazz Palminteri, Karel Roden, Johnny Messner
2.30 Dzielnica strachu – serial
3.25 Menu na miarę
5.00 Dzielnica strachu – serial

TRWAM

13.30 Msza święta **14.20** Muzyczne chwile **14.30** Brat Anatol apostoł Maryi **15.50** Ma się rozumieć **16.00** Informacje dnia **16.10** Na zdrowie **16.30** Jeden Kościół, wielu świętych **17.00** Po stronie prawdy **17.50** Muzyczne chwile **17.55** Poczet Wielkich Polaków **18.00** Regina Coeli **18.05** Informacje dnia **18.15** Rozmowy niedokończone **19.25** Święty na każdy dzień **19.30** Opowieści z Księgi Cnót **20.00** Informacje dnia **20.20** Różaniec **20.50** Myśląc Ojczyzna **21.00** Apel Jasnogórski **21.20** Informacje dnia **21.40** Polski Punkt Widzenia **22.00** Głos serca **22.45** Z Benedyktem XVI rok po roku **23.00** Sanktuarium Sulisławice

POLSAT

6.00 Nowy dzień z Polsat News
8.40 Malanowski i Partnerzy
9.40 Sekrety rodziny
10.40 Dlaczego ja?
11.40 Gliniarze
12.50 Wydarzenia
13.20 Interwencja
13.40 Trudne sprawy
14.40 Dlaczego ja?
15.50 Wydarzenia, Pogoda
16.15 Interwencja
16.30 Na ratunek 112
17.00 Gliniarze
18.00 Pierwsza miłość
18.50 Wydarzenia, Sport, Pogoda
19.25 Gość Wydarzeń
20.05 Nasz nowy dom

21.05 Miłość na pierwszą stronę – komedia romantyczna, Polska, 2022, reż. Sadowska Maria, wyk. Olga Bołądź, Piotr Stramowski, Magdalena Schejbal, Rafał Zawierucha
23.30 Diamentowa afera – komedia, USA, Niemcy, 1999, reż. Les Mayfield, wyk. Martin Lawrence, Luke Wilson, Peter Greene, David Chappelle
1.50 Grzanie ławy – komedia, USA, 2006, reż. Dennis Dugan, wyk Rob Schneider, David Spade, Jon Heder, Jon Lovitz
3.35 Nasz nowy dom

TVN

5.40 Uwaga!
5.55 Ukryta prawda
6.50 Kuchenne rewolucje - program kulinarno - rozrywkowy
7.45 Dzień Dobry TVN
11.30 Kuchenne rewolucje - program kulinarno - rozrywkowy
12.35 Ukryta prawda
14.45 Detektywi - serial
15.45 Doradca smaku
15.50 Kuchenne rewolucje - program kulinarno - rozrywkowy
16.55 Ukryta prawda
18.00 Detektywi - serial
19.00 Fakty, Sport, Pogoda
19.55 Uwaga!
20.10 Doradca smaku
20.15 Na Wspólnej – serial
20.55 Milionerzy
21.35 The Traitors. Zdrajcy

23.05 Obecność II – horror, USA 2016, reż. James Wan, wyk. Vera Farmiga, Patrick Wilson, Madison Wolfe, Frances O'Connor, Lauren Esposito, Franka Potente
1.50 Superwizjer
2.25 Dowody zbrodni – serial
3.10 To tylko kilka dni
3.55 Szpital – program obyczajowy
4.40 Uwaga!
4.55 Nauka jazdy

SUPER POLSAT

6.00 SuperLudzie **6.30** Na ratunek 112 **8.30** Hell's Kitchen - Piekielna Kuchnia **10.00** Wydarzenia 24 **10.30** Nasz nowy dom **11.30** Świat według Kiepskich **14.15** Hell's Kitchen - Piekielna Kuchnia **15.50** Wydarzenia **16.10** Więcej wydarzeń **16.20** Gość Wydarzeń 24 **16.50** Nasz nowy dom **17.50** Świat według Kiepskich **20.00** Kryptonim Szef Polska **21.00** Polacy za granicą **22.00** Burleska - film muzyczny, USA, 2010, reż. Steve Antin, wyk. Cher, Christina Aguilera, Eric Dane, Cam Gigandet **0.25** To już jest koniec - komedia, USA, 2013, reż. Seth Rogen **2.50** Świat według Kiepskich **4.00** Nasz nowy dom

TVP SPORT

6.05 Lazio - Wisła Kraków - magazyn **8.15** Piłka nożna - Futsal - Baraże do MŚ, Zagrzeb: Chorwacja - Polska **10.15** Piłka nożna - Orlen Ekstraliga kobiet: Medyk Konin - GKS Katowice **12.20** Hokej na lodzie: Polska - Węgry **14.35** Pełnosprawni **15.10** Retro w TVP Sport **16.45** Piłka nożna - Futsal - Baraże do MŚ, Zagrzeb: Chorwacja - Polska **18.35** Kamil Semeniuk, droga do Paryża **18.55** Boks - Gala KnockOut Boxing Night 31, Zakopane **21.15** Natalia Kaczmarek, droga do Paryża **21.30** Droga do EURO (4) - magazyn sportowy **22.05** Boks - Gala KnockOut Boxing Night 25, Zakopane - walka wieczoru.

TTV

5.25 Detektywi. Na zlecenie **6.00** Express **6.15** Dobra robota **6.45** Ukryta prawda **7.45** Szpital - program obyczajowy **9.45** Kartoteka **10.45** Zakup w ciemno **11.40** Damy i wieśniaczki. Ukraina **12.45** Królowe życia - serial **13.30** Życie na kredycie **14.05** Życie na kredycie **14.40** Gogglebox. Przed telewizorem **15.45** Express **16.05** Zakup w ciemno **17.10** DeFacto **17.45** Express **18.00** Sport **18.05** Usterka **18.40** Złomowisko PL **19.45** Express **20.05** Zakup w ciemno **21.05** Dobra robota **21.45** Express **22.00** Back to school. Prawdziwy egzamin **23.00** Gogglebox. Przed telewizorem **0.00** Życie na kredycie

STOPKLATKA

6.00 Scena Śmiechu **7.00** Złoty interes **8.00** Hudson i Rex - serial **9.00** Komisarz Rex - serial **12.00** Katastrofy w przestworzach **16.00** Hawaje 5 - 0 - serial **18.00** Komisarz Rex - serial **20.00** Łowcy umysłów - thriller **22.05** Policja - film akcji, Niemcy, USA **0.35** Syberiada Polska - dramat historyczny

TV 4

8.00 Dlaczego ja? **10.00** Trudne sprawy **12.00** Policjantki i Policjanci **13.00** Gliniarze **14.00** Na ratunek 112 **15.00** Pomóż mi **16.00** Policjantki i Policjanci **18.00** Łowcy Skarbów **19.00** Policjantki i Policjanci **20.00** Sprawiedliwi - Wydział Kryminalny **21.00** Pamiętniki z wakacji **22.00** Banita - film przygodowy

TV6

6.00 Strażnik Teksasu **8.00** Policjantki i Policjanci **9.00** Kobra - oddział specjalny**11.05** Więzienie **13.00** Policjantki i Policjanci **15.00** Kobra - oddział specjalny**17.00** Magnum: Detektyw z Hawajów **18.00** Strażnik Teksasu **20.00** Agenci NCIS: Los Angeles **22.00** Sprawiedliwi - Wydział Kryminalny

TVP 1

7.00 Transmisja Mszy Świętej
7.30 Dobre historie – Rozwijać skrzydła – magazyn
8.00 Wydział kryminalny Kitzbühel (53) – serial
8.50 Ranczo s.V (57) – serial
9.45 Komisarz Alex (237) – serial
10.45 Ojciec Mateusz (363) – serial
11.35 Korona królów. Jagiellonowie. Taka historia (1)
12.10 Agrobiznes
12.35 To się opłaca – magazyn
12.55 Opowieść o dzięciołach
14.00 Złoty chłopak (162) – serial
14.55 Jaka to melodia?
15.35 Gra słów. Krzyżówka
16.05 Dziedzictwo (259) – serial
17.00 Teleexpress, Pogoda
17.20 Jaka to melodia?
17.55 Klan (4323) – telenowela
18.25 Leśniczówka (877) – serial
19.00 Jeden z dziesięciu – teleturniej
19.30 Program informacyjny 19.30
19.55 Pytanie dnia
20.05 Pogoda , Sport
20.15 Reporterzy – magazyn
20.35 Ojciec Mateusz (395) – serial
21.30 Sprawa dla reportera
22.30 Dwie Flagi – film dok.
23.50 Morderstwa w Cotentin – dramat, Francja, reż. Jeremy Munui, wyk. Lannick Gautry, Chloe Lambert, Jean - Philippe Ricci, Lea Francois
1.40 Pan życia i śmierci – dramat, USA, Francja, Niemcy, reż. Andrew Niccol, wyk. Nicolas Cage, Jared Leto, Bridget Moynahan
3.45 Tabu (2) – serial
4.50 Zakończenie dnia

TVP 2

5.30 M jak miłość (1558) – serial
6.20 Operacja zdrowie – /6/
6.55 Rodzinka.pl (181) – serial
7.30 Pytanie na śniadanie
11.15 Wspólny dom – magazyn
11.50 Barwy szczęścia (2984) – serial
12.30 Koło fortuny – teleturniej
13.15 Akacjowa 38 (325) – serial
14.05 Va Banque (759) – teleturniej
14.35 Na sygnale (560) – serial
15.05 Górscy ratownicy (152) – serial
16.00 Koło fortuny – teleturniej
16.35 Familiada – teleturniej
17.15 Zakazany owoc (450) – serial
18.10 Va Banque (760) – teleturniej
18.45 Akacjowa 38 (358) – serial
19.35 Barwy szczęścia (2984) – serial
20.10 Barwy szczęścia (2985) – serial
20.50 Postaw na milion – teleturniej
21.55 Na sygnale (561) – serial
22.30 Panorama
23.00 Erynie – Megajra – serial
23.50 Hala odlotów – talk - show
0.55 Uznajcie mnie za winnego – komediodramat, Niemcy, USA, reż. Sidney Lumet, wyk. Vin Diesel, Peter Dinklage, Linus Roache, Ron Silver, Alex Rocco
3.15 Demon – dramat, Polska, Izrael, reż. Marcin Wrona, wyk. Itay Tiran, Agnieszka Żulewska, Andrzej Grabowski, Tomasz Schuchardt, Adam Woronowicz, Włodzimierz Press, Tomasz Ziętek, Cezary Kosiński, Katarzyna Gniewkowska, Marzena Barełkowska - Cyrwus
4.55 Rodzinka.pl (209) – serial
5.20 Zakończenie dnia

POLSAT

6.00 Nowy dzień z Polsat News
8.40 Malanowski i Partnerzy
9.40 Sekrety rodziny
10.40 Dlaczego ja?
11.40 Gliniarze
12.50 Wydarzenia
13.20 Interwencja
13.40 Trudne sprawy
14.40 Dlaczego ja?
15.50 Wydarzenia, Pogoda
16.15 Interwencja
16.30 Na ratunek 112
17.00 Gliniarze
18.00 Pierwsza miłość
18.50 Wydarzenia, Sport, Pogoda
19.15 Lepsza Polska
20.05 Nasz nowy dom
21.10 Przyjaciółki

22.10 Chłopak z sąsiedztwa – thriller, USA, 2015, reż. Rob Cohen, wyk. Jennifer Lopez, Ryan Guzman, Ian Nelson, John cia, które prowadzi.
0.10 Miłość na pierwszą stronę – komedia romantyczna, Polska, 2022, reż. Sadowska Maria, wyk. Olga Bołądź, Piotr Stramowski, Magdalena Schejbal, Rafał Zawierucha
2.40 Nasz nowy dom
3.35 Nasz nowy dom
4.40 Disco Gramy

TVN

5.40 Uwaga!
5.55 Ukryta prawda
6.50 Kuchenne rewolucje
7.45 Dzień Dobry TVN
11.30 Kuchenne rewolucje
12.35 Ukryta prawda
14.45 Detektywi - serial
15.45 Doradca smaku
15.50 Kuchenne rewolucje
16.55 Ukryta prawda
18.00 Detektywi - serial
19.00 Fakty, Sport, Pogoda
19.55 Uwaga!
20.10 Doradca smaku
20.15 Na Wspólnej – serial
20.55 Milionerzy
21.35 Kuchenne rewolucje

22.40 Sztuka kochania. Historia Michaliny Wisłockiej – dramat biograficzny, Polska 2017, reż. Maria Sadowska, wyk. Magdalena Boczarska, Eryk Lubos, Justyna Wasilewska, Piotr Adamczyk, Jaśmina Polak
1.00 Na twoim miejscu – komedia, Polska 2023, reż. Antonio Galdamez Munoz, wyk. Paulina Gałązka, Miron Jagniewski, Maria Pakulnis, Jan Frycz
3.00 Szpital – program obyczajowy
3.50 Uwaga!
4.10 Nauka jazdy

SUPER POLSAT

6.00 SuperLudzie **6.30** Na ratunek 112 **7.00** Na ratunek 112 **8.30** Hell's Kitchen - Piekielna Kuchnia **10.00** Wydarzenia 24 **10.30** Nasz nowy dom **11.30** Świat według Kiepskich **14.15** Hell's Kitchen - Piekielna Kuchnia **15.50** Wydarzenia **16.10** Więcej wydarzeń **16.20** Gość Wydarzeń 24 **16.50** Nasz nowy dom **17.50** Świat według Kiepskich **20.05** Więzienie kobiet **20.35** Więzienie kobiet **21.00** Policjanci **21.30** Policjanci **22.00** Salt - thriller, USA, 2010, reż. Phillip Noyce **0.05** World War Z - horror sci - fi **2.30** Świat według Kiepskich **4.00** Nasz nowy dom **5.00** Na ratunek 112 **5.30** Na ratunek 112

TVP SPORT

6.30 Wisła - Lazio - magazyn **8.35** Hokej na lodzie - Tauron Hokej Liga - Finały 2023 **10.35** Polskie kajakarki, droga do Paryża **11.05** Piłka nożna - PKO Bank Polski Ekstraklasa: Górnik Zabrze - Śląsk Wrocław **13.05** Piłka nożna - Futsal - Baraże do MŚ, Koszalin. Polska - Chorwacja **15.05** Piłka nożna - Futsal - Baraże do MŚ, Zagrzeb: Chorwacja - Polska **17.00** Droga do EURO **17.35** Hokej na lodzie: Polska - Słowenia **20.30** RING TVP SPORT **21.30** Droga do EURO **22.05** Boks - Gala w Bournemouth **23.00** Sportowy Wieczór **23.45** Boks - Gala KnockOut Boxing Night 32 - Kalisz. walka wieczoru

STOPKLATKA

6.00 Scena Śmiechu **6.10** Kabaretowe hity **7.00** Złoty interes **8.00** Hudson i Rex - serial **9.00** Komisarz Rex - serial **12.00** Katastrofy w przestworzach **16.00** Hawaje 5 - 0 - serial **18.00** Komisarz Rex - serial **20.00** Królowie ulicy - film kryminalny, **22.10** Ojciec chrzestny II - dramat kryminalny, USA

TV 4

8.00 Dlaczego ja? **10.00** Trudne sprawy **12.00** Policjantki i Policjanci **13.00** Gliniarze **14.00** Na ratunek 112 **15.00** Pomóż mi **16.00** Policjantki i Policjanci **18.00** Łowcy Skarbów **19.00** Policjantki i Policjanci **20.00** Sprawiedliwi - Wydział Kryminalny **21.00** Pamiętniki z wakacji **22.00** Szyfry wojny - dramat

Czwartek, 18.04

TVN 7

5.00 Szkoła – program obyczajowy
6.55 Szpital – program obyczajowy
7.55 Ukryta prawda
11.00 Detektywi - serial
12.00 W - 11 Wydział Śledczy
12.45 Szpital – program obyczajowy
13.50 Sąd rodzinny
14.50 Sędzia Anna Maria Wesołowska
16.55 Zagadki losu
17.55 Szpital – program obyczajowy
18.55 Ukryta prawda
20.00 Hotel Paradise
21.00 Showtime – komedia, USA 2002, reż. Tom Dey, wyk. Robert De Niro, Eddie Murphy, Rene Russo, William Shatner, Chris Ufland, Nestor Serrano
23.05 Polityka – film obyczajowy, Polska 2019, reż. Patryk Vega, wyk. Iwona Bielska, Ewa Kasprzyk, Anna Karczmarczyk, Marcin Bosak, Janusz Chabior, Andrzej Grabowski, Daniel Olbrychski, Maciej Stuhr,
1.50 Hotel Paradise
2.40 Medium z Long Island
3.30 Mój sąsiad morderca
4.25 Druga strona medalu

TV PULS

6.00 Policjanci z Miami – serial
8.00 Kobra – oddział specjalny – serial
10.00 Zbuntowany anioł – serial
12.00 Miasteczka. Nie ufaj nikomu – serial
13.00 Lombard: Życie pod zastaw
16.00 Miasteczka. Nie ufaj nikomu – serial
18.00 Lombard: Życie pod zastaw
20.00 Miłość jest blisko – komedia romantyczna, Polska 2021, reż. Radosław Dunaszewski, wyk. Grzegorz Małecki, Janusz Chabior, Olga Bołądź, Weronika Książkiewicz, Wojciech Solarz
22.05 Facet (nie)potrzebny od zaraz – komedia romantyczna, Polska 2014, reż. Weronika Migoń
0.00 Za ile mnie pokochasz? – komediodramat, Francja, Włochy 2005, reż. Bernard Blier, wyk. Bernard Campan, Cécile Brams, Gérard Depardieu, Monica Bellucci
2.00 Dzielnica strachu – serial
3.00 Lombard: Życie pod zastaw
4.00 Taki jest świat

TRWAM

13.30 Msza święta **14.20** Muzyczne chwile **14.35** Wytrwali w wierze **15.35** Sekrety mnichów **15.50** Ma się rozumieć **16.00** Informacje dnia **16.10** Z wędką nad wodę **16.35** Sól ziemi **17.05** Akademia pro - life **17.15** Muzyczne chwile **17.30** Odpowiedzialni za Kościół **17.55** Poczet Wielkich Polaków **18.00** Regina Coeli **18.05** Informacje dnia **18.15** Rozmowy niedokończone **19.25** Święty na każdy dzień **19.30** Przyjaciele i bohaterowie **20.00** Informacje dnia **20.20** Różaniec **20.50** Głos Polski **21.00** Apel Jasnogórski **21.20** Informacje dnia **21.40** Polski Punkt Widzenia **22.00** Głos serca **22.45** Fatima **23.00** To się nie kończy...

TTV

5.25 Detektywi. Na zlecenie **6.00** Express **6.15** Dobra robota **6.45** Ukryta prawda **7.45** Szpital - program obyczajowy **9.45** Kartoteka **10.45** Zakup w ciemno **11.40** Damy i wieśniaczki. Ukraina **12.45** Królowe życia - serial **13.30** Życie na kredycie **14.40** Gogglebox. Przed telewizorem **15.45** Express **16.05** Zakup w ciemno **17.10** DeFacto **17.45** Express **18.00** Sport **18.05** Usterka **18.40** Złomowisko PL **19.45** Express **20.05** Zakup w ciemno **21.05** Dobra robota **21.45** Express **22.00** Życie na kredycie **22.30** Życie na kredycie **23.05** Kanapowczynie **0.05** Żony Podlasia **1.05** Dobra robota **1.35** Dobra robota

TV6

6.00 Strażnik Teksasu **8.00** Policjantki i Policjanci **9.00** Kobra - oddział specjalny**11.05** Więzienie **13.00** Policjantki i Policjanci **15.00** Kobra - oddział specjalny**17.00** Magnum: Detektyw z Hawajów **18.00** Strażnik Teksasu **20.00** Agenci NCIS: Los Angeles **22.00** Sprawiedliwi - Wydział Kryminalny

eprasa.pl dc7a062a4d

TVP 1

7.00 Transmisja Mszy Świętej
7.30 Agape Blisko Ciebie
8.00 Wydział kryminalny Kitzbühel (54) – serial
8.50 Ranczo s.V (58) – serial
9.45 Komisarz Alex (238) – serial
10.45 Ojciec Mateusz (364) – serial
11.35 Okrasa łamie przepisy
12.10 Agrobiznes
12.35 Rok w ogrodzie Extra
12.55 U wybrzeży Nowej Zelandii
14.00 Złoty chłopak (163) – serial
14.55 Jaka to melodia?
15.35 Gra słów. Krzyżówka
16.05 Dziedzictwo (260) – serial
17.00 Teleexpress, Pogoda
17.20 Jaka to melodia?
17.55 Klan (4324) – telenowela
18.25 Leśniczówka (878) – serial
19.00 Jeden z dziesięciu – teleturniej
19.30 Program informacyjny 19.30
19.55 Pytanie dnia
20.05 Pogoda, Sport
20.15 Reporterzy – magazyn
20.35 Jak rozpętałem II wojnę światową, cz. 2 – Za bronią – komedia, reż. Tadeusz Chmielewski, wyk. Marian Kociniak, Piotr Fronczewski, Wacław Kowalski, Kazimierz Rudzki
22.00 Matylda (7) – serial
23.00 Aż do śmierci – film akcji, USA, Wielka Brytania, Niemcy, Bułgaria, reż. Simon Fellows, wyk. Jean - Claude Van Damme, Stephen Rea
1.00 Sztokholm – film fabularny, USA, Kanada
2.40 Szpieg – thriller, Wielka Brytania, Niemcy, Francja
5.00 Tacy byliśmy – Jak budowaliśmy...

POLSAT

6.00 Nowy dzień z Polsat News
8.40 Malanowski i Partnerzy
9.40 Sekrety rodziny
10.40 Dlaczego ja?
11.40 Gliniarze
12.50 Wydarzenia
13.20 Interwencja
13.40 Trudne sprawy
14.40 Dlaczego ja?
15.50 Wydarzenia, Pogoda
16.15 Interwencja
16.30 Na ratunek 112
17.00 Gliniarze
18.00 Pierwsza miłość
18.50 Wydarzenia, Sport, Pogoda
19.25 Gość Wydarzeń
20.05 Twoja Twarz Brzmi Znajomo. Najlepsi!
22.10 Bracia

23.10 Szybcy i wściekli 5 – film sensacyjny, USA, 2011, reż. Justin Lin, wyk. Vin Diesel, Paul Walker, Dwayne Johnson, Jordana Brewster
2.05 Braven – film sensacyjny, Kanada, 2016, reż. Lin Oeding, wyk. Jason Momoa, Garret Dillahunt, Jill Wagner, Stephen Lang
4.00 Zjedz Kambodżę
4.45 Disco Gramy

SUPER POLSAT

6.00 SuperLudzie **6.30** Na ratunek 112 **8.30** Hell's Kitchen - Piekielna Kuchnia **10.00** Wydarzenia 24 **10.30** Nasz nowy dom **11.30** Świat według Kiepskich **12.30** Podcast Olimpijski **13.00** Świat według Kiepskich **13.45** Z klimatem i z pasją **14.15** Hell's Kitchen - Piekielna Kuchnia **15.50** Wydarzenia **16.10** Więcej wydarzeń **16.20** Gość Wydarzeń 24 **16.50** Nasz nowy dom **17.50** Świat według Kiepskich **20.00** Król rozrywki - musical **22.10** Koszmar następnego lata - horror **0.20** SuperLudzie Extra **0.30** Polacy za granicą **1.30** Backdoor - wyjście awaryjne **2.00** Świat według Kiepskich **4.00** Nasz nowy dom

STOPKLATKA

7.00 Złoty interes **8.00** W pustyni i w puszczy cz. I - film przygodowy **10.00** W pustyni i w puszczy cz. II - film przygodowy **12.00** Katastrofy w przestworzach **16.00** Hawaje 5 - 0 - serial **18.00** Komisarz Rex - serial **20.00** Agent XXL 2 - komedia kryminalna **22.00** Nienawistna ósemka - western

TVP 2

5.30 M jak miłość (1559) – serial
6.20 Anna Dymna – spotkajmy się – Jakub Cukier
6.55 Rodzinka.pl (182) – serial
7.30 Pytanie na śniadanie
11.15 Operacja zdrowie – /7/
11.50 Barwy szczęścia (2985) – serial
12.30 Koło fortuny – teleturniej
13.15 Akacjowa 38 (326) – serial
14.05 Va Banque (760) – teleturniej
14.35 Na sygnale (561) – serial
15.05 Górscy ratownicy (153) – Polowanie, cz. 1 – serial
16.00 Koło fortuny – teleturniej
16.35 Familiada – teleturniej
17.15 Zakazany owoc (451) – serial
18.10 Va Banque (761) – teleturniej
18.45 Akacjowa 38 (359) – serial
19.35 Barwy szczęścia (2985) – serial
20.10 Barwy szczęścia (2986) – serial
20.50 IRA na dobry wieczór – widowisko muzyczne
21.55 To jest grane
22.30 Panorama
23.10 Miłość aż po ślub – komedia romantyczna, Francja, reż. Reem Kherici, wyk. Nicolas Duvauchelle, Julia Piaton, Reem Kherici, Sylvie Testud, Francois - Xavier Demaison
0.55 Droga mistrza Chuck – dramat, USA, reż. Philippe Falardeau, wyk. Liev Schreiber, Elisabeth Moss, Ron Perlman, Naomi Watts
2.45 Człowiek sukcesu – dramat, USA, reż. Brian Koppelman, David Levien, wyk. Michael Douglas, Susan Sarandon, Danny Devito
4.20 Rodzinka.pl – serial

TVN

5.40 Uwaga!
5.55 Ukryta prawda
6.50 Kuchenne rewolucje
7.45 Dzień Dobry TVN
11.30 Kuchenne rewolucje
12.35 Ukryta prawda
14.45 Detektywi - serial
15.45 Doradca smaku
15.50 Kuchenne rewolucje
16.55 Ukryta prawda
18.00 Detektywi - serial
19.00 Fakty, Sport, Pogoda
19.50 Uwaga!

20.00 Joker – film sensacyjny, USA, Kanada 2019, reż. Todd Phillips, wyk. Joaquin Phoenix, Robert De Niro, Zazie Beetz, Frances Conroy, Brett Cullen
22.45 Matrix. Rewolucje – film sci - fi, USA 2003, reż. Lana Wachowski, Andy Wachowski, wyk. Keanu Reeves, Carrie - Anne Moss, Laurence Fishburne, Hugo Weaving
1.15 Kuba Wojewódzki
2.25 Dowody zbrodni – serial
3.15 Szpital – program obyczajowy
4.05 Uwaga!
4.20 Nauka jazdy

TVP SPORT

6.15 Piłka nożna, UEFA 2003/4. Groclin Dyskobolia Grodzisk Wlkp. - Hertha BSC Berlin **8.20** Piłka nożna - Puchar Hiszpanii: Athletic Bilbao - Mallorca **10.35** Wspomnienia Złotej Eli - film dok. **11.25** Żużel - Drużynowe Mistrzostwa Europy **13.30** Hokej na lodzie: Polska - Słowenia **15.35** Boks - Gala w Bournemouth **16.35** RING TVP SPORT **17.35** Hokej na lodzie: Polska - Słowenia **20.30** Boks - Gala PZB Suzuki Boxing Night 28, Łomża **23.15** Sportowy Wieczór **0.00** Boks - Gala KnockOut Boxing Night 33, Białystok: Kamil Szeremeta - Abel Mina - podsumowanie **2.25** Boks - Gala w Gold Coast

TV 4

8.00 Dlaczego ja? **10.00** Trudne sprawy **12.00** Policjantki i Policjanci **13.00** Gliniarze **14.00** Na ratunek 112 **15.00** Pomóż mi **16.00** Policjantki i Policjanci **18.00** Łowcy Skarbów **19.00** Policjantki i Policjanci **20.00** Sprawiedliwi - Wydział Kryminalny **21.00** Pamiętniki z wakacji **22.00** Sprawiedliwi - Wydział Kryminalny

Piątek, 19.04

TVN 7

5.00 Szkoła – program obyczajowy
6.55 Szpital – program obyczajowy
7.55 Ukryta prawda
11.00 Detektywi - serial
12.00 W – 11 Wydział Śledczy
12.45 Szpital – program obyczajowy
13.50 Sąd rodzinny
14.50 Sędzia Anna Maria Wesołowska
16.55 Zagadki losu
17.55 Szpital – program obyczajowy
18.55 Ukryta prawda
20.00 Narodziny gwiazdy – film obyczajowy, USA 2018, reż. Bradley Cooper, wyk. Lady Gaga, Bradley Cooper, Sam Elliott, Andrew Dice Clay, Rafi Gavron, Dave Chappelle, Alec Baldwin
22.55 Zmierzch – horror, USA 2008, reż. Catherine Hardwicke, wyk. Catherine Hardwicke, Kristen Stewart, Robert Pattinson, Billy Burke, Peter Facinelli
1.25 Blade: Wieczny Łowca II – horror, USA, Niemcy 2002
3.30 Hotel Paradise
4.20 Druga strona medalu

TV PULS

6.00 Policjanci z Miami – serial
8.00 Kobra – oddział specjalny – serial
10.00 Zbuntowany anioł – serial
12.00 Miasteczka. Nie ufaj nikomu – serial
13.00 Lombard: Życie pod zastaw
16.00 Miasteczka. Nie ufaj nikomu – serial
18.00 Lombard: Życie pod zastaw
20.00 W obronie własnej – dramat sensacyjny, USA 2013, reż. Gary Fleder, wyk. Clancy Brown, Frank Grillo, Jason Statham, Rachelle Lefevre, Winona Ryder, James Franco
22.00 Red 2 – film sensacyjny, USA 2013, reż. Dean Parisot, wyk. Anthony Hopkins, Bruce Willis, Byung - Hun Lee, Catherine Zeta - Jones, David Thewlis
0.10 Dorwać gringo – dramat sensacyjny, USA 2012, reż. Adrian Grunberg, wyk. Daniel Giménez Cacho, Dolores Heredia, Kevin Hernandez, Mel Gibson
2.15 Menu na miarę
2.50 Szalone fabryki polskiej muzyki!

TRWAM

15.20 Mocni w Wierze **15.50** Ma się rozumieć **16.00** Informacje dnia **16.10** Siódmy Sakrament **16.40** Prosto o gospodarce **17.00** Misja Szczecin **17.30** Geopolityka **17.55** Poczet Wielkich Polaków **18.00** Regina Coeli **18.05** Informacje dnia **18.15** Westerplatte Młodych **19.00** Warto zauważyć... **19.30** Brat Franciszek **20.00** Informacje dnia **20.20** Różaniec **20.50** Myśląc Ojczyzna **21.00** Apel Jasnogórski **21.20** Informacje dnia **21.40** Polski Punkt Widzenia **22.00** 7 Kościołów Apokalipsy **22.30** Przegląd Katolickiego Tygodnika "Niedziela" **22.35** Testament Miłości Jana Pawła II w Ełku **23.25** Regał

TTV

6.00 Express **6.15** Dobra robota **6.45** Ukryta prawda **7.45** Szpital - program obyczajowy **9.45** Kartoteka **10.45** Zakup w ciemno **11.40** Damy i wieśniaczki. Ukraina **12.45** Królowe życia - serial **13.30** Życie na kredycie **14.40** Gogglebox. Przed telewizorem **15.45** Express **16.05** Zakup w ciemno **17.10** Rzeczy, których nie nauczył mnie ojciec **17.45** Express **18.00** Sport **18.05** Kanapowczynie **19.05** Życie na kredycie **19.45** Express **20.05** Życie na kredycie **20.40** Gogglebox. Przed telewizorem **21.45** Express **22.05** Diabelnie boskie - serial **22.30** Diabelnie boskie - serial **23.00** 99 - Gra o wszystko. VIP

TV6

6.00 Strażnik Teksasu **8.00** Policjantki i Policjanci **9.00** Kobra - oddział specjalny**11.05** Więzienie **13.00** Policjantki i Policjanci **15.00** Kobra - oddział specjalny**17.00** Magnum: Detektyw z Hawajów **18.00** Strażnik Teksasu **20.00** Kryminalne zagadki Miami **23.00** Kac w Acapulco - komedia, Meksyk, 2019

TVP 1

7.00 Transmisja Mszy Świętej
7.40 Rok w ogrodzie
8.05 Rok w ogrodzie Extra
8.20 Pełnosprawni – magazyn
8.50 Fascynująca Masai Mara
9.10 Ranczo s.V (59) – serial
10.10 Komisarz Alex (239) – serial
11.10 Ojciec Mateusz (365) – serial
12.05 Prawdziwe męstwo – western, USA, reż. Henry Hathaway, wyk. John Wayne, Glen Campbell, Darby Kim
14.25 Okrasa łamie przepisy
15.00 Miłość i medycyna (17) – serial
15.55 Sanatorium miłości s.VI – sezon 6 (6) – reality show
17.00 Teleexpress, Pogoda
17.35 Ojciec Mateusz (395) – serial
18.25 Kulisy serialu
18.40 Jaka to melodia?
19.30 Program informacyjny 19.30
20.05 Pogoda, Sport
20.20 Komisarz Alex (258) – serial
21.20 Teoria wszystkiego – dramat, Wielka Brytania, reż. James Marsh, wyk. Eddie Redmayne, Felicity Jones, Charlie Cox
23.35 Szpieg – thriller, Wielka Brytania, Niemcy, Francja, reż. Tomas Alfredson, wyk. Gary Oldman, Colin Firth, Tom Hardy, John Hurt
1.50 Jak rozpętałem II wojnę światową, cz. 2 – Za bronią – komedia, reż. Tadeusz Chmielewski, wyk. Marian Kociniak, Piotr Fronczewski, Wacław Kowalski, Kazimierz Rudzki
3.20 Jaka to melodia?
4.20 Pere Lachaise – nekropolia Paryża – film dok.

POLSAT

6.00 Nowy dzień z Polsat News
8.25 Ania z Zielonego Wzgórza – film obyczajowy, Kanada, 2016, reż. John Kent Harrison, wyk. Ella Ballentine, Martin Sheen, Linda Kash, Julia Lalonde
10.10 Ewa gotuje
10.40 Nasz nowy dom
11.40 Gliniarze
15.45 Dagmara szuka męża
16.45 Więzienie kobiet
17.45 Chłopaki do wzięcia
18.50 Wydarzenia, Sport, Pogoda
19.15 Prezydenci i Premierzy
20.00 Epoka lodowcowa: Mocne uderzenie – film anim.

22.05 Więzień labiryntu: Próby ognia – thriller, USA, 2015, reż. Wes Ball, wyk. Dylan O'Brien, Ki Hong Lee, Kaya Scodelario, Thomas Brodie - Sangster - Ekranizacja drugiego tomu bestsellerowej trylogii fantastycznej Jamesa Dashnera.
1.00 Krwawa profesja – dramat sensacyjny, USA, 2002, reż. Clint Eastwood, wyk. Clint Eastwood, Jeff Daniels, Anjelica Huston, Wanda De Jesus
3.25 Świat według Kiepskich
4.45 Disco Gramy

SUPER POLSAT

6.00 SuperLudzie **6.30** Podcast Olimpijski **7.05** Wszyscy razem, śladem Blue! **8.05** SpongeBob Kanciastoporty **9.35** Harmidom **12.00** Świat według Kiepskich **13.30** Sołtysi **14.40** Tajemnica Zielonego Królestwa - film anim. **16.50** Król rozrywki - musical **19.00** Świat według Kiepskich **20.05** World War Z - horror sci - fi, USA, 2013, reż. Marc Forster, wyk. Brad Pitt, Mireille Enos, Daniella Kertesz, James Badge Dale **22.35** W cywilu 5: Pole bitwy - film sensacyjny **0.30** To już jest koniec - komedia **2.45** Świat według Kiepskich **4.00** Nasz nowy dom **5.00** Na ratunek 112 **5.30** Na ratunek 112

STOPKLATKA

7.00 Komisarz Rex - serial **10.00** Hudson i Rex - serial **12.00** Hawaje 5 - 0 - serial **13.00** Stawka większa niż życie - serial **15.50** Starsza pani musi zniknąć - czarna komedia **17.45** Agent XXL: Rodzinny interes - komedia kryminalna **20.00** Londyn w ogniu - thriller **22.00** Stan zagrożenia - dramat kryminalny

TVP 2

4.50 Barwy szczęścia (2982 – 2984) – serial
6.30 M jak miłość (1797) – serial
7.30 Pytanie na śniadanie
11.45 To jest grane
12.25 Z głową w chmurach – film obyczajowy, Norwegia
14.00 Familiada – teleturniej
14.35 Koło fortuny – teleturniej
15.15 Szansa na sukces. Opole 2024 – Andrzej Sobczak
16.20 Na dobre i na złe (918) – serial
17.25 no... wiadomo – magazyn
17.55 Słowo na niedzielę
18.05 Va Banque (762) – teleturniej
18.45 Akacjowa 38 (360) – serial
19.35 Ja to mam szczęście! – ulubione skecze
20.00 The Voice Kids s. VII – Bitwa
21.35 The Voice Kids s. VII – Bitwa Sing Off
22.20 Panorama
22.55 IRA na dobry wieczór
23.50 Atak paniki – komedia, reż. Paweł Maślona, wyk. Małgorzata Hajewska - Krzystofik, Artur Żmijewski, Dorota Segda, Magdalena Popławska, Grzegorz Damięcki
1.45 Uznajcie mnie za winnego – komediodramat, Niemcy, USA, reż. Sidney Lumet, wyk. Vin Diesel, Peter Dinklage, Linus Roache, Ron Silver,
3.50 Miłość aż po ślub – komedia romantyczna, Francja, reż. Reem Kherici, wyk. Nicolas Duvauchelle, Julia Piaton, Reem Kherici, Sylvie Testud
5.20 Zakończenie dnia

TVN

5.40 Uwaga!
5.55 Bitwa o gości
6.45 Kuchenne rewolucje
7.45 Dzień Dobry TVN
11.30 Na Wspólnej Omnibus – serial
13.25 Niezwykłe Stany Prokopa
14.00 Camera Cafe. Nowe parzenie
14.35 Kłamca, kłamca – komedia, USA 1997, reż. Tom Shadyac
16.20 MasterChef Nastolatki
17.55 Kuchenne rewolucje
19.00 Fakty, Sport, Pogoda
19.45 Uwaga!
20.00 Mam talent

22.20 Kryptonim Polska – komedia, Polska 2022, reż. Piotr Kumik, wyk. Borys Szyc, Maciej Musiałowski, Antoni Królikowski, Cezary Pazura, Piotr Cyrwus
0.30 Torque: Jazda na krawędzi – film sensacyjny, USA 2004, reż. Joseph Kahn, wyk. Martin Henderson, Ice Cube, Monet Mazur, Adam Scott
2.10 Rzeczy, których nie nauczyła mnie matka
2.40 To tylko kilka dni
3.25 Szpital – program obyczajowy
4.10 Uwaga!
4.25 Nauka jazdy
4.50 Recepta na stary dom

TVP SPORT

6.40 Hokej na lodzie MŚ 1976: Polska ZSRR **8.45** Mistrz - film dok. **9.30** Hokej na lodzie: Polska - Słowenia **11.40** Futsal - Baraże do MŚ, Zagrzeb: Chorwacja - Polska **13.40** Droga do EURO **14.25** Piłka nożna - Orlen Ekstraliga kobiet Czarni Sosnowiec - Medyk Konin **16.35** Wyścigi konne - Służewiec 2024 - Otwarcie sezonu **17.55** Piłkarskie EURO - decydujące momenty **19.00** Boks - Gala KnockOut Boxing Night 34, Wrocław - walka wieczoru: Mateusz Masternak - Jean Jacques Oliver **23.00** Sportowy Wieczór **23.45** Boks - Gala PZB Suzuki Boxing Night 28, Łomża **2.10** Boks - Gala w Gold Coast

TV 4

6.00 Galileo **11.00** Flintstonowie - komedia **12.55** Shaolin gola - komedia sensacyjna **14.50** 13 posterunek 2 **17.00** Policjantki i Policjanci **21.00** Sprawiedliwi - Wydział Kryminalny **0.00** R.I.P.D. - Agenci z zaświatów - komedia sensacyjna **2.05** Interwencja **2.25** STOP Drogówka **3.25** Disco Polo Life

Sobota, 20.04

TVN 7

5.05 Szkoła – program obyczajowy
6.00 Wiza na miłość: na odwrót
7.00 Batwheels I – animacja
7.30 Interkosmos – komedia, USA
10.00 Ukryta prawda
13.00 Detektywi - serial
14.00 Razem odNowa
15.00 Podatek od miłości – komedia romantyczna, Polska 2017
17.10 Player One – film przygodowy, USA, Indie 2018
20.00 Saga "Zmierzch": Księżyc w nowiu – horror, USA 2009, reż. Chris Weitz, wyk. Kristen Stewart, Robert Pattinson, Taylor Lautner, Elizabeth Reaser, Peter Facinelli, Michael Sheen, Ashley Greene
22.50 Tunel – film katastroficzny, USA 1996, reż. Rob Cohen, wyk. Sylvester Stallone, Amy Brenneman, Viggo Mortensen, Dan Hedaya, Jay O. Sanders, Claire Bloom
1.10 Mroczny zakątek – film sensacyjny, USA, Wielka Brytania
3.15 Medium z Long Island
4.05 Druga strona medalu
4.30 Druga strona medalu

TV PULS

6.00 Taki jest świat
7.00 Miasteczka. Nie ufaj nikomu – serial
10.00 Lombard: Życie pod zastaw
12.00 Lombard: Życie pod zastaw
14.00 Lombard: Życie pod zastaw
16.00 Lombard: Życie pod zastaw
18.00 Lombard: Życie pod zastaw
20.00 Akt zemsty – film sensacyjny, USA 2017, reż. Isaac Florentine wyk. Antonio Banderas, Karl Urban, Paz Vega
21.50 Uprowadzona 2 – film sensacyjny, Francja, USA, Turcja, Niemcy 2012, reż. Olivier Megaton, wyk. Famke Janssen, Liam Neeson, Maggie Grace
23.40 Przynęta – film sensacyjny, Kanada, USA 2000, reż. Antoine Fuqua, wyk. David Morse, Jamie Foxx, Kimberly Elise, Mike Epps
2.00 Dyżur
2.35 Dyżur
3.05 Taki jest świat
4.00 Menu na miarę
4.35 Menu na miarę
5.00 Dyżur

TRWAM

15.50 Krótka Historia Zbawienia **16.00** Informacje dnia **16.10** Historia PL **17.00** Z Parlamentu Europejskiego **17.30** Nowa Ewangelizacja **17.55** Poczet Wielkich Polaków **18.00** Regina Coeli **18.05** Informacje dnia **18.15** Rozmowy niedokończone **19.25** Święty na każdy dzień **19.30** Manna z Nieba **19.45** Modlitwa z telefonicznym udziałem dzieci **20.00** Informacje dnia **20.20** Różaniec **20.50** Myśląc Ojczyzna **21.00** Apel Jasnogórski **21.20** Informacje dnia **21.40** Polski Punkt Widzenia **22.00** Warto być ojcem **22.15** 7 Kościołów Apokalipsy **22.45** Muzyczne chwile **23.00** Odpowiedzialni za Kościół **23.30** Polonia

TTV

5.00 Gogglebox. Przed telewizorem **5.35** Paloma - serial **6.30** Express **6.50** Życie na kredycie **7.50** DeFacto **8.15** DeFacto **8.45** Gogglebox. Przed telewizorem **9.45** Express **10.05** Gogglebox. Przed telewizorem **11.05** Dobra robota **11.40** Zakup w ciemno **13.40** Back to school. Prawdziwy egzamin **14.40** Kanapowczynie **15.45** Express **16.05** Gogglebox. Przed telewizorem **17.10** DeFacto **17.45** Express **18.05** Dobra robota **18.45** Diabelnie boskie **19.45** Express **20.00** Zakup w ciemno **21.00** Gogglebox. Przed telewizorem **22.00** 99 - Gra o wszystko. VIP **23.00** Gogglebox. Przed telewizorem **1.00** Diabelnie boskie

TV6

6.00 Zoo po godzinach **8.05** Ania z Zielonego Wzgórza cz. 1 - film obyczajowy **10.20** Czego dusza zapragnie - komedia sci - fi **12.00** Bibliotekarz: Tajemnica włóczni - film przygodowy **14.00** Magnum: Detektyw z Hawajów **16.00** Columbo **20.00** Kryminalne zagadki Miami **23.00** 6 kul - film sensacyjny, USA

eprasa.pl dc7a062a4d

TVP 1

7.00 Transmisja Mszy Świętej
8.00 Tydzień
8.30 Zakochaj się w Polsce (332) Barlinek i Pyrzyce - magazyn
9.05 Pociąg - dramat, reż. Jerzy Kawalerowicz, wyk. Lucyna Winnnicka, Leon Niemczyk
10.55 Janosik (2) - Zbójnickie prawa - serial
11.55 Między ziemią a niebem
12.00 Regina Coeli
12.15 Między ziemią a niebem
12.45 Misja Brazylia - Drzewo życia
13.10 Zielona Planeta - Wodne światy
14.15 Klan Kennedych (7) - serial
15.10 Dom (11) - serial
17.00 Teleexpress, Pogoda
17.35 Komisarz Alex (258) - Komu napisać epitafium? - serial
18.40 Jaka to melodia?
19.30 Program informacyjny 19.30
20.05 Pogoda, Sport
20.20 Matylda (8) - serial
21.20 Sanatorium miłości s.VI - sezon 6 (7) - reality show
22.10 Sanatorium miłości. - Kulisy programu
22.20 Magazyn Ekspresu Reporterów
23.25 Przeprowadzka - film obyczajowy, USA, reż. Richard Loncraine, wyk. Morgan Freeman, Diane Keaton (HIT)
1.10 Teoria wszystkiego - dramat, Wielka Brytania, reż. James Marsh, wyk. Eddie Redmayne, Felicity Jones, Charlie Cox
3.25 Jaka to melodia?
4.15 Zakończenie dnia

POLSAT

6.00 Nowy dzień z Polsat News
7.35 Kung Fu Panda 2 - film anim.
9.35 Małolaty u taty - komedia, USA, 2003, reż. Steve Carr
11.35 Epoka lodowcowa: Mocne uderzenie - film anim.
13.40 Ninja Warrior Polska
15.40 Twoja Twarz Brzmi Znajomo. Najlepsi!
17.40 Nasz nowy dom
18.50 Wydarzenia, Sport, Pogoda
19.30 Państwo w Państwie
20.00 Dancing with the Stars. Taniec z Gwiazdami
22.05 Planeta Singli. Osiem historii

23.20 Detonator - film sensacyjny, USA, Rumunia, 2006, reż. Po - Chih Leong, wyk. Wesley Snipes, Silvia Colloca, Tim Dutton, William Hope - Tajny agent C.I.A. Sonni Griffith jedzie do Polski, by zdemaskować handlarza bronią i zapobiec przygotowywanej transakcji. (HIT)
1.40 Więzień labiryntu: Próby ognia - thriller, USA, 2015, reż. Wes Ball, wyk. Dylan O'Brien, Ki Hong Lee, Kaya Scodelario, Thomas Brodie - Sangster
4.40 Disco Gramy

SUPER POLSAT

7.05 Wszyscy razem, śladem Blue! **8.05** SpongeBob Kanciastoporty **9.35** Harmidom **10.05** #JesteśmyDlaDzieci **10.40** Tajemnica Zielonego Królestwa - film anim. **12.50** Klik: i robisz, co chcesz - komedia **15.05** Wykiwać klawisza - komedia **17.30** Burleska - film muzyczny **20.00** Zawiść - komedia, USA, Australia, 2004, reż. Barry Levinson, wyk. Ben Stiller, Jack Black, Rachel Weisz, Amy Poehler **22.05** Pakt milczenia - horror, USA, 2006 **0.10** Super Ludzie Extra **0.30** Dagmara szuka męża **1.30** Backdoor - wyjście awaryjne **2.00** Świat według Kiepskich **4.00** Nasz nowy dom **5.00** Na ratunek 112

STOPKLATKA

6.00 Przygody Merlina - serial **7.00** Komisarz Rex - serial **10.00** Hudson i Rex - serial **12.00** Hawaje 5 - 0 - serial **13.00** Rodzina Addamsów - czarna komedia **15.25** Mściciel z Laramie - western **17.40** Stawka większa niż życie - serial **20.00** Ojciec chrzestny III - dramat kryminalny **23.10** Igrzyska śmierci - film sci - fi

TVP 2

5.30 Barwy szczęścia (2985 - 2986) - serial
6.30 M jak miłość (1798) - serial
7.30 Pytanie na śniadanie
11.35 The Voice Kids s. VII - Bitwa
13.10 The Voice Kids s. VII - Bitwa Sing Off
14.00 Familiada - teleturniej
14.35 Koło fortuny - teleturniej
15.15 Szansa na sukces. Opole 2024 - Elektryczne Gitary
16.15 Tak to leciało! - teleturniej
17.05 Piłka nożna - PKO Bank Polski Ekstraklasa, 29.kolejka. Legia Warszawa - Śląsk Wrocław
20.00 Kamienne pięści - dramat, USA, reż. Jonathan Jakubowicz, wyk. Robert De Niro, Edgar Ramirez, Ruben Blades, John Turturro (HIT)
22.05 Panorama
22.45 Najlepszy - thriller , USA, reż. Shana Feste, wyk. Pierce Brosnan, Susan Sarandon, Carey Mulligan, Aaron Taylor - Johnson
0.35 Ludzie i bogowie (4) - Kuzyn diabła - serial
1.35 Ludzie i bogowie (5) - Trzej muszkieterowie - serial
2.35 Atak paniki - komedia, reż. Paweł Maślona, wyk. Małgorzata Hajewska - Krzystofik, Artur Żmijewski, Dorota Segda, Magdalena Popławska, Grzegorz Damięcki, Julia Wyszyńska, Bartłomiej Kotchedoff, Aleksandra Pisula
4.20 Zakończenie dnia

TVN

5.40 Uwaga!
5.55 Wyluzuj, Scooby Doo! - serial
6.45 Kuchenne rewolucje - program kulinarno - rozrywkowy
7.45 Dzień Dobry TVN
11.40 Niezwykłe Stany Prokopa
12.15 Co za tydzień
12.55 Mam talent
15.10 Bella i Sebastian - film przygodowy, Francja 2013, reż. Nicolas Vanier, wyk. Félix Bossuet, Tcheky Karyo, Margaux Chatelier, Dimitri Storoge
17.30 The Traitors. Zdrajcy
19.00 Fakty, Sport, Pogoda
19.45 Uwaga!
20.00 MasterChef Nastolatki

21.35 Niezapomniany - film sensacyjny, USA 2017, reż. Denise Di Novi, wyk. Rosario Dawson, Katherine Heigl, Geoff Stults, Isabella Kai, Cheryl Ladd (HIT)
23.40 Joker - film sensacyjny, USA, Kanada 2019, reż. Todd Phillips, wyk. Joaquin Phoenix, Robert De Niro, Zazie Beetz, Frances Conroy, Brett Cullen
2.10 To tylko kilka dni
2.55 Szpital - program obyczajowy
3.45 Uwaga!
4.00 Nauka jazdy
4.25 Recepta na stary dom
4.50 Jak to jest zrobione? - serial
5.15 Kto was tak urządził

TVP SPORT

6.40 Retro TVP SPORT **8.20** Piłka nożna - AMP Futbol Cup, Kraków **10.20** Boks - Gala KnockOut Boxing Night 34, Wrocław - walka wieczoru: M. Masternak - J. Oliver **12.45** 7 dni sport **13.55** Piłka nożna - 2. liga: Kotwica Kołobrzeg - ŁKS II Łódź **16.05** Droga do EURO **16.40** Piłka nożna - PKO Bank Polski Ekstraklasa: Legia Warszawa - Śląsk Wrocław **20.10** Boks - Gala KnockOut Boxing Night 34, Wrocław - walka wieczoru: Mateusz Masternak - Jean Jacques Oliver **21.05** Sportowy Wieczór **21.45** Piłka nożna - PKO Bank Polski Ekstraklasa: Legia Warszawa - Śląsk Wrocław **23.55** Boks

TV 4

6.00 Galileo **7.00** U progu katastrofy - film dok. **8.55** Galileo **10.55** Max - film przygodowy **13.10** Bibliotekarz: Tajemnica włóczni - film przygodowy **15.20** 13 posterunek 2 **16.00** Pamiętniki z wakacji **19.00** Gliniarze **20.00** Gliniarze **21.00** Pamiętniki z wakacji **22.00** Uprowadzenie - film sci - fi

Niedziela, 21.04

TVN 7

5.05 Szkoła - program obyczajowy
6.00 Wiza na miłość: na odwrót
7.00 Batwheels I - animacja
7.30 Beethoven - film familijny
9.10 Ten moment
9.40 Ukryta prawda
12.40 Pokonaj mnie, jeśli potrafisz - reality show
13.40 Detektywi - serial
14.35 Razem odNowa
15.40 Wytańczyć marzenia - film obyczajowy, USA 2006
18.10 Jaś Fasola: Nadciąga totalny kataklizm - komedia
20.00 Człowiek ze stali - film przygodowy, USA, Kanada, Wielka Brytania 2013, reż. Zack Snyder, wyk. Henry Cavill, Amy Adams, Michael Shannon, Diane Lane, Russell Crowe (HIT)
23.05 Frantic - film sensacyjny, USA, Francja 1988, reż. Roman Polański, wyk. Harrison Ford, Emmanuelle Seigner
1.30 Showtime - komedia, USA 2002, reż. Tom Dey, wyk. Robert De Niro, Eddie Murphy, Rene Russo, William Shatner
3.10 Medium z Long Island

TV PULS

5.30 Miasteczka. Nie ufaj nikomu - serial
8.30 Wielkie wakacje - komedia, Francja 1967, reż. Jean Girault
10.25 Smokiem i mieczem - film przygodowy, Niemcy, 2004
12.05 Miłość jest blisko - komedia romantyczna, Polska 2021
14.30 Hobbit: Niezwykła podróż - film przygodowy, USA 2012
17.55 Bracia przyrodni - komedia, USA 2008
20.00 Uprowadzona 3 - film sensacyjny, Francja, USA, Hiszpania 2014, reż. Olivier Megaton, wyk. Dougray Scott, Famke Janssen, Forest Whitaker, Liam Neeson, Maggie Grace (HIT)
22.05 G.I. Joe: Czas Kobry - film sensacyjny, USA 2009, reż. Stephen Sommers, wyk. Channing Tatum, Marlon Wayans, Rachel Nichols, Sienna Miller
0.15 Bandyta - dramat kryminalny, Kanada 2022, reż. Allan Ungar
3.00 Taki jest świat
4.00 Dyżur
4.35 Dyżur
5.00 Dzielnica strachu - serial

TRWAM

16.45 Sursum Corda **17.00** Receptury z klasztornego ogrodu **17.20** Muzyczne chwile **17.30** Sól Ziemi **17.55** Poczet Wielkich Polaków **18.00** Regina Coeli **18.05** Informacje dnia **18.15** Rozmowy niedokończone **19.25** Święty na każdy dzień **19.30** Moja katolicka rodzina **20.00** Informacje dnia **20.20** Różaniec **20.50** Myśląc Ojczyzna **21.00** Apel Jasnogórski **21.20** Informacje dnia **21.40** Retrospekcja **21.45** Stan Bezpieczeństwa Państwa **21.55** Święty na każdy dzień **22.00** Polskie dziedzictwo **22.30** Muzyczne chwile **22.45** Jak wygrać małżeństwo? **23.00** Jak my to widzimy **23.30** Tam, gdzie Bóg płacze

TTV

5.35 Damy i wieśniaczki. PL **6.25** Express **6.45** DeFacto **7.10** DeFacto **7.40** 99 - Gra o wszystko. VIP **8.45** Gogglebox. Przed telewizorem **9.45** Express **10.05** Gogglebox. Przed telewizorem **11.15** Żony Podlasia **12.25** Zakup w ciemno **13.30** Gogglebox. Przed telewizorem **14.35** 99 - Gra o wszystko. VIP **15.45** Express **16.05** Back to school. Prawdziwy egzamin **17.05** Życie na kredycie **17.45** Express **18.05** Życie na kredycie **18.45** Zakup w ciemno **19.45** Express **20.00** Kanapowczynie **21.00** Gogglebox. Przed telewizorem **22.00** Żony Podlasia **23.00** Back to school. Prawdziwy egzamin **0.00** Damy i wieśniaczki. PL

TV6

6.00 Zoo po godzinach **7.00** Columbo **11.00** Magnum: Detektyw z Hawajów **14.00** Policjantki i Policjanci **20.00** CSI: Kryminalne zagadki Nowego Jorku **23.00** Szyfry wojny - dramat wojenny, USA, 2002, reż. John Woo, wyk. Nicolas Cage, Adam Beach, Christian Slater, Roger Willie **1.50** Włatcy móch

TVP 1

7.00 Transmisja Mszy Świętej
7.30 Studio Raban - magazyn
8.00 Wydział kryminalny Kitzbühel (55) - serial
8.50 Ranczo s.V (60) - serial
9.45 Komisarz Alex (240) - serial
10.45 Ojciec Mateusz (366) - serial
11.35 Korona królów. Jagiellonowie (157) - serial
12.10 Agrobiznes
12.35 Rok w ogrodzie Extra
12.55 Zielona Planeta - Wodne światy 2 - cykl dok.
14.00 Złoty chłopak (164) - serial
14.55 Jaka to melodia?
15.35 Gra słów. Krzyżówka
16.05 Dziedzictwo (261) - serial
17.00 Teleexpress, Pogoda
17.20 Jaka to melodia?
17.55 Klan (4325) - telenowela
18.25 Leśniczówka (879) - serial
19.00 Jeden z dziesięciu - teleturniej
19.30 Program informacyjny 19.30
19.55 Pytanie dnia
20.05 Pogoda, Sport
20.15 Reporterzy - magazyn
20.30 Korona królów. Jagiellonowie (158) - serial
21.10 Teatr Telewizji - Do piachu... - spektakl teatralny, reż. Kazimierz Kutz, wyk. Piotr Cyrwus, Jerzy Trela, Jan Nowicki, Jerzy Nowak, Artur Dziurman, Jakub Ulewicz, Andrzej Gazdeczka (HIT)
23.00 Świat bez fikcji - Na ratunek Notre Dame
0.10 Balans bieli - magazyn
0.55 Chinatown - film sensacyjny, USA, reż. Roman Polański
3.15 Przeprowadzka - film obyczajowy, USA

POLSAT

6.00 Nowy dzień z Polsat News
8.40 Malanowski i Partnerzy
9.40 Sekrety rodziny
10.40 Dlaczego ja?
11.40 Gliniarze
12.50 Wydarzenia
13.20 Interwencja
13.40 Trudne sprawy
14.40 Dlaczego ja?
15.50 Wydarzenia, Pogoda
16.15 Interwencja
16.30 Na ratunek 112
17.00 Gliniarze
18.00 Pierwsza miłość
18.50 Wydarzenia, Sport, Pogoda
19.25 Gość Wydarzeń

20.10 Szybcy i wściekli 6 - film sensacyjny, USA, Japonia, Hiszpania, Wielka Brytania, 2013, reż. Justin Lin, wyk. Vin Diesel, Paul Walker, Dwayne Johnson, Jordana Brewster (HIT)
23.00 Proceder
0.00 Nocny patrol - film kryminalny, USA, 2019, reż. Joel Souza, wyk. David Krumholtz, Thomas Jane, Bridget Moynahan, Luke Kleintank
2.05 Terminator: Ocalenie - thriller sci - fi, USA, 2009, reż. McG, wyk. Christian Bale, Sam Worthington, Anton Yelchin, Moon Bloodgood

SUPER POLSAT

6.00 SuperLudzie **6.30** Na ratunek 112 **8.30** Hell's Kitchen - Piekielna Kuchnia **10.00** Wydarzenia 24 **10.30** Nasz nowy dom **11.30** Świat według Kiepskich **14.15** Hell's Kitchen - Piekielna Kuchnia **15.50** Wydarzenia **16.10** Więcej wydarzeń **16.20** Gość Wydarzeń 24 **16.50** Nasz nowy dom **17.50** Świat według Kiepskich **20.05** Górale **20.35** Górale **21.05** Górale **21.35** Górale **22.00** Dagmara szuka męża **23.00** Nic nie widziałem, nic nie słyszałem - komedia kryminalna, USA, 1989, reż. Arthur Hiller **1.10** Polacy za granicą **2.10** Świat według Kiepskich **4.00** Nasz nowy dom **5.00** Na ratunek 112 **5.30** Na ratunek 112

STOPKLATKA

6.00 Scena Śmiechu **6.40** Całe moje życie - etiuda **7.00** Złoty interes 2 - film dok. **8.00** Hudson i Rex - serial **9.99** Komisarz Rex - serial **12.00** Katastrofy w przestworzach **16.00** Hawaje 5 - 0 - serial **18.00** Komisarz Rex - serial **20.00** Uliczny wojownik - film akcji **22.05** Londyn w ogniu, akcja - thriller

TVP 2

4.35 Na dobre i na złe (806) - Dar serca - serial
5.30 M jak miłość (1560) - serial
6.20 Dobre historie - Wspólnota Dobrego Pasterza - magazyn
6.55 Rodzinka.pl s.IX (183) - Życiowy błąd - serial
7.30 Pytanie na śniadanie
11.15 Okrasa łamie przepisy - Galicyjski strudel
11.50 Barwy szczęścia (2986) - serial
12.30 Koło fortuny - teleturniej
13.15 Akacjowa 38 (327) - serial
14.05 Va Banque (762) - teleturniej
14.35 Na sygnale (561) - serial
15.05 Na dobre i na złe (918) - Dla twojego dobra - serial
16.00 Koło fortuny - teleturniej
16.35 Familiada - teleturniej
17.15 Zakazany owoc (452) - serial
18.10 Va Banque (763) - teleturniej
18.45 Akacjowa 38 (361) - serial
19.30 Barwy szczęścia (2986) - serial
20.10 Barwy szczęścia (2987) - serial
20.45 Kulisy serialu
20.55 M jak miłość (1799) - serial
21.55 Na sygnale (562) - serial
22.30 Panorama
23.10 Stulecie Winnych (47) - serial
23.55 Polegaj na mnie - film obyczajowy, Wielka Brytania, reż. Andrew Haigh, wyk. Charlie Plummer, Amy Seimetz, Travis Fimmel, Steve Buscemi (HIT)
2.10 O mnie się nie martw (4) - serial
3.10 Najlepszy - film obyczajowy, USA, reż. Shana Feste, wyk. Pierce Brosnan, Susan Sarandon, Carey Mulligan, Aaron Taylor - Johnson
4.50 Zakończenie dnia

TVN

5.40 Uwaga!
5.55 Ukryta prawda
6.50 Kuchenne rewolucje
7.45 Dzień Dobry TVN
11.30 Kuchenne rewolucje
12.35 Ukryta prawda
13.40 Ukryta prawda
14.45 Detektywi - serial
15.45 Kuchenne rewolucje
16.55 Ukryta prawda
18.00 Detektywi - serial
19.00 Fakty, Sport, Pogoda
19.55 Uwaga!
20.10 Doradca smaku
20.15 Na Wspólnej - serial
20.55 Milionerzy
21.35 Skazana - serial

22.45 Rafa - thriller, Australia 2010, reż. Andrew Traucki, wyk. Adrienne Pickering, Damian Walshe - Howling, Gyton Grantley, Zoe Naylor, Kieran Darcy - Smith (HIT)
0.25 Co za tydzień
0.55 Pokonaj mnie, jeśli potrafisz - reality show
2.00 Dowody zbrodni - serial
2.45 To tylko kilka dni
3.30 Szpital - program obyczajowy
4.15 Uwaga!
4.30 Nauka jazdy
4.55 Recepta na stary dom
5.15 Jak to jest zrobione? - serial

TVP SPORT

6.10 Strongman - Liga Mistrzów - Portugalia **8.15** Piłka nożna - PKO Bank Polski Ekstraklasa: Legia Warszawa - Śląsk Wrocław **10.20** Hokej na lodzie: Polska - Słowenia **12.30** Piłka nożna - 2. liga: Kotwica Kołobrzeg - ŁKS II Łódź **14.35** Boks - Megafights Gala Bokserska. Pacquiao vs. De La Hoya **15.50** Boks - Gala PZB Suzuki Boxing Night 28, Łomża **18.10** Piłka nożna - 2. liga: Olimpia Elbląg - Stomil Olsztyn **20.25** GOL - magazyn **22.10** Sportowy Wieczór **22.55** Boks - Gala KnockOut Boxing Night 34, Wrocław - walka: L. Grzyb **23.45** Boks - Gala w Las Vegas - podsumowanie

TV 4

10.00 Trudne sprawy **12.00** Policjantki i Policjanci **13.00** Gliniarze **14.00** Na ratunek 112 **15.00** Pomóż mi **16.00** Policjantki i Policjanci **18.00** Łowcy Skarbów **19.00** Policjantki i Policjanci **20.00** Sprawiedliwi - Wydział Kryminalny **21.00** Mordercze starcie - film sensacyjny **22.55** Love Island. Wyspa miłości

Poniedziałek, 22.04

TVN 7

5.00 Szkoła - program obyczajowy
6.55 Szpital - program obyczajowy
7.55 Ukryta prawda
11.00 Detektywi - serial
12.00 W - 11 Wydział Śledczy
12.45 Szpital - program obyczajowy
13.50 Sąd rodzinny
14.50 Sędzia Anna Maria Wesołowska
16.55 Zagadki losu
17.55 Szpital - program obyczajowy
18.55 Ukryta prawda
20.00 Hotel Paradise
21.00 Polityka - film obyczahiwy, Polska 2019, reż. Patryk Vega, wyk. Iwona Bielska, Ewa Kasprzyk, Anna Karczmarczyk, Marcin Bosak, Janusz Chabior, Andrzej Grabowski, Daniel Olbrychski, Maciej Stuhr (HIT)
23.45 Czas na Show. Drag Me Out
0.45 Testosteron - komedia, Polska 2007, reż. Andrzej Saramonowicz, Tomasz Konecki, wyk. Piotr Adamczyk, Borys Szyc, Maciej Stuhr, Krzysztof Stelmaszyk, Cezary Kosiński
3.10 Medium z Long Island
4.05 Druga strona medalu

TV PULS

6.00 Policjanci z Miami - serial
8.00 Kobra - oddział specjalny - serial
10.00 Zbuntowany anioł - serial
12.00 Miasteczka. Nie ufaj nikomu - serial
13.00 Lombard: Życie pod zastaw
16.00 Miasteczka. Nie ufaj nikomu - serial
18.00 Lombard: Życie pod zastaw
20.00 Cobra - film sensacyjny, USA 1986, reż. George P. Cosmatos, wyk. Andrew Robinson, Brian Thompson, Brigitte Nielsen, Reni Santoni, Sylvester Stallone (HIT)
21.50 W obronie własnej - dramat sensacyjny, USA 2013, reż. Gary Fleder, wyk. Clancy Brown, Frank Grillo, Jason Statham, Rachelle Lefevre, Winona Ryder, James Franco
23.50 Apex - thriller, USA 2021, reż. Edward Drake, wyk. Alexia Fast, Bruce Willis, Corey Large, Neal McDonough
1.35 Dzielnica strachu - serial
2.30 Menu na miarę
4.00 Taki jest świat
5.00 Dzielnica strachu - serial

TRWAM

14.20 Muzyczne chwile **14.30** Jan Ledóchowski **15.00** Wyzwolenie **15.45** Święty na każdy dzień **15.50** Ma się rozumieć **16.00** Informacje dnia **16.10** Sanktuaria polskie **16.30** Porady Medyczne Bonifratrów **17.00** Świadkowie **17.30** Spotkanie Rodziny Radia Maryja **20.00** Informacje dnia **20.20** Różaniec **20.50** Myśląc Ojczyzna **21.00** Apel Jasnogórski **21.20** Informacje dnia **21.40** Polski Punkt Widzenia **22.00** Z wędką nad wodę **22.30** Sekrety mnichów **22.45** Spektakl teatralny. Powrót posłae dnia **4.40** Polski Punkt Widzenia **5.00** Filmowe życiorysy. Naznaczona przez Boga - Myrna Nassur

TTV

5.25 Detektywi. Na zlecenie **6.00** Express **6.15** Dobra robota **6.45** Ukryta prawda **7.45** Szpital - program obyczajowy **8.45** Szpital - program obyczajowy **9.45** Kartoteka **10.45** Zakup w ciemno **11.40** Damy i wieśniaczki. Ukraina **12.45** Królowe życia - serial **13.30** Życie na kredycie **14.05** Życie na kredycie **14.40** Gogglebox. Przed telewizorem **15.45** Express **16.05** Zakup w ciemno **17.10** DeFacto **17.45** Express **18.00** Sport **18.05** Usterka **18.40** Złomowisko PL **19.45** Express **20.05** Zakup w ciemno **21.05** Dobra robota **21.45** Express **22.00** Gogglebox. Przed telewizorem **0.00** 99 - Gra o wszystko. VIP

TV6

6.00 Strażnik Teksasu **8.00** Policjantki i Policjanci **9.00** Kobra - oddział specjalny **11.05** Więzienie **13.00** Policjantki i Policjanci **15.00** Kobra - oddział specjalny **17.00** Magnum: Detektyw z Hawajów **18.00** Strażnik Teksasu **20.00** CSI: Kryminalne zagadki Nowego Jorku **22.00** Sprawiedliwi - Wydział Kryminalny

eprasa.pl dc7a062a4d

Nad rolnikami wciąż wiszą długi

ROLNICTWO

Jak wynika z Rejestru Dłużników BIG InfoMonitor i bazy informacji kredytowych BIK, o 1,1% rdr. wzrósł odsetek dłużników z kategorii uprawy rolne, chów i hodowla zwierząt, łowiectwo, włączając działalność usługową. Na koniec ub.r. było ich nieco ponad 1,5 tys. Rok wcześniej było prawie tak samo. Z kolei w KRD na koniec 2023 r. widniało 3,6 tys. zadłużonych rolników. To o 5,3% mniej niż rok wcześniej, kiedy było ich 3,8 tys.

Zmiany te nie odzwierciedlają fatalnej sytuacji rolników. Problemy z płynnością finansową w wielu przypadkach nie są rejestrowane, bo producenci z tego sektora są zadłużeni wobec podmiotów, z którymi współpracują od wielu lat, a swoją działalność operacyjną mają dostosowaną do cyklu produkcji rolnej – komentuje **Adrian Parol**, radca prawny i doradca restrukturyzacyjny, specjalizujący się w sektorze rolnym.

Zmian nie widać

Z kolei dr hab. inż. **Dorota Czerwińska-Kayzer** z Uniwersytetu Przyrodniczego w Poznaniu wyjaśnia, że Rejestr Dłużników BIG InfoMonitor i bazy informacji kredytowych BIK zbiera dane nt. zadłużenia wobec banków. Z kolei KRD gromadzi informacje w zakresie kredytów kupieckich. Zdarza się, że dany dłużnik jest uwzględniony w jednym rejestrze, a w innym – nie. Z tego wynikają rozbieżności. – Natomiast faktyczny obraz jest taki, że grupa rolników nie reguluje zobowiązań i jest zgłaszana do tych rejestrów. Ich liczebność jest praktycznie stała, a wzrosty bądź spadki rdr. oscylują w granicach 1,5-5% – dodaje ekspertka.

Z danych Rejestru Dłużników BIG InfoMonitor i bazy informacji kredytowych BIK wynika, że o 0,1% rdr. wzrosła kwota zaległości dłużników z kategorii uprawy rolne, chów i hodowla zwierząt, łowiectwo, włączając działalność usługową. 31 grudnia ub.r. wyniosła 503,1 mln zł, a rok wcześniej – 502,6 mln zł. Według danych KRD, na koniec 2023 roku całkowite zadłużenie rolników szacowano na 264,7 mln zł. To o 4% więcej niż poprzednio – 254,6 mln zł.

– Informacja o tym, że w KRD wzrosła o 4% kwota niezapłaconych zobowiązań, przy spadku liczby dłużników, wskazuje na to, że mają oni więcej do spłacenia swoim kontrahentom. Powodem tego były w ub.r. wyższe ceny surowców. Natomiast zmiana o 0,1% w połączeniu z liczbą zadłużonych pokazuje, że sytuacja kredytowa w bankach rdr. prawie się nie zmienia. Może być tak, że rolnicy, którzy wcześniej zalegali ze spłatą rat kredytów, przenieśli się w obszar kredytu kupieckiego. Niemniej jednak aktualna sytuacja nie sprzyja łatwemu regulowaniu zobowiązań zarówno tych w banku, jak i wobec kontrahentów. Główną przyczyną są niskie ceny w handlu hurtowym – podkreśla dr hab. inż. Czerwińska-Kayzer.

Średnie zaległości

Według Rejestru Dłużników BIG InfoMonitor i bazy informacji kredytowych BIK, średnia kwota zaległości spadła rdr. o 1% w kategorii uprawy rolne, chów i hodowla zwierząt, łowiectwo, włączając działalność usługową. Na koniec ub.r. wyniosła 324,6 tys. Poprzednio była na poziomie 327,8 tys. zł. Jak wynika z danych KRD, 31 grudnia 2023 roku średnie zadłużenie rolnika było na poziomie 73,1 tys. zł. To 9,8% więcej niż rok wcześniej – 66,5 tys. zł.

– Po danych z dwóch rejestrów ewidentnie widać, że następuje przeniesienie niezapłaconych zobowiązań z obszaru kredytu bankowego do kupieckiego, ponieważ banki ostrożniej udzielają kredytów. W najbliższym czasie to zjawisko może się pogłębiać, gdyż producenci środków produkcji lub hurtownicy, chcąc dokonać sprzedaży, będą udzielać wyższych kredytów kupieckich i w przypadku nieuregulowania długów takie informacje trafią do KRD – ostrzega ekspertka z UP w Poznaniu.

Zdaniem mec. Adriana Parola, średnie zadłużenie ma szczególne znaczenie. Jego analiza w perspektywie kilkuletniej pozwala na ocenę sytuacji finansowej rolników z danego sektora produkcji rolnej. Obecna sytuacja jest mocno niepokojąca w każdym z nich. I nie ma takiego, który byłby zyskowny dla producentów rolnych. Istotne jest też to, co się dzieje na rynkach lokalnych, krajowych i międzynarodowych. Rolnicy prowadzący gospodarstwa w pobliżu dużych ośrodków miejskich mają lepsze warunki do prowadzenia biznesu z uwagi na możliwość łatwiejszego zbycia produkcji rolnej i ukierunkowania produkcji na zaspokojenie potrzeb ośrodka miejskiego.

– Niestety wśród rolników wciąż pokutuje problem z brakiem umiejętnego przewidywania przyszłych problemów, a często też zrozumienia samej idei przedsiębiorczości. Szczególnie chodzi o starsze pokolenie, chociaż to też się zmienia. Rolnicy wciąż popełniają klasyczne błędy, które potem – pomimo dobrych intencji – mszczą się na nich w postaci problemów finansowych – zauważa **Łukasz Goszczyński**, radca prawny i doradca restrukturyzacyjny, specjalizujący się w sektorze rolnym z kancelarii GKPG.

Fala bankructw

KRD informuje, że na koniec ub.r. statystyczny rolnik zalegał ze spłatą zobowiązań średnio 904 dni. To 43 dni więcej niż 31 grudnia 2022 r. – 861 dni. W opinii mec. Parola, wydłużenie okresu zalegania ze spłatą zobowiązań świadczy o pogorszeniu sytuacji finansowej rolników. Wpadają oni w pętlę zadłużenia, co może prowadzić do fali bankructw. Z taką tezą zgadza się również mec. Goszczyński, który dodaje, że rejestry nie oddają stanu rzeczywistego. Rolnicy są w naprawdę fatalnej kondycji, czego dają np. wyraz podczas protestów. Według eksperta, jeżeli nic się nie zmieni w podejściu rządu, to będzie tylko gorzej.

– Fala bankructw to bardzo realny scenariusz. Rolnicy mają teraz poważne problemy ze zbyciem produktów z poprzedniego roku i sprzedają je poniżej kosztów wytworzenia. Nie posiadają też wystarczających środków na uruchomienie produkcji w bieżącym roku. Oznacza to dalsze, coraz większe zadłużanie się, bez realnej perspektywy uzyskania zyskowności. Ceny uzyskiwane za produkty często są nawet poniżej rzeczywistych kosztów produkcji – alarmuje mec. Adrian Parol.

Z kolei dr **Piotr Rachwał** z Uniwersytetu Rolniczego w Krakowie nie przewiduje, żeby fala bankructw miała zalać rolników. Zwłaszcza duże podmioty, które posiadają np. 100 hektarów ziemi, mogą ją sprzedawać po hektarze wartym ok. 50 tys. zł. To jest ich kapitał, jakiego nie mają właściciele przedsiębiorstw, działający w innych branżach. Oczywiście w gorszej sytuacji są właściciele 2-3 hektarów, a tych jest w Polsce najwięcej. Jednak oni nie obsługują rynku, ewentualnie ten okoliczny. – Niektórzy rolnicy sprzedają część swoich gospodarstw w celu uregulowania zobowiązań, które na nich ciążą. Zmniejszają ich powierzchnię, by przetrwać. I właśnie dzięki temu udaje im się ocalić swoje gospodarstwo – wyjaśnia dr Rachwał.

Ekspert z kancelarii GKPG również dostrzega takie zjawisko. Jednak jest zdania, że tego typu sytuacje w ogóle nie powinny mieć miejsca. Ziemia to dla większości właścicieli w Polsce ojcowizna, która nie powinna nigdy trafić w obce ręce. Często dla rolników jest to większym problemem niż samo zadłużenie, które z czasem mogą spłacić. A z odzyskaniem gruntów jest już dużo gorzej, bo traci się je bezpowrotnie. Natomiast dr Piotr Rachwał wskazuje na duże gospodarstwa, które zaciągają kredyty krótkoterminowe na spłatę kredytów długoterminowych i wpadają w pętlę zadłużenia. Z każdym kolejnym rokiem mają coraz większy problem ze spłatą długów, nawet w wydłużonych terminach. I w ich przypadku jedynym ratunkiem bywa sprzedaż części ziemi.

– Polscy rolnicy – mimo trudności – starają się płacić zaciągnięte zobowiązania w terminie. Z czasem mogą ograniczyć ilość stosowanych środków produkcji, by zmniejszyć koszty i nie obarczać się zbyt dużymi zobowiązaniami. Wynikać to będzie zarówno z niechęci do zadłużania się przy wysokich kosztach kapitału, jak i minimalizowania ryzyka spłaty długu. Takie ostrożne działanie może w istocie ratować przed bankructwem – uważa ekspertka z UP w Poznaniu.

Podsumowując, mec. Adrian Parol twierdzi, że nowy rząd powinien uporządkować ten sektor, zapewniając rolnikom możliwość sprzedaży produktów po cenach pozwalających na przywrócenie zyskowności produkcji rolnej. I dodaje, że potrzebne są zmiany w polityce rządu, mające na celu zabezpieczenie interesów rolników. W podobnym tonie wypowiada się mec. Łukasz Goszczyński. Zapewnia on, że trzeba wypracować długofalową strategię w kwestii podniesienia bezpieczeństwa rolników w zakresie procesu produkcji. Nie mogą oni stale martwić się, czy w kolejnym sezonie znów będą na minusie. Jak mówi dr Rachwał, pomoc rządowa musi najpierw obejmować uregulowanie rynków i ustabilizowanie cen. Później należy myśleć o ewentualnym wprowadzaniu dopłat do ratowania zagrożonych podmiotów. **Monday News**

REKLAMA
ul. Kolejowa 46, 22-470 Zwierzyniec
603 227 214, 695 559 317, 601 348 423
SPÓŁKA Z O.O. GAL-AXY
gal-axy.com.pl
biomasa.pl1@gmail.com
WYCINKA TERENÓW
PRZYWRACANIE TERENÓW ROLNICZYCH
REKULTYWACJA UGORÓW
LIKWIDACJA SADÓW
SKUP GAŁĘZI I BIOMASY
TRANSPORT RUCHOMYMI PODŁOGAMI WRAZ ZAŁADUNKIEM

REKLAMA
ULAN
511 259 666
ul. J. Piłsudskiego 4
22-435 Komarów-Osada
www.ulankomarow.pl
ulankomarow
biuro@ulankomarow.pl
KOMPLEKSOWE USŁUGI OGRODNICZE
• KOSZENIE TRAWNIKÓW • USŁUGA GLEBOGRYZARKĄ • USŁUGA RĘBAKIEM
• STRZYŻENIE ŻYWOPŁOTÓW, TUI • PORZĄDKOWANIE DZIAŁEK • GRABIENIE LIŚCI
• ZAMIATANIE • ZIMOWE ODŚNIEŻANIE POSESJI, CHODNIKÓW, PLACÓW
• OBSŁUGA KOMPLEKSOWA OSÓB ORAZ FIRM
WYNAJEM MASZYN OGRODNICZYCH
RĘBAK SPALINOWY (ROBI ZRĘBKĘ)
RĘBAK SPALINOWY (ROBI KLOCKI)
PIŁA NA WYSIĘGNIKU
WIERTNICA GLEBOWA
KOSY
TRAKTORKI OGRODNICZE
KOSIARKI
PIŁY SPALINOWE
DMUCHAWY DO LIŚCI
PRZYCZEPKI SAMOCHODOWE
NOŻYCE DO ŻYWOPŁOTU
ZAMIATARKI
ODŚNIEŻARKI
GLEBOGRYZARKI

REKLAMA

PRACA w HOLANDII
PRODUKCJA OGRODNICTWO LOGISTYKA ROLNICTWO
Work Centre BIUROPRACY
533 966 678
533 155 868
ul. Kościuszki 24/4, 22-600 Tomaszów Lubelski
www.workcentre.com.pl

eprasa.pl dc7a062a4d

Bo nie ustąpił

Policjanci ustalili, że 52-latek kierujący dacią nie ustąpił pierwszeństwa przejazdu.

WOŻUCZYN

52-letni kierujący dacią podczas skręcania w lewo nie ustąpił pierwszeństwa przejazdu jadącemu z naprzeciwka 23-letniemu kierującemu audi. W wyniku zderzenia się pojazdów, pomocy medycznej potrzebowały dwie pasażerki dacii i troje pasażerów z audi.

7 kwietnia po godz. 14 dyżurny tomaszowskiej policji otrzymał zgłoszenie, że w Wożuczynie na DW-850 doszło do wypadku drogowego z udziałem dwóch osobówek.

Wstępne ustalenia policjantów wskazują, że 52-letni kierujący dacią jadąc od Rachań w kierunku Czartowczyka, w miejscowości Wożuczyn chcąc skręcić w lewo, nie ustąpił pierwszeństwa przejazdu jadącemu z naprzeciwka kierującemu audi.

Samochody się zderzyły. Pomocy medycznej potrzebowały dwie pasażerki z dacii oraz troje pasażerów z audi.

– Policjanci na miejscu zdarzenia wykonali oględziny pojazdów i miejsca zdarzenia oraz sprawdzili stan trzeźwości kierujących. Wynik wskazał, że kierujący pojazdami, mieszkańcy gminy Tomaszów Lubelski byli trzeźwi – informuje młodszy aspirant **Małgorzata Pawłowska**, rzecznik prasowy KPP Tomaszów Lubelski.

Przyczyny i okoliczności zdarzenia będą wyjaśniane przez policjantów. **wd**

Włamał się do ogródka po alkohol

ZAMOŚĆ

Kryminalni ustalili podejrzanego o włamanie do restauracyjnego ogrodu zimowego na zamojskiej starówce. Mężczyzna usłyszał zarzuty i trafił do aresztu.

Pod koniec marca w Zamościu ktoś włamał się do zimowego ogródka ustawionego przed jedną z restauracji.

– Sprawca pod osłoną nocy rozerwał narożnik parasola tworzącego zadaszenie szklanej wiaty ogrodu, a następnie z niezamkniętej na klucz lodówki ukradł kilkanaście butelek alkoholu – opisuje aspirant sztabowy **Dorota Krukowska-Bubiło**, oficer prasowy KMP Zamość.

Wykonane na miejscu włamania policyjne czynności oraz analiza sprawy naprowadziły kryminalnych z zamojskiej komendy na trop sprawcy przestępstwa.

Policja zatrzymała 31-latka podejrzewanego o włamanie się do restauracyjnego ogródka i kradzież alkoholu.

We wtorek 9 kwietnia mężczyzna podejrzewany o włamanie został zatrzymany i doprowadzony do policyjnego aresztu.

– 31-latek z Zamościa 10 kwietnia usłyszał zarzut kradzieży z włamaniem. Czeka go surowa kara, ponieważ odpowie w warunkach recydywy. W przeszłości był już karany za tego typu przestępstwa – informuje asp. sztab. **Dorota Krukowska-Bubiło**.

Dodaje, że po usłyszeniu zarzutów mężczyzna został przewieziony do zakładu karnego. 31-latek ukrywał się przed wymiarem sprawiedliwości, a do odbycia ma karę roku i 2 miesięcy pozbawienia wolności za popełnione wcześniej przestępstwo przeciwko mieniu.

Zgodnie z kodeksem karnym kradzież z włamaniem zagrożona jest karą pozbawienia wolności do lat 10. **wd**

Pokaz handlowy był oszustwem

TOMASZÓW LUBELSKI

Bezpłatne badanie wzroku, pokaz handlowy i loteria, a na koniec niespodzianka w postaci faktury na 13 tys. zł. Seniorka, która choć nie chciała, „wygrała" odkurzacz, jonizator i inne gadżety, zgłosiła sprawę Policji.

Bezpłatne badanie wzroku, pokaz handlowy i loteria – na spotkanie z takimi atrakcjami udała się pod koniec lutego 75-latka z powiatu tomaszowskiego. Zorganizowane było w Tomaszowie Lubelskim. Kobieta dostała na nie smsowe zaproszenie. Nie podejrzewała nic złego. W spotkaniu uczestniczyło kilkadziesiąt osób. W trakcie zorganizowana została loteria z „darmowymi" nagrodami.

75-latka była jedną z osób, które wygrały m.in. odkurzacz, lampę do nagrzewania czy jonizator.

– Po spotkaniu, organizatorzy pokazu zaoferowali seniorce darmowy transport i pomoc w przewiezieniu wygranych przedmiotów bezpośrednio do domu. Po przyjeździe do miejsca zamieszkania 75-latki, wprowadzili ją w błąd co do obowiązku zapłaty za wygrane przedmioty. Stosując manipulację i obietnicę zwrotu pieniędzy przy kolejnym pokazie, nakłonili 75-latkę do podpisania faktury za wygrane przedmioty i zapłaty za nie 13 tys. zł – informuje młodszy aspirant **Małgorzata Pawłowska**, rzecznik prasowy Komendy Powiatowej Policji w Tomaszowie Lubelskim.

Po kilku dniach od pokazu i utracie kontaktu z firmą, która zorganizowała pokaz, seniorka zorientowała się, że padła ofiarą oszustwa. Sprawę postanowiła zgłosić Rzecznikowi Praw Konsumentów oraz tomaszowskim policjantom.

Mundurowi zajęli się jej wyjaśnianiem.

– Przestrzegamy przed udziałem w pokazach nieuczciwych handlowców sprzedających urządzenia kuchenne, medyczne czy domowe oraz oferujących „bezpłatne" badanie wzroku – apelują policjanci.

Przypominają też, że sam udział w spotkaniu takim, na jakim była 75-latka, do niczego nie zobowiązuje. Jednak uczestnicząc w takim pokazie, należy dwa razy zastanowić się zanim cokolwiek podpiszemy, nawet jeżeli jest to „zwykła" lista obecności czy zgoda na udział w konkursie z atrakcyjnymi nagrodami.

– Pamiętajmy, udział w pokazie nie jest równoznaczny z koniecznością zakupu oferowanego towaru. Na pokazach często oferowane są produkty, których cena jest wielokrotnie wyższa od ceny rynkowej. Nigdy nie zapraszajmy też osób z pokazów do swojego domu w celu sfinalizowania umowy kupna. Nawet jeśli oferują pomoc np. w transporcie zakupionego na pokazie sprzętu lub wygranej w loterii nagrody – radzi mł. asp. Pawłowska.

Dodaje, że od umowy zawartej poza lokalem przedsiębiorcy, można odstąpić w terminie 14 dni od daty jej zawarcia. **wd**

Wtargnął przed ciężarówkę?

Szczegółowe przyczyny i okoliczności wypadku w Józefówce wyjaśniają policjanci.

GM. RACHANIE

W Józefówce pieszy został potrącony przez kierującego manem. Mężczyzna z poważnymi obrażeniami ciała trafił do szpitala.

Do wypadku doszło 8 kwietnia przed godziną 15 w Józefówce.

– Wstępne ustalenia policjantów wskazują, że 43-letni mieszkaniec gm. Rachanie, najprawdopodobniej chcąc przejść na drugą stronę jezdni, wtargnął bezpośrednio przed nadjeżdżającą ciężarówkę. 37-letni kierujący ciągnikiem siodłowym marki Man, mieszkaniec powiatu radomskiego, nie zdołał uniknąć z nim zderzenia. Pieszy z ciężkimi obrażeniami ciała, w stanie nieprzytomności został przewieziony do szpitala – poinformowała młodszy aspirant **Małgorzata Pawłowska**, oficer prasowy Komendy Powiatowej Policji w Tomaszowie Lubelskim.

Wiadomo, że kierujący ciężarówką był trzeźwy. Od pieszego została pobrana krew do badania na zawartość alkoholu w organizmie. Szczegółowe przyczyny i okoliczności wypadku wyjaśni prowadzone w tej sprawie postępowanie.

Policja apeluje o zachowanie ostrożności na drodze. **wd**

Miały być zakupy, są straty

BIŁGORAJ

41-latka, która znalazła ogłoszenie o darmowym oddaniu mebli ogrodowych została oszukana. Chcąc pokryć koszty przesyłki, na polecenie nieznajomej wygenerowała kody BLIK, tracąc ponad 900 zł. Pieniądze stracił również mężczyzna, który chciał sprzedać opony.

Do biłgorajskiej policji zgłosiła się 41-letnia mieszkanka powiatu, która padła ofiarą oszustki. Kobieta znalazła ogłoszenie o darmowym oddaniu mebli ogrodowych, musiała jedynie opłacić koszty przesyłki w kwocie około 300 zł.

Nawiązała kontakt z osobą, która wystawiła ogłoszenie. – Kobieta, która rzekomo chciała „oddać" meble poleciła 41-latce wygenerowanie kodu BLIK na pokrycie kosztów przesyłki. Okazało się jednak, że pieniądze nie doszły więc poprosiła ją o następny kod, kiedy i tym razem okazało się, że pojawił się problem i została poproszona o kolejny kobieta zorientowała się, że prawdopodobnie ma do czynienia z oszustwem – informuje asp. **Joanna Klimek,** oficer prasowy KPP w Biłgoraju. Niestety w efekcie manipulacji straciła ponad 900 zł.

Podczas internetowej transakcji oszukany został również 36-letni mieszkaniec powiatu biłgorajskiego. Mężczyzna na popularnym portalu ogłoszeniowym wystawił na sprzedaż opony za 500 zł. Za pośrednictwem komunikatora skontaktowała się z nim osoba zainteresowana kupnem, która poprosiła go o podanie adresu i numeru konta.

Następnie rzekomy kupujący poinformował 36-latka, że na swój koszt wyśle po opony kuriera. Po chwili otrzymał telefon z informacją, że z uwagi na awarię w banku kupujący nie może dokonać przelewu i poprosił mężczyznę o wygenerowanie kodu BLIK na kwotę 3 tys. zł zapewniając, że odeśle mu za chwilę 3,5 tys. zł. Mężczyzna zgodził się, po chwili został poproszony o wygenerowanie kolejnych kodów i podanie numeru oraz kodu CCV karty płatniczej. 36-latek zgodził się i wykonał wszystkie polecenia nieznajomego.

– Po jakimś czasie mężczyzna postanowił skontaktować się ze swoim bankiem. Wtedy dowiedział się, że pieniądze wygenerowane za pomocą kodu BLIK zostały wypłacone w bankomacie na terenie kraju, a z jego konta dokonano przelewu. W efekcie manipulacji oszusta stracił ponad 15 tys. zł – informuje asp. Klimek.

Policja apeluje, aby podczas transakcji pieniężnych zachować szczególną ostrożność. Nie ufajmy nieznajomym i pamiętajmy o podstawowych zasadach bezpieczeństwa. **ez**

eprasa.pl dc7a062a4d

Strażacy w akcji

POW. ZAMOJSKI

W Płoskiem k. Zamościa w ogniu stanął budynek ze środkami ochrony roślin, a na cmentarzu w Świdnikach od niedopalonego znicza zapaliły się śmieci. Przy okazji uratowano małego zajączka.

Druh Tomasz Pieczykolan z OSP KSRG Miączyn uratował zajączka.

10 kwietnia przed godz. 15 strażacy zostali zadysponowani do pożaru w Płoskiem. Jak informuje mł. bryg. **Marcin Żulewski**, rzecznik prasowy Komendy Miejskiej PSP w Zamościu, zgłoszenie dotyczyło pożaru stodoły, ale na miejscu okazało się, że to murowany budynek, w którym składowane są środki ochrony roślin, nawozy sztuczne, narzędzia i akcesoria ogrodnicze. Cały był w ogniu, na dodatek na jednej ze ścian zainstalowana była instalacja fotowoltaiczna. Z uwagi na ilość i rodzaj nagromadzonych materiałów, strażacy podali pianę gaśniczą. Prowadzone były również działania obronne w stosunku do sąsiedniego budynku drewnianego, który był zagrożony pożarem.

W trwającej prawie 4 godziny akcji uczestniczyli strażacy z JRG Zamość oraz OSP w Zawadzie, Płoskiem, Mokrem i Białowoli.

Spaleniu uległ dach oraz zgromadzone w budynku środki ochrony roślin, nawozy sztuczne, akcesoria ogrodnicze, artykuły budowlane, nasiona warzyw i kwiatów oraz części zamienne do kosiarek i pilarek.

Po akcji gaśniczej strażacy przystąpili do dogaszania i rozbiórki więźby dachowej. Podczas zdarzenia właściciel doznał poparzenia dłoni. Pomocy udzielili mu strażacy, zakładając opatrunek hydrożelowy.

Prawdopodobną przyczyną pożaru było zaprószenie ognia.

Dzień wcześniej (9 kwietnia) po godz. 21 strażacy zostali zadysponowani do pożaru śmieci na cmentarzu w Świdnikach (gm. Miączyn). Paliły się śmieci. Jako pierwsi działania gaśnicze podjęli druhowie z OSP Góry Grabowiec i Miączyna (w akcji uczestniczyły też jednostki JRG Zamość i OSP Świdniki). – Z uwagi na ilość nagromadzonych śmieci, strażacy podali pianę gaśniczą na składowisko – informuje rzecznik zamojskich strażaków.

Działania gaśnicze były realizowane w sprzęcie ochrony układu oddechowego. Pożar został prawdopodobnie spowodowany przez nieostrożną osobę, która wrzuciła tlący się znicz na składowisko, a akcja gaśnicza trwała ponad 2 godziny. Zakończyła się podwójnym sukcesem, bo druh **Tomasz Pieczykolan** z OSP KSRG Miączyn uratował przy okazji małego zajączka, który znajdował się w pobliżu palących się odpadów.

lew

W Płoskiem k. Zamościa w ogniu stanął budynek ze środkami ochrony roślin. Fot. KM PSP Zamość

Dąb „Hrubcio" pomnikiem przyrody?

HRUBIESZÓW

Internauci z Hrubieszowa, okolic i nie tylko zdecydowanie opowiedzieli się za tym, by wieloletniemu dębowi przy ulicy Różanej w Hrubieszowie nadać imię „Hrubcio". Prawie o połowę mniej było zwolenników imienia „Wiktor". A kilkadziesiąt głosów zdobyła propozycja imienia „Władysław".

Dąb przy ulicy Różanej w Hrubieszowie nie jest drzewem zabytkowym. Miasto rozpoczęło procedurę nadania temu drzewu statusu pomnika przyrody. Uchwałę w tej sprawie musi jeszcze podjąć Rada Miejska Hrubieszowa. Wcześniej jednak zaproponowano mieszkańcom Hrubieszowa, aby pomogli w wyborze imienia dla tego dębu.

Podano trzy propozycje imion. Głosowano do 5 kwietnia do północy na profilu facebookowym „Hrubieszów. Miasto z Klimatem". Zwolennicy imienia „Wiktor" (od imienia rodowitego hrubieszowianina, znanego w całej Polsce prof. Wiktora Zina) klikali w emotikon „polubienia" pod postem. Z kolei ci, którzy wybrali imię „Hrubcio" klikali pod postem emotikon „serduszko". Natomiast, ci którym do gustu przypadło imię „Władysław", klikali pod postem w emotikon „wow – zdziwienie". Można było również wysłać e-maila z wybranym imieniem, ale ta forma głosowania cieszyła się znacznie mniejszym zainteresowaniem.

I tak, do 5 kwietnia największą popularnością wśród głosujących cieszyło się imię „Hrubcio" – prawie 250 głosów na miejskim profilu Hrubieszowa na portalu Facebook. Chociaż trafili się również sceptycy, którzy skomentowali tę propozycję następująco: „Hrubcio!" tak można nazwać pluszaka – zabawkę ale czy Pomnik Przyrody?". O połowę mniej internautów (około 125) zagłosowało na propozycję, by dąb przy ul. Różanej nazwać imieniem „Wiktor". Natomiast na propozycję królewskiego imienia „Władysław" swoje głosy oddało blisko 60 internatów.

Z Centralnego Rejestru Form Ochrony Przyrody, prowadzonego przez Generalną Dyrekcję Ochrony Środowiska w Warszawie, wynika, że obecnie w Hrubieszowie jest 16 drzew o statusie pomnika przyrody. Aż 11 z nich rośnie na posesji przy ul. Antonówka 2 (4 lipy drobnolistne, 2 dęby szypułkowe, 3 kasztanowce zwyczajne oraz 2 jesiony wyniosłe, a także krzew dereni jadalnej). Jeden jesion wyniosły można znaleźć na posesji przy ul. 3 Maja 11. Natomiast leczony niedawno zabytkowy dąb szypułkowy rośnie przy wejściu do Parku Miejskiego, przy skrzyżowaniu ulic 3 Maja z ulicą mjr. Henryka Dobrzańskiego „Hubala". Z kolei dwa jesiony wyniosłe rosną w sąsiedztwie posesji przy ul. 3 Maja 12 oraz w grupie 6 drzew na posesji przy kościele Św. Stanisława Kostki.

par

Pielgrzymka Służby Zdrowia

TOMASZÓW LUB.

W Diecezjalnej Pielgrzymce Służby Zdrowia do Sanktuarium Matki Bożej Krasnobrodzkiej uczestniczyli m.in. pracownicy tomaszowskiego szpitala powiatowego.

Pracownicy służby zdrowia poszli na pielgrzymkę. Fot. SP ZOZ Tomaszów Lubelski

Lekarze, pielęgniarki, Kapelani, ratownicy medyczni, farmaceuci, stomatolodzy, pracownicy poradni, ośrodków zdrowia, szpitali oraz administracji i wszyscy chcący wspierać swoją modlitwą służbę zdrowia diecezji zamojsko-lubaczowskiej 6 kwietnia spotkali się na diecezjalnej pielgrzymce do Sanktuarium Matki Bożej w Krasnobrodzie. Wśród pielgrzymów byli pracownicy szpitala powiatowego w Tomaszowie Lubelskim.

Pielgrzymi modlili się na różańcu w intencji chorych i zawierzali Matce Bożej swoje troski. Wspólne spotkanie na modlitwie było dla nich doskonałą okazją do umocnienia wiary i zbudowania wspólnoty.

wd

Żonkile i spacer śladami zamojskich Żydów

ZAMOŚĆ

Będą rozdawane papierowe żonkile, zaplanowano też spacer śladami zamojskich Żydów. Książnica Zamojska zaprasza na 12. edycję akcji „Żonkile", upamiętniającą 81. rocznicę powstania w getcie warszawskim.

Ogólnopolskim organizatorem akcji „Żonkile" jest Muzeum Historii Żydów Polskich POLIN w Warszawie. W jej ramach w piątek (19 kwietnia) w siedzibie biblioteki przy ul. Kamiennej 20 rozdawane będą papierowe żonkile.

W poniedziałek (22 kwietnia) zaplanowano z kolei spacer po Starym Mieście „Śladami żydowskich mieszkańców Zamościa", który rozpocznie się o godz. 16 przy Nowej Bramie Lubelskiej (ul. Łukasińskiego).

Za udział w spacerze, który potrwa około 2 godziny, a poprowadzi go **Magda Misztal** z Książnicy Zamojskiej, nie trzeba płacić. Warunkiem skorzystania z wydarzenia jest posiadanie karty bibliotecznej Książnicy Zamojskiej, poza tym obowiązują wcześniejsze zapisy. Na zgłoszenia organizatorzy będą czekali do 19 kwietnia. Zapisu dokonujemy podając imię i nazwisko oraz numer aktywnej karty bibliotecznej: osobiście w Czytelni Regionalnej Książnicy Zamojskiej, telefonicznie pod numerem 84 627 11 54 wew. 31 lub mailowo: region@biblioteka.zamosc.pl.

lew

eprasa.pl dc7a062a4d

Centrum robi wrażenie!

LUBYCZA KRÓLEWSKA

Koncepcja architektoniczna budynku Centrum Kultury w Lubyczy Królewskiej, który planuje wybudować samorząd, robi wielkie wrażenie. Burmistrz Marek Łuszczyński przedstawił ją mieszkańcom. Zapowiada też konsultacje społeczne.

Planowane Centrum Kultury wkomponowane w przestrzeń.

Czy nowoczesny budynek przypadnie do gustu mieszkańcom Lubyczy?

Budżet na ten rok jest bardzo duży. Dużo w nim będzie inwestycji, które mam nadzieję, że mieszkańcy pozwolą mi od początku do końca zrealizować według planu – mówił na początku roku **Marek Łuszczyński**, po tym jak radni miejscy podjęli uchwałę budżetową na 2024 rok. Dziś jest już pewien, że będzie miał szansę dokończyć zaplanowane i rozpoczęte inwestycje. W wyborach samorządowych z poparciem 1 713 wyborców (71,79 proc.) Marek Łuszczyński ponownie został wybrany na burmistrza.

– Jest to dla mnie ogromny zaszczyt, ale jednocześnie odpowiedzialność. Deklaruję, że razem z radnymi dołożymy wszelkich starań, aby nasza Mała Ojczyzna stabilnie się rozwijała i była przyjaznym miejscem dla mieszkańców, a także odwiedzających nas gości. Mam nadzieję, że, tak jak do tej pory, będziecie nas Państwo wspierać i służyć dobrą radą – podsumował wybory.

A rady, o których wspomniał, przydadzą się szybko. W ubiegłym tygodniu mieszkańcom zaprezentowane zostały koncepcje architektoniczne budynków, które w kolejnych latach gmina zamierza wybudować. Są to Centrum Kultury, Centrum Zarządzania Kryzysowego oraz budynek socjalny przy zalewie. Jak wyjaśniał burmistrz, koncepcje są potrzebne do złożenia wniosku o dofinansowanie budowy każdego z obiektów.

Oprócz budynku socjalnego, przy zalewie ma powstać molo i plac zabaw. W Gminnym Centrum Zarządzania Kryzysowego, Ochrony Przeciwpożarowej i Ratownictwa w Lubyczy Królewskiej mieścić się będzie remiza KSRG OSP Lubycza Królewska oraz Podstacja Pogotowia Ratunkowego.

Budynek Centrum Kultury będzie w przyszłości siedzibą Centrum Kultury, Sportu i Turystyki, tam przeniesiona zostanie też gminna biblioteka, a i znajdzie się miejsce dla zespołu Pogranicze, Kapeli Lubyckiej i innych lokalnych stowarzyszeń.

– Centrum Kultury, Sportu korzysta teraz z budynku, który gmina przejęła od POM-u. Ale wszystko idzie do przodu, warunki się zmieniają, nam brakuje miejsca. Nie mamy możliwości zaproszenia teatru, bo mamy tylko scenę plenerową i jesteśmy uzależnieni od pogody. Organizujemy dwa festiwale, ale pomieszczenia, jakie mamy do dyspozycji nas ograniczają w kwestiach ich przygotowania. Trzeba to zmienić. Argumentem są też wymogi przeciwpożarowe. Może być tak, że w pewnym momencie obecna siedziba nie będzie ich spełniać – argumentuje Łuszczyński.

Nowa siedziba dla centrum kultury ma powstać na działce obok zrewitalizowanego centrum miasta.

– Będzie dopełnieniem zagospodarowania tej części Lubyczy Królewskiej – uważa Marek Łuszczyński.

Mieszkańcy, jako że to oni będą z tych budynków korzystali, będą mieli okazję wypowiedzieć się, czy koncepcje architektoniczne im odpowiadają, ewentualnie zgłosić do gminy swoje uwagi.

– Prawdopodobnie już w maju ogłosimy konsultacje społeczne, zorganizujemy spotkania, udostępnimy ankiety, żeby mieszkańcy mieli wpływ na to, co ostatecznie powstanie – zapowiada burmistrz.

wd, fot. WIMAR

Wiosenne recytacje

Laureaci Gminnego Konkursu Recytatorskiego „Wiosna w poezji".

KRYNICE

Gminny Konkurs Recytatorski „Wiosna w poezji" jest już rozstrzygnięty. Znamy laureatów.

Gminne eliminacje przeprowadzono 9 kwietnia (organizatorem była Biblioteka Publiczna Gminy Krynice wraz z Filią w Hucie Dzierążyńskiej przy współpracy biblioteki szkolnej ze Szkoły Podstawowej w Krynicach). Do tego etapu zgłoszono 16 recytatorów – uczniów klas 1-3 szkół podstawowych. Jurorzy przyznali trzy pierwsze miejsca i wyróżnienie uczniom każdej z tych klas.

I tak spośród pierwszaków pierwsze miejsce otrzymała **Lilianna Pachoń**, drugie – **Marlena Iskierka**, a trzecie – **Rafał Rycak**. Wśród drugoklasistów najlepiej oceniono występ **Katarzyny Kołodziej**. Kolejne miejsce ex aequo otrzymali **Dawid Rycak** i **Kajetan Szawracki**. Trzecie miejsce zajął **Jakub Oryszczak**. W kat. klas 3, konkurs wygrała **Gabriela Szlendak**, drugie miejsce zajęła **Lena Chroń**, a trzecie **Milena Wojtasiuk**.

Wyróżnieni zostali: **Fabian Buczek**, **Łucja Cik**, **Magdalena Lenard**, **Nikola Pitura**, **Zuzanna Adamczuk**, **Zofia Darmochwał**.

Laureaci w nagrodę dostali książki ufundowane przez bibliotekę w Krynicach.

wd

Stadion otwarty!

ZAMOŚĆ

Kosztował ponad 5 mln zł, w tym 3,5 mln zł stanowiło dofinansowanie z Polskiego Ładu. W Łabuniach otwarto nowy, profesjonalny stadion z zadaszonymi trybunami dla ponad 200 kibiców.

Stadion z zadaszonymi trybunami dla ponad 200 kibiców powstał przy ul. Parkowej. Fot. UG Łabunie

Uroczystość rozpoczęła się od przywitania zaproszonych gości przez wójta gminy Łabunie **Mariusza Kukiełkę** oraz prezesa GKS Sparta Łabunie **Łukasza Burdzego**. Do Łabuń przyjechali m.in. prezes Lubelskiego Związku Piłki Nożnej **Zbigniew Bartnik**, prezes Zamojskiego Okręgowego Związku Piłki Nożnej **Stanisław Pryciuk**, radny Sejmiku Województwa Lubelskiego **Krzysztof Gałaszkiewicz**, a także starosta zamojski **Stanisław Grześko**. Ks. **Andrzej Łuszcz**, proboszcz parafii w Łabuniach poświęcił obiekt, a następnie dokonano uroczystego przecięcia wstęgi.

Po części oficjalnej odbył się pokaz umiejętności **Michała Rycaja**, trzykrotnego mistrza świata we freestyle football, warsztaty ze sztuki wykonywania piłką ewolucji żonglersko-cyrkowych, a także animacje sportowe. Był też dmuchany plac zabaw i ognisko dla najmłodszych uczestników wydarzenia. Warto dodać, że prezes GKS Sparta Łabunie Łukasz Burdzy wręczył wójtowi Kukiełce oraz wieloletniemu prezesowi Sparty **Jerzemu Wiatrowi** pamiątkowe statuetki „Zasłużony dla GKS Sparta Łabunie".

Stadion sportowy o wymiarach 100×63 m z ogrodzeniem, piłkochwytami, oświetleniem, systemem nawadniającym, zadaszonymi trybunami i ponad 200 siedzącymi miejscami dla kibiców powstał przy ul. Parkowej. W ramach tego samego zadania wzniesiono nowy budynek sanitarno-szatniowy dla piłkarzy i sędziów. To parterowy budynek z dwiema szatniami, pomieszczeniem klubowym i gospodarczym. Obiekt będzie wykorzystywany również do innych wydarzeń sportowych. W ramach inwestycji powstały także dwa boiska ze sztuczną murawą przy szkołach w Łabuniach i Łabuńkach Pierwszych. Wszystko kosztowało prawie 5,3 mln 300 tys. zł, z czego 3,5 mln to dofinansowanie ze środków Rządowego Funduszu Polski Ład: Program Inwestycji Strategicznych. **lew**

Spacerem powitaj wiosnę

GMINA LUBYCZA KRÓLEWSKA

Spacerem po pięknych miejscach Roztocza Wschodniego, wśród budzącej się do życia przyrody, w grupie zakochanych w Roztoczu ludzi. Czyż można w lepszych okolicznościach powitać wiosnę? Taką propozycję mają organizatorzy rajdu pieszego zaplanowanego na 27 kwietnia.

Start jest zaplanowany na godz. 10 i to bez względu na warunki atmosferyczne. Uczestnicy rajdu wyruszą z parkingu leśnego przy drodze nr 17 w Hrebennem. Kto przyjedzie samochodem z daleka, może zaparkować przy Muzeum Skamieniałych Drzew w Siedliskach, a stamtąd zorganizowanym transportem dotrzeć na „start" rajdu. Trasa będzie przebiegała głównie drogami leśnymi i wyniesie ok. 10,5 km. Każdy powinien dobrze przygotować się do wyprawy, a więc zadbać o stosowny do pogody strój i obuwie (na trasie mogą być kałuże, błoto), a także o apteczkę. Telefony komórkowe powinny być na smyczach. Dzieci mogą brać udział w rajdzie tylko pod opieką rodziców. Na koniec zaplanowano ognisko.

Zapisy osób chętnych na rajd już trwają (trzeba wysłać wiadomość na adres e-mail muzeum@lubycza.pl). Liczba miejsc jest ograniczona.

Na Rajd zapraszają gmina Lubycza Królewska, Nadleśnictwo Tomaszów, Muzeum Skamieniałych Drzew w Siedliskach oraz Zespół Lubelskich Parków Krajobrazowych. **wd**

eprasa.pl dc7a062a4d

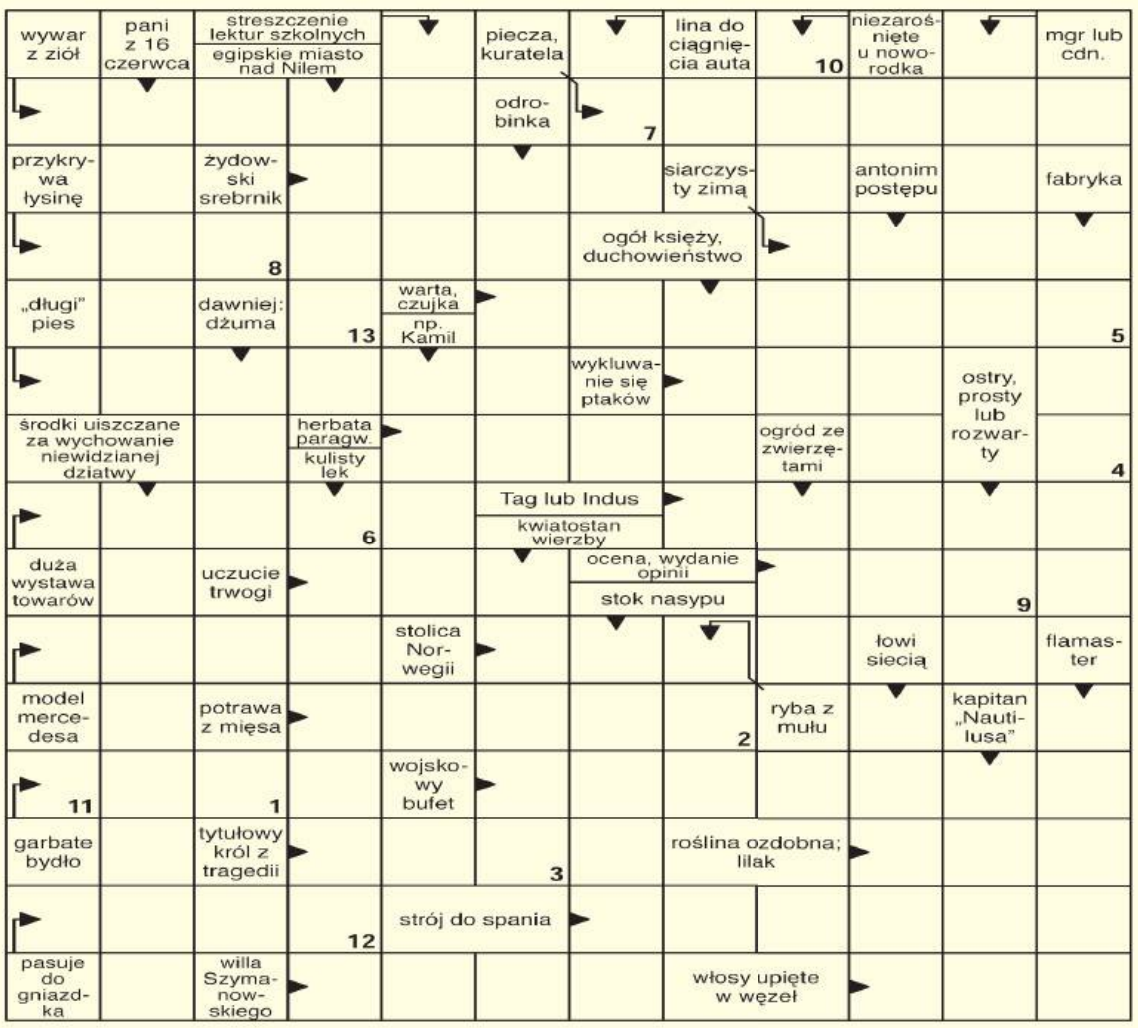

Litery z pól ponumerowanych od 1 do 13 utworzą rozwiązanie.

1	2	3	4	5	6	7	8	9	10	11	12	13

NAGRODA NR 16/2024 za rozwiązanie krzyżówki

Autorzy: Lew Tołstoj, Eugeniusz Małaczewski, Rudyard Kipling, Mieczysław Rościszewski, W. H. H. Murray, George Bird Grinnell, Ernest Thomson Seton

Był sobie koń

Pędzące po stepach, walczące u boku żołnierzy, przynoszące swym jeźdźcom chwałę, a niekiedy ocalenie. Oto poruszające, niekiedy dramatyczne opowieści o najpiękniejszym zwierzęciu, stawiającym czoło najrozmaitszym przeciwnościom. Niniejszy zbiór obejmuje historie z wielu gatunków, rozgrywające się w różnych czasach i okolicznościach – przygodowe, obyczajowe, wojenne, western. Jest tu rozpędzona gonitwą opowieść o niezłomnym mustangu, którego żaden kowboj nie mógł okiełznać. Ciepła powiastka o burym kucyku, który ocalił swojego pana przed wyśmianiem i głodem, a ostatecznie zapewnił mu przyszłość w dobrobycie i szacunku. Porywający wycinek wojny secesyjnej, a nawet relacja z meczu w polo z perspektywy… wierzchowca!
Oto historie autorów zafascynowanych pięknem zwierzęcia pozostającego od wieków wiernym towarzyszem człowieka nawet w najtrudniejszych momentach.

Widoczną na zdjęciu nagrodę otrzyma jedna z osób, które do piątku 26 kwietnia dostarczą do naszej redakcji krzyżówkowy kupon konkursowy wycięty z tego wydania „Kroniki Tygodnia" wraz z prawidłowym rozwiązaniem znajdującej się obok krzyżówki.

Rozwiązania wysłane pocztą prosimy kierować na adres: Redakcja „Kroniki Tygodnia", ul. Żeromskiego 3, 22-400 Zamość z dopiskiem „Chwila dla Ciebie". Po odbiór nagrody prosimy zgłosić się do redakcji w ciągu 30 dni od daty ukazania się rozwiązania.

Rozwiązanie krzyżówki nr 14/2024 brzmi: „Puszka Pandory". Nagrodę otrzymuje **Marlena Makaj** z Tworyczowa. Gratulujemy!!!

Wykreślanka

R N Ź C C P A W Y T K E R O K X E T T A F Y
E E M S W F R K F R G Ł G G Ł K T A Ś A P A
G N Ł F Z E Ł Z Ć Ą T K E J R H M Z R C J Ź
A I Y I T A Z I E H N N Ł A Q I R B I Z Ć W
P E C N Z L E R K T E A J P L B I E A S A V
X U B A F U Ś I D Z W A D K J A R U R R G E
D C Ą N Ź M Ź L A O R Ó O F R L T G Z Ę P V
Ę T K S B I E F U K N R R N I R Z O B R V J
Ż W F O O N R D A R K S I C U O N U A H O A
U O F W Ż I Ź J I I T A A K A K L N Ć Ś W Z
Ś R U I Q U B F M I W W V R A A I E W P W D
L H Ć E T M G I L O T Y N A K E F R T H Ż O
Ł Y S C J C Ź F Ś U A N O I Z D E L Ś X Ł R

Słowa do odnalezienia:
aluminium, cierlica, farbiarnia, finansowiec, geneza, gilotyna, gębula, korektywa, krajarka, krasnodrzew, kurtuazja, mikroklimat, nadfiolet, nieuctwo, pager, pranie, przetwórca, rodzaj, warzonka, śledziona

SUDOKU

3	7				8			
9	4			2	5	3		
			3			9		
7			1				5	6
	8	4	2			7	3	9
2			7				8	
	1		8			5		
8	9		5		2	4		3
5		2	4	1				

horoskop

Baran (21 marca – 20 kwietnia)
Mimo kiepskiego samopoczucia możesz się podjąć nowych zadań. Świetne kontakty z innymi, los pomoże ci w pracy i nauce. Możesz zacząć korzystną współpracę, podpisać ważną umowę. Weekend należy do ciebie. Wieczór – wymarzony na życie towarzyskie. Zadbaj o to, by marzenia się spełniły. To nie będzie trudne.

Byk (21 kwietnia – 20 maja)
Okaże się, że jednak jesteś osobą bardzo delikatną. Ktoś zrobi ci przykrość, ale postaraj się tego nie brać zbyt osobiście. Twoje ambicje zawodowe zasną, ale obudź je – może pojawić się świetna okazja. Czas sprzyja pracy, ważnym umowom. W sobotę rozbudzisz czyjeś wielkie nadzieje. Pamiętaj, by nie igrać z uczuciami…

Bliźnięta (21 maja – 21 czerwca)
Nie miej uprzedzeń wobec przyjaciół, staraj się oceniać ich obiektywnie. Przecież chcesz mieć jak najlepsze z nimi stosunki. Szczęście ci dopisze, napłyną pieniądze, ktoś cię zaprosi na wyprawę. W piątek załatw sprawy zawodowe. W sobotę bądź sobą, a będzie cudownie. Między wami zaiskrzy. W niedzielę dobrze odpocznij.

Rak (22 czerwca – 22 lipca)
Szybko i skutecznie będziesz działać w pracy, chwycisz w lot wszelkie okazje, nie dasz się wyprzedzić. Pracowicie i sporo pośpiechu. Nie zabraknie jednak czasu na bardzo miłe i ważne spotkanie. Weekend zachęca do relaksu, miłości. Plany uda się zrealizować.

Lew (23 lipca – 23 sierpnia)
Nie wahaj się i zrób długofalowe plany. Z ich realizacją trzeba będzie trochę poczekać, ale warto się przygotować. Szczerość, takt i chęć współpracy pozwolą znaleźć wspólny język z partnerami bardzo zbliżyć się do siebie. Kontakty z dawno niewidzianymi krewnymi okażą się inspirujące. Weekend to czas miłości i czułości.

Panna (24 sierpnia – 23 września)
Sporo spraw uda ci się załatwić nie siłą, ale wykorzystując różne sprytne sposoby. Nie ma się czego wstydzić. Nnie bierz zbyt wiele na siebie, bo będzie szło świetnie, ale możesz przeliczyć się z siłami. W czwartek moc wrażeń, pracy, uczuć. Weekend spokojny.

Waga (24 września – 23 października)
Może się okazać, że stara miłość nie rdzewieje… Osoby samotne mogą przeżyć miły romans bez dalszego ciągu. Możesz zabłysnąć w życiu towarzyskim, odbyć udane spotkanie zawodowe, zadbać o zdrowie. Poza pracą trzeba będzie nadrobić jakieś zaległości – może sprzątanie albo wizyta u krewnych? W weekend trochę zaszalejesz.

Skorpion (24 października – 22 listopada)
Ktoś bliski czeka na twoją uwagę, na wyraźne określenie, co możesz zaoferować. Nie trzymaj ludzi w niepewności. Szczerze porozmawiaj. Możesz mieć pretensje o nietrafione decyzje w pracy. Jeśli nie masz sobie nic do zarzucenia, nie daj się obwiniać. Zadbaj o finanse. Odczujesz ulgę. Weekend pełen wrażeń.

Strzelec (23 listopada – 21 grudnia)
Trzeba będzie nadrabiać zaległości. Będziesz też mieć sporo spraw osobistych do przemyślenia. Czy nie za wiele oczekujesz od bliskich? To ty decydujesz o swoim nastroju. Zwolnij tempo, ale nie porzucaj już rozpoczętych spraw. W piątek będziesz duszą towarzystwa. Może wrócisz do starego hobby. Weekend to czas dobrego relaksu.

Koziorożec (22 grudnia – 20 stycznia)
Czyżby i na ciebie przyszła pora? Może uwierzysz w końcu, że miłość to nie przypadłość, która zdarza się tylko innym… Sporo się na ten temat dowiesz. Szukaj towarzystwa osób pogodnych, nie daj się smutkom. W finansach nastąpi miłe ożywienie. W piątek rozwiążesz każdy problem. W weekend okażesz się duszą towarzystwa.

Wodnik (21 stycznia – 19 lutego)
Nie licz na to, że ktoś, kto nie umie poradzić sobie ze sobą samym, pomoże tobie. Świat należy do ciebie. Uda się zrobić coś, o czym od dawna marzysz – i nie daj się nikomu zbić z tropu. Nie trać sił i energii na sprawy, które muszą toczyć się bez twojego wpływu. Nie będzie to zła decyzja, a korzyści szybko zauważysz. Weekend udany.

Ryby (20 lutego – 20 marca)
Sprawy ułożą się po twojej myśli, ale trzeba się będzie nieźle nad tym napracować. Czeka cię powodzenie w życiu uczuciowym i zawodowym. Korzystaj z okazji, bo się nie powtórzą. Weekend będzie wymagać od ciebie pracy, wytrwałości i poczucia humoru. Nie daj sobie narzucić stylu spędzania czasu – słuchaj serca i intuicji.

eprasa.pl dc7a062a4d

PÓŁNOC NIERUCHOMOŚCI
NAJNOWSZE OFERTY
na facebook i www.polnoc.pl/oddzialy/zamosc-zeromskiego/

Warto inwestować w nieruchomości deweloperskie

NIERUCHOMOŚCI

Atrakcyjna lokalizacja, indywidualizacja wnętrza, brak remontu czy perspektywa wzrostu wartości to tylko niektóre zalety nieruchomości deweloperskich. Razem z agentką Północ Nieruchomości w Zamościu poznaj zalety inwestowania w nieruchomości deweloperskie.

Co rozumiemy pod nazwą „deweloper"? Definiuje ją przepisy, a konkretnie ustawa deweloperska. W myśl przepisów deweloper to przedsiębiorstwo, które zajmuje się realizowaniem inwestycji budowlanych. Może to być spółka deweloperska, jak i osoba fizyczna będąca inwestorem. Deweloper zobowiązuje się na podstawie umowy deweloperskiej do przeniesienia praw własności lokalu mieszkalnego lub domu jednorodzinnego na jego nabywcę.

Wysokie standardy

Justyna Łagoda, agentka Północ Nieruchomości w Zamościu, uważa, że zakup nieruchomości deweloperskiej może być korzystny z wielu powodów. – Jednym z nich są nowoczesne standardy budownictwa. Deweloperzy często stosują najnowsze technologie i materiały budowlane, co oznacza, że nieruchomości deweloperskie są zazwyczaj wyposażone w nowoczesne systemy grzewcze, wentylacyjne i izolacyjne, co przyczynia się do komfortu mieszkańców. Większość z inwestycji wyposażona jest w ekologiczne rozwiązania, które przyczyniają się do zmniejszenia kosztów użytkowania mieszkania, np. w instalację fotowoltaiczną i pompę ciepła – mówi Justyna Łagoda. W tym przypadku nabywca lokalu może mieć pewność gwarancji jakości. Jest to ważne z punktu widzenia kupującego, ponieważ daje pewność, że nieruchomość jest wykonana z dbałością o najwyższe standardy, a jeśli tak się nie zdarzy, to może dochodzić swoich praw.

Indywidualizacja wnętrza

Kupując nieruchomość deweloperską, często istnieje możliwość indywidualnego dostosowania wykończenia i wyposażenia wnętrza do własnych preferencji. – I tu mamy szerokie pole do popisu. Możemy zaaranżować każde pomieszczenie według własnego pomysłu. Do tego stopnia, że w niektórych przypadkach deweloper daje nam możliwość przesunięcia niektórych ścianek działowych. Do tego możemy zdecydować, w jakim stylu wykończymy wnętrza i jakie materiały użyjemy – zaznacza agentka.

Bezpieczeństwo prawne

Justyna Łagoda podkreśla, że są jeszcze inne zalety zakupu nieruchomości deweloperskiej. – Masz pewność, że transakcja odbywa się z legalnym właścicielem, a wszystkie formalności są uregulowane zgodnie z prawem. Co więcej, istnieje możliwość uzyskania dodatkowych korzyść, takich jak gratisowe wyposażenie, projekt wnętrza czy atrakcyjne warunki kredytowe. Warto też podkreślić, że nowe mieszkanie nie wymaga remontu, a to duży plus dla osób, które nie mają czasu na szukanie ekipy remontowej i projektanta, który przygotuje projekt przebudowy niektórych elementów budynku czy instalacji. W ten sposób oszczędza się czas i pieniądze – mówi agentka.

Potencjał wzrostu wartości

Na koniec agentka podaje taki argument „za" zakupem nieruchomości deweloperskiej: – Nowe nieruchomości mają zazwyczaj większy potencjał wzrostu wartości w przyszłości, co może przynieść zyski w przypadku ewentualnej sprzedaży w przyszłości. Tym bardziej, że buduje się je w atrakcyjnych lokalizacjach, skąd dostęp do szkoły, przychodni zdrowia, sklepów czy żłobków to priorytet. Często są też doskonale skomunikowane z pozostałą częścią miejscowości.

jlk

REKLAMA
KAMIENICA Z APARTAMENTAMI
powierzchnia 277,30 m²
PÓŁNOC NIERUCHOMOŚCI
Stare Miasto Zamość
723 771 539

REKLAMA
DZIAŁKA BUDOWLANA
powierzchnia 0,14 ha
PÓŁNOC NIERUCHOMOŚCI
PŁOSKIE k. Zamościa
665 750 080

kronika TYGODNIA DZIAŁ REKLAMY
Aneta Szpinda 665 751 702
a.szpinda@kronikatygodnia.pl
Jowita Chmiel 885 851 150
j.chmiel@kronikatygodnia.pl
Katarzyna Zezula 669 494 080
k.zezula@kronikatygodnia.pl
Zamość, ul. Żeromskiego 3 84 638 43 93

PÓŁNOC NIERUCHOMOŚCI
SPRZEDAŻ MIESZKAŃ
504 288 990

OGŁOSZENIE PREZYDENTA MIASTA ZAMOŚĆ

o podjęciu przez Radę Miasta Zamość Uchwały Nr XLI/606/2022 z dnia 31 stycznia 2022 r. w sprawie przystąpienia do sporządzenia zmiany miejscowego planu zagospodarowania przestrzennego Miasta Zamość

(teren w obrębie Jednostki Strukturalnej Nr 29 – Majdan – Cz. Południowa oraz Jednostki Strukturalnej nr 30 – Wschodnia Dzielnica Przemysłowa – Cz. Północna).

Na podstawie art. 67 ust. 3 pkt 4 ustawy z dnia 7 lipca 2023 roku o zmianie ustawy o planowaniu i zagospodarowaniu przestrzennym (Dz.U. z 2023 r. poz. 1688.) w związku z art. 17 pkt 1 ustawy z dnia 27 marca 2003 r. o planowaniu i zagospodarowaniu przestrzennym (t.j. Dz.U. z 2023 r., poz. 977) oraz art. 39 ust. 1, w związku z art. 54 ust. 2 ustawy z dnia 3 października 2008 r. o udostępnianiu informacji o środowisku i jego ochronie, udziale społeczeństwa w ochronie środowiska oraz o ocenach oddziaływania na środowisko (t.j. Dz.U. z 2023 r., poz. 1094 z późn. zm.), zawiadamiam o podjęciu przez Radę Miasta Zamość Uchwały Nr XLI/606/2022 z dnia 31 stycznia 2022 r. w sprawie przystąpienia do sporządzenia zmiany miejscowego planu zagospodarowania przestrzennego Miasta Zamość (teren w obrębie Jednostki Strukturalnej Nr 29 – Majdan – Cz. Południowa oraz Jednostki Strukturalnej nr 30 – Wschodnia Dzielnica Przemysłowa – Cz. Północna) oraz informuję o przystąpieniu do opracowania prognozy oddziaływania na środowisko w celu przeprowadzenia strategicznej oceny oddziaływania na środowisko ustaleń zmiany miejscowego planu zagospodarowania przestrzennego Miasta Zamość.

Zainteresowani mogą składać wnioski do zmiany miejscowego planu zagospodarowania przestrzennego Miasta Zamość w postaci papierowej na adres: **Urząd Miasta Zamość, Rynek Wielki 13, 22-400 Zamość** bądź za pomocą środków komunikacji elektronicznej na adres: **urbanistyka@zamosc.pl** lub na **ESP: /5jaey9f371/skrytka**, **w terminie 21 dni od ukazania się niniejszego ogłoszenia**.

Wniosek powinien zawierać imię i nazwisko albo nazwę oraz adres wnioskodawcy, przedmiot wniosku oraz oznaczenie nieruchomości, której dotyczy.

Klauzula informacyjna dotycząca przetwarzania danych osobowych dostępna jest na stronie internetowej Biuletynu Informacji Publicznej Urzędu Miasta Zamość pod adresem: **www.zamosc.um.gov.pl** w zakładce: Ochrona danych osobowych.

PREZYDENT MIASTA ZAMOŚĆ

BURMISTRZ MIASTA HRUBIESZOWA

zamieszcza wyciąg z ogłoszenia o ustnym przetargu nieograniczonym organizowanym w dniu **21 maja 2024 r.** w sali konferencyjnej Urzędu Miasta Hrubieszów przy ul. mjr. Henryka Dobrzańskiego „HUBALA 1" w Hrubieszowie na sprzedaż nieruchomości lokalowej, stanowiącej własność Gminy Miejskiej Hrubieszów, położonej w Hrubieszowie obręb Śródmieście przy ul. Adama Mickiewicza 22/19:

Lp.	Oznaczenie nieruchomości lokalowej oraz powierzchnia	Cena wywoławcza	Wysokość wadium	Termin wpłaty wadium	Termin przetargu	Godzina przetargu	Kolejność przetargu
1.	Lokal mieszkalny przy **ul. Adama Mickiewicza 22/19** o pow. użytk. 28,26 m² z przynależną piwnicą o pow. 3,50 m² i udziałem 3176/128774 części w częściach wspólnych budynku, objęty księgą wieczystą ZA1H/00073924/6 oraz udział 3176/128774 części w działce nr 838/22 o pow. 0,0312 ha, objętej księgą wieczystą ZA1H/00025778/6	150.000,00 zł	25.000,00 zł	15.05.2024 r.	21.05.2024 r.	9.00	pierwszy przetarg

Ogłoszenie o przetargu podlega wywieszeniu na tablicy ogłoszeń w siedzibie Urzędu Miasta Hrubieszów, na tablicach ogłoszeń na terenie miasta Hrubieszowa oraz opublikowaniu na stronie internetowej **www.miasto.hrubieszow.pl** i biuletynie informacji publicznej – **umhrubieszow.bip.lubelskie.pl**. Bliższych informacji udziela Wydział Nieruchomości i Planowania Przestrzennego, pokój nr 20, tel. 84 696-23-80 wew. 46, **e-mail: nieruchomosci@miasto.hrubieszow.pl**.

eprasa.pl dc7a062a4d

BURMISTRZ SZCZEBRZESZYNA

podaje do publicznej wiadomości,

że na tablicy ogłoszeń Urzędu Miejskiego w Szczebrzeszynie i na stronie internetowej **www.bip.szczebrzeszyn.pl** od dnia 4 kwietnia 2024 roku na okres 21 dni został wywieszony wykaz nieruchomości przeznaczonych do dzierżawy w obrębach geodezyjnych:

– **Kolonia Niedzieliska:** działka nr 418,
– **Brody Duże:** działka nr 1345,
– **Bodaczów:** działki nr 2404, 2688, 2484,
– **Kawęczyn:** ½ części działki nr 282.

OGŁOSZENIE

Wójt Gminy Tereszpol informuje

że dnia 11.04.2024 r. na tablicy ogłoszeń Urzędu Gminy Tereszpol oraz stronie internetowej **www.ugtereszpol.bip.lubelskie.pl** został podany do publicznej wiadomości na okres 21 dni wykaz nieruchomości przeznaczonej do sprzedaży w trybie bezprzetargowym położonej w miejscowości Panasówka obręb ewidencyjny Panasówka nr działki 178 o powierzchni 0,5429 ha.

Szczegółowe informacje dostępne na stronie internetowej Biuletynu Informacji Publicznej oraz telefonicznie 84 687 66 41.

OGŁOSZENIE

o przystąpieniu do sporządzenia zmiany miejscowego planu zagospodarowania przestrzennego gminy Miączyn, dla lokalizacji elektrowni wiatrowych w części obrębów ewidencyjnych Gdeszyn i Horyszów, wraz z przeprowadzeniem strategicznych ocen oddziaływania na środowisko

Na podstawie art. 17 pkt. 1 ustawy z dnia 27 marca 2003 r. o planowaniu i zagospodarowaniu przestrzennym (Dz.U. z 2023, poz. 977 ze zm.) oraz w zawiązku z art. 6a ustawy z dnia 20 maja 2016 r. o inwestycjach w zakresie elektrowni wiatrowych (Dz.U. z 2021, poz. 724 ze zm.) zawiadamiam o podjęciu przez Radę Gminy Miączyn Uchwały Nr LIII/359/24 z dnia 2 kwietnia 2024 r. w sprawie przystąpienia do sporządzenia zmiany miejscowego planu zagospodarowania przestrzennego gminy Miączyn, dla lokalizacji elektrowni wiatrowych w części obrębów ewidencyjnych Gdeszyn i Horyszów.

Szczegółowy zakres i granicę obszaru objętego sporządzeniem miejscowego planu zagospodarowania przestrzennego zawiera załącznik graficzny do ww. uchwały dostępny do wglądu w Urzędzie Gminy Miączyn oraz na stronie internetowej Biuletynu Informacji Publicznej pod adresem: **https://ugmiaczyn.bip.e-zeto.eu** w zakładce Organy, Rada Gminy, Kadencja 2018-2023, Uchwały Rady Gminy.

Jednocześnie na podstawie art. 6e ust. 1 pkt. 1 ustawy z dnia 20 maja 2016 r. o inwestycjach w zakresie elektrowni wiatrowych (Dz.U. z 2021, poz. 724 ze zm.) informuję, iż w dniu 22 kwietnia 2024 r. odbędą się spotkania otwarte dot. ww. projektu zmiany planu miejscowego:

- o godzinie 15.30, w formie spotkania bezpośredniego w Sali Konferencyjnej, pok. nr 19,
- o godzinie 17.00, za pomocą środków porozumiewania się na odległość, umożliwiających zabieranie głosu, zadawanie pytań i składanie uwag przez jednoczesną transmisję obrazu i dźwięku oraz zadawanie pytań i składanie uwag w formie zapisu tekstowego, nad możliwymi do ujęcia w tym planie rozwiązaniami,

Dane do uczestnictwa w spotkaniach otwartych przeprowadzanych za pomocą środków porozumiewania się na odległość zostaną opublikowane najpóźniej dnia 19 kwietnia 2024 r. o godzinie 14.00 w aktualnościach na stronie internetowej **www.miaczyn.com** oraz na stronie Biuletynu Informacji Publicznej Urzędu Gminy Miączyn w zakładce: Organy, Wójt Gminy, Obwieszczenia.

Stosownie do art. 39 ust 1. w związku z art. 46 ust. 1 pkt. 1 art. 51 ust. 1 oraz art. 54 ust. 2 i 3 ustawy z dnia 3 października 2008 r. o udostępnianiu informacji o środowisku i jego ochronie, udziale społeczeństwa w ochronie środowiska oraz o ocenach oddziaływania na środowisko (Dz.U. 2023 poz. 1094 ze zm.) zawiadamiam o przystąpieniu do przeprowadzenia strategicznej oceny oddziaływania na środowisko skutków realizacji ww. planu miejscowego, obejmującej w szczególności sporządzenie prognozy oddziaływania na środowisko.

Dokumentacja sprawy znajduje się w Urzędzie Gminy Miączyn, Miączyn 107, 22-455 Miączyn i można się z nią zapoznać w godzinach pracy Urzędu w pokoju nr 6.

Zainteresowani mogą składać wnioski do sporządzanego miejscowego planu zagospodarowania przestrzennego oraz w ramach strategicznej oceny oddziaływania na środowisko w nieprzekraczalnym terminie do dnia 17 maja 2024 r. Wnioski należy składać na piśmie: osobiście w Urzędzie Gminy Miączyn, pocztą na adres Urząd Gminy Miączyn, Miączyn 107, 22-455 Miączyn, ustnie do protokołu w Urzędzie Gminy Miączyn, za pomocą środków komunikacji elektronicznej bez konieczności opatrywania ich bezpiecznym podpisem elektronicznym, o którym mowa w ustawie z dnia 5 września 2016 r. o usługach zaufania oraz identyfikacji elektronicznej (Dz.U. z 2021 roku, poz. 1797 ze zm.) na adres: **gmina@miaczyn.pl** lub na Elektroniczną Skrzynkę Podawczą Urzędu Gminy Miączyn.

Wniosek do projektu planu miejscowego należy złożyć na formularzu stanowiącym załącznik do rozporządzenia Ministra Rozwoju i Technologii z 13 listopada 2023 r. w sprawie wzoru formularza pisma dotyczącego aktu planowania przestrzennego (Dz.U. poz. 2509). Wniosek powinien zawierać nazwisko, imię, nazwę i adres wnioskodawcy, przedmiot wniosku oraz oznaczenie nieruchomości, której dotyczy.

Organem właściwym do rozpatrzenia wniosków jest Wójt Gminy Miączyn.

Wójt Gminy Miączyn – Ryszard Borowski

Klauzula informacyjna:

1. Administratorem danych osobowych jest Wójt Gminy Miączyn; Miączyn 107, 22-455 Miączyn.
2. W sprawach ochrony danych osobowych można kontaktować się z Inspektorem Ochrony Danych – email: **inspektor@cbi24.pl** lub pisemnie na adres urzędu.
3. Dane osobowe przetwarzane będą w celu realizacji zadań publicznych określonych przepisami prawa tj. miejscowego planu zagospodarowania przestrzennego i będą udostępniane podmiotowi odpowiedzialnemu za wykonanie ww. zadania publicznego.
4. Dane osobowe przechowywane będą do czasu realizacji obowiązku wynikającego z przepisów prawa ustawowego lub prawa miejscowego lub do czasu realizacji określonego zadania/projektu.
5. Klient posiada prawo dostępu do treści swoich danych oraz prawo ich sprostowania, usunięcia, ograniczenia przetwarzania, prawo do przenoszenia danych, prawo wniesienia sprzeciwu, prawo do cofnięcie zgody w dowolnym momencie bez wpływu na zgodność z prawem przetwarzania, którego dokonano na podstawie zgody przed jej cofnięciem.
6. Klient ma prawo wniesienia skargi do organu nadzorczego obecnie do Prezesa Urzędu Ochrony Danych Osobowych gdy uzna, że przetwarzanie danych osobowych dotyczących Klienta narusza przepisy ochronnych danych osobowych.
7. Podawanie danych osobowych w zakresie wymaganym obowiązującymi przepisami prawa jest obowiązkowe. W pozostałych przypadkach podawanie danych osobowych ma charakter dobrowolny.
8. Dane osobowe nie będą profilowane.
9. Administrator nie ma zamiaru przekazywać danych osobowych do państwa trzeciego lub organizacji międzynarodowej.

OGŁOSZENIE

Wójt Gminy Hrubieszów ogłasza Trzeci przetarg ustny nieograniczony

na sprzedaż nieruchomości zabudowanej, w miejscowości **Janki, działka nr 224 o pow. 0,37 ha**, położonej w terenach zabudowy mieszkaniowej.

KW ZA1H/00070149/8.

Cena wywoławcza netto **52 275,00 zł**, wadium w wysokości **5 300,00 zł** należy wpłacić do dnia **16.05.2024 r.**

Do ceny doliczony zostanie podatek VAT – 23%.

Przetarg odbędzie się **w dniu 22 maja 2024 r. r., o godz. 9.30** w siedzibie Urzędu Gminy Hrubieszów, ul. Bolesława Prusa 8.

Pełna treść ogłoszenia znajduje się na tablicy ogłoszeń Urzędu Gminy Hrubieszów, na stronie internetowej **www.gminahrubieszow.pl**, w Biuletynie Informacji Publicznej oraz na tablicach ogłoszeń w wymienionej w ogłoszeniu miejscowości.

Szczegółowe informacje można uzyskać w Urzędzie Gminy Hrubieszów, pok. nr 8, tel. **84 696 26 81 wew. 22** w godzinach pracy urzędu.

OGŁOSZENIE BURMISTRZA LUBYCZY KRÓLEWSKIEJ

o podjęciu uchwały w sprawie przystąpienia do sporządzenia miejscowego planu zagospodarowania przestrzennego dla części gminy Lubycza Królewska w obrębie geodezyjnym Dęby, Huta Lubycka, Kniazie, Łazowa, Zatyle

Na podstawie art. 17 pkt 1 ustawy z dnia 27 marca 2003 r. o planowaniu i zagospodarowaniu przestrzennym (Dz.U. z 2023 r. poz. 977 z późn. zm.) oraz art. 39 ust. 1, art. 54 ust. 2 ustawy z dnia 3 października 2008 r. o udostępnianiu informacji o środowisku i jego ochronie, udziale społeczeństwa w ochronie środowiska oraz o ocenach oddziaływania na środowisko (Dz.U. z 2023 r. poz. 1094 z późn. zm.), zawiadamiam o podjęciu przez Radę Miejską w Lubyczy Królewskiej uchwały NR LIX/323/2023 z dnia 6 grudnia 2023 roku w sprawie przystąpienia do sporządzenia miejscowego planu zagospodarowania przestrzennego dla części gminy Lubycza Królewska w obrębie geodezyjnym Dęby, Huta Lubycka, Kniazie, Łazowa, Zatyle oraz przystąpieniu do przeprowadzenia strategicznej oceny oddziaływania na środowisko projektu miejscowego planu, w tym sporządzenia prognozy oddziaływania na środowisko.

Miejscowy plan obejmuje obszary w obrębie geodezyjnym Dęby, Huta Lubycka, Kniazie, Łazowa, Zatyle, zgodnie z załącznikiem graficznym do ww. uchwały.

Zainteresowani mogą zapoznać się z dokumentacją sprawy w Urzędzie Miejskim w Lubyczy Królewskiej przy ul. Kolejowej 1, w godzinach od 7.00 do 15.00.

Wnioski do projektu planu miejscowego oraz oceny oddziaływania na środowisko należy składać w formie pisemnej na adres: Urząd Miejski w Lubyczy Królewskiej, ul. Kolejowa 1, 22-680 Lubycza Królewska, ustnie do protokołu, lub w postaci elektronicznej, za pomocą poczty elektronicznej na adres e-mail – **gmina@lubycza.pl** lub przez platformę ePUAP w terminie do dnia 08.05.2024 r.

Wniosek powinien zawierać imię, nazwisko, nazwę i adres wnioskodawcy, przedmiot wniosku oraz oznaczenie nieruchomości, której dotyczy.

Organem właściwym do rozpatrzenia wniosków jest Burmistrz Lubyczy Królewskiej.

W związku z wymaganiami Rozporządzenia nr 2016/679 z dnia 27 kwietnia 2016 r. informuję, że klauzula informacyjna dotycząca przetwarzania danych osobowych znajduje się na stronie internetowej BIP Urzędu Miejskiego w Lubyczy Królewskiej oraz w siedzibie Urzędu Miejskiego.

Burmistrz – Marek Łuszczyński

OGŁOSZENIE BURMISTRZA MIASTA HRUBIESZOWA

o wyłożeniu do publicznego wglądu projektu miejscowego planu zagospodarowania przestrzennego miasta Hrubieszowa – HOSiR wraz z prognozą oddziaływania na środowisko

Na podstawie art. 17 pkt 9 i 11 ustawy z dnia 27 marca 2003 r. o planowaniu i zagospodarowaniu przestrzennym (Dz.U. z 2023 r. poz. 977 z późn. zm.) w związku z art. 67 ust. 3 pkt 4 ustawy z dnia 7 lipca 2023 r. o zmianie ustawy o planowaniu i zagospodarowaniu przestrzennym oraz niektórych innych ustaw (Dz.U. poz. 1688) oraz Uchwały Rady Miejskiej w Hrubieszowie Nr LXIV/498/2023 z dnia 19 kwietnia 2023 roku zawiadamiam o wyłożeniu do publicznego wglądu **projektu miejscowego planu zagospodarowania przestrzennego miasta Hrubieszowa – HOSiR** wraz z prognozą oddziaływania na środowisko, w dniach **od 24 kwietnia 2024 roku do 15 maja 2024 roku** w siedzibie Urzędu Miasta Hrubieszów w Wydziale Nieruchomości i Planowania Przestrzennego (pokój Nr 19) w godz. od 8.00 do 14.00 oraz na stronie internetowej Biuletynu Informacji Publicznej Urzędu Miasta Hrubieszów pod adresem: **https://umhrubieszow.bip.lubelskie.pl/index.php?id=160**.

Dyskusja publiczna nad przyjętymi w projekcie planu miejscowego rozwiązaniami odbędzie się w dniu **13 maja 2024 roku** na Sali konferencyjnej Urzędu Miasta Hrubieszów ul. mjr H. Dobrzańskiego „Hubala" 1 **o godz. 11.00**.

Zgodnie z art. 18 ust. 1 ustawy o planowaniu i zagospodarowaniu przestrzennym, każdy, kto kwestionuje ustalenia przyjęte w projekcie planu miejscowego, może wnieść uwagi.

Uwagi należy składać w formie pisemnej, ustnie do protokołu prowadzonego przez Urząd Miasta lub za pomocą środków komunikacji elektronicznej bez konieczności opatrywania ich bezpiecznym podpisem elektronicznym, o którym mowa w ustawie z dnia 18 września 2001 r. o podpisie elektronicznym na adres: **um@miasto.hrubieszow.pl** z podaniem imienia i nazwiska albo nazwy oraz adresu zamieszkania albo siedziby, oznaczenia nieruchomości, której uwaga dotyczy, w nieprzekraczalnym terminie do dnia **29 maja 2024 roku**.

Jednocześnie informuję, że zgodnie z art. 46 ust 1 pkt 1 oraz art. 54 ust. 2 ustawy z dnia 3 października 2008 r. o udostępnieniu informacji o środowisku i jego ochronie, udziale społeczeństwa w ochronie środowiska oraz ocenach oddziaływania na środowisko (tj. Dz.U. z 2023 r., poz. 1094 z późn. zm.) **w związku z prowadzonym postępowaniem w sprawie strategicznej oceny oddziaływania na środowisko**, w miejscu i czasie wyłożenia projektu ww. planu miejscowego do publicznego wglądu można zapoznać się z niezbędną dokumentacją sprawy tj. projektem miejscowego planu zagospodarowania przestrzennego, prognozą oddziaływania na środowisko do tego planu, opinią Państwowego Powiatowego Inspektora Sanitarnego w Hrubieszowie, opinią Regionalnego Dyrektora Ochrony Środowiska w Lublinie. Zainteresowani udziałem w postępowaniu w sprawie strategicznej oceny oddziaływania ww. projektu planu na środowisko, mogą składać do ww. dokumentacji uwagi i wnioski, które mogą być wnoszone w formie pisemnej, ustnie do protokołu prowadzonego przez Urząd Miasta lub za pomocą środków komunikacji elektronicznej bez konieczności opatrywania ich bezpiecznym podpisem elektronicznym, o którym mowa w ustawie z dnia 18 września 2001 r. o podpisie elektronicznym na adres: **um@miasto.hrubieszow.pl**, z podaniem z podaniem imienia i nazwiska albo nazwy oraz adresu zamieszkania albo siedziby, oznaczenia nieruchomości, której uwaga dotyczy, w nieprzekraczalnym terminie do dnia **29 maja 2024 roku**.

Klauzula informacyjna dotycząca przetwarzania danych osobowych dostępna jest na stronie Internetowej Biuletynu Informacji Publicznej Urzędu Miasta Hrubieszów pod adresem **https://umhrubieszow.bip.lubelskie.pl** w zakładce: Ochrona danych osobowych.

Nadaj swoje ogłoszenie drobne w 3 tytułach
GRUPA WYDAWNICZA SŁOWO | kronika TYGODNIA | super tydzień chełmski | SŁOWO PODLASIA
„Kronika Tygodnia", Zamość, ul. Żeromskiego 3 tel. 84 638 43 93

OGŁOSZENIE BURMISTRZA LUBYCZY KRÓLEWSKIEJ

o podjęciu uchwały w sprawie przystąpienia do sporządzenia miejscowego planu zagospodarowania przestrzennego dla części gminy Lubycza Królewska w obrębie geodezyjnym Szalenik, Zatyle

Na podstawie art. 17 pkt 1 ustawy z dnia 27 marca 2003 r. o planowaniu i zagospodarowaniu przestrzennym (Dz.U. z 2023 r. poz. 977 z późn. zm.) oraz art. 39 ust. 1, art. 54 ust. 2 ustawy z dnia 3 października 2008 r. o udostępnianiu informacji o środowisku i jego ochronie, udziale społeczeństwa w ochronie środowiska oraz o ocenach oddziaływania na środowisko (Dz.U. z 2023 r. poz. 1094 z późn. zm.), zawiadamiam o podjęciu przez Radę Miejską w Lubyczy Królewskiej uchwały NR LVIII/310/2023 z dnia 22 listopada 2023 roku w sprawie przystąpienia do sporządzenia miejscowego planu zagospodarowania przestrzennego dla części gminy Lubycza Królewska w obrębie geodezyjnym Szalenik, Zatyle, oraz przystąpieniu do przeprowadzenia strategicznej oceny oddziaływania na środowisko projektu miejscowego planu, w tym sporządzenia prognozy oddziaływania na środowisko.

Miejscowy plan obejmuje obszary w obrębie geodezyjnym Szalenik, Zatyle, zgodnie z załącznikiem graficznym do ww. uchwały.

Zainteresowani mogą zapoznać się z dokumentacją sprawy w Urzędzie Miejskim w Lubyczy Królewskiej przy ul. Kolejowej 1, w godzinach od 7.00 do 15.00.

Wnioski do projektu planu miejscowego oraz oceny oddziaływania na środowisko należy składać w formie pisemnej na adres: Urząd Miejski w Lubyczy Królewskiej, ul. Kolejowa 1, 22-680 Lubycza Królewska, ustnie do protokołu, lub w postaci elektronicznej, za pomocą poczty elektronicznej na adres e-mail – **gmina@lubycza.pl** lub przez platformę ePUAP w terminie do dnia 08.05.2024 r.

Wniosek powinien zawierać imię, nazwisko, nazwę i adres wnioskodawcy, przedmiot wniosku oraz oznaczenie nieruchomości, której dotyczy.

Organem właściwym do rozpatrzenia wniosków jest Burmistrz Lubyczy Królewskiej.

W związku z wymaganiami Rozporządzenia nr 2016/679 z dnia 27 kwietnia 2016 r. informuję, że klauzula informacyjna dotycząca przetwarzania danych osobowych znajduje się na stronie internetowej BIP Urzędu Miejskiego w Lubyczy Królewskiej oraz w siedzibie Urzędu Miejskiego.

Burmistrz – Marek Łuszczyński

OBWIESZCZENIE STAROSTY BIŁGORAJSKIEGO

Na podstawie art. 49 §1 i 2 ustawy z dnia 14 czerwca 1960 r. Kodeksu postępowania administracyjnego (Dz.U. z 2023 r. poz. 775 z późniejszymi zmianami) w związku z art. IIf ust. 3, ustawy z dnia 10 kwietnia 2003 r. o szczególnych zasadach przygotowania i realizacji inwestycji w zakresie dróg publicznych (Dz.U. z 2024 r. poz. 311 t.j.)

zawiadamiam

że Starosta Biłgorajski decyzją znak: AB.6740.ZRID.1.2024 z dnia 11 kwietnia 2024 r. na wniosek Burmistrza Tarnogrodu, ul. Tadeusza Kościuszki 5, 23-420 Tarnogród udzielił zezwolenia na realizację inwestycji drogowej pn: **„Rozbudowa dróg gminnych Nr 109525L ul. Przedmieście Płuskie Wschód na odcinku km 0+775 – 1+436 oraz Nr 109526L ul. Przedmieście Płuskie Zachód na odcinkach km 0+000 – 0+008, 0+23 – 0+098 w Tarnogrodzie"**, obejmującej nieruchomości, bądź ich części, oznaczone w ewidencji gruntów:

A. Oznaczenie nieruchomości wchodzących pod inwestycję stanowiących istniejący pas drogowy drogi gminnej Nr 109525L ul. Przedmieście Płuskie Wschód:
Obręb nr 0001 Tarnogród, jednostka ewidencyjna 060212_4 Tarnogród Miasto
1635/2, 1672/2, 1672/5, 1705/1

B. Oznaczenie nieruchomości podlegających podziałowi, które stanowią własność samorządu terytorialnego – droga gminna Nr 109525L ul. Przedmieście Płuskie Wschód:
Obręb nr 0001 Tarnogród, jednostka ewidencyjna 060212_4 Tarnogród Miasto
1670 **(1670/4)***

*** w nawiasach podano numery działek, które powstaną w wyniku podziału nieruchomości i przejdą pod pas drogi gminnej**

C. Oznaczenie nieruchomości wchodzących pod inwestycję stanowiących istniejący pas drogowy drogi gminnej Nr 109526L ul. Przedmieście Płuskie Zachód:
Obręb nr 0001 Tarnogród, jednostka ewidencyjna 060212_4 Tarnogród Miasto
1634/6, 1635/4

D. Oznaczenie nieruchomości podlegających podziałowi, które stanowią własność samorządu terytorialnego – droga gminna Nr 109526L ul. Przedmieście Płuskie Zachód:
Obręb nr 0001 Tarnogród, jednostka ewidencyjna 060212_4 Tarnogród Miasto
1668/1 **(1668/3)***

*** w nawiasach podano numery działek, które powstaną w wyniku podziału nieruchomości i przejdą pod pas drogi gminnej**

Zakres rzeczowy inwestycji:

- roboty rozbiórkowe
- roboty ziemne
- odwodnienie
- wykonanie konstrukcji nawierzchni jezdni
- wykonanie drogi dla pieszych
- wykonanie nawierzchni zjazdów
- wykonanie poboczy
- wprowadzenie stałej organizacji ruchu
- wykonanie urządzeń bezpieczeństwa ruchu
- roboty wykończeniowe.

Zakres inwestycji obejmuje:

Przedmiotem inwestycji jest rozbudowa dróg gminnych Nr 109525L ul. Przedmieście Płuskie Wschód na odcinku km 0+775 – 1+436 oraz Nr 109526L ul. Przedmieście Płuskie Zachód na odcinkach km 0+000 – 0+008, 0+23 – 0+098 w Tarnogrodzie.

Drogi gminne Nr 109525L i 109526L zgodnie z ustaleniami Miejscowego Planu Zagospodarowania Przestrzennego Gminy Tarnogród są drogami publicznymi klasy L (droga lokalna). Rozbudowa obejmuje odcinki przedmiotowych dróg o łącznej długości 744 mb.

Na drodze gminnej Nr 109525L przyjęto podstawową szerokość jezdni 5,50 m (szerokość pasa ruchu 2,75 m). Projektowana szerokość poboczy gruntowych wynosi 0,75 m. Po stronie zachodniej jezdni drogi gminnej Nr 109525L projektuje się chodnik usytuowany jako odsunięty od jezdni o podstawowej szerokości 2,00 m. Chodnik zaprojektowano o nawierzchni asfaltowej.

Na drodze gminnej Nr 109526L przyjęto podstawową szerokość jedni 6,00 m (szerokość pasa ruchu 3,00 m). Istniejące obramowanie jezdni z krawężników przewiduje się do pozostawienia bez zmian.

Projekt przewiduje wykonanie zjazdów do nieruchomości przyległych do drogi o nawierzchni gruntowej z wierzchnią warstwą z kruszywa naturalnego. Szerokość nawierzchni zjazdów wynosi 5,00 m. Włączenia zjazdów do drogi gminnej wyokrąglono łukami o promieniu R = 3 m. Lokalizacja zjazdów wynika z przeprowadzonej analizy zapewnienia dostępu do drogi publicznej.

Niniejsze obwieszczenie zostaje zamieszczone na tablicy ogłoszeń w Urzędzie Gminy Tarnogród i Starostwie Powiatowym w Biłgoraju oraz ogłoszone w prasie lokalnej „Kronice Tygodnia" i na stronie Biuletynu Informacji Publicznej Urzędu Gminy Tarnogród i Starostwa Powiatowego w Biłgoraju.

Zgodnie z art. 49 § 2 Kpa dzień, w którym nastąpiło publiczne obwieszczenie, inne publiczne ogłoszenie lub udostępnienie pisma w Biuletynie Informacji Publicznej wskazuje się w treści tego obwieszczenia, ogłoszenia lub w Biuletynie Informacji Publicznej, zawiadomienie uważa się za dokonane po upływie 14 dni od dnia, w którym nastąpiło publiczne obwieszczenie, inne publiczne ogłoszenie lub udostępnienie pisma w Biuletynie Informacji Publicznej.

Z treścią przedmiotowej decyzji można zapoznać się w Wydziale Architektury i Budownictwa Starostwa Powiatowego w Biłgoraju przy ul. Kościuszki 94, pok. Nr 4 (tel. 84 688-20-63) w godzinach pracy Urzędu.

Od niniejszej decyzji strony mogą składać odwołanie do Wojewody Lubelskiego w terminie 14 dni od dnia publicznego ogłoszenia, za pośrednictwem organu który wydał decyzję.

eprasa.pl dc7a062a4d

SKUP FASOLI
LUCJAN HOJDA
– WOLICA K. HRUBIESZOWA
NEGOCJACJA CENY
KRÓTKIE TERMINY PŁATNOŚCI
604 125 143

EL-DENT Od 1984 roku
NZOZ EL-DENT Elżbieta Kornet
Zamość ul. Szwedzka 15
rejestracja tel. 84 639 48 08
rejestracja online www.el-dent.eu
pon.-pt. 8⁰⁰-20⁰⁰, sob. 8⁰⁰-14⁰⁰
- wybielanie, leczenie kanałowe
- RTG zębów, pantomogram, cefalometria
- mosty, korony porcelanowe
- implanty, usuwanie ósemek
- protezy NFZ, protezy szkieletowe
- stomatologia dziecięca do 18 r.ż. NFZ

Motoryzacja

INNE MOTORYZACYJNE

Skup aut, motocykli, ciągników, przyczep. Tel. 693 774 696.

Nieruchomości

DOMY

- SPRZEDAM DOM W ZAMOŚCIU. Tel. 600 500 222.

MIESZKANIA

- Jesteśmy młodą parą, kupimy mieszkanie w Zamościu, najlepiej do remontu. Tel. 579 252 770.
- Sprzedam mieszkanie 2 pokojowe, 51 mkw., z balkonem, parter, z wyposażeniem, Zamość, ul. Peowiaków. Tel. 608 381 574.

Sprzedam mieszkanie 2-pokojowe w Centrum Zamościa. Tel. 501 983 345.

- Sprzedam mieszkanie 38 mkw., 2 piętro z balkonem, ul. Peowiaków, Zamość. Tel. 660 011 863.

LOKALE

- Do wynajęcia lokale na działalność np. warsztat mechaniczny. Tel. 608 023 608.

DZIAŁKI

- Sprzedam las dz. 418 - 0,40 ha, łąkę - dz. 566 - 0,33 ha gmina Skierbieszów. Tel. 501 747 484. Tel. 501 747 488.

Łąkę, działkę, ok. 0,5-1 ha przy rzece, strumieniu w Zamościu lub blisko, kupię. Tel. 601 096 083.

- Jacnia, działka 0,7 ha, uzbrojona z możliwością zabudowy jednorodzinnej. Tel. 602 700 193.

ZAMOŚĆ, DZIAŁKA 9,32 A Z OFICYNĄ O POW. ZABUDOWY 45 MKW. I POW. UŻYTKOWEJ 80 MKW. KAROLÓWKA, C. 200 TYS. ZŁ. TEL. 798 823 356.

GÓRSKI
NIERUCHOMOŚCI

GÓRSKI NIERUCHOMOŚCI, Zamość, Rynek Solny 1. Tel. 84 639-10-59, www.kgorski.pl. SPRAWDZONE NIERUCHOMOŚCI z adresami. Tel. 511 685 188.

DOMena
NIERUCHOMOŚCI

DOMena Nieruchomości Budownictwo, ul. Grecka 6, Zamość. Hotel Renesans, www.domenazam.pl. Tel. 84 638 40 87, 603 470 683.

- Działka w malowniczej okolicy o pow. 0,5463 ha, Udrycze Wola, c. 75 tys. zł.
- Działka budowlano-rolna o łącznej powierzchni 1,12 ha, położona w miejscowości Mokre, c. 280 tys. zł.
- Działki na osiedlu Św. Piątka w fajnych lokalizacjach, różne powierzchnie.
- Działka o pow. 0,62 ha. Mokre, c. 60 tys. zł.
- Działki łąk o łącznej pow. 1,92 ha. Mokre, c. 30 tys. zł.
- Działki budowlane o pow. około 0,30 ha położone w miejscowości Tarnawatka, c. 120 tys. zł.
- Działki leśne w Trzepiecinach oraz w Starej Hucie.
- Dom w zabudowie siedliskowej do remontu na działce o pow. 3858 mkw., Zawalów gm. Miączyn, c. 170 tys. zł.
- Mieszkanie z ogromnym potencjałem, fajnym rozmieszczeniem pomieszczeń o pow. 77,01 mkw. na parterze z ogródkiem, ul. Zamoyskiego, c. 450 tys. zł.
- Nieruchomość siedliskowa z działkami rolnymi o pow. około 3,60 ha położona w miejscowości Kmiczyn Kolonia gm. Łaszczów, c. 180 tys. zł.
- Działka w przyjemnym miejscu o pow. 0,18 ha położona w miejscowości Wysokie. c. 130 tys. zł.
- Działka z możliwością zabudowy o pow. 1148 mkw., Bodaczów, c. 71 tys. zł.
- Bardzo ładne mieszkanie M3 o pow. 52 mkw., ul. Peowiaków, c. 359 tys. zł.
- Dom wolnostojący do zamieszkania w spokojnym miejscu na działce o pow. 447mkw., ul. Sosnowa, Zamość, c. 720 tys. zł.
- Murowany budynek handlowo-usługowy o pow. 206 mkw. w konstrukcji hali stalowej., działka o pow. 1550 mkw., ul. Krasnobrodzka, Zamość.
- Murowany budynek produkcyjno-usługowy o pow. 228 mkw.,bardzo dobrze wykończony na działce o pow. 2048 mkw., ul. Krasnobrodzka, Zamość, c. 1300 000 zł.
- Mieszkanie M-5 o pow. 76,86 mkw. położone na I piętrze przy ul. Wyszyńskiego. Cena: 420 tys. zł.

BIURO PÓŁNOC
NIERUCHOMOŚCI

Biuro PÓŁNOC Nieruchomości, ul. Żeromskiego 3, 22-400 Zamość. Zapraszamy do kontaktu! Tomasz Juszczak, e-mail: tjuszczak@polnoc.pl. Tel. 504 288 990. Sylwia Wasyluk, e-mail: swasyluk@polnoc.pl. Tel. 669 494 034. Karolina Józwa, e-mail: kjozwa@polnoc.pl. Tel. 723 771 539. Justyna Łagoda, e-mail: jlagoda@polnoc.pl. Tel. 665 750 080. Martyna Brodalka, e-mail: mbrodalka@polnoc.pl. Tel. 604 494 482.

- Sprzedam działkę przemysłową o powierzchni 41 arów w miejscowości Sitaniec. Tel. 504 288 990.

- Do sprzedania duży dom 180 mkw. Tomaszów Lub., ul. Roztocze. Tel. 723 771 539.

- Sprzedam siedlisko z domem, dużą działką i stawem w miejscowości Żurawce. Tel. 504 288 990.

- Na sprzedaż duże siedlisko w Tarnawatce. Działka 0,45 ha, dom do adaptacji. Idealne miejsce na agroturystykę. Tel. 665 750 080.

- Na sprzedaż dom 296 mkw. działka 11 arów, ul. Jesienna, Zamość. Tel. 604 494 482.

- Mieszkanie na sprzedaż 45 mkw. 4 piętro. ul. Peowiaków, Zamość. Tel. 604 494 482.

- Na sprzedaż duża posiadłość w staropolskim stylu. Dach kryty gontem. Sauna. Szczebrzeszyn. Tel. 723 771 539.

- Na sprzedaż mieszkanie 63 mkw., 3 pokoje, 1 piętro. Zamość, ul. Brzozowa. Tel. 504 288 990.

- Do wynajęcia duże mieszkanie, 3 pokoje, 90 mkw. w kamienicy na Starym Mieście. Nowe meble. Zamość. Tel. 665 750 080.

- Na sprzedaż działka budowlana z przyłączami. Ul. Myśliwska w Zamościu. 4617 mkw. Tel. 604 494 482.

- Na sprzedaż mieszkanie 44 mkw., dwa pokoje i kuchnia. piwnica i balkon. ul. M.J. Piłsudskiego w Zamościu. 1 piętro, do remontu. Tel. 665 750 080.

- Na sprzedaż dom w stanie surowym zamkniętym, z lat 90-tych. Powierzchnia około 200 mkw. Duża działka. ul. Majdan w Zamościu. Tel. 665 750 080.

- Na sprzedaż duże gospodarstwo w centrum Horyszowa. Dom 80 mkw., 4 budynki gospodarcze - drewniane i murowane w bardzo dobrym stanie. Działka ponad 30 arów. Tel. 665 750 080.

- Na sprzedaż działka budowlana położona na osiedlu domów w Płoskiem. 0,14 ha, ogrodzona murem, z wszystkimi przyłączami, wydanymi warunkami zabudowy. Tel. 665 750 080.

- Na sprzedaż mieszkanie na ul. Wyszyńskiego w Zamościu. 43 mkw., 2 pokoje, 1 piętro. Balkon i piwnica. Spokojna okolica. Do remontu. Tel. 504 288 990.

- Na sprzedaż siedlisko z domem do kapitalnego remontu. Sitaniec Kolonia, działka 0,17 ha. Dom drewniany i budynek gospodarczy murowany. Wszystkie media na działce. Tel. 665 750 080.
- Na sprzedaż działka inwestycyjna w Tomaszowie Lubelskim. 4,8 ha, tereny mieszkaniowe. Tel. 723 771 539.

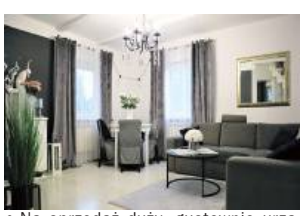

- Na sprzedaż duży, gustownie urządzony dom po remoncie. 120 mkw. z ogrodem. Wysokie. Tel. 723 771 539.

- Działka Jatutów 0,3 ha, rolno-budowlana. Tel. 604 494 482.

- Na sprzedaż nowoczesny dom 180 mkw, działka 0,37 ha. Zagospodarowana, ogrodzona, garaż wolnostojący. Zawada. Tel. 604 494 482.

- Na sprzedaż duże mieszkanie w atrakcyjnej cenie. Osiedle Małe Ciche, Zamość. 64 mkw., duży balkon i piwnica. Do remontu. Tel. 665 750 080.

- Na sprzedaż duże siedlisko z domem w Tarnoszynie, gmina Ulhówek. Atrakcyjna cena. Działka 0,5 ha, dom o powierzchni 100 mkw., do remontu, budynki gospodarcze murowane. Tel. 604 494 482.

- Na sprzedaż działka rolno-budowlana na nowym osiedlu w dzielnicy Karolówka, Zamość. 952 mkw., media w drodze. Tel. 665 750 080.

- Na sprzedaż duża 0,23 ha działka rolno-budowlana w Płoskiem. Media w drodze, 6 km od Zamościa. Spokojna okolica, nowe osiedle. Tel. 723 771 539.

ZAMOŚĆ TOMASZÓW LUB. HRUBIESZÓW BIŁGORAJ
kronika TYGODNIA
22-400 Zamość, ul. Żeromskiego 3
tel. 84 627 00 11, 638 99 93
fax 84 638 99 93
redakcja@kronikatygodnia.pl

KODEKS WYDAWCÓW

WYDAWCA
Grupa Wydawnicza Słowo sp. z o.o.
ul. Domaniewska 17/19 lok. 133
02-672 Warszawa

KOLPORTAŻ
Press-Trans
tel. 604 494 479

REDAKTOR NACZELNY
DYREKTOR DS. WYDAWNICZYCH
Piotr Pyrkosz

REDAGUJE ZESPÓŁ W SKŁADZIE
Konrad Sinica – z-ca redaktora naczelnego
Wioletta Dudek-Ruszel – redaktor online
Mariusz Parol, Leszek Wójtowicz

WSPÓŁPRACOWNICY
Adam Gąsianowski, Marek Sztochel
Tomasz Tomczewski, Ewa Zajmała

DZIAŁ REKLAM I OGŁOSZEŃ
Joanna Olęcka – dyrektor
tel. 665 752 203
j.olecka@kronikatygodnia.pl
Jowita Chmiel – Specjalista ds. reklamy
tel. 885 851 150
j.chmiel@kronikatygodnia.pl
Aneta Szpinda – Specjalista ds. reklamy
tel. 665 751 702
a.szpinda@kronikatygodnia.pl
Katarzyna Zezula – Specjalista ds. reklamy
tel. 669 494 080
k.zezula@kronikatygodnia.pl

OGŁOSZENIA DROBNE
Zapraszamy w godz. 8-16
Zamość, ul. Żeromskiego 3
reklama@kronikatygodnia.pl
tel./fax 84 638 43 93

Kupony na bezpłatne ogłoszenia można wrzucać do specjalnych skrzynek (adresy na str. 27).

Skrzynki opróżniane są w czwartki.

SKŁAD I ŁAMANIE
Piotr Aurzecki
Dorota Świstowska

KOREKTA
Jowita Chmiel

DRUK
Seregni Printing Group Sp. z o.o.
ul. Matuszewska 14 hala B3
03-876 Warszawa

Materiałów niezamówionych redakcja nie zwraca.

Zastrzega się prawo skrótów i zmian tytułów.

Redakcja nie odpowiada za treść zamieszczanych reklam i ogłoszeń.

eprasa.pl dc7a062a4d

BeanPol®
SKUP FASOLI
ODDZIAŁ CENTRALNY:
Hostynne-Kolonia 23 – tel. 667 297 902, 693 458 129
Ulhówek – tel. 694 894 234
Posadów – tel. 696 226 660

SANMED
Zamość, ul. Szwedzka 20
tel. 84 627 15 87, kom. 507 019 524
lek. med. Specjalista Ginekolog-Położnik MAREK LIPIEC

- Badania prenatalne USG I-ego trymestru ciąży
- Badania w kierunku wykrywania zahamowania wzrostu płodu
- Badania w I trymestrze w kierunku wykrywania nadciśnienia
- Badania USG ciąży
- Badania USG ginekologiczne
- Wizyty ginekologiczne i położnicze

ZACISZE
CENTRUM MEDYCZNE
Zamość, Al. Jana Pawła II 8
PRZYJMUJĄ SPECJALIŚCI
OKULISTA
lek. med. Emanuela Bętkowska
lek. med. Tomasz Bentkowski
NEUROCHIRURG
lek. med. Adam Harasimiuk
lek. med. Tomasz Szymański
NEUROLOG
dr n. med. Beata Szajnoga
CHIRURG ONKOLOG
lek. med. Andrzej Traczyk
PULMONOLOG
lek. med. E. Poniatowska-Kubina
lek. med. Ewa Lipska
ORTOPEDA
dr n. med. Paweł Sokołowicz
GASTROENTEROLOG
lek. med. Katarzyna Wójcik
HEMATOLOG
lek. med. Elżbieta Tatarska
PRACOWNIA USG
SALON OPTYCZNY
Rejestracja tel. 602 450 762
www.centrummedycznezacisze.pl

Pomóż mi odzyskać sprawność

Przez wypadek komunikacyjny całkiem straciłem sprawność. Tylko rehabilitacja pomoże mi odzyskać samodzielność i radość
FUNDACJA Votum
Adrian Muszyński

S. WNIOSEK O PRZEKAZANIE 1,5% PODATKU NALEŻNEGO NA RZECZ ORGANIZACJI POŻYTKU PUBLICZNEGO (OPP)
0000 272 272
kwota 1,5%
T. INFORMACJE UZUPEŁNIAJĄCE
Adrian Muszyński

FERMY DROBIU SOŁODUCHA
PUNKT SPRZEDAŻY DROBIU
Łabuńki Pierwsze 182
SPRZEDAŻ
Możliwość dowozu
✔ kurka nioska, pisklęta
✔ kurczęta brojlery
tel. 502 679 718
504 050 709

SPRZEDAŻ PASZY oraz ZAPISY na szczepione
✔ kurki, kogutki odchowane
✔ kurczęta brojlery
✔ pisklęta 1-dniowe

Zamość, ul. Lwowska 11
tel. 502 679 718
504 050 709

- Na sprzedaż duża działka 0,83 ha. Inwestycyjna z pozwoleniem na halę. Dąbrowa Tomaszowska. Bezpośredni zjazd z krajowej 17, obok S17. Media w drodze. Tel. 665 750 080.

- Duże, rozkładowe, umeblowane mieszkanie do remontu, Nowe Miasto, Zamość. 77 mkw. 7 piętro. Tel. 665 750 080.

- Do wynajęcia lokal usługowo-biurowy, 420 mkw., nowoczesne wnętrza. ul. Szczebrzeska, Zamość. Tel. 723 771 539.
- Na sprzedaż dom w stanie surowym w centrum Szczebrzeszyna. 240 mkw. działka 607 mkw. Tel. 665 750 080.

- Na sprzedaż nowoczesny budynek produkcyjno-usługowy o powierzchni 264 mkw., położony przy drodze głównej w Kalinowicach k. Zamościa. Tel. 723 771 539.
- Na sprzedaż działka 16 arów. Sitaniec Kolonia. Wydane warunki zabudowy. Prostokątna, płaska, dojazd drogą gruntową. Tel. 665 750 080.
- Na sprzedaż działka siedliskowa z domem 180 mkw., działka 0,37 ha. Zawada. Tel. 604 494 482.
- Działka Jatutów 0,3 ha, rolno - budowlana. Tel. 604 494 482.

- Sprzedam mieszkanie w cichej urokliwej okolicy. Ul. Oboźna, parter, 56 mkw., częściowo umeblowane, 2 piwnice. Tel. 665 750 080.

- Na sprzedaż mieszkanie w nowym budownictwie. 59 mkw., garaż podziemny. Ulica Lwowska, Zamość. 3 piętro, 3 pokoje i balkon. Tel. 665 750 080.

- Stylowy dom przy ul. Reymonta w Zamościu. 120 mkw., działka 982 mkw., stan surowy otwarty. Tel. 504 288 990.
- Mieszkanie na parterze przy ul. Kilińskiego. 50,5 mkw., dwa pokoje, kuchnia i balkon, piwnica. Tel. 504 288 990.
- Na sprzedaż mieszkanie 63 mkw., na parterze w niskim bloku. Ulica Peowiaków, Zamość. 3 pokoje i piwnica. Spokojne osiedle. Tel. 604 494 482.

Euro-DOM
NIERUCHOMOŚCI

„EURO-DOM", Biuro Nieruchomości ul. Wyszyńskiego 40/42. Tel. 84-639-19-89, www.euro-dom-zamosc.gratka.pl Tel. 507 723 139.

- Sprzedam dom, Siedliska, 211,6 mkw. na działce 9 a, c. 360 tys. zł
- Działki Jarosławiec 1199 mkw. Cena 119000 zł.
- Dom w Zamościu, stan surowy na działce 3,5 a, o pow. 109 mkw., c. 320 tys. zł.
- Młyn Niewirków, 400 mkw., na działce 0,5 ha, c. 260 tys. zł.
- Działka Lipsko-Polesie, c. 114 tys. zł.
- Siedlisko Peresłowice k. Werbkowic, na działce 72 a , c. 160 tys. zł.
- Garaż Infułacka, c. 65 tys. zł.
- Budynek gospodarczy na działce 6 a, Rozdoły, c. 95 tys.
- Działka rolno-budowlana 0,574 a, Rozłopy, c. 95 tys. zł.

NIERUCHOMOŚCI INNE

Świadectwa charakterystyki energetycznej budynków i lokali mieszkalnych . Tel. 600 053 234.

Sprzedam obiekt wypoczynkowy w Okunince nad Jeziorem Białym. Tel. 511 218 024.

Rolnictwo

MASZYNY

- Rozsiewacz nawozów 6 lat, 1T, 1 talerz, nie obraca się. Tel. 1400 zł. Tel. 514 390 702.

ZWIERZĘTA

Kurczęta odhodowane, kurki, kogutki, brojlery, kaczki, gęsi, indyki, perliczki (zapisy). Sitaniec. Możliwość dowozu. Tel. 504 411 349.

- Zakupię krowy mleczne lub jałówki wysokocielne. Tel. 510 352 315.

INNE

- Wóz Gryf 10Z, cyrkularka silnik5,5 KW, kiper ręczny, szlifierka. Tel. 692 308 976.
- Glebogryzarka 165 cm, siewnik Poznaniak, pługi 2- i 3-skibowe, kosiarka rotacyjna. Betoniarka 250 L, narybek karpia. Tel. 511 567 355.

Praca

DAM PRACĘ

- Zatrudnię mężczyznę do gospodarstwa z zakwaterowaniem. Tel. 510 352 315.
- Zatrudnię pracownika do pracy w gospodarstwie. Tel. 572 429 501.

Dom i ogród

AGD/RTV

- Wyprzedaż części zamiennych do sprzętu gospodarstwa domowego + worki do odkurzaczy. Tel. 501 747 488. Tel. 501 747 484.

Budowlane

- Beton, pompa, wyburzenia, usługi sprzętem budowlanym. Tel. 603 989 798.
- Kamień budowlany z kopalni do murowania i fundamentów, niesort, piasek, transport, wykonanie ogrodzeń. Tel. 783 208 297.
- Sprzedam stół wibracyjny z formami na pustaki, form 3. Tel. 519 172 497.

Matrymonialne

- Biuro matrymonialne. Kojarzenie par. Tel. 787 076 771.
- Kawaler, 43 lata, bez nałogów pozna Panią bez nałogów, cel matrymonialny. Tel. 726 082 518.

Turystyka

- Bilety autokarowe, lotnicze, ubezpieczenia wszystkie - Hrubieszów. Tel. 510 028 908, 605 101 402.
- WCZASY DLA SENIORA – Krynica Morska – 7 dni, kwiecień od 1099 zł/os., maj od 1249 zł/os., czerwiec od 1649 zł/os. i inne www.owjantar.pl, (55) 247 60 30. Tel. 534 244 044.
- WCZASY DLA SENIORA - Stegna – 8 dni, maj od 1099 zł/os., czerwiec od 1399 zł/os., lipiec od 1349 zł/os., sierpień od 1349 zł/os., wrzesień od 1199 zł/os, www.owcubex.pl, WWW. WCZASY-SENIOR.PL.(55) 247 83 47.

Usługi

Cyklinowanie bezpyłowe, parkiety, panele. Tel. 602 324 113.

- Ogrodzenia, przęsła, usługi ślusarskie, balustrady, stelaże, bramy, regeneracja ogrodzeń. Murowanie od podstaw ogrodzeń. Tel. 515 144 650.

MALOWANIE DACHÓW. Tel. 604 217 219.

Usługi remontowo-wykończeniowe. Tel. 884 609 403.

- TRANSPORT MASZYN ROLNICZYCH I BUDOWLANYCH DO 16 TON. TEL. 509 626 732.

KRYCIE DACHÓW. TEL. 607 190 455.

UKŁADANIE KOSTKI BRUKOWEJ, WJAZDY, CHODNIKI, TARASY, SCHODY, ŚCIEŻKI ROWEROWE. USŁUGI TRANSPORTOWE. TEL. 508 741 081.

- Krycie dachów, malowanie dachów papą termozgrzewalną, rynny. Tel. 608 866 213.

USŁUGI MINIKOPARKĄ I ŁADOWARKĄ. Tel. 508 741 081.

MALARZ POKOJOWY, PRZYJAZNE CENY. TEL. 665 670 947.

- PRACE MURARSKIE, BUDOWY DOMÓW, BUDYNKI GOSPODARCZE, GARAŻY ITP. TEREN ZAMOSCIA I OKOLICE. TEL. 512 919 416.
- Układanie kostki brukowej. Tel. 537 044 997.

Różne

- Akordeonista - imprezy. Tuje, świerki srebrne w doniczkach. Tel. 514 060 616.
- Sprzedam obornik bydlęcy - duża ilość. Tel. 510 352 315.
- Sprzedam wózek gondola ze spacerówką z nosidełkiem. Ok. 200 zł. Tel. 790 285 983.

Sprzedam inne

- Drzwi metalowe z futryną 210/90, skrzydła drzwiowe, drewno 205/85, szt. 10. Tel. 692 308 976.
- Maszyny kamieniarskie - piła, kolanówka szlifierka. Cena do uzgodnienia. Tel. 506 582 637.
- Sprzedam dom drewniany do rozbiórki. Tel. 510 352 315.
- Sprzedam huśtawkę dla dziecka do pięciu lat. Cena: 50 zł. Tel. 519 172 497.
- Sprzedam skóry cielęce wyprawione na czarno, szt. 2. Cena: 220 zł. Tel. 519 172 497.
- Toyota Verso S, ciągnik Zetor 52-11, pług skibowy, siadło kawalerskie. Cena do uzgodnienia. Tel. 665 225 697.
- Akordeon Muza, sprzedam. Cena: 400 zł. Tel. 510 948 230.
- Sprzedam altankę 8-osobową, duża, solidna. Cena: 5 tys. zł. Tel. 534 692 528.
- Drzewo czereśni w klocku, 2m3 + orzech włoski. Tel. 697 397 036.

UWAGA czytelnicy

Kupony na bezpłatne ogłoszenia drobne można wrzucać do skrzynek:

w Biłgoraju ● Salonik prasowy „Damian", ul. gen. Komorowskiego 2
w Hrubieszowie ● Plac Wolności 32 (sklep Słodkie dzieciaki)
● ul. Piłsudskiego 29 (w pobliżu „Stokrotki" przy warzywniaku)
w Tomaszowie Lub. ● Galeria Rynek, ul. Traugutta 1
w Tyszowcach ● Santander Bank Polska Placówka Partnerska, ul. Kilińskiego 2
w Ulhówku ● Budynek Urzędu Gminy, ul. Kościelna 1/1
w Zamościu ● PSS „Społem" ul. Monte Cassino 6 ● PSS „Społem" ul. Traugutta-Karolówka
● PSS „Społem" ul. Wojska Polskiego ● DT Tomasz (przy wejściu od ul. Reja)
● ul. Kilińskiego 1B (na tablicy ogłoszeń budynku zarządu osiedla Kilińskiego)

Daj ogłoszenie w gazecie i zobacz je w internecie

KUPON na bezpłatne ogłoszenie drobne

ZAMOŚĆ TOMASZÓW LUB. HRUBIESZÓW BIŁGORAJ
kronika TYGODNIA

kategoria

MOTORYZACJA	NIERUCHOMOŚCI	ROLNICTWO	PRACA	DOM I OGRÓD
☐ Samochody kupno	☐ Domy	☐ Maszyny	☐ Dam pracę	☐ AGD/RTV
☐ Samochody sprzedaż	☐ Mieszkania	☐ Zwierzęta	☐ Szukam pracy	☐ Meble
☐ Motocykle i quady	☐ Lokale	☐ Inne		☐ Ogród
☐ Inne Motoryzacyjne	☐ Działki			☐ Pozostałe

☐ USŁUGI ☐ ZDROWIE I URODA ☐ BUDOWLANE ☐ MATRYMONIALNE
☐ TURYSTYKA ☐ RÓŻNE ☐ SPRZEDAM INNE ☐ KUPIĘ INNE

treść (maksymalnie do 50 znaków)

cena: **telefon:**

Dane ogłoszeniodawcy (do wiadomości redakcji)

imię i nazwisko: .....

adres i tel.: .....

❍ **Ogłoszenia o liczbie przekraczającej 50 znaków i nieczytelne nie będą drukowane**
❍ **Twoje ogłoszenie trafi także na portal www.kronikatygodnia.pl/ogloszenia**
❍ **Skrzynki opróżniane są we czwartki**

1 KUPON = 1 EMISJA

eprasa.pl dc7a062a4d

Łada najlepsza w okręgu

PIŁKARSKA IV LIGA

Łada 1945 Biłgoraj odniosła trzecie z rzędu ligowe zwycięstwo bez straty gola. W sobotnie popołudnie beniaminek IV ligi wygrał z Gryfem Gmina Zamość 2:0 (1:0). Prowadzenie uzyskał **Aleksiej Gonczarewicz** w 30 minucie z rzutu karnego, którego sprokurował były piłkarz Łady **Karol Misiarz**. Obrońca Gryfa sfaulował **Filipa Muchę**. – Miałem pretensję do sędziego o to, że nie odgwizdał rzutu wolnego dla nas za to, że zawodnik Łady w pozycji leżącej niezgodnie z przepisami przetrzymywał piłkę między nogami. Należał nam się wolny pośredni. W ferworze walki Misiarz kopnął tego zawodnika. Ten karny „ustawił" mecz. Dążyliśmy do wyrównania, więc się odkryliśmy i narażaliśmy na kontrataki – narzeka **Sebastian Luterek**, szkoleniowiec zespołu z gminy Zamość.

Trener Paweł Babiarz przyznaje, że rzut karny ułatwił Ładzie zadanie. – Ten karny rzeczywiście był mocno kontrowersyjny. Myślę, że jednak sędzia się z niego wybroni – twierdzi **Paweł Babiarz**.

Łada 1945 Biłgoraj – Gryf Gmina Zamość 2:0 (1:0)

Gole: 1:0 Gonczarewicz 30 (z karnego), 2:0 Wojtyło 90.
Łada: Alfimow – Pawluk, Błajda, D. Chmura, Szczepaniak (75 Kuliński) – Mucha (86 Wojtowicz), Wojtyło, Gonczarewicz, Kołodziej (57 Janczuk), Paćkowski (68 Nawrocki) – Dorosz (55 Malec); trener Babiarz.
Gryf: J. Grzęda – Misiarz (55 Sałamacha), Dobromilski, Kurzawa, Posikata – Wolanin, Bryk (75 Rząd), Kierepka, Gierała, Panas (66 Krzywonos) – M. Grzęda; trener Luterek.
Żółte kartki: Dorosz, Mucha (Łada), Panas, Krzywonos (Gryf).
Sędziował: Pukas (Chełm).

Wynik meczu ustalił **Karol Wojtyło** w czwartej minucie czasu doliczonego do drugiej połowy. Środkowy pomocnik Łady wykorzystał sytuację sam na sam z bramkarzem **Jakubem Grzędą**. – Gierała wykonywał rzut wolny, ale zagrał piłkę niedokładnie, wprost pod nogi przeciwnika. Łada wyprowadziła skuteczny kontratak. Wypadliśmy w tym meczu solidnie, ale wynik okazał się dla nas niekorzystny. Po meczu kibice chwalili nas za grę, ale cóż z tego, skoro za wrażenia artystyczne nikt punktów nie daje. Kto nie był na meczu, a zna tylko „suchy" wynik, ten może nie wierzyć, że zaprezentowaliśmy się naprawdę przyzwoicie i nie zasłużyliśmy na porażkę – mówi trener Luterek.

Po zwycięstwie 4:1 (3:0) nad Ogniwem Wierzbica od strefy spadkowej oddalił się Kryształ Werbkowice. Prowadzenie dla podopiecznych trenera Piotra Welcza uzyskał w 17 minucie **Michał Maliszewski**. Środkowy obrońca posłał piłkę do siatki po dośrodkowaniu **Krystiana Michalaka** z rzutu rożnego. Zanim jednak to nastąpiło, drużynę z Werbkowic kilka razy z opresji wyciągnął bramkarz Patryk Rojek. – Nie był to dla nas mecz tak łatwy, jak sugeruje to wynik. Ogniwo w pierwszym kwadransie miało kilka sytuacji stuprocentowych. Później też grało bardzo odważnie.

Kryształ Werbkowice – Ogniwo Wierzbica 4:1 (3:0)

Gole: 1:0 Maliszewski 17, 2:0 Welman 37, 3:0 Welman 39, 3:1 Chlebiuk 53, 4:1 Welman 74.
Kryształ: Rojek – Niewiński, B. Zieliński (84 Wójtowicz), Maliszewski, Staruszkiewicz – Pędlowski, Kucybała (46 Rybka), M. Zieliński, Michalak, Wojciechowski – Welman (75 J. Jarosz); trener Welcz.
Żółte kartki: Michalak, Wójtowicz (Kryształ), Sobiesiak (Ogniwo).
Sędziował: Kostrubiec (Zamość).

I gdyby nie udane interwencje Rojka, to pewnie byśmy przegrywali. Gdyby nie jego dobra postawa i nasza wysoka skuteczność, to nie zainkasowalibyśmy trzech punktów. A najważniejsze dla nas było to, żebyśmy wygrali z zespołem z dolnej części tabeli – komentuje trener **Piotr Welcz**.

Skutecznością błysnął **Maciej Welman**, który pod nieobecność w wyjściowym składzie **Stanisława Rybki** i kontuzjowanego **Patryka Pakuły** zagrał na pozycji numer dziewięć. 25-letni piłkarz strzelił trzy gole, choć do takich popisów snajperskich werbkowickich kibiców przyzwyczaił Rybka. – Na środę zaplanowane zostały kolejne mecze w IV lidze, dlatego Rybka wszedł na boisko dopiero po przerwie. Oszczędzaliśmy jego zdrowie, ponieważ w poprzednim meczu, z KS Drzewce w Puławach został dotkliwie poturbowany – tłumaczy trener Welcz.

Jedynego w tym meczu gola dla Ogniwa **Jakub Chlebiuk** strzelił w momencie, gdy Kryształ miał na swoim koncie już trzy trafienia. – Jeśli mam szukać jakichś pozytywów po tym przegranym meczu, to na pewno jednym z nich była nasza postawa w ofensywie. Stworzyliśmy bardzo dużo sytuacji podbramkowych. Minusem było to, że ich nie wykorzystaliśmy. Drugim minusem okazało się też to, że w prosty sposób dawaliśmy sobie strzelać gole. Postawa w defensywie wciąż pozostaje naszą bolączką. Podczas wyjazdu z Werbkowic odczuwaliśmy niedosyt, bo Kryształ wykorzystał swoje okazje strzeleckie w stu procentach, a my mogliśmy zdecydowanie więcej wyciągnąć z tego meczu – twierdzi **Karol Bujak**, trener i piłkarz zespołu z Wierzbicy.

Bramkarz Rojek uważa, że rezultat meczu jest sprawiedliwy. – Ogniwo wyszło nastawione ofensywnie, ale my przetrzymaliśmy ten trudny dla nas okres, a następnie sami przeszliśmy do ataku i już do końca meczu kontrolowaliśmy to, co dzieje się na boisku. Każdą wypracowaną sytuację zamienialiśmy na gola. Widać było naszą przewagę w posiadaniu piłki, a także w umiejętnościach zawodników obu drużyn. Wynik jest dla nas jak najbardziej zasłużony – mówi **Patryk Rojek**.

W czwartym z kolei meczu ligowym Tomasovia Tomaszów Lubelski straciła jednego gola, ale za to ani razu nie posłała piłki do bramki rywala. W niedzielę przegrała na wyjeździe ze Stalą Poniatowa 0:1 (0:1). Bramkę na wagę trzech punktów dla gospodarzy zdobył 19-letni piłkarz z Ukrainy **Oleg Katuszynski**.

Wyniki pozostałych meczów 22. kolejki: Motor II Lublin – Janowianka Janów Lubelski 0:2, Lublinianka – Lewart Lubartów 0:1, Start 1944 Krasnystaw – Stal Kraśnik 2:1, Górnik II Łęczna – KS Drzewce 4:1, Granit Bychawa – Opolanin Opole Lubelskie 1:2, Grom Kąkolewnica – Huragan Międzyrzec Podlaski 0:2.

MaSzt

Japończyk z Włoch

KLASA OKRĘGOWA

Tej wiosny Huczwa Tyszowce poczyna sobie w lidze ze zmiennym szczęściem. W niedzielę wygrała dopiero drugi mecz w rundzie rewanżowej. W derbach powiatu tomaszowskiego pokonała na wyjeździe słabo spisującą się w tym sezonie Koronę Łaszczów 3:0 (1:0).

Olimpia Miączyn – Błękitni Obsza 1:2 (1:2)

Gole: 1:0 Gałka 13 (z karnego), 1:1 Skrzypek 24, 1:2 Stelmach 39.
Olimpia: Szopa – Szura (65 Sokołowski), Bator, Śmiałko, Bidiuk – Okoniewski (70 Kołdej), Malec, M. Nowak, Kukiełka (61 K. Muzyczka) – Znaniecki (53 Oszust), Gałka; trener Gałka.
Błękitni: Jaśkowiak – Tadra, Skrzypek, Budzyński, Grelak – Larwa (71 D'Elia), Szukajło, Stelmach, Przytuła – Szpyt, Chikatara (90 Kurowski); trener Paluch.
Żółta kartka: Szura (Olimpia).
Sędziował: Jasina (Hrubieszów).

Pod koniec pierwszej połowy prowadzenie dla gości uzyskał **Łukasz Stec**, a na początku drugiej części zawodów wynik podwyższył **Michał Szwanc**. Trzecią bramkę zdobył debiutujący w Huczwie 22-letni Japończyk **Shachi Kobayashi**. – Przybył do nas z ligi włoskiej – informuje **Przemysław Sioma**, szkoleniowiec Huczwy.

Kobayashi wszedł do gry około 60 minuty, a pod koniec meczu dobił Koronę, która poniosła już czwartą porażkę w rundzie wiosennej. – To był fajny mecz. Na stadion w Łaszczowie przybyło dużo kibiców, a to nakręciło obydwa zespoły. Czuć było lekki dreszczyk derbowych emocji przed meczem i w jego trakcie. Korona miała tylko dwie dogodne okazje strzeleckie, a my dosyć dużo. W pierwszej połowie ciężko nam było się przebić przez defensywę rywala, ale po przerwie nasza przewaga wzrosła, nie tylko pod względem czasu posiadania piłki, ale zwłaszcza w liczbie wypracowanych sytuacji podbramkowych – komentuje trener Sioma.

Korona Łaszczów – Huczwa Tyszowce 0:3 (0:1)

Gole: 0:1 Stec 42, 0:2 Szwanc 52, 0:3 Kobayashi 79.
Korona: Joniec – Huzar (84 Szyper), P. Krawczyk, W. Krawczyk (43 Jędruszczak, 75 Borowiak), Jamroż – Bodeńko (84 M. Krawczyk), Sawka (55 Żurawski), Anioł, Matterazzo, Wawrzusiszyn – Wasyl; trener Stefanik.
Huczwa: Szpakiwski – D. Okalski, Melnyczuk (80 Kwarciany), Butenko (80 Sas), Dworak – Gacki (63 Torba), Bubeła (80 Wybranowski), Szwanc, Stec (79 Bojarczuk) – Ibanez (60 Kobayashi), Ziółkowski (88 Nagaj); trener Sioma.
Żółte kartki: P. Krawczyk, Wasyl (Korona), Szwanc (Huczwa). **Czerwona kartka:** Wasyl 90 (Korona).
Sędziował: Słoboda (Tarnawatka).

Miejscowi kończyli mecz w dziesięciu, bez **Macieja Wasyla**, ukaranego czerwoną kartką za faul na **Damianie Okalskim**.

Pierwszego wiosennego zwycięstwa nie może się doczekać Olimpia Miączyn. W sobotę grający trener **Przemysław Gałka** wspólnie ze swoimi podopiecznymi musiał przełknąć gorycz porażki 1:2 (1:2) na własnym stadionie z Błękitnymi Obsza. W 13 minucie miejscowi objęli prowadzenie. Gola z rzutu karnego strzelił trener Gałka. Przyjezdni też mieli „jedenastkę", ale jednak jej nie wykorzystali. Jedenaście minut po bramce zdobytej przez Gałkę do remisu z rzutu wolnego doprowadził **Sebastian Skrzypek**. Natomiast sześć minut przed przerwą **Tomasz Stelmach** popisał się skutecznym strzałem z dystansu.

MaSzt

WYNIKI, TABELE

IV LIGA

1. Janowianka	22	52	57-17
2. Lewart	22	51	45-15
3. Start	22	48	41-24
4. Stal K.	22	47	56-24
5. Drzewce	22	45	49-27
6. Łada	22	41	39-28
7. Opolanin	22	33	51-45
8. Tomasovia	22	32	36-25
9. Kryształ	22	29	35-43
10. Górnik II	22	27	34-35
11. Gryf	22	26	29-30
12. Huragan	22	26	31-36
13. Motor II	22	23	29-45
14. Stal P.	22	22	25-40
15. Lublinianka	22	21	20-33
16. Granit	22	16	20-51
17. Ogniwo	22	14	21-54
18. Grom	22	9	15-61

KLASA OKRĘGOWA

1. Hetman	20	53	103-14
2. Huczwa	20	43	62-22
3. Grom	20	43	52-17
4. Pogoń	20	41	49-21
5. Victoria	20	37	35-21
6. Graf	20	37	33-26
7. Tanew	20	29	41-35
8. Omega	20	28	44-51
9. Błękitni	20	26	33-41
10. Olimpiakos	20	24	26-33
11. Potok	20	23	30-56
12. Korona	20	20	27-43
13. Olimpia	20	17	34-47
14. Metalowiec	20	14	29-69
15. Unia	20	12	18-60
16. Sparta	20	4	14-74

KLASA A

Andoria – Granica 7:0, Huragan – BKS Bodaczów 2:0, Orkan – Olender 1:1, ASPN Roztocze – Orion 0:1, Sokół – Igros 3:0, Sparta – Włókniarz 3:1, Alwa – Szumy 4:3.

1. Andoria	16	40	66-16
2. Bodaczów	16	36	34-16
3. Orkan	16	30	46-24
4. Olender	16	30	34-24
5. Roztocze	16	28	40-28
6. Huragan	16	28	31-20
7. Igros	16	24	23-27
8. Sparta	16	22	27-41
9. Orion	16	18	34-36
10. Włókniarz	16	18	34-38
11. Sokół	16	18	30-36
12. Szumy	16	14	26-46
13. Granica	16	13	18-39
14. Alwa	16	4	17-69

KLASA B, GRUPA I

Wrzos – Relax 0:6, Orzeł – Piast 1:4, KS Wola Różaniecka – Cosmos 2:3, Tarpan – Huragan 0:1, Rakovia – Aleksandria 3:0 (walkower).

1. Relax	10	26	45-14
2. Orzeł	10	20	20-12
3. Piast	10	18	30-15
4. Cosmos	10	18	21-12
5. Wola Różan.	10	17	33-22
6. Tarpan	10	11	16-17
7. Rakovia	10	10	21-26
8. Aleksandria	10	8	20-28
9. Wrzos	10	7	8-40
10. Huragan	10	6	10-38

KLASA B, GRUPA II

Delta – Ruch 11:0, Ostoja – GKS Tarnawatka 1:3, Perła Deszkowice – Szyszła 0:3 (walkower), Perła Telatyn – KS Roztocze 0:3.

1. Delta	9	20	32-11
2. Tarnawatka	9	20	29-11
3. Szyszła	9	20	28-13
4. Ostoja	9	17	20-6
5. Orion	8	12	26-15
6. Perła D.	9	7	11-21
7. Ruch	9	7	15-34
8. Perła T.	9	6	8-32
9. Roztocze	9	6	13-39

MaSzt

eprasa.pl dc7a062a4d

Kompletny Grom

KLASA OKRĘGOWA

Grom Różaniec jest w „najciekawszej lidze świata" jedynym zespołem, który w rundzie wiosennej zdobył komplet piętnastu punktów. W niedzielę drużyna prowadzona przez trenera Siergieja Sawczuka wygrała po raz szósty z rzędu. W derbach gminy Tarnogród pokonała Olimpiakos 4:1 (2:1). Dwie bramki dla zwycięskiego Gromu zdobył **Kamil Kaproń**. W końcówce zawodów najskuteczniejszy piłkarz różanieckiego zespołu sfaulowany został na polu karnym przez **Roberta Klechę**. Skutkiem tego była druga żółta kartka dla grającego trenera Gromu i jego wykluczenie, a także „jedenastka" dla gospodarzy. Z „wapna" piłkę do siatki posłał właśnie Kaproń. – Wypadliśmy w tym meczu pozytywnie. Cieszy mnie zwłaszcza to, że w kolejnym spotkaniu chłopaki wykazali się ogromnym zaangażowaniem. Byli jednak mocno nieskuteczni. Znów zmarnowali sporo wybornych okazji strzeleckich. Pracujemy nad tym problemem na treningach. Może w kolejnych meczach będzie lepiej – mówi **Siergiej Sawczuk**.

Na nieskuteczność swoich podopiecznych Sawczuk narzekał także po poprzednim meczu, wygranym 4:3 (2:1) z Tanwią na boisku w Majdanie Starym. Tam Kaproń strzelił trzy gole, drugiego – z rzutu karnego, podyktowanego za zagranie piłki ręką przez **Marcina Margola**. – To był bardzo atrakcyjny mecz dla kibiców. A dużo ich przyszło na stadion w Majdanie Starym – mówi trener Sawczuk.

Przyjezdni mieli ułatwione zadanie, bowiem od 32 minuty miejscowi grali w składzie liczącym dziesięciu zawodników. Czerwoną kartką ukarany został **Arkadiusz Kusiak**, który sfaulował **Pawła Konopkę**. – Grom zagrał u nas bez dwóch obrońców – Gałki i Mielniczka, nie miał też w swoim składzie „szóstki", czyli Puchacza. Liczyłem na to, że wykorzystamy osłabienie zespołu z Różańca, jednak nasza odmłodzona drużyna nie poradziła sobie z tym zadaniem. Daliśmy rywalom zbyt dużo wolnego miejsca na boisku. Po pierwszej połowie mogliśmy przegrywać dużo wyżej niż 1:2 – mówi mieszkający w Tarnogrodzie Bogdan Antolak, który długie lata był piłkarzem i trenerem Gromu, a obecnie prowadzi Tanew, ale pozostaje związany z Różańcem (jest dyrektorem szkoły podstawowej w tej miejscowości).

Niepowodzenie w meczu ze swoim byłym klubem Antolak powetował sobie w Starym Zamościu, gdzie jego drużyna wygrała w sobotę z tamtejszą Omegą 5:1 (1:1). Dla gospodarzy była to już czwarta porażka w rundzie rewanżowej.

MaSzt

Grom Różaniec – Olimpiakos Tarnogród 4:1 (2:1)

Gole: 1:0 Kwiatkowski 7, 2:0 Kaproń 16, 2:1 Bodek 28, 3:1 Kaproń 85 (z karnego), 4:1 Wołkodaw 87. **Grom:** Szawara – Cynka, D. Konopka, Halicz, Kozyra – Padiasek (55 Puchacz), Shamatava (88 Hanas), P. Konopka (86 Wołkodaw), Kaproń, Pigan (57 Dudziński) – Kwiatkowski (46 Mielniczek); trener Sawczuk. **Olimpiakos:** Szponar – Kruk, Cios, Świtała, Grabowski – Kolbuch (60 Majeski), Gierula, Klecha, Steckiw, Ziomek – Bodek; trener Klecha. **Żółte kartki:** Kaproń, Puchacz, Dudziński (Grom), Klecha – dwie, Świtała (Olimpiakos). **Czerwona kartka:** Klecha 85 (Olimpiakos). **Sędziował:** Kostrubiec (Zamość).

Omega Stary Zamość – Tanew Majdan Stary 1:5 (1:1)

Gole: 0:1 Dziura 38, 1:1 Nizioł 42, 1:2 T. Blicharz 52, 1:3 Maciocha 61, 1:4 T. Blicharz 88, 1:5 Rymarz 90.
Omega: Galan – Tchórz, Goździuk, Mikulski (73 Bochniak), Fidler – Pawelec (84 Wróbel), Janda (79 Lichota), Ciurysek, Nizioł, Otręba – Krukowski; trener Goździuk.
Tanew: Kniaź – Papierz, Margol, Legieć, K. Blicharz – Zawidczak (46 Maciocha), Ł. Kusiak (75 Rymarz), Janda (78 Olszewski), T. Blicharz, Dziura (61 Skwarek) – Kubik (90 W. Kiełbasa); trener Antolak.
Żółte kartki: Otręba, Mikulski (Omega), Dziura, Papierz, Kniaź (Tanew). **Sędziował:** Górski (Zamość).

Godne pożegnanie

KLASA OKRĘGOWA

W trzecim z rzędu meczu o punkty w klasie okręgowej Graf Chodywańce strzelił Unii Hrubieszów trzy gole, a nie dał sobie wbić ani jednego. I tak samo, jak w rundzie jesiennej na boisku w Chodywańcach, tak też w sobotnim meczu na stadionie HOSiR dwa gole strzelił **Iwan Bobyliak**. To drugie trafienie zaliczył z rzutu karnego, który był konsekwencją zagrania piłki ręką przez **Patryka Cymermana**.

Graf objął prowadzenie już w 14 minucie po bramce, którą zdobył **Kamil Murjas**, a potem już do końca zawodów dominował na boisku i kontrolował przebieg rywalizacji. – Przyjechaliśmy do Hrubieszowa po trzy punkty. I ten cel osiągnęliśmy bez jakichkolwiek problemów. Byliśmy zespołem dużo lepszym niż Unia. Mieliśmy mnóstwo okazji strzeleckich. Zmarnowaliśmy pięć, może sześć „setek". W niektórych sytuacjach wystarczało tylko nogę przyłożyć, by cieszyć się ze zdobycia bramki. Przeciwnik bronił się na tyle, na ile potrafił, a zagrażał nam sporadycznie – komentuje trener Grafa **Piotr Gozdek**.

W najbliższą sobotę o godz. 15 Graf zagra na własnym boisku z Koroną Łaszczów. Po raz ostatni na boisko zamierza wyjść 59-letni **Mariusz Malec** – zwycięzca kategorii Działacz Roku 2023 w XXIV Plebiscycie Piłkarskim „Kroniki Tygodnia". – Nasz wiceprezes zagra zapewne w końcówce meczu, ale zamierzamy pożegnać go w roli piłkarza tak godnie, jak na to zasługuje – zapowiada Gozdek.

Mecz ligowy poprzedzi towarzyskie spotkanie oldbojów Grafa i Tomasovii Tomaszów Lubelski, w której Malec występował przez parę ładnych lat, m.in. w III lidze. Drużyny piłkarskich weteranów wyjdą na boisko o godz. 13, a mecz będzie jednym z punktów obchodów jubileuszu 40-lecia klubu sportowego z gminy Jarczów.

Potok Sitno po raz kolejny udowodnił, że chce grać w „najciekawszej lidze świata" także w następnym sezonie. Podopieczni trenera **Jarosława Czarnieckiego** odnieśli trzecie wiosenne zwycięstwo. W sobotę wygrali 5:0 (2:0) z niżej notowanym w tabeli Metalowcem Goraj. Dwie bramki zdobył **Damian Dołba**, ale największe wrażenie na widzach zrobił rezerwowy **Marcin Witkowski**, który w końcówce konfrontacji w Sitnie ustalił wynik meczu, posyłając piłkę do bramki przyjezdnych bezpośrednim zagraniem z rzutu rożnego.

MaSzt

Potok Sitno – Metalowiec Goraj 5:0 (2:0)

Gole: 1:0 Dołba 4, 2:0 Miedźwiedź 43, 3:0 Rożek 70, 4:0 Dołba 83, 5:0 Witkowski 88.
Potok: Roczniak – Wasiura (75 Dąbkowski), Drozdowski (65 Jabłoński), Kołodziejczuk (85 Pieczykolan), Kalman – Kłapouchy (50 Rożek), Sadowski (60 K. Suszek), Wajdyk, Omański (70 Witkowski), Miedźwiedź (75 Sokołowski) – Dołba; trener Czarniecki.
Metalowiec: Próchno – Sz. Czajka, Malec, Szarlip, Piotr Papierz (85 Dragańczuk) – J. Czajka, D. Wlizło, M. Papierz (77 M. Wołoszuk), Paweł Papierz, Fiedur (83 W. Sykuła) – Sowa; trenerzy M. Papierz, D. Wołoszuk.
Żółte kartki: Sadowski, Dąbkowski (Potok), D. Wlizło (Metalowiec). **Sędziował:** Kuryj (Zamość).

Unia Hrubieszów – Graf Chodywańce 0:3 (0:1)

Gole: 0:1 Murjas 14, 0:2 Bobyliak 76, 0:3 Bobyliak 76 (z karnego).
Unia: Nieckarz – Boczkowski, Wanarski, P. Cymerman, Nowak (70 J. Sawicki) – Olszak (75 Serba), Brajan Gontarz (60 Prokopowicz), Banit, Lackowski (10 Filipczuk), Samoczko – Oleszczuk; trener Rycak.
Graf: Waśkiewicz – M. Szeliga (60 Bartecki), Jaworski, Smoliński, Ciećko – Hejzner (60 Korbecki), Gudow (77 D. Perec), Bardega (55 Surmacz), Ligęza, Bobyliak (82 Frykowski) – Murjas (72 Korzeniewski); trener Gozdek.
Żółte kartki: Iwan Bobyliak, Daniel Perec (Graf). **Sędziował:** Kluk (Nowosiółki).

BĘDĄ GRAĆ

IV LIGA
17 kwietnia (środa). Motor II Lublin – Lublinianka (16), Ogniwo Wierzbica – KS Drzewce (16), Grom Kąkolewnica – Opolanin Opole Lubelskie (16.30), Górnik II Łęczna – Granit Bychawa (17), Gryf Gmina Zamość – Janowianka Janów Lubelski (17), Huragan Międzyrzec Podlaski – Łada 1945 Biłgoraj (17), Lewart Lubartów – Start 1944 Krasnystaw (17), Stal Kraśnik – Stal Poniatowa (17), Tomasovia Tomaszów Lubelski – Kryształ Werbkowice (17).
20 kwietnia (sobota). Drzewce – Tomasovia (17).
21 kwietnia (niedziela). Górnik II – Ogniwo (11), Grom – Granit (11), Lublinianka – Gryf (14), Kryształ – Stal Kraśnik (15), Stal Poniatowa – Lewart (16), Janowianka – Huragan (17), Łada – Opolanin (17), Start – Motor II (17).

KLASA OKRĘGOWA
20 kwietnia (sobota). Tanew Majdan Stary – Potok Sitno (11), Huczwa Tyszowce – Pogoń 96 Łaszczówka (14), Graf Chodywańce – Korona Łaszczów (15), Olimpia Miączyn – Hetman Zamość (16).
21 kwietnia (niedziela). Błękitni Obsza – Unia Hrubieszów (16), Olimpiakos Tarnogród – Omega Stary Zamość (16), Sparta Łabunie – Metalowiec Goraj (16), Victoria Łukowa – Grom Różaniec (16).

KLASA A
20 kwietnia (sobota). Granica Lubycza Królewska – Orkan Bełżec (15), Sokół Zwierzyniec – Alwa Brody Małe (16), Szumy Susiec – BKS Bodaczów (16), Olender Sól – Włókniarz Frampol (17).
21 kwietnia (niedziela). Sparta Wożuczyn – Roztocze Szczebrzeszyn (15), Andoria Mircze – Huragan Gmina Hrubieszów (16), Orion Dereźnia – Igros Krasnobród (16).

KLASA B, GRUPA I
20 kwietnia (sobota). Huragan Chmielek – Orzeł Tereszpol (15.30), Relax Księżpol – Cosmos Józefów (16.30).
21 kwietnia (niedziela). Aleksandria Aleksandrów – Wrzos Szyszków (13), Tarpan Korchów – KS Wola Różaniecka Luchów (13), Piast Babice – Rakovia Rakówka (16.30).

KLASA B, GRUPA II
20 kwietnia (sobota). KS Roztocze Szczebrzeszyn – Ruch Machnów Nowy (14), GKS Tarnawatka – Delta Nielisz (15).
21 kwietnia (niedziela). Perła Telatyn – Perła Deszkowice (11), Szyszła Tarnoszyn – Orion Jacnia (14).

WYŚCIG PO KORONĘ

29 goli – Oleksandr Kuszcz-Wasyliszyn (Hetman).
19 – Kamil Kaproń (Grom).
17 – Bartosz Nizioł (Omega).
14 – Przemysław Gałka (Olimpia), Patryk Miedźwiedź (Hetman).
11 – Tomasz Blicharz (Tanew), Mateusz Decyk (Metalowiec), Damian Dołba (Potok), Alassane Sanou (Huczwa), Damian Ziółkowski (Huczwa).
10 – Mateusz Gałka (Błękitni), Kirył Horin (Huczwa), Sebastian Łapiński (Hetman), Damian Otręba (Omega), Damian Ozkavak (Pogoń).
9 – Rodrigo Alejandro Ibanez (Huczwa), Arkadiusz Kusiak (Tanew).
8 – Arkadiusz Kwiatkowski (Grom), Krzysztof Rybak (Victoria), Rodion Serdiuk (Hetman), Rafał Stępień (Victoria), Kamil Woźniak (Hetman), Marcin Żurawski (Pogoń).
7 – Iwan Bobyliak (Graf).
6 – Ugochukwu Precious Chikatara (Błękitni), Grygorij Gudow (Graf), Kamil Murjas (Graf), Tomasz Stelmach (Błękitni), Adam Niderla (Unia).
5 – Damian Buczek (Hetman), Mateusz Dzwolak (Metalowiec), Wołodymir Halicz (Grom), Roman Jędruszczak (Korona), Michał Korzeniewski (Graf), Artur Lis (Pogoń), Łukasz Stec (Huczwa), Michał Towbin (Pogoń), Jakub Wawrzusiszyn (Korona).

MaSzt

JEDENASTKA KOLEJKI

eprasa.pl dc7a062a4d

Sięgnęła po srebro

ZAPASY

Reprezentantka UKS Sorga Zamość **Marta Gruszkiewicz** zdobyła srebrny medal młodzieżowych mistrzostw Polski U23 w zapasach kobiet w kategorii wagowej 50 kg. W finale zawodów podopieczna trenera **Ryszarda Radlińskiego** przegrała z Moniką Borowską z KS Wschód Białystok. Brązowe medale zdobyły Karolina Urban (WLKS Nowe Iganie) i Klaudia Zalewska (Wisła Świecie), sklasyfikowane na trzeciej pozycji ex aequo.

Mistrzostwa rozgrywane były 13 kwietnia (sobota) w hali sportowej Szkoły Podstawowej w Rudniku koło Raciborza. Rywalizacja toczyła się w sześciu kategoriach wagowych. W pozostałych triumfowały: 53 kg – Natalia Walczak (MLUKS Karlino), 57 kg – Patrycja Strzelczyk (KS Bloczek Team Pelplin), 62 kg – Olga Padoszyk (Cement Gryf Chełm), 68 kg – Zofia Polowczyk (ULKS Tęcza Środa Wielkopolska), 76 kg – Daniela Tkaczuk (Cement Gryf Chełm).

Rok temu w Miliczu (woj. dolnośląskie), w poprzedniej edycji młodzieżowych mistrzostw Polski U23 Gruszkiewicz wywalczyła brązowy medal, także w kat. 50 kg.

MaSzt

W sumo wypadła lepiej

ZAPASY

W hali sportowej w Rudniku koło Raciborza w mistrzostwach Polski w zapasach kobiet równolegle z zawodniczkami do lat 23 rywalizowały juniorki U20 (roczniki 2004-2006). W kategorii wagowej 57 kg piąte miejsce w gronie siedmiu startujących zawodniczek zajęła **Agata Kucner** z UKS Sorga Zamość. Mistrzynią Polski została Nikola Drozdek. Zawodniczka MLKS Agros Żary w walce finałowej okazała się lepsza niż Klaudia Karwowska z AZS AWF Warszawa. Brązowe medale wywalczyły Klaudia Michalak z Sokoła Lublin i Wiktoria Szeliga z MULKS Junior Dzierżoniów. Zawodniczki zostały sklasyfikowane ex aequo, ponieważ walki o trzecie miejsce tradycyjnie nie były rozgrywane.

W pozostałych kategoriach wagowych mistrzyniami Polski juniorek do lat 20 zostały: 50 kg – Joanna Samsonowicz (WLKS Nowe Iganie), 53 kg – Ilona Walczuk (Znicz Chęciny), 55 kg – Amelia Tomala (Piast Wola), 59 kg – Emilia Świerczewska (Dąb Brzeźnica), 62 kg – Nicola Wasilewska (Grunwald Poznań), 65 kg – Alicja Nowosad (Cement Gryf Chełm), 68 kg – Karolina Domaszuk (LUKS Amator Juchnowiec), 72 kg – Karolina Jaworska (ULKS Bizon Milicz), 76 kg – Patrycja Cuber (Slavia Ruda Śląska).

„Moja następczyni! Jestem z Ciebie dumna" – napisała Marta Gruszkiewicz (z lewej) do swojej klubowej koleżanki Agaty Kucner na portalu społecznościowym Facebook.

Warto dodać, że w tym roku Agata Kucner, którą w UKS Sorga szkoli trener **Ryszard Radliński**, wywalczyła w Krotoszynie złoty medal mistrzostw Polski seniorek w sumo w kat. 60 kg, a także została w tej dyscyplinie sportowej w Siedlcach młodzieżową mistrzynią Polski U23 i zdobyła srebrny medal mistrzostw Polski juniorek U21.

MaSzt

W mocnej obsadzie

KOLARSTWO

Agros Zamość przygotowuje się do organizacji dorocznych zawodów o Puchar Polski, które połączone zostaną z Wyścigiem Kolarskim po Ziemi Zamojskiej. Zmagania kolarzy na drogach Zamojszczyzny ze startem i metą w Suchowoli (gm. Adamów) toczyć się będą przez dwa dni (4, 5 maja). Pierwszego dnia zaplanowana została jazda indywidualna na czas (sobota), a drugiego – wyścig ze startu wspólnego (niedziela). W rywalizacji wezmą udział kobiety i dziewczęta we wszystkich kategoriach wiekowych z klubów kolarskich z całej Polski i 17-osobowa reprezentacja Ukrainy, a także juniorzy młodsi, młodziki i żaki.

MaSzt

Znowu w brązie

LEKKOATLETYKA

Przygotowująca się do igrzysk olimpijskich w Paryżu **Angelika Mach** zdobyła brązowy medal mistrzostw Polski w biegu na 10 000 m. Zawody rozegrane zostały w sobotę, 13 kwietnia na stadionie lekkoatletycznym w Ustce. Wychowanka Znicza Biłgoraj, reprezentująca obecnie barwy AZS UMCS Lublin pokonała dystans w czasie 33:58.43. Rekord życiowy zawodniczki rodem z Babic (gm. Obsza) wynosi 33:12.31 i został ustanowiony 28 maja 2022 r. (sobota) we francuskiej miejscowości Pacé podczas zawodów Pucharu Europy.

Finisz kobiecej rywalizacji w Ustce dostarczył mnóstwo emocji (zawody można było obejrzeć w Internecie na kanale telewizyjnym KP Sport). Na dwa okrążenia przed metą wyraźną przewagę nad rywalkami miała **Olimpia Breza**. Wydawało się, że sportsmenka klubu z Kościerzyny (woj. pomorskie) spokojnie dobiegnie do mety jako pierwsza, niespodziewanie do walki o złoty medal włączyła się broniąca tytułu mistrzowskiego sprzed roku **Julia Koralewska** z Gdańska. Na wyjściu z ostatniego zakrętu obie zawodniczki zrównały się pozycjami i razem zbiegły na metę. Obie panie uzyskały ten sam czas – 33:49.64. Po dokładnej analizie okazało się, że o 0,006 sekundy szybsza była biegaczka z Kościerzyny. Różnica dzieląca złotą i srebrną medalistkę okazała się oczywiście najmniejsza w historii rywalizacji o mistrzostwo Polski w biegu na 10 000 m

Trzecia na mecie pojawiła się nasza Angelika Mach, która na najniższym stopniu podium stanęła już po raz czwarty w mistrzostwach Polski seniorek na tym dystansie. Wcześniej zdobyła brązowe medale w Wieliczce, Białogardzie i Rybniku (w latach 2015-2017). Trzecie miejsce zajęła także w młodzieżowych mistrzostwach Polski U23 w Sosnowcu w 2013 r.

Fot. AZS UMCS Lublin

Mistrzostwa Polski w biegu na 10 000 m

Ustka, 13 kwietnia 2024 (sobota)

1. Olimpia Breza (KUKS Remus Kościerzyna, 33:49.64), 2. Julia Koralewska (AZS AWFiS Gdańsk, 33:49.64), 3. Angelika Mach (AZS UMCS Lublin, 33:58.43), 4. Patrycja Kapała (AZS UMCS Lublin, 34:00.79), 5. Beata Niemyjska (LKS Zantyr Sztum, 34:02.51), 6. Małgorzata Karpiuk (Podlasie Białystok, 34:06.14), 7. Iwona Bernardelli (KS Prefbet Sonarol Łomża, 34:15.31), 8. Martyna Krawczyńska (KS Prefbet Sonarol Łomża, 35:12.04), 9. Paulina Kicilińska (ULKS Lipinki, 35:29.67), 10. Justyna Korytkowska (KS Prefbet Sonarol Łomża, 35:43.73).

******

1. Maciej Megier (AZS AWFiS Gdańsk, 29:10.40), 2. Patryk Kozłowski (RLTL Optima Radom, 29:17.53), 3. Wiktor Antosz (Kraków Athletics Team, 29:26.64), 4. Mateusz Gos (RLTL Optima Radom, 29:31.76), 5. Szymon Żywko (AZS UMCS Lublin, 29:37.53), 6. Sebastian Nowicki (OKL Oborniki, 29:40.09), 7. Krzysztof Żygenda (Cartusia Kartuzy, 30:19.50), 8. Rafał Sułkowski (Kraków Athletics Team, 30:24.73), 9. Przemysław Dąbrowski (KS Prefbet Sonarol Łomża, 30:28.57), 10. Andrzej Starżyński (LKB Rudnik, 30:38.06).

MaSzt

Codziennie będą czwartki

LEKKOATLETYKA

W wiosennej edycji Czwartków Lekkoatletycznych tradycyjnie przewidziano cykl pięciu imprez, które – ze względu na przebudowę stadionu OSiR w Zamościu – rozgrywane będą na obiektach sportowych Szkoły Podstawowej nr 4 im. Stefana Batorego w Zamościu.

Zmagania prowadzone będą we wszystkie pięć dni „roboczych", choć umownie impreza nawiązuje do czwartku – 8 maja (środa), 17 maja (piątek), 23 maja (czwartek), 28 maja (wtorek) i 3 czerwca (poniedziałek).

W ramach Czwartków Lekkoatletycznych szkoły podstawowe z Zamościa, gminy Zamość i miejscowości z powiatu zamojskiego rywalizować będą w różnych konkurencjach, m.in. w biegach na różnych dystansach, skoku w dal, pchnięciu kulą i rzucie piłeczką palantową. W zawodach uczestniczyć będą uczniowie urodzeni w 2011 r. i młodsi. Najlepsi zakwalifikują się na finał krajowy. – Czwartki lekkoatletyczne nasz klub organizuje już od przeszło trzydziestu lat. To bardzo pożyteczna inicjatywa. Szkoleniowcy naszej sekcji lekkoatletycznej mają okazję zachęcić do uprawiania sportu wyróżniających się uczestników tych zawodów szkolnych. Większość naszych lekkoatletów „wyłowiliśmy" właśnie na organizowanych przez nas Czwartkach Lekkoatletycznych. Kiedyś na te zawody przyjeżdżali ze swoimi szkołami **Aleksandra Śmiech**, **Dominik Kopeć**, **Monika Romaszko**, **Martyna Seń** i wielu innych sportowców, którzy później osiągali sukcesy na arenie krajowej – mówi **Konrad Firek**, prezes zamojskiego Agrosu.

MaSzt

Zanim Aleksandra Śmiech wystartowała w mistrzostwach świata w Budapeszcie, Letnich Światowych Igrzyskach Uniwersyteckich w Chengdu (Chiny), w których zdobyła brązowy medal, a także w Pucharze Europy w rzutach i innych prestiżowych zawodach międzynarodowych, to reprezentowała Szkołę Podstawową w Komarowie-Osadzie w rozgrywanych w Zamościu Czwartkach Lekkoatletycznych.
Fot. Marek Biczyk (PZLA)

eprasa.pl dc7a062a4d

Wyniki do skreślenia

PODNOSZENIE CIĘŻARÓW

Do startu w mistrzostwach Polski juniorów do lat 20 w Zamościu (19-21 kwietnia) przygotowuje się pięcioro zawodniczek i zawodników Znicza Biłgoraj. Do zawodów zakwalifikowani zostali **Wiktoria Głuszczak** (w kat. 49 kg), **Natalia Mrozik** (55 kg), **Kordian Pisklak** (67 kg), **Stanisław Bździuch** (81 kg) i **Adrian Grygiel** (102 kg). Trenerzy **Henryk Wybranowski** i **Andrzej Strzałka** będą jednak trzymać kciuki także za Wiktorię Raczkiewicz, która obecnie – ze względu na studia – reprezentuje AZS AWF Biała Podlaska. – To nasza wychowanka, pochodzi z miejscowości Cegielnia-Markowicze w gminie Księżpol. Trenowała u nas cztery lata. Wcześniej uprawiała piłkę nożną. Ma nadzieję nawet na złoty medal. W 2022 r. zdobyła brązowy medal mistrzostw Polski U17 podczas Ogólnopolskiej Olimpiady Młodzieży w Zamościu. Teraz też ma nadzieję na medal, nawet złoty. Osiąga bardzo dobre wyniki, posiada ogromny potencjał. Do tego na AWF szkolą ją znakomici trenerzy – **Jarosław Sacharuk** i **Paulina Szyszka**. Jeśli zdobędzie w Zamościu punkty, to będą dzielone na dwa kluby. Połowa wpadnie na konto Znicza – mówi trener Henryk Wybranowski.

Szkoleniowcy biłgorajskiego klubu realistycznie oceniają szansę swoich podopiecznych w najbliższy weekend na pomoście w Zamościu. – Jeśli zdobędziemy choćby jeden medal, to będzie dobrze. Mamy nadzieję, na czołowe lokaty, ale o miejsce na podium będzie bardzo trudno – twierdzi trener Wybranowski.

Szkoleniowiec nie ukrywa zadowolenia z powrotu do treningów Natalii Mrozik. – Przez dwa lata nie uprawiała podnoszenia ciężarów. Znów jest z nami. Mam nadzieję, że szybko odzyska formę, jaką dysponowała przed przerwą w szkoleniu. W 2019 r. zdobyła nawet złoty medal mistrzostw Polski młodziczek U15 – mówi trener Wybranowski.

Młodsi sztangiści Znicza, startujący w kat. U17 i U15 uzyskali całkiem niezłe wyniki w zawodach lubelskiej ligi juniorów w Łukowie, Biłgoraju i Piotrowicach. Po trzech rzutach zajmują w ligowej tabeli czwarte miejsce, jednak trener Wybranowski nie w pełni jest usatysfakcjonowany. – Zaliczyliśmy tylko jeden dobry start ligowy – podczas mistrzostw województwa zrzesznia LZS w Biłgoraju. W tych zawodach zdobyliśmy najwięcej punktów. W Łukowie i Piotrowicach poszło nam znacznie gorzej. W pierwszym rzucie ligi nie mogli wystartować dwaj nasi najlepiej punktujący zawodnicy – **Maciej Szczygielski** i **Tymoteusz Kaczor**. Kaczora zabrakło też w zawodach trzeciej rundy. Z tego powodu „uciekło" nam bardzo dużo punktów – wzdycha Wybranowski.

Podczas zawodów w Biłgoraju (16, 17 marca) Szczygielski ustanowił nowe rekordy życiowe w dwuboju, rwaniu i podrzucie, odpowiednio 233, 108 i 125 kg. Trzy tygodnie później w Piotrowicach nie poszło mu już tak dobrze. Wyrównał co prawda „życiówkę" w podrzucie – 125 kg, ale w rwaniu i – co za tym idzie – w dwuboju osiągnął wyniki gorsze o 3 kg. – Szczygielski poczynił ogromne postępy. W lipcu będzie miał szansę na medal Ogólnopolskiej Olimpiady Młodzieży, która rozegrana zostanie w Biłgoraju. Obecnie ma drugi w kraju wynik w kategorii wagowej 73 kg i wiekowej U17 – mówi Wybranowski.

Warto podkreślić, że jeśli w kolejnych rundach ligowych zmagań Znicz wypadnie lepiej niż w Łukowie i Piotrowicach, to wyniki tych dwóch startów zostaną anulowane. – W rozgrywkach zaplanowanych zostało sześć rzutów, a w klasyfikacji końcowej liczyć się będą cztery najlepsze starty. Dwa najsłabsze zostaną wykreślone. Mamy zatem, nadzieję, że w kolejnych rundach będziemy mogli wystartować w optymalnym składzie. Jeśli tak się stanie, to powalczymy w lidze o miejsce na podium – tłumaczy Wybranowski.

MaSzt

LUBELSKA LIGA JUNIORÓW

DRUGA RUNDA

BIŁGORAJ, 16-17 MARCA 2024

Znicz Biłgoraj

Maciej Szczygielski (kat. wiekowa U17, ur. 2007, waga 72,7 kg) – 344,88 punktu w klasyfikacji Sinclaira (233 kg w dwuboju, 108 kg w rwaniu + 125 kg w podrzucie)
Tymoteusz Kaczor (U15, 2010, 63) – 343,70 (191, 86+105)
Bartosz Syty (U17, 2008, 71,5) – 322,65 (207, 95+112)
Maksymilian Chyl (U17, 2008, 63) – 307,36 (180, 80+100)
Damian Werner (U17, 2007, 81) – 300,33 (213, 98+115)
Iga Sankiewicz (U15, 2011, 63,9) – 288,25 (106, 46+60)

Unia Hrubieszów

Sebastian Sztojko (U15, 2009, 58,6) – 327,13 (177, 82+95)
Maria Koszałka (U17, 2007, 57) – 323,24 (131, 58+73)
Ryszard Poznański (U20, 2006, 64,5) – 307,85 (197, 92+105)
Oliwia Sztojko (U15, 2009, 53,2) – 284,01 (99, 44+55)
Karol Czernoba (U17, 2008, 72,7) – 267,04 (168, 75+93)
Paweł Tomaszewski (U17, 2008, 76,6) – 199,80 (122, 50+72)

Agros Zamość

Weronika Ostrówka (U17, 2007, 72,4) – 291,76 (138, 60+78)
Kacper Popielewski (U20, 2005, 60,4) – 285,58 (180, 75+105)
Aleksandra Wachna (U15, 2009, 65,6) – 284,56 (116, 51+65)
Agata Wawrzaszek (U15, 2009, 60) – 276,15 (105, 45+60)
Oliwia Stachyra (U20, 2006, 61,7) – 275,38 (121, 54+67)
Roksana Kuropatwa (U20, 2006, 70,3) – 253,79 (121, 56+65)

Klasyfikacja klubowa drugiej rundy

1. Wisła Puławy – 1627,18 punktu
2. Znicz Biłgoraj – 1618,92
3. GCK Kobylany – 1586,99
4. Olimpijczyk Łuków – 1567,35
5. Unia Hrubieszów – 1509,27
6. Agros Zamość – 1413,43
7. GULKS Niemce – 1356,79
8. POM Iskra Piotrowice – 1330,55

Lekkoatletka świetna na pomoście

PODNOSZENIE CIĘŻARÓW

W każdej kolejnej rundzie lubelskiej ligi juniorów Agros Zamość punktował coraz lepiej, ale po trzech rundach plasuje się w tabeli na piątym miejscu. Trener Andrzej Gaweł zapowiadał na łamach „Kroniki Tygodnia" walkę w tym sezonie o drużynowe podium, ale najwyraźniej te ambitne plany będzie musiał przełożyć wraz ze swoimi młodymi podopiecznymi na przyszły rok. – Rywale nam uciekli, bo jednak w tych trzech pierwszych rundach dysponowali znacznie lepszymi drużynami. Olimpijczyk Łuków, Wisła Puławy i GCK Kobylany mają bardzo mocne ekipy, z utytułowanymi zawodnikami, startującymi w zawodach międzynarodowych. Po cichu liczyłem na trzecie miejsce, ale chyba jednak nie w tym roku – mówi trener **Andrzej Gaweł**.

W każdym z trzech kolejnych rzutów ligowych (w Łukowie, Biłgoraju i Piotrowicach) najlepiej w zamojskiej ekipie punktowała **Weronika Ostrówka**. Warto jednak zwrócić uwagę na niebywałe postępy, które poczyniła niespełna 15-letnia **Aleksandra Wachna**. Do sekcji podnoszenia ciężarów Agrosu trafiła na początku tego roku. I w ciągu niecałych dwóch miesięcy poprawiła wyniki w dwuboju aż o 28 kg. – Uprawiała lekkoatletykę w naszym klubie. Jej trener **Wojciech Bikowski** zauważył, że ma predyspozycje do sportów siłowych, dlatego zaproponował jej przejście do sekcji podnoszenia ciężarów. Rozwija się i czyni postępy wręcz niesamowicie. Nie naciskam, bo zbyt szybki skok nie zawsze jest dobry. Zainteresował się nią trener kadry narodowej **Patryk Słowikowski**. Uznał, że jest zawodniczką z ogromnym potencjałem. Powołał ją do kadry. Będzie miała szansę zakwalifikować się na mistrzostwa Europy U15 – mówi trener Gaweł.

W zamojskim klubie wszyscy żyją już zaplanowanymi na najbliższy weekend (19-21 kwietnia) mistrzostwami Polski juniorów do lat 20. Zawody rozgrywane będą w hali tenisowej OSiR przy ul. Królowej Jadwigi w Zamościu. Każdego dnia rywalizacja na zamojskim pomoście toczyć się będzie od godz. 9. W piątek wystartują juniorki we wszystkich dziesięciu kategoriach wagowych. Przez dwa następne dni konkurować będą juniorzy. Trzy „najcięższe" kategorie, czyli 102, 109 i +109 kg zaplanowane zostały na niedzielę.

W barwach Agrosu wystartują: **Emilia Drozda** (w kat. 45 kg), **Gabriela Stańczyk** (49 kg), **Oliwia Stachyra** (64 kg), **Roksana Kuropatwa** (76 kg), **Julia Palonka** (81 kg), **Kacper Popielewski** (55 kg) i **Arkadiusz Przyczyna** (89 kg). Numerem jeden na krajowych listach rankingowych jest Popielewski. – Zbijamy wagę, by mógł bronić w kategorii 55 kg wywalczonego rok temu tytułu mistrza Polski. Trudno powiedzieć, w jakiej będzie formie po redukcji wagi ciała. Ja jestem dobrej myśli. Ostatnio dobrze szło mu w podrzucie. Na treningu uzyskał 108 kg. Na zawodach podrzucił 105 kg. Liczę na to, że ponownie stanie na podium mistrzostw Polski. Jeśli zdobędziemy chociaż jeden medal, to będzie bardzo dobrze. Każda kolejna pozycja medalowa, to będzie bonus – twierdzi trener Gaweł.

MaSzt

LUBELSKA LIGA JUNIORÓW

TRZECIA RUNDA

PIOTROWICE, 6-7 KWIETNIA 2024

Znicz Biłgoraj

Maciej Szczygielski (kat. wiekowa U17, ur. 2007, waga 73,8 kg) – 337,99 punktu w klasyfikacji Sinclaira (230 kg w dwuboju, 105 kg w rwaniu + 125 kg w podrzucie)
Bartosz Syty (U17, 2008, 70) – 325,07 (206, 93+113)
Maksymilian Chyl (U17, 2008, 63,5) – 308,84 (182, 82+100)
Damian Werner (U17, 2007, 81,7) – 297,80 (212, 95+117)
Stanisław Bździuch (U20, 2006, 85,9) – 296,83 (225, 100+125)
Iga Sankiewicz (U15, 2011, 64) – 267,44 (96, 43+53)

Agros Zamość

Weronika Ostrówka (U17, 2007, 70,9) – 308,65 (145, 63+82)
Aleksandra Wachna (U15, 2009, 66,5) – 298,44 (124, 54+70)
Kacper Popielewski (U20, 2005, 58,7) – 296,15 (183, 78+105)
Arkadiusz Przyczyna (U20, 2004, 84,5) – 294,07 (237, 112+125)
Agata Wawrzaszek (U15, 2009, 61,2) – 272,91 (105, 45+60)
Roksana Kuropatwa (U20, 2006, 72,1) – 255,81 (124, 56+68)

Unia Hrubieszów

Maria Koszałka (U17, 2007, 58,5) – 324,10 (134, 60+74)
Ryszard Poznański (U20, 2006, 65) – 299,06 (192, 92+100)
Oliwia Sztojko (U15, 2009, 53,5) – 286,02 (100, 46+54)
Karol Czernoba (U17, 2008, 73) – 269,16 (170, 70+100)
Paweł Tomaszewski (U17, 2008, 77,2) – 216,03 (135, 60+75)
Wojciech Belina (U17, 2007, 108,3) – 196,76 (150, 65+85)

Klasyfikacja klubowa trzeciej rundy

1. Olimpijczyk Łuków – 1708,03 punktu
2. Wisła Puławy – 1631,72
3. GCK Kobylany – 1619,46
4. Znicz Biłgoraj – 1566,53
5. Agros Zamość – 1470,22
6. GULKS Niemce – 1455,62
7. Unia Hrubieszów – 1394,37

Medale bonusem

PODNOSZENIE CIĘŻARÓW

Po trzech rundach lubelskiej ligi juniorów Unia Hrubieszów zajmuje w tabeli przedostatnie, siódme miejsce ze sporą stratą punktową do szóstego GULKS Niemce, ale trener Leszek Tarnawski mówi, że jest zadowolony z występów swoich podopiecznych w zawodach rozegranych w Biłgoraju i Piotrowicach. – Ta liga jest bardzo ważna, ale jednak uważamy ją za starty kontrolne przed najważniejszymi zawodami w sezonie, czyli mistrzostwami Polski. W zawodach ligowych wszyscy nasi zawodnicy poprawili rekordy życiowe, a to jest dla nas o wiele cenniejsze niż punkty w klasyfikacji drużynowej – tłumaczy **Leszek Tarnawski**.

W zawodach pierwszej rundy, w Łukowie, Unia nie startowała. – Rok temu też nie pojechaliśmy do Łukowa na Memoriał Janusza Kowalczyka. To po pierwsze dla nas zbyt daleki i kosztowny wyjazd, a po drugie, nasi zawodnicy mieli w tym czasie różne obowiązki związane z edukacją – wyjaśnia trener Tarnawski.

W mistrzostwach Polski juniorów U20 w Zamościu (19-21 kwietnia) wystartuje troje reprezentantów hrubieszowskiej sekcji podnoszenia ciężarów: **Oliwia Dziewiczkiewicz** (w kategorii wagowej 81 kg), **Ryszard Poznański** (61 kg) i **Bartosz Kozar** (+109 kg). – Dziewiczkiewicz jest obecnie pierwsza w Polsce na liście wyników w swojej kategorii, a Poznański – trzeci. Powinni zatem walczyć w Zamościu o medale, ale ja nie wywieram na nich presji.

LUBELSKA LIGA JUNIORÓW

Klasyfikacja po trzech rundach

1. Olimpijczyk Łuków – 4955,02 punktu
2. Wisła Puławy – 4826,88
3. GCK Kobylany – 4770,42
4. Znicz Biłgoraj – 4676,36
5. Agros Zamość – 4288,48
6. GULKS Niemce – 4158,49
7. Unia Hrubieszów – 2903,64
8. POM Iskra Piotrowice – 2667

Tych medali może nie być, bo taki jest sport. Wiele czynników składa się na to, jak sportowiec wypadnie w zawodach. Start w Zamościu uznam za dobry, jeśli wszyscy nasi zawodnicy zaliczą dwubój, a bardzo dobry będzie wtedy, jeśli poprawią swoje rekordy życiowe. Medale mogą być tylko bonusem – twierdzi Tarnawski.

Ważna dla młodych hrubieszowskich ciężarowców będzie też Ogólnopolska Olimpiada Młodzieży, w ramach której odbędą się mistrzostwa Polski U17. Kwalifikacje i finały zaplanowane zostały w Biłgoraju (w czerwcu i lipcu). – Chcielibyśmy, żeby pięć, czy sześć szkolonych w naszym klubie zawodników wywalczyło kwalifikację do olimpiady. To będzie dobry wynik dla naszej sekcji – mówi Tarnawski.

Nadzieją Unii jest **Sebastian Sztojko**, podopieczny trener **Ewy Mizdal-Usowskiej**. – Trenujący w kadrze narodowej Sztojko brany jest pod uwagę do startu w mistrzostwach Europy do lat 15 – informuje Tarnawski.

MaSzt

eprasa.pl dc7a062a4d

Wszystko jest w naszych rękach

PIŁKA RĘCZNA

Niezwykle ważne zwycięstwo, w kontekście walki o drugie miejsce, zanotowała Padwa Zamość. Zespół prowadzony przez trenerów Zbigniewa Markuszewskiego i Wiesława Puzię pokonał Autoinwest Żukowo 35:27 (15:12). Dzięki sobotniej wygranej żółto-czerwoni są wiceliderem rozgrywek Ligi Centralnej.

Zamościanie weszli w mecz bardzo dobrze. Szczelna defensywa sprawiła, że przyjezdni przez trzynaście minut zdołali zdobyć tylko dwie bramki – i to z rzutów karnych! W tym czasie było już 7:2, a kapitalną partię rozgrywał między słupkami Mateusz Gawryś. Choć takiej skuteczności nie udało się gospodarzom utrzymać do przerwy, schodzili do szatni, prowadząc 15:12. Po zmianie stron zamojskim fanom serca zabiły mocniej, ponieważ przyjezdni zaczęli grać skutecznie i szybko doprowadzili do remisu. Męska wymiana ciosów trwała do 43 minuty (21:21). Od tego czasu Padwa systematycznie budowała przewagę. Ogromna w tym zasługa młodych skrzydłowych – Antoniego Maciąga i Gabriela Olichwiruka, którzy świetnie wykańczali akcje kolegów, a do tego skutecznie spisywali się w defensywie. Kilka arcyważnych piłek odbił również Krzysztof Kozłowski. Na 10 minut przed końcem żółto-czerwoni prowadzili 27:25, a ostatnia faza meczu należała do Tomasza Fugiela! Rozgrywający Padwy, wybrany kiedyś w jednym z plebiscytów „człowiekiem dekady", pokazał w końcówce prawdziwą klasę. Rzucił cztery bramki, w defensywie harował jak para wołów, a w ostatnich sekundach efektownym padem zdołał wygarnąć piłkę zmierzającą do pustej bramki zamościan. Kto wie, czy przez najbliższy tydzień Tomasz Fugiel nie będzie paradował po Zamościu w pelerynie z wielkim „S" na piersiach, bo z całą pewnością sobie na to zasłużył. Ostatecznie Padwa pokonała Autoinwest Żukowo 35:27 (15:12) i wróciła na drugie miejsce w tabeli, dające prawo do gry w barażach o Superligę. – To dla nas ważne zwycięstwo, bo w ostatnich tygodniach prezentowaliśmy się słabiej. Tym razem szczególnie w defensywie stanowiliśmy monolit, przez który tak dobra drużyna jak Autoinwest Żukowo nie potrafiła się przedrzeć. Grzegorz Dorsz, lider klasyfikacji strzelców, rzucił tylko dwie bramki. Brawa dla naszego zespołu za charakter i ogromne serce, które było w tym meczu widać – podkreśla II trener Padwy **Wiesław Puzia**.

W sobotę, 20 kwietnia o godz. 18 Padwa zagra na wyjeździe z Nielbą Wągrowiec. – Bardzo się cieszymy, że wygraliśmy ciężki bój z Żukowem. To zwycięstwo kosztowało nas mnóstwo zdrowia i nerwów. Zostały nam cztery mecze do końca. Wszystko jest w naszych rękach. Walczymy o udział w barażach. Mam nadzieję, że Miasto Zamość sprosta wymaganiom i pomoże, jeżeli sprawilibyśmy niespodziankę i wywalczyli awans do Superligi. Uważam, że kibice w Zamościu i całe środowisko sportowe na pewno na to zasługuje – mówi nam bohater sobotniego starcia **Tomasz Fugiel.**

tomt

Sobotnie stracie z Autoinwest Żukowo Tomasz Fugiel z Padwy Zamość zakończył z dziesięcioma zdobytymi bramkami!

KPR PADWA ZAMOŚĆ – KPR AUTOINWEST ŻUKOWO 35:27 (15:12)

Padwa: Gawryś, Kozłowski 1 – Fugiel 10, Olichwiruk 7, Maciąg 6, Adamczuk 2, Małecki 2, Morawski 2, Skiba 2, Szeląg 2, Czerwonka 1, Kłoda, Obydź, Konkel, Puszkarski, Szymański.
Kary: 16 minut (Padwa), 4 minuty (Żukowo). **Sędziowali:** Lubecki (Ustrzyki Dolne), Pieczonka (Krosno). **Widzów:** 777.

LIGA CENTRALNA

Wyniki 26. kolejki: Padwa Zamość – Autoinwest Żukowo 35:27, Zagłębie Sosnowiec – MKS Wieluń 32:24, AZS AWF Biała Podlaska – Nielba Wągrowiec 29:26, Pogoń Szczecin – Miedź Legnica 22:24, SMS ZPRP Kielce – Stal Mielec 29:29 (w karnych 2:4), Śląsk Wrocław – Olimpia Piekary Śląskie 32:18.

1. Śląsk Wrocław	24	58	711-623
2. Padwa Zamość	24	47	736-692
3. AZS AWF Biała Podlaska	24	45	693-634
4. Pogoń Szczecin	23	43	665-645
5. Autoinwest Żukowo	24	42	797-793
6. Miedź Legnica	25	41	766-738
7. Stal Gorzów	24	39	652-636
8. Jurand Ciechanów	24	38	666-690
9. Olimpia Piekary Śląskie	25	35	700-701
10. SMS ZPRP Kielce	23	33	716-707
11. Stal Mielec	23	32	657-665
12. Nielba Wągrowiec	24	32	671-689
13. Anilana Łódź	23	25	639-671
14. Zagłębie Sosnowiec	23	16	639-703
15. MKS Wieluń	23	8	603-724

Sponsor główny:
LHS
Sponsorzy strategiczni:
Grupa Azoty Puławy
BOGDANKA
TTE Trade & Trans Expert
Krajowa Grupa Spożywcza
Polski Cukier
Lubelskie Smakuj życie!

Rocznicowe zwycięstwo Hetmana

KLASA OKRĘGOWA

To był weekend pełen emocji w „najciekawszej lidze świata". Pierwszy w tabeli Hetman Zamość rozgromił ostatnią Spartę Łabunie. Natomiast w „meczu kolejki" Pogoń 96 Łaszczówka pokonała Victorię Łukowa. Wysokie zwycięstwa odniosły Potok Sitno i Tanew Majdan Stary. Dobrą dyspozycję potwierdził też Graf Chodywańce, który wygrał w Hrubieszowie z Unią.

Zmierzający pewnie do IV ligi Hetman Zamość godnie uczcił 90. rocznicę rozpoczęcia działalności. W niedzielę, 14 kwietnia wygrał w Łabuniach z tamtejszą Spartą 8:1 (3:1) i zachował w tabeli „najciekawszej ligi świata" dziesięciopunktową przewagę nad drugą Huczwą Tyszowce i trzecim Gromem Różaniec.

Występ Hetmana na nowym stadionie w Łabuniach zgromadził liczną widownię. Przybyła rzesza sympatyków piłki nożnej z Zamościa, także ze względu na magię daty. Przyjęło się, że Hetman powstał 14 kwietnia 1934 r. Natomiast – co warte podjęcia badań historycznych – według publikacji informacyjnych Lubelskiego Okręgowego Związku Piłki Nożnej, wydawanych drukiem w latach pięćdziesiątych, Hetman powstał dziesięć lat wcześniej, a członkiem piłkarskiej federacji został w 1925 r. Mało tego, nazwa Hetman w odniesieniu do drużyny piłkarskiej pojawiła się w prasie lubelskiej już przed 1934 r. To jednak temat godny polecenia historykom, archiwistom i regionalistom. Istotne jest to, że wielkimi krokami zbliżają się obchody jubileuszu 90-lecia Hetmana, zaplanowane na 21 czerwca (piątek) w hotelu „Koronny" w Zamościu.

Jeśli zamojski zespół będzie nadal tak dobrze punktował, to jego powrót do IV ligi stanie się faktem na długo przed zakończeniem rozgrywek (ostatnia kolejka zaplanowana została na sobotę, 15 czerwca).

Na boisku w Łabuniach dwie bramki dla Hetmana zdobył **Oskar Łazar,** a po jednej **Rafał Kycko**, **Oleksandr Kuszcz-Wasyliszyn**, **Mateusz Chodacki**, **Jakub Laskowski**, **Kamil Woźniak** i **Damian Buczek**. Prowadzący w klasyfikacji strzelców klasy okręgowej Kuszcz-Wasyliszyn posłał piłkę do siatki z rzutu karnego (**Patryk Miedźwiedź** został sfaulowany przez **Tomasza Dziubę**). Jedyną bramkę dla Sparty zdobył **Michał Luterek**, który – tak jak kilku innych zawodników zespołu z Łabuń – piłkarską karierę rozpoczął właśnie w Hetmanie. Kycko mógł strzelić pierwszego gola znacznie wcześniej, jednak w swojej pierwszej akcji strzelił w słupek.

Sytuacja zespołu, którego trenerem jest były piłkarz Hetmana Mariusz Kycko, także staje się coraz bardziej klarowna. – Na szczęście dla nas drużyny, plasujące się w tabeli tuż nad nami, a więc tak, jak my zagrożone degradacją, także przegrywają. Mamy sporą stratę punktową do bezpiecznego miejsca w tabeli, ale pod względem „matematycznym" jeszcze nie zostaliśmy zdegradowani do klasy A. Na starcie rundy wiosennej kluczowe dla nas były mecze z Omegą i Potokiem. Oba spotkania przegraliśmy, a tym samym mocno skomplikowaliśmy swoją sytuację w tabeli. Jest trudna, ale jeszcze nie beznajdziejna. Mamy nadzieję, że w końcu odbijemy się od dna ligowej tabeli – mówi **Mariusz Kycko**.

Jeśli weźmiemy pozycje zespołów w ligowej tabeli, to za „mecz kolejki" należało uznać potyczkę Pogoni 96 Łaszczówka z Victorią Łukowa. Spotkanie dwóch zespołów, aspirujących do drugiego miejsca w tabeli i gry w barażach o awans do IV ligi, zakończyło się zwycięstwem piłkarzy z gminy Tomaszów Lubelski 1:0 (0:0). Jedyną w tej konfrontacji bramkę na pięć minut przed jej zakończeniem zdobył 40-letni **Marcin Żurawski**. Wychowanek Tomasovii dokonał tego strzałem głową po dośrodkowaniu **Artura Lisa** z rzutu rożnego. – W sobotę na boisku w Łaszczówce spotkały się dwa zespoły, prezentujące naprawdę wysoki poziom, jak na realia klasy okręgowej. Co prawda nie najlepszy stan murawy utrudniał życie piłkarzom, ale jednak potrafili oni stworzyć pasjonujące widowisko, w szybkim tempie, pełne zwrotów akcji. Było w tym meczu bardzo dużo poczynań ofensywnych i groźnie wykonywanych „stałych fragmentów gry". Victoria, mająca w składzie wielu wartościowych zawodników, okazała – tak jak się tego spodziewaliśmy – wymagającym przeciwnikiem. Klarownych sytuacji podbramkowych może nie było zbyt wiele, ale pod obiema bramkami działo się naprawdę dużo – komentuje działający w Pogoni **Jacek Paszkiewicz**.

Relacje z pozostałych meczów 20. kolejki rozgrywek w „okręgówce" i inne materiały o tematyce piłkarskiej zamieściliśmy na str. 28-29.

MaSzt

Sparta Łabunie – Hetman Zamość 1:8 (0:3)

Gole: 0:1 Kycko 9, 0:2 Kuszcz-Wasyliszyn 13 (z karnego), 0:3 Chodacki 33, 0:4 Laskowski 57, 0:5 Woźniak 72, 0:6 Łazar 75, 0:7 Buczek 84, 0:8 Łazar 87, 1:8 Luterek 90.
Sparta: Wołoszyn – Dziuba (46 Buczak), Wójcicki, Luterek, Dudek (77 Osmoliński) – Nowak, Branecki (54 Greszta), Margol (72 Wolski), Latawiec (86 Karwina), Zając – Bosiak; trener Kycko.
Hetman: Bednarczyk – Zakrzewski, Oseła (46 Materna), Serdiuk, Kostrubiec (64 Bartecki) – Woźniak, Laskowski, Chodacki (46 Baran), Kycko (64 Łazar), Miedźwiedź – Kuszcz-Wasyliszyn (64 Buczek); trener Wieczerzak.
Żółta kartka: Dudek (Sparta).
Sędziował: Gil (Szopinek).

eprasa.pl dc7a062a4d