Piątek
29 września 2023
Nr 39 (2359)
Cena: 3,99 zł
(w tym 8% VAT)
ISSN 1644-1249
INDEKS 349887
WYDAWCA POLSKI

DZIENNIK STARGARDZKI

Stargard, Chociwel, Dobrzany, Irsko, Suchań, Dolice, Kobylanka, Marianowo, Stara Dąbrowa

Nadal stoi i „straszy" na Os. Zachód

13 mln rządowego wsparcia dla naszego szpitala

OGŁOSZENIE WYBORCZE

Bogdan Jaroszoszewicz do Sejmu RP s.9

OGŁOSZENIE WYBORCZE

Podziękowania dla Hospicjum Domowego Anna Nowak – Help Med

przy ulicy Jana Lechonia 10a w Stargardzie

Całemu Zespołowi Hospicjum, a w szczególności
Pani Doktor Joannie Jurksztowicz
i ***Paniom Pielęgniarkom***
Małgosi Szulc i Małgosi Kołodziejskiej,

dziękujemy za profesjonalną opiekę,
troskę i serdeczność w ostatnich latach życia męża.
Czujemy ogromną wdzięczność za wsparcie
okazane mężowi i całej rodzinie
w najtrudniejszych dla nas chwilach.
Dzięki Wam cierpienie było bardziej znośne,
a każdy dzień łatwiejszy.

Serdecznie dziękujemy Elżbieta Jaroszewska z Rodziną

Wielka konwencja w Szczecinie

eprasa.pl dcd6e970d1

Pan Kazimierz ze Stargardu dzieli się z nami swoją historią

Opaska telemedyczna uratowała mi życie

Wczoraj, tj. 28 września do naszej redakcji przyszedł pan Kazimierz, który jest już w podeszłym wieku a na dodatek mieszka sam. Jakiś czas temu wziął na użyczenie z MOPS opaskę telemedyczną, która – jak sam podkreśla – uratowała mu życie.

Widoczna na zdjęciu opaska telemedyczna uratowała życie panu Kazimierzowi ze Stargardu

Pan Kazimierz wziął na użyczenie telemedyczną opaskę bezpieczeństwa na nadgarstek „SOS", o którą jakiś czas temu wystąpił z podaniem do MOPS. Jak podkreśla, spełniał warunki, gdyż mieszka sam i jest już w podeszłym wieku. Do redakcji przyszedł, by podzielić się z nami swoją historią, związaną właśnie ze wspomnianą opaską telemedyczną „SOS".

– W piątek 8 września przebywając w swoim mieszkaniu, przewróciłem się, uderzyłem głową o zlew i upadłem na podłogę. Rozcięta głowa zaczęła obficie krwawić – opowiada pan Kazimierz – Na szczęście miałem na ręku opaskę telemedyczną „SOS" z detektorem upadku, dzięki czemu po chwili na miejscu pojawiło się pogotowie ratunkowe – podkreśla pan Kazimierz – Uważam, że ta opaska uratowała mi życie, gdyż prawdopodobnie bez niej wykrwawiłbym się. Chciałem podzielić się tą historią z czytelnikami, gdyż uważam, że każda osoba starsza i samotna powinna być w coś takiego zaopatrzona – zaznacza pan Kazimierz.

Historia pana Kazimierze jest bardzo ważna, ponieważ stanowi ona konkretny przykład zastosowania opaski telemedycznej – czyli urządzenia, które jak to widzimy na przykładzie naszego mieszkańca, okazało się kluczowe dla uratowania mu życia.

Piotr Słomski

Stargard solidarny z "marszem milona serc"

Sztab wyborczy kandydatki do Sejmu Natalii Żyto organizuje spotkanie tych, którzy nie pojadą do Warszawy na marsz"milona serc"

Spotkanie odbędzie się 1 października w niedzielę na Rynku Staromiejskim.

Będzie można wypowiedzieć się i zamanifestować solidarność z uczestnikami marszu w Warszawie.

Organizatorzy serdecznie zapraszają.

red

INFORMACJA

Serdecznie zapraszam na XIII Spacer Historyczny *„Stargard Tajemniczy i Nieznany"*

który odbędzie się 1. października 2023 r., w niedzielę.

Początek o godz. 14.00 koło krzyża pokutnego.

Tym razem będziemy spacerować zgodnie z hasłem „Stargard w Hanzie, Hanza w Stargardzie". Nie zabraknie zaskakujących sytuacji, miejsc i ludzi.

Niektóre tajemnice grodu nad Iną zostaną odkryte, inne… Dopiero podczas finału, w Piwnicy TPS, uczestnicy dowiedzą się, kim jest przewodnik i kto będzie jego rozmówcą.

Do zobaczenia

Jerzy Waliszewski

Odeszli do wieczności...

Pochówki 27.09.2023 r.
MARIA RYCHTA, lat 71, zmarła 22.09
Uroczystości pogrzebowe odbyły się na Nowym Cmentarzu
JADWIGA FURMANKIEWICZ, lat 73, zmarła 22.09
Uroczystości pogrzebowe odbyły się na Nowym Cmentarzu
TADEUSZ MACYSZYN, lat 79, zmarł 22.09
Uroczystości pogrzebowe odbyły się na Starym Cmentarzu
JERZY WIĘCEK, lat 69, zmarł 22.09
Uroczystości pogrzebowe odbyły się na Nowym Cmentarzu
JERZY WOJTKUN, lat 68, zmarł 21.09
Uroczystości pogrzebowe odbyły się na Nowym Cmentarzu
Pochówki 28.09.2023 r.
DASTIN DZIDUCH, lat 23, zmarł 7.09
Uroczystości pogrzebowe odbyły się na Nowym Cmentarzu
HENRYKA LEWANDOWSKA, lat 73, zmarła 21.09
Uroczystości pogrzebowe odbyły się na Starym Cmentarzu
EUGENIUSZ KAŹMIERCZAK, lat 64 zmarł 23.09
Uroczystości pogrzebowe odbyły się na cmentarzu w Marianowie
ZBIGNIEW OSTROWSKI, lat 72, zmarł 23.09
Uroczystości pogrzebowe odbyły się na cmentarzu w Ińsku
MARIA SIERASZEWSKA, lat 69, zmarła 26.09
Uroczystości pogrzebowe odbyły się na Cmentarzu w Dolicach
MARIA KOZDRA, lat 69, zmarła 25.09
Uroczystości pogrzebowe odbyły się na Nowym Cmentarzu
Pochówki 29.09.2023 r.
MARIAN FILOCHA, lat 71, zmarł 25.09
Uroczystości pogrzebowe rozpoczną się o 9.30 w kościele pw. Matki Bożej Pocieszenia w Nowej Dąbrowie
EUGENIUSZ DANIELEWSKI, lat 67, zmarł 26.09
Uroczystości pogrzebowe rozpoczną się o godz. 14.00 na Nowym Cmentarzu
CZESŁAWA PALCZYŃSKA, lat 92, zmarła 26.09
Uroczystości pogrzebowe rozpoczną się o godz. 13.00 na Starym Cmentarzu
WALDEMAR WÓJCIK, lat 65, zmarł 26.09
Uroczystości pogrzebowe rozpoczną się o godz. 13.30 w Kościele w Strachocinie
WANDA DOSTATNIA, lat 83, zmarła 22.09
Uroczystości pogrzebowe rozpoczną się o godz. 12.00 na Nowym Cmentarzu
Pochówki 30.09.2023 r.
ZBIGNIEW OWCZAREK, lat 80, zmarł 20.09
Uroczystości pogrzebowe rozpoczną się o godz. 9.30 w kościele w Kobylance
Pochówki 02.10.2023 r.
TADEUSZ MAJSAKOWSKI, lat 65, zmarł 26.09
Uroczystości pogrzebowe rozpoczną się o godz. 11.00 na Starym Cmentarzu

eprasa.pl dcd6e970d1

Co dalej z uschniętym drzewem przy Ułanów Jazłowieckich?

Nadal stoi i „straszy” na Os. Zachód

Pod koniec lipca na łamach Dziennika Stargardzkiego poruszyliśmy temat uschniętego drzewa, które od dłuższego czasu znajduje się przy ulicy Ułanów Jazłowieckich naprzeciwko orlika przy ZS nr 2.

Przypomnijmy wypowiedź sygnalizującego problem mieszkańca – To uschnięte drzewo powinno zostać jak najszybciej usunięte, ponieważ moim zdaniem stwarza ono zagrożenie – mówi oburzony sytuacją mieszkaniec. Tuż po odebraniu tego sygnału udaliśmy się na miejsce, a następnie skierowaliśmy zapytanie do ZUK.

Po skierowanym przez nas zapytaniu, do sprawy odniosła się Monika Jarosz-Szczepaniak, kierownik działu-Ogrodnik Miejski – Drzewo rosnące w pasie drogowym ulicy Ułanów Jazłowieckich zostało ujęte we wniosku o wydanie zezwolenia na wyrąb z dnia 21.07.2023 r. Wycinka drzewa będzie możliwa po uzyskaniu zgody Starosty Stargardzkiego w formie decyzji administracyjnej – wyjaśnia Ogrodnik Miejski.

Niestety uschnięte drzewo nadal "straszy" na Os. Zachód

Od publikacji tego artykułu mijają właśnie dwa miesiące…. a drzewo, jak stało, tak stoi i budzi niepokój mieszkańców a także narusza estetykę miejsca. – Uprzejmie informuję, że uschnięte drzewo nadal szpeci otoczenie orlika – zauważa mieszkaniec. Wczoraj, czyli we czwartek 28 września, udaliśmy się na miejsce, by ponownie sfotografować uschnięte drzewo… oczywiście z nadzieją na to, że wkrótce zostanie ono ostatecznie usunięte.

(ps)

13 mln rządowego wsparcia dla naszego szpitala

Pokaźne środki na sprzęt i modernizację SOR

We czwartek 21 września na terenie szpitala odbyła się konferencja prasowa dotycząca wsparcia finansowego, jaki placówka uzyskała z puli środków rządowych na doposażenie SOR.

Środki dla SOR zostały przyznane przez ministerstwo zdrowia. Zostaną w ich ramach zakupione takie sprzęty, jak m.in. aparat RTG z ramieniem, nowy respirator, kardiomonitory, łóżka z wyposażeniem, stół chirurgiczny oraz defibrylator. Zostanie też zakupiony tomograf komputerowy z systemem integracji USG, 4G. Stary tomograf wykazywał już wysoką awaryjność, w związku z czym zakup nowego tym bardziej usprawni działanie naszych służb medycznych.

Z racji na fakt, że powyższe dofinansowanie rządowe doszło do skutku, na terenie szpitala pod budynkiem SOR odbyła się konferencja prasowa. Wzięli w niej udział m.in. poseł Michał Jach, starosta Iwona Wiśniewska, dyrektor szpitala Krzysztof Kowalczyk, a także radni powiatu Paweł Grobelny i Józef Stachowiak.

Zarówno poseł Michał Jach jak i dyrektor Krzysztof Kowalczyk wskazywali na najważniejsze aspekty i skutki wsparcia oraz zakres, w jakim nowy sprzęt i modernizacja mogą usprawnić działania SOR-u.

Warto też dodać, że nasz stargardzki szpital znalazł się wśród 150 placówek, które otrzymały łącznie 1,5 mld wsparcia w ramach specjalnego funduszu, który został powołany przed pięciu laty przez prezydenta Andrzeja Dudę. Maksymalna kwota, o jaką placówka mogła się ubiegać wynosiła 15 mln zł a minimalna 2 mln zł. A więc z racji na fakt, że stargardzki szpital otrzymał aż 13 mln złotych, należy odnotować, że była to jedna z większych transz wsparcia ze środków wspomnianego funduszu. ***(ps)***

Poseł Michał Jach, starosta Iwona Wiśniewska, dyrektor Krzysztof Kowalczyk oraz radni powiatu Paweł Grobelny i Józef Stachowiak

Z racji na fakt, że stargardzki szpital otrzymał aż 13 mln złotych, należy odnotować, że była to jedna z większych transz wsparcia rządowego

OGŁOSZENIE

TARTAK LISOWO
* więźba dachowa
* tarcica budowlana
* deski, kantówki, łaty, kontrłaty
* drewno kominkowe i opałowe
* inne według zlecenia
SZYBKI TERMIN REALIZACJI • KONKURENCYJNE CENY
TEL. 603 285 438

eprasa.pl dcd6e970d1

Na Grobli

Bobry ponownie w natarciu?

Przed kilkoma dniami otrzymaliśmy sygnał do redakcji o ponownym ataku bobrów przy działkach Na Grobli (brama nr 18). Jeden z mieszkańców zgłasza ten problem, który od lat utrudnia mu funkcjonowanie na działkach.

Przypomnijmy, Dziennik szeroko poruszał temat inwazji bobrów już kilka razy w tym roku. Niestety pozostające pod częściową ochroną zwierzęta – mimo podejmowanych działań ze strony odpowiednich służb – nadal wpływają na lokalny ekosystem.

– Bobry ponownie zaatakowały Na Grobli – mówi w rozmowie z Dziennikiem sygnalizujący sprawę mieszkaniec – W rowie wyraźnie widać ślady ich działań. Mam nadzieję, że nie dojdzie ponownie do zwiększenia poziomu wody i podtopień działek – zaznacza nasz rozmówca.

W związku z tym zwróciliśmy się z zapytaniem, czy UM ma wiedzę o skali działalności bobrów na terenie miasta w ostatnim czasie oraz jakie środki mogą zostać obecnie podjęte, by zaradzić problemowi.

Bobry ponownie zaatakowały Na Grobli

Do sprawy odniosła się podinspektor ds. informacji Katarzyna Grzesiak – Bobry w Polsce pozostają pod częściową ochroną. Ich odławianie uzależnione jest od zezwolenia Regionalnego Dyrektora Ochrony Środowiska, które posiadamy. Można to robić jednak poza okresami rozrodu, wychowywania młodych i zimowym. Obecnie – po 1 października. Wtedy też planujemy rozpocząć odławianie bobrów z terenów miejskich – informuje K. Grzesiak – Trzeba jednak dodać, że w praktyce zwierzęta żyjące na wolności przemieszczają się dość swobodnie pomiędzy terenami różnych zarządców. Miasto może odławiać bobry wyłącznie z miejsc objętych pozwoleniem wydanym przez RDOŚ – dodaje urzędniczka.

Można mieć w tym przypadku tylko nadzieję, że służby miejskie będą w stanie najwydajniej jak to możliwe zapobiegać działalności bobrów bądź usuwać skutki tych działań.

Piotr Słomski

Bezpieczniej na Czarnieckiego

Rozpoczęła się budowa sygnalizacji świetlnej na jednym z przejść dla pieszych w centrum miasta. Jeszcze w tym roku światła pojawią się przy pasach na ul. S. Czarnieckiego, w pobliżu cerkwi. To większe bezpieczeństwo przechodniów i jednocześnie usprawnienie ruchu aut.

W czasie robót piesi skorzystają z tymczasowego przejścia – wyznaczonego tuż obok. Ze względu na zmiany trzeba tam pamiętać o zachowaniu szczególnej ostrożności i zwróceniu uwagi na znaki drogowe.

Inwestycja powinna zakończyć się jeszcze w tym roku. Oprócz sygnalizacji świetlnej, na przejściu zostaną zamontowane elementy naprowadzające osoby niewidome. Te pasy są już doświetlone, co również wpływa na zwiększenie bezpieczeństwa wszystkich użytkowników dróg.

info UM

Trwa remont w SP nr 3

Ma być wygodniej i bardziej ekologicznie

Jak informuje UM, trwają obecnie prace przy ogromnej inwestycji w Szkole Podstawowej nr 3. Po zakończeniu remontu placówka będzie bardziej ekologiczna, a zastosowane rozwiązania dadzą konkretne oszczędności. Większy komfort na pewno odczują uczniowie i nauczyciele, którzy skorzystają z wyremontowanych sal lekcyjnych i pracowni – zaznacza UM.

Jak się dowiadujemy, w ramach inwestycji zmodernizowany zostanie jeden z budynków i hol Trójki oraz sala gimnastyczna. Zakończono już demontaż instalacji centralnego ogrzewania. Trwają prace przy montażu nowych grzejników, a także wymianie elementów instalacji grzewczej. Z kolei na zewnątrz wykonawca przygotowuje się do ocieplania ścian – podkreśla UM.

Miasto w urzędowej nocie zaznacza, że zakres remontu w SP nr 3 jest szeroki. W ramach inwestycji wymienione zostaną okna i drzwi, a na dachu pojawią się panele fotowoltaiczne. W częściowo wyremontowanych salach lekcyjnych będą nowe, energooszczędne lampy. Większe bezpieczeństwo zapewni też wymiana instalacji elektrycznej. Wartość wszystkich prac to około 5 500 000 zł. Jeśli wszystko pójdzie zgodnie z planem, remont w Trójce powinien zakończyć się wiosną 2024 r – czytamy w informacji urzędu.

UM informuje także o źródłach finansowania remontu. Jest to dokładnie projekt: Poprawa efektywności energetycznej w budynku Szkoły Podstawowej nr 3 im. Kornela Makuszyńskiego z Oddziałami Mistrzostwa Sportowego w Stargardzie, który korzysta z dofinansowania o wartości 1 067 779,90 EUR, co stanowi równowartość 4 608 431,26 PLN, otrzymanego od Islandii, Liechtensteinu i Norwegii w ramach Funduszy EOG (Europejskiego Obszaru Gospodarczego). Projekt dofinansowany ze środków budżetu państwa w ramach programu Środowisko, Energia i Zmiany Klimatu w kwocie 813 252,58 zł – wymienia UM.

(red)

W ramach inwestycji zmodernizowany zostanie jeden z budynków i hol Trójki oraz sala gimnastyczna

eprasa.pl dcd6e970d1

Wielka konwencja w Szczecinie

Jarosław Kaczyński wspiera kandydatów PiS – m.in. Michała Jacha

W sobotę 23 września nasze województwo odwiedził prezes PiS Jarosław Kaczyński. Najważniejszym tego dnia spotkaniem była konwencja wyborcza w Szczecinie, podczas której lider PiS wspierał kandydatów tego ugrupowania do Sejmu i Senatu. Wśród kandydatów znalazł się m.in. poseł Michał Jach.

W trakcie konwencji sala została wypełniona po brzegi działaczami PiS

Podczas konwencji prezes PiS Jarosław Kaczyński wraz z wnuczką posła Michała Jacha, Kaliną

W sobotę poseł Michał Jach odchodził też swoje urodziny

Sobotnia konwencja rozpoczęła się od odśpiewania hymnu. Następnie zostali zaprezentowani kandydaci PiS do Sejmu i Senatu z naszego województwa. Po czym głos zabrał Jarosław Kaczyński – Mamy dzisiaj w Polsce taką sytuację, którą jakoś można powiązać ze słowami naszego hymnu, chociaż oczywiście jest to daleka analogia – bo tam była mowa o powrocie do ojczyzny pod przewodem Dąbrowskiego. Obecnie zaś chodzi o zupełnie inną drogę, ale też dla Polski ogromnie ważną. Jest to droga w górę, którą idziemy od ośmiu lat – droga, która prowadzi do Polski naprawdę silnej i bezpiecznej – podkreślił prezes PiS. Jarosław Kaczyński odniósł się następnie m.in. do wojny na Ukrainie – Naprawdę wypełniliśmy swoje obowiązki [wobec Ukrainy. przyp. red.] chociaż nie jest naszym obowiązkiem rujnowanie polskiego rolnictwa – powiedział J. Kaczyński otrzymując gromki aplauz – Wypełniamy te obowiązki w dalszym ciągu i chcemy je nadal wypełniać – to również jest w naszym interesie, bo to polska racja stanu – powiedział J. Kaczyński – Przyszła też w międzyczasie i ta druga wojna – hybrydowa przeciwko Polsce, wojna o utrzymanie naszej granicy, by Polska nie została – jeszcze przed napadem na Ukrainę – zdestabilizowana. Żeby mogła wypełnić rolę stanowiąc logistyczną podstawę udzielania pomocy Ukrainie, niezależnie od naszej własnej daleko idącej pomocy. To właśnie chciano uniemożliwić, taki był plan. My jednak zdołaliśmy ten plan sparaliżować. Zdołaliśmy stworzyć także przeszkody fizyczne dla tej agresji – zaznaczał prezes PiS – Stawka zbliżających się wyborów jest bardzo wysoka – albo pozostaniemy na wspomnianej drodze w górę, albo z niej spadniemy – dodał J. Kaczyński.

W trakcie konwencji jej uczestnicy trzymali w górze transparenty z nazwiskami kandydatów, w tym m.in. posła Michała Jacha.

(ps)

Działacze PiS wspierają posła Michała Jach

redakcja@dziennikstargardzki.pl

eprasa.pl dcd6e970d1

Działkowcy spotkali się z prezydentem Rafałem Zającem i przedstawicielami ARiMR

Część ziemi rolnej w Kluczewie z przeznaczeniem na nowe ogrody działkowe

We wtorek 26 września przedstawiciele stargardzkich ROD-ów spotkali się z prezydentem Rafałem Zającem i jego współpracownikami oraz przedstawicielami ARiMR. Była mowa m.in. o grantach na rozwój zielonej infrastruktury, zwiększeniu środków z budżetu miasta na ROD-y oraz przeznaczeniu terenu na powiększenie obszaru rodzinnych ogródków działkowych.

Przewodniczący konwentu prezesówROD Stanisław Grudziński i prezydent Rafał Zając.

Jednym z tematów, które zostały poruszone podczas spotkania była kwestia powstania nowych rodzinnych ogrodów działkowych na terenie Kluczewa. W tej sprawie na dniach skierowaliśmy ponadto zapytania do Urzędu Miejskiego – Kończą się prace przy wprowadzeniu zmian do studium uwarunkowań i kierunków zagospodarowania przestrzennego. Kolejnym krokiem będzie opracowanie nowego planu zagospodarowania przestrzennego, który umożliwi powstanie Rodzinnych Ogrodów Działkowych w Kluczewie na terenie należącym do miasta – wyjaśniała inspektor ds. informacji Katarzyna Grzesiak – Miasto nie planuje budowy ROD, więc w tym przypadku nie jest inwestorem. Ich organizacją zajmie się Polski Związek Działkowców. Decyzja o stworzeniu przestrzeni na kolejne ogrody działkowe jest związana z potrzebami wyrażanymi wprost przez stargardzian.

W spotkaniu wzięła też udział Halina Szymańska prezes ARiMR

ROD-y są miejscem wypoczynku i rekreacji tysięcy mieszkańców naszego miasta. Pełnią także istotną funkcję ekologiczną – wpływają pozytywnie na mikroklimat i poprawiają czystość powietrza. Dodatkowo integrują lokalną społeczność – zaznaczała urzędniczka.

- Ziemia rolna na Kluczewie podczas sesji listopadowej otrzyma przeznaczenie na powstanie na niej rodzinnych ogrodów działkowych – informował podczas spotkania prezydent Rafał Zając.

Ponadto, w trakcie spotkania przewodniczący konwentu prezesów ROD Stanisław Grudziński zwrócił się do prezydenta R. Zająca z postulatem o zwiększenie puli wsparcia z budżetu miasta na rzecz funkcjonowania ROD-ów.

– Obiecuję, że w budżecie miasta wpiszemy 150 tysięcy, aby jeszcze efektywnej wspierać rodzinne ogrody działkowe – zadeklarował prezydent R. Zając, co spotkało się z gromkimi brawami ze strony uczestniczących w spotkaniu.

Do istotnych informacji, jakie pojawiły się w trakcie spotkania należy też ta, że ROD-y mogą liczyć na wsparcie z puli środków unijnych. ARiMR wraz Narodowym Funduszem Ochrony Środowiska zorganizowała konkurs, który ma promować rozwój zielonej infrastruktury. Tę inicjatywę mającą na celu pomoc ROD-om w pozyskiwaniu środków UE z uznaniem ocenił Rafał Zając, który podkreślił zasobność funduszy unijnych jednocześnie wspomniał też o zwiększonym stopniu trudności w ich pozyskiwaniu w zakresie kwestii formalnych, więc tego typu spotkania naświetlające to zagadnienie tym bardziej są istotne.

Piotr Słomski

Działkowców licznie reprezentowali ich przedstawiciele

Dolice

Budowa Centrum Opiekuńczno mieszkalnego ma się ku końcowi

Budowa centrum opiekuńczo - mieszkalnego w Dolicach ma się ku końcowi. Kilka miesięcy wcześniej publikowaliśmy zdjęcia stanu surowego, a już pod koniec tego roku planowane jest zakończenie prac.

Budowa nowego Centum Opiekuńczo Mieszkalnego jest na ukończeniu prac

Podopieczni będą mogli liczyć na opiekę dzienną, rehabilitację i terapię. 6 pokoi z łazienkami będzie przeznaczonych dla osób, które ze względu na swoją sytuację, będą przebywać w ośrodku przez całą dobę.

red

Remont przepustu w ciągu drogi gminnej Warszyn

Remont przepustu w ciągu drogi gminnej 540009Z m. Warszyn już niebawem.

W dniu dzisiejszym (14.09.2023 r.) Gmina Dolice podpisała umowę z wykonawcą firmą DREN sp. z o. o. z siedzibą w Reczu. O dalszych postępach tej inwestycji będziemy informować wkrótce.

red

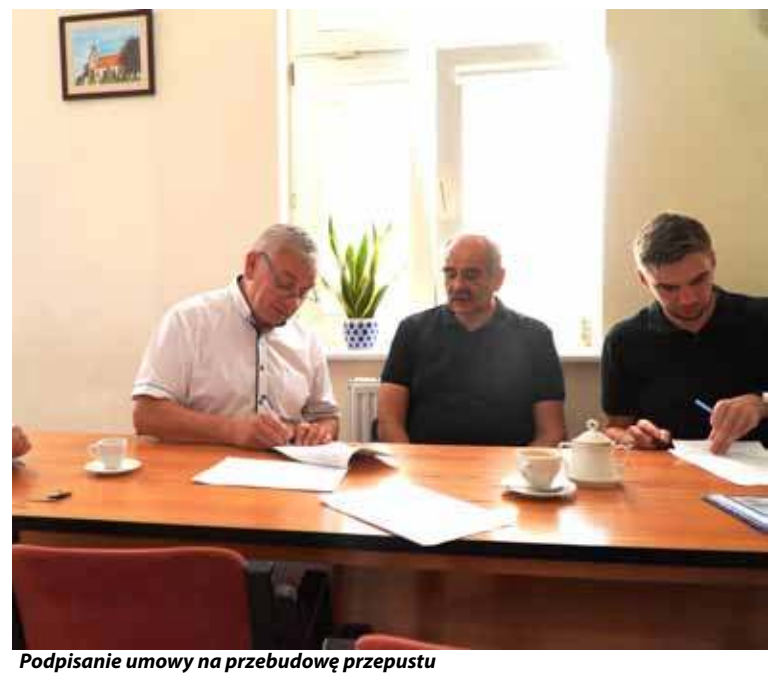

Podpisanie umowy na przebudowę przepustu

eprasa.pl dcd6e970d1

Bezpartyjni Samorządowcy: Chcą podwojenia ilości pociągów na trasach do Koszalina i Świnoujścia

Damian Stawikowski zapowiada walkę z wykluczeniem komunikacyjnym w województwie

Damian Stawikowski kandydat na posła z ramienia Bezpartyjnych Samorządowców w okręgu szczecińskim chce powołania spółki kolejowej na wzór Kolei Dolnośląskich oraz podwojenia ilości połączeń do Koszalina i Świnoujścia.

W opinii Damiana Stawikowskiego, jedynki Bezpartyjnych Samorządowców w okręgu szczecińskim, a jednocześnie szefa Kolei Dolnośląskich, należy powołać własną, regionalną spółkę komunikacyjną. Instytucja ta będzie skuteczniejsza w walce z wykluczeniem komunikacyjnym jakie trapi województwo zachodniopomorskie.

Uważa, że brak połączeń kolejowych w wielu miastach województwa lub odpowiedniej ich częstości – To efekt wielu lat zaniedbań i budowania słabej oferty przez samorząd województwa. Na miejscu marszałka już dawno powołałbym samorządowego przewoźnika. Sam Urząd Marszałkowski dysponuje ponad 70 pociągami, które mógłby temu przewoźnikowi przekazać – mówi. – Własny przewoźnik to gwarancja kontroli wydatków. Zlecanie usług do Polregio (jato to się dzieje obecnie w województwie zachodnioppomorskim) generuje spory koszt za wozokilometr, a co za tym idzie – słabą ofertę kolejową. Oferta na najważniejszych trasach: Szczecin–Koszalin czy Szczecin–Świnoujście powinna być co najmniej dwa razy lepsza: pociągi powinny jeździć nie w ośmiu, a minimum 16 parach. Do tego województwa mogą realizować połączenia przyśpieszone, tzw. ekspresy, dzięki którym pomiędzy największymi miastami można przemieszczać się szybciej niż samochodem. Żadne z tych rozwiązań nie jest realizowane – zwraca uwagę Damian Stawikowski.

Bezpartyjni Samorządowcy są federacją zrzeszającą aktywnych mieszkańców: doświadczonych samorządowców, odważnych przedsiębiorców i skutecznych działaczy organizacji pozarządowych. W tym środowisku są przedstawiciele wszystkich szczebli samorządu, przedsiębiorcy, stowarzyszenia i ruchy obywatelskie z całej Polski. W wyborach samorządowych w 2018 prawie milion osób oddało głos na Bezpartyjnych Samorządowców w całej Polsce co dało wynik 5,18%. *red*

Damian Stawikowski- kandydat na posła w okręgu szczecińskim zapowiada walkę z wykluczeniem komunikacyjnym

OGŁOSZENIE

PODZIĘKOWANIA

Po 20 latach pracy, jako przewodnicząca Oddziału Rejonowego Polskiego Związku Emerytów, Rencistów i Inwalidów w Stargardzie, zdecydowałam się odejść z pełnionej dotychczas funkcji. To było 20 wspaniałych i emocjonujących lat mojego życia i współpracy z wieloma znakomitymi ludźmi, dzięki którym wiele osiągnęłam i za co dzisiaj chcę podziękować.

Serdecznie dziękuję: Urzędowi Miasta, Starostwu, Posłom i Senatorom RP za stałą opiekę oraz wsparcie i pomoc każdego dnia. Dzięki Państwa zaangażowaniu nasi seniorzy stali się pewniejsi siebie, mają pozytywne nastawienie do życia, czują się bezpieczniej, bo wiedzą, że zawsze mogą na Państwa liczyć. Bardzo doceniają to, że Państwo pamiętają i dbają o nich. Dziękuję Dyrekcjom i Pracownikom SCK, DKK, MDK, OSiR, MOPS, Dyrekcjom i współpracownikom Biblioteki i Muzeum, Dyrekcjom Szkół i Przedszkoli za wspaniałą współpracę, doradztwo, urozmaicenie życia seniora i szacunek do ludzi starszych.

Dziękuję Policji i Straży Miejskiej, którzy są zawsze godni zaufania i zawsze służą pomocą – dzięki ich zaangażowaniu w naszej działalności seniorzy stali się odważniejsi, spokojniejsi i poczuli się bezpieczni. Dziękuję również Służbie Zdrowia – każdego dnia trzeba pomagać ludziom starszym, nieść pomoc, służyć dobrym słowem i wspierać ludzi samotnych. Najlepiej to robi Służba Zdrowia! Dziękuję wszystkim Miejskim Firmom i anonimowym darczyńcom za wsparcie finansowe i rzeczowe dla Związku. Bez tego nasze zamierzenia oraz działania nie mogłyby być w pełni zrealizowane. Dziękuję również lokalnym mediom za kronikarski zapis historii działalności Związku w naszej małej ojczyźnie.

Na zakończenie chciałabym z całego serca podziękować mojemu byłemu Zarządowi, Zarządom Kół Terenowych oraz ich rodzinom za ogromny wkład pracy społecznej, za miłość do bliźniego, za wierność, rozsądek i upór. Tu szczególnie chcę wyróżnić Panią Marię Gałaguz, Panią Zofię Czarkowską i Pana Tadeusza Leżałę za 4 wspólne bardzo owocne kadencje Zarządu. Byliście moją ostoją. Dziękuję za wszystko – za Wasze zaangażowanie, lojalność i profesjonalizm. Nie zawsze było łatwo, ale razem pokonaliśmy wszystkie wyzwania. Dziękuję Wam za tak wiele lat pomyślnej współpracy, za wiele radosnych chwil i naszych wspólnych osiągnięć. Nisko Wam się kłaniam. Serdecznie dziękuję wszystkim członkom Związku – tysiącom osób, które nas inspirowały i motywowały do działania. Dziękuję, że jesteście z nami. Zawsze się cieszyłam, gdy widziałam radość i uśmiech na Waszych twarzach.

Jeśli nie spełniłam czyichś oczekiwań, to przepraszam – zawsze dokładałam starań, aby każdego wysłuchać, zrozumieć i pomóc. Przeżyłam z Państwem wiele cudownych i wspaniałych chwil, które na zawsze pozostaną w mojej pamięci.

Nowemu Zarządowi na czele z Panią Bożeną Łandziak życzę wielu sukcesów, zapału do pracy oraz wzajemnego szacunku, zgody i dobrego zdrowia. Życzę, aby udało się Państwu podążać za szybkim rozwojem, digitalizacją i innowacjami, które ułatwią życie seniorom naszego miasta, gmin i całego powiatu.

Życzę powodzenia w pracy oraz życiu prywatnym, aby zdrowie wszystkim dopisywało.

Z poważaniem Wanda Wysocka

OGŁOSZENIE

INFORMACJA
BURMISTRZA SUCHANIA

Na podstawie art.35 ust. 1 ustawy z dnia 21 sierpnia 1997 r. o gospodarce nieruchomościami (j.t. Dz. U. z 2023 r. poz. 344)

Podaje się do publicznej wiadomości

że w siedzibie Urzędu Miejskiego w Suchaniu przy ul. Pomorskiej 72, w dniu 26 września 2023r. został wywieszony na okres 21 dni wykaz Nr 20 stanowiący załącznik do Zarządzenia Nr 86/2023 Burmistrza Suchania z dnia 26 września 2023r. obejmujący dzierżawę w drodze bezprzetargowej części działki nr 162 obręb Modrzewo gm. Suchań z przeznaczeniem na ogród przydomowy.

Spółdzielnia Mieszkaniowa w Stargardzie Osiedle Zachód A7

ogłasza przetarg nieograniczony

na wykonanie robót polegających na modernizacji dźwigu (meblowy) w budynku mieszkalnym ul. Struga 11 w Stargardzie.

SIWZ dostępny w biurze Administracji Osiedla Stare Miasto. Dodatkowe informacje pod nr **tel. 91/834-55-92** lub **www.spoldzielniastargard.pl.** Oferty należy składać do **09.10.2023 r. do godz. 9^{00}** w sekretariacie SM. Otwarcie ofert **09.10.2023 r. o godz. 9^{30}.**

Zarząd SM

eprasa.pl dcd6e970d1

Enea kupiła od PAD RES farmę fotowoltaiczną o mocy 35 MW zlokalizowaną w Wielkopolsce

Położona pod Koninem Farma Fotowoltaiczna Genowefa o mocy 35 MW powiększyła moce wytwórcze OZE Grupy Enea. Działająca instalacja została zakupiona od firmy PAD RES, która jest wiodącym deweloperem w sektorze czystych źródeł energii. To kolejna z ogłoszonych w ostatnich tygodniach inwestycji Enei realizujących strategię konsekwentnego zwiększania zainstalowanej mocy OZE Grupy.

Szacuje się, że zlokalizowana w okolicach Kleczewa (wielkopolskie) Farma Fotowoltaiczna Genowefa może w pierwszym latach swojej pracy wyprodukować rocznie ponad 35.000 MWh zielonej energii, zapewniając czystą energię dla ok. 17 500 gospodarstw domowych. Budowa instalacji rozpoczęła się w kwietniu 2022 r., a farma rozpoczęła produkcję energii w sierpniu 2023 r. Instalacja składa się z 65 420 szt. paneli i zajmuje obszar ok. 40 ha.

– W ostatnich miesiącach deklarowaliśmy wyraźne przyspieszenie naszych działań związanych ze zwiększaniem mocy zainstalowanej Grupy Enea w odnawialnych źródłach energii. Ostatnie tygodnie i kolejne inwestycje, tak jak kupno Farmy PV Genowefa są potwierdzeniem realizacji naszych zobowiązań i wkładem w transformację sektora energetycznego. Kolejne nasze instalacje są w przygotowaniu, a obecnie, w ramach spółek Grupy posiadamy projekty z określonymi warunkami przyłączenia na ok. 525 MW. Z kolei w 2024 r. planujemy dysponować projektami na ok. 800 MW z wydanymi pozwoleniami na budowę – powiedział Paweł Majewski, prezes zarządu Enea S.A.

W ostatnich miesiącach Grupa Enea znacząco zwiększyła swoje moce wytwórcze OZE, w tym m.in. nabywając farmy fotowoltaiczne Tarnów i Tykocin, a ostatnio nowo budowaną farmę wiatrową Bejsce o mocy 19,8 MW. Równolegle Enea prowadzi prace nad kolejnymi akwizycjami oraz własnymi projektami (tzw. greenfield), które są na różnym etapie zaawansowania.

Enea kupiła od PAD RES farmę fotowoltaiczną o mocy 35 MW zlokalizowaną w Wielkopolsce

PAD RES to joint venture Griffin Capital Partners i Kajima Europe. Projekt w Kleczewie jest ważnym kamieniem milowym w rozwoju PAD RES, ponieważ jest to pierwsza kompleksowo zrealizowana inwestycja od momentu przejęcia większościowych udziałów przez Kajima Europe i Griffin Capital Partners we wrześniu 2021 r. PAD RES odpowiadał za budowę, oddanie do użytku i transakcję sprzedaży farmy Genowefa.

Transakcja wpisuje się również w strategię biznesową PAD RES, która polega na aktywnym poszukiwaniu nowych możliwości inwestycyjnych, przejmowaniu projektów deweloperskich na wczesnym etapie rozwoju oraz realizacji tych inwestycji, gwarantując ich sprawne oddanie do użytku, aby mogły zapewniać Polsce czystą energię, zwiększając jednocześnie możliwości inwestycyjne PAD RES na globalnym rynku.

– *Genowefa jest doskonałym przykładem zaangażowania firmy Kajima w dostarczenie potrzebnej polskiej gospodarce czystej energii. Sprzedaż tej farmy fotowoltaicznej świadczy o trwającej transformacji polskiego sektora energetycznego i rosnącym zapotrzebowaniu na odnawialne źródła energii. Wspólnie z PAD-RES i Griffin Capital Partners planujemy dostarczać kolejne aktywa i umacniać naszą pozycję rynkową w Polsce* – komentuje Chris Gill, Investments Director & Head of Renewables w Kajima.

– *Decydując się na wejście na rynek energii odnawialnej w Polsce, dostrzegliśmy duże możliwości rozwoju i wzrostu w tym segmencie. Sukcesy naszych platform inwestycyjnych w ostatnich miesiącach potwierdzają, że trafnie zidentyfikowaliśmy ten potencjał. Dzięki naszym wspólnym działaniom, moc odnawialnych źródeł energii PAD RES przekroczyła 2 GW, plasując spółkę w czołówce polskiego sektora OZE* – mówi Jędrzej Socha, Senior Vice President Investments w Griffin Capital Partners.

– *Z radością nawiązaliśmy współpracę z Eneą, jedną z największych polskich grup energetycznych i drugim co do wielkości producentem energii elektrycznej w Polsce. Naszą wspólną misją jest aktywny udział w transformacji sektora energetycznego i rozwój odnawialnych źródeł energii. Jako PAD RES, tylko od 2022 r. nabyliśmy 13 projektów o łącznej mocy 450 MW, z których wszystkie posiadają pozytywnie rozpatrzone wnioski o warunkach przyłączenia do sieci przesyłowej. Mamy także aktywne plany inwestycyjne* - w tym roku planujemy rozpocząć realizację kolejnych projektów fotowoltaicznych o łącznej mocy 140 MW – dodaje Julian Rudd-Jones, Dyrektor w PAD RES Group.

Grupa Enea aktywnie uczestniczy w transformacji sektora energetycznego i rozwija innowacyjne projekty oraz odnawialne źródła energii. To jeden z największych koncernów energetycznych w Polsce, współodpowiedzialny za bezpieczeństwo energetyczne kraju. Dostarcza energię do ponad 2,7 mln klientów. Jest wiceliderem polskiego rynku elektroenergetycznego w zakresie produkcji energii elektrycznej. Grupa zarządza pełnym łańcuchem wartości na rynku energii elektrycznej: od paliwa, poprzez produkcję i dystrybucję energii elektrycznej, aż po sprzedaż i obsługę klienta. Enea jest notowana na GPW w Warszawie od 2008 r.

511 407 627

eprasa.pl dcd6e970d1

3. MARCIN SOWIŃSKI

LIDEREM LISTY OKRĘGU 41 SZCZECIN DO SEJMU RP!

Mam 54 lata, od 29 lat jestem w małżeństwie, mamy 5 dorosłych dzieci. Pracuję jako lekarz prywatnie oraz w przychodni rodzinnej, a także jako naturopata. Jestem Prezesem Stowarzyszenia Ochrony Zdrowia Medycy Nadziei. To tu wspólnie z działaczami, od początku tzw. pandemii przeciwstawiałem się segregacji sanitarnej w Polsce, bezprawnym ograniczeniom praw obywatelskich, dostępu do służby zdrowia i wolności w prowadzeniu działalności gospodarczej. Należę do Rady Naczelnej Konfederacji Korony Polskiej Posła Grzegorza Brauna. Jestem autorem książki pt. „O co chodzi z tym jodkiem? – prywatne śledztwo lekarza".

#stopbanderyzacji #stopsegregacjisanitarnej

- Obniżymy podatki PIT, CIT, VAT i zlikwidujemy 15 podatków
- To my, rodzice, będziemy decydować do jakiej szkoły, prywatnej, czy publicznej oddamy dziecko, a państwo przez bon edukacyjny za naukę w tej szkole zapłaci
- To my, jako pacjenci, wybierzemy dla siebie jeden z kilku funduszy zdrowia, a za naszym wyborem pójdą tam, gdzie my chcemy, nasze składki i w ten nowy system służby zdrowia znacznie skróci czas kolejek do specjalistów i czas oczekiwania na operacje oraz wydłuży długość życia Polaków
- Odbierzemy władzę bandzie czworga, PiS, KO, Lewicy i PSL
- Nie pozwolimy na przejęcie władzy w Polsce przez WHO. Nie pozwolimy na kolejne przymusy sanitarne i ograniczenia wolności
- Nie oddamy dla Unii Europejskiej naszej suwerenności Polski

https://www.facebook.com/marcin.sowinski.33
https://twitter.com/MarcinBSowinski
https://konfederacja.pl/konstytucje-wolnosci-program-wyborczy-2023/

Burmistrz Nowogardu zaprasza do składania ofert na stanowisko

Dyrektora Samodzielnego Rejonowego Szpitala Publicznego w Nowogardzie

miejsce pracy Nowogard (woj. zachodniopomorskie)

Do konkursu na stanowisko Dyrektora Samodzielnego Publicznego Rejonowego Szpitala w Nowogardzie może przystąpić osoba posiadająca kwalifikacje do zajmowania stanowiska określone w art. 46 ust. 2 ustawy z dnia 15 kwietnia 2011 o działalności leczniczej, tj:

- posiada wykształcenie wyższe;
- posiada doświadczenie i wiedzę dające rękojmię prawidłowego wykonywania obowiązków dyrektora,
- posiada co najmniej pięcioletni staż pracy na stanowisku kierowniczym albo ukończone studia podyplomowe na kierunku zarządzanie i co najmniej trzyletni staż pracy;
- nie została prawomocnie skazana za przestępstwo popełnione umyślnie;

Dodatkowych informacji o naborze udziela Pani Barbara Zdun, tel. 913926204, e-mail: kadry@nowogard.pl, pokój 201.
Wszystkich zainteresowanych zapraszamy do zapoznania się ze szczegółami ogłoszenia na stronie www.bip.nowogard.pl w zakładce „wolne stanowiska.
Dokumenty należy składać w Biurze Obsługi Interesanta, Plac Wolności 1 (pok. Nr 5) do **21 października 2023 roku**, w zamkniętych, opatrzonych imieniem, nazwiskiem i numerem telefonu kontaktowego kopertach z dopiskiem: *„Dyrektor Samodzielnego Publicznego Rejonowego Szpitala w Nowogardzie".*

eprasa.pl dcd6e970d1

SŁOWO NA NIEDZIELĘ

6 NIEDZIELA ZWYKŁA 1 PAŹDZIERNIKA 2023

Słowa Ewangelii według Świętego Mateusza: Jezus powiedział do arcykapłanów i starszych ludu: «Co myślicie? Pewien człowiek miał dwóch synów. Zwrócił się do pierwszego i rzekł: „Dziecko, idź i pracuj dzisiaj w winnicy". Ten odpowiedział: „Idę, panie!", lecz nie poszedł. Zwrócił się do drugiego i to samo powiedział. Ten odparł: „Nie chcę". Później jednak opamiętał się i poszedł. Który z tych dwóch spełnił wolę ojca?» Mówią Mu: «Ten drugi». Wtedy Jezus rzekł do nich: «Zaprawdę, powiadam wam: Celnicy i nierządnice wchodzą przed wami do królestwa niebieskiego. Przyszedł bowiem do was Jan drogą sprawiedliwości, a wy mu nie uwierzyliście. Uwierzyli mu zaś celnicy i nierządnice. Wy patrzyliście na to, ale nawet później nie opamiętaliście się, żeby mu uwierzyć».

(Mt 21, 28-32)

Jeden syn mówi „tak" i nie robi tego, co obiecał, drugi mówi „nie", a jednak robi. Opamiętał się. Możemy to nazwać spóźnionym nawróceniem, które spotyka się z pochwałą Jezusa. Bardziej jednak interesująca w tej ewangelii jest postawa pierwszego syna. Warto się jej przyjrzeć, bo dobrze opisuje nasze doświadczenie. Nie sądzę, by jego zachowanie wynikało z cynizmu, obłudy, czy też z przekonania, że ojciec zadowoli się czczymi obietnicami. Chodzi raczej o brak konsekwencji i wytrwałości. Zabrakło mu silnej woli. Słabość woli to coś, co często dotyka każdego z nas. Co robić, aby swoją wolę umocnić?

Najpierw podstawowa zasada lekarska: „primum non nocere", unikać wszystkiego, co osłabia wolę. Jedno piwo przypuszczalnie większości ludzi nie zaszkodzi, ale u niektórych może osłabić wolę – już są w stanie zrobić coś, czego normalnie by nie zrobili. Podobnie działają inne używki. Taki sam efekt przynosi zarozumiałe igranie z pokusą. Tylko troszeczkę… zobaczę, na ile mnie stać… – a później trudno już powiedzieć stop. I jeśli raz wejdę na ścieżkę słabości czy grzechu, wtedy łatwo ulegam im ponownie, mówiąc sobie: po co się wysilać, i tak, jeśli nie dziś, to jutro znów przegram.

Osłabienie woli przychodzi też przez składanie zbyt wielu wygórowanych obietnic – od razu wiadomo, że nie jestem w stanie ich wypełnić i tak naprawdę z miejsca czuję się z nich zwolniony. Wszelkie obietnice powinniśmy składać roztropnie, realnie oceniając swoje możliwości. I dobrze jest rozliczać się przed samym sobą z ich realizacji. Wolę wzmacnia się przez ćwiczenie. Mircea Eliade, wybitny rumuński religioznawca, przygotowywał się do swojej pracy badawczej, systematycznie skracając czas snu, ucząc się egzotycznych języków, zjadając rozmaite robaki, by przyzwyczaić się do obrzydliwości, z którymi mógł się spotkać w przyszłości, badając pierwotne religie. Można i tak, ale we wszystkim trzeba zachować umiar i rozsądek.

Najskuteczniej chyba wzmacnia wolę jasna świadomość celu, do którego zmierzam. Jeśli wiem, czego chcę, jeśli ten cel jest dobry, godny zachodu, nie jest ulotny jak gazetowe wiadomości, to wytrwam i znajdę odpowiednie sposoby, by go osiągnąć. Zatem: Co jest twoim celem? Na czym ci rzeczywiście zależy? Co przetrwa próbę czasu? Do czego warto dążyć przez całe życie?

Dzisiaj rozpoczyna się październik, miesiąc poświęcony szczególnie Matce Bożej. W kontekście dzisiejszych czytań warto wspomnieć postać francuskiego mnicha Josepha Marie Verlinde'a. Urodził się w rodzinie katolickiej, ale wcześnie zainteresował się medytacją transcendentalną. Przebywał w Himalajach, gdzie zgłębiał naukę religii Wschodu. Miał wstęp do klasztorów, do których nie wpuszczają Europejczyków. Po kilku latach powrócił do Europy, by studiować teozofię i spirytyzm. Oficjalne źródła niewiele piszą, jak się nawrócił. Podczas jednej z medytacji zobaczył kobietę, która powiedziała mu, że powinien się ratować. Dopiero po latach ponownie zobaczył jej oblicze w cudownym obrazie na Jasnej Górze. Nigdy nie jest za późno, aby powrócić do Boga. Nigdy nie jest za późno, by wypełnić Jego wolę, nawet jeśli wcześniej bardzo się przeciw niej buntowaliśmy.

Tekst: ks. Rafał J. Sorkowicz SChr

Kolejny sukces Sebastiana Łukaszewskiego. Tym razem w Wolinie

Zawodnik SKL zwycięzcą V Biegu Wikinga

W niedzielę 24 września w Wolinie podczas V Biegu Wikinga na dystansie 5 km zawodnik Stargardzkiego Klubu Lekkoatletycznego Sebastian Łukaszewski (biorąc już po raz trzeci udział w tej imprezie) zajął pierwsze miejsce w kategorii open.

Sebastian Łukaszewski na najwyższym stopniu podium w kategorii open podczas Biegu Wikinga.

Przypomnijmy, S. Łukaszewski do tej pory na Biegu Wikinga za każdym razem stawał na podium. W tym roku zajął najwyższe miejsce z ponad minutową przewagą nad drugim i trzecim zawodnikiem pokonując niełatwą trasę w czasie 17.37. Jak relacjonuje zawodnik, trasa była wymagająca, łącząca na ponad 5 kilometrowym odcinku wszystkie możliwe nawierzchnie.

– Każdy kilometr był inny: tartan, asfalt, kostka, piasek, ziemia, trawa, kamienie... Takie zróżnicowanie nawierzchni i terenu czyni start ciekawszym i wymagającym. Tym bardziej docenia się miejsce na podium i dekorację, która jest zawsze przyjemna. Jest spełnieniem marzeń i osładza efekty wylanego potu na treningu, konsekwencji, pasji i ciężkiej pracy – wyznaje w rozmowie z Dziennikiem Sebastian Łukaszewski.

(ps)

eprasa.pl dcd6e970d1

Burmistrz Suchania

działając na podstawie przepisów ustawy z dnia 21 sierpnia 1997 r. o gospodarce nieruchomościami (Dz. U. z 2023 r. , poz.344 z późn. zm.)

ogłasza przetarg pisemny nieograniczony na sprzedaż niżej wymienionej nieruchomości:

1) Sprzedaż nieruchomości gruntowej niezabudowanej przeznaczona pod zabudowę mieszkaniową, oznaczona działką **Nr 23/11** o pow. 0,1770 ha położona w mieście Suchań, obręb Nr 0002, nr KW SZ1T/00051264/3.
Cena wywoławcza nieruchomości gruntowej niezabudowanej wynosi: **63 723,00 zł.**
Słownie: sześćdziesiąt trzy tysiące siedemset dwadzieścia trzy złote 00/100.
Do ceny nieruchomości osiągniętej w przetargu zostanie doliczony podatek VAT w wysokości 23%.
Publiczne otwarcie ofert nastąpi w dniu **10 listopada 2023 roku** o godz. 10:00 w siedzibie Urzędu Miejskiego pok. Nr 14 (II piętro)
Pisemne oferty należy składać w Sekretariacie Urzędu Miejskiego w kopertach z dopiskiem „Przetarg ofert na nieruchomość nr 23/11 dnia 10.11.2023 r." najpóźniej na 3 dni przed przetargiem tj. do dnia 07.11.2023r.
Przystępujący do przetargu winien wpłacić wadium w gotówce (zł) w wysokości 10 % ceny wywoławczej tj. **6 372,30** zł na konto Pyrzycko-Stargardzkiego Banku Spółdzielczego O/Stargard 02 9387 1042 4206 0091 2000 0030 najpóźniej na 3 dni przed przetargiem a dowód wpłaty załączyć do składanej oferty.

2) Sprzedaż nieruchomości gruntowej niezabudowanej przeznaczona pod zabudowę mieszkaniową, oznaczona działką **Nr 23/12** o pow. 0,1675 ha położona w mieście Suchań, obręb Nr 0002, nr KW SZ1T/00051264/3.
Cena wywoławcza nieruchomości gruntowej niezabudowanej wynosi: **75 378,00 zł.**
Słownie: siedemdziesiąt pięć tysięcy trzysta siedemdziesiąt osiem złotych 00/100.
Do ceny nieruchomości osiągniętej w przetargu zostanie doliczony podatek VAT w wysokości 23%.
Publiczne otwarcie ofert nastąpi w dniu **10 listopada 2023 roku** o godz. 10:00 w siedzibie Urzędu Miejskiego pok. Nr 14 (II piętro)
Pisemne oferty należy składać w Sekretariacie Urzędu Miejskiego w kopertach z dopiskiem „Przetarg ofert na nieruchomość nr 23/12 dnia 10.11.2023 r." najpóźniej na 3 dni przed przetargiem tj. do dnia 07.11.2023r.
Przystępujący do przetargu winien wpłacić wadium w gotówce (zł) w wysokości 10 % ceny wywoławczej tj. **7 537,80** zł na konto Pyrzycko-Stargardzkiego Banku Spółdzielczego O/Stargard 02 9387 1042 4206 0091 2000 0030 najpóźniej na 3 dni przed przetargiem a dowód wpłaty załączyć do składanej oferty.

3) Sprzedaż nieruchomości gruntowej niezabudowanej przeznaczona pod zabudowę mieszkaniową, oznaczona działką **Nr 23/13** o pow. 0,1649 ha położona w mieście Suchań, obręb Nr 0002, nr KW SZ1T/00051264/3.
Cena wywoławcza nieruchomości gruntowej niezabudowanej wynosi: **74 208,00 zł.**
Słownie: sześćdziesiąt cztery tysiące dwieście osiem złotych 00/100.
Do ceny nieruchomości osiągniętej w przetargu zostanie doliczony podatek VAT w wysokości 23%.
Publiczne otwarcie ofert nastąpi w dniu **10 listopada 2023 roku** o godz. 10:00 w siedzibie Urzędu Miejskiego pok. Nr 14 (II piętro)
Pisemne oferty należy składać w Sekretariacie Urzędu Miejskiego w kopertach z dopiskiem „Przetarg ofert na nieruchomość nr 23/13 dnia 10.11.2023 r." najpóźniej na 3 dni przed przetargiem tj. do dnia 07.11.2023r.
Przystępujący do przetargu winien wpłacić wadium w gotówce (zł) w wysokości 10 % ceny wywoławczej tj. **7 420,80** zł na konto Pyrzycko-Stargardzkiego Banku Spółdzielczego O/Stargard 02 9387 1042 4206 0091 2000 0030 najpóźniej na 3 dni przed przetargiem a dowód wpłaty załączyć do składanej oferty.

4) Sprzedaż nieruchomości gruntowej niezabudowanej przeznaczona pod zabudowę mieszkaniową, oznaczona działką **Nr 23/14** o pow. 0,1581ha położona w mieście Suchań, obręb Nr 0002, nr KW SZ1T/00051264/3.
Cena wywoławcza nieruchomości gruntowej niezabudowanej wynosi: **71 148,00 zł.**
Słownie: siedemdziesiąt jeden tysięcy sto czterdzieści osiem złotych 00/100.
Do ceny nieruchomości osiągniętej w przetargu zostanie doliczony podatek VAT w wysokości 23%.
Publiczne otwarcie ofert nastąpi w dniu **10 listopada 2023 roku** o godz. 10:00 w siedzibie Urzędu Miejskiego pok. Nr 14 (II piętro)
Pisemne oferty należy składać w Sekretariacie Urzędu Miejskiego w kopertach z dopiskiem „Przetarg ofert na nieruchomość nr 23/14 dnia 10.11.2023 r." najpóźniej na 3 dni przed przetargiem tj. do dnia 07.11.2023r.
Przystępujący do przetargu winien wpłacić wadium w gotówce (zł) w wysokości 10 % ceny wywoławczej tj. **7 114,80** zł na konto Pyrzycko-Stargardzkiego Banku Spółdzielczego O/Stargard 02 9387 1042 4206 0091 2000 0030 najpóźniej na 3 dni przed przetargiem a dowód wpłaty załączyć do składanej oferty.

5) Sprzedaż nieruchomości gruntowej niezabudowanej przeznaczona pod zabudowę mieszkaniową, oznaczona działką **Nr 23/15** o pow. 0,1421 ha położona w mieście Suchań, obręb Nr 0002, nr KW SZ1T/00051264/3.
Cena wywoławcza nieruchomości gruntowej niezabudowanej wynosi: **63 947,00 zł.**
Słownie: sześćdziesiąt trzy tysiące dziewięćset czterdzieści siedem złotych 00/100.
Do ceny nieruchomości osiągniętej w przetargu zostanie doliczony podatek VAT w wysokości 23%.
Publiczne otwarcie ofert nastąpi w dniu **10 listopada 2023 roku** o godz. 10:00 w siedzibie Urzędu Miejskiego pok. Nr 14 (II piętro)
Pisemne oferty należy składać w Sekretariacie Urzędu Miejskiego w kopertach z dopiskiem „Przetarg ofert na nieruchomość nr 23/15 dnia 10.11.2023 r." najpóźniej na 3 dni przed przetargiem tj. do dnia 07.11.2023r.
Przystępujący do przetargu winien wpłacić wadium w gotówce (zł) w wysokości 10 % ceny wywoławczej tj. **6 397,70** zł na konto Pyrzycko-Stargardzkiego Banku Spółdzielczego O/Stargard 02 9387 1042 4206 0091 2000 0030 najpóźniej na 3 dni przed przetargiem a dowód wpłaty załączyć do składanej oferty.

Dodatkowych informacji można uzyskać w Urzędzie Miejskim w Suchaniu ul. Pomorska 72, pok. Nr 17 (telefon 91/562 40 15 wew. 35).

Zastrzega się prawo swobodnego wyboru oferty, odwołania lub unieważnienia przetargu.

Ogłoszenie wywiesza się na tablicy ogłoszeń w UM
Od dnia 27.09.2023r. do 10.11.2023r.
publikuje się w tygodniku o zasięgu powiatowym
oraz na stronie internetowej www.bip.suchan.pl

STAROSTA STARGARDZKI

działając na podstawie przepisów art. 35 ust. 1 i 2 ustawy z dnia 21 sierpnia 1997 r. o gospodarce nieruchomościami (Dz. U. z 2023 r. poz. 344 ze zm.) podaje do publicznej wiadomości informację o wywieszeniu na tablicy ogłoszeń w siedzibie Starostwa Powiatowego w Stargardzie przy ul. Skarbowej 1 oraz w Biuletynie Informacji Publicznej pełnej treści wykazu nieruchomości stanowiącej własność **Skarbu Państwa**, położonej w obrębie ewidencyjnym **Wapnica gm. Suchań,** przeznaczonej do oddania w **dzierżawę na okres 3 lat w trybie bezprzetargowym na rzecz osoby fizycznej:**

nieruchomość położona w obrębie ewidencyjnym **Wapnica,** gmina Suchań, oznaczona numerem geodezyjnym działki **43,** o powierzchni 0,07 ha, symbol klasoużytku: Br-RIVb (grunty rolne zabudowane) oraz S-RIVb (sady), dla której Sąd Rejonowy w Stargardzie V Wydział Ksiąg Wieczystych prowadzi księgę wieczystą nr SZ1T/00124007/7.

Wykaz wywiesza się na tablicy ogłoszeń w siedzibie Starostwa Powiatowego w Stargardzie
na okres **od dnia 29 września 2023 roku**
do dnia 20 października 2023 roku

Szczegółowe informacje o nieruchomościach można uzyskać w Starostwie Powiatowym w Stargardzie ul. Skarbowa 1, pok. nr 210, tel. 91/48 04 931.

STAROSTA STARGARDZKI

działając na podstawie przepisów art. 35 ust. 1 i 2 ustawy z dnia 21 sierpnia 1997 r. o gospodarce nieruchomościami (Dz. U. z 2023 r. poz. 344 ze zm.) podaje do publicznej wiadomości informację o wywieszeniu na tablicy ogłoszeń w siedzibie Starostwa Powiatowego w Stargardzie przy ul. Skarbowej 1 oraz w Biuletynie Informacji Publicznej pełnej treści wykazu nieruchomości stanowiącej własność **Skarbu Państwa**, położonej w obrębie ewidencyjnym **Storkowo gm. Ińsko,** przeznaczonej do oddania w **dzierżawę na okres 3 lat w trybie bezprzetargowym na rzecz osoby fizycznej:**

nieruchomość położona w obrębie ewidencyjnym **Storkowo,** gmina Ińsko, oznaczona numerem geodezyjnym działki **45/6,** o powierzchni 0,1425 ha, symbol klasoużytku: RIVb (grunty orne), dla której Sąd Rejonowy w Stargardzie V Wydział Ksiąg Wieczystych prowadzi księgę wieczystą nr SZ1T/00025376/0.

Wykaz wywiesza się na tablicy ogłoszeń w siedzibie Starostwa Powiatowego w Stargardzie na okres **od dnia 29 września 2023 roku**
do dnia 20 października 2023 roku

Szczegółowe informacje o nieruchomościach można uzyskać w Starostwie Powiatowymw Stargardzie ul. Skarbowa 1, pok. nr 210, tel. 91/48 04 931.

INFORMACJA BURMISTRZA SUCHANIA

Na podstawie art.35 ust. 1 ustawy z dnia 21 sierpnia 1997 r. o gospodarce nieruchomościami (j.t. Dz. U. z 2023 r. poz. 344 z późn. zm.)

Podaje się do publicznej wiadomości

że w siedzibie Urzędu Miejskiego w Suchaniu przy ul. Pomorskiej 72, w dniu 27 września 2023r. został wywieszony na okres 21 dni wykaz Nr 21 stanowiący załącznik do Zarządzenia Nr 87/2023 Burmistrza Suchania z dnia 27 września 2023r. obejmujący dzierżawę w drodze bezprzetargowej część działki nr 24/3 obręb 2 m. Suchań z przeznaczeniem pod ustawienie typowego garażu blaszanego.

Wójt Gminy Stargard informuje

o wywieszeniu od dnia **….. września 2023 r.** na tablicy ogłoszeń w siedzibie Urzędu Gminy Stargard przy ul. Rynek Staromiejski 5 oraz zamieszczeniu na stronie internetowej urzędu: www.bip.gmina.stargard.pl, wykazów:

1. nieruchomości lokalowej, położonej w Stargardzie w budynku przy ulicy Bydgoskiej 63 – lokal 2A, przeznaczonej do oddania w użyczenie na rzecz Gminnego Ośrodka Pomocy Społecznej,
2. nieruchomości lokalowej, położonej w Stargardzie w budynku przy ulicy Bydgoskiej 63 – lokal 2B, przeznaczonej do oddania w użyczenie na rzecz Ośrodka Administracyjnego Szkół Gminy Stargard.

Wykaz wywiesza się na okres 21 dni.

eprasa.pl dcd6e970d1

COOLTUROWNIK

dla dzieci i młodzieży

Nr 189

ZRÓB TO SAM

Pszczoły z wytłaczanek po jajkach.

Potrzebne materiały: wytłaczanki po jajkach, nożyczki, klej,farbki, kolorowy papier, sznurek, naklejki oczy.

Młody artysta

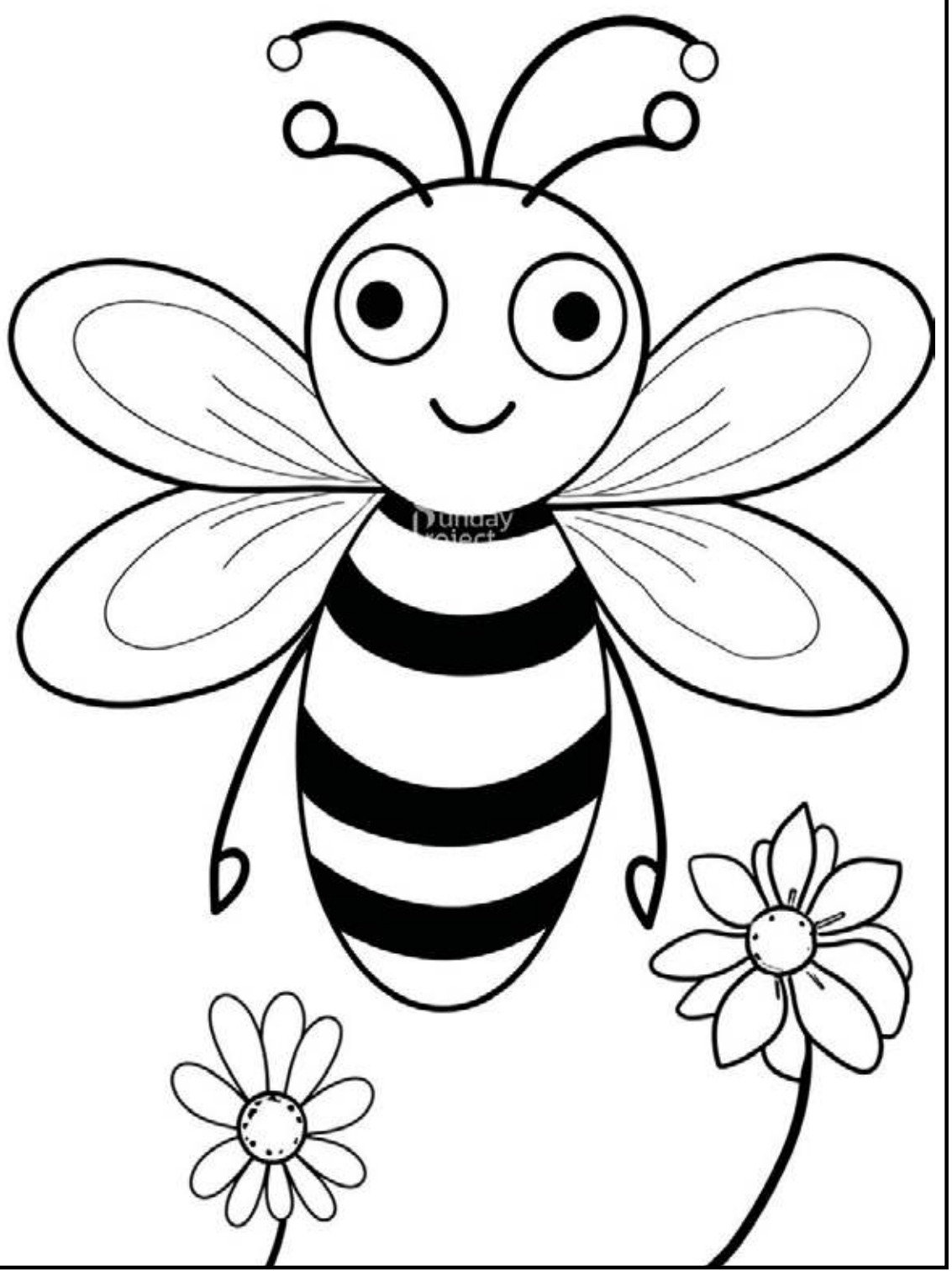

CO POZYSKUJEMY OD PSZCZÓŁ:

- wosk pszczeli
- kit pszczeli (propolis)
- pierzgę
- pyłek kwiatowy
- mleczko pszczele
- jad pszczeli

Niektóre z tych produktów wykazują właściwości lecznicze. Kit pszczeli posiada działanie bakteriobójcze, co sprawia, że jest chętnie wykorzystywany podczas przeziębienia lub paradontozy. Ponadto, ze względu na to, że przyspiesza regenerację tkanek stosuje się go w leczeniu oparzeń. Pyłek kwiatowy i pierzga są pomocne podczas leczenia układu pokarmowego i krwionośnego a jad pszczeli wydzielany podczas użądlenia pomaga przy reumatyzmie i chorobach alergicznych.

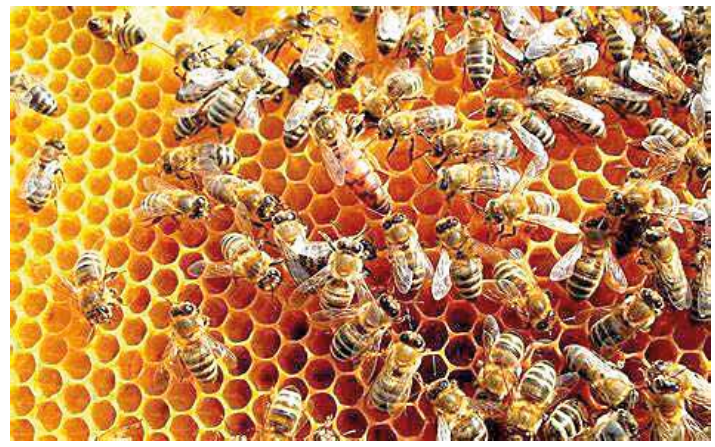

BUDOWA ULA

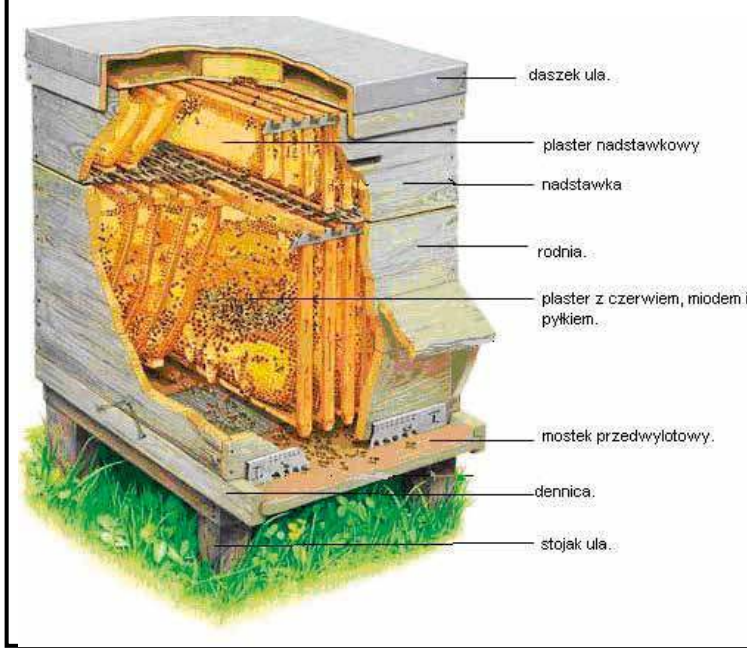

eprasa.pl dcd6e970d1

KRZYŻÓWKA

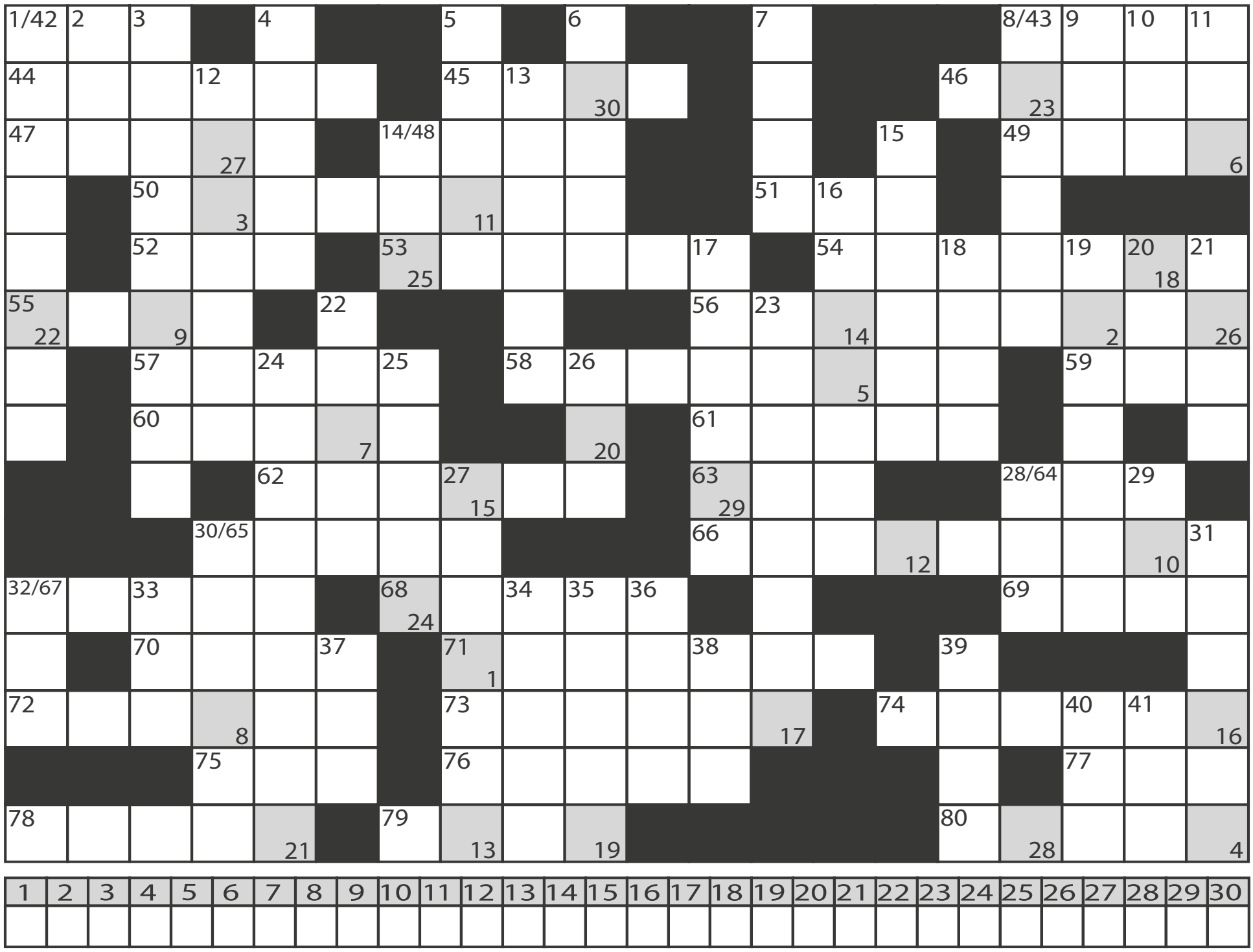

1	2	3	4	5	6	7	8	9	10	11	12	13	14	15	16	17	18	19	20	21	22	23	24	25	26	27	28	29	30

Pionowo:
1. Łukasiński lub Czuma
2. ... Sumac, piosenkarka
3. efektowne podrzucanie
4. rzadki pierwiastek chemiczny
5. zastępuje każdą kartę
6. kosmopolityczny, chroniony w Polsce ptak
7. znosi jaja
8. Władysław, książę polski
9. patetyczny utwór
10. drążek do ćwiczeń gimnastycznych
11. rozstrzyga w sprawach administracyjnych
12. stolica województwa podkarpackiego
13. wyprawa myśliwska w Afryce
14. krzew o srebrzystych baziach
15. kółka przy butach
16. wariatka
17. kolebka podobna do bryczki
18. miasto w płd. Jordanii
19. pan z 26 II
20. sztuczny kauczuk
21. waszeć
22. statek marynarki wojennej
23. kryta lektyka z Dalekiego Wschodu
24. koralowiec lub stułbia
25. miasto w Etiopii
26. ogród ze zwierzętami
27. rodzaj fali
28. rządził Rosją
29. werset Koranu
30. miasto wojewódzkie, ośrodek sportu szybowcowego
31. Władysław, generał (1892-1970)
32. według Biblii stworzyciel świata
33. miasto i port w Nowej Gwinei
34. ... Gomez de la Serna
35. królewski rozporządzenie
36. strata towaru na wadze
37. matka wiatrów
38. wulkaniczny komin
39. ryba nie lubiąca Wigilii
40. środek do czyszczenia
41. Midori ..., japońska łyżwiarka.

Poziomo:
42. także demograficzny
43. groźny przylądek
44. instrument muzyczny
45. osuwisko
46. muszla w sanitariacie
47. reklamowany proszek do prania
48. mityczny lotniarz
49. biblijne określenie nędznika
50. imię kabaretowej Pigwy
51. wiertło dawniej
52. środek odurzający
53. Indianin znad Orinoko
54. sztyft do ust
55. hiszpańska Agnieszka
56. fanatyk, zapaleniec
57. oddzielenie się od rodziny kilku rojów pszczelich
58. oddzielny pokój, w którym umieszcza się osoby podejrzane o chorobę zakaźną
59. wieje nad Gardą
60. cząstka materii
61. Prost lub Delon
62. odwaga, waleczność
63. rzeka w Bieszczadach
64. amerykański urząd do spraw wywiadu
65. komonica, rośnie na łąkach
66. słynna ... P.
67. sworzeń
68. niewielki mur
69. Patrick, amer. lekkoatleta, mistrz olimp. w rzucie młotem (1920)
70. Artur, tenisista amerykański
71. wysyłka listu
72. koszula śmiertelna lub prześcieradło okrywające nieboszczyka
73. zw. org.
74. pokarm dla zwierząt
75. część twarzy
76. lemur, akuba
77. szary metal, l. a. 39
78. ptak z rzędu siewkowatych
79. dawna gra w karty
80. tam oddawano cześć Afrodycie.

PODPOWIEDŹ:
ARAWAK, KER, MAAN, PAFOS, WINT, YMA

redakcja@dziennikstargardzki.pl

eprasa.pl dcd6e970d1

APTEKI DYŻURNE W STARGARDZIE

DYŻUR ROZPOCZYNA SIĘ O GODZ. 8:00 RANO I KOŃCZY O GODZ. 8:00 NASTĘPNEGO DNIA

29.09.2023 r. -
Centrum Zdrowia
ul. PiĹ,sudskiego 90
91-578-13-29

30.09.2023 r. -
Centrum Zdrowia
ul. Piułsudskiego 90
91-578-13-29

01.10.2023 r. -
Centrum Zdrowia
ul. Pisudskiego 90
91-578-13-29

02.10.2023 r. -
Centrum Zdrowia
ul. Piłsudskiego 90
91-578-13-29

03.10.2023 r. -
Centrum Zdrowia
ul. Piłsudskiego 90
91-578-13-29

04.10.2023 r. -
Centrum Zdrowia
ul. Piłsudskiego 90
91-578-13-29

05.10.2023 r. -
Centrum Zdrowia
ul. Piłudskiego 90
91-578-13-29

ul. Pierwszej Brygady 35
pokój 202
73-110 Stargard
Redakcja czynna
od pon. do pt.
w godz. 8.00-16.00
tel. 511 407 627
91 573 09 96
redakcja@
dziennikstargardzki.pl

Redakcja
Piotr Słomski
red. naczelny)
Tel: 511 407 627
Michał Padiasek
Reklama
tel. 91 39 22 165
tel. 506 638 789
redakcja@
dziennikstargardzki.pl
Wydawca/druk
DJ Media Sp. z o. o.
ul. Kościuszki 10
73-150 Łobez

Redakcja zastrzega sobie prawo do adiustacji nadesłanych tekstów. Za treść ogłoszeń i reklam redakcja nie odpowiada.

Strona internetowa:
www.dziennikstargardzki.pl

OGŁOSZENIA DROBNE

50 gr za słowo

kupno sprzedaż wynajem motoryzacja praca inne

NIERUCHOMOŚCI

- Sprzedam mieszkanie w Maszewie na parterze o pow. 38 m2. 665 779 648
- Wynajmę tanio mieszkanie 52m2 ul. Książąt Pomorskich, Szczecin. Tel. 696 801 512
- Wynajmę garaż w centrum Stargardu. Tel. 692-416-623
- Kupię działkę lub dom, za gotówkę tel. 604842195
- Gospodarstwo kupię za gotówkę tel. 604842195
- Zamienię mieszkanie 2 pokojowe na dom z dopłatą, tel. 601976591
- Działki budowlane w Grzędzicach, 4 km od Stargardu. Uzbrojone, wydane warunki zabudowy. Tel. (91) 576-41-10, lub 695-986-397
- Działkę budowlaną o pow. 3000 m2 z linią brzegową Jeziora Woświn. Cena 30 zł/m2. Tel. (91) 439-18-80 lub 502-914-559
- Sprzedam. Sowno 17 km od Szczecina, Stargardu i Goleniowa. Działka budowlana o pow. 800 m2. Cena 30 zł/m2. Tel. 502-914-559
- Kupię mieszkanie. Tel. 783-408-684

MOTORYZACJA

- Sprzedam przyczepę Niewiadów B5 750, nowa, nieużywana, prok prod. 2021. OC do X 2024 roku, Kupię Fiata Panda z małym przebiegiem. Młody rocznik. Tel. 663-920-167
- **Sprzedam przyczepę D47 wywrotka na niskich kołach. Tel. 795 911 886**
- Kupię ładowarke teleskowpową, koparko-ładowarkę stan bez znaczenia, może być do remontu tel. 782 655 123 lub 669 653 515
- Sprzedam akumulator do silnika do łódki, nieużywany, marki Jenox, łódkę płaskodenną (3 siedzenia, wymiary 3,5x160), siatki rybackie Wontony, używane. Tel. 666-892-857
- Mercedes Benz Klasa E W210, kombi, poj. 2,7 l, przebieg 370.000 km, 6 biegów manual. Stan dobry. Cena 7900,00 zł do uzgodnienia. Tel. 602-787-840
- Sprzedam stalowe felgi do VW Golf V, 4 szt. 15", tel 605 522 340

ROLNICTWO

- Gęsi i kaczki na wagę. Żywe, do uboju lub dalszego chowu. Dowóz od 20 sztuk gratis. 600539790
- Szkółka w Karsku poleca bardzo duży wybór drzew owocowych, róże pienne i krzaczaste, tuje szmaragd wysokość 70-80 cm. 15 zł za sztukę. Tel. 606 106 142
- Kurki odchowane Tetra, Rosa i Zielononóżki. Dowóz od 20 sztuk gratis. 600539790
- Sprzedam przyczepę Niewiadów B5 750, nowa, nieużywana, prok prod. 2021. OC do X 2024 roku, cena 3.500 zł. Tel. 500-830-340
- Sprzedam teownik stalowy 30x30x4 za połowę ceny. Tel. 600-345-608
- Sprzedam beczkowóz do gnojowicy, czeski ładowacz do obornika, przyczepę rolniczą, sadzarkę do ziemniaków, wóz konny, opryskiwacz 400 litrów, 12 metrów, silnik elektryczny 10 kW na wózku z kablem, piłę tarczową. Tel. 606 576 417.
- Wyprzedaż sprzętu rolniczego. Tel. 518 447 999
- KUPIĘ ciągnik URSUS ZETOR MTZ lub inny, stan obojętny może być do remontu. Tel 782 655 123 lub 669 653 515
- Kupię każdy ciągnik rolniczy, stan obojętny oraz minikoparki, koparki, ładowarki i wózki widłowe. Tel. 694-400-305
- Kupię każdy ciągnik rolniczy, stan obojętny oraz minikoparki, koparki, ładowarki i wózki widłowe. Tel. 694-400-305
- Sprzedam przyczepę D-47, wywrotkę, do remontu lub zamienię na przyczepę 3,5t. wywrotkę. Tel. 795 911 886
- Sprzedam kombajn zbożowy, siewnik Stegstet 3m, spawarkę Bester, prostownik, szlifierkę stołową i inne narzędzia, słomę żytnią w kostkach. tel. 608 791 487

PRACA

- Poszukuję sprzątaczek na klatki schodowe. Tel 506 152 414
- **Przyjmę pomocnika montażystę mebli i kierowcę dostawcę z prawem jazdy kat. B, zarobki 5500-8000 zł na rękę, wyjazdy za granicę z noclegiem, tel. 781 060 250**
- Podejmę pracę jako konserwator. Tel. 518-482-509
- Firma transportowa zatrudni kierowców C+E w transporcie międzynarodowym. Gwarantujemy stałe, atrakcyjne wynagrodzenie:11.000,00 zł netto. Jeździmy po całej Europie nowoczesną, zadbaną flotą (Mercedesy – plandeka). Zainteresowanych prosimy o kontakt telefoniczny: 697 800 266
- Oferujemy kierunki zachodniej Europy oraz kraje Skandynawii. Atrakcyjne wynagrodzenie, składki rozliczane wg zachodnich stawek godzinowych, wyjazdy z Płot. Tel. 508 269 905
- Firma transportowa Lucas z siedzibą koło Płot zatrudni kierowców C+E w ruchu międzynarodowym na ciągniki siodłowe z naczepą firanką, system 2/1 lub inny.
- Potrzebny doświadczony kierowca z samochodem osobowym najlepiej emeryt lub rencista szczegóły do uzgodnienia telefonicznie. Tel. 728 496 680
- Wykonam docieplenia. Tel. 504-258-129
- **Regulacja, naprawa, konserwacja okien i drzwi. Tel: 695 181 070**
- KIEROWCA C+E PL-SE-PL TEL. 601420009
- **Regulacja, naprawa, konserwacja okien i drzwi. Tel: 695 181 070**
- **Opiekunki do Niemiec od zaraz. 533 848 005**
- **Zatrudnię osobę do wymiany opon w samochodach ciężarowych. Tel. 885 555 263**
- **Zatrudnię mechanika pojazdów ciężarowych. Tel. 885 555 263**
- Sprzedam tanio worki jutowe. Proszę o kontakt po godz. 17. Tel. 692-598-580)
- **Przyjmę pomocnika montażysty mebli, 5000-7000 zł netto, wyjazdy od pon. do pt, prawo jazdy kat. B, tel. 781-060-250**
- **Zatrudnię elektryków mogą być emeryci cały, pół, ćwierć etatu, praca na budowie lub w warsztacie. Tel. 606 824 461**
- Prace remontowo-budowlane, 30 lat doświadczenia. Tel. 504-258-129
- **Zatrudnię kierowcę C+E praca na miejscu. Tel. 501 923 309**
- **„Firma zatrudni kierowców C+E. System pracy 2/1 – transport liniowy. 13 dni pracy, 8 dni wolnego. Wymagany ADR. Telefon kontaktowy: 607 585 567. Atrakcyjne wynagrodzenie.'**
- Usługi remontowo-budowlane, 30 lat doświadczenia. Tel. 504-258-129
- Praca w Niemczech - monter, ślusarz, tel. 696 443 643
- Zatrudnię kierowcę C+E - Niemcy- wschodnie. Zakwaterowanie, umowa i stawki niemieckie, system pracy 2/1 i inne. Tel. 0049 179 3405 475 lub sms- oddzwonię.
- **Zatrudnię mechanika oraz pomocnika samochodów ciężarowych. Tel. 885 555 263**
- Serwis sprzątający w Kobylance zatrudni do pracy osobę z orzeczeniem o niepełnosprawności.
- Zatrudnię blacharza/lakiernika/mechanika. Tel. 603-742-034
- **Zatrudnię kierowcę C+E, może być emeryt, również dorywczo, kraj. Tel. 783 678 674**
- PRZYJMĘ POMOCNIKA MONTAŻYSTY MEBLI. WYNAGANE: PRAWO JAZDY I J.ANG LUB NIEM.KOMUNIKATYWNY. 781060250
- Wykonam prace remontowo- budowlane. 35 lat doświadczenia w budownictwie. Tel. 504-258-129
- Montaż klimatyzacji i systemów wentylacyjnych tel. 607 329 710
- Zatrudnię kierowcę C+E, Norwegia – Czechy – Słowacja - Węgry, atrakcyjne wynagrodzenie, Tel. 607 585 561
- **Zatrudnię osobę na warsztat do wymiany opon. 885 555 263**
- **Zatrudnię mechanika oraz pomocnika samochodów ciężarowych. Tel. 885 555 263**
- **Zatrudnię kierowcę C+E, może być emeryt, również dorywczo, kraj. Tel. 783 678 674**

INNE

- Sprzedam garaż betonowy w elementach i schody betonowe. 692 598 580 dzwonić po godz. 17.00
- Sprzedam tanio worki jutowe. Proszę o kontakt po godz. 17. Tel. 692-598-580)
- Gęsi i kaczki na wagę. Żywe, do uboju lub dalszego chowu. Dowóz od 20 sztuk gratis. 600539790
- Kurki odchowane Tetra, Rosa i Zielononóżki. Dowóz od 20 sztuk gratis. 600539790
- Sprzedam przyczepę Niewiadów B5 750, nowa, nieużywana, prok prod. 2021. OC do X 2024 roku, cena 3.500 zł. Tel. 500-830-340
- Sprzedam starocie: hełm wojskowy, buty oficerskie plus prawidła, żelazko węglowe. Tel. 602-706-890
- Usługi ślusarsko-spawalnicze, w domu i u klienta (po południu). Tel. 518-482-509
- Sprzedam akumulator do silnika do łódki, nieużywany, marki Jenox, łódkę płaskodenną (3 siedzenia, wymiary 3,5x160), siatki rybackie Wontony, używane. Tel. 666-892-857
- Sprzedam 2 różne fotele, antyki. Tel. 600-345-608
- Sprzedam elementy grubościówko-wyrówniarki do złożenia jako złom uzytkowy. Tel. 600-345-608Kupię stare polskie komiksy i literaturę polską. Tel. 790 716 816
- Wyprzedaż garażowa, duży wybór. Godziny 10-14. Tel. 571-455-561
- 2 laptopy, wanna wolno stojąca, 2 rowery nowe, wielofunkcyjna pralka nowa, odkurzacz mały. Tel. 784 660 924
- Sprzedam łóżko rehabilitacyjne sterowane na pilota. Tel. 601-486-463
- Sprzedam elektryczne łóżko rehabilitacyjne z materacami. Cena 1100 zł do negocjacji. Tel. 514 465 202.
- Podejmę pracę jako konserwator. Tel. 518-482-509
- Wyprzedaż sprzętu rolniczego. Tel. 518 447 999.

ARMA NIERUCHOMOŚCI
FIRMA GODNA ZAUFANIA
SPRZEDAJ I KUP Z NAMI SWOJĄ NIERUCHOMOŚĆ
NIE RYZYKUJ!
ul. Mickiewicza 35/4b - róg Dworcowej
tel. 91 577 71 16
arma@arma.nieruchomosci.pl
www.arma.nieruchomosci.pl

EMKA ELEKTROMONT
FOTOWOLTAIKA
* Instalacje Fotowoltaiczne
* Instalacje Elektryczne
* Ekologiczne Ogrzewanie Elektryczne
* Usługi Minikoparką
NOWOGARD
biuro:
ul. 3 Maja 31
(budynek produkcji okien)
tel. 532-410-445
Tel. 663-256-243
Emka Elektromont

POLSKI WĘGIEL
NOWE NIŻSZE CENY !
PROMOCJA OBOWIĄZUJE DO WYCZERPANIA ZAPASÓW
SKŁAD OPAŁU
STARGARD SZCZECIŃSKI, UL. USŁUGOWA 1a
TEL. 91 573 33 00, KOM. 512 335 114

SKUP złomu i makulatury
Resko, ul. Gdańska 16
tel. 516 785 789 - 509 349 767

511 407 627

eprasa.pl dcd6e970d1

III liga gr. 2 2023/2024

	m	pkt	Z	R	P	+/-
1. Świt Szczecin	9	23	7	2	0	22 / 6
2. Vineta Wolin	9	22	7	1	1	18 / 13
3. Elana Toruń	9	20	6	2	1	13 / 4
4. Pogoń Nowe Skalmierzyce	9	17	5	2	2	17 / 12
5. Noteć Czarnków	9	16	5	1	3	25 / 18
6. Gedania Gdańsk	9	16	5	1	3	21 / 17
7. Zawisza Bydgoszcz	9	15	4	3	2	21 / 8
8. Pogoń II Szczecin	9	14	4	2	3	21 / 12
9. Cartusia Kartuzy	9	14	4	2	3	16 / 10
10. Błękitni Stargard	**9**	**13**	**4**	**1**	**4**	**19 / 19**
11. Unia Swarzędz	9	11	3	2	4	17 / 18
12. Sokół Kleczew	9	11	3	2	4	14 / 18
13. Polonia Środa Wielkopolska	9	8	2	2	5	13 / 19
14. KP Starogard Gdański	9	8	2	2	5	16 / 25
15. Stolem Gniewino	9	8	2	2	5	10 / 20
16. Flota Świnoujście	9	5	1	2	6	6 / 19
17. Wikęd Luzino	9	4	1	1	7	8 / 25
18. Unia Solec Kujawski	9	3	1	0	8	13 / 27

0:6 - Stolem Gniewino - Błękitni Stargard
1:0 - Elana Toruń - Sokół Kleczew
2:3 - KP Starogard Gdański - Vineta Wolin
1:3 - Flota Świnoujście - Noteć Czarnków
2:2 - Pogoń Nowe Skalmierzyce - Zawisza Bydgoszcz
0:2 - Unia Solec Kujawski - Wikęd Luzino
0:1 - Cartusia Kartuzy - Świt Szczecin
3:4 - Unia Swarzędz - Gedania Gdańsk
3:0 - Pogoń II Szczecin - Polonia Środa Wielkopolska

IV liga zachodniopomorska 2023/2024

	m	pkt	Z	R	P	+/-
1. Bałtyk Koszalin	8	24	8	0	0	30 / 4
2. Gwardia Koszalin	8	22	7	1	0	47 / 2
3. Wybrzeże Rewalskie Rewal	8	21	7	0	1	30 / 7
4. Polski Cukier Kluczevia Stargard	**8**	**19**	**6**	**1**	**1**	**33 / 6**
5. Biali Sądów	8	19	6	1	1	22 / 15
6. Perła URB Dygowo	8	16	5	1	2	17 / 9
7. Iskierka Mirand Szczecin	8	13	4	1	3	18 / 14
8. Błękitni II Stargard	**8**	**13**	**4**	**1**	**3**	**11 / 14**
9. Mechanik Bobolice	8	12	4	0	4	12 / 21
10. MKP Szczecinek	8	10	3	1	4	13 / 18
11. Chemik Police	8	9	2	3	3	13 / 15
12. Darłovia Darłowo	8	9	3	0	5	13 / 26
13. Ina Goleniów	8	5	1	2	5	17 / 25
14. Orzeł Wałcz	8	5	1	2	5	9 / 22
15. Olimp Gościno	8	3	1	0	7	5 / 23
16. Unia Dolice	8	3	1	0	7	4 / 27
17. Wieża Postomino	8	3	1	0	7	5 / 30
18. Odra Chojna	8	2	0	2	6	4 / 25

0:3 - Mechanik Bobolice - Błękitni II Stargard
1:2 - Wieża Postomino - Perła URB Dygowo
5:0 - Darłovia Darłowo - Unia Dolice
2:2 - Iskierka Mirand Szczecin - Ina Goleniów
2:1 - Wybrzeże Rewalskie Rewal - Olimp Gościno
1:1 - Polski Cukier Kluczevia Stargard - Gwardia Koszalin
4:1 - Bałtyk Koszalin - Odra Chojna
2:2 - Chemik Police - Orzeł Wałcz
4:1 - Biali Sądów - MKP Szczecinek

Polska Liga Koszykówki 2023/2024

	m	pkt	zw-por	pkt +/-	różnica	stosunek
1. King Wilki Morskie Szczecin	1	2	1 - 0	85 / 79	6	1.0759
2. Rawlplug Sokół Łańcut	1	1	0 - 1	79 / 85	-6	0.9294
3. WKS Śląsk Wrocław	0	0	0 - 0	0 / 0	0	0
4. Pszczółka Start Lublin	0	0	0 - 0	0 / 0	0	0
5. Zastal Zielona Góra	0	0	0 - 0	0 / 0	0	0
6. PGE Spójnia Stargard	**0**	**0**	**0 - 0**	**0 / 0**	**0**	**0**
7. Asseco Arka Gdynia	0	0	0 - 0	0 / 0	0	0
8. Czarni Słupsk	0	0	0 - 0	0 / 0	0	0
9. Anwil Włocławek	0	0	0 - 0	0 / 0	0	0
10. Arged BMSlam Stal Ostrów Wlkp.	0	0	0 - 0	0 / 0	0	0
11. MKS Dąbrowa Górnicza	0	0	0 - 0	0 / 0	0	0
12. Trefl Sopot	0	0	0 - 0	0 / 0	0	0
13. Twarde Pierniki Toruń	0	0	0 - 0	0 / 0	0	0
14. GTK Gliwice	0	0	0 - 0	0 / 0	0	0
15. Legia Warszawa	0	0	0 - 0	0 / 0	0	0
16. Dziki Warszawa	0	0	0 - 0	0 / 0	0	0

85:79 - King Wilki Morskie Szczecin - Rawlplug Sokół Łańcut

Najtaniej i najszybciej
BANERY
plakaty A0, wycięte naklejki, folie na szyby
tel. 91 39 22 165
grafik@djmedia.pl

Produkcja świeczek.
3 zmiany. Stargard.
Mile widziane osoby
z niepełnosprawnościami
Tel. 734 108 163

KUPIĘ DREWNO
tartaczne
świerk, sosna, brzoza, topola
tel. 697 174 369

Usługi autolawetą

tel. 721 697 496

ATERIMA MED
Opiekunki w Niemczech
Sprawdzone oferty!
Tel. 91 506 55 55
Nawet 1500 EUR netto
+ PREMIA 300 EUR (brutto)

Wodociągi Miejskie Stargard
POGOTOWIE WODOCIĄGOWE
Wodociągi Miejskie Stargard Sp. z o.o.
ul. Stefana Okrzei 6 • 73-110 Stargard
91 578 35 80
519 546 992
(całodobowe)

PEC STARGARD
Przedsiębiorstwo Energetyki Cieplnej Sp. z o.o.
ul. Nasienna 6 • 73-110 Stargard
POGOTOWIE CIEPŁOWNICZE
993
(całodobowe)

ATERIMA MED
Opiekunki w Niemczech
Sprawdzone oferty!
Tel. 91 506 55 55
Nawet 1500 EUR netto
+ PREMIA 300 EUR (brutto)

KOSIARKI TRAWNIKOWE
TRAKTORKI, KOSY,
GLEBOGRYZARKI
Kupuj u profesionalisty - 25 lat na rynku
Serwis - Doradztwo - Kredyty - Części
MTD, Stihl, Stiga - PHU „SWISSPOL"
Stargard, Strachocin 44a - tel. 91 577 52 03
Stargard, ul. Czarnieckiego 10 - tel. 91 578 61 11

eprasa.pl dcd6e970d1

Zawody Sportowo Pożarnicze jednostek OSP z powiatu

W sobotę 23 września na stadionie lekkoatletycznym w Stargardzie odbyły się Powiatowe Zawody Sportowo – Pożarnicze Ochotniczych Straży Pożarnych. Zawody zostały zorganizowane przez Komendę Powiatową Państwowej Straży Pożarnej w Stargardzie, Zarząd Powiatowy Ochotniczej Straży Pożarnej RP oraz Gminę Stargard - gospodarza zawodów.

Uroczystego otwarcia zawodów dokonali Komendant Powiatowy PSP mł. bryg. Marek Huszla oraz Wójt Gminy Stargard Jerzy Makowski.

W zawodach uczestniczyli zaproszeni goście oraz mieszkańcy powiatu stargardzkiego.

Nad prawidłowością przebiegu zawodów czuwała komisja sędziowska z Komendy Powiatowej PSP w Stargardzie.

W zawodach udział wzięło 12 drużyn pożarniczych z terenu powiatu stargardzkiego. Zgodnie z regulaminem zawody odbyły się w dwóch dyscyplinach:

bieg sztafetowy 7 x 50 m oraz ćwiczenia bojowe.

Na podium stanęły drużyny z jednostek OSP:

I miejsce OSP SUCHAŃ

II miejsce OSP DOBRZANY

Wójt gminy Stara Dąbrowa Sylwia Kalmus-Samsel i wójt gminy Stargard Jerzy Makowski wspierali swoje zespoły OSP w zawodach

III miejsce OSP WAPNICA

Miejsca kolejne zajęły odpowiednio jednostki:

OSP Żarowo, OSP Gogolewo, OSP Stara Dąbrowa, OSP Barzkowice, OSP Długie, OSP Nowa Dąbrowa, OSP Kunowo, OSP Brudzewice i OSP Sulino.

Na zakończenie zwycięzcy i uczestnicy zawodów uhonorowani zostali dyplomami, pucharami oraz nagrodami rzeczowymi sfinansowanymi z budżetu Województwa Zachodniopomorskiego.

red

REKLAMA

511 407 627

eprasa.pl dcd6e970d1