ISSN 1642-8129
INDEKS 368261

super tydzień włodawski

Nr 11 (1110)

PONIEDZIAŁEK–NIEDZIELA • 13 - 19 marca 2023 r. • Cena 3,80 zł (w tym 5% VAT)

TEATR Z HAŃSKA W TARNOGRODZIE 8

DŁUGOŚĆ POBYTU W ZAKŁADZIE JEST UZALEŻNIONA OD STANU ZDROWIA PACJENTA

SZPITAL URUCHOMIŁ NOWY ODDZIAŁ 2

POTRĄCIŁ NASTOLATKI NA PRZEJŚCIU

NA SZCZĘŚCIE SKOŃCZYŁO SIĘ NA STRACHU 8

NIEDOPAŁKI NA CENZUROWANYM 6

MIESZKANKA WŁODAWY STRACIŁA PRAWIE 6 TYSIĘCY ZŁOTYCH

FERALNA SPRZEDAŻ DRUKARKI 7

MIESZKANIEC GMINY URSZULIN WPADŁ NA GORĄCYM UCZYNKU

ODPOWIE NIE TYLKO ZA KŁUSOWNICTWO...

2

MAŁO MIEJSC POSTOJOWYCH PRZY CMENTARZU 6

POWRACA TEMAT PROBLEMÓW Z PARKOWANIEM WE WŁODAWIE

POSZUKIWANY MARZŁ NA OGRÓDKACH DZIAŁKOWYCH 5

ZAMASKOWANI MĘŻCZYŹNI STERRORYZOWALI PRACOWNIKÓW I UKRADLI UTARG Z KASY 3

NAPAD Z BRONIĄ NA STACJĘ PALIW

KOMPLEKSOWE ZAOPATRZENIE UPRAWY DYNI
• nasiona
• maszyny
• skup
• sprzedaż
AGRO RADEK
Możliwość kontraktacji pestki
www.agroradek.eu
Zapraszamy do kontaktu
667 306 679, 798 323 525
7172

LOOMBARD
ZŁOTO • POŻYCZKI POD ZASTAW • KANTOR
POŻYCZKI POD ZASTAW WSZYSTKIEGO
-telefony komórkowe,
-sprzet RTV i AGD,
-biżuteria, złoto,
-komputery,
-elektronika,
-samochody,
ZRZESZENIE NAJLEPSZYCH LOMBARDÓW
czynne 7dni 8-20
Włodawa
Rynek 2
82 572 64 30
www.loombard.pl
2039

eprasa.pl dd46b89231

Masz problem? Zadzwoń!
tel. 82 565 27 05, 565 44 30 POMOŻEMY!

WŁODAWA Długość pobytu w zakładzie jest uzależniona od stanu zdrowia pacjenta

Szpital uruchomił nowy oddział

We włodawskim szpitalu powstał nowy oddział. Funkcjonuje tam Zakład Pielęgnacyjno-Opiekuńczy. To z myślą o pacjentach przewlekle chorych, głównie seniorach. Oferowane świadczenia są finansowane przez Narodowy Fundusz Zdrowia, mimo to pobyt na oddziale jest częściowo płatny.

fot. Pixabay/sabinevanerp

Zakład Pielęgnacyjno-Opiekuńczy (ZPO) zaczął działalność z początkiem marca. – Włodawski szpital ruszył z bardzo potrzebną inicjatywą. To Zakład Pielęgnacyjno-Opiekuńczy, który udziela całodobowych świadczeń zdrowotnych z zakresu opieki i pielęgnacji, rehabilitacji, a także edukacji zdrowotnej pacjentów i ich rodzin – poinformował w mediach społecznościowych starosta włodawski **Andrzej Romańczuk**.

Kierownikiem oddziału została jedna z pracujących w szpitalu pielęgniarek. Opiekę nad pacjentami sprawują tam: lekarz, pielęgniarki, rehabilitanci, opiekunki medyczne, psycholog, logopeda oraz tzw. personel pomocniczy.

– Mamy kontrakt z NFZ na prowadzenie tego oddziału na 20 łóżek. Pierwsi pacjenci już są. Istnieje również potrzeba przyjmowania pacjentów z innych szpitalnych oddziałów np. wewnętrznego i geriatrycznego. Chodzi o to, by odciążyć i zwolnić łóżka na internie – wyjaśnia **Teresa Szpilewicz**, dyrektor SPZOZ we Włodawie.

ZPO, podobnie jak ZOL (Zakład Opiekuńczo-Leczniczy), jak czytamy na stronie pacjent.gov.pl, zapewniają pielęgnację pacjentów, którzy nie wymagają hospitalizacji, ale nie są samodzielni ze względu na stan zdrowia. „Ośrodki sprawują opiekę medyczną całodobowo. Głównie obejmują opieką osoby przewlekle chore, z niepełnosprawnością lub po ciężkiej chorobie albo zabiegu operacyjnym. Długość pobytu w zakładzie jest uzależniona od stanu zdrowia pacjenta" – wyjaśnia Ministerstwo Zdrowia. Do zakładów opiekuńczych przyjmuje się osoby, które uzyskały mniej niż 40 punktów w skali Barthel (test stosowany do oceny sprawności ruchowej i samodzielności pacjenta - przyp. red.).

– Myślę, że uruchomienie takiego oddziału we Włodawie było dobrym pomysłem, tym bardziej że społeczeństwo się starzeje. Nie wszyscy mają rodziny, nie każdy też może opiekować się swoim bliskim w domu – uważa pani **Jolanta**, włodawianka.

Władze powiatu i dyrekcja włodawskiego szpitala liczą, że uruchomienie ZPO poprawi sytuację finansową zadłużonego na prawie 30 mln złotych szpitala. A to dlatego, że pobyt w zakładzie jest odpłatny i wynosi 70 proc. dochodu pacjenta. W ramach tej opłaty chory otrzymuje głównie wyżywienie i zakwaterowanie. NFZ finansuje natomiast specjalistyczną opiekę medyczną. Pacjent może też liczyć na niezbędne badania, leki i wyroby medyczne (np. pieluchomajtki).

Żeby uruchomić Zakład Pielęgnacyjno-Opiekuńczy, trzeba było doprowadzić instalację tlenu medycznego do szpitalnego budynku „C", bo pacjenci ZOL i ZPO często potrzebują tlenoterapii. Dyrekcja szpitala nie wyklucza, że łóżek dla pacjentów zakładu będzie więcej niż 20. – Liczbę łóżek planujemy sukcesywnie zwiększać, do 45, w miarę potrzeby i możliwości kontraktowania z NFZ – mówi Teresa Szpilewicz. **Faj**

Żeby zostać przyjętym do ZPO, potrzebne jest skierowanie. Konieczny jest wywiad pielęgniarski i zaświadczenie lekarskie oraz wypełniona skala Barthel. Co jeszcze? Niezbędny jest dokument potwierdzający wysokość dochodu świadczeniobiorcy. Chodzi o decyzję organu rentowego albo emerytalno-rentowego, ustalającego wysokość emerytury, renty albo renty socjalnej. Do decyzji należy załączyć zgodę świadczeniobiorcy ubiegającego się o skierowanie do ZPO na potrącanie opłaty za pobyt w zakładzie przez właściwy organ rentowy albo emerytalno-rentowy ze świadczenia wypłacanego przez ten organ lub decyzji o przyznaniu zasiłku stałego. Potrzebne są też kserokopie dokumentów medycznych z leczenia stacjonarnego (wypisy, zaświadczenia). W przypadku, kiedy chory nie jest w stanie się podpisać, należy dołączyć ksero pełnomocnictwa lub ubezwłasnowolnienia.

Czy pomysł miasta wejdzie w życie?

CHEŁM Czy to koniec batalii o internaty? Po pikiecie młodzieży i burzliwej dyskusji podczas jednej z komisji Rady Miasta Chełm, samorząd zaproponował kompromis - opłata za pobyt w internacie zamiast likwidacji. Jednak - jak się dowiedzieliśmy - żadne oficjalne pismo w tej sprawie nadal nie dotarło ani do Budowlanki, ani do IV LO.

Przypomnijmy, że nieoficjalna informacja na temat zamknięcia dwóch internatów w Chełmie pojawiła się w drugiej połowie lutego. To wtedy dyrektorzy szkół: IV LO oraz Zespołu Szkół Budowlanych i Geodezyjnych zostali powiadomieni o tym, że w aneksie organizacyjnym na przyszły rok nie mogą uwzględniać internatów. Pracownicy internatów i młodzież na znak sprzeciwu skierowali pisma do biur posłów, senatorów, do Urzędu Miasta Chełm oraz radnych. Była też pikieta młodzieży przy urzędzie miasta oraz bardzo burzliwa dyskusja podczas posiedzenia komisji oświaty, kultury i sportu. Młodzież wspierana była przez rodziców, pracowników internatów, przedstawicieli ZNP, ale również polityków. Radni na sesji również wyrazili swój sprzeciw w sprawie likwidacji internatów.

Na początku marca chełmski magistrat wystosował komunikat medialny dotyczący alternatywnego rozwiązania w sprawie zamknięcia internatów.

- Zakłada ono, wzorem innych miast z naszego regionu i kraju, wprowadzenie miesięcznej opłaty za zakwaterowanie. Z perspektywy samorządu stanowi to logiczny kompromis pomiędzy oczekiwaniami uczniów a koniecznością racjonalizacji wydatków publicznych - informowali urzędnicy.

Jak się nieoficjalnie dowiedzieliśmy, na początku ubiegłego tygodnia odbyło się zebranie dyrektorów, podczas którego wszyscy zostali poinformowani o tym, żeby prowadzić nabór do internatów na przyszły rok. Pisemnej informacji o decyzji w tej sprawie dwie zainteresowane szkoły ZSBiG oraz IV LO jednak jeszcze nie otrzymały...

- Pani dyrektor dostała ustną informację dotyczącą tego, że internat ma istnieć nadal. Rodzice uczniów z internatu otrzymali niejednoznaczną informację na ten temat - mówi **Marta Jakubowicz**, prezes ogniska szkolnego ZNP w IV LO.

Z tego, co się dowiedzieliśmy, wynika, że rodzice są skłonni przystać na kompromis i zgodziliby się na opłaty miesięczne, oby tylko internaty pozostały. Nie chcą, żeby ich dzieci zmieniały szkoły.

- Na razie prowadzimy zapisy do internatu na przyszły rok. Jesteśmy pełni nadziei, że one pozostaną i uczniowie nadal będą mogli w nich mieszkać - mówi **Dorota Michalska**, dyrektor Budowlanki. **dw**

Za szybko na zakręcie

IZBICA Krasnostawscy policjanci wyjaśniają okoliczności sobotniego wypadku na ul. Lubelskiej. Osobówką podróżowały dwie osoby, z których jedna ma złamaną rękę.

fot. Piotr Z. | nadesłane

Do groźnie wyglądającego zdarzenia na krajowej „siedemnastce" doszło w sobotę (11 marca) przed południem. Początkowo służby ratunkowe otrzymały zgłoszenie o dachowaniu. Jednak na miejscu okazało się, że kierująca mitsubishi 26-letnia mieszkanka Zamościa zjechała do rowu. Badanie policyjnym alkomatem wykazało, że była trzeźwa.

- Wstępne ustalenia policjantów pracujących na miejscu zdarzenia wskazują, że kobieta na zakręcie drogi straciła panowanie nad prowadzonym pojazdem. Podróżujący z nią 29-letni pasażer z Zamościa został przewieziony do szpitala z obrażeniami ręki - informuje podkom. **Jolanta Babicz**, oficer prasowa Komendy Powiatowej Policji w Krasnymstawie. **GD**

Odpowie za kłusownictwo i nielegalne papierosy

POW. WŁODAWSKI Na gorącym uczynku wpadł mieszkaniec gminy Urszulin, który kłusował na kanale Bogdanka - Wola Wereszczyńska. Szybko okazało się, że nielegalnie produkował też papierosy.

fot. Państwowa Straż Rybacka w Lublinie

Mieszkaniec gminy Urszulin został zatrzymany przez Państwową Straż Rybacką w Lublinie i włodawskich policjantów po kilkudniowej obserwacji. Nielegalnie łowił ryby za pomocą więcierzy.

- Po przeszukaniu miejsca zamieszkania mężczyzny potwierdziło się, że kłusownictwem zajmował się na dużą skalę. Ponadto funkcjonariusze znaleźli coś jeszcze... - czytamy na stronie PSR w Lublinie na Facebooku.

Okazało się, że mundurowi ujawnili na posesji 65-latka susz i gotowe wyroby tytoniowe. Obecnie prowadzone są dalsze czynności w tej sprawie. **GD**

super tydzień chełmski

Stosujemy Kodeks Dobrych Praktyk Wydawców Prasy

Ukazuje się na terenie powiatów: chełmskiego, krasnostawskiego i włodawskiego

Redaguje zespół:
Piotr Pyrkosz (redaktor naczelny / dyrektor do spraw wydawniczych)
Agnieszka Pastuszak–Maksim (z–ca redaktora naczelnego)
Grzegorz Drozdalski, Krystyna Szeremeta (korekta), Konrad Kowalski, Marcin Petruk, Monika Fajge, Dorota Waryszak, Rafał Czyżyk, Tomasz Kliszcz

Grafika i DTP:
Mateusz Gendek, Wojciech Kopczyński

Sekretariat:
Anna Wyczyńska

Biuro Reklam i Ogłoszeń:
Joanna Derkacz (kierownik), Renata Kasprzak, Karolina Starzyńska, Edyta Kusiak, Krzysztof Kwiatek

Redakcja/Biuro Reklam i Ogłoszeń:
22–100 Chełm, ul. Lubelska 31
tel./fax 82 565 27 05,
e–mail:
redakcja@supertydzien.pl
reklama@supertydzien.pl

Kolportaż:
PressTrans
tel. 604 494 479

Druk:
Seregni Printing Group Sp. z o.o.
ul. Matuszewska 14 hala B3.
03-876 Warszawa

Wydawca: Grupa Wydawnicza SŁOWO Sp. z o.o. 02-672 Warszawa, ul. Domaniewska 17/19/133

Redakcja nie odpowiada za treść reklam i ogłoszeń

eprasa.pl dd46b89231

CHEŁM Fundacja zapowiada wniosek do prokuratury

Ktoś porzucił cztery pytony i anakondę

Nietypową interwencję w jednym z chełmskich mieszkań podjęli przedstawiciele Chełmskiej Straży Ochrony Zwierząt i lubelskiej fundacji zajmującej się egzotycznymi okazami. Zabrali stamtąd pięć węży, które najprawdopodobniej od kilku tygodni nie miały wody i pokarmu. Leżały we własnych odchodach, a ich odór było czuć już na klatce schodowej.

Do zdarzenia doszło 7 marca. Do Chełmskiej Straży Ochrony Zwierząt zwróciła się kobieta, która wielokrotnie już współpracowała z Fundacją Epicrates, złożoną z herpetologów (ekspertów od płazów i gadów - przyp. red.) i lekarzy weterynarii specjalizujących się w egzotycznych zwierzętach.

- Właścicielka mieszkania mówiła, że od kilku tygodni nie ma kontaktu z lokatorem, który zostawił węże bez żadnej opieki. Prosiła, aby je zabrać, bo nie zna się na zwierzętach wymagających fachowej obsługi i zachowania pewnych zasad bezpieczeństwa - opowiada przedstawiciel lubelskiej fundacji **Bartłomiej Gorzkowski**.

Na miejscu okazało się, że w lokalu nie było żadnego terrarium. Węże znajdowały się w bardzo małych pojemnikach, które mogłyby służyć co najwyżej do krótkiego transportu, np. do lekarza weterynarii. Dawno też nie były pojone i karmione. Leżały we własnych odchodach.

fot. Fundacja Epicrates

- Teraz przechodzą diagnostykę, a nasza mecenas przygotowuje wniosek do prokuratury w sprawie podejrzenia znęcania nad zwierzętami lub porzucenia zwierząt wymagających specjalistycznej opieki i warunków, które wiadomo z góry, że nie zostały zapewnione - dodaje.

W grę wchodzi również ustalenie legalności ich pozyskania. Są chronione konwencją waszyngtońską CITES o międzynarodowym handlu dzikimi zwierzętami i roślinami gatunków zagrożonych wyginięciem. Pyton skalny jest największym wężem Afryki. Pytony siatkowe uznawane są za najdłuższe węże świata, a anakonda zielona z kolei za najcięższego węża świata.

- Każdy wąż może ugryźć, jak człowiek zajmuje się nim w nieodpowiedni sposób. W Chełmie były młode osobniki. Trudno powiedzieć dokładnie, ale podejrzewam, że mają od dwóch do trzech lat. Wszystko zależy od tego, w jakiej były trzymane temperaturze i jak były karmione. Nie są gatunkami jadowitymi - tłumaczy pan Bartłomiej.

- Współpracujemy z organizacjami na terenie praktycznie całego kraju, gdy potrzebna jest pomoc fachowa. Z Chełmską Strażą Ochrony Zwierząt zaczęliśmy przy okazji sprawy, gdzie w jednym z chełmskich sklepów do agonalnego stanu doprowadzony został waran stepowy. Odebrany został w obecności powiatowego lekarza weterynarii i policji. Sprawa ta ciągnęła się dość długo - kwituje. **GD**

Napad z bronią na pracowników stacji paliw

CHEŁM Do rozboju doszło w niedzielę (5 marca) około godziny 16. Dwóch zamaskowanych napastników, w kominiarkach na głowach, wdarło się do jednej z chełmskich stacji paliw. Krzycząc i szarpiąc dwójkę zszokowanych pracowników (kobietę i mężczyznę) oraz wymachując nożem, zażądali utargu.

fot. Freepik

Z kasy zabrali około 2 tys. złotych i uciekli. Na szczęście nie zrobili nikomu krzywdy.

Jak na razie sprawcy nie zostali zatrzymani. Gdy wpadną w ręce mundurowych, będą odpadać za rozbój z użyciem niebezpiecznego narzędzia. Grozi im za to do 12 lat pozbawienia wolności.

Policja szczegółów śledztwa nie zdradza. **(apm)**

Najpierw potrącił dziecko, potem rozbił się na drzewie

GM. SAWIN Jak ustaliliśmy, ten sam kierowca w ciągu kilku dni spowodował dwa poważne zdarzenia na drodze. Najpierw potrącił 6-letnią dziewczynkę, potem „wylądował" w rowie i uderzył w drzewo.

fot. KM PSP w Chełmie

Mieszkańcy gminy Sawin są zaniepokojeni wyczynami 42-latka.

- Jeździ po alkoholu, choć nie powinien, bo zabrano mu już uprawnienia, i taki tego efekt – mówi jeden z mężczyzn. – W sobotę widziałem, jak zataczając się, wsiada do auta. Zadzwoniłem nawet na 112 z interwencją. Że też nie ma bata na takich kierowców…

27 lutego około godziny 14 w gminie Sawin 42-latek potrącił dziecko. Do zdarzenia doszło w momencie, gdy mężczyzna skręcał w lewo na drogę gruntową. Tam zahaczył dziewczynkę lusterkiem i odjechał, nie sprawdzając nawet, czy nie potrzebuje pomocy.

- Gdyby nie jej matka, która od razu zareagowała, jak mała została potrącona, nie wiadomo, jak to by się skończyło. Może by przejechał jej po nogach… - usłyszeliśmy od członka rodziny poszkodowanej.

Na szczęście dziewczynka nie miała obrażeń. Wezwano policję. Mundurowi szybko namierzyli uciekającego drogowego pirata. Okazało się, że miał 1,5 promila alkoholu w organizmie. Nie powinien siadać za kółkiem także z innego powodu – ma orzeczony zakaz prowadzenia pojazdów.

42-latek z gminy Sawin został zatrzymany. Jest pod dozorem policji, ale to nie przeszkodziło mu, by znów narozrabiać na drodze.

W niedzielę (5 marca), kierując tym samym autem, volkswagenem golfem, na zakręcie w Malinówce stracił panowanie nad pojazdem, w wyniku czego zjechał na przeciwległy pas jezdni, a następnie do rowu, gdzie dachował i uderzył w drzewo.

Kierowca był zakleszczony wewnątrz pojazdu i nieprzytomny, pasażer leżał niedaleko auta.

- Strażacy zabezpieczyli miejsce zdarzenia, odłączyli zasilanie akumulatorowe w samochodzie, za pomocą narzędzi hydraulicznych dostali się do poszkodowanego, ewakuowali go i przekazali ratownikom medycznym, którzy zajęli się też 67-letnim pasażerem - informuje bryg. **Wojciech Chudoba**, zastępca komendanta KM PSP w Chełmie.

Obaj mężczyźni z obrażeniami ciała zostali przetransportowani do szpitala.

W akcji ratowniczej brały udział 3 zastępy straży pożarnej (w tym OSP KSRG Sawin), w sumie 11 ratowników.

- Funkcjonariusze ustalili, że kierujący posiada aktualny zakaz prowadzenie pojazdów. Okoliczności wypadku są wciąż wyjaśniane. Od 42-latka została zabezpieczona krew do badań na zawartość alkoholu w organizmie – mówi komisarz **Ewa Czyż**, rzeczniczka prasowa chełmskich policjantów. Apeluje też o zachowanie ostrożności na drodze. **(apm)**

Nalot pirotechników i donos na eksmundurowego

POW. KRASNOSTAWSKI Ktoś doniósł na byłego mundurowego z gminy Kraśniczyn, że na jego posesji mogą znajdować się materiały niebezpieczne. Na miejscu pojawiły się różne służby, co wywołało popłoch wśród niektórych mieszkańców.

fot. KWP Lublin (ilustracyjna)

Do zdarzenia doszło 6 marca. Do naszej redakcji dotarły sygnały o rzekomej obławie, dronie i robocie saperskim, przeszukującym okolicę.

- Proszę zbadać temat - napisała do nas osoba, która podpisała się jako **Halina**.

Sprawdziliśmy to i ustaliliśmy, że na miejscu rzeczywiście pojawili się policyjni pirotechnicy, strażacy, pogotowie ratunkowe, a nawet funkcjonariusze urzędu celno-skarbowego. Co tam robili?

Otóż okazuje się, że służby otrzymały „wiarygodnie brzmiącą informację" o tym, że na posesji byłego mundurowego może znajdować się coś, co miało grozić wybuchem. Dlatego konieczna była, zgodnie z procedurami, asysta strażaków w razie pożaru i ratowników, gdyby ktoś został poszkodowany i potrzebował pomocy medycznej. Żadnej obławy i drona jednak nie było.

- Działania polegały na prewencyjnym sprawdzeniu tej informacji, co należy do naszych zadań, aby zapobiegać ewentualnym zagrożeniom. Pirotechnicy nie znaleźli jednak żadnych materiałów niebezpiecznych - informuje nadkom. **Marzena Siemieniuk** z Izby Administracji Skarbowej w Lublinie. **GD**

ECO HARPOON®
Recycling Sp. z o.o.
BEZPŁATNY ODBIÓR
DUŻYCH ELEKTROŚMIECI
chłodziarki
pralki
zmywarki
kuchenki
telewizory
itd.
Masz pytanie? Zadzwoń
tel. 728 44 33 27
7114

odbierając duże sprzęty, zabieramy również drobne AGD, baterie
ul. Cementowa 20
Rejowiec Fabryczny
www.ecoharpoon.pl

eprasa.pl dd46b89231

Dąb zasłużył na status pomnika?

GM. WŁODAWA Wygląda na to, że w gminie Włodawa przybędzie pomników przyrody. Urząd gminy zlecił badanie dębu szypułkowego z Korolówki.

Fot. Urząd Gminy Włodawa

Na miejscu pojawił się dendrolog ze specjalistycznym sprzętem. „Tak, jak robi się prześwietlenie ciała ludzkiego rentgenem, tak tomografem dźwiękowym dendrolodzy prześwietlają pnie drzew" - czytamy na profilu facebookowym gminy Włodawa.

Specjalista przymocował do dębu urządzanie z miarką i rurkami, dzięki któremu można było określić, jaki jest stan drzewa wewnątrz. Okazało się, że dąb jest zdrowy. A ponieważ obwód jego pnia ma prawie 5 metrów, drzewo kwalifikuje się do ustanowienia go pomnikiem przyrody. Czy tak się stanie? Władze gminy zamierzają zapytać o zdanie mieszkańców.

Przypominamy, że pomniki przyrody mają pojawić się również we Włodawie. Z takim wnioskiem, już ponad dwa lata temu, wystąpiła do włodawskiego ratusza Inicjatywa Lokalna Między Drzewami - Zielone Notatki. Lokalni aktywiści wytypowali prawie 40 drzew, które ich zdaniem powinny zostać pomnikami przyrody. Na razie żadne nie zostało jeszcze przebadane przez dendrologa. **Faj**

Asystenci pomogą niepełnosprawnym

GM. WŁODAWA Gminny Ośrodek Pomocy Społecznej we Włodawie czeka na zgłoszenia osób, które chciałyby skorzystać z pomocy asystentów osób niepełnosprawnych. To w ramach programu Ministerstwa Pracy i Polityki Społecznej.

Asystent pomaga w dotarciu do pracy, domu, szkoły czy lekarza, w załatwianiu spraw urzędowych, a także wykonywaniu czynności dnia codziennego takich jak: sprzątanie, gotowanie czy zakupy. Ważnym elementem jego pracy jest wspieranie podopiecznego w organizacji czasu wolnego i pełnieniu ról społecznych.

Usługa asystenta nie jest uzależniona od kryteriów dochodowych. Z takiego wsparcia mogą skorzystać niepełnosprawne dzieci do 16. roku życia oraz osoby dorosłe, posiadające orzeczenie o znacznym lub umiarkowanym stopniu niepełnosprawności.

Wnioski można składać osobiście w GOPS-ie przy al. Józefa Piłsudskiego 66, od poniedziałku do piątku w godz. 7:30-15:30 lub przesłać na adres ośrodka. Chcecie poznać szczegóły, wystarczy zadzwonić pod nr: 509-748-903, 509-748-803, 509-748-904.

„Nabór prowadzony jest do wyczerpania limitu osób/godzin oraz posiadanych przez gminę na ten cel środków finansowych. Zapraszam do udziału w programie" - informuje na stronie internetowej GOPS **Anna Wegiera -Walasek**, kierownik placówki.

Z pomocy asystentów mogą też korzystać m.in. mieszkańcy Włodawy. W ubiegłym roku prawie 50 niepełnosprawnymi mieszkańcami miasta opiekowało się kilkunastu asystentów. **Faj**

Uczcili pamięć powstańców

GM. WŁODAWA Z okazji rocznicy bitwy pod Adamkami i Lutą gmina Włodawa po raz pierwszy w historii imiennie upamiętniła powstańców styczniowych. Uroczystości towarzyszył program artystyczny przygotowany przez uczniów z miejscowych szkół podstawowych. Samorząd zapowiada kolejne poszukiwania powstańczych historii.

Pod hasłem „Gmina Włodawa Wdzięczna Bohaterom" 7 marca przy Kamieniu Powstańców Styczniowych w Lucie odbyły się gminne uroczystości upamiętniające 160. rocznicę bitwy pod Lutą i Adamkami. Na zaproszenie wójta gminy Włodawa **Dariusza Semeniuka** przybyły delegacje z Komendy Powiatowej Policji we Włodawie, Komendy Powiatowej PSP we Włodawie, Zakładu Karnego we Włodawie, Placówki SG w Zbereżu, Nadleśnictwa Sobibór, Nadleśnictwa Włodawa oraz Muzeum i Miejsca Pamięci w Sobiborze.

- W materiałach historycznych udało się znaleźć imiona i nazwiska powstańców, którzy zmarli w szpitalu polowym w Różance. Dlatego oprócz Marcina „Lelewela" Borelowskiego i jego oddziału można było uczcić pamięć tych, którzy nie brali udziału w bitwie pod Lutą i Adamkami, ale w ogóle walczyli w powstaniu styczniowym na terenie naszej gminy. W tej chwili trwają prace nad odnalezieniem kolejnych powstańczych historii i niebawem zapewne poznamy kolejne nazwiska - informuje Semeniuk.

Wydarzenie rozpoczęto wprowadzeniem pocztów sztandarowych i odśpiewaniem hymnu państwowego. **Krzysztof Oksytiuk** zapoznał zgromadzonych z historią bitwy pod Lutą i Adamkami. Uczniowie szkół podstawowych z Orchówka, Różanki i Żukowa uświetnili uroczystość pieśniami i wierszami patriotycznymi. Po Apelu Pamięci odczytanym przez płk **Jacka Sankowskiego**, delegacje złożyły kwiaty i zapaliły znicze przed Kamieniem Powstańców Styczniowych. Następnie wójt wraz z delegacjami z Nadleśnictwa Sobibór i Nadleśnictwa Włodawa złożył kwiaty pod krzyżem w Adamkach. **kk**

W marcu 1863 r. pułkownik **Marcin „Lelewel" Borelowski** szedł na wschód, niszcząc za sobą wszystkie mosty w obawie przed pościgiem Moskali. Pod wsią Adamki rozbił obóz, gdzie zamierzał odpocząć przez kilka dni. Nie omieszkał też zabrać z Włodawy kasy miejskiej i magazynu solnego. Oddział Lelewela liczył ok. 300 ludzi.

Władze carskie w Radzyniu szybko dowiedziały się o pojawieniu się jego oddziału i już 5 marca wyruszyła kolumna złożona z 6. kompanii wołogodzkiego pułku piechoty i 2. kompanii strzeleckiej kostromskiego pułku piechoty (w sumie ok. 400 piechoty), 50 kozaków pod dowództwem majora **Jołszyna** kierując się na Drozdówkę, Lejno, Wolę Wereszczyńską, Wytyczno i Kołacze do Włodawy. Dokładnie 160 lat temu 7 marca o godzinie dziesiątej rano Jołszyn zaatakował z kilku stron obóz Lelewela pod Adamkami. Powstańcy zdążyli przygotować się do obrony nad rzeką Włodawką.

W pierwszym rzucie na grobli zajęli pozycje strzelcy, natomiast piechota i jazda stanęły poza groblą. Prawie dwie godziny powstańcy odpierali nacierające wojska. Kiedy jednak Rosjanie zaatakowali ze skrzydła, Lelewel wycofał się w lasy w kierunku południowym. W Lucie znów doszło do nowej bitwy trwającej około sześciu godzin ze ścigającymi ich dalej kozakami i piechotą Jołszyna. Lelewel nie wytrzymał i tego ataku, musiał więc na powrót wejść w lasy. W czasie tych walk został odcięty tabor, który pod Hańskiem dostał się w ręce nieprzyjaciela. Powstańcy w obu bitwach mieli ponad 27 poległych i wielu rannych, wojska carskie zaś tylko kilku zabitych i rannych.

Największą stratą było rozproszenie się oddziału. Wielu powstańców nie wróciło, wielu też przeszło pod komendę innych dowódców. Była to pierwsza większa bitwa stoczona przez Lelewela, przyjęta w najkorzystniejszych warunkach. Kiedy przeciwnik zaczął zdobywać przewagę, Lelewel w porę wycofał się z placu boju. Jednak duże zmęczenie oddziału długimi marszami nie pozwoliło na oderwanie się od ścigającego go wojska i oddział poszedł w rozsypkę. Z resztkami ludzi Lelewel pomaszerował w lasy lubartowskie i dopiero 22 marca z nowym 300-osobowym oddziałem pokazał się w okolicach Hrubieszowa.

Krótko z miasta

Szkoła sportowa rekrutuje

We Włodawie powstanie szkoła sportowa. Niepubliczna placówka została już wpisana do rejestru placówek oświatowych w Ministerstwie Edukacji i Nauki. Szkoła miałaby ruszyć od września, dlatego już w marcu rozpocznie się rekrutacja. Spotkania informacyjne dotyczące nowej placówki odbyły się już we włodawskich podstawówkach oraz w Miejskim Ośrodku Sportu i Rekreacji. Zainteresowanie było spore. Czy przełoży się to na zapisy do nowej szkoły? Okaże się za kilka tygodni.

Przypominamy, że we Włodawie działa prężnie sekcja zapaśnicza, trenują młodzi piłkarze i tenisiści. Potencjalnych uczniów i przyszłych sportowców jest więc sporo.

Ruszył eBOK

Międzygminny Związek Celowy we Włodawie, czyli spółka odpowiedzialna za odbiór i wywóz śmieci z miasta i gmin ościennych, uruchomiła Elektroniczne Biuro Obsługi Klienta, tzw. eBOK. Usługa umożliwia bezpośredni dostęp do takich informacji jak: aktualne saldo konta, podstawa naliczeń, wykaz rat i należności oraz dokonanych wpłat. Przez eBOK można dokonać płatności online oraz pobrać dedykowany dla naszej nieruchomości harmonogram wywozu odpadów, można wysłać zapytanie bądź wniosek do biura związku.

Lekarze potrzebni od zaraz

Szpital we Włodawie szuka lekarzy. Placówka ogłosiła konkursy m.in. dla specjalistów radiologów do wykonywania i opisu badań tomografii komputerowej, RTG czy badań USG. Potrzebni są też interniści, gastrolodzy i gastroenterolodzy do Pracowni Endoskopowej, którzy obsługiwaliby zarówno pacjentów hospitalizowanych w szpitalu, jak i ambulatoryjnych. Chodzi o przeprowadzanie badań gastroskopowych i kolonoskopii. Nadal przydaliby się również pediatrzy, ginekolodzy oraz chirurdzy.

Coraz więcej Kart Dużej Rodziny

Coraz więcej włodawian wnioskuje o Kartę Dużej Rodziny. W nadbużańskim miasteczku posiada ją już prawie 1,5 tys. osób, które mają lub miały na utrzymaniu co najmniej troje dzieci. Przez rodzica rozumie się także rodzica zastępczego lub osobę prowadzącą rodzinny dom dziecka. Tylko w tym roku ratusz przyznał 47 kart w formie tradycyjnej i 48 - w formie elektronicznej. Karta jest przyznawana niezależnie od dochodu w rodzinie.

Zainteresowanie kartą znacząco wzrosło, dlatego że jej posiadacze mogą skorzystać m.in. z niższych cen prądu.

Wnioski o wydanie karty przyjmuje urząd miasta. Podanie można też złożyć elektronicznie, za pośrednictwem Platformy Emp@tia. Wydanie karty nic nie kosztuje. **Faj**

Muzyczne przeżywanie Wielkiego Postu

WŁODAWA W niedzielę, 5 marca, rozpoczął się we Włodawie II Nadbużański Festiwal Muzyki Wielkopostnej. Plastycznym preludium do wydarzenia był wernisaż grafik Anety Mazurek.

Artystka wystawiła w klasztorze ojców Paulinów cykl prac prezentujący 14 stacji Drogi Krzyżowej. Wyeksponowane w korytarzach, okalających wirydarz, grafiki skłoniły zwiedzających do przebycia swoistej Drogi Krzyżowej, podczas której towarzyszył im poetycki komentarz i muzyka.

Wieczorem w kościele pw. św. Ludwika miał miejsce inauguracyjny koncert festiwalowy. Oficjalnego otwarcia dokonał wiceburmistrz Włodawy **Wiesław Holaczuk** w asyście prowadzących festiwal **Marii Rejman** i **Marcina Obuchowskiego**. Pierwszą formacją, która uświetniła włodawskie wydarzenie, był zespół Jerycho, wykonujący dawne utwory polskie i łacińskie. Działająca od 10 lat grupa oczarowała słuchaczy swoją niezwykłą formułą śpiewu. Improwizowana polifonia, w której są bezsprzecznymi mistrzami, pozwoliła odbiorcom przenieść się w czasie o kilka stuleci wstecz. Dopełnieniem śpiewu był w niektórych utworach akompaniament na dawnych instrumentach, takich jak: fisharmonia, portatyw (małe przenośne organy) lira korbowa i viola da baccio (instrument smyczkowy), na których grał **Bartosz Izbicki**, muzykolog, założyciel i dyrygent zespołu.

W ubiegłą niedzielę, 12 marca, w ramach festiwalu odbył się natomiast recital organowy **Stanisława Maryjewskiego**, pierwszego organisty archikatedry lubelskiej i koncert Chóru Ziemi Włodawskiej Vlodaviensis.

Włodawski festiwal odbywa się dzięki finansowemu wsparciu Gminy Miejskiej Włodawa, Starostwa Powiatowego Włodawa i Nadleśnictwa Włodawa. Partnerem projektu jest Fundacja PZU. **kk**

eprasa.pl dd46b89231

Przestępca marzł na ogródkach działkowych

WŁODAWA Prawie 120 dni spędzi w zakładzie karnym 39-latek, który został znaleziony przez policjantów na terenie ogródków działkowych. Siedział skulony i był zmarznięty. W trakcie ustalania jego danych okazało się, że jest poszukiwany.

fot. KPP we Włodawie

W sobotę (4 marca) przed godziną 17 przy ogrodzeniu ogródków działkowych policjanci zobaczyli siedzącego mężczyznę.

- Z powodu fatalnych warunków atmosferycznych, trwającej śnieżycy i silnego porywu wiatru funkcjonariusze zatrzymali się i podjęli interwencję. Po wylegitymowaniu okazało się, że mężczyzna jest poszukiwany do odbycia kary pozbawienia wolności na podstawie dwóch nakazów doprowadzenia wydanych przez Sąd Rejonowy we Włodawie - mówi aspirant sztabowa **Kinga Zamojska-Prystupa** z Komendy Powiatowej Policji we Włodawie.

39-latek z gminy Wyryki był poszukiwany za wykroczenie i przestępstwo przeciwko rodzinie i opiece. W poniedziałek (6 marca) rano trafił do zakładu karnego, gdzie spędzi prawie 120 dni.

Miał szczęście w nieszczęściu, że mundurowi go wypatrzyli. Trafił co prawda za kratki, ale przynajmniej na zamarzł.

- Policjanci włodawskiej komendy podczas codziennej służby sprawdzają pustostany, ogródki działkowe i wszystkie inne miejsca, w których mogą przebywać osoby narażone na wychłodzenie – dodaje policjantka. **(apm)**

Narkotyki chłodziły się w zamrażarce

CHEŁM 29-letnia kobieta odpowie przed wymiarem sprawiedliwości za posiadania znacznych ilości środków odurzających. Amfetaminę policjanci znaleźli w jej mieszkaniu w zamrażarce.

Akt oskarżenia w tej sprawie chełmska prokuratura skierowała właśnie do sądu. Na posesji chełmianki mundurowi pojawili się 21 listopada ubiegłego roku. Przeszukali budynki gospodarcze oraz mieszkanie i znaleźli tam ponad 32 gramy amfetaminy. Była schowana w zamrażarce w woreczku foliowym. Można było z niej zrobić od 267 do 400 porcji dilerskich – tak przynajmniej oszacowali specjaliści.

Kobieta przyznała się do posiadania środków odurzających i odmówiła składania wyjaśnieni. Jak się okazało, była już karana za podobne przestępstwo. **(apm)**

Ukradł rower, bo było mu zimno

POW. KRASNOSTAWSKI Krasnostawscy policjanci zatrzymali 21-letniego mieszkańca powiatu kraśnickiego, który wpadł na nietypowy pomysł, aby się rozgrzać...

fot. Policja Krasnystaw

Zawiadomienie w tej sprawie wpłynęło do krasnostawskiej jednostki policji w poniedziałek, 6 marca. Jak wynikało z jego treści, z posesji w gminie Żółkiewka nieznany sprawca zabrał z budynku gospodarczego rower MTB. Zgłaszająca oszacowała wartość strat na prawie 1000 złotych.

Policjanci z Posterunku Policji w Żółkiewce od razu zajęli się tą sprawą. Bardzo szybko ustalili sprawcę kradzieży, a także odzyskali skradziony rower.

- Okazało się, że 21-letni mieszkaniec powiatu kraśnickiego, wracając do domu, chciał się ogrzać. Wpadł na pomysł, że najlepiej mu to wyjdzie podczas jazdy rowerem. Dlatego z budynku gospodarczego zabrał nienależący do niego jednoślad i udał się w drogę. Wtedy jego plany pokrzyżowali policjanci - informuje podkomisarz **Jolanta Babicz**, oficer prasowa Komendy Powiatowej Policji w Krasnymstawie.

Mężczyzna usłyszał już zarzut kradzieży i przyznał się do winy. Zgodnie z kodeksem karnym grozi mu do 5 lat za kratkami. **GD**

Zaatakował z zazdrości o byłą kobietę?

CHEŁM Dwóch braci z Rudy-Huty stanie niebawem przed sądem za pobicie znajomego. Chełmska prokuratura skierowała właśnie do sądu akt oskarżenia w sprawie zdarzenia z końca ubiegłego roku.

32-latek i 29-latek mają teraz kłopoty. Najpierw jeden z nich odgrażał się w wiadomościach SMS-owych mężowi swojej byłej partnerki. Zresztą poszkodowany nie pozostał mu dłużny i za każdym razem odpowiadał na „niecenzuralną polemikę”.

Potem agresorzy postanowili wedrzeć się do domu, w którym pokrzywdzony imprezował ze znajomymi. Nie udało się im jednak dostać do środka, a gdy posłyszeli, że gospodarz wzywa policję, czym prędzej wzięli nogi za pas i zniknęli.

Ale nie odpuścili. W mieszkaniu tym pojawili się po raz drugi kilka godzin później. Zaatakowali mężczyznę podczas snu, pobili go i skopali.

Czyżby agresję wywołała zazdrość o kobietę? Teraz obaj napastnicy mają kłopoty. Grozi im do 3 lat pozbawienia wolności. **(apm)**

Zderzenie z autokarem

REGION Wyprzedzał autobus, ale zbyt wcześnie zaczął wracać na swój pas ruchu. Mowa o mieszkańcu powiatu chełmskiego, który spowodował kolizję na drodze ekspresowej S12 w gminie Piaski.

Do groźnego zdarzenia doszło 9 marca przed południem w Piaskach Wielkich. Świdniccy policjanci na miejscu ustalili, że kierujący pojazdem marki Toyota 36-latek z Rejowca Fabrycznego, nieprawidłowo zmieniał pas ruchu. Doprowadził do zderzenia z autobusem turystycznym marki Setra, którym kierował 33-letni obywatel Ukrainy.

- W autokarze było 56 pasażerów. Nikomu nic się nie stało. Zdarzenie zostało zakwalifikowane jako kolizja drogowa. Kierowca toyoty został ukarany mandatem w wysokości 1500 zł - informuje starsza aspirant **Elwira Domaradzka**, oficer prasowa Komendy Powiatowej Policji w Świdniku. **GD**

Jeden słono zapłaci, drugi może trafić za kratki...

POW. WŁODAWSKI Dwóch nietrzeźwych kierujących w niedzielę (5 marca) wpadło w ręce włodawskich policjantów. Udało się ich zatrzymać dzięki obywatelskim postawom mieszkańców powiatu.

Pierwsze zgłoszenie mundurowi z Włodawy otrzymali po godzinie 13. Szczegóły przekazane policjantom pozwoliły zatrzymać w Hańsku Pierwszym nietrzeźwego rowerzystę.

- 67-letni mieszkaniec gminy Hańsk w wydychanym powietrzu miał blisko 2 promile alkoholu. W takim stanie pojechał do osiedlowego sklepu. Za popełnione wykroczenie policjanci nałożyli na niego mandat karny w wysokości 2500 złotych – mówi aspirant sztabowa **Kinga Zamojska-Prystupa** z Komendy Powiatowej Policji we Włodawie.

Do drugiej sytuacji doszło wieczorem, po godzinie 21. Dyżurny włodawskiej komendy otrzymał zgłoszenie o ujęciu na jednej z ulic nietrzeźwego kierującego audi.

- Niezwłocznie wysłał tam policjantów. Na miejscu funkcjonariusze zastali dwóch zgłaszających, którzy, idąc chodnikiem, zauważyli samochód zatrzymujący się na poboczu. Gdy zbliżyli się do auta, zobaczyli, że siedzący za kierownicą mężczyzna jest pijany – dodaje policjantka. - Szybko wyjęli kluczyki ze stacyjki i nie pozwolili mu odjechać. Ich zdecydowana postawa pozwoliła zatrzymać 41-letniego mieszkańca gminy Hanna.

Mężczyzna miał ponad 2 promile alkoholu w organizmie. Policjanci zatrzymali mu prawo jazdy, a auto zostało odholowane na policyjny parking.

Grozi mu teraz nie tylko wysoka grzywna, ale też kara pozbawienia wolności do lat 2. **(apm)**

Pijacka demolka na Poniatowskiego

KRASNYSTAW Za uszkodzenie mienia odpowie 21-latek, który w nocy powybijał szyby w witrynach i drzwiach krasnostawskich punktów handlowych.

Miejscowi policjanci otrzymali zgłoszenie, że młody mężczyzna bez wyraźnego powodu dopuszcza się aktów wandalizmu na jednej z miejskich ulic. Na miejsce natychmiast skierowany został patrol.

fot. Policja Krasnystaw

- Na widok mundurowych mężczyzna podjął próbę ucieczki, ale daleko nie uciekł. Sprawcą okazał się 21-letni mieszkaniec gminy Krasnystaw. W chwili zatrzymania miał prawie 2 promile alkoholu w organizmie -mówi podkomisarz **Jolanta Babicz**, oficer prasowa Komendy Powiatowej Policji w Krasnymstawie.

Pokrzywdzeni oszacowali wartość strat na prawie 9 tysięcy złotych. Zatrzymany trafił na komendę. Usłyszał już zarzuty uszkodzenia mienia. Przyznał się do winy, ale odmówił składania wyjaśnień. Nie chciał też dobrowolnie poddać się karze. Grozi mu nawet do 5 lat więzienia. **GD**

Cysterna z niebezpiecznym materiałem zatrzymana

GM. CHEŁM 6 marca na drodze krajowej nr 12 w Chojnie Nowym inspektorzy z Wojewódzkiego Inspektoratu Transportu Drogowego w Lublinie skontrolowali cysternę z gazem.

fot. WITD w Lublinie

Kontrolerzy stwierdzili, że materiał niebezpieczny - 31 tys. litrów gazu propan-butan - przewożony jest w niewłaściwej, nieodpowiedniej do tego ładunku cysternie.

Jak się okazało, miała minimalne ciśnienie próbne 18 barów, a zgodnie z obowiązującymi normami wymagana była cysterna o minimalnym ciśnieniu 23 bary. Stwierdzono również inne naruszenia, tj. nieprawidłowe oznakowanie pojazdu przewożącego materiały niebezpieczne oraz niewyposażenie kierowcy w instrukcje bezpieczeństwa. Na przewoźnika nałożono sankcje w wysokości 8300 zł, a na kierowcę mandat karny w kwocie 200 zł.

Pojazd skierowano na wyznaczony parking strzeżony, do czasu przeładunku materiału do właściwej cysterny i opłacenia kaucji. **(apm)**

WYWÓZ NIECZYSTOŚCI PŁYNNYCH
Usługi Asenizacyjne
Indywidualna negocjacja cen

tel. 501 131 580
4623

PELLET DRZEWNY
sprzedaż hurtowa i detaliczna
EN plus A1
BRYKIET
DRZEWNY i TORFOWY
RABAT 10%
Producent:
Graf Pellet, Sielec 136 B tel. 509 311 488
biomass.produkcja@gmail.com www.grafpellet.pl
7042

eprasa.pl dd46b89231

WŁODAWA Powraca temat problemów z parkowaniem

Mało miejsc postojowych przy cmentarzu

Miejsc parkingowych we Włodawie jest jak na lekarstwo. Za mało jest ich również przy cmentarzu parafialnym, który mieści się w centrum miasta. Czy jest szansa, że osoby, które odwiedzają groby swoich bliskich, będą miały gdzie zostawić auto? Z pytaniem o parking przy nekropoli zwrócił się do burmistrza jeden z miejskich radnych.

fot. Google Maps

fot. Pixabay/Semeven

Problem dotyczący miejsc parkingowych przy cmentarzu parafialnym znany jest nie od dzisiaj. Raz na jakiś czas przypomina o nim radny **Lucjan Gąsiorowski**. Tak było podczas ostatniego posiedzenia Rady Miasta Włodawa (28 lutego).

- Przy cmentarzu naprawdę trudno jest zaparkować. Czy jest szansa na utworzenie parkingu przy ul. Lubelskiej, a może wydzielić miejsca postojowe wzdłuż al. Piłsudskiego? - dopytywał radny.

Lubelska i Piłsudskiego to ulice, które okalają cmentarz. Trzecią jest ul. Wiejska. I to przy Wiejskiej, od strony stadionu Włodawianki, kierowcy zostawiają samochody. Miejsc jest jednak niewiele.

- Zmieści się maksymalnie kilkanaście aut, dosłownie jedno na drugim. 1 listopada trzeba się naprawdę bardzo postarać, żeby znaleźć miejsce parkingowe w pobliżu cmentarza. Wiejska jest zapchana. Uważam, że parking z prawdziwego zdarzenia przy cmentarzu jest niezbędny - usłyszeliśmy od pana **Mariana**, który mieszka w okolicy.

Burmistrz Włodawy zapewnia, że miejsc parkingowych będzie więcej, ale zmotoryzowani muszą uzbroić się w cierpliwość. Część uda się wyodrębnić przy okazji remontu ul. Wiejskiej. Droga będzie modernizowana za pieniądze z Polskiego Ładu.

- Jeśli chodzi o ul. Lubelską, to wielokrotnie dopytywaliśmy o możliwość utworzenia przy niej parkingu. Niestety, nie ma na to na razie zgody, to droga krajowa. Małe są też szanse na wydzielenie miejsc postojowych wzdłuż al. Piłsudskiego. Nie ma gdzie, po prostu - tłumaczył **Wiesław Muszyński**.

Parking ma się za to pojawić w przyszłości na placu po byłym tartaku (przy ul. Lubelskiej). To w ramach projektu dotyczącego komunikacji podmiejskiej. Inwestycja miałaby być realizowana wspólnie z gminą Włodawa. - Z funduszy unijnych, w ramach Zintegrowanych Inwestycji Terytorialnych Miejskich Obszarów Funkcjonalnych - wyjaśnił burmistrz.

Przypominamy, że projekt zakłada zakup busów i autobusu niskoemisyjnego oraz budowę sieci przystanków z wiatami i punktu ładowania pojazdów elektrycznych. Główny przystanek, taki punkt przesiadkowy, powstałby właśnie na terenie dawnego tartaku. Tam zlokalizowany byłby również parking. To jednak na razie tylko plany. **Faj**

WŁODAWA Palacze z Włodawy muszą się mieć na baczności

Niedopałki na cenzurowanym

W regulaminie utrzymania czystości i porządku na terenie miasta powinien znaleźć się zapis dotyczący niedopałków papierosów - uważają miejscy radni. I chcą, by straż miejska bardziej konsekwentnie karała osoby, które zaśmiecają miasto.

fot. Pixabay/Antranias

Temat pojawił się podczas ostatniej sesji Rady Miejskiej we Włodawie (28 lutego). Wynikł przy okazji sprawozdania z działalności straży miejskiej za ubiegły rok.

- Służbę pełniło pięciu funkcjonariuszy, którzy w miarę możliwości pracowali na zmiany, od godz. 7 do 15, w okresie zimowym od godz. 13 do 21, a latem od godz. 14 do 22. Otrzymaliśmy w sumie 421 zgłoszeń od mieszkańców i różnych instytucji - poinformowała komendant włodawskich strażników **Agnieszka Trzebunia**.

Sprawozdanie zostało przyjęte, ale radni mieli pewne uwagi.

- Uważam, że w regulaminie utrzymania czystości i porządku w mieście powinien pojawić się zapis dotyczący karania za wyrzucanie niedopałków. W innych miastach takie zapisy są, w naszym też powinny się znaleźć - zasugerował radny **Krzysztof Flis**. I dodał, że straż miejska powinna bardziej rygorystycznie podchodzić do osób, które dopuszczają się przewinień.

Tego samego zdania była radna **Mirosława Dynkiewicz**. - Mieszkam przy parkingu. Ludzie nie palą w samochodach, tylko na zewnątrz, a niedopałki wyrzucają na ulicę. W mojej okolicy są biura i urzędy, ich pracownicy wychodzą na papierosa. Sama nieraz zamiatałam leżące na chodniku pety - relacjonowała.

Według radnego **Lucjana Gąsiorowskiego** pomóc mógłby miejski monitoring. Musiałby być jednak na bieżąco obsługiwany, a teraz nie jest. - Obserwowanie miasta i mieszkańców non stop, pomogłoby wyeliminować problem. Co z tego, że zapis z kamer można później obejrzeć, skoro działać trzeba od razu - stwierdził radny. Odniósł się tym samym do petycji, którą złożył na biurko burmistrza (o sprawie pisaliśmy w poprzednim wydaniu Super Tygodnia).

Czy strażnicy miejscy „wezmą pod lupę" palaczy?

Wyrzucanie niedopałka papierosa może słono kosztować. Wszystko jedno czy niedopałek wyrzucamy przez balkon na chodnik, przez szybę samochodu na drogę, czy zaśmiecamy w ten sposób miejski skwer lub przystanek. Zgodnie z polskim prawem, zaśmiecający w ten sposób przestrzeń publiczną palacz, musi liczyć się z karą finansową. Tak mówi art. 145 kodeksu wykroczeń. Za zaśmiecanie, zanieczyszczanie miejsc publicznych grozi grzywna w wysokości od 50 do 500 złotych albo nagana. **Faj**

Bronisław Komorowski odwiedził Włodawę

POW. WŁODAWSKI Na zaproszenie starosty włodawskiego Andrzeja Romańczuka we wtorek, 7 marca, były prezydent Polski Bronisław Komorowski odwiedził Włodawę. Spotkanie rozpoczęło się w starostwie powiatowym. Następnie w Muzeum - Zespole Synagogalnym we Włodawie odbyło się oficjalne otwarcie wystawy „Powstanie Styczniowe w prasie zagranicznej" w towarzystwie obu polityków, dyrektor muzeum Anity Lewczuk Vel Leoniuk oraz Krzysztofa Kura, właściciela kolekcji.

- Kiedy przyjechałem na zaproszenie Bronisława Komorowskiego do Warszawy, otrzymałem od niego reprinty tej wystawy. Nigdy bym nie przypuszczał, że dojdziemy do tak historycznego momentu, że możemy we Włodawie podziwiać oryginały europejskich gazet z XIX w. Bardzo się cieszę, że pan prezydent zechciał nas odwiedzić i zobaczyć nadbużańskie miasto oraz spotkać się z mieszkańcami powiatu. Dzisiejsze spotkanie pokazuje, że drobne gesty mają ogromne znaczenie i jak widzimy, potrafią przekuć się w realne działania - podkreślał **Andrzej Romańczuk**.

- Zapraszajcie rodziny, znajomych i przyjaciół. Ta wystawa przypomina o tym, że wolność nie jest dana nam raz na zawsze. Dzięki zebranym obiektom widzimy, jak ważny był zryw niepodległościowy i jak obserwowała go cała Europa. Szczególnie trudno jest o tym mówić, kiedy zaledwie kilka kilometrów dalej toczy się wojna. Dlatego powinniśmy pamiętać o naszej przeszłości. Jest mi niezmiernie miło, że to właśnie moja kolekcja jest pierwszą wystawą w odnowionym budynku muzeum - mówił Krzysztof Kur.

Na otwarciu wystawy obecni byli również przedstawiciele służ mundurowych oraz młodzież z włodawskich szkół. Przedstawiana kolekcja ma ogromną wartość historyczną, ponieważ sam Kur zbiera ją od 20 lat i jest ona dowodem zainteresowania Europy naszym krajem. Na oryginalnych stronach gazet (zarówno pierwszych, jak i innych) oprócz tekstów o powstaniu styczniowym znajdziemy także unikalne drzeworyty, które obrazują wydarzenia z XIX w. Ekspozycję będzie można oglądać do końca maja.

Prosto z wystawy Bronisław Komorowski wraz z Andrzejem Romańczukiem i **Dariuszem Semeniukiem** udali się do restauracji w Okunince.

- Jako prezes regionalnego PSL-u zorganizowałem koncert z okazji Dnia Kobiet. Zaproszone zostały panie z całego powiatu włodawskiego. Ze względu na ograniczoną liczbę miejsc były to oczywiście kilkuosobowe delegacje - przedstawicielki kół gospodyń wiejskich, osoby zaangażowane społecznie itd. - mówi Romańczuk.

Wszyscy trzej złożyli kobietom najserdeczniejsze życzenia i wręczali kwiaty.

- Zdrowia, szczęścia oraz sławy życzę paniom z Włodawy. I tego, co mojej Ance, życzę każdej włodawiance - rymował Bronisław Komorowski, po czym razem ze starostą wzięli udział w krótkiej sesji zdjęciowej z kobietami. **kk**

Jest umowa na ujęcie wody i wodociąg

fot. Gmina Włodawa

GM. WŁODAWA W miniony czwartek w Urzędzie Gminy Włodawa została podpisana umowa na budowę ujęcia wody wraz z hydrofornią oraz siecią wodociągową w Sobiborze Stacji.

Wykonawcą inwestycji jest firma Wodrol Sp. z o.o. z Lublina z ceną ofertową ponad 1,6 mln zł brutto. Przedmiotem inwestycji jest budowa ujęcia wody, urządzeń technologicznych i instalacyjnych kontenerowej pompowni wody, budowa studni głębinowej, wykonanie nowych instalacji międzyobiektowych i dwóch zbiorników wyrównawczych.

Zadanie obejmuje również budowę rozdzielczej sieci wodociągowej, której zadaniem jest zaopatrywanie mieszkańców w wodę oraz ochrona przeciwpożarowa (w tym budynków zbiorowego zakwaterowania i użyteczności publicznej: Muzeum Byłego Obozu Zagłady, budynku administracyjnego Nadleśnictwa Sobibór, Centrum Edukacji Historycznej) poprzez zapewnienie odpowiedniej wydajności sieci przeciwpożarowej i ciśnienia w hydrancie. Celem inwestycji jest poprawa stanu i unowocześnienie infrastruktury wodociągowej, zapewnienie dostępu do odpowiednich pod względem wielkości źródeł zasobów wodnych umożliwiających ich długofalową eksploatację.

Na tę inwestycję gmina Włodawa uzyskała dofinansowanie z Rządowego Funduszu Polski Ład: Program Inwestycji Strategicznych w kwocie ponad 1,3 mln zł. Termin realizacji wyznaczono na wrzesień przyszłego roku. **kk**

eprasa.pl dd46b89231

KRASNYSTAW Kolejny skarb poszukiwaczy

Odkryli tajemnicę pruskiego nieśmiertelnika

fot. SHP Wolica

Członkowie Stowarzyszenia Historyczno-Poszukiwawczego „Wolica" mają na koncie kolejne ciekawe znalezisko. Tym razem jest to nieśmiertelnik pruskiego żołnierza z okresu I wojny światowej.

- Natrafiliśmy na niego bardzo blisko ostatniego znaleziska, czyli szczątków ludzkich w lesie Borek. Należał do pruskiego żołnierza. Na szczęście jest to nieśmiertelnik imienny. Jego właściciel miał na nazwisko Duske. Co ciekawe, na artefakcie dodatkowo znajdują się numery identyfikacyjne, które musiał osobiście wydrapać. Gdyby coś mu się stało, łatwiej byłoby ustalić jego tożsamość - mówi **Wojciech Werus** z grupy poszukiwawczej Wolica.

Jak się okazuje, w przeciwieństwie do sił rosyjskich i austro-węgierskich pruskie wojsko skrupulatnie dokumentowało dane osób powołanych do służby. Dość szybko udało się ustalić, że Paul Duske należał do 5 Pułku Grenadierów, który prowadził działania wojenne w rejonie Krasnegostawu. Pochodził z Prus Wschodnich, a dokładniej z terenu dzisiejszego województwa warmińsko-mazurskiego. Do armii wcielony został 23 lutego 1915 roku.

- W miejscu, gdzie odnaleźliśmy nieśmiertelnik, najcięższe walki odbywały się w połowie lipca 1915 roku. Wszystko wskazuje więc na to, że ten żołnierz był w okolicach Krasnegostawu po około 5 miesiącach od rozpoczęcia służby. Jak wynika z archiwalnego dokumentu, został ranny. Niestety, nigdy nie dowiemy się, czy udało mu się przeżyć wojnę i jak potoczyły się jego dalsze losy - dodaje.

To trzeci pruski nieśmiertelnik znaleziony przez członków SHP Wolica w Izbicy, którzy prowadzą legalne badania terenowe i skupiają się na odkrywaniu śladów I wojny światowej. Odkryli również podobny artefakt żołnierza spod Izbicy. Najnowsze znalezisko trafi do konserwatora zabytków, a później najprawdopodobniej zostanie przekazane do muzeum.

- Często pojawia się pytanie, czy podczas naszych poszukiwań liczymy na szczęście, czy jednak korzystamy z map oraz archiwów. Oczywiście podstawą odkrywania historii jest korzystanie z zasobów archiwalnych oraz map. Dzięki temu jesteśmy w stanie określić miejsce potyczek, nakreślić bieg wydarzeń w danym miejscu czy zlokalizować przemieszanie się wojsk w przeszukiwanym przez nas rejonie. Warto zwrócić uwagę, że podczas I wojny światowej w okolicach Krasnegostawu zginęło znacznie więcej żołnierzy niż w okolicach na przykład samego Chełma. Straty można liczyć w dziesiątkach tysięcy. Kolejne tysiące to osoby, które zaginęły bez wieści - podkreśla Wojciech Werus.

W wielu dokumentach pruskich czy carskich, dostępnych nawet online, są dokładne opisy dzień po dniu, godzina po godzinie przebiegu działań wojennych na Lubelszczyźnie. Werus zaznacza, że najtrudniejszą i najbardziej mozolną pracą jest odczytanie wszystkich zapisów z tamtego okresu, ponieważ większość z nich jest prowadzona starym pismem (cyrylicą), które bardzo różni się od współczesnych.

- Samo przekazanie zabytków konserwatorowi z tamtych miejsc byłoby jałowe i nie przedstawiałaby żadnej wartości historycznej, gdyby nie prowadzenie map zbiorczych odkrytych przedmiotów oraz zarysu terenu, na którym prowadzimy poszukiwania. Dopiero gdy scalimy to wszystko w jedno, mamy dokładny obraz sytuacji z tamtego burzliwego okresu. Ostatnie okrycia pokazują, że praca z mapami, zapiskami czy zwykła rozmowa z mieszkańcami przynoszą efekty - kwituje poszukiwacz z Izbicy. **GD**

Sporo straciła na sprzedaży drukarki

WŁODAWA O tym, że nie wolno reagować na żadne prośby zalogowania się do konta bankowego, podania numeru telefonu i jednorazowego hasła dostępu, wiadomo już od dawna. Wciąż brakuje nam jednak czujności w tego typu sytuacjach. Przekonała się o tym 47-latka, która chciała sprzedać drukarkę na portalu ogłoszeniowym.

- Kupujący wysłał fałszywe linki na stronę banku. Kobieta z nich skorzystała, w wyniku czego z jej konta wykonano przelewy oraz wypłacono pieniądze za pomocą BLIK-a. Łącznie mieszkanka Włodawy straciła 5800 zł - informuje aspirant sztabowa **Kinga Zamojska-Prystupa** z włodawskiej policji.

Mundurowi apelują o zachowanie zasady ograniczonego zaufania nie tylko podczas kupowania towaru, ale również w trakcie jego sprzedaży.

- Nigdy nie podawajmy osobom postronnym danych dostępowych do konta. Są to informacje poufne, których nikt nie powinien znać. Udostępniając je, umożliwiamy wykonywanie operacji finansowych bez naszej zgody - dodaje policjantka.

GD

Nowe życie miejskiej biblioteki

Po czterech latach zakończona została rozbudowa Miejskiej Biblioteki Publicznej w Kraśniku. Mieszkańcy Kraśnika zyskali nowe miejsce spędzania wolnego czasu. Nowoczesna biblioteka to nie tylko księgozbiór i wypożyczalnia. Przy pomocy unijnych pieniędzy w Kraśniku udało się zbudować wiele więcej.

Marszałek Województwa Lubelskiego Jarosław Stawarski.

Projekt

Kraśnicki samorząd umowę na realizację projektu rozbudowy swojej biblioteki podpisał we wrześniu 2020 roku. Placówka zlokalizowana przy ul. Koszarowej miała duży potencjał, a ludzie za nią odpowiedzialni wiedzieli, jak go wykorzystać. Potrzebne były tylko pieniądze. I tu z pomocą przyszły unijne środki z Regionalnego Programu Operacyjnego Województwa Lubelskiego. Na realizację wartego prawie 2,8 mln zł projektu fundusze „dołożyły" ponad 1,5 mln zł. Blisko 180 tys. zł miasto Kraśnik pozyskało z budżetu państwa.

– Fundusze europejskie to nie tylko lepsze drogi w województwie, poprawa ochrony zdrowia czy wsparcie przedsiębiorców. Pieniądze trafiają również na projekty kulturalne. Od dziś mieszkańcy Kraśnika mogą korzystać z nowoczesnych wnętrz miejskiej biblioteki, w której spędzanie wolnego czasu stanie się jeszcze większą przyjemnością – mówił 3 marca br. podczas uroczystego otwarcia biblioteki

Przebudowa i zakup wyposażenia

Odwiedziny w nowej bibliotece przekonują, że pieniądze zostały dobrze wykorzystane. Wnętrza biblioteki zyskały zupełnie nową aranżację. Pozwoliło to na bardziej efektywne wykorzystanie przestrzeni. Dzięki temu w bibliotece powstały:

- Kącik Kominkowy w czytelni dla dorosłych,
- sala multimedialna dla dzieci wraz z centrum Małych Odkryć Geograficznych,
- Eko-Pracownia z Laboratorium Małej Botaniki,
- Kącik Prasowy,
- Retro-Kącik do odsłuchu winyli,
- wyspa zieleni ze sztucznym drzewkiem otoczona regałami na książki dla najmłodszych w Oddziale Dziecięco-Młodzieżowym,
- wielofunkcyjna sala do użytku Centrum Aktywizacji Seniora i fanów gier komputerowych,
- sala konferencyjna wraz aneksem kuchennym i szatnią.

Nowe wnętrza udało się również odpowiednio wyposażyć. Korzystający z bibliotecznej oferty zasiądą więc m.in. przy nowym stanowisku odsłuchowym płyt winylowych czy skorzystają z nowego sprzętu komputerowego. Nowe technologie w kraśnickiej bibliotece mają jednak znacznie szerszą reprezentację. Użytkownicy znajdą tu bowiem podłogę interaktywną, projektor multimedialny, ekran projekcyjny, nagłośnienie i chmurę multimedialną. Czytelnicy zyskali do swojej dyspozycji wygodne siedziska tapicerowane, kanapy, pufy i fotele.

MATERIAŁ INFORMACYJNY

Fundusze Europejskie Program Regionalny | Rzeczpospolita Polska | lubelskie Smakuj życie! | Unia Europejska Europejski Fundusz Społeczny

eprasa.pl dd46b89231

Samorządowcy pamiętali o kobietach

POW. WŁODAWSKI Koncerty, występy artystyczne, pokazy taneczne, słodkie poczęstunki i oczywiście setki kwiatów. Włodarze składali życzenia i nie ukrywali radości z wręczania kwiatów.

fot. Gmina Hańsk

W niedzielne popołudnie, 5 marca, w Różance wójt gminy Włodawa **Dariusz Semeniuk** wraz z przewodniczącym rady gminy **Januszem Konrelukiem** i radnym **Andrzejem Lisem** złożyli moc serdecznych życzeń wszystkim kobietom. Następnie każda z pań została obdarowana tulipanem. W uroczystości udział wzięły reprezentacje kół gospodyń wiejskich z poszczególnych sołectw oraz zaproszeni goście. Wydarzenie uświetnił występ taneczny ZTL „Włodawiacy" z Młodzieżowego Domu Kultury we Włodawie oraz przedszkolaków „Kwiaty Ukrainy", uczęszczających do przedszkola w Orchówku. Dzieci złożyły również życzenia wszystkim paniom po polsku.

W środę, 8 marca, w Gminnym Ośrodku Kultury w Urszulinie odbył się wyjątkowy koncert dedykowany wszystkim kobietom. Już przy wejściu do sali widowiskowej na panie czekała miła niespodzianka: z rąk **Tomasza Antoniuka,** wójta gminy Urszulin, kobiety otrzymały goździki. Na scenie wystąpił zespół Solid Band.

fot. GOK Urszulin

- Doskonale dobrany repertuar poświęcony płci pięknej, interesujący wokal kobiecy i męski, dający wspaniałe doznania muzyczne, gitara elektryczna, akustyczna, bas, perkusja, keyboard - wszystko to sprawiło, że obecni mogli doświadczyć i obcować z muzyką na żywo. Dzięki fantastycznym tonom i doskonałej oprawie całego wydarzenia wszystkie kobiety poczuły się wyjątkowe. Artyści przenieśli zebranych we wspaniały muzyczny świat. Radosna uczta dla wszystkich fanów polskiej muzyki – genialny koncert, który zapewnił każdemu odbiorcy doskonałą dozę świetnych muzycznych przeżyć. Jeszcze raz życzymy wszystkim kobietom pogody ducha, spełnienia marzeń, samych cudownych chwil, miłości, zrozumienia i grona przyjaciół! - mówi **Dominika Popowska** z GOK w Urszulinie.

Dzień Kobiet uroczyście świętowano również w Hańsku. 8 marca w wypełnionej po brzegi sali widowiskowej tamtejszego Gminnego Ośrodka Kultury zorganizowano występy artystyczne. Wójt gminy Hańsk **Marek Kopieniak** złożył życzenia od wszystkich mężczyzn z gminy. Panie obdarowane zostały gromkim „sto lat" oraz pięknymi tulipanami, po czym część artystyczną zaprezentowali uczniowi ze Szkoły Podstawowej w Hańsku, zespół męski z Dubeczna, Kapela Hańszczanie oraz kabaret z Kielc.

fot. Gmina Włodawa

We Włodawskim Domu Kultury można było tego dnia posłuchać koncertu **Grzegorza Wilka**. Zgodnie z tradycją w tym dniu burmistrz Włodawy **Wiesław Muszyński** i dyrektor WDK **Łukasz Zdolski** wręczali goździki przybyłym kobietom.

- Grzegorz Wilk i gitarowe trio spisali się na medal. Dziękuję ekipie WDK, artystom, a przede wszystkim paniom oraz nielicznie przybyłym panom za udział w koncercie. Oczywiście wszystkie panie zostały obdarowane goździkami (bez rajstop). Jeszcze raz wszystkiego najlepszego drogie panie - skomentował burmistrz Muszyński. **kk**

Teatr z Hańska w Tarnogrodzie

GM. HAŃSK 4 lutego Zespół Obrzędowy działający przy GOK w Hańsku reprezentował powiat włodawski i województwo lubelskie na 48. Międzywojewódzkim Sejmiku Wiejskich Zespołów Teatralnych w Tarnogrodzie, na którym przedstawił widowisko „Przyducha! Ludzie - przyducha!".

- Podczas omówienia sobotnich przedstawień komisja artystyczna w samych superlatywach wypowiedziała się o profesjonalizmie gry aktorskiej naszego zespołu, znakomitym przygotowaniu i ciekawym scenariuszu. Z niecierpliwością czekamy na listę przedstawień nominowanych przez radę artystyczną na sejmik ogólnopolski, która pojawi się w połowie tego roku, po zakończeniu wszystkich regionalnych przeglądów w kraju. Z nadzieją liczymy, że zespół z Hańska reprezentować będzie województwo lubelskie na Ogólnopolskim Sejmiku, który jest organizowany w październiku również w Tarnogrodzie – powiedział **Ariel Struski**, dyrektor GOK. **kk**

fot. GOK Hańsk

fot. GOK Hańsk

Mogli doprowadzić do tragedii na drodze

POW. WŁODAWSKI W miniony czwartek (9 marca) policjanci namierzyli dwóch kierowców, którzy prowadzili pojazdy, będąc w stanie nietrzeźwości.

Do zatrzymania pierwszego z nich doszło przed godz. 14 w gminie Urszulin. Na jednej z dróg funkcjonariusze skontrolowali pojazd marki Toyota. Od 50-latka siedzącego za kółkiem wyczuli alkohol.

- Badanie stanu trzeźwości wykazało u mieszkańca gminy Urszulin ponad promil alkoholu w wydychanym powietrzu. Dodatkowo podczas sprawdzania w policyjnych bazach danych okazało się, że mężczyzna ma aktywny zakaz prowadzenia pojazdów mechanicznych, wydany przez Sąd Rejonowy w Chełmie. W rozmowie z policjantami nie poczuwał się do winy i uważał, że nie zrobił nic złego - informuje aspirant sztabowa **Kinga Zamojska-Prystupa** z Komendy Powiatowej Policji we Włodawie.

Kolejnego nietrzeźwego kierowcę funkcjonariusze ruchu drogowego zatrzymali po godz. 17 w gminie Wyryki. Kierujący motorowerem marki Honda jechał bez kasku. Podczas rozmowy wyczuli od niego woń alkoholu. Ich przypuszczenie potwierdziło badanie stanu trzeźwości. 64-latek miał prawie 2 promile alkoholu w organizmie.

Teraz obaj za jazdę w stanie nietrzeźwości odpowiedzą przed sądem. Grozi im kara pozbawienia wolności do dwóch lat, zakaz prowadzenia pojazdów mechanicznych oraz wysoka grzywna. Dodatkowo 50-latek za złamanie zakazu sądowego może trafić nawet na 5 lat do więzienia.

- Apelujemy o zachowanie zdrowego rozsądku i o rozwagę na drodze. Zadbajmy o bezpieczeństwo swoje i innych użytkowników drogi. Pamiętajmy, że jadąc pod wpływem alkoholu, zagrażamy swojemu bezpieczeństwu, a także innych uczestników ruchu drogowego - dodaje policjantka. **GD**

Potrącił nastolatki na przejściu

fot. PSP Włodawa

WŁODAWA Włodawscy policjanci wyjaśniają okoliczności potrącenia na ul. Piłsudskiego dwóch dziewczynek przez kierowcę autolawety.

Do zdarzenia doszło w sobotę, 11 marca, po godz. 19. Nastolatki zostały potrącone na przejściu dla pieszych, gdy przechodziły na drugą stronę ulicy. Kabina pojazdu ma urwane lusterko.

Na miejscu pojawiły się dwie karetki, dwa zastępy włodawskich strażaków i policjanci, którzy wyjaśniają okoliczności zdarzenia. Z pierwszych informacji wynika, że jedna z dziewcząt odniosła lekkie obrażenia. Druga ma uraz głowy. Obie zostały zabrane do szpitala na specjalistyczne badania.

- Kierowcą był 63-latek z gminy Włodawa, który nie ustąpił pierwszeństwa znajdującym się na przejściu dla pieszych: 14-letniej mieszkance Włodawy i 13-latce z gminy Włodawa. Badania wykazały, że obie mają ogólne potłuczenia. Za spowodowanie kolizji mężczyźnie grozi 1500 złotych mandatu i 15 punktów karnych - informuje aspirant sztabowa **Kinga Zamojska-Prystupa** z Komendy Powiatowej Policji we Włodawie.

To trzecie potrącenie pieszych na włodawskich przejściach w ciągu ostatnich trzech tygodni. **GD**

eprasa.pl dd46b89231

CHEŁM Poszukują żuka na kolejną wyprawę

Już „grzeją” silniki...

Tegoroczny rajd Złombol rozpocznie się dokładnie 1 lipca. W ubiegłorocznej edycji wzięło udział pięć chełmskich ekip. Niektórzy już rozpoczęli przygotowania do ponownego startu.

Rajd Złombol, edycja 2022, Albania
źródło: profil Facebook Krystian Woszczyński

Na złombolowy szlak chce powrócić ekipa **Krystiana Woszczyńskiego**. Polonez caro, jakim wybrali się do Albanii rok temu, sprawił się znakomicie i dotarł na metę bez większego szwanku.

- Droga była dla nas bardzo wymagająca. Jechaliśmy bez większych przerw przez 28 godzin i dotarliśmy do mety jako pierwsi. Pamiętam, że organizatorzy byli nieco zaskoczeni, bowiem nie przygotowali tam jeszcze żadnej potrzebnej infrastruktury. Prysznice i toalety zostały zainstalowane dopiero później. Zapas czasu spożytkowaliśmy na zwiedzanie najbliższej okolicy i zapoznanie z mieszkańcami. To bardzo otwarci, mili ludzie – relacjonował po rajdzie Woszczyński.

Ekipa z poloneza przekonała się, że rajdowe emocje szybko ustępują miejsca zwykłej, ludzkiej życzliwości.

- Natychmiast znalazł się w naszym gronie posiadacz lublina z dobrym nagłośnieniem, rozpaliliśmy ogromne ognisko i bawiliśmy się wspólnie do białego rana. Atmosfera była znakomita – dodaje Woszczyński.

Jego ekipa pokonała w sumie ok. 4500 km. Polonez dał radę, ale nie wszystkim się poszczęściło.

- Pamiętam, że kilka ekip zaliczyło poważne awarie. Jedna z nich zmagała się z pękniętym tłokiem w ładzie, inna usiłowała naprawić pęknięty wał w żuku. Trzy rajdowe ekipy „mocowały się” również z naprawą mostu w dużym fiacie. Nam się udało – wspominał członek Extra Gwardii.

Woszczyński i jego przyjaciele stoją przed wyborem, jakim samochodem pojadą w tym roku. Po długich negocjacjach padło na klasyka polskich furgonetek, czyli żuka.

- Całą trasę, jaką chcemy pokonać, obliczamy na ok. 8-9 tys. kilometrów. Do Portugalii, gdzie zmierzamy w tym roku, mamy w linii prostej ok. 3,5 tys. kilometrów. Żuk to jednak „gorszy” wybór niż polonez. Silniki są zazwyczaj w gorszym stanie, awaryjne i paliwożerne. Spalanie w żuku może wynieść nawet 16 litrów na 100 km – wyjaśnia lider ekipy.

Wyjazd będzie się wiązał z ogromnymi kosztami. Extra Gwardia ocenia, że na zakup samego paliwa będzie musiała przeznaczyć ok. 10 tys. złotych.

- Jesteśmy obecnie na etapie poszukiwania odpowiedniego żuka, odpowiedniej „bazy”. Jeśli ktoś planuje sprzedaż takiego samochodu lub chciałby nam po prostu takiego żuka udostępnić w ramach pomocy, będziemy ogromnie wdzięczni. Samochód będziemy musieli oczywiście odpowiednio przygotować. Zarówno pod względem mechanicznym, jak i samego wyposażenia. Jeśli zajdzie taka potrzeba, być może wymienimy silnik na inny – tłumaczy Woszczyński.

Do tegorocznej edycji rajdu zgłosiło się już 120 załóg. W ubiegłym roku z Polski do Albanii wyruszyło w sumie 767 pojazdów i udało się zebrać kwotę blisko 3 mln złotych. Zgodnie z założeniami środki zostały przeznaczone na wsparcie domów dziecka. Łącznie od 2007 do 2022 roku udało się zebrać na ten cel ponad 12 600 000 zł. **RC**

GMINA DUBIENKA Życie wciąż jest dla niej niezwykłym darem...

Maria Chil ma 103 lata

Ostatni raz o pani Marii Chil, ocalonej z wołyńskiej zagłady mieszkance Dubienki, pisaliśmy w lipcu ubiegłego roku. Dziś pani Maria obchodzi 103. rocznicę swoich urodzin i wciąż dziękuje za życie, które, jak twierdzi, otrzymała „po raz wtóry” w darze...

źródło: Gmina Dubienka

Wójt gminy Dubienka **Krystyna Deniusz-Rosiak** złożyła pani Marii, najstarszej mieszkance gminy, najserdeczniejsze życzenia zdrowia, pogody ducha i uśmiechu.

- Dostojna jubilatka przyjęła nas z uśmiechem na ustach. Rozmawialiśmy w przemiłej atmosferze. Były życzenia, uściski i coś słodkiego. Po cichu liczymy oczywiście na spotkanie za rok o tej samej porze - mówi wójt Deniusz-Rosiak.

Maria Chil urodziła się dokładnie 8 marca 1920 we wsi Ziemlica, która w II RP położona była w granicach administracyjnych powiatu włodzimierskiego w województwie wołyńskim. Swoją wieś wspomina jako najszczęśliwsze miejsce na świecie.

- Nie pochodziłam z zamożnej rodziny, ale moją wioskę, Ziemlicę, pamiętam jako idyllę. Wokół było mnóstwo lasów, był dwór, w którym pracowało wielu moich sąsiadów i krewnych. Działało nadleśnictwo, więc ludzie poszukujący pracy naprawdę mogli ją znaleźć i stosunkowo nieźle zarobić. Ja pracowałam przy budowie lotniska we Włodzimierzu, mój ojciec dowoził tam końmi materiał – wspominała w rozmowie z nami pani Maria.

Życie na ówczesnych tzw. Kresach Wschodnich biegło spokojnie, sobie tylko znanym rytmem. Nic nie zwiastowało katastrofy, która miała nadejść wraz z wybuchem II wojny światowej i później.

- W domu było nas czworo i oczywiście rodzice. Nie byliśmy, jak wspomniałam, zamożni, ale - o ile to pamiętam - mieliśmy naprawdę szczęśliwe życie... – mówiła z uśmiechem Chill.

Dziewczyna uniknęła losu, jaki spotkał wielu jej znajomych i przyjaciół. Została aresztowana przez gestapo na rok przed tzw. krwawą niedzielą, czyli 11 lipca 1943 roku. Razem ze swoim bratem trafiła na roboty do Niemiec. Jej bliskim udało się zbiec w ostatniej chwili i osiedlili się w Nowokajetanówce. Jej powojenne życie było niezwykle trudne, ale dzisiaj pani Maria dziękuje za każdy kolejny dzień, który otrzymała w darze... **RC**

Nasz naukowiec doktorem honoris causa

CHEŁM W poniedziałek, 6 marca, chełmski naukowiec Andrzej Wawryniuk odebrał w Konsulacie Honorowym Ukrainy w Chełmie wyjątkowe wyróżnienie. Został doktorem honoris causa Wołyńskiego Uniwersytetu Narodowego imienia Łesi Ukrainki w Łucku.

Od lewej: Elżbieta Bajkiewicz-Kaliszczuk, Andrzej Wawryniuk i Natalia Romaniuk

- Pan Andrzej zrobił bardzo dużo dla naszego wydziału stosunków międzynarodowych. Studenci bardzo go polubili i my również. Doktorat honoris causa jest swego rodzaju podziękowaniem za zasługi dla uniwersytetu. Życzymy mu zdrowia, szczęścia i dalszej współpracy - mówiła **Natalia Romaniuk**, docent uczelni w Łucku.

Andrzej Wawryniuk pracował tam w latach 2003-2017. Po przejściu na emeryturę nie zerwał kontaktów i nadal jest zapraszany na wykłady. Jak sam twierdzi, robi to z przyjemnością, bo praca z młodzieżą jest jego pasją.

Senat tejże uczelni przyznał mu tytuł doktora honoris causa już 21 kwietnia 2021 roku. Jednak ze względu na pandemię koronawirusa i rosyjską agresję na Ukrainę wręczenie honorowej godności akademickiej było możliwe dopiero teraz. Kameralna uroczystość odbyła się w Konsulacie Honorowym Ukrainy w Chełmie.

- Jak się nieoficjalnie dowiedziałem, wniosek najprawdopodobniej złożyła młodzież, którą miałem przyjemność uczyć. Dlatego tym bardziej jest to dla mnie szczególne wyróżnienie, bo uzyskane od studentów. Dodatkowo zostało wzmocnione decyzją naukowców reprezentujących najwyższe umiejętności, bo tacy zazwyczaj zasiadają w uczelnianym senacie - powiedział nam sam zainteresowany.

Andrzej Wawryniuk jest doktorem nauk geograficznych w specjalności geografia społeczno-ekonomiczna, a także doktorem habilitowanym nauk humanistycznych w dziedzinie historii. Specjalizuje się w szeroko pojętej problematyce granicznej Rzeczypospolitej Polskiej z okresu międzywojennego i powojennego do 1952 roku, a także dotyczącej granic przedrozbiorowych. W dorobku ma około 300 artykułów i 36 książek autorskich.

- Pan Andrzej Wawryniuk jest postacią niezmiernie nam bliską. Od kilkudziesięciu lat współpracuje z panem konsulem **Stanisławem Adamiakiem**, był też członkiem rady i zarządu fundacji „Partnerstwo i Współpraca”, dzięki której zorganizowaliśmy wiele fantastycznych przedsięwzięć, między innymi z uniwersytetem w Łucku i innymi ukraińskimi uczelniami. Składamy najserdeczniejsze życzenia i gratulacje za tak ogromne wyróżnienie, co jest również chlubą dla naszego miasta - mówiła **Elżbieta Bajkiewicz-Kaliszczuk**, kierownik Biura Konsula Honorowego Ukrainy w Chełmie. **GD**

Kolejna „stonoga” zatrzymana

CHEŁM Funkcjonariusze Służby Celno-Skarbowej z Chełma zatrzymali pojazd ciężarowy poruszający się bez odpowiednich dokumentów. „Stonoga” była za długa...?

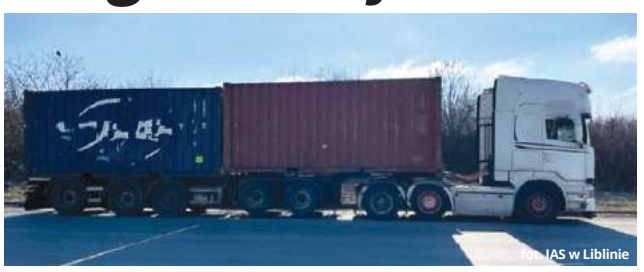
fot. IAS w Lublinie

Do zdarzenia doszło 1 marca w Chełmie. Funkcjonariusze Służby Celno-Skarbowej zatrzymali do kontroli zestaw ciężarowy składający się z ciągnika samochodowego i dwóch przyczep.

Jak wykazała kontrola, tzw. stonoga poruszała się po drogach z naruszeniem przepisów ustawy Prawo o ruchu drogowym, tj. bez specjalnego zezwolenia.

- Zezwolenie, wydawane przez Generalnego Dyrektora Dróg Krajowych i Autostrad, jest wymagane w przypadku przewozów drogowych odbywających się pojazdami z więcej niż jedną przyczepą. Za brak takiego dokumentu grozi kara w wysokości 15 tysięcy złotych - informuje **Michał Deruś**, rzecznik prasowy Izby Administracji Skarbowej w Lublinie.

Za nieokazanie zezwolenia został też ukarany kierowca pojazdu. Mandat karny wyniósł 200 zł. Postępowanie w sprawie prowadzi Lubelski Urząd Celno -Skarbowy w Białej Podlaskiej. **(apm)**

Wysoki poziom zagrożenia terrorystycznego!

REGION Na szczęście to fake. Specjaliści z Centralnego Biura Zwalczania Cyberprzestępczości informują o nowej fali dezinformacji rozprzestrzenianej drogą mailową. Jednocześnie apelują, by do wiadomości e-mail, rzekomo wysłanych przez funkcjonariuszy policji, podchodzić z rezerwą.

Źródło: Komenda Wojewódzka Policji w Lublinie

Funkcjonariusze specjalnej jednostki policji przekazali informację, że na wiele skrzynek poczty elektronicznej, także mieszkańców naszego regionu, trafiła wiadomość pochodząca jakoby właśnie od służb mundurowych. Miały one ostrzegać odbiorców przed wysokim poziomem zagrożenia terrorystycznego. Eksperci z CBZC są zdania, że cała intryga może być prowadzona celem wywołania u odbiorców niepokoju lub strachu, a także może być wstępem do kolejnych działań o charakterze przestępczym.

– W ostatnich dniach obserwujemy kolejne próby podszywania się pod policję. Drogą internetową rozsyłanych jest mnóstwo wiadomości pochodzących rzekomo od naszych funkcjonariuszy. Informujemy, że policja nie jest autorem tych wiadomości. Prosimy pamiętać, że policjanci nigdy nie komunikują się w taki sposób z obywatelami! Apelujemy o zachowanie czujności i ostrożności. Namawiamy także do przekazywania wszystkich podejrzanych wiadomości do CERT Polska. Można to zrobić przez formularz, klikając w sekcję „Zgłoś incydent” na stronie internetowej – apeluje komisarz **Anna Kamola** z Komendy Wojewódzkiej Policji w Lublinie.

Analizując prawdziwość przesłanych drogą elektroniczną wiadomości, warto zwrócić uwagę na nazwę adresu mailowego, z jakiego zostały przesłane. Funkcjonariuszom zgłoszono np. kilka wiadomości wysłanych do osób prywatnych z adresu: „kryminalny@p0licja.com”. Użycie cyfry „0” zamiast litry „o” w nazwie „policja” jest oczywiście celowe ze względu na podobieństwo wizualne. Mimo że część z informacji zawartych w mailu jest słuszna, to jej celem może być wywołanie niepokoju lub strachu. **TK**

eprasa.pl dd46b89231

REGION Lubelska policja wzmacnia kadry

Rekruci ślubowali, przyjmą kolejnych

Kolejnych 50 nowych funkcjonariuszy wstąpiło w szeregi lubelskiego garnizonu policji. Dwóch z nich rozpocznie służbę w Krasnymstawie, a jeden we Włodawie.

fot. KWP Lublin

W grupie funkcjonariuszy przyjętych w szeregi lubelskiego garnizonu jest 43 mężczyzn i 7 kobiet. Zostali wyłonieni w postępowaniu kwalifikacyjnym spośród wielu kandydatów. Rekruci musieli przejść przez kilka etapów obejmujących: test wiedzy, ocenę sprawności fizycznej, test psychologiczny, rozmowę kwalifikacyjną oraz komisję lekarską. Dodatkowe punkty kandydaci zyskiwali za posiadane kwalifikacje.

- Młodzi policjanci po ukończeniu szkolenia podstawowego będą wypełniać słowa złożonej roty ślubowania w codziennej służbie, dbając o bezpieczeństwo mieszkańców Lubelszczyzny. Nowi stróże prawa zasilą szeregi komend w: Białej Podlaskiej, Krasnymstawie, Kraśniku, Lublinie, Łęcznej, Łukowie, Opolu Lubelskim, Puławach, Radzyniu Podlaskim, Rykach, Świdniku, Tomaszowie Lubelskim, Włodawie i Zamościu - informuje komisarz **Anna Kamola** z zespołu prasowego Komendy Wojewódzkiej Policji w Lublinie.

Uroczystość 7 marca była także okazją do wręczenia odznaczeń resortowych. Medalem Za Długoletnią Służbę odznaczonych zostało 36 funkcjonariuszy i pracowników cywilnych lubelskiego garnizonu policji. Wyróżnienia otrzymali z rąk komendanta wojewódzkiego nadisnp. **Artura Bieleckiego** oraz wojewody lubelskiego **Lecha Sprawki**.

- Zachęcamy do wstąpienia w szeregi Policji Lubelskiej. Informacje o przebiegu procedury rekrutacyjnej, warunkach, jakie trzeba spełnić, by zostać policjantem oraz wymaganych dokumentach rozpoczynających dobór, można uzyskać w sekcji doboru wydziału kadr i szkolenia Komendy Wojewódzkiej Policji w Lublinie przy ulicy Narutowicza 73, pod numerem 47 811 46 55 - dodaje policjantka. **GD**

Wkrótce ruszy przebudowa szkoły

źródło: Szkoła Podstawowa w Rudzie-Hucie

GM. RUDA-HUTA Trwa postępowanie przetargowe, po którego zamknięciu zostanie wyłoniony wykonawca prac związanych z przebudową budynku szkoły podstawowej. Postanowiliśmy sprawdzić, w jakim celu władze gminy decydują się na tę modernizację.

Okazuje się, że w zmodernizowanym obiekcie znajdą się biura Gminnego Ośrodka Pomocy Społecznej. Powzięto pomysł przeniesienia jednostki do nowej lokalizacji, ponieważ stary obiekt okazał się niewystarczający.

- Obecna siedziba ośrodka jest po prostu za mała dla tak licznej grupy pracowników i petentów. Planowaliśmy początkowo rozbudowę starego obiektu lub budowę nowego. Po przeanalizowaniu naszej sytuacji finansowej zdecydowaliśmy się na inne rozwiązanie. Chcemy zaadaptować na pomieszczenia biurowe część sal szkolnych, które obecnie pozostają niewykorzystane. Po likwidacji gimnazjum pewna część budynku stoi pusta. Do szkoły uczęszcza również znacznie mniej liczna grupa uczniów – wyjaśnia wójt **Kazimierz Smal**.

Nowe biura ośrodka będą funkcjonowały na piętrze w niewykorzystanym obecnie skrzydle obiektu szkoły. Będą do nich prowadziły osobne wejście i klatka schodowa. Tak, aby zajęcia w szkole mogły przebiegać bez żadnych zakłóceń.

Prace adaptacyjne będą polegały m.in. na wykonaniu schodów zewnętrznych i pochylni dla niepełnosprawnych, utwardzeniu terenu wokół przebudowywanej części budynku, wyburzeniu ścianek działowych, wykuciu nowych otworów okiennych i drzwiowych, zaprojektowaniu i wykonaniu nowej klatki schodowej, nowych ścian działowych oraz nowych instalacji: wodno-kanalizacyjnej, teletechnicznej, wentylacyjnej oraz fotowoltaicznej.

Ostateczny koszt wszystkich prac będzie znany po rozstrzygnięciu przetargu, niemniej w ramach dofinansowania z rządowego programu Polski Ład gmina otrzymała na ten cel 2 465 000 zł. Wyłonienie firmy powinno nastąpić w połowie marca. **RC**

Dzika natura w kadrze

REGION Urząd Marszałkowski Województwa Lubelskiego ogłosił konkurs na najlepszą przyrodniczą fotografię z naszego regionu. Głównym założeniem jest uchwycenie łownej zwierzyny, która zamieszkuje Lubelszczyznę.

fot. pixabay

Do 15 sierpnia można przesyłać swoje fotografie na konkurs „Dzika natura w kadrze". Głównym jego celem jest promocja przyrodniczego potencjału Lubelszczyzny. Poza tym w założeniach konkursu znajduje się ekologiczna edukacja i kształtowanie pozytywnego obrazu tradycji i kultury myśliwskiej.

– Serdecznie zapraszam wszystkich pasjonatów fotografii do wzięcia udziału w nowym konkursie. Uchwycenie na zdjęciu dzikich zwierząt nie należy do łatwych zadań, ale na pewno uczestnikom spodoba się to, że mogą zrobić zdjęcia przy okazji odpoczynku w plenerze – zachęca członek zarządu Województwa Lubelskiego **Zdzisław Szwed**.

Biorący udział w konkursie powinni wykonać fotografię, która w oryginalny sposób ukaże piękno zwierzyny bytującej w naszym województwie.

Konkurs adresowany jest zarówno do profesjonalnych fotografów, jak i amatorów. Każdy może zgłosić maksymalnie pięć zdjęć (format JPG lub TIF). Przesyłając je, trzeba podać miejsce, w którym zostały zrobione.

Autorzy trzech najciekawszych prac otrzymają nagrody pieniężne (o wartości 2000 zł, 1500 zł oraz 1000 zł). Przewidziane są też trzy wyróżnienia (każde po 500 zł). **dw**

Kiedy ktoś chce zapłacić za ciebie...

CHEŁM Z niecodzienną prośbą jednego z klientów lokalnego sklepu spotkał się pan Tomasz, który w naszym mieście znalazł się przejazdem i chciał zrobić drobne „zaopatrzenie" na dalszą podróż. Obcy mężczyzna zaproponował, że zapłaci za jego zakupy.

Niejasną sytuację opisał na jednej z grup internetowych. Podróżny, jak gdyby nigdy nic, udał się na zakupy do jednego z lokalnych sklepów. Po wybraniu wszystkich produktów skierował się w stronę kasy. W jej pobliżu czekał obcokrajowiec niewiadomego pochodzenia. Zapytał, czy za zakupy pan Tomasz będzie chciał zapłacić gotówką, czy kartą.

źródło: Pixabay

- Przyznam, że jego pytanie i zainteresowanie moją osobą zastanowiło mnie. Zwykle pytanie o to, czy rozliczymy się gotówką, czy kartą zadaje sprzedawca. Ale obca osoba? I do tego obcokrajowiec. Odpowiedziałem jednak, że będę płacił gotówką – relacjonuje skonsternowany klient.

Po tej deklaracji obcokrajowiec zaproponował, że zapłaci za zakupy swoją kartą, a w zamian oczekuje zwrotu gotówki. Pan Tomasz nie zgodził się. Zauważył, że tuż przy drzwiach sklepu znajduje się bankomat, zatem jeśli jego rozmówca potrzebował gotówki, mógł ją bez problemu podjąć.

- Być może jestem już przewrażliwiony. Trzeba jednak przyznać, że to niecodzienna sytuacja. Nigdy nikt nie proponował mi takiego rozwiązania. A co, jeśli ta karta była kradziona? - docieka pan Tomasz.

Po odmowie obcokrajowiec zmieszał się i bez słowa opuścił sklep. Policja przestrzega, aby nie dokonywać transakcji, które są dla nas niejasne, a których moglibyśmy dokonać z inspiracji osób, których nie znamy... **RC**

Odeszli...

Irena Szadura, 94 lata
Mariusz Franczak, 49 lat
Andrzej Pieniążek, 80 lat
Jan Harańczuk, 83 lata
Alicja Dudek, 66 lat
Halina Frańczak, 92 lata
Stanisław Chmiel, 82 lata
Irena Świderczuk, 76 lat
Stanisław Zając, 70 lat
Albina Samójło, 91 lat
Aleksander Panasiuk, 82 lata
Zofia Szpakowska, 85 lat
Katarzyna Kubacka, 81 lat
Janina Kraczkowska, 83 lata
Stefan Dąbrowski, 79 lat
Franciszek Pająk, 70 lat
Ryszard Lipoński, 77 lat
Stefania Łękawska, 90 lat
Teresa Dziedzicka, 88 lat

6627
Chełmski Dom Pogrzebowy
Firma Łukowiec
Organizujemy pogrzeby na wszystkich cmentarzach i zajmujemy się transportem międzynarodowym zmarłych.
Chełm ul. Szpitalna 49
82 564 36 07
602 469 287
www.lukowiec.pl
Przeprowadzamy kremację w ciągu kilku godzin.
Posiadamy własną kaplicę i chłodnię.
Nasza firma jest Zarządcą Cmentarza Parafialnego w Chełmie przy ul. Lwowskiej.
Wszystkie czynności związane z pogrzebem, ekshumacją, pracami kamieniarskimi i budowlanymi muszą zostać uzgodnione w naszym biurze:
USŁUGI CAŁODOBOWE - BEZGOTÓWKOWE
Wypłacamy Zasiłki Pogrzebowe ZUS i KRUS Przed Pogrzebem

Kompleksowe Usługi Pogrzebowe
KOMPLEKS
Zakład Usług Pogrzebowych
24h
Chełm, ul.Rejowiecka 93
Rejowiec Fabr., ul. Dworcowa 4
82 566 40 53
502 791 454
2640

ORSZAK
NOWA WYŻSZA JAKOŚĆ
USŁUGI POGRZEBOWE
Chełm, ul. Pijarska 3
697 718 454, 724 718 454
6088

eprasa.pl dd46b89231

CHEŁM | ŚWIADECTWO MARKA FRANCZAKA

Mój ojciec chciał kochać i żyć...

Ostatni żołnierz podziemia antykomunistycznego Józef Franczak ps. Laluś zginął w walce z obławą SB i ZOMO 21 października 1963 roku. W pobliżu zabudowań gospodarskich rodziny Beciów, w Majdanie Kozic Górnych. Jego jedyne dziecko, Marek, miał wówczas tylko 5 lat... Marzec jest dla niego tym czasem, kiedy wspomnienia o ojcu wracają ze zdwojoną siłą....

Marek Franczak w swoim domu w Chełmie źródło: red

Józef Franczak w latach 30 źródło: IPN

W pierścieniu obławy

Zanim ostatnia kwatera partyzanta została ustalona przez tajne służby, przez dłuższy czas prowadzono wobec niego skomplikowane działania operacyjne. W oficjalnych dokumentach z tamtego okresu opisano ponad 200 rodzin i gospodarstw, w których ukrywał się regularnie od 10 lutego 1953 roku. Należy pamiętać o tym, że w życiorysie Franczaka to w pewnym sensie data symboliczna. Ginie wówczas jeden z najbliższych towarzyszy broni „Lalusia" - **Stanisław Kuchciewicz** „Wiktor". Drugiemu uczestnikowi ostatniej akcji, **Zbigniewowi Pielachowi** „Felkowi" udaje się zbiec, ale zostaje aresztowany kilka dni później. Wszyscy trzej byli ostatnimi podkomendnymi **Zdzisława Brońskiego** „Uskoka" (zm. 1949), który dowództwo nad oddziałami z rejonu lubelskiego przejął po słynnym „Zaporze" - majorze **Hieronimie Dekutowskim**.

- Przez wiele lat zbierałem relacje dotyczące kręgu przyjaciół i znajomych ojca, którzy pomagali mu ukrywać się, przetrwać. W aktach UB i SB mowa jest o ponad 200 rodzinach. Tych, które zostały zarejestrowane w wyniku działań operacyjnych. Szacuje się jednak, że ogółem tych przyjaznych kwater ojciec miał ok. 400 – mówi **Marek Franczak**, obecnie wiceprezes Stowarzyszenia Rodzin Żołnierzy Wyklętych.

Zabawa w śmierć

Pan Marek nigdy tak naprawdę nie poznał swojego taty. Nie mógł się z nim pobawić, pograć w piłkę, pojeździć na rowerze. Zabrano mu brutalnie szczęśliwe dzieciństwo, młodość lub po prostu - normalność...

- Jak dowiedziałem się o śmierci ojca? Od kolegów. Oznajmili mi to na podwórku. Podczas zabawy. Spędzaliśmy czas gdzieś u sąsiadów, jak zwykle. I nagle jeden z nich odparł „Twojego ojca zabili", chyba tak. A ja z pewnym niedowierzaniem odpowiedziałem „Przecież nie mam taty, co ty mówisz?" - opowiada Franczak.

Wychowywał się w domu, w którym obecni byli tylko dziadek i mama. Nie znał nikogo innego. To była jego rodzina. A tata? Pamięta, jak przez mgłę, obławę milicjantów, brutalną rewizję, jakąś szamotaninę, krzyki i płacz mamy **Danuty Mazur**. Ale to było już po strzelaninie. Po tym, jak jego ojciec został zabity w ostatniej walce. Próbował, ostrzeliwując się, zbiec do pobliskiego lasu, ale dosięgnęła go seria z kałasznikowa. Do końca nosił przy sobie dwa pistolety i kilka granatów.

Pan z lasu

- Moje wspomnienia związane z tatą są bardzo mgliste, rozmazane. Zachowałem dosłownie kilka takich scen. Że jedziemy gdzieś z mamą i dziadkiem na furmance, w głąb lasu, daleko od zabudowań. I tam czeka na nas człowiek. Pamiętam jego dotyk, tę bardzo ulotną chwilę, kiedy mnie przytulał. Mama zaczęła mi o nim opowiadać dopiero po jakimś czasie, po tych traumatycznych, również dla niej, wydarzeniach – mówi Marek Franczak.

Na twarzy pana Marka pojawia się łza. Patrzy nieobecnym wzrokiem gdzieś daleko, poza okno, jakby chciał przywołać postać swojego ojca z odmętów historii, która go zabiła. Historii, która zastała go nagle, której musiał sprostać i która zabrała mu wszystko, co miał, lub nie pozwoliła zyskać tego, czego nie miał, a pragnął mieć.

- Letnie miesiące tata spędzał często w polu, siedząc w zbożu. Mama opowiadała, że starała mu się zawsze wynieść coś do jedzenia i picia. Potrafił przesiedzieć tam w upale cały dzień. Albo w lesie, nawet w czasie ulewy. Chodził często przemoczony, głodny, chorował. Zabrano mu normalne życie. Nie chciał nikogo narażać, dlatego często wybierał ten sposób ukrywania się – mówi syn partyzanta.

Rodzinę ze strony ojca pan Marek poznał zimą 1963 roku. Przede wszystkim jego dzielne siostry: **Celinę**, **Czesławę**, **Władysławę** i jedną, której tożsamości nie sposób już dziś odtworzyć.

- Nie mówiły wiele. Takie to były czasy. Obawiano się, że dziecko powie coś niechcący, przypadkowo, a później przyniesie to jakieś konsekwencje – relacjonuje Franczak.

Obraz ojca

Jak poszukiwać relacji z ojcem, którego nigdy się tak naprawdę nie poznało. Jak ją pielęgnować? Jak budować jego obraz w sercu? Zwłaszcza w tym męskim, które ojca potrzebuje w sposób szczególny.

- Ojca zacząłem poznawać w zasadzie przez krąg jego przyjaciół i znajomych. Również towarzyszy broni, którzy jeszcze wtedy, w latach mojej młodości, żyli. Ale nie tylko. Te najcieplejsze o nim wspomnienia przekazały mi osoby, które mu pomagały. Żywiły, pozwalały przespać się czy dawały jakieś ubrania. Do dzisiaj pamiętam zwłaszcza jedną taką relację. Otóż córka gospodarzy, u których się ukrywał, chciała iść na studia. Jej ojciec nie był bardzo zamożny, ale teoretycznie stać go było, aby te studia córce zapewnić. Wciąż jednak powtarzał, że powinna pójść do szkoły rolniczej i zająć się gospodarstwem. Moja znajoma podsłuchała rozmowę, w trakcie której mój tato nakłaniał tamtego gospodarza, żeby pozwolił na studia, na dalszą edukację. Dzisiaj jest mojemu tacie za jego postawę i wsparcie bardzo wdzięczna – wspomina pan Marek.

Józef Franczak z żołnierzami ze swojego patrolu w oddziale Zdzisława Brońskiego „Uskoka" źródło: IPN

Józef Franczak, mimo obiektywnych trudności, mimo przeszkód, z którymi musiał się wciąż zmagać, próbował zachować pogodę ducha, optymizm, ciepło. Zwłaszcza dla swoich przyjaciół. Dla rodziny, którą miał, choć była to rodzina budowana „na odległość". Często się uśmiechał, żartował. Pan Marek mówi, że był to uśmiech „przez łzy", że świadomością w jak beznadziejnym położeniu się znajduje.

- Sądzę, że ojciec był mimo wszystko takim symbolem wolności w nienormalnej, zniewolonej Polsce. W rzeczywistości, która upadlała ludzi. W rzeczywistości, w której przyjaciele wydawali przyjaciół. W takiej wszechogarniającej atmosferze zła – mówi Franczak.

„Nie jestem szmatą..."

Jeden z sąsiadów rodziny otrzymał propozycję, aby udostępnić swoje zabudowania w zamian za sowite wynagrodzenie. Służba Bezpieczeństwa chciała w nich zorganizować stały punkt obserwacyjny.

- To było już na przełomie lat 50. i 60., kiedy pętla wokół ojca zaciskała się coraz bardziej. Nasz sąsiad tej propozycji intratnego interesu po prostu nie przyjął. Kazał im spier... i powiedział, że nie jest świnią, żeby kogoś wydawać. Podkreślił również, że skoro mojemu ojcu pomaga tak wiele rodzin, on nie musi się niczego bać - relacjonuje syn „Lalusia".

Środowisko lokalne starało się zawsze wspierać rodzinę Mazurów. Wszyscy byli świadomi, z kim mają do czynienia. Z jakimi ludźmi. Pomagali, na ile tylko było to możliwe. Odium nienawiści spadło na pana Marka dopiero w szkole, ze strony nauczycieli, którzy przez wiele lat uważali go po prostu za nikogo więcej, jak za syna „bandyty Franczaka".

- Pamiętam taką rozmowę z moim nauczycielem od historii, kiedy powiedziałem, że „armia czerwona tak nam pomagała, że 17 września najechali nas ze wschodu". Był to oczywiście powód do obniżenia mi oceny z zachowania i wezwania dziadka czy mamy do szkoły – wspomina pan Marek.

Niepokorni uczniowie naigrywali się z władzy i śmieli w nos nauczycielom, którzy próbowali wpajać im wiedzę o „nowej Polsce".

- To była chyba V lub VI klasa szkoły podstawowej. Maryla Rodowicz wylansowała wówczas przebój „Jadą wozy kolorowe". Mój kolega tę piosenkę przerobił i brzmiała mniej więcej tak: „Jadą wozy kolorowe na wysokich kółkach / Jedzie na nich Cyrankiewicz, a ciągnie Gomułka / Ciągnij, ciągnij Władziu, nie żałuj pojazdu / Może dociągniemy do VI zjazdu". Nauczyciel wytargał nas wtedy porządnie za włosy – z uśmiechem wspomina pan Marek.

Syn „bandyty Franczaka"

Jako „syn bandyty" miał wilczy bilet do większości szkół, nie mówiąc już o studiach. Ostatecznie edukację udało mu się kontynuować dopiero na Śląsku, w szkole górniczej. Uczniowie mogli tam uzyskać pewien rodzaj finansowego wsparcia, a w domu rodzinnym niestety się nie przelewało.

- Mieszkałem w internacie. Na korytarzu, w pobliżu naszego pokoju, były złożone sprzęty do sprzątania i szmaty do pastowania podłóg. Pastowanie było wówczas bardzo modne. Jeden z moich kolegów rzucił na te szmaty kiepa i zaczęły się tlić. Nic wielkiego. Chyba nawet nie zapłonęły. Szybko ugasiłem te szmaty przy pomocy gaśnicy. W związku z tym zdarzeniem musiałem się pojawiać na komisariacie ze trzy czy cztery razy. Na koniec śledczy stwierdził, że to pewnie ja próbowałem podpalić internat, ponieważ mam bandyckie korzenie. Moja przeszłość dosięgnęła mnie także tam... – wspomina syn partyzanta.

Pan Marek nieraz przechodził „ścieżkę zdrowia". Niejednokrotnie był wyciągany z samochodu i bity przez funkcjonariuszy. Ubliżano mu i wypominano korzenie. Dzisiaj śmieje się, że te praktyki uczyniły go tylko „zdrowszym" i pozwalały pielęgnować nienawiść do systemu.

To byli młodzi ludzie. Chcieli żyć

- Moi rodzice chcieli normalnie żyć. Założyć rodzinę. Wziąć ślub. Udali się w tym celu do Lublina, do klasztoru dominikanów. Przeor odmówił im jednak, twierdząc, że w ich środowisku też jest wielu agentów, a taki ślub to byłaby tylko „woda na młyn" bezpieczniaków. Nie zrobili więc tego. Moja mama sprawdzała, czy ojciec mógłby się ujawnić. Spotkała się nawet z wysokim przedstawicielem Prokuratury Generalnej i tamten stwierdził, że przypadek ojca jest beznadziejny. Nie mógł zagwarantować, że tata nie będzie brutalnie przesłuchiwany. Zrezygnował więc, ponieważ nie chciał nikogo zdradzić, nikogo, jak to się wówczas mówiło, „wsypać" - mówi pan Marek.

Ciało Józefa Franczaka zostało pochowane potajemnie, ukradkiem, przy murze cmentarza przy ulicy Unickiej w Lublinie. Miejsce ukrycia zwłok, ale już pozbawionych głowy, zdradził grabarz.

- Prokuratura długo zwodziła siostry ojca, które miały zidentyfikować te zwłoki. Odmawiano im kilka razy. Przekładano termin oględzin. W końcu po tygodniu czy dwóch otrzymały informację, że ciało zostało już pochowane i nie ma czego szukać. Do rodzinnego grobu w Piaskach szczątki udało nam się przenieść dopiero na początku lat 80. - wspomina syn Józefa Franczaka.

Nadal jednak nie było jasne, co stało się z głową, którą SB, chyba w akcie nienawiści, odcięła od zwłok. Potrzeba było wielu lat i administracyjnej walki, aby mogła zostać złożona przy ciele partyzanta.

- Proszę sobie wyobrazić. Lata 90. Mamy „wolność" i tzw. demokrację. Ja staram się wówczas o zmianę nazwiska na „Franczak". Rehabilitacja ojca ciągnęła się latami, kilkakrotnie zmieniał się skład sędziowski. W trakcie procesu proszono mnie o opublikowanie w prasie komunikatu, że jeśli ojciec żyje, ma się zgłosić w ciągu trzech miesięcy. A dysponowaliśmy przecież kartą zgonu, w której stwierdzono jasno, że miał rany postrzałowe i zmarł. W końcu sąd stwierdził, że Józef Franczak walczył o niepodległy byt państwa polskiego, a zatem w świetle prawa nie był już „bandytą", tylko wiernym żołnierzem – mówi z dumą syn.

Ostatniego dnia zaświeciło słońce

Poszukiwania czaszki trwały aż do 2014 roku. Odkrył ją w zasobach Uniwersytetu Medycznego ówczesny rektor uczelni. Okazało się, że spoczywała wiele lat w pudełku, w jednym z biurek. Szef uczelni szybko podzielił się tym odkryciem z IPN-em. Poprzedni rektor twierdził natomiast że „takich eksponatów uczelnia nie przechowuje".

- Naprawdę nie wiem, co o tym wszystkim sądzić. Czy chciał zachować tę czaszkę jako trofeum myśliwskie? - zastanawia się Franczak. I dodaje: – Wie pan, w dniu, kiedy dokonywaliśmy dochówku tej czaszki ojca do reszty zwłok, był piękny, pogodny dzień. Pomyślałem sobie wówczas, że przez całe jego życie panował mrok, a w tym dniu to słońce było tylko dla niego...

RC

eprasa.pl dd46b89231

CHEŁM Premiera nowej książki Artymiuka

Autostradą w ciemność

Sebastian Artymiuk, aktualnie pracownik Chełmskiej Biblioteki Publicznej, może pochwalić się kolejną napisaną przez siebie książką. Teraz jest to zbiór 10 opowiadań, każde z innego literackiego gatunku. Sebastian opowiedział nam o swojej pasji i o tym, jak łączy pracę z pisarstwem.

fot. nadesłane od Sebastiana Artymiuka

Swoją podróż literacką **Sebastian Artymiuk** rozpoczął publikacją fantasy pt. „Drepcząc w wojennym popiele" w 2020 r. Jednak już wcześniej, w latach szkolnych, pisał krótkie powieści „do szuflady". 10 marca odbyła się premiera jego najnowszej książki. „Autostradą w ciemność" jest zbiorem 10 opowiadań z różnych kategorii literackich. Od thrillera, kryminału, horroru aż po romans, literaturę obyczajową, science fiction oraz opowiadanie wojenne.

- Pisanie traktuję jako hobby. Od 2015 r. pracuję w Chełmskiej Bibliotece Publicznej. Przyznam, że ciężko jest łączyć pracę zawodową z pisaniem, a gdy uda się czasem zyskać wolny czas wieczorem w domowym zaciszu, potrzebujesz jeszcze inspiracji i odpowiedniej motywacji do działania. Z tym również czasem bywało na bakier... - mówi Artymiuk.

Jednak, mimo wszystko, cały czas pisze. Do tej pory uwielbiał fantastykę, co można dostrzec w jego debiutanckiej powieści. Chciał jednak sprawdzić się też w innych gatunkach literackich, dlatego najnowsza powieść łączy ich w sobie kilka.

Recenzje po wydaniu pierwszej książki były bardzo satysfakcjonujące dla autora. Nie ukrywa jednak, że największymi jego fanami są członkowie jego rodziny.

- Posiłkując się recenzjami oraz oceną na popularnym serwisie lubimyczytac.pl pierwsza książka zyskała 6.9 w skali do 10., więc uważam to za sukces. Mam nadzieję, że moja nowa książka zdobędzie popularność w szerszym gronie czytelników - skomentował Sebastian.

„Szalona ósemka" zmieniła się w „Autostradę w ciemność"

W pierwotnym zamyśle w najnowszej książce Artymiuka miało się znaleźć 8 opowiadań. Jednak z czasem pojawiły się pomysły na dwa kolejne. Tytuł książki wziął się z jednego z nich. Jak twierdzi autor - najbardziej nieszablonowego i intrygującego. Wyróżnia się zmianą narracji i perspektyw bohaterów oraz kapitalnym suspensem.

- Proszę sobie wyobrazić, że spotykasz się z rodziną po dłuższym czasie rozłąki. Są święta. Mandarynkowy zapach miesza się ze słodką wonią pierniczków pieczonych w piekarniku. Na twarzach bliskich goszczą uśmiechy, jest ciepło i przytulnie. Nagły dzwonek do drzwi niszczy wasz spokój i rutynę. Człowiek będący w potrzebie zostaje zaproszony do stołu. Zyskuje wasze zaufanie, dość długo przebywa w waszym otoczeniu. Gdy postanawiasz rozwikłać jego problem, przed drzwiami pojawia się druga postać. Brakuje czasu na reakcję, twoja rodzina staje się zakładnikiem potworów, zaś ciepłe, domowe zacisze - od teraz koszmarem na jawie. Tylko od waszej determinacji i tego, czy przestrzegacie reguł nowej gry, zależy, czy uda wam się przetrwać ten wieczór... - przedstawia obraz pierwszego opowiadania Artymiuk.

Gangsterski klimat Ameryki lat 70. wymieszany z romansem.... czego chcieć więcej?

Wśród opowiadań znajduje się wielkie spektrum kategorii literackich. Dla fanów thrillera i kryminału jest opowiastka pt. „Urodzinowy sekret". Nutkę nostalgii, melancholii i wzruszenia można odnaleźć w „Mewie" i „Jestem dorosła". Miłośnicy romansów mogą zaś zagłębić się w opowiadanie „Stracone serce". Oczywiście jest też coś dla fanów gatunku science fiction - opowiadanie o cywilizacji przyszłości egzystującej w wieżowcach w kształcie brył wśród szklanych basenów i mobilnych urządzeń, które wyginają się jak kartka papieru.

- Dla czytelników horrorów proponuję opowiadanie pt. „Autostopowicz na gapę" oraz drugie pt. „Nocny urbex". Zbiór finalizuje opowiadanie wojenne dotyczące Żołnierza Wyklętego znanego pod pseudonimem Żelazny - dodaje Sebastian.

Książka „Autostradą w ciemność" dostępna jest na ceneo.pl, taniaksiazka.pl, zaczytani.pl, a także na allegro w kilkudziesięciu księgarniach internetowych w formie egzemplarzy fizycznych oraz e-booków. Na YouTube znajduje się też audiobook najnowszej książki.

Sebastian Artymiuk urodził się w 1990 r. w Lublinie. Aktualnie mieszka w Chełmie. Jest absolwentem II Liceum Ogólnokształcącego w Chełmie. Ukończył matematykę i filologię polską w Państwowej Wyższej Szkole Zawodowej (dzisiejsze PANS). Posiada również tytuł magistra politologii z WSSMiKS w Chełmie. Ukończył też podyplomowe studia bibliotekoznawstwa na UMCS w Lublinie. W piśmie „Scientia" (nr 9/2015) w 2015 r. pojawił się jego artykuł dotyczący współczesnej polskiej powieści Jacka Komudy w kontekście niepoprawności politycznej i historycznej. Aktualnie pracuje w Chełmskiej Bibliotece Publicznej. **dw**

Złośliwy nowotwór niszczy organizm Janusza!
Daj mu szanse na dalszą walkę.

Przekaż 1,5%
NUMER KRS
0000396361
CEL SZCZEGÓŁOWY
0166249
Janusz Tymczak

Można jeszcze nas wspomóc poprzez zrzutkę
www.siepomaga.pl/janusz-tymczak

Jest jeszcze nadzieja by zawalczyć o zatrzymanie dalszego postępu choroby, bez Was nie będzie to możliwe. Dlatego zwracamy się z prośbą o przekazanie 1,5 % podatku dla Janusza. Dobro powraca!
7174

Prezydent obiecuje mieszkania socjalne

CHEŁM Chełmski magistrat pracuje nad nowym projektem mieszkaniowym. Ma obejmować zapowiadane już budownictwo czynszowe, komunalne i socjalne.

Jakiś czas temu na profilu facebookowym prezydenta **Jakuba Banaszka** pojawiła się informacja na temat przygotowywanego projektu mieszkaniowego. Zaproponował on opłatę za takie mieszkanie w wysokości między 15 a 20 zł za mkw. (z uwzględnieniem czynszu). Mieszkania te miałyby powstać przy ul. Synów Pułku oraz ul. Fabrycznej.

- Szacujemy, że możliwe jest utworzenie łącznie od 400 do 500 mieszkań. Będą to mieszkania jedno-, dwu- i trzypokojowe. Projekt zakłada również tworzenie mieszkań dostosowanych dla osób z niepełnosprawnościami - przekazał nam **Grzegorz Zarzycki** z gabinetu prezydenta Chełma.

Na razie jednak trwa analiza możliwości finansowych miasta. Magistrat ustala też, jakie są szanse na dofinansowanie tego zdania ze środków zewnętrznych - z Banku Gospodarstwa Krajowego. **dw**

„Śladami mojej rodziny"

CHEŁM Różnorakość form, krzykliwe barwy, fantazja... to wszystko cechuje dzieła Urszuli Krzysiak. Teraz jej malarskie prace będzie można obejrzeć w chełmskiej bibliotece.

16 marca (czwartek) o godz. 13 w Bibliotece Pedagogicznej w Chełmie (ul. Wieniawskiego 15) odbędzie się wernisaż prac **Urszuli Krzysiak**. Miłośnicy artystki wiedzą, że jej prace są zaskakujące i prezentują różnorodne formy i przestrzenie.

Tym razem przedstawi wystawę zatytułowaną „Śladami mojej rodziny". Jest to sentymentalna podróż artystki do bliskich jej miejsc. W prezentowanych pracach posługuje się niecodzienną dla siebie techniką, czyli grafiką. **dw**

Wojskowe Targi Służby i Pracy

CHEŁM Wojsko Polskie chce pokazać, jak atrakcyjną i nowoczesną pracą jest służba w jej jednostkach. Łączy ludzi o różnych specjalnościach oraz zainteresowaniach. Przekonać się o tym będzie można podczas weekendowych targów. Patronem medialnym wydarzenia jest Super Tydzień i Radio Bon Ton

17 i 18 marca (piątek - sobota) w Chełmie organizowane będą pierwsze Wojskowe Targi Służby i Pracy. Mają się one odbyć w Hali Sportowej MOSiR przy ul. Granicznej 2a. Targi przygotowywane są przez Ministerstwo Obrony Narodowej oraz Wojskowe Centrum Rekrutacji w 16 miastach w Polsce.

Podczas targów będzie możliwość odwiedzenia stanowisk promocyjnych: jednostek wojskowych, uczelni wojskowych i szkół ponadpodstawowych z klasami mundurowymi.

Uczestnicy będą mieli okazję osobiście porozmawiać z rekruterami Wojskowego Centrum Rekrutacji w Chełmie, studentami wojskowych uczelni oraz żołnierzami Sił Zbrojnych RP. Będzie również można dowiedzieć się, co należy zrobić, aby zostać żołnierzem, poznać warunki służby, wynagrodzenia i profity.

Chętne osoby będą mogły złożyć wniosek o wstąpienie do dobrowolnej zasadniczej służby wojskowej albo do Wojsk Obrony Terytorialnej.

- Idąc do wojska, do dobrowolnej zasadniczej służby wojskowej czy do WOT, na to pierwsze szkolenie należy się troszeczkę przygotować. Pobiegać, porobić pompki, popodciągać się na drążku. Osoby z nadwagą będą miały troszkę kłopotu, ale gwarantujemy, że po dwóch tygodniach na pewno będzie tak, jak trzeba. Taki trening przygotowujący by się przydał - mówił major **Paweł Gomela**, szef wydziału rekrutacji Wojskowego Centrum Rekrutacji w Chełmie.

Dodał też, że rozpiętość wiekowa kandydatów jest bardzo duża. Mają oni od 18 do 55 lat. Tak samo jest, jeśli chodzi o zawody nowych żołnierzy. Zgłaszają się prawnicy, lekarze, ślusarze czy elektrotechnicy.

- Chełm został wybrany na zorganizowanie Wojskowych Targów Służby i Pracy dzięki wojskowej grze terenowej. To był sukces. Mieliśmy najwięcej osób z całej Polski, najwięcej drużyn. I idąc za ciosem, teraz będą targi w Chełmie - dodał Gomela.

Podczas weekendowych targów będzie naprawdę wiele atrakcji. Zaplanowana jest przysięga wojskowa i pokaz najnowocześniejszego wojskowego sprzętu. Będzie można zobaczyć m.in. czołg Leopard 2A5, przeciwlotniczy zestaw rakietowy POPRAD, wyrzutnię rakietową WR-40 LANGUSTA czy kołowy transporter opancerzony ROSOMAK. W planach są też pokazy wyszkolenia żołnierza, sztuk walki, musztry, pierwszej pomocy. Będą też występy wojskowej orkiestry, artystów z wojskowych klubów i lokalnych domów kultury.

Chętne osoby będą mogły sprawdzić swoją celność w strzelaniu na trenażerach i strzelnicach. A na wszystkich głodnych będzie czekała wojskowa grochówka!

W sobotę zaś swoje stoisko otworzy Agencja Mienia Wojskowego. To tam będzie można, w niskich cenach, kupić artykuły wojskowe. **dw**

POSZUKUJEMY NIERUCHOMOŚCI
W tym tygodniu
dla naszych gotówkowych klientów poszukujemy:
- kawalerki do 37 m² w Chełmie
- mieszkań 2 pokojowych na 1 lub 2 piętrze
- mieszkań na wynajem
Posiadasz jedną z powyższych nieruchomości?
Zadzwoń do nas!
Patrycja Szmagalska 518 524 828
Agnieszka Białasz 665 751 038
Angelika Urbańska 885851 179
PÓŁNOC NIERUCHOMOŚCI

eprasa.pl dd46b89231

Budowlanka – miejsce z klimatem

CHEŁM Wielkim atutem kształcenia w Zespole Szkół Budowlanych i Geodezyjnych w Chełmie jest możliwość zdobycia innych kwalifikacji poprzez udział w projektach unijnych oraz praktykach zagranicznych.

W ramach zajęć z projektu Erasmus + pt.: „Z Budowlanką po Europie" młodzież z kierunków: technik budownictwa, technik geodeta, technik architektury krajobrazu była na praktykach zawodowych w Irlandii w 2018 roku, w Hiszpanii w 2019, a w 2020 i 2021 w Portugalii. Wyjazdy są poprzedzone zajęciami dotyczącymi kultury danych państw oraz podnoszeniu kompetencji z języków obcych. Dzięki uczestnictwu w projekcie uczniowie zwiększają swoje umiejętności zawodowe, językowe oraz międzykulturowe.

Do tej pory w projekcie uczestniczyło 108 uczniów. W ramach akredytacji Erasmus+ uczniowie Budowlanki mają zapewnione cykliczne wyjazdy na praktyki zawodowe. Już w maju 2023 roku młodzież pojedzie do Malagi, a w przyszłości planowane są wyjazdy do Włoch, na Maltę i Islandię. Udział w projekcie to nie tylko nauka zawodu, ale też wycieczki, poznawanie kultur, zawieranie nowych znajomości, nabywanie pewności siebie oraz zdobywanie życiowego doświadczenia.

Natomiast w ramach lekcji w klasach mundurowych prowadzonych przez wykwalifikowaną kadrę wojskową i żołnierzy zawodowych młodzież bierze udział w zajęciach z podstaw szkolenia wojskowego oraz obozach. Jest to możliwe dzięki podjętej współpracy z Jednostką Wojskową w Żaganiu, której to przedstawiciele prowadzą zajęcia terenowe oraz obozy szkoleniowe dla uczniów.

Dni otwarte w PANS

CHEŁM Państwowa Akademia Nauk Stosowanych od 22 do 24 marca organizuje „Dni otwarte". Młodzież ze szkół ponadpodstawowych będzie miała okazję poznać ofertę uczelni.

Pierwszego dnia (22 marca) odbędzie się seminarium interdyscyplinarne w budynku Instytutu Matematyki i Informatyki (rezerwacja miejsc tel. 669 316 038). 23 marca (czwartek) na młodzież czekać będzie m.in. pokaz symulatora dachowania oraz symulatora wybuchu poduszki powietrznej, stoisko Wojsk Obrony Terytorialnej, „Symulacje medyczne w zabiegach pielęgniarskich" czy warsztaty w Laboratorium chemii. Atrakcje zaplanowane są przed budynkiem Instytutu Matematyki i Informatyki (ul. Pocztowa 54), w Monoprofilowym Centrum Symulacji Medycznej (Budynek F, ul. Pocztowa 52, Chełm) oraz w Centrum Studiów Inżynierskich w Depułtyczach Królewskich 55 (rezerwacja miejsc, własny transport).

Ostatni dzień (24 marca, piątek) będzie wirtualnym dniem otwartym na stronach: www.panschelm.edu.pl, www.facebook.com/panschelm, https://www.instagram.com/pans_chelm/, https://www.youtube.com/@panschelm.

dw

eprasa.pl dd46b89231

REGION Lokalny rynek pracy w pierwszym kwartale tego roku

Bezrobocie wyższe, ale tylko teoretycznie?

Alarmujące dane napłynęły właśnie z Głównego Urzędu Statystycznego. W swoim raporcie GUS stwierdza, że stopa bezrobocia w województwie lubelskim kształtowała się pod koniec stycznia na poziomie 8,4%. W powiecie chełmskim było to aż 16,8%. Barbara Gil z Powiatowego Urzędu Pracy w Chełmie uspokaja jednak, że są to dane oparte na innym sposobie kalkulacji i faktyczny obraz rynku pracy nie jest tak bardzo pesymistyczny.

źródło: Pixabay

Corocznej tradycji stało się zadość i Główny Urząd Statystyczny przedstawił dane wynikające z aktualnego ukształtowania rynku pracy w Polsce. Co roku zaglądamy do tego raportu z pewnym niepokojem. Tego, że zawarte w nim informacje nie będą dobre, obawialiśmy się wszyscy również teraz – w momencie, kiedy od dłuższego czasu trwa kryzys gospodarczy, kolejne firmy upadają pod naporem rosnących kosztów, a nasze kieszenie drenowane są utrzymującymi się wysokimi cenami energii i żywności.

Zdroworozsądkowa analiza podpowiadałaby zatem, że rynek pracy, zwłaszcza ten lokalny, stacza się powoli w przepaść, a dane z kolejnych miesięcy mogą być już tylko gorsze. Tak by się mogło wydawać, ale obraz rzeczywistości rysowany przez urzędników z Powiatowego Urzędu Pracy w Chełmie wydaje się mimo wszystko nieco odmienny od tych pesymistycznych prognoz.

- Pod koniec lutego bieżącego roku na liście osób bezrobotnych znalazło się w naszym urzędzie 5216 osób. W porównaniu do stycznia odnotowaliśmy spadek o 7,7%. W powiecie chełmskim jest to w sumie 3101, a w mieście 2115 osób. Warto jednak nadmienić, że zarówno w jednej, jak i w drugiej grupie obserwujemy spadek w stosunku do minionych miesięcy. Stopa bezrobocia w powiecie chełmskim (najświeższe dane pochodzą z końca stycznia br.) wyniosła 16,8%, natomiast w mieście jest to 10% - wyjaśnia p.o. dyrektora placówki **Barbara Gil**.

Urzędniczka zaznacza, że do tej pory dane napływające z miasta oraz powiatu kształtowały się na porównywalnych poziomach – stopa bezrobocia wynosiła ok. 9-10%. Jesienią ubiegłego roku stopa bezrobocia, jaką odnotowano w odniesieniu do powiatu, wzrosła do poziomu 14-15%.

- Ten gwałtowny wzrost wynika z tego, że GUS dokonał tzw. rewizji miesięcznej stopy bezrobocia rejestrowanego dla Polski, poszczególnych województw oraz powiatów. Okres, który wzięto pod uwagę, to grudzień 2021-sierpień 2022. Rewizja ta dotyczy aktualizacji danych dotyczących osób pracujących poza rolnictwem indywidualnym oraz tych, którzy pracują w rolnictwie indywidualnym. Aktualizacji tej dokonywano oczywiście w oparciu o ostatni spis powszechny. Te statystyki są nieco mylące, ponieważ stopa wynikająca z raportu jest faktycznie wysoka, ale jednocześnie my nie obserwujemy aż tak drastycznych wzrostów, jeśli idzie o osoby przybywające do urzędu – wyjaśnia dalej Gil.

Okazało się zatem, że oficjalne dane nie są tak bardzo niepokojące, a spadek ilości osób zarejestrowanych jako bezrobotne miesiąc do miesiąca pozwala nawet na pewien umiarkowany optymizm.

Pracy poszukują obecnie sprzedawcy (wykwalifikowani lub osoby po prostu wykonujące ten zawód), osoby bez zawodu (nieposiadające wykształcenia oraz doświadczenia zawodowego), pracownicy obsługi biurowej, robotnicy budowlani (wykonujący nieskomplikowane prace), pracownicy administracji, nauczyciele oraz wychowawcy.

- Pojawiają się u nas również kucharze oraz fryzjerzy. Obecnie dysponujemy 52 ofertami pracy. Najczęściej poszukiwane są pielęgniarki, główni księgowi, sprzedawcy, murarze oraz tynkarze, osoby zajmujące się tapicerowaniem, elektrycy oraz kierowcy autobusów. Są to zatem zawody wymagające określonych kwalifikacji. Większość ofert, którymi dysponujemy, to oferty firm z miasta, więc osoby z terenu mają niekiedy trudność, aby tę pracę podjąć. W lutym na rynek pracy weszły 232 osoby – mówi szefowa placówki.

Liczne grono osób bezrobotnych upatruje swojej szansy w rozpoczęciu działalności gospodarczej.

- By zaspokoić wszystkie potrzeby w tym zakresie, będziemy najprawdopodobniej ubiegali się o dodatkowe środki z rezerwy ministra. Oczekujemy również na pewną transzę środków z budżetu UE. Sądzę, że te narzędzia pozwolą na zaktywizowanie jeszcze większej liczby osób.

RC

Nowe wozy pożarnicze trafią do Białopola i Wierzbicy

źródło: Starostwo Powiatowe w Chełmie

REGION 14 lutego premier Mateusz Morawiecki ogłosił rządowy program wsparcia dla lokalnych jednostek OSP. Zgodnie z jego założeniami do druhów-ochotników w całej Polsce trafi w sumie 668 nowych wozów. Nowy sprzęt pojawi się także w dwóch jednostkach funkcjonujących na terenie powiatu chełmskiego: w Białopolu i Wierzbicy.

W sobotę 4 marca, w Urzędzie Gminy w Białopolu miało miejsce oficjalne spotkanie dotyczące przekazania sprzętu. Pojawili się na nim: członek zarządu województwa lubelskiego **Zdzisław Szwed**, europosłanka **Beata Mazurek**, szef gabinetu politycznego wiceprezesa Rady Ministrów i pełnomocnik PIS okręgu wyborczego nr 18 **Ryszard Madziar**, sekretarz gminy Białopole i radna powiatowa **Beata Augustynek**, wójt gminy Białopole **Henryk Maruszewski**, przewodniczący Rady Gminy Białopole **Waldemar Wilgos**, przewodniczący Rady Gminy Wierzbica **Zdzisław Muszański** oraz radni powiatowi: **Paulina Suchań**, **Ireneusz Czmuda** i **Damian Wierak**.

- Równo cztery lata mijają, od kiedy byłem beneficjentem tych dóbr, które wynikają z istnienia ochotniczej straży pożarnej. To strażacy uczestniczyli przy gaszeniu mojego domu i jego rozbiórce, pomagali dzieciom, które są w mojej rodzinie zastępczej. Byli cały czas przy mnie, dowiadywali się, co potrzeba i pomagali - przypomniał wicestarosta **Jerzy Kwiatkowski**, dodając, że również straż ochotnicza miała duży udział w organizowaniu pomocy uchodźcom.

Do jednostek OSP w Białopolu i Wierzbicy trafią wozy typu średniego.

RC

Młodzi miłośnicy straży zmierzyli się w eliminacjach

GM. LEŚNIOWICE Dwie uczennice Szkoły Podstawowej w Leśniowicach będą reprezentowały gminę w eliminacjach powiatowych Ogólnopolskiego Turnieju Wiedzy Pożarniczej „Młodzież Zapobiega Pożarom". Tymczasem okazały się najlepsze na etapie gminnym.

źródło: Gmina Leśniowice

Uczestnicy eliminacji gminnych podzieleni byli na dwie kategorie wiekowe: klas I-IV oraz V-VIII. Wszyscy mieli do rozwiązania test, zawierający pytania dostosowane do wieku. Do kolejnego etapu przeszły: **Kaja Pająk** (grupa młodsza) oraz **Patrycja Buk** (grupa starsza).

W grupie młodszej II miejsce zajęła **Zuzanna Milewska**, natomiast III – **Igor Jaworski**. W grupie starszej II miejsce zdobył **Gabriel Tryniecki**, III miejsce – **Justyna Hulkiewicz**.

Zebranych przywitała wójt gminy Leśniowice **Joanna Jabłońska**, która pełni jednocześnie funkcję prezesa Zarządu Gminnego ZOSP RP w Leśniowicach. W skład komisji konkursowej weszli: **Edward Szkałuba, Jacek Stańkowski** i **Agnieszka Raczyńska**.

W konkursie wzięło udział w sumie 12 uczniów, uczęszczających na co dzień do SP w Leśniowicach i Sielcu.

- Dobrze, że nasi młodzi mieszkańcy interesują się wiedzą pożarniczą, mam nadzieje, że to w przyszłości zaowocuje zaangażowaniem w działalność lokalnych drużyn OSP – podkreśla wójt **Joanna Jabłońska**. – Cieszę się, że uczniowie naszych szkół podejmują również takie wyzwania, niezwiązane bezpośrednio z nauką. To świadczy o tym, że są otwarci na nowe doświadczenia i także czas wolny od nauki spędzają mądrze i pożytecznie.

RC

źródło: Gmina Leśniowice

OGŁOSZENIE

Wójt Gminy Leśniowice działając na podstawie art. 17 ust. 2 pkt 1 ustawy z dnia 9 października 2015 r. o rewitalizacji (Dz.U.2021 poz. 485) podaje do publicznej wiadomości, że na tablicy ogłoszeń Urzędu Gminy Leśniowice, we właściwych sołectwach oraz na stronie BIP urzędu: https://uglesniowice.bip.lubelskie.pl zostało zamieszczone na okres 14 dni, tj. od dnia 3 marca 2023 r. do 17 marca 2023 r. obwieszczenie o podjęciu uchwały w sprawie przystąpienia do sporządzenia Gminnego Programu Rewitalizacji Gminy Leśniowice na lata 2023 – 2030.

Szczegółowe informacje dotyczące programu rewitalizacji można uzyskać w siedzibie Urzędu Gminy Leśniowice w Referacie Gospodarki Komunalnej, Ochrony Środowiska i Rolnictwa lub pod nr tel. 82 567 54 91.

7167

7168

eprasa.pl dd46b89231

Spadł ze schodów

GM. KRAŚNICZYN Druhowie z Brzezin i strażacy z Krasnegostawu zabezpieczali przed południem miejsce lądowania i startu śmigłowca Lotniczego Pogotowia Ratunkowego.

fot. OSP Brzeziny

Do zdarzenia doszło w niedzielę, 5 marca. Jak nam przekazano, około godz. 11 wypadkowi w Surhowie Kolonii uległ starszy mężczyzna, który spadł ze schodów i odniósł obrażenia głowy.

Sytuacja musiała być poważna, skoro załoga karetki wezwała na miejsce Lotnicze Pogotowie Ratunkowe. Poszkodowany został zabrany na specjalistyczne badania. **GD**

GLAZURA - ŁAZIENKI
PROJEKTOWANIE I WYPOSAŻENIE
SALON LUSTER
Chełm, ul. Mickiewicza 29
tel. (82) 565 30 77
pn. - pt. 9:00-17:00
soboty 9:00-13:00
FIRMA WOMAR
6626

Radni poszukują sposobów, aby wypromować gminę

GM. DOROHUSK Komisja oświaty, kultury zdrowia i przestrzegania prawa rady gminy zaproponowała, aby opracować rodzaj przewodnika turystyczno-historycznego. Mógłby być w formie tradycyjnej, papierowej, ale również interaktywnej, z jednej strony archiwizować materiały dotyczące zapomnianych zakątków gminy, a z drugiej stanowić efektywne narzędzie promocyjne.

Kościół parafialny pw. św. Piotra i Pawła w Świerżach
źródło: Gmina Dorohusk

Gmina Dorohusk to jeden z najbardziej urokliwych zakątków powiatu chełmskiego. Jest to teren o niezwykle bogatej historii, kulturze oraz licznych walorach przyrodniczych. To przekonanie wyrażają również lokalni radni. Uważają, że tym bogactwem należy się podzielić z innymi – najlepiej w formie atrakcyjnej publikacji o charakterze przewodnika, ale nie tylko.

- Chcielibyśmy w ciekawy sposób przedstawić miejsca atrakcyjne pod względem turystycznym, ale również te, które są dla nas, lokalnej społeczności, cenne jako obiekty historyczne. Naszym zasadniczym celem jest jednak rzetelne opisanie tych obiektów czy miejsc, które są nieznane lub znane tylko częściowo. Takich, które zachowały się np. tylko w przekazach ustnych – wyjaśnia radny **Wojciech Wójcik**.

Radni chcą, aby wszystkie miejsca zostały zinwentaryzowane, odpowiednio oznaczone i w oparciu o ten spis powstała nowa, atrakcyjna oferta turystyczna gminy.

- Nasz pomysł spotkał się już z aprobatą władz gminy. Chcielibyśmy rozpocząć wkrótce konsultacje społeczne, w których trakcie mieszkańcy mogliby podzielić się swoją wiedzą oraz materiałami. Zachęcamy wszystkich mieszkańców, ale również osoby spoza naszego trenu, aby podzieliły się wszystkimi ciekawymi informacjami. To pomoże uczynić nasz projekt rzetelnym merytorycznie - podsumowuje radny. **RC**

Trwają inwestycje na terenie sołectwa Jagodne

GM. CHEŁM Dokładnie 1 marca władze gminy podpisały umowę z wykonawcą, który przebuduje w sumie 4,7 km dróg na terenie sołectwa Jagodne. Na tym jednak prace w miejscowości się nie zakończą. Wszczęto kolejne postępowanie przetargowe.

źródło: Pixabay

Inwestycję drogową w Jagodnem podzielono na cztery zadania. Pierwsze z nich uwzględnia przebudowę drogi w Horodyszczu, w Jagodnem oraz drogi wewnętrznej. W ramach przedsięwzięcia przebudowane zostaną odcinki o łącznej długości ok. 2,7 km. Drugie zadanie dotyczy krótkiego, niespełna 300 m odcinka ulicy położonej na terenie samego Jagodnego.

W zadaniu trzecim opisano przebudowę drogi liczącej nieco 0,5 km, która również położona jest w obrębie sołectwa. Czwarte i ostatnie działanie dotyczy najdłuższego odcinka, który zostanie poddany przebudowie. Ostatni - w Jagodnem, który zyska nową nawierzchnię, liczy nieco ponad 1,1 km. Na wszystkie prace drogowe gmina wyda w sumie nieco ponad 4,5 mln złotych.

Samorząd idzie za ciosem i już planuje kolejne prace. Tym razem dotyczą one infrastruktury wodociągowej. Z dokumentacji wynika, że na terenie sołectwa pojawi się, po pozytywnym rozstrzygnięciu przetargu i wyborze wykonawcy, blisko 13,5 km instalacji oraz 93 hydranty. W dokumentacji określono, że wszystkie prace instalacyjne muszą zostać przeprowadzone w ciągu 9 miesięcy od momentu podpisania umowy. Otwarcie ofert w tym postępowaniu nastąpi w połowie marca. **RC**

REGION Powalczą o tytuł najlepszej potrawy regionalnej

Gospodynie znów się będą bić...

Z początkiem marca rozpoczął się nabór do kolejnej, ósmej już edycji popularnego konkursu kulinarnego dla kół gospodyń wiejskich „Bitwa Regionów". Zgłoszenia można przesyłać do końca miesiąca.

źródło: Pixabay / KOWR

Koła walczą o laur najlepszego zespołu, przygotowując tradycyjną potrawę regionalną. By praca mogła zostać oceniona zgodnie z regulaminem, musi zawierać przynajmniej jeden produkt regionalny. Równie ważne jest, aby pochodziła z terenu, na którym działa dane koło gospodyń.

Konkurs organizatorzy podzielili na trzy etapy. Etap I (powiatowy) rozegra się pomiędzy zespołami, które zgłoszą w sposób prawidłowy swój udział i zostaną pozytywnie zweryfikowane pod kątem formalno-prawnym. Etap II, półfinał konkursu, to etap wojewódzki. Wezmą w nim udział koła, które zostały najlepiej ocenione podczas zmagań w swoich powiatach. W wielkim finale (etap centralny) weźmie udział 16 najlepszych kół, po jednym z każdego województwa. Warto nadmienić, że każda z edycji skupiała do tej pory setki kół gospodyń z całego kraju i stanowiła dla uczestników prawdziwe wyzwanie.

W ubiegłorocznej edycji najlepsze w województwie lubelskim okazały się „Gospodarne Dominiczanki", które podbiły serca i podniebienia oceniających gryczakami w sosie grzybowym. Zwycięskie danie składało się z kaszy gryczanej, białego sera, podsmażanej cebulki, jajek i mąki. Wszystkie składniki gospodynie obtaczały w bułce i smażyły na patelni. Twierdzą, że tak przygotowane przysmaki najlepiej smakują właśnie z sosem grzybowym.

- Byłyśmy tak zaskoczone werdyktem, że do tej pory nie możemy uwierzyć, że wygrałyśmy. Pochodzimy z małej miejscowości w gminie Stary Brus. Konkurencja była naprawdę duża, a potrawy wymyślne i wyśmienite takie. Miło na, że nasze gryczaki w sosie grzybkowym zostały docenione. To nasz największy do tej pory sukces. Działamy od 2018 roku, a nasze koło liczy 33 osoby – opowiadała o ubiegłorocznym konkursie **Jolanta Pełka**, przewodnicząca Koła Gospodyń Wiejskich „Gospodarne Dominiczanki" w Dominiczynie.

Organizatorem głównym konkursu jest Krajowy Ośrodek Wsparcia Rolnictwa, a współorganizatorem Minister Rolnictwa i Rozwoju Wsi, przy wsparciu Agencji Restrukturyzacji i Modernizacji Rolnictwa oraz Kasy Rolniczego Ubezpieczenia Społecznego. Zgłoszenia należy dokonać w formie elektronicznej, na stronie www.bitwaregionow.pl. **RC**

www.agencjaKONTENT.pl
marketing szyty na miarę.
facebook + instagram
zdjęcia z drona
wirtualne spacery
tworzenie stron www
usługi foto / wideo
360°
napisz kontakt@agencjakontent.pl lub zadzwoń 669 494 058
7009

eprasa.pl dd46b89231

Co jest grane?

WRÓŻKA ZĘBUSZKA

animacja

Sympatyczna Violetta szkoli się, żeby zostać Wróżką Zębuszką i móc wręczać dzieciom prezenty w zamian za ich mleczne zęby. Mimo szczerych chęci wciąż oblewa egzaminy, bo jedyne upominki, które potrafi wyczarować to… fioletowe kwiaty. A przed nią najważniejszy, doroczny sprawdzian. Kiedy i on kończy się porażką, Violetta podkrada innej wróżce magiczny klejnot teleportacji i z jego pomocą przenika do naszego świata…

CHEŁM
CKF ZORZA 17 marca – godz. 14 i 16; 18 i 19 marca – godz. 11 i 13

KRASNYSTAW
KINO MORSKIE OKO 16 marca – godz. 16

POKOLENIA IKEA

komedia, romans

To adaptacja bestsellerowej powieści o tym samym tytule. Piotr Czarny to czarujący trzydziestokilkuletni prawnik. Ciągle goni za adrenaliną, kobietami i imprezami. Za cel postawił sobie zapełnienie spisu kochanek imionami na każdą literę alfabetu. Jego plan staje pod znakiem zapytania, gdy jego koleżanka z pracy, Olga – jedyna kobieta, z którą jest zupełnie szczery i z którą nie sypia – stawia mu ultimatum.

CHEŁM
CKF ZORZA 13, 15 i 17 marca – godz. 20.45; 14 i 16 marca – godz. 18; 18 marca – godz. 17; 19 marca – godz. 19.30

KRASNYSTAW
KINO MORSKIE OKO 16 marca – godz. 20

WŁODAWA
KINO WDK 17-19 marca – godz. 19

KRZYK VI

horror

Po brutalnych zabójstwach, które po raz kolejny wstrząsnęły ich rodzinnym miasteczkiem, czwórka ocalałych bohaterów opuszcza legendarne Woodsboro. Pragną rozpocząć nowy rozdział życia. Przeprowadzają się do Nowego Jorku, dynamicznego, wielkiego miasta pełnego ludzi, które ma im pomóc zapomnieć o mrocznej przeszłości. Jednak Ghostface sprawi, że Nowy Jork mieć będzie jeszcze jeden powód, aby nigdy nie zasypiać.

KRASNYSTAW
KINO MORSKIE OKO 17-19 marca – godz. 19.45

Raz Dwa Trzy zaśpiewa piosenki Osieckiej i Młynarskiego

KONCERT Na polskiej scenie muzycznej obecni są od 33 lat. Prostotą i szczerością trafiają do każdego, są uniwersalni. W Chełmie grupa Raz Dwa Trzy zaprezentuje piosenki wybitnych twórców: Agnieszki Osieckiej i Wojciecha Młynarskiego. Koncert „Człowiek czasami serce otworzy…" 25 marca o godzinie 19 w Chełmskim Domu Kultury.

Agnieszka Osiecka i Wojciech Młynarski posiedli unikatową umiejętność obserwacji ludzkiej potrzeby bycia kochanym. Koncert złożony z ich piosenek to żywe, muzyczne zestawienie odmiennego podejścia do uczuciowych usiłowań podejmowanych przez poszczególne bohaterki i bohaterów ich utworów. Postaci, które stworzyli w swoich piosenkach potrafią zapaść na „chorobę" miłości tak samo szybko, jak mozolnie i z trudem się odkochiwać. Opisać ulotną wymianę spojrzeń albo spór między zimnym intelektem a nagłym porywem serca. Czy to w ogóle możliwe? Agnieszka Osiecka i Wojciech Młynarski prawdopodobnie przypuszczali, że nie. Ale jako twórcy niemogący i nieumiejący uwolnić się od wrodzonych talentów wiedzieli, że usiłować trzeba…

Jednym słowem koncert „Człowiek czasami serce otworzy…" jest opowieścią pozornie starą jak świat. A przekażą ją: **Adam Nowak** (gitara, śpiew), **Grzegorz Szwałek** (pianino elektryczne, akordeon), **Jacek Olejarz** (perkusja), **Jarek Treliński** (gitara elektryczna, akustyczna), **Mirek Kowalik** (gitara basowa, kontrabas) i **Tadek Kulas** (trąbka).

Bilety na koncert w cenie od 100 zł. **szer**

Anglik w Żółtańcach

KONCERT Tim Brooks wystąpi w piątek 24 marca na domowym koncercie w Żółtańcach-Kolonii koło Chełma. Początek o godz. 20.

Tim Brooks to piosenkarz i autor tekstów z Londynu. Łącząc światową grę klasycznych wykonawców, takich jak Bruce Springsteen i Bob Dylan, nowoczesne brzmienia Franka Turnera i Briana Fallona i dostarczając to z potężnym, uduchowionym wokalem (po części Chris Cornell, po części Kelly Jones), Tim ma naprawdę wyjątkowy dźwięk.

Intensywnie koncertował w Wielkiej Brytanii i Europie. Oprócz własnej muzyki Tim tworzył z różnymi artystami, w tym z rumuńskimi liderami list przebojów, trubadurami muzyki country z Nashville i obiecującymi niemieckimi producentami EDM. Jego najnowsza EP-ka, 3LS, jest już dostępna na wszystkich platformach streamingowych. W ciągu najbliższych kilku miesięcy wyda swój debiutancki pełnometrażowy album „I Saw A Monster", nagrany podczas solowej podróży po Szkockich Highlands.

Osoby, które chciałyby ten wieczór spędzić na koncercie w Żółtańcach i chcą poznać dokładny adres wydarzenia, powinny zadzwonić pod nr 501-115-555 lub wysłać e-mail na adres swiatlozewschodu@gmail.com. W temacie maila należy napisać „TIM", a w treści podać swoje imię i nazwisko, numer telefonu oraz informację, dla ilu osób chcą dokonać rezerwacji. Wejściówka kosztuje „co łaska". Sugerowana kwota – 30 zł (nie wypada wrzucić mniej; wypada wrzucić więcej). Na koncert warto zabrać ze sobą krzesełko ewentualnie poduszkę oraz kapcie. **opr. szer**
(źródło facebook.com/events)

Kobieta w literaturze i filmie

WYSTAWA Do 18 marca w Bibliotece Pedagogicznej w Chełmie prezentowana jest wystawa zatytułowana „Z kobietą w tytule". Prezentuje różne wizerunki bohaterek literackich i filmowych.

Ekspozycja składa się z wydawnictw książkowych i filmów DVD, pochodzących z zasobów biblioteki. Towarzyszą jej prace Urszuli Mazurek, które ukazują piękno i subtelność kobiety.

Wystawę oglądać można w godzinach pracy biblioteki. **szer**

Zwariowana komedia w gwiazdorskiej obsadzie

SPEKTAKL Chełmski Dom Kultury zaprasza 16 kwietnia na „Kobietę idealną". W przedstawieniu udział wezmą: Adrianna Biedrzyńska, Artur Dziurman, Piotr Dąbrowski i Michał Pietrzak.

Greta i Albert, małżeństwo aktorów, wiedzie szalone życie, walcząc o swoje miejsce na scenie i w związku. Czy należy się godzić z upływającym czasem? Każde z nich radzi sobie z tym na swój sposób. Greta stawia czoła przyszłości za pomocą zabiegów chirurgii estetycznej, powoli tracąc rysy twarzy, natomiast Albert biernie się jej poddaje... do czasu. Przyszłość... Co przyniesie kolejny dzień? I jak nie dać się zepchnąć ze sceny, nie tylko tej zwanej życiem? Pewnego dnia w życiu małżeńskiego duetu pojawia się dwóch braci. Modest jest lekarzem medycyny estetycznej oferującym Grecie wieczną młodość, a może i miłość? Jego starszy brat Gerard to mecenas, który reprezentuje tylko bogatych i wpływowych klientów. Który z nich skrywa tajemnicę?

„Kobieta idealna" to znakomita komedia pomyłek, pełna intryg i zwrotów akcji, która na wesoło ukazuje rozterki każdego z nas. Sekret, spisek, zmowa, oszustwo, gierki, romans - jak się w tym wszystkim nie pogubić, skoro każdy ma coś do ukrycia? Wszyscy grają przemyślane przez siebie role. Uleczyć ich może tylko prawdziwa miłość, ale jak się połapać, kto jest kim, żeby odpowiednio ulokować uczucia?

Spektakl będzie można obejrzeć 16 kwietnia. Początek o godz. 17. Bilety w cenie 100 złotych. **opr. szer**

Babski przekręt we Włodawie

SPEKTAKL Włodawski Dom Kultury zaprasza na spektakl komediowy w doborowej obsadzie. „Babski przekręt" już 20 marca o godz.19. Bilety (80 zł indywidualne i 70 zł dla grup zorganizowanych) dostępne na kinowdk.pl lub w kasie kina.

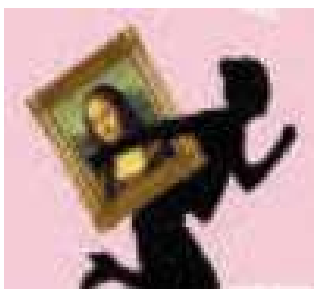

„Babski przekręt" to niesamowita historia czterech nietuzinkowych kobiet, które otrzymują od włoskiego biznesmena zlecenie, by ukraść słynny obraz Mona Lisy. Wszystkie są wściekłe i zdeterminowane, żeby dokonać kradzieży i odegrać się na ludziach, którzy je skrzywdzili. Czy im się to uda? Czy znajdą wspólny język przy takiej różnicy charakterów? Czy otrzymają obiecane 100 milionów dolarów? I co zamierzają zrobić z tak niewyobrażalną i niedorzeczną sumą pieniędzy?

Chcesz się dowiedzieć, jaki będzie finał? Odpowiedź już 20 marca. **szer**

Co jest grane?

ANT MAN I OSA: KWANTOMANIA

akcja, sci-fi

Superbohaterowie Scott Lang (Paul Rudd) i Hope Van Dyne (Evangeline Lilly) powracają jako Ant-Man i Osa w nowym, pełnym przygód filmie. Wraz z rodzicami Hope, Hankiem Pymem (Michael Douglas) i Janet Van Dyne (Michelle Pfeiffer), oraz córką Scotta, Cassie Lang (Kathryn Newton) będą eksplorować Wymiar Kwantowy, gdzie spotkają zadziwiające, nieznane istoty. To, co tam przeżyją, zmieni ich wyobrażenia o tym, co jest możliwe.

CHEŁM
CKF ZORZA 13 i 15 marca – godz. 18; 14 i 16 marca – godz. 20.15

KRASNYSTAW
KINO MORSKIE OKO 16 marca – godz. 17.45

OPIEKUN

dramat

Borykający się z kryzysem małżeńskim dziennikarz dostaje od szefa zadanie opowiedzenia niecodziennych historii pielgrzymów przybywających do pobliskiego sanktuarium św. Józefa, twierdzących, że przydarzył im się cud. On także odkrywa, że jego historia ma wiele wspólnego z milczącym opiekunem Świętej Rodziny. Czy w momencie, gdy będzie musiał podjąć decyzję, która zaważy na losach jego rodziny, zachowa się jak… św. Józef?

CHEŁM
CKF ZORZA 18 marca – godz. 15; 19 marca – godz. 17.30

IMPERIUM ŚWIATŁA

melodramat

Akcja filmu rozgrywa się w latach 80., na północnych nabrzeżach hrabstwa Kent. Po jedynym kinie w okolicy krząta się Hilary. Kobieta cierpi na chorobę dwubiegunową, zażywa lit, romansuje z żonatym szefem, a od kina jako rytuału trzyma się z dala. Rutyna jej kolejnych dni stanowi ramę całej opowieści i dopiero miłość do młodego Stephena okazuje się klinem wbitym w gładziutką fakturę jej egzystencji

CHEŁM
CKF ZORZA 17 marca – godz. 18; 18 marca – godz. 19.15; 19 marca – godz. 15

eprasa.pl dd46b89231

Przed szkołą polała się krew

CHEŁM Blisko 15 litrów krwi oddano podczas akcji zorganizowanej 8 marca przez Szkołę Policealną – Medyczne Studium Zawodowe im. Władysławy Szoc w Chełmie. Przebiegała pod hasłem „Oddając krew, dajesz kolejną szansę".

fot. organizator

Tym bezcennym darem ratującym ludzkie życie i zdrowie zdecydowali podzielić się z potrzebującymi nie tylko słuchacze, ale również funkcjonariusze zakładu karnego, druhowie z jednostek OSP oraz członkowie WOPR. W sumie zarejestrowało się 37 osób, ale nie wszyscy zostali zakwalifikowani tego dnia do oddania krwi.

- W krwiobusie, który zaparkował przed szkołą, krew pobrano od 33 dawców – powiedział **Jakub Kursa**, słuchacz kierunku technik sterylizacji medycznej, a jednocześnie inicjator akcji. – Wśród nich byli funkcjonariusze ZK w Chełmie, druhowie z OSP w Kaniem, Wierzbicy, Zarzecza, Busówna, Wojsławic i Czułczyc, ratownicy wodni oraz słuchacze szkoły policealnej.

Ich dar przeznaczony będzie dla osób poszkodowanych w wypadkach komunikacyjnych z województwa lubelskiego. W tym roku, do 7 marca, odnotowano już 119 wypadków. 18 osób poniosło w nich śmierć, a 140 zostało rannych. Wielu tym, którzy przeżyli, potrzebna była operacja ratująca życie, a przede wszystkim krew.

- Wszystkim bardzo serdecznie dziękuję za udział w akcji oraz pomoc w jej organizacji, zwłaszcza dyrekcji szkoły oraz pani **Jadwidze Woźniak**, naszej kierownik szkolenia praktycznego, która koordynowała to wydarzenie.

Takie działania, jak to zorganizowane przez Szkołę Policealną – Medyczne Studium Zawodowe, są bardzo pożądane. Krew jest bowiem potrzebna zawsze, a nie da się jej wyprodukować. Najbardziej brakuje grupy 0 Rh minus (dane z ubiegłego tygodnia).

Jak przekazał nam Kursa on i jego koledzy nie zamierzają poprzestać na jednej akcji poboru krwi.

Patronat nad wydarzeniem objęły: Regionalne Centrum Krwiodawstwa i Krwiolecznictwa w Lublinie, Wojewódzki Ośrodek Ruchu Drogowego w Chełmie oraz Oddział Rejonowy Polskiego Czerwonego Krzyża w Chełmie. Wśród patronów medialnych znalazły się m.in. redakcje Super Tygodnia Chełmskiego i Radia Bon Ton. **szer**

W chełmskim Oddziale Terenowym Regionalnego Centrum Krwiodawstwa i Krwiolecznictwa w Lublinie można oddać krew pełną krew oraz osocze metodą aferezy. Rejestracja dawców w dni robocze odbywa się w godzinach od 7 do 12, a w każdą pierwszą niedzielę miesiąca w godz. 8-11. Punkt mieści się przy ulicy Szpitalnej 53.

Bezpłatne szczepienia przeciw HPV

fot. pixabay

1 czerwca mają ruszyć bezpłatne szczepienia przeciw HPV u dziewcząt i chłopców. Niebawem odbędzie się przetarg na zakup szczepionek.

Powszechnym, dobrowolnym i darmowym szczepieniem objęte mają być dwie grupy wiekowe. Chodzi o dzieci w wieku 12 i 13 lat. Schemat ma być dwudawkowy. Realizacja będzie wykonywana tak jak innych szczepień pediatrycznych, w ramach podstawowej opieki zdrowotnej. Więcej szczegółów o zasadach i przebiegu szczepień resort zdrowia ma podać po zakupie szczepionek.

HPV, czyli wirus brodawczaka ludzkiego jest najczęstszym wirusem zakaźnym przenoszonym drogą płciową. Infekcje nim są często bezobjawowe i choć w większości przypadków ustępują samoistnie, to jednak czasami stają się przewlekłe i mogą prowadzić do nowotworów, w tym do raka szyjki macicy, sromu i pochwy u kobiet, raka prącia u mężczyzn, a także nowotworów odbytu oraz głowy i szyi u obu płci.

Przeciwko HPV można się szczepić od lat. Na rynku dostępne są trzy szczepionki: 2-walentna, 4-walentna i 9-walentna. Wszystkie chronią przed najbardziej onkogennymi typami wirusa, czyli 16 i 18, a także przed zmianami przednowotworowymi i nowotworami narządów płciowych (szyjki macicy, sromu, pochwy) i odbytu. Zalecane są dziewczętom i młodym kobietom, a także chłopcom i młodym mężczyznom. Dotychczas były dostępne odpłatnie (szczepionka 2-walentna z 50% refundacją) i tylko w niektórych miastach i gminach realizowano programy szczepień nastolatek lub nastolatek i nastolatków finansowane ze środków samorządowych. W naszym województwie akcję bezpłatnych szczepień przeciw HPV od ponad 11 lat realizuje m.in. Włodawa.

opr. szer

Mammobus przyjedzie do Żmudzi

W ramach programu profilaktycznego Narodowy Fundusz Zdrowia zaprasza na bezpłatne badania piersi w mammobusach. To najlepszy sposób, aby skontrolować stan swojego zdrowia i upewnić się, że wszystko jest w porządku.

Autokar ze sprzętem do badania piersi przyjedzie do Żmudzi 20 marca. Zaparkuje na ul. Lipowej 1 przy budynku ośrodka zdrowia. Mammografia będzie wykonywana w godzinach 9-14. Na badania zapisać się można, dzwoniąc pod numer 723 351 002 lub 723 351 003. Można będzie też przyjść bezpośrednio „z ulicy". Mammografia zostanie wykonana pod warunkiem, że są wolne miejsca, a w przypadku ich braku, zarejestrować się na inny termin.

Do mammografii nie trzeba się specjalnie przygotowywać. Ponieważ konieczne będzie rozebranie się do pasa, warto ubrać się odpowiednio wygodnie. W dniu badania nie należy stosować na skórę dezodorantu z talkiem, balsamu ani kremu. Jeśli mammografia wykonywana jest po raz kolejny, dobrze zabrać ze sobą zdjęcia i opis poprzedniego badania dla porównania. Pomaga to lekarzom zinterpretować wynik, a w wielu przypadkach pozwala uniknąć konieczności wykonywania dodatkowych badań.

W badaniach mogą uczestniczyć panie w wieku od 50 do 69 lat, które są ubezpieczone i nie miały wykonanej mammografii w ciągu ostatnich 24 miesięcy, lub są w grupie ryzyka (rak piersi w rodzinie u marki, siostry lub córki, lub mutacje w obrębie genów BRCA1 lub/i BRCA2) i w roku poprzedzającym otrzymały w ramach realizacji programu pisemne wskazanie do ponownego badania po upływie 12 miesięcy.

Przypominamy, że badanie nie wymaga skierowania lekarskiego i można je wykonać w dowolnym miejscu w Polsce niezależnie od miejsca zamieszkania. **szer**

Sprostowanie

Od Kancelarii Radcy Prawnego Paulina Tyborowska otrzymaliśmy wniosek o takie oto sprostowanie:

„W artykule autorstwa pod tytułem „Powiat włodawski. Kogo czeka „ścięcie" za takie cięcie nad Bugiem?" opublikowanym w dzienniku Super Tydzień Chełmski oraz na stronie internetowej www.supertydzen.pl podano czytelnikom nieprawdziwe informacje wymagające sprostowania.

Nieprawdą jest, że w okolicy Sobiboru w dolinie Bugu zasypane zostały starorzecza, Skarpa Nadbużańska zdewastowana, a stanowiska objęte ochroną gatunkową zniszczone. Opisany w materiale obszar nie stanowi użytku ekologicznego ani nie jest położony w granicach tzw. Skarpy Nadbużańskiej. Pismem z dnia 10 listopada 2022 r. Regionalna Dyrekcja Ochrony Środowiska w Lublinie potwierdziła, że na działkach objętych wycinką oraz w ich bezpośrednim sąsiedztwie brak jest ustalonych stref ochrony stanowisk zwierząt, roślin i grzybów.

Pod koniec 2021 r. prace wycinkowe na przedmiotowych nieruchomościach wzdłuż rzeki Bug były przeprowadzane na zlecenie Nadbużańskiego Oddziału Straży Granicznej w celu oczyszczenia pasa drogi gruntowej w pasie drogi granicznej na odcinku długości 6,5 km".

PRACOWNIA PROTETYCZNA
Technik dentystyczny
Jadwiga Branecka - Kania
pl. Kupiecki 10 (II piętro)
pon. - pt.:
10.00 - 16.00
Tel: 606 902 148
3658

Lek. med. Zbigniew Bąk
SPECJALISTA
NEUROLOG
Chełm, ul. Zachodnia 41
(os. Gwarek)
Przyjmuje: poniedziałki, czwartki, od godz. 16.00
Rejestracja telefoniczna
82 564 30 74
3236

GABINET STOMATOLOGICZNY
lek. stom. Beata Olszamowska
KONTRAKT NFZ
Nowy OŚRODEK ZDROWIA
ul. Diamentowa 8, Kamień
tel. 602 178 942
82- 567 15 17
CZYNNY
pon. - czw. 9.00 -13.00
wt. 13.00 - 18.00
śr. 9.00 - 14.00
ZAPRASZAMY PACJENTÓW Z CHEŁMA I OKOLICZNYCH GMIN
5545

„Żyj dziś bo tylko dziś jest w Twoim zasięgu."
N&G
Z INNEJ PERSPEKTYWY
Nikola Godyńska i Grzegorz Popławski
zapraszają do zapoznania się z holistycznym podejściem.
Medycyna naturalna
Hipnoterapia
Terapia Access Bars
Masaż intuicyjny
Bioenergoterapia
Coaching osobisty oraz partnerski
Pierwsza pomoc w kryzysie
Praca z traumą oraz uzależnieniami
PTSD
Tel: +48 532 060 577
nikola.godynska@onet.pl
7151

www.nzozlekdent.pl
LEK-DENT Chełm, ul. Wołyńska 32
lek. med.
Tomasz Wojewoda
specjalista ginekolog-położnik
zaprasza
poniedziałki - 16:00 - 18:00
KOMPLEKSOWA OPIEKA położnicza i ginekologiczna
USG, KTG i cytologia
Rejestracja tel.
82 563 13 53, 82 565 13 53
3061

GABINET ZDROWIA PSYCHICZNEGO
PRZYCHODNIA SPECJALISTYCZNA CENTRUM
Dr n. med. Marek Daniłosio
lekarz specjalista psychiatra
psychoterapeuta
leczenie zaburzeń psychicznych u dorosłych, młodzieży i dzieci
Chełm, ul. Szpitalna 47/10
82 569 90 10, 82 569 90 11
www.przychodniacentrum.com
6405

APTEKA pomocna
pn - pt 7:00 - 21:00
sob 8:00 - 21:00
ul. Szpitalna 40
Chełm
4749

LEK DENT Chełm
ul. Wołyńska 32
Dr n.med.
Krzysztof Wojewoda
Specjalista Ginekolog-Położnik
zaprasza
wtorki środy piątki
USG i KTG
(w ramach wizyty)
Kolposkopia
Rejestracja tel.
82 563 13 53, 82 565 13 53
4184

APTEKA Na Deptaku
pn-pt 7:00 - 19:00
sob 7:00 - 17:00
ul. Lwowska 21/7
Chełm
3650

eprasa.pl dd46b89231

Młodość pokonała doświadczenie

BOKS Wygrana przez nokaut techniczny w połowie starcia podczas gali Dzierżoniów Boxing Night. W ten sposób kolejne zwycięstwo wpisał na swoje konto Michał Soczyński. Pochodzący z Dorohuska pięściarz, obecnie trenujący w Starej Szkole Boksu w Lublinie i walczący dla Queensberry Polska, zmusił rywala do poddania się. Tym samym udało mu się zachować bilans samych wygranych.

fot. Michał Soczyński

Pierwotnie rywalem 24-letniego **Michała Soczyńskiego** miał być pochodzący ze Słowacji **Michal Plesnik**, jednak dzień przed walką zrezygnował z wejścia do ringu. Szybki wybór zdecydował, że pięściarz z Dorohuska zmierzy się z 40-letnim Wenezuelczykiem **Juanem Carlosem Rodriguezem**. Bilans 18 wygranych (w tym 17 przez nokaut) i trzech porażek u rywala sugerował, że „Soczka" czeka ciężki pojedynek zakontraktowany na sześć rund.

Pierwsza runda była wymianą ciosów i wyczuwaniem się wzajemnie. W drugiej Soczyński ostrzej przystąpił do ataku, a mając przewagę wzrostu i zasięgu ramion, zmuszał przeciwnika do uników i prób kontrataku. Mniejszy wzrost Rodrigueza chwilami działał na jego korzyść, ponieważ wyższemu Polakowi trudniej było go trafić i musiał obniżać pozycję.

W trzeciej rundzie było widać jeszcze większą determinację Michała Soczyńskiego, który zasypywał przeciwnika ciosami na głowę i korpus. Zaraz po gongu na półmetku pojedynku w narożniku pięściarza z Wenezueli zapadła decyzja o poddaniu walki. W ten sposób nasz zawodnik sięgnął po następne zwycięstwo w zawodowej karierze, wygrywając przez nokaut techniczny.

Podczas tego starcia, co zauważyli również komentatorzy TVP Sport, widać było efekty ciężkiej pracy Michała Soczyńskiego, który przez kilka tygodni trenował w Hiszpanii pod okiem **Gabriela Sarmiento**. **MP**

Nasi walczyli w Łęcznej

MMA Trzech fighterów z dwóch chełmskich klubów weszło do klatki podczas ósmej edycji Madness Cage Fighting, która 10 marca odbyła się w Łęcznej. Jednemu z nich udało się sięgnąć po zwycięstwo.

Delegacja z Centrum Sportów Walki Bastion w Chełmie

W kat. 68 kg **Jakub Nowosad**, reprezentant Centrum Sportów Walki Bastion w Chełmie, decyzją sędziów 3:0 pokonał **Michała Kłosa** z Universal Fight Team Rzeszów. Tym samym chełmianin przełamał złą passę i w pięknym stylu wrócił na zwycięskie tory. Nie powiodło się natomiast jego klubowemu koledze, **Danielowi Krawczyńskiemu**, walczącemu w kat. 84 kg. W trzeciej rundzie przegrał przez nokaut techniczny w starciu z **Dominikiem Sztabą** z Motoru Lublin.

- Daniel ten pojedynek „wziął z marszu", bo wskoczył na zastępstwo dosłownie dwa tygodnie przed galą - mówi **Wojciech Zaprawa**, prezes Centrum Sportów Walki Bastion w Chełmie. - Mimo mniejszego doświadczenia, przez dwie rundy stawiał dzielny opór i nie dał sobie zrobić krzywdy, więc jego występ i tak uznajemy za udany.

Podczas Madness Cage Fighting 8 chełmską Fabrykę Sportu reprezentował natomiast **Piotr Jaworski**. W kat. 66 kg przez nokaut techniczny uległ ciosom **Doriana Brodzika** z Górnika Łęczna.

- Miałem nadzieję na zwycięstwo, bo stójkowo wydaje mi się, że byłem mocniejszy, jednak przeciwnik okazał się lepszy pod kątem wytrenowania zapaśniczego - mówi Piotr Jaworski.

- I właśnie u siebie będę teraz nad tym pracował, bo samą stójką ciężko wygrać walkę. Czekam już na kolejną możliwość walki, żeby nadrobić straty. **MP**

Sportowa baza lokalowa zostanie poszerzona

GM. WOJSŁAWICE Trwają ostatnie prace wykończeniowe przy zapleczu sanitarno-szatniowym na stadionie sportowym w Wojsławicach. Na tym jednak bieżące plany dotyczące „sportu" się nie kończą. Już wkrótce baza sportowa gminy zostanie poszerzona o kolejny obiekt – nową salę gimnastyczną, która powstanie przy Zespole Szkół w Wojsławicach -Kolonii.

O tym, czy pierwsza łopata istotnie zostanie wbita już wkrótce, władze gminy przekonają się na początku kwietnia, kiedy nastąpi otwarcie ofert w ogłoszonym postępowaniu przetargowym. Przed wykonawcą zostanie postawione zadanie wybudowania budynku jednokondygnacyjnego, niskiego, na planie litery „L". Zgodnie z informacjami zawartymi w dokumentacji, zostanie „połączony łącznikiem z budynkiem dydaktycznym". Ponadto nowy budynek ma nawiązywać w swoim kształcie do istniejącego budynku dydaktycznego.

Jak zapewniają władze gminy, forma architektoniczna i funkcja obiektu dostosowana została do krajobrazu i otaczającej zabudowy. Do dyspozycji przyszłych użytkowników oddane zostanie niemal 1900 mkw. powierzchni.

W dokumentacji zawarto i tę informację, że projektowana sala gimnastyczna ma na celu zaspokojenie szkolnych i gminnych potrzeb sportowo-rekreacyjnych. Budynek zawierać będzie „pełnowymiarową arenę sportową wraz z widownią oraz pomieszczenia jej towarzyszące takie jak zaplecze sanitarno-szatniowe". Na tym etapie wiadomo również, że inwestycja będzie współfinansowana ze środków pochodzących z rządowego funduszu Polski Ład. Ostateczna kwota, jaką gmina przeznaczy na sfinansowanie prac, będzie jednak znana po zamknięciu procedury przetargowej. **RC**

Było naprawdę hardcorowo

NASZ PATRONAT

fot. Katarzyna Barczyk

BIEGI Ponad 300 osób stanęło w sobotę na starcie piątej edycji Hardcorowej Kumowej. W tym roku wymagający teren był jeszcze trudniejszy do pokonania przez pogodę. Przebiegnięcie niektórych odcinków trasy zmieniało się w błotną mordęgę.

fot. Marcin Orłowski

fot. Marcin Orłowski

Biegacze mieli do wyboru dwa dystanse: 30 km i 10 km, a klasyfikacja była prowadzona oddzielnie dla kobiet i mężczyzn. Na dłuższej trasie najszybsi byli **Kamil Borowski** (2 godz. 15 min 45 sek.) i **Izabela Malinowska** (2 godz. 37 min 57 sek.), drugie miejsca przypadły **Mateuszowi Wilkosowi** (2 godz. 17 min 46 sek.) i **Annie Psui** (2 godz. 55 min 20 sek.), a trzecie **Tomaszowi Skawińskiemu** (2 godz. 26 min 23 sek.) i **Julii Orzechowskiej** (3 godz. 8 min 17 sek.). Na tym dystansie rywalizowali również funkcjonariusze Straży Granicznej, wśród których kolejne miejsca podium zajęli **Paweł Gregorczuk** z Nadbużańskiego Oddziału Straży Granicznej (2 godz. 13 min 8 sek.), **Michał Jamioł** z Karpackiego Oddziału SG (2 godz. 17 min 41 sek.) i **Kamil Bednorz** ze Śląskiego Oddziału SG (2 godz. 25 min 29 sek.).

fot. Przystanek Chełm

Z trasą 10 km najszybciej poradzili sobie **Łukasz Nestorowicz** (40 min 59 sek.) i **Justyna Jagiełło** (51 min 49 sek.), za nimi znaleźli się **Radosław Echta** (47 min 1 sek.) i **Anna Śliwa** (58 min 43 sek.), a podium zamknęli **Konrad Koguciuk** (47 min 7 sek.) i **Dominika Uraziuk** (1 godz. 6 min 13 sek.). Na tym dystansie mierzyły się też funkcjonariuszki SG, gdzie podium przypadło kolejno **Grażynie Zieniawie** z Morskiego Oddziału SG (51 min 39 sek.), **Justynie Trzaskalskiej** z NOSG (54 min 17 sek.) i **Irminie Sikorze-Kołodziej** z Centrum Szkolenia SG (54 min 37 sek.).

Kilkudziesięciu biegaczy otrzymało również specjalne wyróżnienia za uczestnictwo we wszystkich dotychczasowych edycjach Hardcorowej Kumowej.

Więcej zdjęć z biegu na www.supertydzien.pl. **MP**

Chełm górą!

Drużyny z chełmskich szkół okazały się najlepsze w rozgrywkach rejonowych zmagań organizowanych przez Miejski Szkolny Związek Sportowy.

W rywalizacji koszykarskiej chłopców wygrała drużyna ze Szkoły Podstawowej nr 8 (opiekun **Artur Rutkowski**), która w etapie wojewódzkim zagra 21 marca w Białej Podlaskiej. W piłce ręcznej natomiast bezkonkurencyjne były dziewczęta z Zespołu Szkół Ekonomicznych i Mundurowych (opiekun **Sebastian Kogut**) i chłopcy z II Liceum Ogólnokształcącego (opiekun **Adam Kot**). Obie drużyny awansowały do rozgrywek wojewódzkich, które czekają je 22 marca w Kraśniku. Z kolei w zmaganiach siatkarskich awans do rozgrywek wojewódzkich uzyskała męska drużyna z II LO (opiekun Adam Kot). Odbędą się one 24 marca w Chełmie. **MP**

eprasa.pl dd46b89231

Sensei podnoszą umiejętności

KARATE Trenerzy dwóch chełmskich szkół karate brali udział w 12 edycji IKO Polish Fighters Camp 2023. Podczas obozu mogli poznać nowe umiejętności i techniki stosowane w walkach. W szkoleniu w Nałęczowie uczestniczyło w sumie kilkaset osób, zarówno w Polski, jak i z dalszych zakątków świata.

Gośćmi specjalnymi tegorocznej edycji IKO Polish Fighters Camp byli shihan **Koichi Kawabata** (7 dan), trener mistrzów Japonii, oraz dwaj jego uczniowie **Renji Ohata** i **Ryoji Ohata**. Klub Karate Kyokushin Kanku w Chełmie był reprezentowany przez senseia **Waldemara Kozioła** i senseia **Krzysztofa Kozioła**, a Chełmska Szkoła Karate Kyokushin Satori przez senseia **Bartłomieja Zakrzewskiego**, senseia **Wojciecha Kłodnickiego** oraz sensei **Beatę Nafalską**.

Wszyscy mieli możliwość trenować i sparować z karatekami z innych krajów pod okiem doświadczonych trenerów, a przy okazji wymienić się doświadczeniem. Zgodnie podkreślają, że nabytą wiedzę wykorzystają podczas przygotowań swoich podopiecznych do kolejnych zawodów.

MP

Z przodu sensei z Klubu Karate Kyokushin Kanku w Chełmie

Reprezentacja Chełmskiej Szkoły Karate Kyokushin Satori

Gotowi na rundę wiosenną

PIŁKA NOŻNA W tym miesiącu na boiska wrócą piłkarze IV ligi, a także chełmskiej okręgówki i klasy A. Dobiegają końca mecze kontrolne, transfery i przygotowania do walki o punkty. W pierwszych dniach marca części drużyn plany pokrzyżowała jednak pogoda.

IV liga

Wysokie zwycięstwo 7:1 zanotował Start Krasnystaw, pokonując w swoim piątym sparingu Kryształ Werbkowice. Trener Startu **Marek Kwiecień** przyznaje, że było to dobre spotkanie, mimo że przeciwnik nie postawił trudnych warunków.

- Wygrana cieszy, ale szkoda, że Kryształ nie był w lepszej formie, bo przed wznowieniem ligi chcielibyśmy zagrać z najlepiej dysponowanymi rywalami - dodaje.

Grająca w tej samej lidze Sparta Rejowiec Fabryczny uległa w meczu kontrolnym Lewartowi Lubartów 0:1. Z kolei Bug Hanna 4:0 pokonał drugi skład Avii Świdnik, od początku narzucając swoje warunki i utrzymując kontrolę przez większość spotkania. Pierwszą bramkę drużynie trenowanej przez **Łukasza Jankowskiego** udało się zdobyć po dobrze przeprowadzonej akcji zespołowej.

- Bardzo dobrze działaliśmy nie tylko o ofensywie, ale również w obronie, na początku drugiej połowy odpierając atak pozycyjny rywali - mówi szkoleniowiec Bugu Hanna. - Myślę, że mogliśmy pokusić się o więcej bramek, niemniej jednak wynik i tak jest satysfakcjonujący. Moim zdaniem był to najlepszy nasz mecz kontrolny do tej pory. Skład drużyny mamy już praktycznie pełny, dopinamy ostatnie formalności związane z finalizacją transferów testowanych zawodników.

Chełmska klasa okręgowa

Żywiołowy mecz kontrolny ma za sobą Kłos Gmina Chełm, który w Lubyczy Królewskiej pokonał miejscową Granicę 5:2. Mimo dość pewnego zwycięstwa, trener **Robert Tarnowski** zaznacza, że jego podopieczni nie uniknęli błędów, m.in. w defensywie.

- Jestem bardzo zadowolony szczególnie z juniorów, którzy trenują z nami w okresie przygotowawczym - dodaje. - Bez większych obaw wychodzili na boisko, dobrze się na nim czuli i równie dobrze radzili.

Wicelider tabeli po rundzie jesiennej, czyli Ogniwo Wierzbica, uległo 0:1 juniorom Górnika Łęczna, Brat Siennica Nadolna przegrał sparing z Hetmanem Zamość 0:6, a Frassati Fajsławice 2:5 z LKS Biskupice. Zwycięstwo zanotował Hetman Żółkiewka, pokonując 4:2 Astrę Leśniowice oraz Granica Dorohusk wygrywając 5:1 z Unią Białopole. Natomiast w wewnętrznym meczu Znicza Siennica Różana seniorzy ograli juniorów 14:6.

Silny wiatr nie ułatwiał gry i konstruowania akcji w meczu Ruchu Izbica z Potokiem Sitno, który zakończył się remisem 2:2.

- Warunki pogodowe swoją drogą, ale samo zachowanie na boisku mojej drużyny było na dobrym poziomie, więc jestem zadowolony z przebiegu tego spotkania - mówi **Roman Blonka**, trener Ruchu Izbica. - Pierwsza bramka padła po strzale z rzutu karnego **Gabriela Lewandowskiego**, a druga po składnej akcji **Mateusza Kliszcza** i **Bartosza Babiarza**.

Remisem zakończyło się również spotkanie kontrolne Włodawianki z juniorami Lublinianki. Oba składy wpisały na konta po pięć celnych trafień.

- Niestety, kłopoty kadrowe spowodowały, że miałem do dyspozycji tylko 12 zawodników, w tym sześciu juniorów - mówi trener Włodawianki, **Marek Drob**. - Ale samo spotkanie oceniam jako bardzo pożyteczny sparing.

6:2 to natomiast wynik zwycięskiego sparingu Spółdzielcy Siedliszcze ze Startem Pawłów. Pierwsza z drużyn wyszła na prowadzenie już w czwartej minucie po celnym trafieniu **Bartka Mazurka**, do przerwy prowadząc 4:1.

- Kontrolowaliśmy przebieg meczu, chociaż zdarzały się momenty przestoju, więc widać, że zostało nam jeszcze trochę pracy - podsumowuje **Mirosław Kosowski**, trener Spółdzielcy Siedliszcze. - Była to gra na dużej intensywności, mogę śmiało stwierdzić, że widać progres. Może martwić jednak fakt, że na treningach nadal jest nas więcej niż na sparingach, ale do rozpoczęcia rundy jest jeszcze trochę czasu.

Chełmska klasa A

Pierwszy mecz kontrolny ma za sobą drugi skład Bugu Hanna. Zespół trenowany przez **Huberta Kowalika** uległ Agrosowi Suchawa 0:3.

- Inicjatywa w tym spotkaniu była zmienna, ale rywale mieli już za sobą kilka sparingów, więc wyraźnie było widać, że są na innym poziomie przygotowań. Ale ogólnie jestem zadowolony, bo nasza gra nie wyglądała źle, więc jestem dobrej myśli i wierzę, że na początku rundy rewanżowej będziemy dobrze dysponowani - dodaje Hubert Kowalik.

Zespół Sinko Energy Bezek uległ z kolei 1:4 Perle Mełgiew, MKS Siedliska 1:3 Albatrosowi Świdnik, a Sawena Sawin 1:6 Wierze Łęczna.

- Nasz przeciwnik był lepiej dysponowany i zorganizowany, a mimo że to my strzeliliśmy pierwszą bramkę po dobrze skonstruowanej akcji, to nie umieliśmy wykorzystać kolejnych sytuacji - podsumowuje **Piotr Sołoducha**, trener Saweny. - Ciągle budujemy drużynę, w tym spotkaniu grało sporo juniorów, więc mam nadzieję, że zdobyte doświadczenie zaowocuje po wznowieniu rozgrywek ligowych.

MP, GD

Tym razem bez podium

TAEKWONDO Czworo reprezentantów Sokoła Krasnystaw bez medali wróciło z Pucharu Polski Kadetów i Juniorów, który rozegrany został w Bydgoszczy. Nie wyniki były jednak dla nich najważniejsze.

Wśród juniorów do walk stanęli **Michał Trela** i **Julia Marek**, natomiast wśród kadetów **Malwina Król** i **Antonina Witko**. Najlepiej z tej czwórki poszło ostatniej z nich. Zajęła piąte miejsce w kategorii +59 kg. Dla wszystkich były to debiutanckie starty w turniejach ogólnopolskich wyższej rangi, natomiast rywalizacja kadetów była jednocześnie eliminacją do Ogólnopolskiej Olimpiady Młodzieży, która w maju odbędzie się w miejscowości Borne Sulinowo.

- Udział potraktowaliśmy jako turniej kontrolny, ponieważ nasi niedawni młodzicy przeszli już do grupy kadetów, z kolei kadeci do juniorów - mówi **Grzegorz Brodzik**, trener Sokoła Krasnystaw. - Przed nami kolejne zawody, w tym również Mistrzostwa Polski, więc dalej pracujemy, żeby sięgać po sukcesy.

MP

Paulina Biega topowym trenerem w USA

ZAPASY Paulina Biega, wychowanka Cementu Gryfa Chełm i brązowa medalistka Mistrzostw Europy Kadetek w zapasach od lat mieszka w Stanach Zjednoczonych, gdzie jest trenerką sekcji zapaśniczej w Sacred Heart Univerisity w Fairfiled w stanie Connecticut. National Wrestling Coaches Association uhonorowało ją tytułem najlepszego szkoleniowca.

Paulina Biega od dwóch sezonów prowadzi program „Sacred Heart Women's", gdzie pod jej okiem zapasy trenują amerykańskie studentki. Nagrodę Defence Soap NCWWC's National Coach of the Year 2023 otrzymała za wkład w rozwój tej dyscypliny i zajęcie przez swoje wychowanki siódmego miejsca w Mistrzostwach NWCA i NCWWC Region I.

- Paulina wykonuje fantastyczną pracę od pierwszego dnia rekrutacji sportowców i kształcenia ich zgodnie z programem – mówi **Mike Moyer**, dyrektor wykonawczy NWCA (źródło: nwcaonline.com).

Biega była zapaśniczką Cementu Gryfa Chełm. Po zdaniu matury przeprowadziła się do Stanów Zjednoczonych i tam studiowała. Podczas kariery pod skrzydłami trenerów z naszego miasta odnosiła sukcesy zarówno na arenie krajowej, jak i międzynarodowej.

- Cieszy nas wyróżnienie Pauliny. Nasi byli zawodnicy często korzystają z nabytych kontaktów, wyjeżdżają za granicę i tam kontynuują karierę lub szkolą następne pokolenia – mówi **Mieczysław Czwaliński**, wiceprezes Cementu Gryfa Chełm. - Zapasy są w Stanach bardzo popularne i wpisane w program nauczania w szkołach. To przekłada się na fakt, że Amerykanie zdobywają mnóstwo medali w najważniejszych zawodach.

MP

Paulina Biega z prawej
fot. National Wrestling Coaches Association

2269
NOWOŚĆ!!!
Sprawdzenie auta przed zakupem
- elementy, które były malowane
- geometrię i stan zawieszenia
- komputerowy odczyt usterek
- stan układu hamulcowego
MOTO-POL
Chełm, al. Przyjaźni 2
tel./fax (82) 565 50 30
GOODYEAR DUNLOP FULDA DEBICA

CHEŁM OPON SERWIS Baza
OPONY CAŁOROCZNE
82/565-18-95
CHEŁM
Dembowskiego 1/2
3323

2007
SAMOCHODOWE INSTALACJE GAZOWE
elcar
MONTAŻ - SERWIS • SPRZEDAŻ CZĘŚCI
KLIMATYZACJA AUTOELEKTRONIKA
Chełm, ul. Zawadówka 22
82 5602114, 503 156 879
elcar@auto-gaz.chelm.pl
SERWIS SYSTEMÓW HOLENDERSKICH
VIALLE LOVATO BRC LANDIRENZO AG

eprasa.pl dd46b89231

Dobra passa Cementu Gryfa nadal trwa

ZAPASY Kolejne medale do dorobku klubu dołożyli w ostatnim czasie zapaśnicy Cementu Gryfa Chełm. W sumie udało im się wywalczyć sześć krążków we wszystkich kolorach i z bardzo dobrej strony zaprezentować w rodzimym i światowym gronie.

Pięć medali zdobyły zapaśniczki Cementu Gryfa Chełm podczas Pucharu Polski Kadetek oraz skierowanego do juniorek Turnieju Nadziei Olimpijskich Krajów Wyszehradzkich, które odbywały się w Karlinie. Oprócz reprezentantek naszych krajowych klubów w rozgrywkach startowały również zawodniczki z Francji, Ukrainy, Danii i Słowacji.

Najlepszą formę zaprezentowały **Alicja Nowosad**, **Marta Gajowniczek** i **Olha Padoshyk**, które w pięknym stylu i bez żadnej porażki dotarły do najwyższego stopnia podium. Srebro dołożyła **Anna Kamola**, z kolei brąz **Monika Dadas**. Za podium, na wysokich piątych lokatach, zmagania w Karlinie zakończyły: **Nikola Silniewicz**, **Oliwia Ożarowska**, **Natalia Małek** i **Wiktoria Kamela**.

Uzyskane wyniki pozwoliły zespołowi Cementu Gryfa Chełm na zajęcie trzeciego miejsca w klasyfikacji drużynowej kadetek w gronie 60 drużyn. Ponadto kadra Polski, w której składzie startowały trzy chełmianki, uplasowała się na najwyższym stopniu podium w grupie juniorek.

W tym samym czasie **Hubert Sidoruk**, również reprezentant Cementu Gryfa Chełm, brał udział w Mistrzostwach Polski Juniorów rozgrywanych w Janowie Lubelskim. Podopieczny trenera **Dariusza Jabłońskiego** debiutował w starszej kategorii wiekowej i udało mu się tam sięgnąć po brązowy medal. **MP**

Andrzej Makaryczew w światowej elicie!

BIEGI Andrzej Makaryczew, jeden z reprezentantów grupy Chełm Biega, znalazł się w prestiżowym światowym gronie osób, które ukończyły cykl World Marathon Majors. To zawody oparte na sześciu głównych wyścigach maratońskich, z czego ostatni odbył się w stolicy Japonii.

Maraton w Tokio był dla **Andrzeja Makaryczewa** szczęśliwym zwieńczeniem starań o dołączenie do elitarnej grupy biegaczy, którzy pokonali 42-kilometrowe trasy w Bostonie, Londynie, Berlinie, Chicago i Nowym Jorku. Według danych z końca 2022 r. w tym gronie znajduje się 8000 osób, w tym około 100 Polaków.

W stolicy Japonii Andrzej Makaryczew rywalizował z ok. 40 000 biegaczy i - podobnie jak w poprzednich zawodach z cyklu World Marathon Majors - udało mu się osiągnąć świetny wynik czasowy. **MP**

Rafał zdobył srebro

TRÓJBÓJ SIŁOWY Rafał Czajkowski, reprezentant Fabryki Sportu, zajął drugie miejsce w Mistrzostwach Polski w trójboju, które odbyły się w Jaworznie.

W tym turnieju **Rafał Czajkowski** startował w kategorii 110+. W rywalizacji z mocnymi rywalami podniósł 230 kg, zapewniając sobie drugie miejsce. Został wyprzedzony przez **Adama Łaskawskiego**, który osiągnął 252 kg.

Swój wynik Rafał Czajkowski spróbuje poprawić już niedługo, bo 25 marca, kiedy wystartuje w turnieju w Siedlcach. **MP**

Rafał Czajkowski na drugim miejscu

Pracowity początek marca

TENIS STOŁOWY Kilka udanych występów turniejowych mają za sobą tenisiści stołowi z trzech naszych klubów. Zawodnicy Ogniwa Chełm, SMS-u Włodawa oraz Żaczka Fajsławice tym samym aktywnie spędzają przerwę w rozgrywkach ligowych.

Zawodnicy Ogniwa Chełm

Bardzo owocny start zaliczyli reprezentanci Ogniwa Chełm, którzy z Mistrzostw Województwa Lubelskiego Młodzików Młodszych przywieźli tytuły mistrzowskie. Najlepszą dyspozycję pokazała **Wiktoria Piasecka**, która indywidualnie zajęła pierwsze miejsce, w finale pokonując 3:1 **Hannę Sagan** z Lewartu Lubartów. Kolejne złoto udało jej się wywalczyć wspólnie z **Jonatanem Piaseckim** w grze mieszanej, ogrywając 3:2 klubowego kolegę **Szymona Mroza** grającego z Hanną Sagan. Wiktora zajęła jeszcze trzecie miejsce w grze podwójnej dziewcząt, w której walczyła ramię w ramię z **Antoniną Borzęcką** z Dystansu Niedźwiada. Następne złoto w grze podwójnej dołożyli Szymon Mróz i Jonatan Piasecki, którzy w finale pokonali 3:2 **Jakuba Gozdala** (Dystans Niedźwiada) i **Filipa Stępnickiego** (Dynamo Gózd). Szymonowi niewiele zabrakło do złota w grze pojedynczej, jednak w finale uległ 1:3 Jakubowi Gozdalowi, natomiast Jonatan Piasecki zajął w tych rozgrywkach trzecią lokatę. Wyjazdy zawodników Ogniwa na zawody były możliwe dzięki wsparciu finansowemu LW Bogdanka SA.

Trzy występy mają za sobą natomiast reprezentantki UKS Żaczek Fajsławice. Liczna żeńska załoga, w której składzie znalazły się: **Alicja Bochniarz**, **Nikola Baran**, **Katarzyna Wasil**, **Małgorzata Dudała**, **Klaudia Zając**, **Dominika Błaszczak** i **Maja Skorupa**, wzięła udział w Wojewódzkich Igrzyskach Drużynowych w Hrubieszowie, gdzie udało się im zająć trzecią lokatę. Wyjazd tak licznej ekipy na zawody został wsparty przez lokalny samorząd oraz nauczycieli wychowania fizycznego ze Szkoły Podstawowej w Fajsławicach. Z kolei **Antonina Serafin** reprezentowała Żaczka w III Grand Prix Polski Juniorów, które rozegrane zostały w obiektach Politechniki Rzeszowskiej. Mimo dzielnej walki i stawiania silnego oporu uległa starszym rywalkom: **Zuzannie Borek** z Dojlid Białystok, **Annie Studnickiej** z KPS-u Gliwice i **Patrycji Borowskiej** ze Startu Nadarzyn.

Emil Nowak i Błażej Warpas

Dorobek medalowy Żaczka **Nikola Urbańczyk** i **Aleksandra Błaziak** powiększyły za to o złoto. A zdobyły je w Drużynowych Mistrzostwach Skrzatów w Niedźwiadzie, gdzie w finale pokonały reprezentantki gospodarzy 3:0.

W aż czterech turniejach w ostatnim czasie wzięli udział zawodnicy SMS-u Włodawa. Drużyna złożona z uczniów I LO, których opiekunem jest **Jarosław Soroka**, bardzo dobrze zaprezentowała się w rejonowej licealiadzie. Drugie miejsce wśród dziewcząt zajęły **Magdalena Bytof** i **Jagoda Baj-Horbaczewska**, natomiast w zmaganiach chłopców bezkonkurencyjni byli **Bartosz Zawadewicz** i **Szymon Zguczyński**. Szymon Zguczyński wziął też udział w III Grand Prix Polski Juniorów, jednak mimo walki, uległ rywalom 1:3 we wszystkich pięciu spotkaniach. Czteroosobowa ekipa SMS-u wzięła z kolei udział w Mistrzostwach Województwa Młodzików Młodszych we Włodawie, a w jej skład weszli: **Alicja Sobiecka**, **Maja Kuraś**, **Zofia Szmidt** i **Norbert Poprawski**. W grze mieszanej piąte miejsce zajęła Maja Kuraś grająca w duecie z **Adrianem Filipkiem** z UKS Dynamo Gózd, a dziewiąte Alicja Sobiecka i Norbert Poprawski. Piątą lokatę Alicja Sobiecka i Maja Kuraś wywalczyły w grze podwójnej, natomiast w grze pojedynczej piąty był Norbert Poprawki, a jego klubowe koleżanki uplasowały się na dziewiątych miejscach. Bardzo duży sukces reprezentanci SMS-u Włodawa **Emil Nowak** i **Błażej Warpas**, zanotowali z kolei w Drużynowych i Indywidualnych Mistrzostwach Województwa Młodzieżowców w Niedźwiadzie. W grze drużynowej zajęli drugie miejsce. W grze mieszanej trzecią lokatę zdobył Emil Nowak grający z **Weroniką Szewczak** (ATS Akanza UMCS Lublin), dokładając to samo miejsce w grze podwójnej w duecie z **Jakubem Zguczyńskim** (ATS Akanza UMCS Lublin). Najlepsi w grze podwójnej okazali się natomiast Błażej Warpas i **Radosław Chrześcian** (ATS Akanza UMCS Lublin). W rozgrywkach pojedynczych obaj zawodnicy włodawskiego SMS-u uplasowali się na trzecich miejscach. **MP**

eprasa.pl dd46b89231

Zdobyli cenne doświadczenie

BOKS Wilno i Kielce były miejscami walki o medale dwóch pięściarzy Olimpu Chełm. Igor Rondoś udał się do stolicy Litwy wraz z kolegami z kadry Polski juniorów, natomiast Hubert Nowosad próbował sił w województwie świętokrzyskim podczas gali Suzuki Boxing Promotion.

Hubert Nowosad - Wiktor Skiba

Wileński turniej im. Danasa Pozniakasa ściągnął bardzo wielu zawodników z całej Europy, w tym grupę polskich kadrowiczów trenowanych przez **Dariusza Kochanowskiego**. Wśród nich znalazł się Igor Rondoś, który pierwszy rok występuje w grupie wiekowej juniorów. Stanął w szranki ze starszym od siebie reprezentantem Łotwy, ale uległ jego ciosom i przegrał 2:3. W sumie kadrowiczom juniorom udało się wrócić do Polski z pięcioma medalami: złotym, dwoma srebrnymi i dwoma brązowymi.

Igor Rondoś pierwszy z lewej
fot. Polski Związek Bokserski

- Mimo przegranej, Igor ma za sobą kolejną walkę, a tym samym kolejne doświadczenie - dodaje **Konrad Rondoś**, trener pięściarzy Olimpu. - Udział w tym turnieju był też dobrym przetarciem przed Mistrzostwami Europy w Armenii.

Z kolei **Hubert Nowosad** dosłownie „rzutem na taśmę" dostał propozycję walki w kieleckiej odsłonie gali Suzuki Boxing Promotion. Podjął rękawicę i zmierzył się z bardziej doświadczonym rywalem **Wiktorem Skibą** z BMUKS Ring Busko-Zdrój. Było to ich drugie spotkanie po Pucharze Polski, w którym to chełmianin przegrał przed czasem. Tutaj Hubert stawiał dzielny opór i pierwsza runda niosła nadzieję, jednak w dwóch kolejnych to jego przeciwnik okazał się lepszy.

- Nie zakładaliśmy zwycięstwa, ale to następny krok w rozwoju kariery sportowej naszego zawodnika - dodaje Konrad Rondoś. - Zwłaszcza że przed pojedynkiem miał na koncie dopiero cztery walki. **MP**

Znów wytańczyły podium

TANIEC Tancerki Freak Dance Academy nie zwalniają tempa i sięgają po kolejne medale. A te udało im się wywalczyć podczas Zapasów Tanecznych w Nisku. Świetne występy to silna motywacja do dalszej pracy przed zbliżającymi się mistrzostwami Polski.

W turnieju w Nisku wzięły udział cztery formacje Freak Dance Academy, złożone z tancerek na poziomie zaawansowanym i średniozaawansowanym. Startowały one w dwóch kategoriach wiekowych i wszystkie zdobyły medale. W zmaganiach osób do 12 lat pierwsze miejsce zajęła formacja Freak Dance Kids, a drugie Freak Dance Diamonds, natomiast wśród uczestniczek 13-18 lat najlepsze były tancerki Freak Dance Junior, tuż za nimi uplasowały się dziewczęta z Freak Dance Crystals.

- Był to nasz pierwszy turniej z nową choreografią i pierwsze występy w nowym składzie - mówi trenerka i założyciela Freak Dance Academy, **Izabela Ćwir-Drzazga**. - To także dobry sprawdzian przed mistrzostwami Polski, które odbędą się na przełomie marca i kwietnia w Karczewie. Wystartujemy tam w solo, w duetach, formacjach i miniformacjach. Chcemy jak najlepiej wypaść, więc przygotowujemy się kondycyjnie i, mówiąc naszym słownictwem, „czyścimy choreografię". **MP**

Pobiegli Tropem Wilczym

BIEGI 5 marca w całej Polsce odbyła się X edycja Biegu Tropem Wilczym. W Chełmie zorganizowany został po raz dziewiąty. Patronat nad wydarzeniem objęły redakcje Super Tygodnia Chełmskiego i Radia Bon Ton.

Biegacze zmagali się ze sobą na dwóch dystansach: honorowym - na 1963 m oraz głównym - na 5,6 km. Na krótszej trasie najszybsi byli **Amelia Kogut** (7 min 37 sek.) i **Jacek Bazela** (6 min 48 sek.), drugie miejsce podium przypadło **Julii Gębie** (7 min 38 sek.) i **Batłomiejowi Gilewiczowi** (7 min 26 sek.), a trzecie **Lenie Skobel** (9 min 6 sek.) i **Andrzejowi Jabłońskiemu** (7 min 35 sek.). Na dłuższym dystansie najszybciej do mety przybiegli **Izabela Malinowska** (20 min 38 sek.) i **Łukasz Nestorowicz** (16 min 37 sek.), za nimi uplasowali się **Mariola Urbańczyk** (24 min 46 sek.) i **Radosław Echta** (17 min 53 sek.), a podium zamknęli **Beata Kutryj** (28 min 4 sek.) i **Tomasz Lipiński** (19 min 24 sek.). **MP**

Bracia ponownie na torze

OCR Mateusz i Radosław Bierzanowski ponownie spróbowali sił w programie Ninja Warrior Polska. Obecna, siódma edycja jest jedną z najbardziej wymagających, ponieważ z każdym sezonem trudność przeszkód i forma konkurentów stale rosną.

fot. Ninja Warrior Polska

Jako pierwszy z torem przeszkód zmierzył się **Radosław**. Kłopoty wdarły się na czwartej przeszkodzie, gdzie po wiszącej w powietrzu linie trzeba było dostać się do obręczy, dzięki którym można było kontynuować drogę do finiszu. Chełmianin pechowo wybił jednak jedną z obręczy, co uniemożliwiało mu dalsze pokonywanie toru. Z kolei **Mateuszowi Bierzanowskiemu** szczęście nie dopisało na drugiej przeszkodzie, czyli zjeździe na metalowym słupku, ponieważ również wpadł do wody.

- Sporo się ostatnio działo w naszym życiu, obaj doczekaliśmy się potomstwa, a trudno pogodzić sprawy rodzinne z intensywnymi treningami - mówi Radosław Bierzanowski. - Liczyliśmy jednak na dobrą zabawę w fajnym towarzystwie i się nie zawiedliśmy. Konkurencja była duża, tor też nie wybaczał błędów. Organizatorzy z każdą kolejną edycji podnoszą poprzeczkę, ponieważ sporty ninja są w Polsce coraz popularniejsze.

Młodzi piłkarze walczyli o puchar

PIŁKA NOŻNA Osiem drużyn rywalizowało w I Turnieju o Puchar Prezesa Chełmianki Chełm. Zmagania w hali MOSiR zorganizowała Akademia Piłkarska Chełmskiego Klubu Sportowego.

Do turnieju przystąpili najmłodsi piłkarze z drużyny organizatorów, a także klubów: Champion Chełm, UKS Jedynka Krasnystaw, BKS Lublin, Pogoń Łaszczówka, Avia Świdnik, Football Academy Zamość i Victoria Żmudź. Nie była prowadzona klasyfikacja, a medale i nagrody przyznano wszystkim drużynom.

- Nie wynik był tutaj najważniejszy, ale integracja i dobra zabawa w zdrowej rywalizacji - mówi **Artur Juszczak**, prezes Chełmskiego Klubu Sportowego. - Równie zaangażowani co zawodnicy byli również ich trenerzy oraz kibice i rodzice. Pierwszy raz organizowaliśmy turniej w takiej formule, koordynowany przez trenera **Jana Konojackiego**, który prowadzi również naszą akademię. A zainteresowanie piłką nożną jest tak duże, że będziemy musieli utworzyć więcej grup. **MP**

eprasa.pl dd46b89231

HOROSKOP

WODNIK

W poniedziałek rozsądnie zrobisz, powoli i z namysłem zabierając się do nowych projektów. We wtorek i środę odważnie i przebojowo pokaż, na co cię stać. Czas skończyć z dominacją innych i samodzielnie decydować o sobie. W czwartek i piątek upomnij się o zwrot należności - twoi dłużnicy nie są w złym położeniu. W weekend odpoczywaj na powietrzu, w ruchu, znajdź czas dla przyjaciół.

RYBY

W poniedziałek i wtorek uważaj na drodze, zachowaj ostrożność, korzystając ze środków chemicznych i urządzeń mechanicznych. Zadbaj, by inni dobrze zrozumieli, o co ci chodzi. W środę i czwartek dobre chwile w domu, wątpliwości od razu wyjaśnij z korzyścią dla związku. W piątek rozejrzyj się za dodatkowym zarobkiem, może ci w tym pomóc stary znajomy. Weekend nietypowy, ciekawy i wyczerpujący.

BARAN

W poniedziałek i wtorek dobry czas na udane kontakty z ludźmi. Być może staniesz przed jakąś nietypową szansą. Będzie trzeba załatwiać sprawy wymagające zdolności przebicia. Nie zabraknie ci siły i energii. W środę i czwartek wskazana ostrożność w interesach i podróży. W piątek i sobotę nie żałuj sobie przyjemności. W niedzielę doskonałe zdrowie, ciekawe spotkania, korzyści z działalności grupowej.

BYK

W poniedziałek i wtorek licz na dobre chwile w miłości, sukcesy finansowe, a także na niezwykłe, nowe znajomości. Ich wykorzystanie pozwoli ci na postępy w karierze i dobrą odmianę losu. W środę nie udowadniaj sobie, że się do czegoś nie nadajesz - najpierw spróbuj. W czwartek i piątek świetna kondycja, szansa znalezienia oryginalnych rozrywek. Weekend niesie miłe niespodzianki. Ludzie będą do ciebie lgnąć.

BLIŹNIĘTA

Początek tygodnia to dobra pora na naukę, przyswajanie nowych wiadomości, kursy, spotkania w interesach. Ciekawa propozycja może nadejść spoza kraju. W środę i czwartek raz na zawsze zakończ pewne sprawy, zrób miejsce na nowe. Słońce zaczyna się do ciebie uśmiechać, wykorzystaj to. W piątek zamarzysz o miłości, w związkach - harmonia, ale samotnym będzie musiał wystarczyć flirt. Weekend pełen pracy.

RAK

W poniedziałek może zjawić się ktoś, kto trochę namiesza ci w głowie. Będzie to jednak miłe zamieszanie... Niektórzy przeżyją romans, który - nawet jeśli nie zawiedzie do ołtarza - będzie długo i ciepło wspominany. We wtorek w pracy może się zrobić nerwowo, ale to minie. W środę i czwartek otrzymasz dowody szczerej sympatii, a w życiu rodzinnym będzie bardzo ciepło. Weekend spędź na powietrzu, z bliskimi.

LEW

W poniedziałek nie wchodź w konflikt z ludźmi, którzy wiedzą wszystko lepiej - to ci się wkrótce opłaci. We wtorek i środę sukcesy sercowe i towarzyskie, powodzenie, możesz spędzić miło czas, ale patrz uważnie na czyny, nie tylko na słowa. Niech ci w głowie nie zawrócą pochlebcy. W czwartek i piątek weź się w garść i przyłóż do pracy. Weekend spędź spokojnie, odpocznij. Może się ujawnić twój nowy talent.

PANNA

W poniedziałek i wtorek wzrośnie pewność siebie i skuteczność działania, a twoje słowa będą wysłuchane z uwagą. W środę i czwartek postęp w pracy, uznanie, większe pieniądze. W piątek może się okazać, że przelotna znajomość czy stary kumpel to coś bliższego i ważnego. W stałych związkach rozkwit uczuć. W weekend przełam się, daj się wyciągnąć z domu, skorzystaj z nietypowych propozycji.

WAGA

W poniedziałek i wtorek ciekawe spotkania, nowe propozycje zawodowe. Staniesz się osobą bardziej przebojową, mniej patrzącą na to, co inni powiedzą. W środę i czwartek namiętność i miłość będą królowały niemal niepodzielnie. Jeśli na czyjś widok mocniej bije ci serce, nie bój się tego okazać, W piątek nie wycofuj się, idź za ciosem. Weekend wykorzystaj na poprawę kondycji, ruszaj się, odpocznij czynnie.

SKORPION

W poniedziałek i wtorek dobra passa, w pracy okażesz się osobą niezastąpioną, a nowe propozycje nadejdą z nieoczekiwanej strony. W środę i czwartek usłyszysz wiele pochwał i komplementów. Możesz też kupić coś ciekawego, niebanalnego, czym zauroczysz innych. W piątek możliwy uśmiech losu, po który trzeba wyciągnąć rękę. W weekend odpocznij od zgiełku i zachowaj rozsądek w uczuciach.

STRZELEC

W poniedziałek nie szukaj przygód, nie próbuj zauroczyć szefa czy męża koleżanki, bo nie tędy droga do ożywienia w życiu. Jeśli się nudzisz - działaj, ale uczciwie. We wtorek i środę licz na uśmiech losu, trafią się dodatkowe pieniądze, może nagroda lub spadek... W czwartek i piątek możesz się wybić w pracy i zaskarbić sobie wdzięczność kogoś, komu pomożesz w potrzebie. Planując weekend, uwzględnij potrzeby bliskich.

KOZIOROŻEC

W poniedziałek i wtorek nie bagatelizuj uwag rodziny i kolegów, a odniesiesz sukces. Interesy ze znajomymi okażą się korzystne. W środę możesz załatwić coś ważnego, co dotąd wydawało się nie do ruszenia. W czwartek i piątek sporo zajęć, także męczących i odpowiedzialnych, które zakończysz z dumą. W weekend będzie czule, namiętnie i intrygująco, choć nie obędzie się bez przelotnych burz.

SPONSOREM NAGRODY JEST
GrubyBenek
UL. LWOWSKA 32
TEL. 516 600 650

Rozwiązanie krzyżówki z numeru 8 (2023) brzmi: **„Skrzydła u ramion”**. Spośród wszystkich osób, które wysłały poprawne odpowiedzi, wybraliśmy panią **Elżbietę Golczewską.** Po odbiór nagrody zapraszamy w godz. 9–16 w terminie dwóch tygodni od momentu publikacji nazwiska zwycięzcy na łamach Super Tygodnia Chełmskiego. Warunkiem wzięcia udziału w konkursie jest przysłanie rozwiązania krzyżówki. Hasło wraz z kuponem należy dostarczyć do redakcji (w ciągu 5 dni od daty wydania) – pocztą, osobiście lub wrzucić do skrzynki ogłoszeniowej z logo Super Tygodnia. **Do wygrania talon do wykorzystania w restauracji Gruby Benek ul. Lwowska 32, Chełm.**

KRZYŻÓWKA
nr 11 (2023)
KUPON
super tydzień chełmski

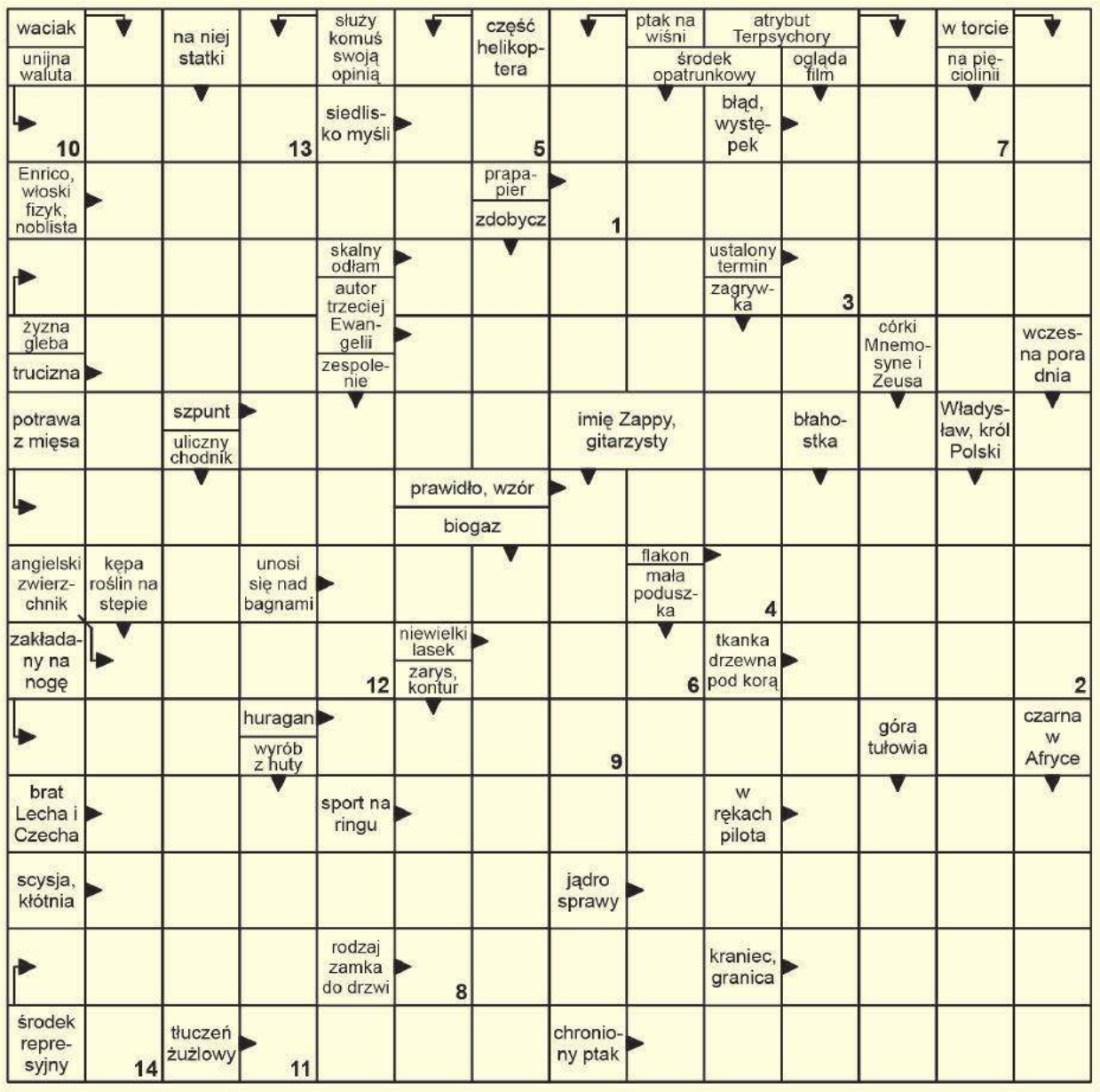

Litery z pól ponumerowanych od 1 do ... utworzą rozwiązanie.

1	2	3	4	5	6	7	8	9	10	11	12	13	14

OFERTY DLA SAMOTNYCH SERC

680 Andrzej
Emeryt, 68 lat, 174 cm wzrostu, rozwiedziony, niebieskie oczy, pozna panią do stałego związku.

698 Zbigniew
Kawaler po studiach, 40 lat, stała praca, prowadzący gospodarstwo rolne, pozna dziewczynę do stałego związku.

680 Piotr
Emeryt, 69 lat, 174 cm wzrostu, oczy niebieskie, pozna panią do stałego związku.

703 Kamil
Samotny kawaler, lat 35, bez nałogów, pozna panią w podobnym wieku, do stałego związku.

704 Ela
Szukam pana do stałego związku, niepijącego, może mieć dzieci, najlepiej kawaler lub wdowiec, ponieważ wiara jest dla mnie ważna. Natomiast zasobność portfela, jak i w co pan wierzy, nie ma znaczenia. Jestem wdową, miłą, spokojną kobietą, potrafię kochać całym sercem, lubię sprzątać i gotować. Mam 53 lata i 17-letniego syna.

Potrzebujesz bratniej duszy, towarzystwa, miłości?

Przyślij do naszej redakcji swoją ofertę, napisz o swoich oczekiwaniach i pragnieniach.

List wyślij na adres redakcji. Każda oferta otrzyma swój numer kontaktowy, np: 001, 002. Nie będziemy podawać w gazetach nazwisk ani adresów osób składających oferty.

W liście w kilku słowach opowiedz o sobie: jak masz na imię, w jakim jesteś wieku, gdzie mieszkasz, jakie masz zainteresowania, dlaczego szukasz partnerki lub partnera i jakie masz wobec niego wymagania. Jeśli chcesz, możesz przysłać swoje zdjęcie, które uatrakcyjni ofertę.

Czytelnicy zainteresowani daną ofertą i osobą, powinni napisać do niej list, a do korespondencji dołączyć pustą kopertę ze znaczkiem pocztowym. Na pustej kopercie napisać numer oferty/osoby, do której mamy ten list odesłać. Redakcja będzie punktem kontaktowym dla osób, które zechcą się ze sobą poznać.

KUPON nr 11
Oferty dla samotnych
Aby oferta ukazała się w gazecie, należy dołączyć do niej oryginalny kupon z aktualnego numeru.

eprasa.pl dd46b89231

ZAMÓW OGŁOSZENIE przez SMS

KROK 1
Wpisz w telefonie komórkowym **dowolnej sieci** SMS z treścią ogłoszenia, podając kolejno:
- kod rubryki (wybierając właściwy z listy obok)
- treść ogłoszenia (podać koniecznie numer telefonu kontaktowego, w przypadku stacjonarnego należy wpisać numer kierunkowy)

PRZYKŁAD ST.zwr.Oddam szczeniaczka w dobre ręce.tel. (82) 555-00-33, 012-345-678
Pomiędzy wyrazami w treści ogłoszenia należy robić odstępy.
SMS z ogłoszeniem może zawierać maksymalną ilość znaków* włącznie z kodem rubryki (za znak uważamy literę, cyfrę, spację, znak interpunkcyjny itd.)
Nie należy używać polskich znaków (ł, ś, ń, ź, ć, ż, ę, ą).

KROK 2
OGŁOSZENIA DROBNE
DO 60 ZNAKÓW
Wyślij SMS z treścią ogłoszenia pod numer **74567**
Koszt SMS-a **4,92 zł z VAT**
W przypadku przekroczenia 60 znaków, ogłoszenie nie będzie zaakceptowane.

OGŁOSZENIA W DZIALE USŁUGI (bez ramki)
DO 60 ZNAKÓW
Wyślij SMS z treścią ogłosznia pod numer **79567**
Koszt SMS-a **11,07 zł z VAT**
W przypadku przekroczenia 60 znaków, ogłoszenie nie będzie zaakceptowane.

DO 100 ZNAKÓW
Wyślij SMS z treścią ogłoszenia pod numer **91991**
Koszt SMS-a **23,37 zł z VAT**
W przypadku przekroczenia 100 znaków, ogłoszenie nie będzie zaakceptowane.

OGŁOSZENIA W RAMCE USŁUGI LUB INNE
DO 90 ZNAKÓW
Wyślij SMS z treścią pod numer **91991**
Koszt SMS-a **23,37 zł z VAT**
W przypadku przekroczenia 90 znaków, ogłoszenie nie będzie zaakceptowane.

Po zweryfikowaniu ogłoszenia przez Dział Ogłoszeń pod względem jego zgodności z zasadami określonymi w regulaminie zamieszczania ogłoszeń przez SMS, otrzymasz potwierdzenie przyjęcia lub odrzucenia ogłoszenia.
Ogłoszenie ukaże się w najbliższym poniedziałkowym wydaniu „Super Tygodnia Chełmskiego", jeżeli wyślesz je do czwartku do godz. 12.00**
Treść ogłoszenia powinna być zgodna z obowiązującym regulaminem Super Tygodnia Chełmskiego.

* W przypadku przekroczenia dopuszczalnej liczby znaków, Dział Ogłoszeń zastrzega sobie prawo do modyfikacji treści ogłoszenia lub jego nieopublikowania.
** Dział ogłoszeń zastrzega sobie prawo do nieopublikowania ogłoszenia w podanym wyżej terminie z powodów technicznych lub w przypadku przesunięcia daty wydania. W takiej sytuacji ogłoszenie zostanie opublikowane w pierwszym możliwym terminie.
Opłata z tytułu przesłania niezgodnego SMS-a nie podlega zwrotowi.
Wszelkie uwagi, pytania oraz reklamacje prosimy kierować na adres:
Biuro Reklam i Ogłoszeń, 22-100 Chełm, ul.: Lubelska 31
tel. 82 565 27 05
e-mail: reklama@supertydzien.pl

NAZWA	PREFIKS	BRAMKI	TARYFY	LICZBA ZNAKÓW
Ogłoszenie DROBNE	ST	74567	4,92 PLN z VAT	do 60
Ogłoszenie USŁUGI BEZ RAMKI	ST	79567	11,07 PLN z VAT	do 60
		91991	23,37 PLN z VAT	do 100
Ogłoszenie USŁUGI LUB INNE W RAMCE	STC	91991	23,37 PLN z VAT	do 90

RUBRYKI

KATEGORIA	PREFIKS
motoryzacja	mot
kupię	kp
zamienię	zam
wynajmę	wyn
usługi	usl
sprzedam nieruchomości	spn
sprzedam inne	spi
zwierzęta	zwr
inne	i
zdrowie i medycyna	zim
rolnicze	rol
nauka	nk
szukam pracy	sp
dam pracę	dp

MOTORYZACJA

SAMOCHODY KUPNO

Skup aut. Tel. 518 440 516.

SKUP AUT, GOTÓWKA, TRANSPORT. Tel. 794 564 080.

Skup aut: osobowe, busy, wszystkie marki, każdy stan. Tel. 727 563 368.

SAMOCHODY SPRZEDAŻ

Fiat uno, 1,0 benzyna, 1993 r., zabytek, zarejestrowany, ubezpieczony, ważny przegląd, szary metalik. Tel. 784 195 660.

Sprzedam. Opel vectra 1.8 benzyna + gaz, liftback do małych poprawek, opłacony, sprawny, c. 6500 zł. Tel. 577 967 757.

Sprzedam. Cadillac seville, sedan, 2001 r., 4.6 benzyna, zielony, V8, 300 koni. Tel. 511 003 730.

Sprzedam. Ford fiesta, 2018 r., 1.1 benzyna, salon, biały, od kobiety. Tel. 661 665 231.

Sprzedam. Ford mondeo, 2010 r., 1.8 diesel, kombi, czarny, stan bardzo dobry, c. do uzg. Tel. 505 465 149.

Sprzedam. Audi A4-B7, rok 2005, c. 14 000 zł. Tel. 601 981 165.

Sprzedam. Pokrowiec na samochód o wymiarach: długość 5.34, wysokość 1.78 m. Tel. 606 374 284.

MOTORYZACYJNE INNE

Sprzedam. Opony letnie, używane, 235/45/18, stan bardzo dobry, 4 sztuki. Tel. 509 908 840.

Sprzedam. Fotelik samochodowy, fioletowy, firmy 4 Baby, do 30 kg, stan bardzo dobry, c. 200 zł. Tel. 785 462 775.

Sprzedam. 4 koła samochodowe zimowe, 165/70, R13, na 4 otwory. Tel. 517 666 394.

Sprzedam. Reflektor przedni, prawy do passata B-5, reflektor przedni do fiata 126p, oraz inne części. Tel. 518 935 177.

SKUP AUT, SKUP SAMOCHODÓW Całe sprawne, jeżdżące, do naprawy. Płacimy gotówką. Tel. 881 400 777.

Sprzedam. Dojazdówka T105/70, R14, c. do uzg. Tel. 572 437 324.

Sprzedam felgi, aluminiowe, 4 szt., Audi opony 255/45 R20 otwór 66 mm. Tel. 511 428 936.

Sprzedam. Nowy rower „26" damka, tanio. c. do uzg. Tel. 600 331 671.

NIERUCHOMOŚCI

DOMY

Sprzedam. Nowy dom - 165 mkw., z garażem - 32 mkw., Żółtańce Kolonia gm. Chełm. Tel. 792 464 275.

1/2 domu mieszkalnego o powierzchni 63 mkw., 3 pokoje, kuchnia, łazienka, Chełm, c. 230 000 zł. Tel. 509 482 608.

Sprzedam. Dom „Indiana" w stanie surowym, Chełm, ul. Wł. Jagiełły, c. do uzg. Tel. 504 589 487.

Sprzedam. Dom - 105 mkw., z budynkiem gospodarczym, działka - 18 a, media. Tel. 690 007 344.

Sprzedam. Dom jednorodzinny, parterowy, podpiwniczony - 120 mkw., wszystkie media, działka - 5,5 ara, c. 450 000 zł. Tel. 691 308 955.

Sprzedam. Dom piętrowy - 151 mkw., budynek gospodarczy, garaż - 35 mkw., działka - 670 mkw., Chełm, c. 595 000 zł. Tel. 693 520 234.

Dom z cegły - 52 mkw., duży garaż, działka - 343 mkw., przy ul. Zajączka w Chełmie, c. 395 000 zł. Tel. 504 063 567.

Sprzedam. Dom parterowy - 180 mkw., budynek gospodarczy, Józefin, c. 750 000 zł. Tel. 507 841 669.

Sprzedam. Dom - 80 mkw., murowany, działka budowlana, Rejowiec. Tel. 722 069 312.

MIESZKANIA

Wynajmę. Mieszkanie w centrum, 2 pokoje, kuchnia, łazienka. Tel. 798 578 121.

Sprzedam. Kawalerka - 27 mkw., Krasnystaw. Tel. 517 330 650.

Sprzedam. M-3, I p., do remontu, wymienione okna, 52.9 mkw., c. do uzg. Tel. 504 041 396.

Wynajmę. Kawalerka - 36 mkw., ul. Bydgoska. Tel. 507 982 778.

Wynajmę mieszkanie: 1 pokój, kuchnia, łazienka, dla studentów/uczniów, c. 900 zł + opłaty. Tel. 602 469 322.

Sprzedam. Mieszkanie w kamienicy, bezczynszowe - 49 mkw., 2 pokoje, balkon, 1 piętro, c. 180 000 zł. Tel. 509 675 850.

Sprzedam. Mieszkanie na ul. Wolności, 3 pokoje, kuchnia, Chełm, c. 320 000 zł. Tel. 600 250 236.

Wynajmę mieszkanie od 1.04. - 50 mkw., dla 2 uczennic lub studentek. Tel. 606 515 072.

Sprzedam. M-3, 50 mkw., 1 piętro, ul. Połaniecka. Tel. 512 986 050.

Sprzedam. Kawalerka - 30 mkw., ul. Wołyńska, c. 163 000 zł. Tel. 518 144 775.

Mieszkanie - 49,90 mkw., 2 pokoje, 3 piętro, ul. I Pułku Szwoleżerów. Tel. 604 903 098.

M-5 - 73 mkw., osiedle Bazylany, nowe okna, duży balkon, zamienię na M-3. Tel. 600 889 033.

Kupię mieszkanie do remontu. Zadzwoń i zapytaj. Tel. 669 707 262.

Wynajmę mieszkanie na Bazylanach - 54 mkw., I piętro. Tel. 692 188 820.

Sprzedam. Mieszkanie - 44 mkw., 4 piętro, ul. Wołyńska 18/30, c. 210 000 zł. Tel. 725 461 838.

Sprzedam. Mieszkanie w centrum, przy ul. Armii Krajowej - 56 mkw., 3 pokoje, do remontu. Tel. 507 982 778.

Kupię. Mieszkanie do 350 000 zł, dowolna ulica. Tel. 502 107 221.

Sprzedam. M-3, 2 pokoje, kuchnia, 44,60 mkw., umeblowane, do wprowadzenia, c. 299 000 zł. Tel. 604 293 386.

Sprzedam. Mieszkanie w kamienicy - 49 mkw., bezczynszowe, I p., przy ul. Siedleckiej, c. 175 000 zł. Tel. 509 675 850.

Sprzedam. Mieszkanie M-4, ul. Połaniecka, 3 piętro, po remoncie, c. 340 000 zł. Tel. 508 481 019.

Sprzedam. Mieszkanie - 60 mkw., IV p., 3 pokoje, przy ul. Połanieckiej 13. Tel. 694 784 782.

Wynajmę. Kawalerka, centrum miasta, wszystkie media, blisko Biedronka, PANS, c. 1300 zł + kaucja. Tel. 510 311 744.

LOKALE

Wynajmę lokal handlowo-usługowy - 90 mkw., ul. Powstańców Warszawy 9. Tel. 506 145 276.

DZIAŁKI

Sprzedam. Działka usługowo-budowlana - 30 a, Wereszcze Duże, c. 77 000 zł. Tel. 513 205 949.

Sprzedam. Działka ogrodzona - 850 mkw., ul. Lubelska. Tel. 518 145 122.

Sprzedam. Działki budowlane przy ul. Makowej w Okszowie. Tel. 691 641 561 .

Sprzedam. Działka budowlana - 30 arów, ul. Pstrągowa, Żółtańce. Tel. 514 657 334.

Sprzedam. Działka rolna - 1,5 ha, przy szosie, Kurmanów 2. Tel. 504 519 992.

Sprzedam. Działka Rudka Chełm, rolno-budowlana, 3028 mkw., pod dom wolnostojący lub bliźniak, przy ul. Przyjaznej, droga asfaltowa, media w ulicy, spokojna okolica, bez pośredników, tel. 696 036 810. Tel. 501 551 709.

Sprzedam. Działkę budowlaną o numerze 186 - 445 mkw., Podgórze 37A. Tel. 737 313 287.

Sprzedam. Działka pracownicza między PKP Miasto a wiaduktem. Tel. 602 469 322.

GÓRSKI NIERUCHOMOŚCI

GÓRSKI NIERUCHOMOŚCI, Zamość, Rynek Solny 1. Tel. 84-639-10-59, www.kgorski.pl. SPRAWDZONE NIERUCHOMOŚCI z adresami. Tel. 511 685 188.

DOMENA NIERUCHOMOŚCI

Działki budowlane w miejscowości Sitaniec Błonie, gm. Zamość, c. 75 tys. zł/działka.

Działka z możliwością zabudowy o pow. 0,24 ha położona w Bodaczowie, gm. Szczebrzeszyn wraz z działkami łąki o pow. 0,44 ha, c. 50 tys. zł.

eprasa.pl dd46b89231

Wynajem: lokal handlowo-usługowy (parter, I piętro, II piętro) położony w bardzo atrakcyjnej lokalizacji miasta Zamość, ul. Piłsudskiego.

Działka o pow. 7,17 ha zabudowana nowym budynkiem stajni, domem w stanie surowym oraz budynkami siedliskowymi, Kol. Gdeszyn, c. 590 tys. zł.

Wypełniamy wnioski „Czyste Powietrze" oraz wykonujemy audyty energetyczne.

Wynajem: Lokal w podpiwniczeniu o pow. 38,40 mkw., w dobrym stanie, na zamojskiej Starówce. Cena: 1200 zł/mies. plus opłaty za media.

Dom na działce 28 a wraz z budynkami gospodarczymi, położony w Kalinowicach, przy głównej trasie Zamość-Tomaszów Lubelski, c. 479 tys. zł.

USŁUGI KOMINIARSKIE
• SPRAWDZANIE
• CZYSZCZENIE
• UDRAŻNIANIE PRZEWODÓW:
› KOMINOWYCH
› WENTYLACYJNYCH
• PRZEGLĄDY OKRESOWE
tel. 501 145 125
5303

DOMena Nieruchomości Budownictwo, ul. Grecka 6, Zamość. Hotel Renesans, www.domenazam.pl. Tel. 84 638 40 87. Tel. 603 470 683.

Działki położone w Zamościu przy ul. Krasińskiego, c. 150 zł/mkw.

Działki na osiedlu Św. Piątka w fajnych lokalizacjach, różne powierzchnie.

Oferujemy do sprzedaży gotowe projekty domów jednorodzinnych, garaży i budynków gospodarczych.

Świetna, unikatowa lokalizacja miasta, działka o pow. 696 mkw. zabudowana domem mieszkalnym dwukondygnacyjnym oraz budynkiem garażowym, ul. Piłsudskiego, Zamość, c. 790 tys. zł.

Dom w stanie surowym otwartym na działce o pow. 1248 mkw., położony przy ul. Pszenicznej w Zamościu, c. 425 tys. zł.

Działka w zabudowie siedliskowej o pow. 2,9029 ha plus działki łąki o pow. 0,78 ha, budynek mieszkalny oraz gospodarczy. Kmiczyn Kolonia, pow. tomaszowski, c. 180 tys. zł.

Murowany dom dwukondygnacyjny w stanie do wykończenia z budynkami gospodarczymi na działce o pow. 0,5999 ha położony w miejscowości Tarzymiechy Drugie, c. 225 tys. zł.

EURO-DOM NIERUCHOMOŚCI

Biuro Nieruchomości (obok D.T. Tomasz) zlokalizowane pomiędzy ul. Gminną i ul. Hrubieszowską. „EURO-DOM", ul. Hrubieszowska 2. Tel. 84-639-19-89, www.euro-dom-zamosc.gratka.pl Tel. 507 723 139.

Sprzedam dom, Siedliska, 211,6 mkw., na działce 9 a, c. 360 tys. zł.

Działki Jarosławiec 1199 mkw. Cena 119000 zł.

Dom w Zamościu, stan surowy, na działce 3,5 a, o pow. 109 mkw., c. 320 tys. zł.

PIWNICE OGRODOWE
BUNKRY ▪ SZAMBA
Sprzedaż
Transport
Montaż
Kompleksowe roboty ziemne
Zbiorniki na wodę deszczową
Piwnice ogrodowe typu „Loch"
Szamba
zbiorniki 5, 10, 12, 15 tysięcy litrów
Produkt zastrzeżony
SYSTEM RATALNY
www.nor-kam.pl
tel. 604 258 380
7107

Młyn Niewirków, 400 mkw., na działce 0,5 ha, c. 260 tys. zł.

NIERUCHOMOŚCI INNE

Wynajmę oficynę: dwa pokoje, kuchnia, łazienka, ogrzewanie na węgiel. Tel. 516 137 907.

Las mieszany 60-letni - 5,24 ha, Ujazdów, gm. Hańsk, c. 225 000 zł. Tel. 509 165 151.

Kupię. Domek letniskowy z działką, w Okunince, w cenie do 120 000 zł. Tel. 501 046 852.

Kupię garaż murowany w Chełmie. Tel. 605 657 046.

USŁUGI

Elewacje, tynki wewnętrzne, wykończenie wnętrz, docieplenie budynków, gładzie. Tel. 730 658 803.

Pranie tapicerki meblowej i samochodowej. Tel. 507 776 737.

Bagażówka. Tel. 601 916 800.

TYNKI - maszynowe, gipsowe, cementowo–wapienne. Tel. 506 396 999

Usługi ogrodnicze. Cięcie drzewa, wycinka. Koszenie trawy. Porządkowanie terenów zewnętrznych. Tel. 785 231 548.

Cyklinowanie bezpyłowe, parkiety, panele. Tel. 602 324 113..

Usługi remontowo-budowlane, hydraulika, elektryka, łazienki, glazura, terakota. Tel. 519 522 621.

Remonty: malowanie, gładź, płytki, łazienki i inne. Tel. 696 875 633.

MALOWANIE DACHÓW. Tel. 516 964 592.

Dachy - krycie papą i inne, dachylubelskie@interia.pl. Tel. 507 701 176.

Piaskowanie, dojazd do klienta. Tel. 501 606 240.

WIELKANOC NAD MORZEM W KRYNICY MORSKIEJ. 5 dni w cenie 999 zł/os. 10 dni w cenie 1799 zł/os. www.owjantar.pl, tel.: 552 476 030. Tel. 534 244 044 .

Usługi remontowe, kostka brukowa, murowanie, docieplenia, malowanie elewacji, gładzie, parkiety, terakota, glazura. Tel. 667 666 679.

Transport, przeprowadzki, utylizacja gruzu, mebli, sprzątanie posesji i działek. Tel. 667 666 679.

Anteny TV/SAT, dekodery. Tel. 665 670 947.

Budowa domów, dachy, remonty, łazienki, hydraulika, elektryka, poddasze, dachy mycie i malowanie, elewacje, ogrodzenia. Tel. 507 295 530.

Malowanie ścian i sufitów, już od 5 zł za mkw. Tel. 508 374 308.

Oferujemy wywóz szamba dwoma pojazdami, mniejszym - 10 m3 oraz większym - 16 m3. Posiadamy pozwolenia na wszystkie okoliczne gminy, za każdym razem wystawiamy pokwitowania, a w razie potrzeby dostarczamy umowę do klienta. Szybka realizacja oraz najlepsza cena mimo rosnących kosztów sprawia, że mamy coraz więcej zaufanych klientów. Zapraszamy do kontaktu 797-746-844.

ARiKO USŁUGI HYDRAULICZNE

Firma ARiKO usługi hydrauliczne zaprasza do kontaktu. Wykonujemy instalacje wodno-kanalizacyjne, centralnego ogrzewania, instalacje gazowe. Wymiana i montaż kotłów gazowych, stałopalnych oraz pompy ciepła. Naprawy i awarie. Tel: 726 020 953.

Transport, przeprowadzki, utylizacja mebli, opróżnianie mieszkań, piwnic. Tel. 788 213 681.

Skup katalizatorów. Tel. 509 529 093.

Usługi dekarskie, renowacja starych dachów, pokrycie dachowe, naprawy. Tel. 690 017 266.

Glazura, terakota, gładź, sufity podwieszane, tapetowanie, malowanie. Tel. 797 575 587.

Serwis RTV, radiocode, nawigacje - polskie menu. Tel. 503 748 084.

HSP 501 318 651
www.hsbymagda.pl

Przygotuję Twoją nieruchomość do sprzedaży lub wynajmu. Tel. 501 318 651.

Chemia, matematyka, fizyka - korepetycje. Tel. 661 119 284.

ROLNICTWO

MASZYNY

Sprzedam. Gniotownik do zboża, nowy, masywny, oszczędny, c. do uzg. Tel. 505 379 990.

Sprzedam. Ciągnik C-328, na części lub w całości, pług 3-skibowy „Grudziądz", brony, orkan. Tel. 798 019 910.

Sprzedam. Przyczepa 1 oś, wóz metalowy, brony, pług, lejek, kultywator, krajzega. Tel. 691 742 826.

Sprzedam. Przyczepa 3,5 t., 3x150x40 cm, wóz metalowy, krajzega, brony, pługi. Tel. 691 742 826.

Sprzedam. Sadzarka łańcuchowa do czosnku, cebuli i bobu - c. 3500 zł, wał gumowy 3 metry - c. 5500 zł. Tel. 609 093 356.

Sprzedam. Pług, siewnik z zaczepem, c. do uzg. Tel. 798 692 262.

Kupię ciągniki małe 4x4 sprawne, do remontu, ładowarki trolla, przyczepy, agregat, kombajn. Tel. 574 651 542.

Kupię prasę kostkującą rolującą, ciągniki, kombajny, agregaty, glebogryzarki, sortownik, trolla, przyczepę. Tel. 503 643 162.

Krajzega z silnikiem jednofazowym, siłowym, napęd pasek klinowy na podwoziu, c. 650 zł. Tel. 607 663 639.

Sprzedam. Wałek do krajzegi, firmowy, masywny - c. 150 zł, sprężarka do ciągnika C-330 - c. 150 zł. Tel. 607 663 639.

Sprzedam. Silniki elektryczne, siłowe i jednofazowe, c. od 80 zł. Tel. 607 663 639.

Sprzedam. Rozrzutnik 2-osowy, waga do 200 kg, młynek. Tel. 662 218 999.

SKUP MASZYN ROLNICZYCH. TEL. 660 840 716.

Kosiarka rotacyjna, sprzedam. Cena do uzgodnienia. Tel. 603 353 466.

Glebogryzarka Grudziądzka po kapitalnym remoncie. Tel. 509 226 517.

Sprzedam wóz na kołach 16-tkach, konny. Cena: 500 zł. Tel. 724 569 524.

Glebogryzarka Grudziądzka 2,0 mb. Gotowa do pracy. Tel. 665 748 505.

Glebogryzarka Grudziądz 165 cm, kosiarka Słupsk 165 cm. Części do ciągników polskich, Zetor. Tel. 511 567 355.

ZWIERZĘTA

Opieka nad twoim pupilem, Facebook: psiamamka.pl. Tel. 509 467 879.

Sprzedam. Kozy mleczne z koźlętami. Tel. 512 396 552.

Sprzedam. Cielęta powyżej dwóch tygodni. Tel. 506 385 510.

Zamienię samca pantara, brojlera na samicę pantarki. Tel. 605 482 627.

Sprzedam. Kozy wysokokotne, mleczne z mlekiem, koguty jersey i gigant. Tel. 512 396 552.

Sprzedam króliki. Tel. 797 575 587.

Oddam 3-miesięczną suczkę, kolor jasny. Tel. 724 242 890.

Sprzedam. Źrebak 9-miesięczny, grubej budowy, kasztanka, c. do uzg. Tel. 508 967 546.

Pilnie szukamy dobrego domu dla szczeniaka, który wrócił z adopcji z powodu alergii. Piesek ma około 6 miesięcy. Do oddania są też wysterylizowane kotki i kocury. Tel. 508 570 153.

Sprzedam cielaki, byczki. Tel. 572 429 501.

Sprzedam byczki mięsne na chów. Tel. 510 352 315.

eprasa.pl dd46b89231

PIASEK budowlany
PIASEK do mixokreta
ZIEMIA ogrodowa
ŻWIRY budowlane
KRUSZYWA ogrodowe
KRUSZYWO drogowe
TRANSPORT WYWROTKAMI
• do 5 T • do 10 T • do 20 T • do 25 T
PPHU Szymański
Chełm, Kolejowa 45A
510 67 13 14
3810

NAPRAWY W DOMU
PRALKI · ZMYWARKI
CHŁODZIARKO–ZAMRAŻARKI
✓ CHŁODNICTWO
✓ KLIMATYZACJA
82 565 70 42
502 522 578
ZAKŁAD OBSŁUGI TECHNICZNEJ
Chełm, ul. Wieniawskiego 11a
6954

P.K. TRANS
KOMPLEKSOWE PRZEPROWADZKI
TRANSPORT
TEL: 500-152-192
1629

TOP-BUD
Dom pod klucz!
Posadzki (mixokretem)
Tynki (każdy rodzaj)
docieplenia (zewnetrzne, wewnętrzne)
wykończenie wnętrz
tel. 602 652 247
8732

DREWNO OPAŁOWE I KOMINKOWE
GRAB, BRZOZA, OLCHA, DĄB
Szeroki wybór
Dowozimy
Zapraszamy na plac
TARTAK ZOLD WOOD, Rakołupy Duże tel. 513-303-650
6168

Kurczęta odchowane, kurki, kogutki, brojlery, kaczki, gęsi, indyki, perliczki. Sitaniec. Sprzedaż i zapisy (możliwość dowozu). Tel. 504 411 349.

Sprzedaż kurcząt odchowanych, kurki, brojlery, kaczki, gęsi, indyki, dowóz na miejsce. Sitaniec. Tel. 798 405 625.

Sprzedam pszczoły. Tel. 791 737 438.

Sprzedam tanio pszczoły z ulami. Tel. 513 428 701.

INNE

Sprzedam. Miód wielokwiatowy, spadziowy, mniszkowy, z własnej pasieki, c. 35 zł. Tel. 603 583 234.

Sprzedam. Pszenica ozima, jęczmień, Okszów. Tel. 699 826 473.

Sprzedam. Nasiona wyki, gorczycy. Tel. 724 107 863.

Sprzedam. Siewniczek ogrodniczy ręczny, sieczkarnia ręczna, płużek, zamrażarka Mors, drzwi balkonowe, drzwi wejściowe. Tel. 825 671 549.

Sprzedam. Nasiona tymianku, 2022 r., po „petkusie", c. 320 zł. Tel. 724 019 510.

Sprzedam. Orzechy włoskie, krajzega, śrutownik, Horodyszcze. Tel. 507 920 046.

Sprzedam. Kapusta: główki, szatkowana, kiszona, transport, c. 1.20 zł/kg. Tel. 505 468 817.

Sprzedam. Miód rzepakowy i wielokwiatowy z własnej pasieki, c. 40 zł. Tel. 514 905 547.

Sprzedam. Jęczmień jary, c. 120 zł. Tel. 506 291 700.

Sprzedam. Wirówka do mleka, śrutownik, sito do kombajnu Bizon. Tel. 787 498 304.

Ziemniaki jadalne - kilka odmian. Ziemniaki na karmę dla zwierząt. Tel. 603 245 185.

Sprzedam. Śrutownik na kamienie, orzechy włoskie. Tel. 507 920 046.

Sprzedam. Miód z własnej pasieki, jabłka z własnego sadu. Tel. 603 583 234.

Sprzedam kukurydzę ręcznie łuskaną. Tel. 504 559 168.

Sprzedam. Wysłodki prasowane, c. 1,60 zł/kg. Tel. 501 897 353.

Sprzedam. Jęczmień jary i pszenżyto, c. 110 zł/100 kg. Tel. 509 809 686.

Sprzedam. Jęczmień jary, wysłodki suche, kampania 2022, c. do uzg. Tel. 518 150 119.

Sprzedam. Kukurydza, nasiona ręcznie łuskane. Tel. 504 559 168.

Sprzedam 1 ha łąki, Horyszów Polski. Tel. 84 627 32 40.

Wóz, kultywator 10-zębowy, śrutownik, silnik 5,5 kW, cyrkularka. Tel. 692 308 976.

Jęczmień, owies. Sprzedam. Tel. 662 930 520

Sprzedam pole w Cześnikach 1,40 ha przy drodze asfaltowej. Cena do uzgodnienia. Tel. 505 003 136.

Pług, brony, siewnik, wóz na 16, platforma, ładne gołębie zamojskie. Tel. 535 463 848.

PRACA

DAM PRACĘ

Zatrudnię dietetyka. Tel. 518 144 911.

Przyjmę do pracy murarzy, tynkarzy z doświadczeniem lub do przyuczenia, Tel. 730 658 803.

Zatrudnię: ślusarz, spawacz, Auto-Mix Strachosław. Tel. 507 984 180.

Zatrudnię kelnera w restauracji. Tel. 506 059 910 .

Złota rączka, emeryt, rencista na konserwatora k. Warszawy. Tel. 603 768 911.

Zatrudnię mężczyznę do gospodarstwa z zakwaterowaniem. Tel. 510 352 315.

Poszukuję osoby do pracy w kuchni. Tel. 502 566 996.

SZUKAM PRACY

Murarz-tynkarz, docieplenia, wszelkie prace budowlane. Tel. 511 681 542.

Wrzucanie węgla, cięcie drewna, koszenie, wycinka, narzędzia własne. Tel. 608 800 380.

Cięcie drewna, sprzątanie posesji i domów, malowanie. Tel. 608 109 567.

Prace ogrodowe, koszenie, malowanie ogrodzeń, przycinka żywopłotów i choinek, rąbanie drewna itp. Tel. 518 908 516.

Zaopiekuję się osobą starszą, mam doświadczenie i wykształcenie medyczne, dyspozycyjna. Tel. 662 036 198.

Zaopiekuję się osobą starszą lub dzieckiem. Tel. 514 701 155.

Podejmę się opieki nad osobą starszą (mam doświadczenie), na os. Dyrekcja Dolna w Chełmie. Tel. 698 516 411.

Sprzątanie, mycie okien, opieka, gotowanie i inne, c. 20 zł/h. Tel. 732 346 662.

Informatyk, serwisant z wyższym wykształceniem, wieloletnim doświadczeniem, szuka pracy. Tel. 570 701 051.

Szukam pracy jako opiekunka do osoby starszej. Tel. 510 455 818.

Zaopiekuję się dzieckiem albo osobą starszą. Tel. 669 153 823.

Szukam pracy jako opiekunka osoby starszej, mam wieloletni staż pracy. Tel. 605 482 627.

Majsterek domowy, wiele usług, pomogę od zaraz. Tel. 508 374 308.

Zaopiekuję się osobą starszą, dzieckiem. Tel. 502 341 733.

DOM I OGRÓD

AGD/RTV

Sprzedam. Kuchnia gazowa Mastercook, 4 palniki, stan bardzo dobry. Tel. 577 970 424.

Sprzedam. Bateria kuchenna, nowa, jednootworowa, stojąca, c.100 zł. Tel. 508 344 751.

Lodówka Ardo, wys. 140 cm, z zamrażalnikiem, stan dobry, c. 250 zł. Tel. 825 658 525.

Sprzedam. TV OLG, 32 cale, 6-letni, plus osobny dekoder, c. 400 zł. Tel. 825 658 525.

Sprzedam. Lodówka Amica, wymiary 180x60x60, biała, stan bardzo dobry, Chełm. Tel. 507 775 069.

Sprzedam. Kuchenka gazowa, 4 palniki, stan dobry. Tel. 600 331 671.

Sprzedam Płyta do komputera stacjonarnego, używana, c. 220 zł. Tel. 695 688 778.

MEBLE

Sprzedam. Komoda pod RTV, c. 100 zł. Tel. 503 794 773.

Sprzedam. Kanapa rozkładana, po renowacji, c. 700 zł. Tel. 507 841 669.

SW MEBLE NA WYMIAR
Meble na wymiar: kuchenne, pokojowe, łazienkowe, biurowe, szafy i garderoby. Tel: 784 063 838.

Sprzedam. Szafa - c. 800 zł, słupek, tapczan - c. 800 zł, biurko - c. 300 zł. Tel. 516 965 788.

Sprzedam. Wersalka po renowacji, nowy materiał, gąbka, sprężyny, c. 550 zł. Tel. 507 841 669.

POZOSTAŁE

Bezrobotny, chory na parkinsona, zbiera złom, odbiór osobiście, Chełm. Tel. 505 598 846.

ZDROWIE I URODA

Masz problem z alkoholem? Chcesz przestać pić? Zadzwoń od 18 do 21. Tel. 518 757 967.

BUDOWLANE

Sprzedam. Bateria kuchenna jednootworowa, stojąca, nowa, c. 100 zł. Tel. 508 344 751.

Beton, pompa, wyburzenia, usługi sprzętem budowlanym, piasek. Tel. 603 989 798.

MATRYMONIALNE

Poznam panią do 30 lat. Tel. 789 279 415.

Poznam pana od 50 do 60 lat. Tel. 518 346 980.

Kojarzenie par. Tel. 696 898 036.

Kawaler, 32 lata, szczupły, wysoki, abstynent, niezależny finansowo, pozna dziewczynę do lat 35, możliwość założenia rodziny. Tel. 726 564 890.

SKUP KONI I BYDŁA
w każdej kondycji

Szybka płatność dwa dni
517 055 016, 506 385 510
6271

Specjalizujemy się w pracach na wysokościach oraz wynajmie podnośnika koszowego 15 m.

OFERUJEMY
- Mycie i malowanie dachów
- Mycie i odgrzybianie elewacji
- Mycie i impregnacja kostki brukowej
- Prace malarsko budowlane
- Wynajem podnośnika koszowego 15 m
- Wycinka drzew i pielęgnacja zieleni
- Montaże reklam

UP MAX
790 332 224
www.maxup.pl
kontakt@maxup.pl
6133

Poznam Panią, która lubi podróżować po świecie, oczywiście na mój koszt, do lat 50, bo samemu mi smutno podróżować. Dżentelmen. Tel. 727 444 977.

RÓŻNE

Odbiorę złom własnym transportem, każda ilość. Tel. 509 063 790.

Sprzedam. Meble do sklepu spożywczego, regały na pieczywo, warzywa, krajalnice, wózki, biurka, boksy. Tel. 508 209 568.

Sprzedam. Silnik elektryczny, niemiecki, na wózku, z wyłącznikiem, c. 450 zł. Tel. 577 970 424.

Przewóz różnych rzeczy busem dostawczym. Tel. 509 063 790.

Lekcje gry na pianinie. Tel. 518 145 122.

Sprzedam. Lewarek, 24 tony. Tel. 664 416 258.

Sprzedam. Wózek gospodarczy, koła 26 cali, wymiary 70/50/34, c. 250 zł. Tel. 577 970 424.

Sprzedam. Ława rozkładana, stepper na płozy, komputer, moneta srebrna, lornetki, medale. Tel. 518 935 177.

Sprzedam. Skarpetki ciepłe, pieluchomajtki L. Tel. 780 436 355.

Skupujemy motocykle, antyki, starocie i pamiątki z PRL. Tel. 698 693 846.

Sprzedam. Drzwi wewnętrzne białe: 70 i 80 cm, prawe, zawiasy do bramy - 4 szt., zaczep dolny do ciągnika. Tel. 512 495 004.

Sprzedam. Butla turystyczna z palnikiem, mała, używana - 50 zł. Tel. 509 063 790.

Wynajmę pokój, 1-2 osobowy, samodzielny. Tel. 502 107 221.

Działka zakrzewiona - 0,69 ha, talerzówka niemiecka. Tel. 696 084 967.

Budynek dwukondygnacyjny o pow. 209 m² (500 m² - działka). Posiada 166 m² pod działalność gospodarczą (był tu sklep spoż-przem.) oraz część mieszkalną (z osobnym wejściem) o pow. 57,5 m².
Nieruchomość w miejscowości Pławanice - gm. Kamień.
Tel. 504 200 295

Cena 467 tys. zł
(do negocjacji)

SPRZEDAM INNE

Skóry baranie i licowe, jasne, ciemne, zamszowe, kupony materiałów wełnianych. Tel. 504 377 961.

Grzejnik akumulacyjny Farel Polam na szamotach. Tel. 504 377 961.

Drewno opałowe, kominkowe, c.o., pocięte, porąbane, transport gratis. Tel. 667 690 075.

Sprzedam. Rower treningowy na płozach, rower górski, ława rozkładana, monety srebrne, medale, c. do uzg. Tel. 518 935 177.

Sprzedam. Huśtawka ze stali do zabetonowania, opony letnie 195/55/14. Tel. 691 308 955.

Sprzedam. Stół okrągły, stół owalny, 4 krzesła, pralka automatyczna, półautomat, c. do uzg. Tel. 727 390 795.

Sprzedam. Używane: traktorki, kosiarki, kosy spalinowe, elektronarzędzia, skuter 125. Tel. 721 536 080.

Sprzedam. Wózek spacerowy „Espiro pre", szary, piankowe koła, c. 280 zł. Tel. 797 375 526.

Sprzedam. Walizki tekturowe, stare zegarki damskie, żelazka z lat 50. Tel. 504 377 961.

Sprzedam drewno opałowe, grab sezonowy, pocięty, dowóz. Tel. 515 510 683.

eprasa.pl dd46b89231

PROFESJONALIŚCI W NIERUCHOMOŚCIACH
Chcesz SPRZEDAĆ lub KUPIĆ MIESZKANIE, DOM, a może DZIAŁKĘ?
ZRÓB TO Z NAMI!
Zadzwoń aby dowiedzieć się więcej!
PÓŁNOC NIERUCHOMOŚCI
Darmowa konsultacja na temat twojej nieruchomości

Patrycja Szmagalska 518 524 828
Agnieszka Białasz 665 751 038
Angelika Urbańska 885 851 179

Dla kogo „Bezpieczny kredyt 2 procent?

O programie „Pierwsze Mieszkanie" i „Bezpiecznym kredycie 2 proc." z ekspertką finansową Lendi, Karoliną Jurek rozmawia agentka Północ Nieruchomości w Chełmie Patrycja Szmagalska. Eksperta wyjaśnia m.in., do kogo skierowany jest program, jakie warunki trzeba spełnić i jaką kwotę dofinansowania można uzyskać.

Od 1 lipca ma ruszyć program „Pierwsze Mieszkanie", którego jednym z filarów jest „Bezpieczny kredyt 2 proc.". Na czym polega? Kto skorzysta? Czy możesz nam przybliżyć zasady?

Program skierowany jest do osób do 45. roku życia, które nie mają i nie miały własnej nieruchomości mieszkalnej -- na nabycie pierwszej nieruchomości. W przypadku małżeństwa lub rodziców co najmniej jednego wspólnego dziecka, warunek wieku spełnić będzie musiało przynajmniej jedno z nich.

Są jakieś wyjątki co do posiadania nieruchomości?

Tak. Możesz posiadać udział w nieruchomości nie wyższy niż 50 proc. i nabyty w drodze dziedziczenia, jeżeli nie mieszkasz w tym lokalu czy domu od co najmniej 12 miesięcy lub kredyt jest udzielany w celu nabycia pozostałych udziałów, ewentualnie posiadana nieruchomość jest wyłączona z użytkowania w związku z katastrofą budowlaną albo skutkami powodzi, wiatru, osunięcia ziemi lub działania innego żywiołu.

Wiemy już dla kogo, a na czym polega „Bezpieczny kredyt 2 proc."?

Budżet państwa przez 10 lat będzie dopłacał różnicę między stałą stopą ustaloną w oparciu o średnie oprocentowanie kredytów o stałej stopie w bankach a oprocentowaniem kredytu zgodnie ze stopą 2 proc. Czyli sprowadza się to do tego, że kredyt będzie oprocentowany 2 proc. plus marża banku. Przez pierwsze 10 lat spłata kredytu będzie w ratach malejących, czyli w każdej racie będzie taka sama kwota kapitału, dzięki temu kredytobiorca szybciej pozbywa się długu.

Maksymalna wysokość kredytu to 500 tys. zł dla singla, 600 tys. zł dla małżeństw lub rodziców z co najmniej jednym dzieckiem – na budowę domu lub zakup mieszkania czy domu na rynku pierwotnym i wtórnym. Nie będzie obowiązywał limit ceny 1 mkw.

Ale wprowadzono maksymalną kwotę wkładu własnego 200 000 zł. Sumując to z maksymalną możliwą do uzyskania kwotą kredytu, otrzymamy maksymalną cenę kupowanej nieruchomości, czyli 800 000 zł dla rodziny i 700 000 zł dla singla. Znacznie ograniczy to możliwość zakupu większych mieszkań w dużych miastach. Minister rozwoju **Waldemar Buda** powiedział: „Na apartamenty się nie dorzucamy".

Nieco inaczej będzie przy budowie domu. Wartość działki będąca wkładem własnym plus kwota kredytu musi zmieścić się w kwocie 1 mln zł. Można uzyskać kredyt na dokończenie już rozpoczętej budowy.

Wygląda to dobrze, ale czy są jakieś „haczyki"?

Przede wszystkim dopłata do rat będzie ograniczona do max. 7 proc. W kwartałach, w których wysokość średniego oprocentowania nowo udzielanych kredytów mieszkaniowych o stałej stopie procentowej byłaby wyższa niż 10 proc., czyli wskaźnik służący naliczeniu dopłaty będzie wynosił 9 proc. (0,9 parametru rynkowego), dopłata do raty będzie ograniczona do 7 proc. Minusem jest również utrata prawa do dopłat: jeśli w terminie 12 miesięcy od dnia nabycia kredytobiorca nie rozpoczął w tym lokalu czy domu prowadzenia gospodarstwa domowego, czyli masz rok na wprowadzenie się niezależnie od stanu wykończenia. Utrata możliwa jest także w przypadku, kiedy w okresie otrzymywania dopłat nieruchomość zostanie sprzedana (z wyjątkiem zbycia na rzecz drugiego z kredytobiorców) lub jeśli w okresie otrzymywania dopłat nieruchomość zostanie wynajęta albo użyczona. Utrata dopłat nastąpi też, gdy: w okresie otrzymywania dopłat zmieniony zostanie sposób użytkowania nieruchomości lub jej części tak, że uniemożliwi zaspokajanie potrzeb mieszkaniowych lub w okresie otrzymywania dopłat kredytobiorca nabędzie inną nieruchomość (poza drogą dziedziczenia). Utracimy środki także, gdy w okresie otrzymywania dopłat trwale zaprzestaniemy prowadzenia gospodarstwa domowego w lokalu mieszkalnym albo domu jednorodzinnym.

Otrzymanych wcześniej, przed dniem ziszczenia się warunku, dopłat nie trzeba będzie zwracać, jednak trzeba poinformować o powyższym bank w terminie 30 dni. Kredytu nie będzie można nadpłacać przez 3 lata.

Wiele rodzin rozgląda się za mieszkaniami, ale jednocześnie przyznaje, że czeka na rządowe programy wsparcia, o których politycy mówią od wielu miesięcy. Czy opłaca się czekać?

To zawsze zależy od sytuacji. Uważam, że to dużo lepszy program niż poprzedni „Mieszkanie bez wkładu własnego", z którego realnie skorzystało bardzo mało osób. Kiedyś już funkcjonował podobny system dopłat w programie „Rodzina na swoim" i to rzeczywiście się sprawdzało.

Ale jeśli ktoś teraz znalazł okazję cenową lub swoje wymarzone mieszkanie, taka „perełkę", to musi się liczyć z tym, że czekanie jest ryzykowne. Ta nieruchomość mu „ucieknie", bo prawdopodobnie sprzedający nie będzie chciał czekać kilku miesięcy. Poza tym środki w budżecie zarezerwowane na dopłaty są ograniczone. W tym roku na około 20 tys. wniosków, więc może być tak, że ktoś na tę dopłatę w tym roku się nie załapie.

JIk

DOM PRZY UL. PRYMASA STEFANA WYSZYŃSKIEGO
620 000 PLN

tel. 885 851 179

M-3, UL. WOLNOŚCI I PIĘTRO!
275 000 PLN
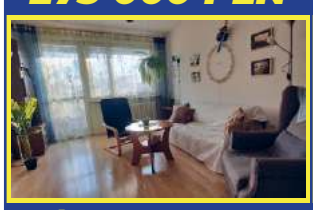
tel. 885-851-179

M4 PRZY ALEI J. PIŁSUDSKIEGO
399 000 PLN

tel. 518 524 828

NOWOCZESNE M5 PRZY UL. KS. I. SKORUPKI
556 000 PLN

tel. 518 524 828

DOM UL. 11 LISTOPADA
690 000 PLN

tel. 518 524 828

MAGAZYN/HALA PRZY UL. ZACHODNIEJ
8000 PLN

tel. 665 751 038

M-2 UL. MICKIEWICZA
247 000 PLN

tel. 665 751 038

M-3 PRZY UL. NOWY ŚWIAT
274 000 PLN

tel. 665 751 038

LOKAL USŁUGOWY PRZY UL. LUBELSKIEJ
4500 PLN

tel. 518 524 828

DOM W STRACHOSŁAWIU
370 000 PLN

tel. 665 751 038

LOKAL W RUDCE
15 000 PLN

tel. 665 751 038

DOM PRZY UL. METALOWEJ
599 000 PLN

tel. 518 524 828

M4 PRZY GMACHU!
280 000 PLN

tel. 518 524 828

M3 PRZY WOŁYŃSKIEJ - PARTER
265 000 PLN

tel. 518 524 828

DOM PRZY UL. PÓŁNOCNEJ
680 000 PLN

tel. 518 524 828

BLIŹNIAK PRZY UL. ŻEROMSKIEGO
720 000 PLN

tel. 665 751 038

DOM W OKSZOWIE
485 000 PLN

tel. 518 524 828

M3 PRZY UL. WOJSŁAWICKIEJ
339 000 PLN

tel. 518 524 828

eprasa.pl dd46b89231

Wszystkie ogłoszenia znajdziesz na stronie www.supertydzien.pl

Działki

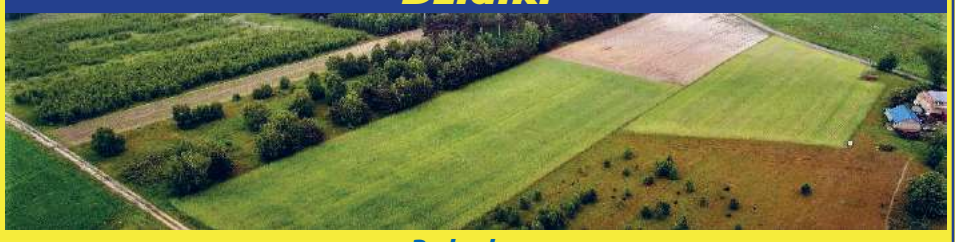

Budowlane:			
Bazylany	619 mkw	45 000 PLN	tel. 665 751 038
	1 954 mkw	98 000 PLN	tel. 665 751 038
Strupin Mały	1 500 mkw	117 000 PLN	tel. 518 524 828
Strupin Mały	1 100 mkw	167 000 PLN	tel. 665 751 038
Okuninka	3 005 mkw	330550 PLN	tel. 518 524 828
Okszów, ul. Sosnowa	3 719 mkw	250 000 PLN	tel. 518 524 828
Wola Uhruska	3 752 mkw	110 000 PLN	tel. 665 751 038
Rolno-budowlane:			
Nowiny	2 800 mkw	129 000 PLN	tel. 665 751 038
Rudka, gm. Chełm	3 820 mkw	170 000 PLN	tel. 518 524 828
Zawadówka	7 800 mkw	180 000 PLN	tel. 665 751 038
Rolne:			
Żółtańce	1,20 ha	175 000 PLN	tel. 665 751 038
Wojsławice	1,59 ha	75 000 PLN	tel. 665 751 038
Inwestycyjne:			
Chełm, ul. Towarowa	0,524 ha	595 000 PLN	tel. 518 524 828
Chełm, ul. Obłońska	0,862 ha	699 000 PLN	tel. 518 524 828
Strupin Mały	5 892 mkw	250 000 PLN	tel. 518 524 828

DOM PRZY UL. CERAMICZNEJ
849 000 PLN

tel. 665 751 038

LOKAL W STOŁPIU
2900 PLN

tel. 665 751 038

UTWARDZONY PLAC PRZY UL. HUTNICZEJ
18 000 PLN

tel. 665 751 038

MIESZKANIE UL. POŁANIECKA
195 00 PLN

tel. 518 524 828

MIESZKANIE UL. 11 LISTOPADA
1400 PLN

tel. 518 524 828

MIESZKANIE UL. WIENIAWSKIEGO
460 000 PLN

tel. 518 524 828

MIESZKANIE UL. WOLNOŚCI
299 000 PLN

tel. 665 751 038

MIESZKANIE UL. WOLNOŚCI
295 000 PLN

tel. 665 751 038

KAWALERKA PRZY GMACHU - PARTER
149 000 PLN

tel. 518 524 828

M5 UL. SZYMANOWSKIEGO 1 PIĘTRO!
349 000 PLN

tel. 518 524 828

PRZESTRZEŃ BIUROWA PRZY UL. KS. P. SKARGI
3000 PLN

tel. 518 524 828

Drewno opałowe, gałęziówka, suche, Pokrówka. Tel. 603 583 234.

7 garniturów, 7 marynarek na 176 cm wzrostu, z bdb. materiałów, jak nowe. Tel. 504 377 961.

Sprzedam. Drewno opałowe: dąb, jesion, olcha, sosna, osika, transport. Tel. 517 845 500.

Sprzedam. Drewno opałowe suche: czereśnia grubo rąbana, gotowa do palenia około 4,5 m3 - c. 500 zł/m3. Tel. 517 164 975.

Bojler gazowy Ariston Thermo 80VF B, c. 300 zł. Tel. 515 193 365.

Sprzedam. Lustro na płycie meblowej z półką 66x50 cm, c. 85 zł. Tel. 694 613 886.

Sprzedam. Szlifierka stołowa, 380 W, 2-tarczowa, c. do uzg. Tel. 536 941 386.

Sprzedam książki „tygrysy". Tel. 663 778 213.

Sprzedam. Piekarnik elektryczny, krajzega fabryczna 230 V, odkurzacz namiot 2 i 4-osobowy, c. do uzg. Tel. 694 521 003.

Sprzedam. Reduktor kątowy, wałek do heblarki, imadło ślusarskie, pompa do wody, c. do uzg. Tel. 694 521 003.

Sprzedam. Silnik 380 V, 5.5 kW, 2.2 kW, 1.5 kW, motoreduktor, imadło kowalskie, butla na powietrze. Tel. 694 521 003.

Sprzedam drzewo po rozebranej stodole, rozmaite, do palenia. Tel. 724 569 524.

Sprzedam. Rębak do gałęzi ogrodowy, pistolet do wstrzeliwania kołków, pianino, paski klinowe, c. do uzg. Tel. 694 521 003.

Sprzedam. Wózek pod silnik, wózek ogrodowy na kółkach rowerowych, lemiesz z pochwą do koparki, c. do uzg. Tel. 694 521 003.

Sprzedam orzechy włoskie, c. 4 zł. Tel. 603 320 368.

KUPIĘ INNE

Kupię. Pilarki, kosy: stihl, husqvarna, makita, uszkodzone. Tel. 785 231 548.

Antyki, monety, militaria, znaczki, pocztówki, płyty, medale. Tel. 605 541 416.

Kupię stare, pordzewiałe kątowniki, kształtowniki, rury i blachy po cenie złomu. Tel. 798 692 262.

KUPONY NA BEZPŁATNE OGŁOSZENIA DROBNE MOŻNA WRZUCAĆ DO SKRZYNEK:

REJOWIEC
- na byłym budynku Urzędu Gminy obok wejścia

WŁODAWA
- sklep „Slawex", Al. Jana Pawła II 23

KRASNYSTAW
- ul. Poniatowskiego 4C
- przy biurze TBS (naprzeciw „Stokrotki")

SIENNICA RÓŻANA
- sklep „Groszek"

CHEŁM
- przy wejściu do marketu „Stokrotka" na os. Zachód
- przy wejściu do „Carrefoura" na ścianie apteki
- na targowisku przy al. Piłsudskiego
- przy bramie wejściowej na targowisko przy al. Armii Krajowej
- przy wejściu do sklepu „Gazda" ul. Trubakowska
- na nowym targowisku przy placu Kupieckim (główne wejście)
- przy wjeździe na teren byłej składnicy wojskowej przy ul. Hrubieszowskiej
- przy wejściu do „Carrefoura" na ścianie apteki

SIEDLISZCZE
- klubokawiarnia „ZEBERKA", ul. Lubelska 33

LEŚNIOWICE
- Sklep Ren-Zbig Politówka 19b (naprzeciwko UG Leśniowice)

KAMIEŃ
- sklep „Gama"

DOROHUSK
- na ogrodzeniu przy sklepie „Lewiatan"

BIAŁOPOLE
- sklep „Lewiatan"

ŻMUDŹ
- sklep „Lewiatan"

Serdecznie zapraszamy!

UWAGA! Ogłoszenia o usługach są płatne i nie będą przyjmowane na kuponach. Można je wykupić przez internet na stronie www.supertydzien.pl lub w redakcji

KUPON na bezpłatne ogłoszenie drobne

super tydzień chełmski

kategoria

MOTORYZACJA
- ☐ Samochody kupno
- ☐ Samochody sprzedaż
- ☐ Motocykle i quady
- ☐ Inne Motoryzacja

NIERUCHOMOŚCI
- ☐ Domy
- ☐ Mieszkania
- ☐ Lokale
- ☐ Działki

DOM I OGRÓD
- ☐ AGD/RTV
- ☐ Meble
- ☐ Ogród
- ☐ Pozostałe

- ☐ **MATRYMONIALNE**
- ☐ **TURYSTYKA**
- ☐ **SPRZEDAM INNE**
- ☐ **KUPIĘ INNE**
- ☐ **RÓŻNE**

ROLNICTWO
- ☐ Maszyny
- ☐ Zwierzęta
- ☐ Inne

PRACA
- ☐ Dam pracę
- ☐ Szukam pracy

- ☐ **BUDOWLANE**
- ☐ **ZDROWIE I URODA**

treść (maksymalnie do 50 znaków)

cena: **telefon:**

Dane ogłoszeniodawcy (do wiadomości redakcji)

imię i nazwisko: .....

adres i telefon: .....

1 KUPON = 1 EMISJA

Wszystkie ogłoszenia znajdziesz na stronie wwwsupertydzien.pl

eprasa.pl dd46b89231

TV program super tydzień chełmski

Program telewizyjny 13 – 19.03.2023

Praktykant

TVN, sobota 18.03, godz. 21.35

Siedemdziesięcioletni wdowiec Ben Whittaker niegdyś zajmował kierownicze stanowisko. Teraz nie odnajduje się w roli emeryta, ma dość stagnacji i doskwiera mu nuda. Czuje, że ma w sobie jeszcze dużo energii, którą może spożytkować w twórczy sposób. Podejmuje zatem decyzję, że wróci do pracy. Wykorzystuje nadarzającą się okazję i zgłasza się na staż do start-upu związanego z modą. Jego przełożoną zostaje ambitna Jules, która stworzyła portal internetowy zajmujący się sprzedażą odzieży. Senior próbuje odnaleźć się w młodym zespole i udowodnić, że pomimo sędziwego wieku potrafi się uczyć, osiągać sukcesy oraz imponować profesjonalizmem. Szybko zaskarbia sobie sympatię współpracowników. Dba o porządek w biurze, doradza kwestiach miłości, ubioru czy tego, jak zachować równowagę między życiem zawodowym a prywatnym. Zaprzyjaźnia się również z Jules.

Jak poślubić milionera

Polsat, sobota 18.03, godz. 22.10

Alicja (Małgorzata Socha) żyje w ciągłym biegu. Porzucona przez męża dla młodszej kobiety, samotnie wychowuje syna Kubę (Iwo Rajski). Pracuje w dwóch miejscach, by zapewnić dziecku wszystko, co najlepsze, i nie ma w ogóle czasu dla siebie, a już na pewno nie na romanse. Pewnego dnia, gdy sprząta w hotelu, poznaje Sonię Babicz (Małgorzata Foremniak). Charyzmatyczna trenerka personalna niedawno wydała poradnik „Jak poślubić milionera?" i uwielbia trudne wyzwania. Przemienienie zahukanej, przemęczonej Alicji w księżniczkę rodem z bajki wydaje się idealnym projektem. Zaprasza ją więc na swoje warsztaty. Mimo oporów samotna matka przyjmuje propozycję. Podczas kursu zdesperowani uczestnicy poznają wiele zasad i sztuczek, które mają im pomóc w znalezieniu i usidleniu wysoko postawionego partnera. Przed Alicją otwiera się świat wyższych sfer. Trafia na kolejne bankiety i wystawne kolacje...

Wielki podryw

TVP 2, sobota 18.03, godz. 22.20

Piękna Max (Sigourney Weaver) i jej równie atrakcyjna córka Page (Jennifer Love Hewitt) są oszustkami matrymonialnymi. Pierwsza z nich rozkochuje w sobie zamożnych mężczyzn, wychodzi za nich za mąż, a później - z pomocą córki, która uwodzi bogaczy - doprowadza do rozwodu, zatrzymując część majątku mężów. W ten sposób zapewnia sobie dostatnie życie. Page ma już jednak dość tego zajęcia. Matka, chcąc ją skłonić do zmiany decyzji, prosi o pomoc swoją znajomą, Glorię (Anne Bancroft).

Wdowy

TVP 2, niedziela 19.03, godz. 21.05

Chicago. Harry Rawlings i jego kompani postanawiają dokonać brawurowej kradzieży. Udaje się im zdobyć dwa miliony dolarów. Pieniądze należą do mafijnego bossa, wpływowego Jamala Manninga. Napad ma tragiczny finał - złodzieje giną w trakcie ucieczki. Gangster domaga się od Veroniki, wdowy po szefie szajki, zwrotu gotówki. Potrzebuje środków finansowych na kampanię wyborczą do rady miasta. Niebawem kobieta dostaje od szofera męża, Basha, klucz do skrytki. Znajduje tam laptop, a w nim plan przejęcia dużej ilości gotówki z domu Jacka Mulligana, politycznego rywala Manninga...

Na krawędzi

TVN, niedziela 19.03, godz. 23.15

Gabe Walker jest ratownikiem górskim w Kolorado. Pewnego dnia dociera na stromy szczyt, by ratować uwięzioną Sarah, ukochaną swojego partnera, a zarazem najlepszego przyjaciela, Hala Tuckera. Akcja kończy się jednak niepowodzeniem - dziewczyna spada w przepaść. Gabe obwinia się o jej śmierć. Targany wyrzutami sumienia unika ludzi. Po roku wraca w Góry Skaliste, lecz wciąż nie może pogodzić się z tragedią. Postanawia porzucić pracę, lecz jego partnerka Jessie (Janine Turner), która jest pilotem helikoptera w pogotowiu górskim, nie chce rezygnować z dotychczasowego zajęcia. W dodatku Walker nie potrafi spojrzeć w oczy Tuckerowi, który obwinia go o śmierć ukochanej. Tymczasem grupa gangsterów porywa rządowy samolot transportujący 100 milionów dolarów. Maszyna rozbija się w górach, a walizki z pieniędzmi spadają w przepaść. Gabe odbiera wezwanie o pomoc.

© www.telepress24.com ✉telepress24@gmail.com

TVP 1

7.00 Transmisja Mszy Świętej
7.30 Studio Raban – magazyn
8.00 Wiadomości, Pogoda
8.10 Kwadrans polityczny
8.25 Informacje kulturalne
8.40 Ranczo s.II (26) – serial
9.40 Komisarz Alex (164) – serial
10.40 Ojciec Mateusz (63) – serial
11.30 Leśniczówka (678) – serial
12.00 Wiadomości
12.10 Agrobiznes
12.35 Magazyn Rolniczy
12.55 Inteligentne zwierzęta (4)
14.00 Wspaniałe stulecie (218) – serial
15.00 Wiadomości, Pogoda
15.20 Alarm! – magazyn
15.35 Gra słów. Krzyżówka – /702/
16.05 Przysięga (826) – serial
17.00 Teleexpress
17.15 Jaka to melodia?
17.55 Klan (4122) – telenowela
18.20 Leśniczówka (679) – serial
19.00 Jeden z dziesięciu – teleturniej
19.30 Wiadomości, Pogoda, Sport
20.15 Alarm! – magazyn
20.30 Korona królów. Jagiellonowie (31) – telenowela
21.05 Teatr Telewizji – Barwy uczuć – spektakl teatralny, Polska, reż. Przemysław Stipa, wyk. Anna Zachciał, Robert T. Majewski, Marcin Korcz, Aleksandra Justa, Anna Szymańczyk, Mirosław Konarowski
22.25 Franciszek. Drogi miłosierdzia – film dok.
23.30 Balans Bieli – magazyn
0.15 Podziemny krąg – dramat, USA, reż. David Fincher
2.40 Też go kocham – komedia, USA, reż. Jesse Peretz
4.30 Zakończenie dnia

TVP 2

4.55 Na sygnale (307) – serial
5.30 M jak miłość (1568) – serial
6.20 Program katolicki
6.55 Rodzinka.pl s.V (106) – Nareszcie sami – serial
7.30 Pytanie na śniadanie
11.15 Okrasa łamie przepisy
11.50 Barwy szczęścia (2774) – serial
12.30 Koło fortuny – teleturniej
13.15 Akacjowa 38 (45) – serial
14.05 Va Banque (581) – teleturniej
14.35 Na sygnale (383) – Dzień wolny – serial
15.05 Powrót na wyspę (9) – serial
15.50 Przepis dnia
16.00 Koło fortuny – teleturniej
16.35 Familiada – teleturniej
17.15 Zakazany owoc (175) – serial
18.00 Panorama
18.20 Va Banque (582) – teleturniej
18.45 Akacjowa 38 (46) – serial
19.30 Barwy szczęścia (2774) – serial
20.00 Przepis dnia
20.10 Barwy szczęścia (2775) – serial
20.45 Kulisy serialu
20.55 M jak miłość (1716) – serial
21.55 Na sygnale (435) – Coś pan zmalował? – serial
22.35 Izabela, królowa Hiszpanii (61) – serial
23.35 Tully – film obyczajowy, USA, reż. Jason Reitman, wyk. Charlize Theron, Mackenzie Davis, Ron Livingston
1.25 O mnie się nie martw s.XI (4) – serial
2.25 Król złodziei – film fabularny, Wielka Brytania, reż. James Marsh, wyk. Michael Caine, Michael Gambon, Charlie Cox
4.25 Rodzinka.pl (189) – serial
4.50 Zakończenie programu

POLSAT

6.00 Nowy dzień z Polsat News
8.40 Malanowski i Partnerzy
9.40 Sekrety rodziny
10.40 Dlaczego ja?
11.40 Gliniarze
12.50 Wydarzenia
13.20 Interwencja
13.40 Trudne sprawy
14.40 Dlaczego ja?
15.50 Wydarzenia, Pogoda
16.15 Interwencja
16.30 Na ratunek 112
17.00 Gliniarze
18.00 Pierwsza miłość
18.50 Wydarzenia, Sport, Pogoda
19.25 Gość Wydarzeń
20.05 Matka
21.05 Wotum nieufności

22.10 Jack Reacher: Jednym strzałem – film sensacyjny, USA, 2012, reż. Christopher McQuarrie, wyk. Tom Cruise, Rosamund Pike, Richard Jenkins, David Oyelowo - W Pittsburghu zostaje zastrzelonych pięć przypadkowych osób. Dowody wskazują na byłego wojskowego snajpera Jamesa Barra, który zostaje aresztowany.
1.00 Detonator – film sensacyjny, USA, Rumunia, 2006
3.10 Nasz nowy dom
4.10 Zjedz Kambodżę

TVN

5.50 Uwaga!
6.05 Ukryta prawda
7.05 Kuchenne rewolucje – program kulinarno - rozrywkowy
8.00 Dzień Dobry TVN – magazyn
11.30 Kto to wie?
12.05 Ukryta prawda
13.10 Sekrety życia
14.10 Ukryta prawda
15.15 Kuchenne rewolucje – program kulinarno - rozrywkowy
16.20 Kto to wie?
16.55 Sekrety życia
17.55 Ukryta prawda
19.00 Fakty, Sport, Pogoda
19.55 Uwaga!
20.10 Doradca smaku
20.15 Na Wspólnej – serial
20.55 Milionerzy
21.35 Chyłka – oskarżenie – serial

22.40 Oszukać przeznaczenie II – horror, USA 2003, reż. David Ellis, wyk. Ali Larter, A.J. Cook, Michael Landes, Tony Todd, T.C. Carson, Jonathan Cherry
0.30 Co za tydzień – magazyn
1.05 Bates Motel – serial
2.10 Szpital – program obyczajowy
3.15 Uwaga!
3.35 Zamieszkać na plaży
4.05 Recepta na stary dom
4.35 Jak to jest zrobione – serial
5.00 Kto was tak urządził

PONIEDZIAŁEK, 13.03

TVN 7

5.00 Szkoła – program obyczajowy
6.55 Papiery na szczęście – serial
7.55 Ukryta prawda
11.00 Idealna niania
11.45 Zagadki losu
12.45 Szpital – program obyczajowy
13.50 Sąd rodzinny
14.50 Ukryta prawda
15.50 Tajemnice miłości
16.50 Zagadki losu
17.55 Ten moment
18.30 Papiery na szczęście – serial
19.00 Ukryta prawda
20.00 True Love
21.00 Miss agent II: Uzbrojona i urocza – komedia, USA 2005, reż. John Pasquin, wyk. Sandra Bullock, Regina King, Enrique Murciano, William Shatner, Ernie Hudson
23.25 Seks w wielkim mieście – komediodramat, USA 2008, reż. Michael Patrick King, wyk. Sarah Jessica Parker, Kim Cattrall, Kristin Davis, Cynthia Nixon
2.30 True Love
3.30 Zbrodnie, które wstrząsnęły Ameryką
4.30 Druga strona medalu

PULS

6.00 Kobra – oddział specjalny
8.00 Lombard: Życie pod zastaw
9.00 Prawdziwe motywy – serial
10.00 Lombard: Życie pod zastaw
11.00 Zaklinaczka duchów – serial
12.00 Zaklinaczka duchów – serial
13.00 Lombard: Życie pod zastaw
14.00 Rodzinny interes – serial
15.00 Lombard: Życie pod zastaw
16.00 Prawdziwe motywy – serial
17.00 Prawdziwe motywy – serial
18.00 Lombard: Życie pod zastaw
19.00 Lombard: Życie pod zastaw
20.00 Replikant – film sci - fi, USA 2001, reż. Ringo Lam, wyk. Catherine Dent, Ian Robison, Jean - Claude Van Damme, Michael Rooker
22.00 Wykidajło – film sensacyjny, USA 1989, reż. Rowdy Herrington, wyk. Ben Gazzara, Kelly Lynch, Kevin Tighe, Patrick Swayze, Sam Elliott
0.15 Dzielnica strachu – serial
1.20 Lombard: Życie pod zastaw
2.30 Taki jest świat
3.10 Z archiwum policji
4.00 Menu na miarę
4.20 Menu na miarę

TRWAM

14.20 Muzyczne chwile **14.30** Orędzie na trudne czasy **15.40** Polski Chleb **15.45** Święty na każdy dzień **15.50** Ma się rozumieć **16.00** Informacje dnia **16.10** Sanktuaria polskie **16.30** Porady Medyczne Bonifratrów **17.00** Świadkowie **17.30** Na łowy **17.55** Poczet Wielkich Polaków **18.00** Rekolekcje wielkopostne **19.30** Opowieści Theo **19.45** Modlitwa z telefonicznym udziałem dzieci **20.00** Informacje dnia **20.20** Różaniec **20.50** Myśląc Ojczyzna **21.00** Apel Jasnogórski **21.20** Informacje dnia **21.40** Polski Punkt Widzenia **22.00** Z wędką nad wodę **22.30** Camino de Vistula **23.15** Uwięziony Prymas

SUPER POLSAT

6.00 SuperLudzie **6.30** Po prostu Kucek **7.00** Po prostu Kucek **7.35** Wszyscy razem, śladem Blue! **8.30** Hell's Kitchen - Piekielna Kuchnia **10.00** Wydarzenia 24 **10.30** Nasz nowy dom **11.30** Chirurdzy **12.30** Świat według Kiepskich **14.15** Hell's Kitchen - Piekielna Kuchnia **15.50** Wydarzenia **16.10** Więcej wydarzeń **16.20** Gość Wydarzeń 24 **16.55** Nasz nowy dom **17.55** Nasz nowy dom **19.00** Świat według Kiepskich **20.05** Górale **20.35** Górale **21.00** Agenci - film sensacyjny **23.15** Diamentowa afera - komedia **1.15** Kabaretowa Ekstraklasa **1.30** Świat według Kiepskich **2.00** Tatuśkowie

TVP SPORT

8.30 Piłka ręczna mężczyzn - Eliminacje Mistrzostw Europy 2024, Gdańsk. Polska - Francja **10.20** Biathlon - PŚ - Oestersund - start wspólny **12.15** Skoki Narciarskie - Puchar Kontynentalny, Zakopane **14.05** Piłka ręczna kobiet - KPR Gminy Kobierzyce - MKS Piotrcovia Piotrków Trybunalski **16.05** Piłka nożna - Legia Warszawa - Stal Mielec **18.10** Piłka nożna - Fogo Futsal BSF Bochnia - Piast Gliwice **20.10** GOL - felieton **22.00** Sportowy Wieczór **22.40** Real Madryt - Biała Legenda **23.40** Piłka nożna - Liga Mistrzów 2022 - Skróty meczów **1.20** Boks - Gala w Liverpoolu - podsumowanie

TTV

4.55 Fachowcy **5.40** Odlotowy ogród **6.10** Express **6.25** Na patencie **6.55** Ukryta prawda **7.55** Szpital - program obyczajowy **9.55** Gogglebox. Przed telewizorem **10.55** Ukryta prawda **11.55** Ten moment **12.25** Ten moment **12.55** Ukryta prawda **13.55** Damy i wieśniaczki. Ukraina **15.00** Królowe życia - serial **15.45** Express **16.05** Gogglebox. Przed telewizorem **17.05** Usterka **17.45** Express **18.05** DeFacto **18.35** Złomowisko PL - program rozrywkowy **19.45** Express **20.00** Zakup w ciemno **21.05** Życie na kredycie **21.45** Express **22.00** Gogglebox. Przed telewizorem **0.05** 99 - Gra o wszystko. VIP **1.05** Królowe życia

STOPKLATKA

11.50 Diabli nadali - serial **12.50** Katastrofy w przestworzach **15.05** Arktyczna apokalipsa - film sci - fi **17.00** Hudson i Rex - serial **18.00** Wojny magazynowe **19.00** Łowcy okazji **20.00** Pogromcy poniedziałków: Formuła - komedia sensacyjna **21.55** Oko - thriller **23.50** Jesteś Bogiem - dramat biograficzny

TV 4

10.50 Hardkorowy lombard **11.50** Święty - serial **12.55** Detektywi w akcji **13.55** STOP Drogówka **16.00** Policjantki i Policjanci **17.00** Łowcy Skarbów. Kto da więcej **19.00** Policjantki i Policjanci **20.00** Sprawiedliwi - Wydział Kryminalny **21.00** Love Island. Wyspa miłości **22.00** Coś - horror sci - fi

TV6

10.00 Kobra - oddział specjalny **11.05** Galileo **12.05** Miodowe lata **14.00** Policjantki i Policjanci **15.00** Pamiętniki z wakacji **16.00** Agenci. Biuro Detektywistyczne **17.00** Medicopter 117 **18.05** Miodowe lata **20.00** Galileo **21.00** CSI: Kryminalne zagadki Nowego Jorku **23.00** Sprawiedliwi - Wydział Kryminalny

eprasa.pl dd46b89231

TVP 1

7.00 Transmisja Mszy Świętej
7.30 Kościół z bliska
8.00 Wiadomości, Pogoda
8.10 Kwadrans polityczny
8.25 Informacje kulturalne
8.40 Ranczo s.III (27) - serial
9.40 Komisarz Alex (165) - serial
10.40 Ojciec Mateusz (64) - serial
11.30 Leśniczówka (679) - serial
12.00 Wiadomości
12.10 Agrobiznes
12.35 Magazyn Rolniczy
12.55 Dzika Portugalia Od gór po wybrzeże - film dok.
14.00 Wspaniałe stulecie (219) - serial
15.00 Wiadomości, Pogoda
15.20 Alarm! - magazyn
15.35 Gra słów. Krzyżówka - /703/
16.05 Przysięga (827) - serial
17.00 Teleexpress
17.15 Jaka to melodia?
17.55 Klan (4123) - telenowela
18.20 Leśniczówka (680) - serial
19.00 Jeden z dziesięciu - teleturniej
19.30 Wiadomości, Pogoda, Sport
20.15 Alarm! - magazyn
20.30 Korona królów. Jagiellonowie (32) - telenowela
21.05 Marzec '68 - dramat, Polska, reż. Krzysztof Lang, wyk. Vanessa Aleksander, Ignacy Liss, Ireneusz Czop, Edyta Olszówka, Anna Radwan, Mariusz Bonaszewski, Joanna Badełek, Karol Biskup (HIT)
23.20 Ostatnia Habsburżanka - dok.
0.15 Ocaleni - reality show
1.20 Magazyn śledczy
2.00 Za 5 dolarów - film obyczajowy, USA, reż. Nigel Cole, wyk. Christopher Walken, Sharon Stone, Alessandro Nivola

TVP 2

5.00 Na sygnale (308) - Gotowy na wszystko - serial
5.35 M jak miłość (1569) - serial
6.25 Życie wewnętrzne - reportaż
6.55 Rodzinka.pl s.V (107) - serial
7.30 Pytanie na śniadanie
11.10 Weterynarze z sercem
11.50 Barwy szczęścia (2775) - serial
12.30 Koło fortuny - teleturniej
13.10 You can dance - Nowa generacja! s. II
13.15 Akacjowa 38 (46) - serial
14.05 Va Banque (582) - teleturniej
14.35 Na sygnale (384) - serial
15.05 Powrót na wyspę (10) - serial
15.50 Przepis dnia
16.00 Koło fortuny - teleturniej
16.35 Familiada - teleturniej
17.15 Zakazany owoc (176) - serial
18.00 Panorama
18.20 Va Banque (583) - teleturniej
18.45 Akacjowa 38 (47) - serial
19.35 Barwy szczęścia (2775) - serial
20.00 Przepis dnia
20.10 Barwy szczęścia (2776) - serial
20.45 Kulisy serialu
20.55 M jak miłość (1717) - serial
21.55 Na sygnale (436) - serial
22.35 Izabela, królowa Hiszpanii (62) - serial
23.35 Jak pies z kotem - film fabularny, Polska, reż. Janusz Kondratiuk, Janusz Kondratiuk, wyk. Lucyna Malec, Robert Więckiewicz, Olgierd Łukaszewicz, Bożena Stachura (HIT)
1.30 Tully - film obyczajowy, USA, reż. Jason Reitman, wyk. Charlize Theron, Mackenzie Davis
3.15 OUR QUEEN - Nasza Królowa Elżbieta, cz. 2 - serial
4.20 Rodzinka.pl - serial

POLSAT

6.00 Nowy dzień z Polsat News
8.40 Malanowski i Partnerzy
9.40 Sekrety rodziny
10.40 Dlaczego ja?
11.40 Gliniarze
12.50 Wydarzenia
13.20 Interwencja
13.40 Trudne sprawy
14.40 Dlaczego ja?
15.50 Wydarzenia, Pogoda
16.15 Interwencja
16.30 Na ratunek 112
17.00 Gliniarze
18.00 Pierwsza miłość
18.50 Wydarzenia, Sport, Pogoda
19.25 Gość Wydarzeń
20.05 Ninja Warrior Polska

22.10 Dzień Niepodległości. Odrodzenie - film sci - fi, USA, 2015, reż. Roland Emmerich, wyk. Liam Hemsworth, Jeff Goldblum, Jessie T. Usher, Bill Pullman - Przy pomocy pozostawionych przez przybyszy technologii, ludziom udało się stworzyć dla Ziemi potężny system obronny. (HIT)
0.50 Jack Reacher: Jednym strzałem - film sensacyjny, USA, 2012, reż. Christopher McQuarrie, wyk. Tom Cruise, Rosamund Pike, Richard Jenkins, David Oyelowo
3.35 Zjedz Kambodżę

TVN

5.50 Uwaga! - program interwencyjny
6.05 Ukryta prawda
7.00 Doradca smaku
7.05 Kuchenne rewolucje - program kulinarno - rozrywkowy
8.00 Dzień Dobry TVN - magazyn
11.30 Kto to wie?
12.05 Ukryta prawda
13.10 Sekrety życia
14.10 Ukryta prawda
15.10 Osadzone. Blok F
15.45 Skoki narciarskie: - PŚ, Lillehammer
18.30 Milionerzy
19.00 Fakty, Sport, Pogoda
19.40 Kroniki Pucharu Świata w skokach narciarskich
19.55 Uwaga! - program interwencyjny
20.10 Doradca smaku

20.15 Na Wspólnej - serial
20.55 Milionerzy
21.35 Nastolatki rządzą... kasą
22.40 Kuba Wojewódzki
23.40 Sukcesja - serial
0.55 Chyłka - oskarżenie - serial
1.55 Superwizjer
2.30 Uprowadzona - serial
3.30 Uwaga! - program interwencyjny
3.50 Zamieszkać na plaży
4.20 Recepta na stary dom
4.50 Jak to jest zrobione - serial

SUPER POLSAT

6.00 SuperLudzie **6.30** Po prostu Kucek **7.35** Wszyscy razem, śladem Blue! **8.30** Hell's Kitchen - Piekielna Kuchnia **10.00** Wydarzenia 24 **10.30** Nasz nowy dom **11.30** Chirurdzy **12.30** Świat według Kiepskich **14.15** Hell's Kitchen - Piekielna Kuchnia **15.50** Wydarzenia **16.10** Więcej wydarzeń **16.20** Gość Wydarzeń 24 **16.55** Nasz nowy dom **17.55** Nasz nowy dom **19.00** Świat według Kiepskich **20.05** Rolnicy - Tak się żyje u nas na wsi **21.00** Słyszeliście o Morganach? - komedia romantyczna **23.10** Księżniczka i żołnierz - melodramat **1.00** Polacy za granicą **2.00** Tatuśkowie **4.00** Nasz nowy dom

TVP SPORT

8.30 Piłka nożna - Górnik Łęczna - AZS UJ Kraków **10.30** Biathlon - PŚ - Oestersund - sztafeta kobiet **12.05** Skoki Narciarskie - Puchar Kontynentalny, Zakopane **13.40** Piłka nożna - Liga Mistrzów 2022 **15.10** Piłka nożna - Legia Warszawa - Stal Mielec - **17.15** GOL - felieton **19.15** Piłka nożna - Liga Mistrzów **20.55** RETRO TVP SPORT - piłka nożna, mecz Polska - Irlandia, eliminacje do ME w 1992 roku **23.00** Sportowy Wieczór **23.45** Boks - Gala KnockOut Boxing Night 25, Zakopane - walka wieczoru. M. Masternak - J. Whateley **0.45** Boks - Gala w Manchesterze - podsumowanie

STOPKLATKA

10.50 Przygody Merlina - serial **11.50** Diabli nadali - serial **12.50** Katastrofy w przestworzach **15.05** Koszmarny lot - film katastroficzny **17.00** Hudson i Rex - serial **18.00** Wojny magazynowe **19.00** Łowcy okazji **20.00** Co kryje prawda - thriller **22.40** Bez przedawnienia - dramat kryminalny

TV 4

10.50 Hardkorowy lombard **11.50** Święty - serial **12.55** Detektywi w akcji **13.55** STOP Drogówka **16.00** Policjantki i Policjanci **17.00** Łowcy Skarbów. Kto da więcej **19.00** Policjantki i Policjanci **20.00** Sprawiedliwi - Wydział Kryminalny **21.00** Love Island. Wyspa miłości **22.00** Klucz do wieczności - thriller

WTOREK, 14.03

TVN 7

5.00 Szkoła - program obyczajowy
6.55 Szpital - program obyczajowy
7.55 Ukryta prawda
11.00 Idealna niania
11.45 Zagadki losu
12.45 Szpital - program obyczajowy
13.50 Sąd rodzinny
14.50 Ukryta prawda
15.50 Tajemnice miłości
16.50 Zagadki losu
17.55 Ten moment
18.30 Papiery na szczęście - serial
19.00 Ukryta prawda
20.00 True Love
21.00 Sala samobójców. Hejter - dramat obyczajowy, Polska 2020, reż. Jan Komasa, wyk. Maciej Musiałowski, Agata Kulesza, Danuta Stenka, Vanessa Aleksander, Maciej Stuhr (HIT)
23.45 Sicario II: Soldado - film sensacyjny, USA, Meksyk 2018, reż. Stefano Sollima, wyk. Benicio Del Toro, Josh Brolin, Isabela Merced, Jeffrey Donovan
2.20 True Love
3.20 Zbrodnie, które wstrząsnęły Ameryką
4.20 Druga strona medalu

PULS

6.00 Kobra - oddział specjalny
8.00 Lombard: Życie pod zastaw
9.00 Prawdziwe motywy - serial
10.00 Lombard: Życie pod zastaw
11.00 Zaklinaczka duchów - serial
12.00 Zaklinaczka duchów - serial
13.00 Lombard: Życie pod zastaw
14.00 Rodzinny interes - serial
15.00 Lombard: Życie pod zastaw
16.00 Prawdziwe motywy - serial
17.00 Lombard: Życie pod zastaw
18.00 Kurierzy - serial
19.00 Lombard: Życie pod zastaw
20.00 Herkules - film przygodowy, USA 2014, reż. Brett Ratner, wyk. Dwayne Johnson, Ian McShane, Recce Ritchie, Rufus Sewell (HIT)
22.00 Riddick - film sci - fi, USA 2013, reż. David Twohy, wyk. Bokeem Woodbine, Dave Bautista, Jordi Molla, Katee Sackhoff, Matt Nable, Raoul Trujillo, Vin Diesel
0.20 Dzielnica strachu - serial
1.20 Lombard: Życie pod zastaw
2.20 Na jedwabnym szlaku
4.00 Menu na miarę
5.00 Rodzinny interes - serial

TRWAM

15.45 Święty na każdy dzień **15.50** Ma się rozumieć **16.00** Informacje dnia **16.10** Jestem mamą **16.25** Przyroda w Obiektywie **16.40** Akita 101 Łez **17.10** Prosto o gospodarce **17.30** Zostań Żołnierzem RP **17.45** Muzyczne chwile **17.55** Poczet Wielkich Polaków **18.00** Rekolekcje wielkopostne **19.30** Każdy maluch to potrafi **19.45** Modlitwa z telefonicznym udziałem dzieci **20.00** Informacje dnia **20.20** Różaniec **20.50** Myśląc Ojczyzna **21.00** Apel Jasnogórski **21.20** Informacje dnia **21.40** Polski Punkt Widzenia **22.00** Wędrowiec Polski **22.30** Maria Okońska **23.25** Muzyczne chwile **23.40** Drzwi do lasu

TTV

5.40 Odlotowy ogród **6.10** Express **6.25** Na patencie **6.55** Ukryta prawda **7.55** Szpital - program obyczajowy **9.55** Gogglebox. Przed telewizorem **10.55** Ukryta prawda **11.55** Ten moment **12.25** Ten moment **12.55** Ukryta prawda **13.55** Damy i wieśniaczki. Ukraina **15.00** Królowe życia - serial **15.45** Express **16.05** Zakup w ciemno **17.05** Usterka **17.45** Express **18.05** DeFacto **18.35** Złomowisko PL **19.45** Express **20.00** Zakup w ciemno **21.05** Życie na kredycie **21.45** Express **22.00** Osadzone. Blok F - program obyczajowy **23.10** Diabelnie boskie - serial **23.40** Diabelnie boskie - serial **0.05** Mamma mia!

TVP 1

7.00 Transmisja Mszy Świętej
7.30 Rodzinny ekspres
8.00 Wiadomości, Pogoda
8.10 Kwadrans polityczny
8.25 Informacje kulturalne
8.40 Ranczo s.III (28) - serial
9.40 Komisarz Alex (166) - serial
10.35 Ojciec Mateusz (65) - serial
11.30 Leśniczówka (680) - serial
12.00 Wiadomości
12.10 Agrobiznes
12.40 Rok w ogrodzie Extra
12.55 Dzika Portugalia - Od wybrzeży po wyspy
14.00 Wspaniałe stulecie (220) - serial
15.00 Wiadomości, Pogoda
15.20 Alarm! - magazyn
15.35 Gra słów. Krzyżówka - /704/
16.05 Przysięga (828) - serial
17.00 Teleexpress
17.15 Jaka to melodia?
17.55 Klan (4124) - telenowela
18.20 Leśniczówka (681) - serial
19.00 Jeden z dziesięciu - teleturniej
19.30 Wiadomości, Pogoda, Sport
20.15 Alarm! - magazyn
20.25 Korona królów. Jagiellonowie (33) - telenowela
20.55 Piłka nożna - Liga Mistrzów 2022 - 1/8 - Real Madryt - Liverpool
23.10 Wybudzeni - Jasiek Sztokfisz
23.35 Wybudzeni - Klaudia Gajtkowska - serial
0.15 Saper - film akcji, USA, reż. Keoni Waxman, wyk. Dolph Lundgren, Claire Stansfield, Bruce Payne (HIT)
2.00 Miłość w czasach wojny (10 - 11) - serial
3.55 wojsko - polskie.pl (10)
4.30 Zakończenie dnia

TVP 2

5.05 Na sygnale (309) - Nie chcę cię - serial
5.35 M jak miłość (1570) - serial
6.25 Dawid Ben Gurion z Płońska
6.55 Rodzinka.pl s.V (108) - Zazdrość - serial
7.30 Pytanie na śniadanie
11.15 Zakochaj się w Polsce (292) Szamotuły - magazyn
11.50 Barwy szczęścia (2776) - serial
12.30 Koło fortuny - teleturniej
13.15 Akacjowa 38 (47) - serial
14.05 Va Banque (583) - teleturniej
14.35 Na sygnale (385) - serial
15.05 Powrót na wyspę (11) - serial
15.50 Przepis dnia
16.00 Koło fortuny - teleturniej
16.35 Familiada - teleturniej
17.15 Zakazany owoc (177) - serial
18.00 Panorama
18.20 Va Banque (584) - teleturniej
18.45 Akacjowa 38 (48) - serial
19.30 Barwy szczęścia (2776) - serial
19.55 Przepis dnia
20.00 Barwy szczęścia (2777) - serial
20.40 Kulisy serialu
20.50 Na dobre i na złe (877) - Ja jestem ja - serial
21.55 Na sygnale (437) - Zespół Złamanego Serca - serial
22.30 You can dance - Nowa generacja! s. II - kulisy
22.35 Izabela, królowa Hiszpanii (63) - serial
23.35 Miłość w spadku - film obyczajowy, USA, reż. Charlie Vaughn, wyk. Heather McComb, Paul Greene, Lexi Giovagnoli (HIT)
1.15 W kręgu podejrzeń (4) - serial
2.20 Ostatnia góra - film dok.
3.55 Za marzenia s.II (10) - serial
4.50 Zakończenie dnia

POLSAT

6.00 Nowy dzień z Polsat News
8.40 Malanowski i Partnerzy
9.40 Sekrety rodziny
10.40 Dlaczego ja?
11.40 Gliniarze
12.50 Wydarzenia
13.20 Interwencja
13.40 Trudne sprawy
14.40 Dlaczego ja?
15.50 Wydarzenia, Pogoda
16.15 Interwencja
16.30 Na ratunek 112
17.00 Gliniarze
18.00 Pierwsza miłość
18.50 Wydarzenia, Sport, Pogoda
19.25 Gość Wydarzeń
20.05 Lulu
21.05 Hell's Kitchen

22.45 Szklana pułapka 3 - film sensacyjny, USA, 1995, reż. John McTiernan, wyk. Bruce Willis, Jeremy Irons, Samuel L. Jackson, Graham Greene - Trzecia cześć jednego z największych przebojów kinowych lat 80 - tych. (HIT)
1.35 Dzień Niepodległości. Odrodzenie - film sci - fi, USA, 2015, reż. Roland Emmerich, wyk. Liam Hemsworth, Jeff Goldblum, Jessie T. Usher, Bill Pullman
4.15 Kabaretowa Ekstraklasa
4.40 Disco Gramy

TVN

5.50 Uwaga!
6.05 Ukryta prawda
7.00 Doradca smaku
7.05 Kuchenne rewolucje - program kulinarno - rozrywkowy
8.00 Dzień Dobry TVN - magazyn
11.30 Kto to wie?
12.05 Ukryta prawda
13.10 Sekrety życia
14.10 Ukryta prawda
15.15 Kuchenne rewolucje - program kulinarno - rozrywkowy
16.20 Kto to wie?
16.55 Sekrety życia
17.55 Ukryta prawda
19.00 Fakty, Sport, Pogoda
19.55 Uwaga!
20.10 Doradca smaku
20.15 Na Wspólnej - serial
20.55 Milionerzy
21.35 Ugotowani w parach

22.40 Plan doskonały - film sensacyjny, USA 2006, reż. Spike Lee, wyk. Denzel Washington, Clive Owen, Jodie Foster, Christopher Plummer, Willem Dafoe, Chiwetel Ejiofor (HIT)
1.15 Mój agent - serial
2.20 Kwatery Hitlera
3.20 Szpital - program obyczajowy
4.20 Uwaga!
4.40 Zamieszkać na plaży
5.10 Recepta na stary dom

SUPER POLSAT

6.00 SuperLudzie **6.30** Po prostu Kucek **7.00** Po prostu Kucek **7.35** Wszyscy razem, śladem Blue! **8.30** Hell's Kitchen - Piekielna Kuchnia **10.00** Wydarzenia 24 **10.30** Nasz nowy dom **11.30** Chirurdzy **12.30** Świat według Kiepskich **14.15** Hell's Kitchen - Piekielna Kuchnia **15.50** Wydarzenia **16.10** Więcej wydarzeń **16.20** Gość Wydarzeń 24 **16.55** Nasz nowy dom **17.55** Nasz nowy dom **19.00** Świat według Kiepskich **20.00** Bogate dzieciaki bez kasy **21.05** Miłość w Seattle - melodrama **23.30** Kronika - dramat sci - fi **1.05** Polacy za granicą **2.00** Tatuśkowie **3.00** Tatuśkowie **4.00** Nasz nowy dom

TVP SPORT

6.05 Mundial 2022 - Chorwacja - Brazylia **9.15** Skoki Narciarskie - Puchar Kontynentalny, Zakopane **12.55** Pełnosprawni - magazyn **13.30** Boks - Gala MB Boxing Night 16, Dzierżoniów **15.55** RETRO TVP SPORT - mecz Polska - Irlandia, eliminacje do ME w 1992 **18.10** Lekkoatletyka - Halowe ME, Stambuł **20.15** Piłka nożna - Liga Mistrzów 2022 **21.00** boks **21.45** Piłka nożna - Liga Mistrzów 2022 **22.05** Boks **22.55** Piłka nożna - Liga Mistrzów 2022 - 1/8F. Skróty meczów **0.35** Boks - **1.35** Boks - Gala w Costa Mesa, Kalifornia - podsumowanie **3.10** Boks - Memoriał Leszka Drogosza

STOPKLATKA

9.00 Allo, Allo - serial **10.50** Przygody Merlina - serial **11.50** Diabli nadali - serial **12.50** Katastrofy w przestworzach **15.05** Burzowy armagedon - film sci - fi **17.00** Hudson i Rex - serial **18.00** Wojny magazynowe **19.00** Łowcy okazji **20.00** Straszny film - komedia **21.50** Uciekinier - dramat

TV 4

10.50 Hardkorowy lombard **11.50** Święty - serial **12.55** Detektywi w akcji **13.55** STOP Drogówka **16.00** Policjantki i Policjanci **17.00** Łowcy Skarbów. Kto da więcej **19.00** Policjantki i Policjanci **20.00** Sprawiedliwi - Wydział Kryminalny **21.00** Love Island. Wyspa miłości **22.00** Życzenie śmierci - film sensacyjny

ŚRODA, 15.03

TVN 7

5.00 Szkoła - program obyczajowy
6.55 Szpital - program obyczajowy
7.55 Ukryta prawda
11.00 Idealna niania
11.45 Zagadki losu
12.45 Szpital - program obyczajowy
13.50 Sąd rodzinny
14.50 Ukryta prawda
15.50 Tajemnice miłości
16.50 Zagadki losu
17.55 Opowieści małżeńskie
19.00 Ukryta prawda
20.00 True Love
21.00 Barry Seal, król przemytu - dramat biograficzny, USA, Japonia, Kolumbia 2017, reż. Doug Liman, wyk. Tom Cruise, Domhnall Gleeson, Sarah Wright, Jesse Plemons (HIT)
23.25 Banksterzy - film obyczajowy, Polska 2020, reż. Marcin Ziębiński, wyk. Antoni Królikowski, Magdalena Lamparska, Katarzyna Zawadzka, Tomasz Karolak, Jan Frycz
1.35 True Love
2.40 Zbrodnie, które wstrząsnęły Ameryką
3.40 Druga strona medalu

PULS

6.00 Kobra - oddział specjalny
8.00 Lombard: Życie pod zastaw
9.00 Prawdziwe motywy - serial
10.00 Lombard: Życie pod zastaw
11.00 Zaklinaczka duchów - serial
12.00 Zaklinaczka duchów - serial
13.00 Lombard: Życie pod zastaw
14.00 Rodzinny interes - serial
15.00 Lombard: Życie pod zastaw
16.00 Kurierzy - serial
17.00 Lombard: Życie pod zastaw
18.00 Kurierzy - serial
19.00 Lombard: Życie pod zastaw
20.00 Hansel i Gretel: Łowcy czarownic - film fantasy, USA 2013, reż. Tommy Wirkola, wyk. Derek Mears, Famke Janssen, Gemma Arterton, Jeremy Renner, Joanna Kulig (HIT)
21.45 Outlander - film przygodowy, USA 2008, reż. Howard McCain, wyk. Aidan Devine, Jack Huston, Jim Caviezel, John Hurt, Ron Perlman, Sophia Myles
0.00 Dzielnica strachu - serial
1.05 Lombard: Życie pod zastaw
2.00 Na jedwabnym szlaku
2.45 Taki jest świat
3.20 Na jedwabnym szlaku

TRWAM

13.15 Święty na każdy dzień **13.20** 40 dni z modlitwą **13.30** Msza święta **14.20** Muzyczne chwile **14.30** Helenka **15.20** Mazurskim szlakiem piękna stworzenia **15.50** Ma się rozumieć **16.00** Informacje dnia **16.10** Na zdrowie **16.30** Muzeum 303 **17.00** Po stronie prawdy **17.50** Muzyczne chwile **17.55** Poczet Wielkich Polaków **18.00** Rekolekcje wielkopostne **19.30** Opowieści z Księgi Cnót **20.00** Informacje dnia **20.20** Różaniec **20.50** Myśląc Ojczyzna **21.00** Apel Jasnogórski **21.20** Informacje dnia **21.40** Polski Punkt Widzenia **22.00** Rodzina Połanieckich **23.20** Fide et amore. Liturgia gregoriańska

TTV

4.55 Fachowcy **5.40** Odlotowy ogród **6.10** Express **6.25** Królowe życia - serial **6.55** Ukryta prawda **7.55** Szpital - program obyczajowy **9.55** Gogglebox. Przed telewizorem **10.55** Ukryta prawda **11.55** Ten moment **12.25** Ten moment **12.55** Ukryta prawda **13.55** Damy i wieśniaczki. Ukraina **15.00** Królowe życia - serial **15.45** Express **16.05** Zakup w ciemno **17.05** Usterka **17.45** Express **18.05** DeFacto **18.35** Złomowisko PL - program rozrywkowy **19.45** Express **20.00** Zakup w ciemno **21.10** Diabelnie boskie - serial **21.45** Express **22.00** Mamma mia! **23.05** Gogglebox. Przed telewizorem **0.05** Życie na kredycie

TV6

10.00 Kobra - oddział specjalny **11.05** Galileo **12.05** Miodowe lata **14.00** Policjantki i Policjanci **15.00** Pamiętniki z wakacji **16.00** Agenci. Biuro Detektywistyczne **17.00** Medicopter 117 **18.05** Miodowe lata **20.00** Galileo **21.00** Agenci NCIS: Los Angeles **23.00** Sprawiedliwi - Wydział Kryminalny

eprasa.pl dd46b89231

CZWARTEK, 16.03

TVP 1

7.00 Transmisja Mszy Świętej
7.30 Dobre historie - Rodzeństwo w żałobie. - magazyn
8.00 Wiadomości, Pogoda
8.10 Kwadrans polityczny
8.25 Informacje kulturalne
8.40 Ranczo s.III (29) - serial
9.40 Komisarz Alex (167) - serial
10.40 Ojciec Mateusz (66) - serial
11.30 Leśniczówka (681) - serial
12.00 Wiadomości
12.10 Agrobiznes
12.35 To się opłaca - magazyn
12.55 Niedźwiedzie w nowym domu - Część. 1 - film dok.
14.00 Wspaniałe stulecie (221) - serial
15.00 Wiadomości, Pogoda
15.20 Alarm! - magazyn
15.35 Gra słów. Krzyżówka - /705/
16.05 Przysięga (829) - serial
17.00 Teleexpress
17.15 Jaka to melodia?
17.55 Klan (4125) - telenowela
18.20 Leśniczówka (682) - serial
19.00 Jeden z dziesięciu - teleturniej
19.30 Wiadomości, Pogoda, Sport
20.15 Alarm! - magazyn
20.35 Ojciec Mateusz (371) - Ostatni dzwonek - serial
21.30 Sprawa dla reportera
22.30 Magazyn śledczy
23.10 Magazyn kryminalny 997
0.00 Tanie Dranie - Moroz i Kłopotowski komentują świat
0.45 Krucjata. Prawo serii (2) - serial
1.45 Miłość w czasach wojny (12) - serial
2.45 Ocaleni - reality show
3.45 Magazyn śledczy
4.15 Notacje - Elżbieta Dzikowska. Polska to wspaniały kraj

TVP 2

4.55 Na sygnale (310) - serial
5.30 M jak miłość (1571) - serial
6.20 Smaki świata - po bałkańsku
6.55 Rodzinka.pl s.V (109) - serial
7.30 Pytanie na śniadanie
11.10 Magazyn Ekumeniczny
11.50 Barwy szczęścia (2777) - serial
12.30 Koło fortuny - teleturniej
13.15 Akacjowa 38 (48) - serial
14.05 Va Banque (584) - teleturniej
14.35 Na sygnale (386) - serial
15.05 Powrót na wyspę (12) - serial
15.50 Przepis dnia
16.00 Koło fortuny - teleturniej
16.35 Familiada
17.15 Zakazany owoc (178) - serial
18.00 Panorama
18.20 Va Banque (585) - teleturniej
18.45 Akacjowa 38 (49) - serial
19.30 Barwy szczęścia (2777) - serial
19.55 Przepis dnia
20.10 Barwy szczęścia (2778) - serial
20.50 Jak upolować faceta - komedia kryminalna, USA, reż. Julie Anne Robinson, wyk. Katherine Heigl, Daniel Sunjata, Jason O'Mara, Patrick Fischler
22.35 Izabela, królowa Hiszpanii (64) - serial
23.35 22 Jump Street - komedia kryminalna, USA, reż. Phil Lord, Christopher Miller, wyk. Jonah Hill, Channing Tatum, Peter Stormare, Amber Stevens
1.40 Zaraz wracam - film fabularny, Kanada, reż. Susan Montford, wyk. Kim Basinger, Lukas Haas, Craig Sheffer
3.20 Niewierność s.I (5) - serial
4.20 Rodzinka.pl - serial
4.55 Zakończenie dnia

TVN 7

5.00 Szkoła - program obyczajowy
6.55 Szpital - program obyczajowy
7.55 Ukryta prawda
11.00 Idealna niania
11.45 Zagadki losu
12.45 Szpital - program obyczajowy
13.50 Sąd rodzinny
14.50 Ukryta prawda
15.50 Tajemnice miłości
16.50 Zagadki losu
17.55 Opowieści małżeńskie
19.00 Ukryta prawda
20.00 True Love
21.00 Ultimatum Bourne'a - film sensacyjny, USA, Niemcy 2007, reż. Paul Greengrass, wyk. Matt Damon, Julia Stiles, David Strathairn, Scott Glenn, Albert Finney, Joan Allen
23.25 Annabelle: Narodziny zła - horror, USA 2017, reż. David F. Sandberg, wyk. Anthony LaPaglia, Samara Lee, Miranda Otto, Brian Greenquist, Lulu Wilson
1.40 True Love
2.45 Zbrodnie, które wstrząsnęły Ameryką
3.45 Druga strona medalu

PULS

6.00 Kobra - oddział specjalny
8.00 Lombard: Życie pod zastaw
9.00 Kurierzy - serial
10.00 Lombard: Życie pod zastaw
11.00 Zaklinaczka duchów - serial
13.00 Lombard: Życie pod zastaw
14.00 Rodzinny interes - serial
15.00 Lombard: Życie pod zastaw
16.00 Kurierzy - serial
17.00 Lombard: Życie pod zastaw
18.00 Kurierzy - serial
19.00 Lombard: Życie pod zastaw
20.00 Cienki Bolek - komedia, USA 2015, reż. Etan Cohen, wyk. Alison Bride, Alison Brie, Kevin Hart, Will Ferrell
22.00 Zawód: kobieciarz - komedia, Francja 2019, reż. Olivier Baroux, wyk. Ann Charrier, Anny Duperey, Kad Merad, Léopold Moati, Pascal Elbé
0.00 Dzielnica strachu - serial
1.00 Lombard: Życie pod zastaw
1.55 Menu na miarę
2.35 Z archiwum policji
3.00 Menu na miarę
3.40 Taki jest świat
4.20 Z archiwum policji
5.00 Rodzinny interes - serial

POLSAT

6.00 Nowy dzień z Polsat News
8.40 Malanowski i Partnerzy
9.40 Sekrety rodziny
10.40 Dlaczego ja?
11.40 Gliniarze
12.50 Wydarzenia
13.20 Interwencja
13.40 Trudne sprawy
14.40 Dlaczego ja?
15.50 Wydarzenia, Pogoda
16.15 Interwencja
16.30 Na ratunek 112
17.00 Gliniarze
18.00 Pierwsza miłość
18.50 Wydarzenia, Sport, Pogoda
19.25 Gość Wydarzeń
20.05 Nasz nowy dom
21.05 Przyjaciółki

22.10 Małe kobietki - melodramat, USA, 2019, reż. Greta Gerwig, wyk. Saoirse Ronan, Emma Watson, Florence Pugh, Eliza Scanlen - Marmee. Marmee wyraźnie wyprzedza swoją epokę, wpajając dziewczynkom ideały wolności i namawiając je, by znalazły własną drogę w życiu.
1.05 Hotel Marigold - komediodramat, USA, Wielka Brytania, 2012, reż. John Madden, wyk. Judi Dench, Bill Nighy, Maggie Smith, Tom Wilkinson
3.45 Nasz nowy dom

TVN

5.50 Uwaga!
6.05 Ukryta prawda
7.00 Doradca smaku
7.05 Kuchenne rewolucje - program kulinarno - rozrywkowy
8.00 Dzień Dobry TVN - magazyn
11.30 Kto to wie?
12.05 Ukryta prawda
13.10 Sekrety życia
14.10 Ukryta prawda
15.20 Osadzone. Blok F
15.55 Skoki narciarskie: - PŚ, Lillehammer
19.00 Fakty, Sport, Pogoda
19.40 Kroniki Pucharu Świata w skokach narciarskich
19.55 Uwaga!
20.10 Doradca smaku
20.15 Na Wspólnej - serial
20.55 Milionerzy
21.35 Kuchenne rewolucje

22.40 Ciemniejsza strona Greya - film obyczajowy, Chiny, Japonia, USA 2017, reż. James Foley, wyk. Dakota Johnson, Jamie Dornan, Eric Johnson,
1.00 Zaginiona dziewczyna - film sensacyjny, USA 2014, reż. David Fincher, wyk. Ben Affleck, Rosamund Pike, Neil Patrick Harris, Tyler Perry
4.10 Uwaga!
4.30 Zamieszkać na plaży

TRWAM

14.30 7 Kościołów Apokalipsy **15.00** Polskie ślady w Ziemi Świętej **15.50** Ma się rozumieć **16.00** Informacje dnia **16.10** Z wędką nad wodę **16.35** Zew natury **17.05** Akademia pro - life **17.15** Jej misja trwa **17.30** Odpowiedzialni za Kościół **17.55** Poczet Wielkich Polaków **18.00** Anioł Pański **18.05** Informacje dnia **18.15** Rozmowy niedokończone **19.25** Święty na każdy dzień **19.30** Przyjaciele i bohaterowie **20.00** Informacje dnia **20.20** Różaniec **20.50** Głos Polski **21.00** Apel Jasnogórski **21.20** Informacje dnia **21.40** Polski Punkt Widzenia **22.00** Telewizyjny Uniwersytet Biblijny **23.00** Katedra w Chartres - święta geometria

SUPER POLSAT

6.00 SuperLudzie **6.30** Po prostu Kucek **7.00** Po prostu Kucek **7.35** Wszyscy razem, śladem Blue! **8.30** Hell's Kitchen - Piekielna Kuchnia **10.00** Wydarzenia 24 **10.30** Nasz nowy dom **11.30** Chirurdzy **12.30** Świat według Kiepskich **14.15** Hell's Kitchen - Piekielna Kuchnia **15.50** Wydarzenia **16.10** Więcej wydarzeń **16.20** Gość Wydarzeń 24 **16.55** Nasz nowy dom **17.55** Nasz nowy dom **19.00** Świat według Kiepskich **20.05** Więzienie kobiet **21.05** Tłumaczka - thriller **23.45** Venom - film sci - fi **2.00** Tatuśkowie **3.00** Tatuśkowie **4.00** Nasz nowy dom **5.00** Na ratunek 112 **5.30** Świat według Kiepskich

TVP SPORT

5.30 Mundial 2022 - Holandia - Argentyna 2 **9.00** Piłka nożna - Liga Mistrzów 2022 Skróty meczów **10.35** Piłka ręczna mężczyzn - Eliminacje ME 2024, Gdańsk. Polska - Francja **12.15** Biathlon - MŚ, Oberhof **14.55** Biathlon - PŚ - Oslo Holmenkollen **17.05** Drugi Skok - film dok. **17.55** Piłka ręczna kobiet - MKS Piotrcovia Piotrków Trybunalski - Eurobud JKS Jarosław **20.00** Piłka nożna - Liga Mistrzów 2022 -Real Madryt - Liverpool **22.00** RING TVP SPORT **23.00** Sportowy Wieczór **23.45** Boks - Gala Suzuki Boxing Night 17 - Toruń **2.10** Boks - Gala w Coventry. Zyśk - S. Eggington

TTV

4.55 Fachowcy **5.40** Odlotowy ogród **6.10** Express **6.25** Królowe życia - serial **6.55** Ukryta prawda **7.55** Szpital - program obyczajowy **9.55** Gogglebox. Przed telewizorem **10.55** Ukryta prawda **11.55** Ten moment **12.25** Ten moment **12.55** Ukryta prawda **13.55** Damy i wieśniaczki. Ukraina **15.00** Królowe życia - serial **15.45** Express **16.05** Zakup w ciemno **17.05** Usterka **17.45** Express **18.05** DeFacto **18.35** Złomowisko PL - program rozrywkowy **19.45** Express **20.00** Zakup w ciemno **21.10** Diabelnie boskie - serial **21.45** Express **22.00** Życie na kredycie **22.35** Życie na kredycie **23.10** 99 - Gra o wszystko. VIP

STOPKLATKA

7.05 Plebania - serial **7.50** Co ludzie powiedzą? - serial **9.00** Allo, Allo - serial **11.50** Diabli nadali - serial **12.50** Katastrofy w przestworzach **15.05** Strefa zimna - film katastroficzny **17.00** Hudson i Rex - serial **18.00** Wojny magazynowe **19.00** Łowcy okazji **20.00** Resident Evil - horror **22.00** Porwanie - thriller

TV 4

12.55 Detektywi w akcji **13.55** STOP Drogówka **16.00** Policjantki i Policjanci **17.00** Łowcy Skarbów. Kto da więcej **19.00** Policjantki i Policjanci **20.00** Sprawiedliwi - Wydział Kryminalny **21.00** Love Island. Wyspa miłości **22.00** Szklanką po łapkach - komedia **23.45** Mordercze starcie - film sensacyjny

TV6

10.00 Kobra - oddział specjalny **11.05** Galileo **12.05** Miodowe lata **14.00** Policjantki i Policjanci **15.00** Pamiętniki z wakacji **16.00** Agenci. Biuro Detektywistyczne **17.00** Medicopter 117 **18.05** Miodowe lata **20.00** Galileo **21.00** Agenci NCIS: Los Angeles **23.00** Sprawiedliwi - Wydział Kryminalny

PIĄTEK, 17.03

TVP 1

7.00 Transmisja Mszy Świętej
7.30 Agape blisko Ciebie
8.00 Wiadomości, Pogoda
8.10 Kwadrans polityczny
8.25 Informacje kulturalne
8.40 Ranczo s.III (30) - serial
9.40 Komisarz Alex (168) - serial
10.40 Ojciec Mateusz (67) - serial
11.30 Leśniczówka (682) - serial
12.00 Wiadomości
12.10 Agrobiznes
12.35 Magazyn Rolniczy
12.55 Niedźwiedzie w nowym domu - Część. 2 - film dok.
14.00 Wspaniałe stulecie (222) - serial
15.00 Wiadomości, Pogoda
15.20 Alarm! - magazyn
15.35 Gra słów. Krzyżówka - /706/
16.05 Przysięga (830) - serial
17.00 Teleexpress
17.15 Jaka to melodia?
17.55 Klan (4126) - telenowela
18.20 Leśniczówka (683) - serial
19.00 Jeden z dziesięciu - teleturniej
19.30 Wiadomości, Pogoda, Sport
20.15 Alarm! - magazyn
20.35 Krucjata. Prawo serii (3) - serial
21.30 Kogel - Mogel - komedia, Polska, reż. Roman Załuski, wyk. Grażyna Błęcka - Kolska, Ewa Kasprzyk, Zdzisław Wardejn, Dariusz Siatkowski, Jerzy Turek, Katarzyna Łaniewska
23.25 Dom pod Dwoma Orłami (10) - serial
0.25 Point Break. Na fali - film fabularny, Niemcy, Chiny, USA, reż. Ericson Core, wyk. Edgar Ramirez, Luke Bracey, Ray Winstone, Teresa Palmer
2.25 Ciao Italia! - film fabularny, Włochy, reż. Pif

TVP 2

5.00 Na sygnale (311) - serial
5.30 M jak miłość (1572) - serial
6.20 Anna Dymna - spotkajmy się
6.55 Rodzinka.pl s.V (110) - serial
7.30 Pytanie na śniadanie
11.10 Smaki świata! - po iberyjsku
11.50 Barwy szczęścia (2778) - serial
12.30 Koło fortuny - teleturniej
13.15 Akacjowa 38 (49) - serial
14.05 Va Banque (585) - teleturniej
14.35 Na sygnale (387) - serial
15.05 Powrót na wyspę (13) - serial
15.50 Przepis dnia
16.00 Koło fortuny - teleturniej
16.35 Familiada
17.15 Zakazany owoc (179) - serial
18.00 Panorama
18.20 Va Banque (586) - teleturniej
18.45 Akacjowa 38 (50) - serial
19.30 Barwy szczęścia (2778) - serial
20.00 Przepis dnia
20.10 Barwy szczęścia (2779) - serial
20.50 You Can Dance - Nowa Generacja 2 - Bajkowy Półfinał
22.05 You Can Dance - Nowa Generacja 2 (15) - Wyniki
22.55 Kino relaks - Plan prawie doskonały - film fabularny, USA, reż. Peter Hewitt, wyk. Morgan Freeman, Christopehr Walken, William H. Macy
0.35 22 Jump Street - komedia kryminalna, USA, reż. Phil Lord, Christopher Miller, wyk. Jonah Hill, Channing Tatum, Peter Stormare, Amber Stevens
2.40 Miłość w spadku - film obyczajowy, USA, reż. Charlie Vaughn, wyk. Heather McComb, Paul Greene, Lexi Giovagnoli
4.15 Rodzinka.pl - serial

TVN 7

5.00 Szkoła - program obyczajowy
6.55 Szpital - program obyczajowy
7.55 Ukryta prawda
11.45 Zagadki losu
12.45 Szpital - program obyczajowy
13.50 Sąd rodzinny
14.50 Ukryta prawda
15.50 Tajemnice miłości
16.50 Zagadki losu
17.55 Opowieści małżeńskie
19.00 Ukryta prawda
20.00 True Love
21.00 Seks w wielkim mieście II - komediodramat, USA 2010, reż. Michael Patrick King, wyk. Sarah Jessica Parker, Kim Cattrall, Kristin Davis, Cynthia Nixon, David Eigenberg, Liza Minelli, Chris Noth
0.05 Szybko i wściekle - film sensacyjny, USA 2009, reż. Justin Lin, wyk. Vin Diesel, Paul Walker, Jordana Brewster, Michelle Rodriguez, John Ortiz, Gal Gadot
2.25 True Love
3.30 Zbrodnie, które wstrząsnęły Ameryką

PULS

6.00 Kobra - oddział specjalny
8.00 Lombard: Życie pod zastaw
9.00 Kurierzy - serial
10.00 Lombard: Życie pod zastaw
11.00 Zaklinaczka duchów - serial
13.00 Lombard: Życie pod zastaw
14.00 Rodzinny interes - serial
15.00 Lombard: Życie pod zastaw
16.00 Kurierzy - serial
17.00 Lombard: Życie pod zastaw
18.00 Kurierzy - serial
19.00 Lombard: Życie pod zastaw
20.00 Joker - film sensacyjny, USA 2015, reż. Simon West, wyk. Dominik Garcia, Hope Davis, Jason Statham, Michael Angarano
21.55 Replikant - film sci - fi, USA 2001, reż. Ringo Lam, wyk. Catherine Dent, Ian Robison, Jean - Claude Van Damme, Michael Rooker
0.00 Herkules - film przygodowy, USA 2014, reż. Brett Ratner, wyk. Dwayne Johnson, Ian McShane, Recce Ritchie, Rufus Sewell
2.00 Lombard: Życie pod zastaw
2.55 Menu na miarę
4.35 Z archiwum policji

POLSAT

6.00 Nowy dzień z Polsat News
8.40 Malanowski i Partnerzy
9.40 Sekrety rodziny
10.40 Dlaczego ja?
11.40 Gliniarze
12.50 Wydarzenia
13.20 Interwencja
13.40 Trudne sprawy
14.40 Dlaczego ja?
15.50 Wydarzenia, Pogoda
16.15 Interwencja
16.30 Na ratunek 112
17.00 Gliniarze
18.00 Pierwsza miłość
18.50 Wydarzenia, Sport, Pogoda
19.25 Gość Wydarzeń
20.05 Twoja Twarz Brzmi Znajomo

22.10 Terminator: Mroczne przeznaczenie - film sci - fi, USA, Hiszpania, Węgry, 2019, reż. Tim Miller, wyk. Linda Hamilton, Arnold Schwarzenegger, Mackenzie Davis, Natalia Reyes - Minęło ponad dwadzieścia lat, odkąd Sarah Connor zapobiegła Dniowi Sądu, zmieniła przyszłość i odwróciła przeznaczenie rodzaju ludzkiego.
1.00 Faceci w czerni 2 - komedia sci - fi, USA, 2002, reż. Barry Sonnenfeld, wyk. Tommy Lee Jones, Will Smith, Rip Torn, Lara Flynn Boyle
2.55 Świat według Kiepskich

TVN

5.50 Uwaga!
6.05 Ukryta prawda
7.00 Doradca smaku
7.05 Kuchenne rewolucje
8.00 Dzień Dobry TVN - magazyn
11.30 Kto to wie?
12.05 Ukryta prawda
13.10 Sekrety życia
14.10 Ukryta prawda
15.15 Kuchenne rewolucje
16.20 Kto to wie?
16.55 Sekrety życia
17.55 Ukryta prawda
19.00 Fakty, Sport, Pogoda
19.50 Uwaga!

20.00 Harry Potter i więzień Azkabanu - film przygodowy, USA, Wielka Brytania 2004, reż. Alfonso Cuarón, wyk. Daniel Radcliffe, Rupert Grint, Emma Watson, David Thewlis, Michael Gambon
23.10 Czerwony smok - film sensacyjny, USA, Niemcy 2002, reż. Brett Ratner, wyk. Anthony Hopkins, Edward Norton, Ralph Fiennes, Harvey Keitel, Emily Watson, Mary - Louise Parker, Anthony Heald
1.40 Kuba Wojewódzki
2.45 Bates Motel - serial
3.45 Uwaga!
4.05 Zamieszkać na plaży

TRWAM

15.20 Mocni w Wierze **15.50** Ma się rozumieć **16.00** Informacje dnia **16.10** Siódmy Sakrament **16.40** Prosto o gospodarce **17.00** Droga Krzyżowa **17.30** Geopolityka **17.55** Poczet Wielkich Polaków **18.00** Anioł Pański **18.05** Informacje dnia **18.15** Westerplatte Młodych **19.00** Warto zauważyć... **19.30** Brat Franciszek **20.00** Informacje dnia **20.20** Różaniec **20.50** Myśląc Ojczyzna **21.00** Apel Jasnogórski **21.20** Informacje dnia **21.40** Polski Punkt Widzenia **22.00** Przygody pana Michała **22.30** Przegląd Katolickiego Tygodnika "Niedziela" **22.35** PSL - skradziona tożsamość **23.30** Z Benedyktem XVI rok po roku

SUPER POLSAT

6.00 SuperLudzie **6.30** Po prostu Kucek **7.00** Po prostu Kucek **7.35** Wszyscy razem, śladem Blue! **8.30** Hell's Kitchen - Piekielna Kuchnia **10.00** Wydarzenia 24 **10.30** Nasz nowy dom **11.30** Chirurdzy **12.30** Świat według Kiepskich **13.15** Z klimatem i z pasją **13.50** Hell's Kitchen - Piekielna Kuchnia **15.50** Wydarzenia **16.10** Więcej wydarzeń **16.20** Gość Wydarzeń 24 **16.55** Nasz nowy dom **17.55** Nasz nowy dom **19.00** Świat według Kiepskich **20.00** Venom - film sci - fi **22.20** Kokainowy Rick - dramat kryminalny **0.50** Kabaretowa Ekstraklasa **1.00** Backdoor - wyjście awaryjne **2.00** Tatuśkowie

TVP SPORT

6.05 Mundial 2022 - Maroko - Portugalia 3 **8.30** Retro TVP SPORT **10.45** Boks - Gala w Nowym Jorku walka wieczoru. D. Wilder - R. Helenius **11.50** Piłka nożna - Liga Mistrzów 2022 - 1/8F. Skróty meczów **13.30** Biathlon - PŚ - Oslo Holmenkollen - sprint mężczyzn **14.55** Biathlon - PŚ - Oslo Holmenkollen - sprint kobiet **15.20** Biathlon - PŚ - Oslo Holmenkollen - sprint kobiet **17.10** RING TVP SPORT **18.10** Piłka ręczna mężczyzn - Industria Kielce - TORUS Wybrzeże Gdańsk **20.05** Boks - Gala Suzuki Boxing Night 20 **23.00** Sportowy Wieczór **23.40** Boks **2.00** Dart - MŚ, Londyn

TTV

6.15 Królowe życia - serial **6.40** 10 wizyt Michela Morana **6.55** Ukryta prawda **7.55** Szpital - program obyczajowy **9.55** Gogglebox. Przed telewizorem **10.55** Ukryta prawda **11.55** Ten moment **12.25** Ten moment **12.55** Ukryta prawda **13.55** Damy i wieśniaczki. Ukraina **15.00** Królowe życia - serial **15.45** Express **16.05** Zakup w ciemno **17.05** Usterka **17.45** Express **18.05** DeFacto **18.35** Złomowisko PL - program rozrywkowy **19.45** Express **20.05** Życie na kredycie **20.35** Gogglebox. Przed telewizorem **21.45** Express **22.05** Diabelnie boskie - serial **23.00** Damy i wieśniaczki. PL **0.00** Gogglebox. Przed telewizorem

STOPKLATKA

11.45 Najlepsze najgorsze wakacje - komediodramat **13.50** Jak pies z kotem - komedia romantyczna **15.50** Wielkie oczy - dramat biograficzny **18.00** Kajuńskie gwiazdy lombardu - serial **19.00** Skarby z odzysku **20.00** Kiler - komedia sensacyjna, **22.10** Najczarniejsza godzina - horror **23.55** Hostel, część II - horror

TV 4

10.50 Hardkorowy lombard **11.50** Święty - serial **12.55** Detektywi w akcji **13.55** STOP Drogówka **16.00** Policjantki i Policjanci **17.00** Łowcy Skarbów. Kto da więcej **19.00** Policjantki i Policjanci **20.00** Gwiazdy Kabaretu **21.00** Love Island. Wyspa miłości **22.00** Sprawiedliwi - Wydział Kryminalny

TV6

7.00 Słoneczny patrol **10.00** Kobra - oddział specjalny **11.05** Galileo **12.05** Miodowe lata **14.00** Policjantki i Policjanci **15.00** Pamiętniki z wakacji **16.00** Agenci. Biuro Detektywistyczne **17.00** Medicopter 117 **18.05** Miodowe lata **20.00** Galileo **21.00** Kryminalne zagadki Miami **23.00** W imię zasad - thriller

eprasa.pl dd46b89231

SOBOTA, 18.03

TVP 1

7.00 Transmisja Mszy Świętej
7.40 Rok w ogrodzie
8.05 Rok w ogrodzie Extra
8.20 wojsko - polskie.pl (11)
8.45 Pełnosprawni - magazyn
9.15 Sprawa dla reportera
10.20 Fascynujący świat - Edycja genów nowe wyzwanie
11.25 Wiesz czy nie wiesz? - /1/ - teleturniej
12.25 Gwiazdy w południe - Łowcy skalpów - western, USA, reż. Sydney Pollack, wyk. Burt Lancaster, Shelley Winters, Telly Savallas, Ossie Davies, Armando Silvestre
14.10 Z pamięci - Jan Kobuszewski
14.25 Okrasa łamie przepisy
14.55 Korona królów. Jagiellonowie (31 - 33) - telenowela
16.20 Korona królów. Jagiellonowie. Taka historia (9)
17.00 Teleexpress, Pogoda
17.30 Ojciec Mateusz (371) - Ostatni dzwonek - serial
18.25 Kulisy serialu
18.40 Jaka to melodia?
19.30 Wiadomości, Pogoda, Sport
20.15 Alarm! - magazyn
20.35 Komisarz Alex (232) - serial
21.35 Cwaniaki z Hollywood
HIT - komedia, USA, reż. George Gallo, wyk. Robert De Niro, Tommy Lee Jones, Morgan Freeman, Zach Braff
23.25 W środku burzy - film fabularny, USA, reż. Stephen S. Campanelli, wyk. Nicolas Cage, Kelsey Grammer, Oliver Trevena
1.15 Piraci z Somalii - film fabularny, USA, wyk. Al Pacino, Evan Peters, Melanie Griffith

TVP 2

5.20 Barwy szczęścia (2775 - 2777) - serial
7.00 M jak miłość (1716) - serial
7.55 Pytanie na śniadanie
11.30 Rodzinny ekspres
12.10 You Can Dance - Nowa Generacja 2 (15) - Bajkowy Półfinał
13.15 You Can Dance - Nowa Generacja 2 (15) - Wyniki
14.00 Familiada - teleturniej
14.35 Koło fortuny - teleturniej
15.15 Szansa na sukces. Opole 2023 - Zakopower
16.20 Na dobre i na złe (877) - Ja jestem ja - serial
17.15 Pasjonaci s.II - sezon 2 (11) Pensjonat - dokument
17.45 Słowo na niedzielę
18.00 Panorama
18.20 Va Banque (587) - teleturniej
18.45 O mnie się nie martw s.I (3) - serial
19.35 Informacje kulturalne
20.00 The Voice Kids s. VI - Przesłuchania w ciemno
22.20 Wielki podryw - komedia, USA, reż. David Mirkin, wyk. Sigourney Weaver, Jennifer Love Hewitt, Ray Liotta, Gene Hackman
HIT
0.35 Jak upolować faceta - komedia kryminalna, USA, reż. Julie Anne Robinson, wyk. Katherine Heigl, Daniel Sunjata
2.15 Plan prawie doskonały - film fabularny, USA, reż. Peter Hewitt, wyk. Morgan Freeman, Christopehr Walken
4.00 Na rozstaju uczuć - film obyczajowy, USA, reż. John Stockwell, wyk. Susan Sarandon, Anton Yelchin, Eva Amurri Martino

TVN 7

5.05 Szkoła - program obyczajowy
6.05 Wiza na miłość
7.05 Timmy i przyjaciele
7.45 Akademia policyjna II: Pierwsze zadanie - komedia
9.30 Makłowicz w drodze
10.45 Ukryta prawda
15.55 Rybki z ferajny - komedia, USA 2004, reż. Bibo Bergeron
17.50 Życie od kuchni - komedio-dramat, USA, Australia 2007
20.00 Shazam! - film przygodowy, USA 2019, reż. David F. Sandberg, wyk. Zachary Levi, Mark Strong, Asher Angel, Jack Dylan Grazer, Adam Brody, Djimon Hounsou
HIT
22.50 Miss agent II: Uzbrojona i urocza - komedia, USA 2005, reż. John Pasquin, wyk. Sandra Bullock, Regina King, Enrique Murciano, William Shatner, Ernie Hudson
1.10 Laski na gigancie - komedia, USA, Kanada 2017, reż. Malcolm D. Lee, wyk. Queen Latifah, Jada Pinkett Smith, Regina Hall, Tiffany Haddish, Larenz Tate
3.45 Druga strona medalu

PULS

6.00 Reporterzy. Z życia wzięte - serial
7.00 Taki jest świat
8.00 Seniora chatka dla 4 - latka 2023 - reality show
9.00 Lombard: Życie pod zastaw
10.00 Lombard: Życie pod zastaw
11.00 Kurierzy - serial
15.00 Lombard: Życie pod zastaw
16.00 Lombard: Życie pod zastaw
17.00 Lombard: Życie pod zastaw
18.00 Lombard: Życie pod zastaw
19.00 Lombard: Życie pod zastaw
20.00 Akt zemsty - film sensacyjny, USA 2017, wyk. Antonio Banderas, Karl Urban, Paz Vega
HIT
21.50 John Wick 2 - thriller, USA 2017, reż. Chad Stahelski, wyk. Ian McShane, Keanu Reeves, Laurence Fishburne, Ricardo Scamarcio, Ruby Rose
0.15 Underworld: Ewolucja - thriller sci - fi, USA 2006, reż. Len Wiseman, wyk. Bill Nighy, Derek Jacobi, Kate Beckinsale, Scott Speedman, Tony Curran
2.20 Na jedwabnym szlaku
3.00 Taki jest świat
4.00 Dyżur

POLSAT

6.00 Nowy dzień z Polsat News
8.25 Wyszczekani - komedia, Wielka Brytania, USA, 2018, reż. Raja Gosnell, wyk. Will Arnett, Ludacris, Natasha Lyonne, Stanley Tucci
10.10 Ewa gotuje
10.40 Nasz nowy dom
11.40 Ślubne pogotowie Izabeli Janachowskiej
12.40 Bogaty Dom - Biedny Dom
13.40 Polacy za granicą
14.40 Rolnicy. Podlasie
15.45 Więzienie
17.45 Chłopaki do wzięcia
18.50 Wydarzenia, Sport, Pogoda
19.15 Prezydenci i Premierzy
20.00 Sługa Narodu
21.05 Rodzina na Maxa

22.10 Jak poślubić milionera - komedia romantyczna, Polska, 2019, reż. Filip Zylber, wyk. Małgorzata Socha, Michał Malinowski, Małgorzata Foremniak, Mikołaj Roznerski
HIT
0.25 Azyl - thriller, USA, 2002, reż. David Fincher, wyk. Jodie Foster, Kristen Stewart, Forest Whitaker, Dwight Yoakam
3.00 Świat według Kiepskich
4.15 Kabaretowa Ekstraklasa
4.40 Disco Gramy
5.25 Telezakupy TV Okazje

TVN

5.50 Uwaga!
6.05 Ukryta prawda
7.00 Kuchenne rewolucje - program kulinarno - rozrywkowy
8.00 Dzień Dobry TVN - magazyn
11.30 Na Wspólnej Omnibus - serial
13.25 MasterChef Junior
15.00 Kuchenne rewolucje - program kulinarno - rozrywkowy
16.05 Skoki narciarskie: - PŚ, Vikersund
19.00 Fakty, Sport, Pogoda
19.30 Kroniki Pucharu Świata w skokach narciarskich
19.45 Uwaga!
20.00 Azja Express

21.35 Praktykant - komedia, USA 2015, reż. Nancy Meyers, wyk. Robert De Niro, Anne Hathaway, Rene Russo, Anders Holm, Adam DeVine
HIT
0.05 Ciemniejsza strona Greya - film obyczajowy, Chiny, Japonia, USA 2017, reż. James Foley, wyk. Dakota Johnson, Jamie Dornan, Eric Johnson, Eloise Mumford, Bella Heathcote
2.30 Kwatery Hitlera
3.35 Szpital - program obyczajowy
4.35 Uwaga!
4.55 Zamieszkać na plaży
5.25 Recepta na stary dom

TRWAM

15.30 Wierzę w Boga **15.50** Słowo życia **16.00** Informacje dnia **16.10** Historia PL **17.00** Z Parlamentu Europejskiego **17.25** Święty na każdy dzień **17.30** Nowa Ewangelizacja **17.55** Poczet Wielkich Polaków **18.00** Anioł Pański **18.05** Informacje dnia **18.15** Rozmowy niedokończone **19.25** 40 dni z modlitwą **19.30** Manna z Nieba **19.45** Modlitwa z telefonicznym udziałem dzieci **20.00** Informacje dnia **20.20** Różaniec **20.50** Myśląc Ojczyzna **21.00** Apel Jasnogórski **21.20** Informacje dnia **21.40** Polski Punkt Widzenia **22.00** Tajemnica Enigmy **22.45** Sekrety mnichów **23.00** Odpowiedzialni za Kościół **23.30** 7 Kościołów Apokalipsy

SUPER POLSAT

6.00 SuperLudzie **7.00** Wszyscy razem, śladem Blue! **8.00** Koralowy obóz **9.00** Harmidom **9.35** Harmidom **10.05** #JesteśmyDlaDzieci **10.30** Kopernik była kobietą **11.00** Polacy za granicą **12.00** Świat według Kiepskich **14.00** Kabaretowa Ekstraklasa **14.25** Królewskie święta - melodramat **16.10** Hotel Transylvania 2 - film animowany **18.00** Bogate dzieciaki bez kasy **20.00** Resident Evil: Zaświaty - horror sensacyjny **22.00** Zieliny szerszeń - komedia sensacyjna **0.35** Kronika - dramat sci - fi **2.10** Polsat SuperHit Festiwal 2018 **4.00** Nasz nowy dom

TVP SPORT

6.40 Biathlon - PŚ - Oslo Holmenkollen **7.40** Biegi narciarskie - Ski Classics - Birkebeinerennet, 54km **11.15** Stan futbolu **12.15** Biathlon - PŚ - Oslo Holmenkollen **14.00** Reportaż **14.45** Biathlon - PŚ - Oslo Holmenkollen **16.20** Reportaż **16.50** Piłka nożna - PKO Ekstraklasa, 25.kolejka. Pogoń Szczecin - Korona Kielce **17.25** Piłka nożna - PKO Ekstraklasa Pogoń Szczecin - Korona Kielce - **20.05** Piłka nożna - Puchar Hiszpanii - Real Madryt - FC Barcelona **22.00** Sportowy Wieczór **22.40** Boks - Gala Suzuki Boxing Night 20 **1.00** Boks - Gala w Topeka, Kansas **2.35** Boks - Gala w Quebecu

TTV

5.00 Gogglebox. Przed telewizorem **6.05** Paloma - serial **7.05** Express **7.25** DeFacto **8.15** Usterka **8.45** Gogglebox. Przed telewizorem **9.45** Express **10.00** Ciężarówką przez Stany **11.00** Zakup w ciemno **14.00** Dobra robota **14.45** Diabelnie boskie - serial **15.15** Diabelnie boskie - serial **15.45** Express **16.05** Gogglebox. Przed telewizorem **17.15** Rzeczy, których nie nauczyła mnie matka - serial **17.45** Express **18.05** Usterka **18.45** Damy i wieśniaczki. PL **19.45** Express **20.00** Mamma mia! **21.00** 99 - Gra o wszystko. VIP **22.00** 99 - Gra o wszystko. VIP **23.00** Gogglebox. Przed telewizorem **1.00** Diabelnie boskie - serial

STOPKLATKA

8.00 Komisarz Rex - serial **10.00** Hudson i Rex - serial **11.50** Czterej pancerni i pies cz. 3 - 4 - serial **14.05** Los Numeros - komedia kryminalna **15.45** Młodzi gniewni - dramat biograficzny **17.45** Wysoka fala - dramat **20.00** Głośne Hity: Kiler - ów 2 - óch - komedia **22.35** Resident Evil - horror

TV 4

6.00 Galileo **11.00** Linia ryzyka - film sensacyjny **13.00** Hell's Kitchen **14.30** ś Fasola **15.05** STOP Drogówka **17.05** Policjantki i Policjanci **22.05** Sprawiedliwi - Wydział Kryminalny **0.05** Życzenie śmierci - film sensacyjny **2.25** Disco Polo Life **3.25** Top 10 - Lista Przebojów **4.25** Top 10 - Lista Przebojów

TV6

8.00 Gierka - film familijny **10.00** Wyprawa z tatą - film familijny **11.50** STOP Drogówka **12.50** Czego pragną faceci - komedia **14.55** Barabasz cz. 1 - dramat historyczny **17.00** Columbo **19.00** Hawaje 5 - 0 **20.00** Galileo **21.00** Kryminalne zagadki Miami **23.00** Paranormal Activity - horror, USA, 2007

NIEDZIELA, 19.03

TVP 1

7.00 Transmisja Mszy Świętej
8.35 Okrasa łamie przepisy
9.15 Napoleon - film familijny
10.50 The Chosen s.II (11) - serial
11.55 Między ziemią a niebem
12.00 Anioł Pański
12.15 Między ziemią a niebem
12.45 Wspólny dom - Huba - serial
13.10 Inteligentne zwierzęta (5)
14.05 Z pamięci - Jan Kobuszewski
14.15 Komisarz Alex (232) - serial
15.05 Kogel - Mogel - komedia, Polska, reż. Roman Załuski, wyk. Grażyna Błęcka - Kolska, Ewa Kasprzyk, Zdzisław Wardejn
17.00 Teleexpress, Pogoda
17.35 Wiesz czy nie wiesz? - /1/ - teleturniej
18.40 Jaka to melodia?
19.30 Wiadomości, Pogoda, Sport
20.20 Polowanie na ćmy (1) - serial
21.20 Wiesz czy nie wiesz? - /2/ - teleturniej
22.15 Zakochana Jedynka - Kręcisz mnie - komedia, Belgia, Francja, reż. Franck Dubosc, wyk. Franck Dubosc, Alexandra Lamy, Elsa Zylberstein
HIT
0.15 Cwaniaki z Hollywood - komedia, USA, reż. George Gallo, wyk. Robert De Niro, Tommy Lee Jones, Morgan Freeman, Zach Braff
2.05 Magnetyczne Tornado - film akcji, Kanada, reż. Gordon Young, wyk. Lou Diamond Phillips, Nicole De Boer, Greg Evigan
3.40 Jaka to melodia?
4.30 Z pamięci - Jan Kobuszewski
4.35 Zakończenie dnia

TVP 2

5.50 Barwy szczęścia (2778 - 2779) - serial
7.00 M jak miłość (1717) - serial
7.55 Pytanie na śniadanie
11.40 The Voice Kids s. VI - Przesłuchania w ciemno
14.00 Familiada - teleturniej
14.35 Koło fortuny - teleturniej
15.15 Szansa na sukces. Opole 2023 - Opole lata 60.- 70.
16.15 Tak to leciało! - teleturniej
17.15 Na sygnale (435) - Coś pan zmalował? - serial
18.00 Panorama
18.20 Va Banque (588) - teleturniej
18.55 Na sygnale (436 - 437) - serial
20.00 Postaw na milion - teleturniej
21.05 Wdowy - film fabularny, USA, reż. Steve McQueen, wyk. Viola Davis, Liam Neeson, Jon Bernthal, Michelle Rodriguez, Robert Duvall, Colin Farrell
HIT
23.20 Człowiek sukcesu - dramat, USA, reż. Brian Koppelman, David Levien, wyk. Michael Douglas, Susan Sarandon, Danny Devito
1.00 Rajska jabłoń - film obyczajowy, Polska, reż. Barbara Sass, wyk. Izabela Drobotowicz - Orkisz, Ewa Kasprzyk, Marta Klubowicz, Piotr Bajor, Krzysztof Kolberger, Mariusz Dmochowski, Iga Cembrzyńska, Jan Englert
3.00 Straszny sen Dzidziusia Górkiewicza - komediodramat, Polska, reż. Kazimierz Kutz, wyk. Edward Dziewoński, Katarzyna Skrzynecka, Stanisława Celińska, Janusz Gajos, Jan Peszek, Artur Barciś, Marek Kondrat, Leonard Pietraszak

POLSAT

6.00 Nowy dzień z Polsat News
7.40 Sezon na misia 2 - film anim.
9.25 Żegnaj, Christopher Robin - dramat biograficzny
11.40 Epoka lodowcowa 2: Odwilż - film anim.
13.40 Ninja Warrior Polska
15.40 Twoja Twarz Brzmi Znajomo
17.40 Nasz nowy dom
18.50 Wydarzenia, Sport, Pogoda
19.30 Państwo w Państwie
20.00 Kabaret na żywo

22.05 Faceci w czerni 3 - komedia sci - fi, USA, 2012, reż. Barry Sonnenfeld, wyk. Will Smith, Tommy Lee Jones, Josh Brolin, Emma Thompson - Agenci J i K tym razem wracają do przeszłości. J widział już wiele niewytłumaczalnych i zagadkowych zjawisk w swojej 15 - letniej karierze Faceta w Czerni, ale nic i nikt, nawet obcy, nie wprawiają go w zakłopotanie tak bardzo, jak jego sarkastyczny, małomówny partner.
HIT
0.35 Wolverine - film sci - fi, USA, Wielka Brytania, Japonia, 2013, reż. James Mangold, wyk. Hugh Jackman, Tao Okamoto, Rila Fukushima
3.10 Świat według Kiepskich
4.15 Kabaretowa Ekstraklasa

TVN

5.50 Uwaga!
6.05 Wyluzuj, Scooby Doo! - serial
6.30 Wyluzuj, Scooby Doo! - serial
7.00 Kuchenne rewolucje - program kulinarno - rozrywkowy
8.00 Dzień Dobry TVN - magazyn
11.30 Nastolatki rządzą... kasą
12.30 Co za tydzień - magazyn rozrywkowy
13.00 Azja Express
14.40 Ugotowani w parach
15.40 Skoki narciarskie: - PŚ, Vikersund
18.30 Milionerzy
19.00 Fakty, Sport, Pogoda
19.30 Kroniki Pucharu Świata w skokach narciarskich
19.45 Uwaga!
20.00 MasterChef Junior
21.35 Mój agent - serial
22.40 Superwizjer

23.15 Na krawędzi - film sensacyjny, USA 1993, reż. Renny Harlin, wyk. Sylvester Stallone, Michael Rooker, John Lithgow, Janine Turner, Caroline Goodall
HIT
1.35 Kuchenne rewolucje - program kulinarno - rozrywkowy
2.40 Uprowadzona - serial
3.40 Uwaga!
4.00 Zamieszkać na plaży
4.30 Recepta na stary dom
5.00 Jak to jest zrobione - serial
5.25 Kto was tak urządził

TVN 7

5.05 Szkoła - program obyczajowy
6.05 Wiza na miłość
6.55 Timmy i przyjaciele
7.30 Shazam! - film przygodowy
10.10 Ukryta prawda
15.15 Akademia policyjna III: Ponowne szkolenie - komedia
17.00 Harry Potter i więzień Azkabanu - film przygodowy, USA, Wielka Brytania 2004, reż. Alfonso Cuarón, wyk. Daniel Radcliffe, Rupert Grint, Emma Watson, David Thewlis
20.00 Szybcy i wściekli V - film sensacyjny, USA 2011, reż. Justin Lin, wyk. Vin Diesel, Paul Walker, Jordana Brewster, Tyrese Gibson, Chris 'Ludacris' Bridges
HIT
22.50 Ultimatum Bourne'a - film sensacyjny, USA, Niemcy 2007, reż. Paul Greengrass, wyk. Matt Damon, Julia Stiles, David Strathairn, Scott Glenn, Albert Finney, Joan Allen
1.05 Zbrodnie, które wstrząsnęły Ameryką
3.15 Druga strona medalu
4.00 Druga strona medalu

PULS

5.40 Prawdziwe motywy - serial
6.40 Lombard: Życie pod zastaw
11.40 BFG: Bardzo Fajny Gigant - film familijny, USA, Indie
13.55 Wojna z dziadkiem - komedia familijna, USA 2020
16.00 Tata kontra tata - komedia, USA 2015, reż. Sean Anders
18.00 Seniora chatka dla 4 - latka 2023 - reality show
19.00 Gwiazdy Mazurskiej Nocy Kabaretowej 2023
20.00 John Wick 3 - thriller, USA 2019, reż. Chad Stahelski, wyk. Halle Berry, Ian McShane, Keanu Reeves, Laurence Fishburne
HIT
22.25 Człowiek pies - dramat sensacyjny, Francja, Wielka Brytania, USA 2005, reż. Louis Leterrier, wyk. Bob Hoskins, Jet Li, Kerry Condon, Morgan Freeman, Vincent Regan
0.25 Zawód: kobieciarz - komedia, Francja 2019, reż. Olivier Baroux, wyk. Ann Charrier, Anny Duperey, Kad Merad, Léopold Moati, Pascal Elbé
2.20 Dyżur
3.00 Taki jest świat

TRWAM

16.00 Informacje dnia **16.10** Koncert życzeń **16.45** Rzeźbiarz Wielkiego Króla **17.00** Gorzkie Żale **17.30** Sól Ziemi **17.55** Poczet Wielkich Polaków **18.00** Anioł Pański **18.05** Informacje dnia **18.15** Rozmowy niedokończone **19.25** 40 dni z modlitwą **19.30** Moja Katolicka Rodzina **20.00** Informacje dnia **20.20** Różaniec **20.50** Myśląc Ojczyzna **21.00** Apel Jasnogórski **21.20** Informacje dnia **21.40** Retrospekcja **21.45** Stan Bezpieczeństwa Państwa **21.55** Święty na każdy dzień **22.00** Mój brat papież **22.20** Filmowe życiorysy **23.00** Jak my to widzimy - z daleka widać lepiej **23.30** Tam, gdzie Bóg płacze

SUPER POLSAT

6.00 SuperLudzie **7.00** Wszyscy razem, śladem Blue! **8.00** Koralowy obóz **9.00** Harmidom **9.35** Harmidom **10.05** Megamocny i guzik zagłady - film anim. **10.35** Klopsiki i inne zjawiska pogodowe - film anim. **12.30** I kto to mówi! - komedia **14.30** Karate Kid 2 - film przygodowy **16.50** Słyszeliście o Morganach? - komedia romantyczna **19.00** Świat według Kiepskich **20.00** Hotel Transylvania 3 - film anim. **22.05** 7 sekund - film sensacyjny **0.10** Kabaretowa Ekstraklasa **0.30** Backdoor - wyjście awaryjne **2.00** Polacy za granicą **4.00** Nasz nowy dom **5.00** Na ratunek 112 **5.30** Świat według Kiepskich

TVP SPORT

6.45 Biathlon - PŚ - Oslo Holmenkollen **8.25** Piłka nożna - PKO Ekstraklasa - Korona Kielce **10.25** Piłka nożna - Orlen Ekstraliga kobiet GKS Katowice - Górnik Łęczna **12.30** Biathlon - PŚ - Oslo Holmenkollen **14.00** 7 dni sport **15.05** Biathlon - PŚ - Oslo Holmenkollen **16.25** Piłka nożna - e - Winner Polonia Warszawa - Lech II Poznań **18.40** Piłka ręczna mężczyzn - PGNiG Superliga ARGED KPR Ostrovia Ostrów Wlkp. - Azoty - Puławy **20.30** Sportowy Wieczór **21.10** Biathlon - PŚ - Oslo Holmenkollen **23.00** Boks - Gala boksu Sydney Tim Tszyu - Tony Harrison **0.00** Boks - Gala w Veronie, NY, USA

TTV

8.10 Rzeczy, których nie nauczyła mnie matka - serial **8.40** Gogglebox. Przed telewizorem **9.45** Express **10.00** Zakup w ciemno **11.00** Ciężarówką przez Stany **12.00** Diabelnie boskie - serial **12.30** 99 - Gra o wszystko. VIP **13.35** Damy i wieśniaczki. PL **14.40** Gogglebox. Przed telewizorem **15.45** Express **16.05** Mamma mia! **17.05** Życie na kredycie **17.45** Express **18.05** Życie na kredycie **18.45** Diabelnie boskie - serial **19.45** Express **20.00** Damy i wieśniaczki. PL **21.00** Gogglebox. Przed telewizorem **22.00** Rzeczy, których nie nauczyła mnie matka - serial **22.30** Mamma mia! **23.30** Ciężarówką przez Stany

STOPKLATKA

10.00 Hudson i Rex - serial **11.55** Sztuka ścigania się w deszczu - komediodramat **14.05** Szef - komedia **16.40** Czterej pancerni i pies cz. 5 - 6 - serial **18.55** Poirot: Tragedia w Marsden Manor - film kryminalny **20.00** Młodzi gniewni - dramat biograficzny **22.05** Straszny film - komedia **23.50** Oko - thriller

TV 4

6.20 Galileo **7.20** Polowanie na Hitlera: Finał - film dok. **9.05** Galileo **11.05** Garfield 2 - komedia **12.55** Od sklepowej do królowej - komedia **14.55** Matylda - komedia **17.00** Gwiazdy Kabaretu **18.00** Łowcy Skarbów. Kto da więcej **21.00** Love Island. Wyspa miłości **22.00** Gra tajemnic - dramat biograficzny

TV6

6.00 Detektywi w akcji **7.00** Food Factory **8.00** Columbo **9.55** Ninja Warrior Polska **11.50** Prada albo nic - komedia romantyczna **14.00** Policjantki i Policjanci **19.00** Hawaje 5 - 0 **20.00** Galileo **21.00** Agenci NCIS: Los Angeles **22.55** Bullet - film sensacyjny **0.40** Włatcy móch **1.10** Włatcy móch

eprasa.pl dd46b89231

Millennium bank

Jesteśmy bliżej, niż myślisz

Wstąp i przekonaj się, że pomożemy Ci znaleźć odpowiedź na Twoje potrzeby.

Zapraszamy do oddziałów partnerskich:
ul. Lwowska 15, Chełm, tel. 881 767 414*
ul. Poniatowskiego 1A, Krasnystaw, tel. 82 575 72 55*

*Koszt połączenia wg stawki operatora.

7109

Emeryci świętowali Dzień Kobiet

CHEŁM Członkowie Stowarzyszenia Emerytów i Rencistów Policyjnych z Chełma świetnie bawili się w Kamienie na środowej (8 marca) imprezie z okazji Dnia Kobiet. Uczestniczyli w nim również seniorzy z zaprzyjaźnionego Klubu Słoneczna Jesień.

- Podczas spotkania koledzy z wydziału ruchu drogowego chełmskiej komendy przeprowadzili krótką pogadankę na temat bezpiecznego poruszania się po drogach oraz przekazali wszystkim paniom odblaski. Nie zabrakło też oczywiście muzyki i śpiewu - przekazała pani **Teresa Wituch**, wiceprezes stowarzyszenia.

Na wszystkich czekał słodki upominek i niespodzianka - tort z dekoracją dla wszystkich pań w dniu ich święta! Dodatkowo jeden z uczestników obchodził swoje urodziny. Z tej okazji zaśpiewano mu „100 lat", a jego małżonka miała specjalny prezent - zaśpiewała piosenkę dedykowaną mężowi.

Pani Teresa wspomniała również, że w kwietniu stowarzyszenie planuje wyjazd do Warszawy. Chce zaproponować swoim członkom m.in. wizytę w Sejmie i wyjście do teatru, a także zwiedzanie Łazienek Królewskich lub Centrum Nauki Kopernik.

dw

Ku pamięci 36 żołnierzy AK

CHEŁM 10 marca 1944 r. - tego dnia w Chełmie rozstrzelano 36 żołnierzy Armii Krajowej. Niemieccy okupanci zrobili to w odwecie za zlikwidowanie przez AK dwóch niemieckich oficerów pod Pawłowem. W mieście nie zapomniano o brutalnym mordzie na polskich żołnierzach...

10 marca (piątek) mieszkańcy miasta upamiętnili ofiary mordu z 1944 r. W parafii pw. Rozesłania św. Apostołów odbyła się msza św. w ich intencji. Główne uroczystości zorganizowano w miejscu straceń 36 żołnierzy AK, czyli przy ul. Armii Krajowej. Wieńce złożyli przedstawiciele środowisk kombatanckich i represjonowanych, włodarze miasta i województwa, radni i parlamentarzyści.

W uroczystości wzięli również udział harcerze oraz uczniowie szkół i studenci. Chełmski samorząd reprezentowany był przez **Anetę Szostak**, dyrektor departamentu promocji, kultury i sportu oraz **Longina Bożeńskiego**, przewodniczącego Rady Miasta Chełm.

Zgromadzeni mogli wysłuchać wystąpienia **Zbigniewa Lubaszewskiego**, historyka i regionalisty, który opowiedział o tych dramatycznych wydarzeniach z 1944 r. **dw**

fot. Urząd Miasta Chełm [profil na Facebooku]

Kaja już wie, że warto powalczyć

CHEŁM W tegorocznej edycji Olimpiady Przedsiębiorczości w etapie szkolnym w II Liceum Ogólnokształcącym w Chełmie wzięło udział 12 uczniów. Do etapu okręgowego, który obejmuje trzy województwa: lubelskie, małopolskie i podkarpackie dostały się dwie osoby: Wojciech Klasura (uczeń klasy 3a) oraz Kaja Kozaczuk (z klasy 4b). Wojciech zajął I miejsce w etapie okręgowym. Był blisko zdobycia indeksu na wyższą uczelnię. Kaja indeks ma już w kieszeni od roku.

fot. nadesłane od Marty Klasury

Olimpiada Przedsiębiorczości organizowana jest od 2005 r. Uczniowie szkół średnich chętnie biorą w niej udział, głównie z jednego powodu. Nagrodą jest indeks uczelni ekonomicznych. Olimpiada dużym zainteresowaniem cieszy się wśród uczniów II Liceum Ogólnokształcącego w Chełmie. W tym roku młodzież może pochwalić się naprawdę dobrymi wynikami.

- Etap polega na rozwiązaniu testu z przedsiębiorczości + temat zmienny, w tym roku „Biznes". Test ma pytania łatwiejsze (za 1 pkt, przy błędnej odpowiedzi -0,5 pkt) oraz pytania trudniejsze (za 2 pkt, przy błędnej odpowiedzi -1 pkt). Testy są sprawdzane przez komitet okręgowy. Na podstawie tego testu następuje kwalifikacja do kolejnego etapu, który odbywa się na Uniwersytecie Ekonomicznym w Krakowie. Tam testy są sprawdzane przez naukowców z uniwersytetu - mówi **Marta Klasura**, nauczycielka geografii i podstaw przedsiębiorczości w II LO w Chełmie i opiekunka uczniów.

Na etapie okręgowym **Wojciech Klasura** zajął pierwsze miejsce. Uzyskał 65 pkt (w tym 46 pkt za zadania trudniejsze) na 75 pkt możliwych do zdobycia. **Kaja Kozaczuk** uplasowała się na 125. miejscu (w ubiegłym roku zajęła 37. miejsce w etapie ogólnopolskim).

- Na drugi etap pojechaliśmy do Krakowa na Uniwersytet Ekonomiczny (kolejny etap rozgrywek okręgowych). Tam uczniowie rozwiązywali test (60 pytań przez 60 minut). Ostatecznie Kaja zajęła 52. miejsce, a Wojtek - 66. Żeby dostać się do etapu centralnego, trochę zabrakło. Kaja znalazła się na drugiej pozycji „pod kreską", Wojtek troszkę dalej. Różnica punktowa między Kają a Wojtkiem wyniosła 1,5 pkt. Byliśmy bardzo blisko - dodaje Klasura.

Nagrodą, która zachęca uczniów do wzięcia udziału w Olimpiadzie Przedsiębiorczości, jest na pewno otrzymanie indeksu uczelni ekonomicznych. Najbardziej pożądanym jest indeks SGH (Szkoła Główna Handlowa), którym pochwalić się może Kaja Kozaczuk - wywalczyła go sobie w ubiegłym roku. Teraz uczennica musi jedynie zdać maturę z obowiązkowych przedmiotów maturalnych (nie musi zdawać j. obcych).

Wojtek na pewno spróbuje swoich sił w olimpiadzie ponownie w następnym roku. Cały czas pogłębia swoją wiedzę. Czyta czasopisma biznesowe najchętniej „Forbes") i literaturę fachową. Może przyszły rok będzie należał do niego? Trzymamy kciuki! **dw**

Kossakowski w PANS

CHEŁM Chętni na spotkanie z Przemysławem Kossakowskim będą mieli ku temu okazję. Znany podróżnik i dziennikarz odwiedzi chełmską uczelnię.

fot. PANS

14 marca (wtorek) o godz. 16 w auli głównej Państwowej Akademii Nauk Stosowanych w Chełmie (budynek C, ul. Pocztowa 54 w Chełmie) odbędzie się spotkanie, którego gościem będzie **Przemysła Kossakowski**.

Wstęp jest wolny. Jednak z powodu dużego zainteresowania, należy wcześniej zarezerwować miejsce. Można to zrobić pod nr tel. 82 562-06-15 (dział promocji PANS). **dw**

eprasa.pl dd46b89231