11 LISTOPADA 2018

STR. 18, 23, 24

ŚWIĘTOWALIŚMY NIEPODLEGŁOŚĆ

super tydzień krasnostawski

ISSN 1642-8129
INDEKS 368261

Nr 46 (885)

PONIEDZIAŁEK–NIEDZIELA • 13 - 18 listopada 2018 r. • Nakład 14 000 egzemplarzy • Cena 2,90 zł (w tym 5% VAT)

STR. 14-15

WYBIERZ SOBIE MIKOŁAJA

PRÓBOWAŁ WYSADZIĆ SIĘ W POWIETRZE, ALE PRZEŻYŁ I ZOSTAŁ OSĄDZONY 7

25 LAT WIĘZIENIA ZA UDUSZENIE ŻONY

DACHOWAŁ, UCIEKAJĄC PRZED POLICJĄ 10

W GMINIE ŻÓŁKIEWKA ROZEGRAŁY SIĘ SCENY JAK Z GANGSTERSKIEGO FILMU

31-LATEK Z OLSZANKI W MOMENCIE TRAGEDII MIAŁ PONAD 4 PROMILE ALKOHOLU WE KRWI

GDY SIĘ TOPIŁ, BYŁ PIJANY 7

TAKI WSTYD!

ALKOHOL W LOKALU WYBORCZYM 3

58-LETNIEGO JANA KOWALCZYKA SZUKA POLICJA

WĘDKARZ ZAGINĄŁ PO ZAWODACH 3

LOOMBARD
ZŁOTO • POŻYCZKI POD ZASTAW • KANTOR
POŻYCZKI POD ZASTAW WSZYSTKIEGO
-telefony komórkowe,
-sprzęt RTV i AGD,
-biżuteria, złoto,
-komputery,
-elektronika,
-samochody,
czynne 7dni 7 - 22
ZRZESZENIE NALEPSZYCH LOMBARDÓW
Krasnystaw
Zamkowa 8A
82 576 05 94
www.loombard.pl
2038

NAWIN Sp. z o.o.
Skład opału
orzech
ekogroszek
groszek
kostka
pellet
Siedliszcze, ul. Lubelska 100
tel. 82 560 20 06 www.nawin.pl
2031

radio BonTon 104.90 FM CHEŁM
I WSZYSTKO GRA!
REDAKCJA: 22-100 Chełm • ul. Lubelska 31 • tel. 82 563 22 22 • e-mail: radio@bonton.chelm.pl
BIURO REKLAMY: 22-100 Chełm • ul. Lubelska 31 • tel. 82 563 90 40 • e-mail reklama@bonton.chelm.pl

eprasa.pl dd76097676

Masz problem? Zadzwoń!
tel. 82 565 27 05, 565 44 30 POMOŻEMY!

Schedę przejmie sekretarz gminy

GM. KRASNYSTAW Następcą zmarłego Janusza Korczyńskiego i pełniącego obowiązki wójta Wojciecha Kowalczyka zostanie Edyta Gajowiak-Powroźnik, która w drugiej turze wyborów otrzymała ponad 60 proc. głosów. Pokonany Tomasz Barczuk miał od niej blisko 600 głosów mniej.

W poprzednim wydaniu Super Tygodnia podaliśmy przybliżone wyniki z większości obwodów wyborczych. Gdy oddawaliśmy specjalny dodatek wyborczy do druku, brakowało nam danych z Małochwieja Dużego, Białki i Czarnoziemi. Jednak już wtedy różnica między kandydatami wynosiła 433 głosy na korzyść sekretarz gminy.

Wyniki w dwóch ostatnich miejscowościach można uznać w miarę za wyrównane. Natomiast w Małochwieju Dużym, gdzie zamieszkuje Edyta Gajowiak-Powroźnik, doszło do nokautu. Pani sekretarz zdobyła tam 210 gł. Z kolei były wicewójt miał zaledwie 38 gł.

Ostatecznie na Gajowiak-Powroźnik głosowało 1732 wyborców, co przełożyło się na 60,31 proc. ważnie oddanych głosów. Choć przed dogrywką byłego wicewójta poparli biorący udział w pierwszej turze **Andrzej Grabek** i **Janina Szawarska**, Tomasz Barczuk nie zdołał dogonić swojej rywalki. Jego końcowy wyniósł 1140 gł. (39,69 proc.).

W nadchodzącej kadencji nowa wójt będzie musiała szukać koalicjanta. Jej komitet wyborczy będzie miał w radzie gminy 6 reprezentantów.

- Pomimo ciężkiej kampanii, udało mi się osiągnąć bardzo dobry wynik. Natomiast jeśli chodzi o koalicję, to zostawmy takie rzeczy dla polityków na poziomie kraju i województwa. Mam nadzieję, że w gminie nie będziemy bawili się w politykę, tylko kierowali dobrem samorządu - mówi sama zainteresowana.

Przez pierwsze dwa, trzy lata Edyta Gajowiak-Powroźnik nie przewiduje utworzenia funkcji zastępcy wójta. Liczy tu jednak na wsparcie doświadczonych pracowników urzędu gminy. Natomiast decyzję o powołaniu osoby na stanowisko nowego sekretarza gminy podejmie po zaprzysiężeniu.

Z programu wyborczego zwyciężczyni wynika, że zamierza podejmować działania na rzecz pozyskiwania zewnętrznych środków finansowych m.in. na rozwinięcie infrastruktury drogowej, na rozwój strefy przemysłowej (Wincentów i Krupiec) oraz na dziedzictwo gminy. Chce zwiększyć wpływ mieszkańców na wybór realizowanych przez samorząd zadań poprzez wprowadzenie budżetu obywatelskiego. Zamierza też doprowadzić do rozpoczęcia budowy kanalizacji sanitarnej w miejscowościach przylegających do miasta Krasnystaw: Małochwieju Dużym, Małochwieju Małym, Siennicy Nadolnej, Stężycy Kolonii, Stężycy Łęczyńskiej, Stężycy Nadwieprzańskiej, Tuligłowach, wsi Rońsko i Zażółkiewi. **GD**

GMINA GORZKÓW Wybory się skończyły, ale konflikt nie wygasa

Kasprzak zostaje, Wypych odchodzi

Przed drugą turą wyborów na wójta wiadomo było jedynie to, że jeden z kandydatów niemal na pewno pożegna się z urzędem gminy. Tą osobą będzie Edward Wypych, który w dogrywce nie zdołał pokonać Marka Kasprzaka.

W podanych przez nas w poprzednim wydaniu Super Tygodnia wynikach wyborów wójta Gorzkowa zaszły kosmetyczne zmiany. Ostatecznie Marek Kasprzak zdobył 968 gł., czyli 58,49 proc. Tym samym zachował funkcję wójta na trzecią kadencję z rzędu. Edward Wypych miał 687 gł. i 41,51 proc. poparcia.

- Wynik wyborów pokazał, że duża grupa ludzi oczekuje zmian. Ja to szanuję i nie będę wobec tego obojętny. One nastąpią. Myślę, że będzie to wiele dobrych zmian dla gminy Gorzków. Wszystko zależy jednak od rozmów koalicyjnych i programowych z radnymi, bo w radzie gminy nie mam bezwzględnej większości - komentuje Kasprzak.

- Mój wynik odbieram jako satysfakcjonujący. Wybory pokazały, że mieszkańcy chcą zmian. Nie byliśmy wystarczająco silni, aby wygrać wybory wójta, ale mój komitet zdobył 5 mandatów w radzie gminy. Szanuję jednak wolę większości i gratuluję kontrkandydatowi wygranej - mówi Wypych.

Wygrana wójta oznacza, że z urzędem gminy niemal na pewno pożegna się Edward Wypych, który aktualnie odpowiada za drogi i sprawy gospodarki komunalnej. Na finiszu kampanii wiele mówiło się o jego przejściu do Urzędu Gminy Izbica w ramach porozumienia pracodawców. Jeszcze przed drugą turą Kasprzak informował na Facebooku, że sprawa jest już przesądzona. Natomiast jego konkurent twierdził, że ta informacja jest przedwczesna.

- Możliwość przeniesienia do innego miejsca pracy za porozumieniem pracodawców reguluje art. 22 ustawy o pracownikach samorządowych. Stosowna umowa między wójtami nie została jeszcze podpisana, więc nadal jestem zatrudniony w Urzędzie Gminy w Gorzkowie. Jeżeli wygram drugą turę, sprawa będzie nieaktualna. W przeciwnym razie temat pozostanie otwarty - wyjaśniał nam Edward Wypych przed drugą turą.

Marek Kasprzak ripostował, że nie należy doszukiwać się w tej kwestii żadnych sensacji. W rozmowie z Super Tygodniem stwierdził wówczas, że inicjatywa zmiany pracodawcy wyszła od jego podwładnego.

- Skoro pan Wypych sam wystąpił z wnioskiem o zmianę pracodawcy i chce przejść do innej jednostki, to dlaczego mam mu to uniemożliwiać? Ja tylko spełniłem jego wolę i podpisałem zgodę na takie rozwiązanie, bo dalsza współpraca między nami po mojej ewentualnej wygranej byłaby niemożliwa. O tym, czy jest on nadal pracownikiem Urzędu Gminy w Gorzkowie, musi wypowiedzieć się radca prawny, którego dzisiaj nie było w pracy - wyjaśniał nam na gorąco Marek Kasprzak.

Wójt **Jerzy Lewczuk** od dłuższego czasu poszukuje referenta ds. zarządzania drogami. W październiku ukazało się nawet ogłoszenie o naborze. Potwierdza też, że Edward Wypych wystąpił do niego z inicjatywą przeniesienia się z Gorzkowa do Izbicy na mocy porozumienia pracodawców, ale do tej pory żadna umowa nie została podpisana. Teraz temat uznaje za nieaktualny, bo niepotrzebnie stał się przedmiotem kampanii wyborczej i nie został załatwiony po dżentelmeńsku.

- Tak jak zapowiadałem, nie mam zamiaru kontynuować współpracy z panem Wypychem. W najbliższym czasie będziemy analizowali kroki prawne w celu rozwiązania umowy o pracę z powodu utraty zaufania - mówi Marek Kasprzak.

Jeszcze przed wyborami Edward Wypych mówił, że jest świadomy swojej sytuacji w przypadku przegranej. Postanowił jednak zaryzykować i rzucić rękawicę Kasprzakowi. Pikanterii sprawie dodaje fakt, że dwukrotnie był on szefem sztabu wyborczego obecnego wójta.

- Z uwagi na fakt, iż wójt nie widzi dalszej współpracy ze mną, nie ukrywam, że rozglądam się za nową posadą. Informacja o moich przenosinach do Urzędu Gminy w Izbicy była przedwczesna i została wykorzystana w negatywnej kampanii przez obecnego wójta. Aktualnie jest ona nieaktualna, więc cały czas jestem pracownikiem Urzędu Gminy w Gorzkowie. Mam również nadzieję, że w całym tym sporze wygra mądrość i dobro mieszkańców - kwituje Edward Wypych.

GD

Po pięciu kadencjach pokonany

GM. RUDNIK Choć w pierwszej turze miał drugi wynik, Paweł Kucharczyk zdołał pokonać rządzącego od pięciu kadencji Tadeusza Zdunka. Tym samym w wieku 34 lat został jednym z najmłodszych włodarzy w całym województwie.

- 34 lata to nie jest już tak młody wiek. Jestem przekonany, że o wyniku wyborów bardziej zadecydowało podejście mieszkańców, którzy oczekiwali zmian - mówi nowo wybrany wójt.

W specjalnym dodatku wyborczym podaliśmy przybliżone wyniki z większości lokali wyborczych, według których zwycięzcą okazał się kandydat Prawa i Sprawiedliwości. Teraz znamy już oficjalne dane. Na Pawła Kucharczyka zagłosowało 767 osób (52,97 proc. oddanych głosów). Tadeusza Zdunka (PSL) poparło 681 wyborców i miał 47,03 proc. poparcia.

Co ciekawe, zarówno w pierwszej turze, jak i w dogrywce, różnica między kandydatami wynosiła 86 gł. Najpierw górą był Zdunek, jednak w decydującej fazie lepszy okazał się Kucharczyk, któremu oficjalnego poparcia udzielili m.in. kandydat na wójta Rudnika **Andrzej Gołąb** oraz wojewoda **Przemysław Czarnek**.

Paweł Kucharczyk wprowadził wcześniej do rady gminy 4 reprezentantów z komitetu PiS. Oznacza to, że do sprawnego rządzenia potrzebuje koalicjantów.

- Jeszcze nie toczą się żadne rozmowy w tym zakresie. Główny wysiłek był dotychczas związany z drugą turą wyborów. Myślę, że wszystkim radnym będzie jednak zależało na rozwoju gminy i wprowadzeniu zmian, a nie reprezentowaniu określonej grupy interesów - mówi Paweł Kucharczyk.

Wśród zamierzeń na przyszłą kadencję zapowiada m.in. działania na rzecz poprawy stanu i bezpieczeństwa na drogach gminnych i powiatowych. Zamierza podjąć działania, aby przy planowanej w przyszłości przebudowie drogi wojewódzkiej nr 837 na odcinku od Płonki do Równianek pojawił się chodnik i oświetlenie. Priorytetem jest również pozyskiwanie zewnętrznych źródeł finansowania oraz ożywienie życia kulturalnego poprzez utworzenia ośrodka kultury.

- Wiele rzeczy można zorganizować już na początku kadencji bez większych nakładów finansowych. Zamierzam również usprawnić przepływ informacji i komunikacji z mieszkańcami, na co wielokrotnie zwracałem uwagę jako sołtys Kaszub oraz radny i przewodniczący komisji rewizyjnej - mówi wójt-elekt.

Warto dodać, że Paweł Kucharczyk był w gronie sześciu kandydatów PiS na wójtów w powiecie krasnostawskim, lecz jako jedyny z tej grupy wygrał wybory.

GD

Będzie asfalt przy Krautexie

GM. ŁOPIENNIK GÓRNY To jest już przesądzone. Jeszcze w tym roku powstanie nakładka asfaltowa w Łopienniku Nadrzecznym i Łopienniku Dolnym-Kolonii na odcinku przebiegającym przy skupie ziół. Gmina właśnie pozyskała dofinansowanie z Programu Rozwoju Gminnej i Powiatowej Infrastruktury Drogowej.

6 listopada wojewoda **Przemysław Czarnek** wręczył umowy rządowej dotacji na budowę 4 dróg w województwie lubelskim. Wśród beneficjentów znalazła się gmina Łopiennik Górny, która otrzymała 450 tys. zł dofinansowania z PRGiPID.

- Dzięki tej dotacji wykonamy nawierzchnię asfaltową na odcinku od drogi krajowej nr 17 w Łopienniku Nadrzecznym do skrzyżowania z drogą gminną w Łopienniku Dolnym-Kolonii w kierunku Dziecinina o długości prawie 1,2 km - mówi sekretarz gminy **Monika Zaj**.

Początkowo wniosek gminy znalazł się na liście rezerwowej. Niektóre samorządy nie zdołały bowiem w określonym czasie wyłonić wykonawców zadań zakwalifikowanych do pomocy finansowej. Z czasem pojawiła się informacja, że Łopiennik Górny może otrzymać dofinansowanie, jeśli zdoła ukończyć inwestycję jeszcze w tym roku.

- Skorzystały na tym samorządy z dalszych miejsc na liście rankingowej. Ogłosiliśmy przetarg z zastrzeżeniem, że realizacja inwestycji jest uzależniona od pozyskania dotacji. Na szczęście udało się otrzymać to dofinansowanie. Droga powinna zostać wykonana do 10 grudnia br. - dodaje pani sekretarz.

Wykonawcą będzie Przedsiębiorstwo Robót Drogowych w Zamościu. Koszt wszystkich prac wyniesie niewiele ponad 941,2 tys. zł brutto. **GD**

Mistrzyni ortografii

Szkolny i wojewódzki mistrz nie tylko polskiej ortografii **Katarzyna Dudek** 5 listopada odniosła kolejny sukces. W dziewiątej edycji Ogólnopolskiego Dyktanda Młodych uczennica I LO została laureatką drugiego miejsca.

Konkurs zorganizowali członkowie Koła Edytorów Katolickiego Uniwersytetu Lubelskiego Jana Pawła II. W zmaganiach konkursowych brało udział około 200 uczestników. Licealistka i podopieczna polonistki **Anny Kosmowskiej** była jedyną reprezentantką szkół powiatu krasnostawskiego. **GD**

fot. I LO Krasnystaw

super tydzień krasnostawski
Ukazuje się na terenie powiatów: chełmskiego, krasnostawskiego i włodawskiego
Wydawca:
Grupa Wydawnicza SŁOWO Sp. z o.o.
00–791 Warszawa
ul. Chocimska 3A
Redaguje zespół:
Wanda Jaroszczuk (redaktor naczelna)
Agnieszka Pastuszak–Maksim (z–ca redaktora naczelnego)
Agnieszka Nowosad (sekretarz redakcji)
Dorota Bezler, Tomasz Sąsiadek, Tomasz Wachulski, Grzegorz Drozdalski, Marcin Petruk
Współpracownicy:
Jacek Kozłowski (sport), Krystyna Szeremeta (korekta)
Promocja i kolportaż:
Edyta Muda (kierownik)
Grafika i DTP:
Paweł Wójtowicz
Dominik Gendek
Biuro Reklam i Ogłoszeń:
Joanna Derkacz (kierownik), Renata Kasprzak, Dominika Szafraniec, Edyta Kusiak, Krzysztof Kwiatek
Redakcja/Biuro Reklam i Ogłoszeń:
22–100 Chełm, ul. Lubelska 31
tel./fax 82 565 27 05
e–mail:
redakcja@supertydzien.pl
reklama@supertydzien.pl
Druk:
Seregni Printing Group Sp. z o.o.
ul. Matuszewska 14 hala B3.
03-876 Warszawa
Redakcja nie odpowiada za treść reklam i ogłoszeń
Stosujemy Kodeks Dobrych Praktyk Wydawców Prasy

OGŁOSZENIE

Spółdzielnia Mieszkaniowa **„Cukrownik"** w Siennicy Nadolnej 15 G zaprasza do składania ofert na mycie i odgrzybianie elewacji budynku mieszkalnego 60-cio rodzinnego, nr 6D przy ulicy PCK w Krasnymstawie. W ofercie należy podać cenę usługi brutto (z podatkiem VAT) za 1 m2 powierzchni budynku (łącznie z powierzchnią otworów okiennych i drzwiowych).

Oczekiwany termin wykonania prac - 20.12.2018 r.

Oferty należy składać w terminie do dnia 23.11.2018 r.

Szczegółowych informacji udzielamy w biurze spółdzielni (Tel. 501-770-060, 82-577-00-00).

Zarząd Spółdzielni

3427

eprasa.pl dd76097676

CHEŁM Honorowy dawca krwi zawiódł się na służbie zdrowia

Odrąbany palec pod lupą prokuratury

Pan Adam miał wypadek. Odrąbał sobie siekierą kawałek palca. Pogotowie zawiozło go na SOR, gdzie przez godzinę czekał na pomoc. Palec w końcu mu przyszyto, ale kilka dni później i tak został amputowany. Mężczyzna uważa, że to wina lekarzy. Poskarżył się do dyrekcji szpitala i złożył zawiadomienie do prokuratury.

Do wypadku doszło 6 października w Dubience. Odcięty siekierą palec wskazujący lewej ręki trzymał się zaledwie na kilku ścięgnach. Wezwano pogotowie. Było około godz. 13.

- Po przybyciu karetki zespół medyczny opatrzył odrąbanego palca bandażem, nie schładzając go lodem. O godz. 14.07 zostałem przyjęty na Szpitalny Oddział Ratunkowy w Chełmie, gdzie do godz. 15.18 nie udzielono mi żadnej pomocy lekarskiej - mówi wzburzony pan Adam. - Wychodziłem na dwór, bo robiło mi się słabo, źle się czułem, ale nikt się tym nie interesował.

Nasz rozmówca ma żal do pracowników szpitala. Od kilkudziesięciu lat jest zasłużonym honorowym dawcą krwi. By ratować ludzkie życia, oddał ponad 42 litry krwi, a sam na pomoc musiał czekać nieskończenie długo, choć - zgodnie z prawem - powinien korzystać z usług medycznych poza kolejnością.

Dopiero po ponad godzinie zapadła decyzja o przyszyciu palca. Jeszcze przed zabiegiem operacyjnym, jak mówi pan Adam, otrzymał do wypełnienia ankietę, co jego zdaniem w tym momencie było zbyteczne i przysparzało mu dodatkowego stresu i bólu.

Palec został przyszyty, jednak cierpienie pana Adama nie miało końca. Przez kolejnych kilka dni - jak twierdzi - gorączkował, a stan zapalny ustąpił dopiero po amputacji, czyli 11 października.

- Od początku wszystko było nie tak, jak powinno. Załoga karetki wiedziała, do jakiego przypadku jedzie, a mimo to nie miała ze sobą nawet lodu. Potem czekanie przez ponad godzinę na SOR-ze, bo nie było ortopedy. Przyszycie martwego palca też nie miało już sensu, później i tak trzeba było go amputować - wylicza popełnione błędy pan Adam.

Postanowił złożyć skargę do dyrekcji szpitala i zawiadomienie do prokuratury. Prokuratura w ubiegły czwartek wszczęła śledztwo w tej sprawie. Policjanci przesłuchują świadków i gromadzą materiał dowodowy.

Dyrektor ds. lecznictwa chełmskiego szpitala lek. **Lech Litwin** przyznaje, że rzeczywiście palec raczej został przyszyty niepotrzebnie, bo prawdopodobnie po tym czasie był już nie do uratowania.

- Pacjent na SOR otrzymał środki przeciwbólowe, miał zrobione prześwietlenie, a to wszystko trwa. Na pewno jednak nie było tak, że nikt się nim nie zajął. Ortopeda pojawił się na oddziale, gdy tylko skończył operować - wyjaśnia dyrektor Litwin. - Ten przypadek pokazuje, że ortopeda powinien być na SOR przez cały czas. Wówczas tego typu przypadek byłby załatwiony od razu. W związku z tym podjąłem decyzję o zatrudnieniu lekarza ortopedy na oddziale ratunkowym do godz. 16, czyli do czasu zakończenia dyżuru na oddziale ortopedycznym, co zapewni ciągłość opieki. **AN**

REGION Czy grozi nam epidemia?

Odra wywołała panikę

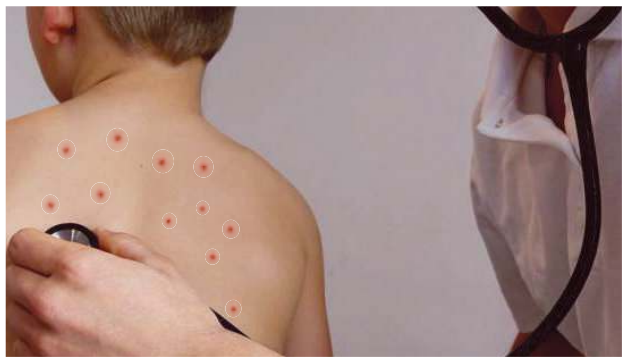

Do chełmskiego szpitala trafił nastolatek z podejrzeniem groźnej choroby zakaźnej. Chłopak pochodzi z Ukrainy, obecnie mieszka we Włodawie i jest uczniem tamtejszego liceum. Choć od rozpoznania minęło już trochę czasu, wyniki jego badań wciąż nie są znane.

- Pacjent czuje się dobrze, jest bliski wypisania do domu - poinformował nas w ubiegły czwartek dyrektor ds. medycznych chełmskiego szpitala lek. **Lech Litwin.** - Został odizolowany, a o podejrzeniu przypadku odry powiadomiliśmy sanepid. Podjęliśmy typowe kroki w takiej sytuacji. W dalszym ciągu czekamy na jego wyniki badań.

Równocześnie do akcji wkroczył sanepid. Inspektor sanitarny rozesłał pisma do placówek oświatowych w celu uzyskania informacji, ilu uczniów jest z zagranicy. Chodzi o ustalenie, czy dzieci były zaszczepione m.in. przeciwko odrze. Zbieranie takich informacji nie jest bezpodstawne, bo na przykład u naszych wschodnich sąsiadów szczepienia przeciwko odrze nie są obowiązkowe.

- Naszą intencją jest, aby dołożyć wszelkich starań, by ci uczniowie byli m.in. zgłaszani do ubezpieczenia, ponieważ po trzech miesiącach pobytu w naszym kraju mogą bezpłatnie się zaszczepić - wyjaśnia dyrektor Powiatowej Stacji Sanitarno-Epidemiologicznej **Elżbieta Kuryk.**

W powiecie włodawskim kolejnego podejrzanego przypadku na razie nie odnotowano.

- Na bieżąco monitorujemy sytuację, prowadzimy działania profilaktyczne - informuje włodawski sanepid.

W ubiegłym tygodniu w naszym województwie zanotowano ok. 10 podejrzeń zachorowania na odrę. Większość przypadków to obywatele Ukrainy. Wśród chorych jest 9-miesięczne dziecko.

Jak informuje portal lekarzy i pacjentów medycyna praktyczna.pl, obowiązkowe szczepienie przeciwko odrze w Polsce wprowadzono do kalendarza szczepień w 1975 roku dla dzieci w wieku 13–15 miesięcy. W 1991 roku wdrożono drugie szczepienie przeciwko odrze w 8. roku życia, a potem w 1994 roku przesunięto drugą dawkę na 7. rok życia.

Jeśli ktoś nie posiada informacji na temat tego, czy został zaszczepiony, może wykonać badanie na przeciwciała lub po prostu się zaszczepić. Osoby dorosłe, które chcą się zaszczepić profilaktycznie (nie po kontakcie z chorym w ognisku epidemicznym), muszą za szczepienie zapłacić.

Sprawdzić swoją odporność powinni także urodzeni po 1975 roku, zwłaszcza ci, którzy byli szczepieni jedną dawką szczepionki, bo nie ma pewności, że szczepienie było wystarczające. **AN**

Alkohol w lokalu wyborczym

GM. KRAŚNICZYN W Bończy-Kolonii dwóch członków obwodowej komisji wyborczej ds. przeprowadzenia głosowania w drugiej turze wyborów na wójta było pijanych. Trzeci był po użyciu procentów. Mężczyźni wpadli, bo ktoś wyczuł woń alkoholu i wezwał policjantów z alkomatem.

Do nietypowej interwencji doszło w niedzielę, 4 listopada. W godzinach wieczornych krasnostawscy policjanci odebrali anonimowe zgłoszenie o tym, iż członkowie komisji wyborczej zlokalizowanej w Domu Pomocy Społecznej w Bończy-Kolonii są nietrzeźwi. Przed godz. 20 mundurowi przebadali ich alkomatem.

- Okazało się, iż trzech członków komisji, w tym zastępca przewodniczącego, są pod działaniem alkoholu. Jeden z nich, 57-latek, miał ponad promil alkoholu w organizmie. U drugiego alkomat wskazał ponad 0,7 promila, a trzeci miał ponad 0,2 promila - informuje kom. **Piotr Wasilewski**, oficer prasowy Komendy Powiatowej Policji w Krasnymstawie.

Przyłapani członkowie zakończyli w tym momencie pracę w komisji. Teraz za swoje nieodpowiedzialne zachowanie będą tłumaczyli się przed sądem. Odpowiedzą za czyn z art.70 par. 2 Kodeksu wykroczeń. Przepis ten stanowi, że karze aresztu lub grzywny podlega ten, kto wbrew obowiązkowi zachowania trzeźwości znajduje się w stanie po użyciu alkoholu lub podobnie działającego środka i podejmuje w tym stanie czynności zawodowe. O incydencie został powiadomiony Komisarz Wyborczy w Chełmie. Z naszych ustaleń wynika, że informacja dotarła do niego o godz. 21.05, czyli tuż po zakończeniu pracy komisji ds. przeprowadzenia głosowania. Nie było podstaw do oficjalnego wykluczenia mężczyzn ze składu, bo dalszymi czynnościami zajęła się obwodowa komisja wyborcza ds. ustalenia wyników głosowania. Z wyjaśnień przewodniczącej komisji ds. przeprowadzenia głosowania wynikało, że jej zastępca i dwaj członkowie wykonywali wszystkie obowiązki bez zastrzeżeń. Nic nie wskazywało na to, że są pod działaniem alkoholu. Komisarz wyborczy ma jeszcze przeanalizować sprawę i sprawdzić, czy po wpadce z promilami mężczyznom należą się diety za wykonaną pracę.

W tegorocznych wyborach samorządowych przewodniczący obwodowej komisji wyborczej mógł liczyć na dietę 380 zł, zastępca przewodniczącego - 330 zł, a pozostali członkowie - 300 zł. **GD**

WĘGIEL
SKŁAD OPAŁU „SZYMAŃSKI"
DOWÓZ GRATIS
• Kostka • Orzech • Ekogroszek • Groszek • Miał
ul. Kolejowa 45 a, Chełm
tel. 510 67 13 14
2802

Wędkarz zaginął po zawodach

GM. ŁOPIENNIK GÓRNY Krasnostawscy policjanci poszukują zaginionego 58-letniego Jana Kowalczyka. Mężczyzna w niedzielę brał udział w zawodach wędkarskich. Do chwili obecnej nie powrócił do domu ani nie nawiązał też kontaktu z najbliższymi.

Jan Kowalczyk ma 58 lat i mieszka w gminie Łopiennik Górny. W niedzielę, 4 listopada, brał udział w Dobryniowie-Koloni w zawodach wędkarskich na rzece Wieprz. Po zmaganiach uczestniczył w imprezie okolicznościowej kończącej sezon wędkarski.

- Ostatni raz kontaktował się z rodziną około godziny 18. Informował, że jest niedaleko domu, po czym rozłączył się i do chwili obecnej nie powrócił. Nie nawiązał też kontaktu z najbliższymi – informuje kom. **Piotr Wasilewski**, oficer prasowy KPP Krasnystaw.

Rysopis zaginionego: wzrost 164 cm, sylwetka szczupła, włosy ciemne, krótkie, oczy piwne, uszy odstające oraz duży zakrzywiony nos. W chwili zaginięcia ubrany był w zieloną kurtkę ortalionową, zieloną czapkę z daszkiem, spodnie typu moro oraz zielone gumowce. Miał ze sobą sprzęt wędkarski.

fot.Policja Krasnystaw

- Dotychczasowe poszukiwania nie przyniosły skutku. Wszystkie osoby, które widziały zaginionego lub znają miejsce jego pobytu, proszone są o kontakt z Komendą Powiatową Policji w Krasnymstawie pod nr tel. 82 57 56 290 lub 112 - dodaje komisarz. **GD**

Przez mgłę nie zauważył pieszej

GM. URSZULIN W Urszulinie na przejściu dla pieszych została potrącona 79-latka. Kobieta z obrażeniami ciała trafiła do szpitala. Tego dnia warunki jazdy były trudne, bo widoczność ograniczała gęsta mgła.

W piątek, 9 listopada, po godz. 16 dyżurny włodawskiej komendy został powiadomiony o potrąceniu pieszej w Urszulinie. Na miejsce skierowano policjantów. Mundurowi zorganizowali objazd i kierowali ruchem.

Ze wstępnych ustaleń wynika, że 32-letni mieszkaniec gminy Niemce, kierując hondą accord, potrącił przechodzącą przez przejście mieszkankę Urszulina, która z obrażeniami ciała trafiła do szpitala. Na szczęście jej życiu nie zagraża niebezpieczeństwo. Wiadomo już, że uczestnicy zdarzenia byli trzeźwi. Kierowcy za spowodowanie wypadku zatrzymano prawo jazdy.

Policjanci ustalają okoliczności zdarzenia i apelują o rozważną i ostrożną jazdę. Tego dnia z powodu intensywnego zamglenia panowały trudne warunki drogowe. **DBEZ**

Zderzyły się dwa bmw

29-letni kierowca bmw doprowadził w Busównie do wypadku. Wyjeżdżając z drogi podporządkowanej, nie ustąpił pierwszeństwa i uderzył w inne bmw.

Była niedziela, 11 listopada, ok. godz. 12. Bmw jechał mieszkaniec Białej Podlaskiej. Uderzył w auto, którym kierował 41-letni mieszkaniec gminy Cyców. Obaj byli trzeźwi.

W wyniku wypadku ranna została 15-letnia pasażerka, mieszkanka gminy Wierzbica. Jej obrażenia były na tyle poważne, że lekarze zdecydowali, że powinna pozostać w szpitalu. **DBEZ**

eprasa.pl dd76097676

Grzesiuk szuka koalicjantów

GM. KRAŚNICZYN W dogrywce wyborów na wójta Monika Grzesiuk zdołała powiększyć przewagę nad Małgorzatą Sapiechą, którą osiągnęła w pierwszej turze. Tym razem różnica między kandydatkami wynosiła 269 głosów.

W poprzednim wydaniu podaliśmy przybliżone wyniki drugiej tury. Jak się okazało, dane opublikowane przez Państwową Komisję Wyborczą były dokładnie takie same. Na Monikę Grzesiuk zagłosowało 992 wyborców, co przełożyło się na 57,84 proc. ważnie oddanych głosów. Małgorzata Sapiecha miała 723 głosów i 42,16 proc. poparcia.

W wyborach do rady gminy komitet wyborczy Moniki Grzesiuk wprowadził tylko 4 kandydatów. Oznacza to, że do przeforsowania swoich pomysłów i programu wyborczego będzie potrzebowała koalicjanta. Czy będzie nim Polskiego Stronnictwo Ludowe, które również będzie miało 4 radnych? Kandydat tej partii w wyborach wójta **Piotr Raczkowski** udzielił swego poparcia Monice Grzesiuk przed drugą turą.

- Rozmawiam ze wszystkimi radnymi, bo zależy mi na szerokim wsparciu i porozumieniu. Nie patrzę na przynależność partyjną, ale na możliwość współpracy i chęci zmian, za którymi opowiedzieli się wyborcy - mówi Monika Grzesiuk.

Wśród głównych priorytetów w nadchodzącej kadencji wymienia pozyskiwanie środków unijnych i krajowych na rozwój gminy we wszystkich obszarach działania. Chodzi m.in. o inwestycje w infrastrukturę drogową, ale również tzw. projekty miękkie. Jednym z głównych zadań będzie również organizacja pracy gminnego ośrodka kultury, który ma tętnić życiem. Zamierza postawić też na aktywizację mieszkańców i różnych środowisk.

GD

Jak feniks z popiołów

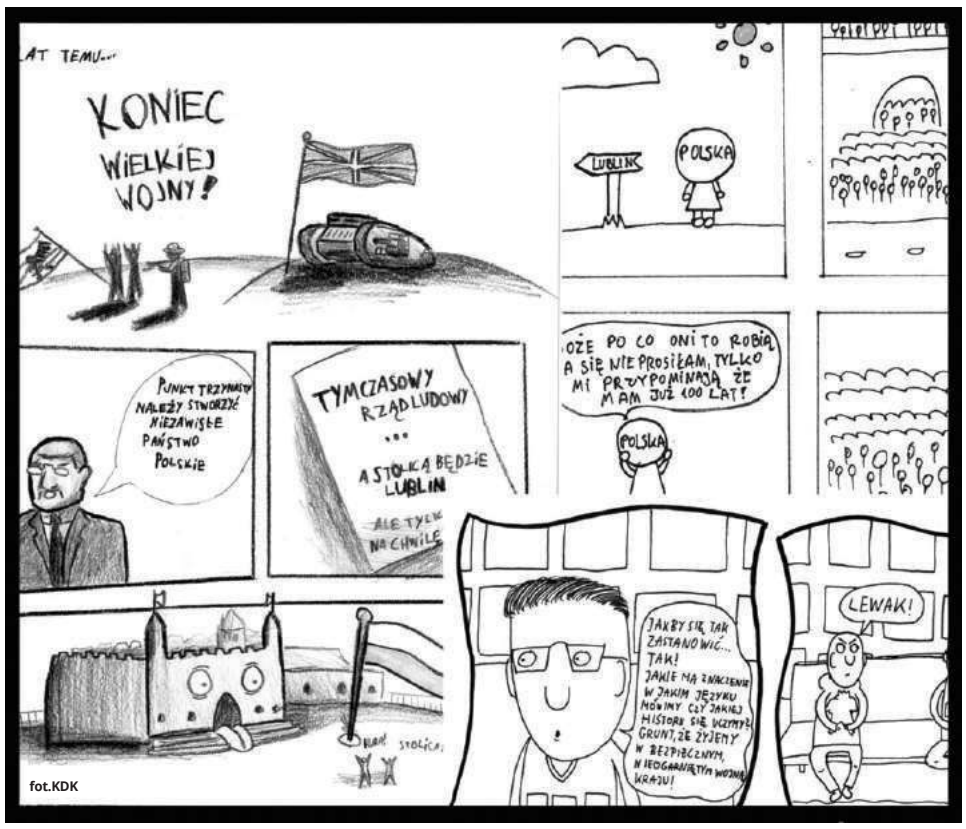

fot.KDK

KRASNYSTAW Fundacja „8kolor" i Krasnostawski Dom Kultury zapraszają na patriotyczne warsztaty komiksowe „Jak feniks z popiołów". Zajęcia przeznaczone są dla dzieci i młodzieży w wieku od 8 do 15 roku życia.

Dzięki zebranym opowieściom i regionalnym archiwom warsztaty przybliżą młodym ludziom historię Polski, jak i swojej małej ojczyzny. W trakcie projektu wykorzystane zostaną nowe technologie oraz powstanie blog, na którym będą ukazywały się materiały (opowieści, informacje), jak również komiksy i prace wykonane przez młodych twórców podczas warsztatów.

- Dzięki temu uzyskamy niepowtarzalne archiwum oraz obraz patriotyzmu widziany przez młodych ludzi. Kolejną wartością materialną projektu będzie wystawa prac oraz stworzony do niej katalog, dzięki którym projekt zostanie rozprzestrzeniony w społeczności lokalnej. Fundacja „8kolor" przeprowadzi warsztaty także w innych miejscowościach województwa lubelskiego - mówi **Dominik Kleszko**, instruktor KDK ds. projektów kulturalnych.

Fundacja zajmuje się edukacją artystyczną dzieci, młodzieży i dorosłych. „8kolor" działa głównie w Lublinie, ale także na terenie całej Polski. Kluczowym rodzajem działalności są „Warsztaty komiksu", najstarsze w Polsce stałe warsztaty (przeprowadzane od 2010 roku), na których dzieci uczą się podstaw rysowania i pisania scenariuszy do komiksów.

- Są to zajęcia zabierające dzieci w świat ich wyobraźni i marzeń. Instruktorzy uczą najmłodsze pokolenie wiary we własne siły oraz tego, że każdy posiada swój własny niepowtarzalny styl tworzenia. Za pomocą licznych ćwiczeń plastycznych oraz zabaw słownych zajęcia rozwijają zdolności manualne i polonistyczne uczestników. Dzieci uczą się cierpliwości i doprowadzania swoich pomysłów do końca - dodaje Dominik Kleszko.

W projekt „Jak feniks z popiołów" zaangażowani są: **Agata Komorowska** i **Grzegorz J. Nowicki**. Warsztaty odbędą się 14 listopada w sali plastycznej KDK. Początek o godz. 16. Wstęp bezpłatny.

GD

Rak to nie wyrok

KRASNYSTAW Pod takim hasłem 15 listopada w sali kinowej Krasnostawskiego Domu Kultury odbędzie się Konferencja Profilaktyki Nowotworowej. W tym dniu kobiety z terenu powiatu krasnostawskiego w wieku 50-69 lat będą również miały możliwość skorzystania z bezpłatnego badania mammograficznego.

Konferencję organizują **Monika Brzyszko,** państwowy powiatowy inspektor sanitarny w Krasnymstawie i **Monika Kowalczyk**, kierownik Centrum Charytatywnego „Caritas" w Krasnymstawie.

W godzinach od 10 do 12.30 uczestnicy konferencji wysłuchają wykładów z dziedziny medycyny, psychologii, fizjoterapii prowadzonych przez zaproszonych prelegentów oraz obejrzą wystawę prac plastycznych i występ artystyczny, których tematyka związana będzie z hasłem przewodnim wydarzenia.

Kobiety z terenu powiatu krasnostawskiego w wieku 50 -69 lat będą miały możliwość skorzystania w tym dniu z bezpłatnego badania mammograficznego. Mammobus będzie stacjonował w godzinach od 9.30 do 17 przy Krasnostawskim Domu Kultury (ul. Okrzei 10).

GD

KRASNYSTAW Trwają rozmowy z komitetami

Kościuk czeka na partnerów

Na razie nic nie wskazuje na to, że miasto straci kolejną kadencję na wewnętrzne przepychanki. Mimo że do rady wprowadził tylko jednego reprezentanta, burmistrz-elekt Robert Kościuk rozmawia ze wszystkimi na temat powrotu miasta na ścieżkę rozwoju.

Podane przez nas w poprzednim wydaniu przybliżone wyniki wyborów burmistrza okazały się w miarę dokładne. Robert Kościuk odrobił stratę 139 gł. do Andrzeja Jakubca po pierwszej turze. Mający poparcie Prawa i Sprawiedliwości kandydat komitetu „Po Pierwsze Krasnystaw" wygrał dogrywkę różnicą zaledwie 45 głosów. Co ciekawe, odnotowano taką samą liczbę głosów nieważnych, ale PZK pogodziło się z werdyktem wyborców.

Ostatecznie przy nazwisku Kościuka pojawiło się 3508 krzyżyków, co stanowi 50,32 proc. ważnie oddanych głosów. Drugiego kandydata poparły 3463 osoby (49,68 proc.). Jakubiec dostał się wcześniej do rady miasta, gdzie jego PZK uzyskało łącznie 7 mandatów.

- Z całego serca dziękuję wszystkim, którzy oddali na mnie swój głos. To dla mnie ogromne wyróżnienie, a zarazem motywacja do wytężonej pracy i działania na rzecz rozwoju Krasnegostawu. Podziękowania składam również kandydatom, komitetowi i wszystkim ludziom, którzy włączyli się w nasze działania. Bez ich udziału nie udałoby się przejść tej, jakże trudnej drogi. Przed nami czas intensywnych działań oraz pracy na rzecz nowego, przyjaznego mieszkańcom miasta - mówił na gorąco Robert Kościuk po zwycięstwie w drugiej turze.

Po wyborach niemal z marszu rozpoczęły się rozmowy zwycięzcy z komitetami, które zdobyły w radzie miasta najwięcej mandatów. Kościuk informuje, że rokowania na współpracę są optymistyczne. Nie chciał jednak mówić o szczegółach ani zdradzić osoby, którą powoła na funkcję zastępcy burmistrza.

- Wykonaliśmy kilka intencyjnych spotkań i ruchów, które zostały dobrze odebrane przez każdą stronę. Mam nadzieję, że te gesty i deklaracje znajdą odzwierciedlenie w rzeczywistości. Wiele osób pyta mnie, kto będzie moim zastępcą. Nie chciałbym tego jeszcze ujawniać, bo nadal trwają rozmowy na temat dalszej współpracy - dodaje burmistrz-elekt.

Przewodniczący rady miasta kończącej się właśnie kadencji **Janusz Rzepka** (PZK) potwierdza, że rozmowy toczą się w dobrej atmosferze. Mówi, że Porozumieniu Ziemi Krasnostawskiej zależy na przełamaniu zastoju miasta i powrotu na ścieżkę rozwoju.

- Rozmowy mają pozytywny klimat. Większość założeń programowych PZK i nowego burmistrza jest spójna. Do uzgodnienia pozostaje kwestia, co będzie można zrobić w pierwszej kolejności - wyjaśnia Janusz Rzepka.

„Krasnostawianie" będą mieli w nowej kadencji 5 radnych. Lider tego komitetu i stowarzyszenia **Marcin Wilkołazki** uważa, że wszyscy są otwarci na współpracę z nowym burmistrzem. Podkreśla, że wiele ich przedsięwzięć proponowanych w kampanii wyborczej jest zbieżnych z propozycjami przedstawianymi przez Roberta Kościuka.

- Nasze autorskie inicjatywy uzyskały już wstępną aprobatę burmistrza-elekta. Chcemy wspierać wszelkie działania nakierowane na rzecz mieszkańców Krasnegostawu, a także proponować własne przedsięwzięcia. Nie zamierzamy jednak pomijać kontrolnej funkcji rady miasta wobec burmistrza - mówi Wilkołazki.

GD

Przejażdżka za karmę

GM. KRASNYSTAW Pod hasłem „Dar serducha dla sierściucha" w najbliższą niedzielę odbędzie się zbiórka karmy i różnych materiałów dla zwierząt. Na ofiarodawców czekają darmowe przejażdżki na koniach.

Akcję organizują właściciele Stajni Adrenalina w Siennicy Nadolnej. Karma, koce i stara pościel zostanie przekazana schronisku dla zwierząt w Chełmie oraz wolontariuszom Krasnostawskiej Grupy Fundacji VIVA!, którzy pomagają w adopcjach bezdomnych zwierząt.

- Akcja będzie trwała w godzinach od 9 do 16. Każdy, kto przyniesie karmę dla zwierząt lub inne przydatne materiały, będzie mógł liczyć na darmową przejażdżkę na koniach. Chcemy bowiem połączyć przyjemne z pożytecznym. To pierwsza tego typu zbiórka organizowana przez naszą stajnię. Mamy nadzieję, że stanie się ona cykliczna - mówi **Renata Świętanowska**.

GD

Informacja o wywieszeniu wykazu nieruchomości

Wójt Gminy Fajsławice informuje, że 13 listopada 2018 r. w Urzędzie Gminy Fajsławice i na stronie internetowej gminy http://ugfajslawice.bip.e-zeto.eu został wywieszony wykaz nieruchomości przeznaczonych do zbycia.

Wójt Gminy Fajsławice
(-) Tadeusz Chruściel

3426

WYCIĄG Z OGŁOSZENIA O PRZETARGU

Zarząd Powiatu w Krasnymstawie

ogłasza I przetarg ustny nieograniczony na sprzedaż nieruchomości niezabudowanej położonej w Krasnymstawie przy ul. Sobieskiego, oznaczonej jako **działka nr 2063/54 o pow. 0,0864 ha,** dla której w Sądzie Rejowym w Krasnymstawie prowadzona jest księga wieczysta Nr ZA1K/00043998/9.

1. Przeznaczenie nieruchomości i sposób jej zagospodarowania:

Teren na którym zlokalizowana jest nieruchomość nie jest objęty aktualnym planem zagospodarowania przestrzennego.

Zgodnie ze Studium uwarunkowań i kierunków zagospodarowania przestrzennego Miasta Krasnystaw, działka oznaczona nr 2063/54 wskazana jest pod teren usług oświaty (teren oznaczony symbolem UO).

2. Cena wywoławcza: **150 000,00 zł** (zwolniona z VAT).

3. Termin i miejsce przetargu:

Przetarg odbędzie się w dniu 19 grudnia 2018 r. o godz. 9:00 w siedzibie Starostwa Powiatowego w Krasnymstawie, ul. Sobieskiego 3 w sali konferencyjnej na I piętrze.

4. Wysokość wadium, forma, termin i miejsce jego wniesienia:

Wadium należy wnieść w pieniądzu w wysokości **15 000,00 zł** na konto Powiatu Krasnostawskiego nr 38 8200 0008 2001 0000 0042 0010 Bank Spółdzielczy w Krasnymstawie, **nie później niż do dnia 14 grudnia 2018 r.**

5. Informacja o miejscu wywieszenia i publikacji ogłoszenia:

Ogłoszenie o przetargu wywieszono na tablicy ogłoszeń (hol, I piętro) w siedzibie Starostwa Powiatowego w Krasnymstawie, zamieszczono na stronach internetowych: Powiatu Krasnostawskiego w zakładce oferty inwestycyjne, bip Starostwa Powiatowego w Krasnymstawie w zakładce oferty inwestycyjne – Nieruchomości Powiatu Krasnostawskiego, przesłano do Urzędu Miasta Krasnystaw.

6. Dane teleadresowe, pod którymi można uzyskać szczegółowe informacje dotyczące przetargu:

Starostwo Powiatowe w Krasnymstawie, ul. Sobieskiego 3, Wydział Geodezji, Kartografii, Katastru i Gospodarki Nieruchomościami, tel. (82) 576 72 86…88 wew. 173 w godzinach pracy urzędu oraz na stronie internetowej: www.krasnystaw-powiat.pl, www.bip.krasnystaw-powiat.pl. Osoba prowadząca: Marta Korszla

3432

eprasa.pl dd76097676

Na gapę w kabinie

Ukraiński kierowca tira został skazany za pomoc w przekroczeniu granicy bez dokumentów innemu obywatelowi Ukrainy. Sąd kilka dni temu ukarał także „gapowicza".

26 sierpnia, na drogowym przejściu granicznym w Dorohusku kierowca ciężarowego mana, 52-letni obywatel Ukrainy, próbował przewieźć nielegalnie przez linię odpraw paszportowych swojego pasażera. Mężczyznę ukrył w miejscu do spania, znajdującym się nad kabiną kierowcy.

Okazało się, że pasażer „na gapę" to również Ukrainiec. Ukrywał się, ponieważ chciał uniknąć konsekwencji związanych z przeterminowanym pobytem na terytorium RP.

Obaj za tę akcję odpowiadali przed sądem. Mają zapłacić jednakowe grzywny – po 1800 złotych. **(apm)**

Dziękuję wszystkim mieszkańcom Gminy Kamień,

którzy wzięli udział w II turze wyborów na Wójta Gminy Kamień. Swoim tak licznym udziałem udowodniliście Państwo, że losy naszej gminy nie są Wam obojętne. Obiecuję, że dołożę wszelkich starań by nie zawieść waszego zaufania.

Z wyrazami szacunku
Dariusz Stocki

3415

Serdeczne podziekowania

dla wszystkich, którzy wzięli udział w Wyborach Samorządowych 2018 roku w Gminie DUBIENKA.

Szczególne podziekowania dla wspierających Naszą wspólną sprawę i chęć decydowania o przyszłości Gminy

składa

Krystyna Deniusz - Rosiak

3418

Zaatakował dzieci, trafił za kratki

CHEŁM Na 6 miesięcy więzienia i dwa lata ograniczenia wolności skazał chełmski sąd 21-letniego obywatela Ukrainy, który w parku miejskim dokonał rozboju na trzech chłopcach. Jednego okradł i groził pobiciem.

Wyrok nie jest jeszcze prawomocny. Jeśli nie będzie sprzeciwu, oskarżony przez dwa lata ma wykonywać nieodpłatną pracę na cele społeczne – 40 godzin w miesiącu.

Do zdarzenia doszło 12 października ub. r. po południu w parku miejskim w Chełmie. Trzech chłopców jeżdżących na hulajnogach zaczepił nieznany im mężczyznę. Chciał, aby dali mu papierosy i zapalniczkę. Gdy powiedzieli, że nie mają, jednemu z nich skradł saszetkę i telefon komórkowy, grożąc przy tym pobiciem. Wziął od chłopaków także 50 gr, po czym je wyrzucił, złorzecząc, że nie mieli przy sobie więcej pieniędzy. Gdy młodzieńcy wyszli z parku, zatrzymali przejeżdżający w pobliżu radiowóz drogówki i opowiedzieli policjantom o zdarzeniu.

Funkcjonariusze już po chwili zauważyli i zatrzymali podejrzanego mężczyznę. Okazało się, że to 21-letni obywatel Ukrainy, mieszkający w Wierzbicy. Był nietrzeźwy. Miał w wydychanym powietrzu 1,6 promila alkoholu. Mundurowi znaleźli przy nim skradzione przedmioty. Wartość strat oszacowana została na 330 zł.

21-latek został doprowadzony do prokuratury z wnioskiem o zastosowanie środka zapobiegawczego. Był pod dozorem policji, ma też zakaz opuszczania kraju. Przyznał się do zarzucanych mu czynów. Akt oskarżenie w tej sprawie w lutym trafił do sądu. Zgodnie z przepisami kodeksu karnego młodemu mężczyźnie groziło do lat 12 pozbawienia wolności. Sąd był dla niego i tak dość łaskawy. **(apm)**

Ukradł pieniądze z marketu, wrócił po jeszcze

CHEŁM 34-letni chełmianin podejrzany jest o dwukrotną kradzież z włamaniem do jednego z marketów budowlanych w Chełmie. Za pierwszym razem zabrał kasetkę z pieniędzmi. Dwa dni później, gdy znów się włamał, nie zdążył nic zwinąć dzięki szybkiej interwencji pracowników ochrony.

4 listopada dyżurny komendy otrzymał zgłoszenie o kradzieży z włamaniem do jednego z marketów budowlanych w Chełmie.

- Z relacji pokrzywdzonych wynikało, że skradziona została kasetka z pieniędzmi. Dwa dni później było kolejne zgłoszenie włamania do tego sklepu. Tym razem na gorącym uczynku wpadł 34-letni chełmianin. Pracownicy ochrony znaleźli go w sklepie i przekazali interweniującym policjantom – mówi **Ewa Czyż**, rzeczniczka prasowa KMP w Chełmie. - Funkcjonariusze zatrzymali mężczyznę i ustalili, że jest sprawcą również pierwszego włamania do tego sklepu. Pokrzywdzony oszacował łączną wartość strat 2 tysiące złotych.

Podejrzany usłyszał zarzuty kradzieży z włamaniem i usiłowania kradzieży z włamaniem. Zgodnie z przepisami kodeksu karnego grozi mu za to do 10 lat pozbawienia wolności. **(apm)**

Wpadł, gdy sprawdzał auto

CHEŁM To dopiero pech! Poprosił mundurowych o sprawdzenie legalność pochodzenia samochodu, który chciał kupić i sam trafił za kratki, bo... był poszukiwany.

Mieszkaniec Chełma, zainteresowany kupnem bmw zgłosił się w poniedziałek (5 listopada) do stróżów prawa o pomoc przy sprawdzeniu legalności pochodzenia tego pojazdu.

- Mundurowi, którzy dokonali sprawdzeń, przy okazji ustalili, że zgłaszający jest poszukiwany w celu odbycia kary pozbawienia wolności w wymiarze 2-miesięcy. Ma na swoim koncie przestępstwo przeciwko wymiarowi sprawiedliwości. Na dodatek samochód, którym był zainteresowany, posiadał niezgodny numer fabryczny z dokumentami – mówi **Ewa Czyż**, rzeczniczka prasowa KMP w Chełmie.

Policjanci zatrzymali mężczyznę i jeszcze tego samego dnia doprowadzili do zakładu karnego. Zabezpieczyli też samochód do czasu wyjaśnienia ewentualnej ingerencji w jego numery fabryczne. **(apm)**

Szanowni Mieszkańcy Gminy Rejowiec Fabryczny

Pragnę serdecznie podziękować

Wszystkim Mieszkańcom Gminy Rejowiec Fabryczny, którzy uczestniczyli w wyborach 21 października 2018 r., a szczególnie tym, którzy oddali na mnie głos.

Zaufanie, którym obdarzyliście mnie kolejny raz, jeszcze bardziej zobowiązuje do pracy na rzecz Naszej Gminy. Będę kontynuował rozpoczęte inwestycje i realizował plany założone na najbliższe lata zawarte w programie wyborczym. Jako Wójt Gminy Rejowiec Fabryczny dołożę wszelkich starań aby moje obowiązki - wspólnie z wybraną Radą Gminy - wykonywać należycie, sumiennie i aby hasło **„Przyjazna Gmina"** było realizowane w praktyce dla dobra wszystkich mieszkańców.

Z poważaniem
Zdzisław Krupa

3425

Policja szuka złodzieja!

To portret pamięciowy włamywacza, który z jednego z chełmskich mieszkań uciekł z pokaźnym łupem. Czy ktoś go rozpoznaje?

Zgłoszenie o włamaniu dyżurny komendy otrzymał 14 września.

- Z relacji pokrzywdzonego wynikało, że z domu skradzione zostały pieniądze i złota biżuteria. W tej sprawie sporządzony został portret pamięciowy z wizerunkiem prawdopodobnego sprawcy – mówi **Ewa Czyż**, rzeczniczka prasowa KMP w Chełmie.

fot.KMP w Chełmie

Osoby, które rozpoznają mężczyznę widocznego na zdjęciu, proszone są o osobisty lub telefoniczny kontakt z Komendą Miejską Policji w Chełmie pod nr tel. 82 560-14-12, 82 560-14-64 bądź z numerem alarmowym 112. **(apm)**

WYWÓZ NIECZYSTOŚCI PŁYNNYCH
Usługi Asenizacyjne
Indywidualna negocjacja cen
tel. 501 131 580
www.asenizacjachelm.pl
e-mail: ewa.grzywna@asenizacjachelm.pl
2008

PIOTRANS PALIWA
RZETELNA Firma
Jesteśmy uczestnikiem programu.
ON diesel
Oferujemy paliwa najwyższej jakości
OLEJ GRZEWCZY
95 Pb
98 Pb
ZBIORNIKI
+48 796 16 15 15
83 378 11 22
2452

radio BonTon 104.90 FM CHEŁM
poleca i zaprasza
Już w najbliższy piątek o godzinie 17.20
oraz w sobotę o 15.05
Dobre, bo lubelskie
lubelskie Smakuj życie!
Na 104.9 FM audycja o dziedzictwie kulturowym i kulinarnym Lubelszczyzny
Fundusze Europejskie Program Regionalny
Rzeczpospolita Polska
lubelskie Smakuj życie!
Unia Europejska Europejski Fundusz Rozwoju Regionalnego
3428

eprasa.pl dd76097676

Dzieci z MDK bezpieczniejsze!

CHEŁM Do niedawna trzeba było dużo szczęścia, aby bezpiecznie przejść przez tę ruchliwą ulicę. Od początku listopada jest to proste dzięki obecności „Pana Stopka". O to, by czuwał nad najmłodszymi pieszymi, wnioskowała do prezydent miasta dyrekcja Młodzieżowego Domu Kultury. Wsparli ją rodzice dzieci uczęszczających na zajęcia do MDK.

Chodzi o przejście dla pieszych przy ulicy Pocztowej 41.

- W ramach realizowanego w placówce programu wychowawczo-profilaktycznego, kładziemy duży nacisk na działania zwiększające bezpieczeństwo naszych wychowanków – mówi **Joanna Wilkołaska**, dyrektor Młodzieżowego Domu Kultury w Chełmie. - Prowadzimy m.in. zajęcia „Bezpieczna droga". Uczestnikom naszych zajęć rozdajemy też odblaski i podkreślamy, jak ważne jest ich noszenie.

Jakiś czas temu, dzięki zabiegom domu kultury, przy MDK od strony ul. Pocztowej pojawiły się barierki. Teraz, dzięki temu, że rodzice wsparli działania dyrekcji, placówka zatrudniła „Pana Stopka".

Nowy pracownik MDK czuwa nad bezpieczeństwem dzieci od poniedziałku do piątku, w godz. 14 do 20. Na jego pomoc w przedostaniu się z jednej strony jezdni na drugą mogą liczyć też osoby starsze i niepełnosprawne.

- Niestety u nas ciągle jest problem z kulturą kierowców i wielu nie zwraca uwagi na pieszych. Tymczasem widząc osobę stojącą przy pasach, sami powinni się zatrzymać i ją przepuścić. Często jednak tak się nie dzieje i wtedy potrzebna jest moja pomoc - mówi **Tomasz Alot**, czyli „Pan Stopek" z MDK.

Poza tym, że pomaga bezpiecznie pokonać dzieciom przejście dla pieszych, reaguje też w sytuacjach, gdy widzi jakiekolwiek zagrożenia, np. gdy dziecko chce przebiec przez jezdnię w miejscu niedozwolonym. W razie potrzeby może też pomóc nauczycielom w prowadzeniu praktycznych zajęć z wychowania komunikacyjnego.

AN

CHEŁM Walczyli dla nas - zawalczmy dla nich

Szykujemy paczki dla bohaterów

11 listopada, w stulecie odzyskania w Polsce niepodległości, rozpoczęła się kolejna edycja akcji Bożonarodzeniowa Paczka dla Bohatera. Wspieramy kombatantów, przygotowując dla nich specjalne paczki i świąteczne kartki z życzeniami. Przedsięwzięcie koordynuje Krystyna Łukasik.

Ideą tej akcji jest m.in. okazanie wdzięczności oraz uczczenie pamięci tych, którzy walczyli za naszą ojczyznę.

- Ci bohaterowie to osoby, które kiedyś poświęciły swoją młodość, niekiedy swoje zdrowie dla naszej ojczyzny, które walczyły w czasie II wojny światowej. Ale są to też i ci, którzy po wojnie byli represjonowani albo więzieni z powodów politycznych. Wśród osób, którym pomagamy, mamy też tzw. dzieci wołyńskie. Są to, ogólnie mówiąc, wszystkie osoby, które możemy nazwać kombatantami - wylicza Krystyna Łukasik.

Ideą akcji jest pomoc osobom, które tej pomocy potrzebują, są to bowiem paczki żywnościowe, które zabezpieczają potrzeby nawet na kilka miesięcy. Ale to nie jedyny cel.

- Nie chodzi nam tylko o to, aby wspomagać osoby, które mają trudną sytuację materialną, ale też nagrodzić naszych podopiecznych za to, jaką postawę przyjęli, kiedy nasz kraj był w trudnej sytuacji. Ta akcja to też chęć pokazania, że my - młodsze pokolenie - pamiętamy o nich i jesteśmy wdzięczni za to, co zrobili - podkreśla koordynatorka akcji.

Tak naprawdę trudno określić, dla ilu osób organizowana jest zbiórka. Ta liczba ciągle się zmienia. Co roku ktoś umiera, a pojawiają się nowe osoby, które nie są w żadnej organizacji kombatanckiej, a zgłasza je rodzina.

W jaki sposób można wesprzeć akcję? Po pierwsze - artykuły spożywcze o długim terminie ważności: herbata, kawa, słodycze, żywność w puszkach, dżemy, konfitury, konserwy, cukier, bakalie, syropy, płatki śniadaniowe, ryż, makaron, kasze, suche wędliny, sery itd. Po drugie - kosmetyki i artykuły chemiczne: kremy, szampony, płyny i sole do kąpieli, płyny i proszki do prania, żele pod prysznic, pasty do zębów, środki czystości, a także koce i ręczniki. Trzecia forma ma już wymiar bardziej symboliczny niż materialny. Chodzi o kartki świąteczne z życzeniami, najlepiej własnoręcznie wykonane. Te niespodzianki naprawdę bardzo cieszą i wzruszają obdarowanych.

Zarówno kartki, jak i produkty dla bohaterów, można przynosić do naszej redakcji. **AN**

Egipskie ciemności

Chełm - Miałam niezłego stracha, jak przechodziłam ostatnio przez park międzyosiedlowy. Było już po zmroku, a nie świeciła ani jedna latarnia - opowiada pani Justyna. - Nie wiem, czemu to ma służyć. Jakieś oszczędności w mieście, czy co?

Nasza Czytelniczka wybrała się na próbę chóru. Była środa, ok. godz. 18.30. Wybrała trasę przez osiedlowy park, bo tamtędy mogła sobie znacznie skrócić drogę, ale już po chwili gorzko tego żałowała...

- Na szczęście nic złego się nie stało, ale uważam, że to brak dbałości o bezpieczeństwo mieszkańców. Całą drogę serce waliło mi jak wściekłe. W parku panowały egipskie ciemności - wspomina pani Justyna. - Niektórzy tylko czyhają na taką sytuację, aby kogoś okraść lub zrobić mu krzywdę, dlatego postanowiłam zadzwonić do redakcji i ostrzec innych mieszkańców. Nie wybierajcie drogi przez park.

Za oświetlenie w parku między osiedlami XXX-lecia i Kościuszki odpowiada miasto. Do urzędu nikt nie zgłaszał, że oświetlenie nie działa.

- Nie mieliśmy sygnałów, że coś jest nie w porządku, nie wyłączaliśmy tych latarni. Być może chodzi o jakąś awarię? - tłumaczy dyrektor wydziału infrastruktury komunalnej UM Józef Kendzierawski. - Zlecimy spółce miejskiej sprawdzenie, dlaczego latarnie nie świeciły. **AN**

Prawnik za darmo od miasta

CHEŁM Miasto szuka organizacji pozarządowej, która zajmie się prowadzeniem punktu nieodpłatnej pomocy prawnej dla mieszkańców. Na realizację tego zadania władze miasta chcą przeznaczyć niewiele ponad 126 tys. zł.

Punkt ma działać nieprzerwanie od 1 stycznia do 31 grudnia 2019 roku. Organizacja, która złoży najkorzystniejszą ofertę, udzielać w nim będzie nieodpłatnej pomocy prawnej, prowadzić bezpłatne mediacje oraz udzielać poradnictwa prawnego. Ma się to odbywać w dwóch miejscach, przez 5 dni w tygodniu, od poniedziałku do piątku (z wyłączeniem dni ustawowo wolnych od pracy), co najmniej 4 godziny dziennie. Osoby niepełnosprawne, mające trudności w poruszaniu się, mogą liczyć na wsparcie poza punktem lub „za pośrednictwem środków porozumiewania się na odległość".W ramach umowy organizacja pozarządowa ma również zająć się działaniami z zakresu edukacji prawnej, na podstawie problemów zgłaszanych do punktu przez mieszkańców.

Punkt pomocy działa w Chełmie od 2017 roku. Wówczas na to zadanie wydano 60 tys. 725,88 zł. Identyczna kwota zarezerwowana została na ten cel w budżecie na rok 2018.

W jakich sprawach chełmianie mogą liczyć na pomoc? Chodzi o porady m.in. z zakresu prawa rodzinnego, prawa pracy, prawa rzeczowego i spadkowego.

Nieodpłatna pomoc prawna nie obejmuje spraw podatkowych związanych z prowadzeniem działalności gospodarczej, spraw z zakresu prawa celnego, dewizowego, handlowego i spraw związanych z prowadzeniem działalności gospodarczej, z wyjątkiem przygotowania do rozpoczęcia tej działalności.

Zgodnie z ustawą, darmowa pomoc prawna przysługuje osobie, która w okresie 12 miesięcy pobierała świadczenie z pomocy społecznej, która posiada ważną Kartę Dużej Rodziny, jest kombatantem lub weteranem. Z pomocy prawnej może skorzystać też osoba, która nie ukończyła 26 lat lub ukończyła 65 lat, a także Ci, którzy w wyniku wystąpienia klęski żywiołowej, katastrofy naturalnej lub awarii technicznej znaleźli się w sytuacji zagrożenia lub ponieśli straty, a także kobiety w ciąży.

AN

Ida patronką koncertówki

CHEŁM Na 14 grudnia planowane są uroczystości nadania imienia sali koncertowej Państwowej Szkoły Muzycznej I i II st. w Chełmie. Tak jak od dawna zapowiadał dyrektor Andrzej Wojtaszek, „koncertówce" patronować będzie światowej sławy skrzypaczka Ida Haendel.

Data nadania imienia nie jest przypadkowa. To wigilia 90. urodzin Idy Haendel. Artystka urodziła się 15 grudnia 1928 r. w Chełmie. Jest znaną na całym świecie wirtuozką skrzypiec. Dlatego wydarzenie będzie nawiązywało tematycznie do wielkiej pasji artystki, ale też do jej pochodzenia.

Już wiadomo, że podczas tego wieczoru wystąpi zespół Szalom Chełm, muzycy promować będą swoją najnowszą płytę. Kolejną niespodzianką muzyczną ma być koncert skrzypcowy. Kto go wykona? To na razie tajemnica. Na pewno nie zabraknie też występów uczniów szkoły.

- Chcemy, aby temu miejscu patronowała Ida Haendel, znakomita skrzypaczka związana z naszym miastem. Nie wyobrażamy sobie, aby miał to być ktoś inny - mówił jeszcze przed otwarcie szkoły dyrektor Wojtaszek. - Ten budynek, jego otoczenie, to również kawał historii Chełma, którą starliśmy się zachować nie tylko poprzez wygląd zewnętrzny, ale także różne historyczne detale. **AN**

Rampa się zapadła

CHEŁM W środę nad ranem kierowców podróżujących ul. Rampa Brzeska witała ogromna dziura w jezdni. Na wysokości myjni pojawił się ubytek o średnicy ok. 1,5 metra.

- To, że droga się sypie, to mało powiedziane, bo ona się zwyczajnie rozpada - poinformował nas jeden z kierowców. - Przecież gdyby ktoś w to wjechał, uszkodziłby nie tylko samochód, ale i naraziłby własne zdrowie.

Dziura w jezdni o szerokości ok. 1,5 metra pojawiła się w nocy z wtorku na środę, ale już rano została zabezpieczona barierkami. Przyczyn powstania ubytku poszukiwali pracownicy Miejskiego Przedsiębiorstwa Robót Drogowych w Chełmie, odpompowując gromadzącą się w dziurze wodę.

- W trakcie prac okazało się, że jedna z firm uszkodziła miejski rurociąg urządzeniem do wiercenia przepustów - wyjaśnia **Maciej Baranowski**, wicedyrektor ds. technicznych i inwestycyjnych. - Jeszcze w środę naprawiliśmy i zabezpieczyliśmy wodociąg. Uzupełniliśmy i utwardziliśmy także powstały ubytek, tak aby drogowcy mogli położyć na nim asfalt. **MP**

eprasa.pl dd76097676

Sąd rozpatrzy protesty wyborcze

POW. CHEŁMSKI Do Sądu Okręgowego w Lublinie wpłynęły dwa protesty wyborcze. Jeden z nich dotyczy opisywanej już przez nas sytuacji z Dubienki, gdzie wydano nieopieczętowane karty do głosowania. Drugi protest złożył wójt gminy Chełm Wiesław Kociuba.

W artykule pt. „Kto został radnym przez pomyłkę?" pisaliśmy, że mieszkańcy gminy zgłaszają zastrzeżenia do pracy komisji wyborczej z obwodu numer 2, która miała swoją siedzibę w podstawówce w Dubience. Jak się okazało, w okręgu numer 7 unieważniono 11 wypełnionych kart do głosowania z powodu braku pieczęci obwodowej komisji do spraw głosowania. Informacje na temat kart nieważnych znalazły się w protokołach komisji. W związku z tą sytuacją złożono protest wyborczy. Wnioskodawca, pełnomocnik komitetu PSL, zgłosił do sądu „podejrzenie wydania uprawnionym do głosowania nieopieczętowanych kart".

Drugi protest został złożony przez wójta gminy Chełm **Wiesława Kociubę**. Dotyczy komisji w Stawie.

- Jak ustaliliśmy, siostra kandydata na radnego **Dariusza Kiełka** była przewodniczącą komisji wyborczej. W tej samej komisji zasiadała jego siostrzenica. Wygrał on niewielką liczbą głosów - wyjaśnia Kociuba.

Zdaniem wójta taka sytuacja nie powinna mieć miejsca. Członek rodziny kandydata nie może, zgodnie z przepisami, zasiadać w komisji wyborczej.

- Być może pozostanie to zgłoszenie bez wpływu na wynik wyborów, ale też uważamy, że mogło dojść do poświadczenia nieprawdy. Członek komisji wyborczej powinien znać przepisy - dodaje Kociuba.

Dariusz Kiełek startował z komitetu Gmina Wszystkich Mieszkańców. Komitet ten wystawił jako kandydata na wójta **Marcina Łopackiego**.

- Przewodnicząca tejże komisji była zgłoszona przez inny komitet. Gdy analizowaliśmy tę sytuację, sprawdziliśmy oświadczenia, jakie podpisała. Nie ma w nich mowy, że osoba będąca w komisji nie może być spokrewniona z kandydatem - wyjaśnia Łopacki. Zdaniem Łopackiego ta sytuacja pozostała bez wpływu na wynik głosowania. Zbada to sąd. **DBEZ**

Bujda czy pobicie?

GM. KRASNYSTAW Krasnostawscy policjanci wyjaśniają okoliczności rzekomego pobicia 23-latki przez dwie kobiety. Podczas przesłuchania agresorki przedstawiły inną wersję niż poszkodowana.

Do zdarzenia doszło 2 listopada w Latyczowie. Z zawiadomienia wynika, że poszkodowana została napadnięta podczas wieczornego spaceru. Napastniczkami miały być 26-letnia krasnostawianka i 18-letnia mieszkanka gminy Krasnystaw, które podobno przewróciły swoją ofiarę i kopały po całym ciele.

Po napaści 23-latka trafiła z bólem brzucha do szpitala. Wpłynęło również zawiadomienie na policję. Kobiety trafiły do aresztu.

- Podczas przesłuchania 26-latka i 18-latka przedstawiły odmienną wersję wydarzeń niż poszkodowana. Na razie wyjaśniamy wszystkie okoliczności zdarzenia - informuje kom. **Piotr Wasilewski**, rzecznik krasnostawskich policjantów. **GD**

Zazdrośni listy piszą

GM. CHEŁM Do Ośrodka Pomocy Społecznej dotarł anonim z oskarżeniem, że dwie rodziny z gminy Chełm korzystają bezprawnie z zasiłków. - Jedna pani pracuje za granicą. Ma kupę pieniędzy, a jej dzieci się śmieją z tych, co nie mają markowych butów i ubrań - mówi anonimowo mieszkanka gminy.

- W zasadzie anonimów nie powinno się sprawdzać, ale z ostrożności zweryfikowaliśmy podane w nich informacje - mówi **Dorota Mazurek**, dyrektorka OPS-u w gminie Chełm.

Anonim podpisany „mieszkańcy gminy Chełm" dotyczył dwóch kobiet, które rzekomo miałyby pracować za granicą, a ich rodziny nieprawnie korzystać z pomocy społecznej. Zostały one wymienione z imienia i nazwiska. Jedna z nich już raz padła ofiarą takich anonimowych oskarżeń. Wówczas się okazało, że nie były prawdziwe.

- Osoby te zostały wezwane do nas do ośrodka, by złożyć wyjaśnienia, ale zanim to nastąpiło, nasi pracownicy tam pojechali - mówi Mazurek. - Nie jest więc prawdą, że pismo wyrzuciliśmy do kosza - dodaje dyrektorka.

Mimo zaangażowania pracowników OPS-u, żadnego z doniesień nie udało się potwierdzić. Zapytane o pracę za granicą kobiety, stanowczo zaprzeczyły. Podpisały też oświadczenia, że nie podejmowały nigdzie zatrudnienia. Bardzo możliwe, że ktoś je oskarżał niesłusznie. Tym bardziej trudno byłoby im podjąć pracę za granicą, bo obie są niepełnosprawne. Urząd nabrał więc przekonania, że anonimowe doniesienie jest raczej nieprawdziwe. - Nie mamy instrumentów do zweryfikowania tego typu informacji. Musielibyśmy wiedzieć dokładnie, w jakim kraju i mieście dana osoba pracuje. A nawet gdybyśmy to wiedzieli, to dokąd mielibyśmy pisać, żeby to potwierdzić? Pewne nadużycia jest bardzo trudno wyeliminować - wyjaśnia Mazurek. Dlatego też - jak podkreśla dyrektorka - urząd, zanim przyzna komuś zasiłek, bardzo dokładnie bada sytuację majątkową rodziny.

W małym środowisku wiejskim wszyscy się znają, więc trudno jest ukryć dodatkowe dochody. Natomiast dosyć łatwo jest ustalić prawdopodobne źródło anonimowych skarg. Wystarczy zapytać, kto z kim się nie lubi i czyje dzieci z kogo się śmieją. **DBEZ**

"EWA " Spółka Cywilna
Jacek Samonek i Karolina Kaznowska-Samonek
ul.Lubelska 4, 22-100 Chełm

ogłasza nabór na stanowiska:

- NAUCZYCIEL EDUKACJI PRZEDSZKOLNEJ
- NAUCZYCIEL EDUKACJI WCZESNOSZKOLNEJ
- NAUCZYCIEL JĘZYKA POLSKIEGO
- NAUCZYCIEL JĘZYKA ANGIELSKIEGO
- NAUCZYCIEL MATEMATYKI
- NAUCZYCIEL BIOLOGII
- NAUCZYCIEL PRZYRODY
- NAUCZYCIEL CHEMII
- POMOC NAUCZYCIELA
- PEDAGOG SPECJALNY-OLIGOFRENOPEDAGOG
- PEDAGOG SPECJALNY
- FIZJOTERAPEUTA
- LOGOPEDA
- ASYSTENT OSOBY NIEPEŁNOSPRAWNEJ
- PRACOWNIK SEKRETARIATU

WYMAGANIA:

wykształcenie kierunkowe odpowiednie do wybranej oferty, mile widziane doświadczenie w wykonywanej pracy w zależności od stanowiska, wysoki poziom kultury osobistej, odpowiedzialność, otwartość na nowe możliwości.

CV wraz z oświadczeniem o wyrażeniu zgody na przetwarzanie danych osobowych do celów rekrutacji, /zgodnie z ustawą z dnia 29-08-1997 r. o ochronie danych osobowych/ proszę przesłać na adres e-mail: ewasc_kadry@wp.pl. Informujemy, że nawiążemy kontakt wyłącznie z wybranymi kandydatami, a nadesłanych dokumentów nie zwracamy. 3407

KRASNYSTAW Wysadził się w powietrze, ale przeżył i został osądzony

25 lat więzienia za uduszenie żony

Zakończył się proces przedsiębiorcy z Krasnegostawu, oskarżonego o zabójstwo żony i spowodowanie eksplozji gazu. Andrzej R. do końca przekonywał, że kobieta zginęła podczas napadu rabunkowego w ich mieszkaniu, gdy on spał pijany. Ponoć bandyci grozili, że zabiją także ich kota. Sąd obalił jednak kuriozalną linię obrony 52-latka i skazał go na 25 lat za kratkami. Wyrok nie jest prawomocny.

Został ogłoszony w ubiegły czwartek i zapadł po ponad 6 latach od tragicznych wydarzeń w Lublinie. W uzasadnieniu sędzia stwierdził, że dla Andrzeja R. nie ma w tej sprawie żadnych okoliczności łagodzących.

- Małgorzata została zabita podczas napadu mieszkaniowego. Nie widziałem zabójstwa, bo spałem pijany. Jak się ocknąłem, stało nade mną dwóch ludzi w kominiarkach. Jeden z nich trzymał mojego kota. Zapytał: „Czy mamy zabić wszystkich, których kochasz?". Gośka już nie żyła, bo się nie ruszała - tłumaczył śledczym Andrzej R.

- Gdyby tak było, oskarżony przynajmniej próbowałby później pomóc małżonce lub szukać pomocy. Tymczasem w późniejszych rozmowach telefonicznych mówił, że nie wie, co się z nią dzieje - mówił sędzia w uzasadnieniu do wyroku.

Przedstawiona przez oskarżonego wersja zdarzeń okazała się niezgodna z ustaleniami śledczych. Według nich kilka dni przed próbą samobójczą mąż udusił kobietę, zaciskając na jej szyi fartuch kuchenny. Dlatego w maju ub. roku przedstawili Andrzejowi R. zarzut zabójstwa.

Zaginięcie Małgorzaty R. zgłosił jej 20-letni syn. Zwłoki 45-latki w stanie rozkładu znaleziono 30 lipca 2012 r. w mieszkaniu przy ul. Kunickiego w Lublinie. Szybko wytypowano potencjalnego sprawcę tej zbrodni. Podejrzenia zostały skierowane na męża ofiary.

Lubelscy policjanci próbowali zatrzymać mężczyznę 31 lipca 2012 r. na terenie pasażu handlowego przy ul. Kleeberga w Lublinie, gdzie prowadził sklep spożywczy. W akcie desperacji Andrzej R. zabarykadował się w środku, chwycił nóż i groził, że wysadzi się w powietrze. Groźby zostały potraktowane poważnie. Trzeba było ewakuować pracowników sklepu oraz mieszkańców trzech bloków. Kiedy na miejsce jechali policyjni negocjatorzy, mężczyzna odkręcił cztery butle z gazem. W wybuchu zostali ranni dwaj policjanci.

Niedoszły samobójca przeżył, ale miał ciężkie obrażenia - poparzone 80-90 proc. ciała i dróg oddechowych. Mężczyzna trafił do Wschodniego Centrum Leczenia Oparzeń w Łęcznej, gdzie przez kilka miesięcy przebywał w stanie śpiączki farmakologicznej. Później stan zdrowia uniemożliwiał śledczym wykonanie czynności z jego udziałem.

Andrzej R. miał uszkodzony słuch i problemy z poruszaniem. Konieczna była długotrwała rehabilitacja, ale prokuratura co pół roku monitorowała postępy w leczeniu. Dopiero 16 maja ub. roku śledczy postawili mu dwa zarzuty.

- Nie wiem, jak było. Nie pamiętam. Chciałem popełnić samobójstwo, bo mnie nachodzili w sklepie. Miałem dosyć bójek. Chciałem sobie żywot odebrać, ale nie pamiętam, czy puściłem ten gaz. Świadomość odzyskałem w szpitalu w Łęcznej - zeznał Andrzej R.

W sądzie 52-latek zapewniał, że nikogo nie zabił. W śledztwie przyznał, że w małżeństwie z Małgorzatą nie układało się najlepiej. Tłumaczył, że nie zależało mu na żonie, bo zrobiła z syna życiowego kalekę.

Małgorzata i Andrzej R. prowadzili w Krasnymstawie działalność gospodarczą. W mieście mieszkali kilkadziesiąt lat. Do Lublina wyprowadzili się na początku bieżącej dekady, gdy odziedziczyli mieszkanie przy ul. Kunickiego. **GD**

Gdy się topił, był pijany

GM. ŁOPIENNIK GÓRNY
Wyniki sekcji zwłok topielca z Łopiennika Nadrzecznego są porażające. 31-latek z Olszanki w momencie tragedii miał ponad 4 promile alkoholu we krwi.

Biegli z zakresu medycyny sądowej ustalili, że przyczyną śmierci mężczyzny było utonięcie spowodowane znacznym upojeniem alkoholowym. W krwi denata było 4,06 promila, a w moczu 5,11 promila. Do zgonu doszło około kilkunastu godzin przed odnalezieniem poszkodowanego w studni.

- Wyniki sekcji zwłok są jednoznaczne. Z powodu braku znamion czynu zabronionego, śledztwo zostało umorzone - informuje prokurator **Józef Nowosad** z Prokuratury Rejonowej w Krasnymstawie.

Do tragedii doszło na niezamieszkanej posesji w Łopienniku Nadrzecznym. Makabrycznego odkrycia dokonał hodowca gołębi, gdy przyjechał 16 października i chciał zaczerpnąć ze studni wody dla ptaków. Na głębokości kilku metrów pływały ludzkie zwłoki.

Właściciel pojawia się tam zwykle co dwa dni, żeby doglądać gołębi, dać im wody i paszy. Poprzednim razem był w niedzielę, 14 października. Nie zauważył wówczas jednak niczego podejrzanego. Po zaczerpnięciu wody nakrył studnię blachą i pojechał do domu. Prawdopodobnie do tragedii doszło pomiędzy jego wizytami.

31-letni mieszkaniec sąsiedniej Olszanki przez niezamieszkaną posesję w Łopienniku Nadrzecznym przechodził dość często, skracając sobie drogę do domu. Tym razem na miejsce nie dotarł... **GD**

OGŁOSZENIE

Spółdzielnia Usług Rolniczych w Kraśniczynie pow. Krasnystaw ogłasza przetarg ustny nieograniczony na sprzedaż:

1. Kombajn Bizon Z0 - 56 rok prod. 1989, cena wywoławcza – 24.000 zł brutto.
2. Prasa zwijająca Sipma Z – 269/1 rok prod. 1996, cena wywoławcza – 12.000 zł brutto.

Przetarg odbędzie się w dniu 27.11.2018 r. o godz. 10:00 w biurze SUR w Kraśniczynie, ul. Szkolna 10. Tel: 82 5775581; 691853295.

Wadium w wysokości 5% ceny wywoławczej należy wpłacić najpóźniej 1 godz. przed przetargiem. 3417

OGŁOSZENIE O LICYTACJI NIERUCHOMOŚCI 3416

Komornik Sądowy przy Sądzie Rejonowym w Chełmie Marzenna Łogosz (tel. 82 562-00-92) ogłasza, że: **dnia 29-11-2018r. o godz. 08:50** w budynku Sądu Rejonowego w Chełmie mającego siedzibę przy Al. Żołnierzy I AWP 16 sala nr 6 odbędzie się **druga licytacja** nieruchomości stanowiącej: **działka gruntu rolna nr 388 wraz z zabudowaniami o pow. 1,1125 ha** położonej: 22-135 Białopole, Strzelce, dla której Sąd Rejonowy w Chełmie Wydział Ksiąg Wieczystych prowadzi księgę wieczystą **nr KW LU1C/00071567/2.**

Suma oszacowania wynosi **195 700,00 zł,** zaś cena wywołania jest równa **2/3** sumy oszacowania i wynosi **130 466,67 zł.**

Licytant przystępujący do przetargu zobowiązany jest złożyć rękojmię w wysokości 1/10 sumy oszacowania, tj. **19 570,00 zł** na konto komornika: Powszechna Kasa Oszczędności Bank Polski SA Oddział 1 w Lublinie 10 1020 3147 0000 8202 0095 5419 najpóźniej w dniu poprzedzającym przetarg.

Nabywcą nieruchomości rolnej może być wyłącznie rolnik indywidualny lub podmiot wskazany w art. 2a ustawy z dnia 11 kwietnia 2003 o kształtowaniu ustroju rolnego (Dz.U.2017.0.2196).

Zgodnie z przepisem art.976 §1 kpc w przetargu nie mogą uczestniczyć osoby, które mogą nabyć nieruchomość tylko za zezwoleniem organu państwowego, a zezwolenia tego nie przedstawiły oraz inne osoby wymienione w tym artykule.

eprasa.pl dd76097676

Na maksa dla Maksa!

KONCERT W sali widowiskowej Chełmskiego Domu Kultury odbędzie się koncert charytatywny na rzecz Maksymiliana Królikowskiego. Impreza już 15 listopada. Organizatorami wydarzenia są Stowarzyszenie Na Rzecz Osób Potrzebujących „Przytulisko" i Zespół Szkół Społecznych.

6-letni chłopiec cierpi na całościowe zaburzenia rozwojowe, m.in. autyzm oraz szereg dolegliwości fizycznych. W związku ze swoją chorobą Maksio wymaga intensywnego leczenia, specjalistycznej diety oraz rehabilitacji i terapii. Stąd pomysł o zorganizowaniu koncertu.

Podczas imprezy na scenie Chełmskiego Domu Kultury wystawiony zostanie spektakl słowno-muzyczny pod hasłem „Drogi do Niepodległości", przygotowany przez nauczycieli oraz uczniów Zespołu Szkół Społecznych w Chełmie pod kierownictwem **Katarzyny Dubiel**. Spektakl został przygotowany z okazji 100-lecie odzyskania niepodległości. Udział w nim biorą wszyscy uczniowie szkoły w myśl hasła: „100 osób na scenie na 100-lecie odzyskania niepodległości".

Wejściówki w cenie 20 zł można nabyć w sekretariacie Zespołu Szkół Społecznych przy ul. Hrubieszowskiej 102 oraz na godzinę przed imprezą przy wejściu na salę widowiskową.

Środki zebrane podczas wydarzenia w całości przekazane zostaną na leczenie i rehabilitację Maksymiliana Królikowskiego. Podczas imprezy odbędzie się także zbiórka zabawek dla Maksia - chłopiec uwielbia lokomotywy, samochodziki i puzzle. Chcesz sprawić mu przyjemność? Przynieś coś na zbiórkę!

Wszyscy ludzie dobrej woli, którzy chcieliby wesprzeć finansowo Maksymiliana, mogą wpłacać pieniądze na rachunek bankowy:

Stowarzyszenia Na Rzecz Osób Potrzebujących „PRZYTULISKO" w Chełmie,

nr 28 2030 0045 1110 0000 0277 8360 z dopiskiem „dla Maksymiliana Królikowskiego"

Klub Dobrego Filmu zaprasza

Listopadowy repertuar filmów Klubu Dobrego Filmu ChBP tworzyć będą obrazy cyklu Historii prawdziwych.

Podróż po autentycznych historiach rozpoczęła się od poszukiwań własnej tożsamości, zdruzgotanej traumatycznymi przeżyciami w dzieciństwie w fenomenalnym obrazie Stephena Frearsa z rewelacyjnymi kreacjami Judi Dench i Steve`a Coogana. Z kolei już 14 listopada obejrzymy historię awansu i upadku kata Pragi Reinharda Heydricha w filmie, który opowie o słynnym zamachu na jego życie. Seans w sali widowiskowej ChBP. Organizatorzy gwarantują dobrą zabawę, dużo emocji i wzruszeń oraz kontakt z prawdziwym kinem. Początek o godzinie 18. Wstęp wolny.

AN

Cały świat to jeden wielki Chełm

CHEŁM Stowarzyszenie WeRwA zaprasza na kolejny koncert w ramach festiwalu „Cały Świat to jeden wielki Chełm". Odbędzie się już w najbliższy piątek, 16 listopada, o godz. 19 w Kawiarni Artystycznej Decaffencja.

Tym razem będzie można posłuchać muzyki żydowskiej w wykonaniu naszej eksportowej grupy Szalom Chełm. Na playliście tego energetycznego koncertu znajdą się najlepsze piosenki z pierwszej i drugiej płyty zespołu. Podczas imprezy **Mariusz Matera** i pozostali członkowie zespołu opowiedzą też o ostatniej muzycznej podróży, jaką odbyli do Izraela. Będą też oczywiście zdjęcia i filmiki z tego kraju wykonane przez muzyków.

- Część turystyczna imprezy odbędzie się w ramach 61. spotkania Chełmskiego Klubu Podróżników. Oprócz uczty dla ducha będzie też coś dla ciała - organizatorzy zapowiadają degustację macy oraz smaczne i intrygujące „gęsie pipki" - zapowiada **Grzegorz Gorczyca**.

Wstęp na imprezę jest oczywiście bezpłatny, jednak organizatorzy apelują o otworzenie serc i portfeli, gdyż po raz kolejny przeprowadzą zbiórkę pieniędzy na rzecz podopiecznych Chełmskiej Straży Ochrony Zwierząt. Przed bezdomnymi psami i kotami teraz trudny, zimowy okres.

Rezerwację miejsc na imprezę prowadzi Decaffencja pod numerem telefonu 508 788 878.

AN

CHEŁM Na łączniku przy Lwowskiej znów gorąco

Prawo nieprzychylne staruszkom

Strażnicy miejscy gonią handlarki, które sprzedają na łączniku przy ul. Popiełuszki plony ze swoich ogródków. - Serce się kraje, jak się na to patrzy. Czemu winne są te staruszki? Że chcą dorobić parę groszy do emerytury? - pyta nasz Czytelnik, zbulwersowany ubiegłotygodniową akcją strażników. - Za to handel przemyconymi papierosami kwitnie w najlepsze!

Mężczyzna jest oburzony tym, że straż miejska konsekwentnie przegania osoby, które handlują czosnkiem czy też innymi warzywami na łączniku. Nie są to ilości hurtowe, a jedynie niewielkie wsparcie marnych budżetów gospodyń. Poza tym drobne handlarki wpisują się idealnie w koloryt miasta i tego miejsca. Sprzedaż tego typu odbywała się w tej części miasta od zawsze. Czego nie można z kolei powiedzieć o handlujących papierosami zza wschodniej granicy.

- Nikt się nie przejmuje, że tuż obok stoją handlarze z siatkami i sprzedają papierosy z przemytu. Wszyscy o tym wiedzą, służby mundurowe także, ale chyba udają, że ich nie widzą - denerwuje się nasz rozmówca.

Jak tłumaczy komendant straż miejska jest powołana między innymi do tego, aby egzekwować przestrzeganie przepisów prawa miejscowego, stanowionego przez radę miasta. Uchwałą rady miasta wyznaczone zostały miejsca na terenie Chełma, w których dozwolony jest handel, natomiast tzw. łącznik między ul. Popiełuszki a Lwowską do takich miejsc nie należy.

- Zgodnie z kodeksem wykroczeń każdy, kto prowadzi sprzedaż poza miejscem wyznaczonym przez organy gminy, popełnia wykroczenie. Strażnicy, wiedząc, że wśród osób handlujących są osoby starsze, które chcą sobie dorobić do emerytury czy renty, starają się interweniować z jak najmniejszą dolegliwością. Najczęściej ograniczają się do zwracania uwagi, bądź wydawania poleceń porządkowych. Odkąd jestem komendantem żadna z osób handlujących warzywami, kwiatami itp. nie została ukarana grzywną w postaci mandatu karnego - informuje **Zbigniew Grochmal**, komendant SM.

Jeśli chodzi o handel papierosami, jak wyjaśnia szef straży, to temat jest bardziej złożony. Straż miejska nie posiada funkcjonariuszy ani samochodów operacyjnych, co pomogłoby w walce z tym procederem. Gdy oznakowany radiowóz SM pojawia się w pobliżu, to sprzedający papierosy z przemytu po prostu się ulatniają. Ta sprzedaż, jak podkreśla komendant, nie odbywa się w obecności strażników miejskich.

- Kompetencje do działania w zakresie wykrywania przestępstw i wykroczeń skarbowych, a także odpowiednie siły i środki do zwalczania procederu nielegalnego handlu papierosami posiada policja i Krajowa Administracja Skarbowa i to te służby mogą podjąć zdecydowanie bardziej skuteczne działania. Interwencja wobec osoby handlującej papierosami i związane z tym czynności, które trzeba wykonać zgodnie z procedurami, powoduje wyłączenie praktycznie na cały dzień patrolu strażników z innego działania. Stąd też przy tak niewielkim stanie etatowym straży miejskiej, gdyby strażnicy zajmowali się handlarzami papierosów, praktycznie nie mielibyśmy możliwości reagowania na inne ważniejsze zgłoszenia mieszkańców, których jest naprawdę dużo - tłumaczy Grochmal. - Staramy się przede wszystkim pomagać mieszkańcom miasta w zakresie zapewnienia spokoju i porządku w miejscach publicznych, utrzymaniu czystości w mieście, zabezpieczaniu różnych uroczystości państwowych, religijnych, imprez sportowych, zgromadzeń publicznych, ochrony obiektów publicznych itp. Zbliża się okres zimowy, więc strażnicy będą realizowali zadania w zakresie egzekwowania od zarządców i właścicieli obiektów odśnieżania chodników, usuwania sopli lodu zwisających z dachu i zagrażających przechodniom, pomocy bezdomnym, pomocy w uruchamianiu pojazdów w czasie niskich temperatur itd. Zadań realizowanych przez strażników jest naprawdę dużo.

AN

Wystawa w Atelier

Fundacja Wspierania Kultury Na Styku zaprasza 15 listopada na wernisaż pod nazwą „Pinhole". Autorem fotografii jest **Lech Lipiec**. Spotkanie odbędzie się w Galerii Atelier. Początek o godz. 18.

Fotografią Lipiec interesuje się od 1970 r. Jest członkiem ZPAF Okręgu Świętokrzyskiego. Od 1987 r. zajmuje się techniką szlachetną „gumą". Uczestniczył w wielu wystawach indywidualnych i zbiorowych w kraju i za granicą. Ostatnią jego pasją jest fotografia wielkoformatowa, a w szczególności fotografia pinholowa zbudowanym własnoręcznie aparatem. Lech Lipiec mieszka i pracuje jako chirurg-urolog w Końskich.

Wernisaż o godz. 18. Ekspozycja będzie gościć w Chełmie do 29 listopada.

AN

Rzuć palenie z sanepidem

CHEŁM 15 listopada Powiatowa Stacja Sanitarno-Epidemiologiczna organizuje w Chełmie dwa punkty profilaktyczne dla osób, które chciałyby rzucić palenie. Inspektorzy motywować będą do zerwania z nałogiem, a także zaprezentują różne możliwości, jak to zrobić. Akcja organizowana jest we współpracy z Medycznym Studium Zawodowym w Chełmie.

Dzień bez Papierosa, przypadający w trzeci czwartek listopada, ma już ponad 40-letnią tradycję. Pomysł zrodził się w USA w Kalifornii, gdzie w 1974 roku zachęcono ponad milion palaczy do odstawienia papierosów na jeden dzień. Oczywiście 24 godziny nie wystarczą – mają jedynie zachęcić do całkowitego porzucenia nałogu.

Z czasem do walki z tytoniem dołączył cały świat – zaczęły pojawiać się podobne inicjatywy jak na przykład Dzień bez Papierosa. Na całym świecie tytoń zabija ponad 5 milionów osób każdego roku – w tym ponad 600 tysięcy osób, które palą biernie, wdychając dym osób palących w najbliższym otoczeniu.

- Na stoisku będzie można zmierzyć sobie ciśnienie krwi, uzyskać materiały pomocne w rzuceniu palenia, a także wykonać test motywacyjny - informuje **Alicja Bork** specjalistka do spraw oświaty zdrowotnej i promocji zdrowia chełmskiego sanepidu. - Ponadto na jednym ze stoisk będzie można wykonać badanie na obecność tlenku węgla w wydychanym powietrzu.

Punkty konsultacyjne będą zlokalizowane w urzędzie miasta i gmachu. Czynne mają być 15 listopada w godz. od 10 do 13.

Ponadto tego dnia w Radiu Bon Ton odbędzie się konkurs wiedzowy, w którym do wygrania będą atrakcyjne nagrody książkowe.

AN

eprasa.pl dd76097676

MARIUSZ GADOMSKI PRZYPOMINA ZDARZENIA, KTÓRE WSTRZĄSNĘŁY REGIONEM

TAJEMNICZA ŚMIERĆ NA GROBLI

Znalazł ich w szałasie. Mieli zmasakrowane głowy i nie dawali oznak życia. Skrzepnięta krew z ran zabarwiła surowe deski podłogi na kolor rdzawobrunatny. Obok wyciągniętej ręki jednego z chłopaków leżał pistolet.

Stary Brus znajduje się na terenie Pojezierza Łęczyńsko-Włodawskiego. Latem nie ma tu tak wielkiego natłoku turystów, jak nad Jeziorem Białym czy Zagłęboczem. Jest cisza, spokój i czyste powietrze. Można pochodzić po lesie lub odpocząć nad wodą. Jednak nawet w tak zdawałoby się idyllicznym zakątku, dochodzi do niebywałych tragedii. Przed kilkunastoma laty mieszkańcami Starego Brusa wstrząsnęła tajemnicza śmierć dwóch młodych mężczyzn.

Wakacje w rodzinnej wsi

Rodzice **Kamila** i **Grześka** byli bardzo dumni ze swoich synów. 21-letni Kamil P. studiował na Politechnice Warszawskiej, a starszy o 2 lata Grzegorz Z. na Akademii Rolniczej w Olsztynie. Większą część roku przebywali z dala od rodzinnej wsi i raczej nie wiązali z nią swojej przyszłości. Bardzo jednak lubili spędzać wolny czas w Starym Brusie, gdzie mieszkali ich bliscy i przyjaciele.

Uważano, że mają dobrze poukładane w głowach i stawiano ich za przykład dla innych. Za kilka lat jak pokończą studia, będzie im się lepiej wiodło niż tym, którzy zamiast do szkoły na lekcje, woleli iść na wagary. Jednak Kamil i Grzegorz bynajmniej nie wynosili się z tego powodu. Pozostali tymi samymi sympatycznymi chłopakami, jakimi byli, zanim wyjechali ze Starego Brusa w „wielki świat". Woda sodowa im nie uderzyła. Każdemu mówili „dzień dobry", pomagali rodzicom w pracy na roli, a jeśli czas pozwalał, w miejscowym kościele służyli do mszy jako ministranci.

W 2001 r. spędzali w Starym Brusie ostatni miesiąc studenckich wakacji. Spali do południa, zajadali się domowymi smakołykami, spotykali się z kolegami, chodzili z nimi na piwo i do dyskoteki. Mogli sobie pozwolić na odrobinę lenistwa. Do rozpoczęcia roku akademickiego zostało jeszcze trochę czasu.

Obaj lubili wodę i byli zapalonymi wędkarzami. W poniedziałek, 3 września, postanowili wybrać się pod wieczór na ryby. Ojciec Grzegorza - widząc, jak syn przygotowuje ekwipunek wędkarski - zwrócił się do niego z prośbą: - Jak już będziecie łowić, to rozejrzyjcie się za kłusownikami.

- A co? Znowu są? No to trzeba zgłosić sprawę na policję – poradził Grzegorz.

- Myślisz, że nie zgłaszałem? I co to dało? Spisali protokół i na tym koniec. Powiedzieli, że jak ich złapią, dadzą znać - wzruszył ramionami pan Z., który był właścicielem kilku stawów hodowlanych.

Pewnie zanocowali w rybakówce

Popłynęli łódką. Mieli wrócić za 3-4 godziny. Jednak zapadła noc, a wciąż ich nie było. Rodzice nie martwili się o nich. Zwłaszcza ojcowie: wiadomo, że jak ryba bierze, to człowiek nie patrzy na zegarek. A poza tym to nie dzieci, lecz dorośli mężczyźni. Wzięli dość jedzenia, więc nie zgłodnieją. Albo złowili sobie kolację i upiekli zdobycz na ognisku. W rodzinnej wsi, gdzie wszyscy ich znali, nic złego nie mogło im się przydarzyć. Nie ma powodu, żeby się martwić.

Kiedy jednak nie wrócili do rana, cień niepokoju w obu domach się pojawił. Nigdy na tak długo nie wypływali. O godzinie czwartej ojciec Grzegorza poszedł nad staw. W brzasku świtu zobaczył z odległości kilkuset metrów, że łódka, którą popłynęli Grzegorz i Kamil kołysze się w szuwarach przy grobli. Znajdował się tam prymitywny szałas, zwany „rybakówką". Wędkarze mogli schronić się w nim przed deszczem i chłodem, a niektórzy nawet nocowali, chociaż w starym szałasie nie było żadnych wygód.

Mężczyzna odetchnął z ulgą. Wyglądało na to, że chłopcy łowili do późna, a potem nie chciało im się wiosłować z powrotem i poszli spać do rybakówki. Ale uspokoił się na krótko. Ogarnięty dziwnym przeświadczeniem, że stało się coś strasznego, wrócił do domu, starannie ukrywając obawy przed rodziną. To pewnie jakieś głupie myśli, a chłopaki tylko patrzeć jak wrócą, więc nie ma sensu innych martwić - przekonywał sam siebie.

Leżeli obok siebie

Jego żona też coraz bardziej się denerwowała i w przeciwieństwie do męża, nie kryła się z tym. Co chwilę spoglądała zafrasowanym wzrokiem na ścienny zegar w kuchni i z każdą upływającą minutą jej niepokój wzrastał. Siedzieli w milczeniu przy stole. Gdy minęło kilkadziesiąt minut, ojciec Grzegorza wstał i powiedział, że popłynie na groblę i sprawdzi, co się tam dzieje.

- Myślisz, że... kłusownicy? - pani Z. nie dokończyła zdania, a on nie odpowiedział na pytanie. Wziął drugą łódkę i wypłynął na staw. Promienie wschodzącego słońca migotały na łagodnych falach i rozpraszały resztki porannej mgły. Zapowiadał się ciepły i pogodny dzień.

Przy wejściu do domku rybackiego widniały ślady palonego ogniska. W trawie poniewierały się puszki po piwie, zatłuszczone papiery i niedopałki papierosów. Z wnętrza nie dobiegały żadne odgłosy i ta cisza bardzo zaniepokoiła pana Z. Przecież jakby spali, to byłoby słychać ich oddechy. Grzesiek tak czasem chrapie, że cały dom się trzęsie...

Z mocno bijącym sercem wchodził do środka. A potem krzyknął ze zgrozy. Zobaczył syna i jego kolegę w kałuży zakrzepłej krwi na podłodze. Mieli przestrzelone głowy. Obok ciała Kamila leżał pistolet. Ojciec jeszcze się łudził, że żyją. Przykucnął i próbował cucić syna, delikatnie potrząsając jego ramię. Były to niestety bezskuteczne zabiegi. Obaj nie dawali znaków życia.

Gdy w końcu zrozumiał straszną prawdę, czym prędzej wrócił na drugi brzeg. Po kilkunastu minutach do Starego Brusa przyjechała na sygnale karetka pogotowia i wozy policyjne. Lekarz stwierdził zgon Grzegorza Z. i Kamila P. Studenci zginęli w wyniku obrażeń centralnego układu nerwowego, powstałych po postrzałach w głowę z pistoletu, który leżał przy zwłokach. Jak się okazało, stanowił on własność ojca Grzegorza Z. Pożyczył go studentom, żeby w razie spotkania z kłusownikami, mieli czym ich postraszyć.

Zemsta kłusowników?

Zjawili się funkcjonariusze wydziału kryminalnego z Chełma oraz ekipa z komendy wojewódzkiej w Lublinie. Dołączył prokurator. Ciała martwych studentów przekazano do zakładu medycyny sądowej, celem przeprowadzenia autopsji. Przystąpiono do zabezpieczania śladów. Miejsce zdarzenia zostało ogrodzone biało-czerwoną taśmą. Nikogo z osób postronnych nie dopuszczano tam i nie udzielano żadnych informacji.

Po przesłuchaniu rodzin zastrzelonych chłopaków policja dowiedziała się, że poprzedniego dnia w godzinach popołudniowych Grzegorz Z. i Kamil P. wybrali się łódką na ryby. Z całą pewnością popłynęli tylko we dwóch. Kilka osób widziało, jak wiosłowali do domu rybackiego na grobli. Tam doszło do dramatu. Więcej ustaleń spodziewano się uzyskać po poznaniu wyników sekcji zwłok, przeanalizowaniu śladów zabezpieczonych na miejscu tragedii oraz po badaniach broni, z której padły strzały.

Wiadomość o śmierci Grzegorza i Kamila jak grom z jasnego nieba spadła na mieszkańców Starego Brusa w pogodny, wrześniowy poranek. Ludzie nie mogli uwierzyć w to, co się stało. Tacy młodzi, całe życie było przed nimi. Jeszcze wczoraj chodzili, żartowali. A dziś już ich nie ma...

Niektórzy podejrzewali, że studenci padli ofiarą zemsty ze strony kłusowników. Popłynęli na groblę, przyłapali złodziei na gorącym uczynku, a tamci w obawie, żeby nie powiadomili policji, zabili ich. Kłusownicy mocno dawali się we znaki właścicielom stawów rybnych. Wypuszczali się na złodziejskie wyprawy najczęściej nocą. Nie łowili ryb na wędkę (na takich, co bez zezwolenia wyciągali z wody 2-3 sztuki, patrzono przez palce), lecz zastawiali sieci i posługiwali się innymi przemyślnymi pułapkami, które nie tylko umożliwiały im kradzież dużych ilości ryb, ale powodowały również zniszczenia ekosystemu.

Sprzętu, jaki mają na wyposażeniu kłusownicy, nie można kupić w ogólnodostępnym sklepie wędkarskim. Żeby go mieć, trzeba prowadzić legalną działalność rybacką. Jak to więc możliwe, że posługiwali się nim kłusownicy? To proste – kradli również specjalistyczny sprzęt do połowu.

Poszkodowani gospodarze niejednokrotnie zgłaszali kradzieże policji. Latem 2001 r. w rejonie Pojezierza Łęczyńsko-Włodawskiego prowadzono kilka postępowań przeciwko kłusownikom. Jeziora i inne akweny często kontrolowali funkcjonariusze straży rybackiej. Na ogół jednak łapano „detalistów". „Grube ryby" (nomen omen) pozostawały bezkarne.

Policja prowadząca pod nadzorem prokuratury śledztwo w sprawie śmierci studentów brała pod uwagę, że Grzegorz i Kamil zginęli z rąk złodziei ryb, których przyłapali na kradzieży. Postanowiono przesłuchać kilku mieszkańców okolicznych miejscowości, którzy w przeszłości odsiadywali wyroki za tego rodzaju przestępstwa, bądź byli podejrzewani, że nadal je popełniają. Jednakże w miarę prowadzonych czynności pojawiało się coraz więcej wątpliwości. Ostatecznie wykluczono zbrodnię z zemsty.

Strzelał tylko jeden

We krwi Grzegorza Z. i Kamila P. stwierdzono znaczną ilość alkoholu spożytego przez studentów na krótko przed śmiercią. W rybakówce policja znalazła kilkanaście starych puszek po piwie i innych napojach gazowanych, a także opróżnioną w 3/4 butelkę koniaku. Ustalono, że właśnie tym alkoholem raczyli się mężczyźni. Być może ryba nie brała i postanowili rozgrzać się czymś mocniejszym. Albo wyprawa wędkarska była tylko pretekstem, żeby mogli wyrwać się z domu i popić poza zasięgiem rodziców.

Ujawnione okoliczności pozornie mogły uprawdopodabniać hipotezę, że zostali zastrzeleni przez osobę trzecią. Koniak to mocny alkohol. Pity w krótkich odstępach czasu i w dużych jednorazowych dawkach szybko wchodzi w głowę. Studenci byli więc łatwym celem dla ewentualnych kłusowników, którzy tej nocy mogli grasować na stawach. Pytanie jednak, po cóż mieliby zabijać chłopaków, którzy w stanie, w jakim się znajdowali, nie stanowili żadnego zagrożenia? Co innego pójść siedzieć za kradzież, a co innego za podwójne zabójstwo. Ponadto, gdyby przyjąć, że sprawcami byli złodzieje, to zapewne po zastrzeleniu studentów, ukradliby im drogi sprzęt wędkarski. Jednak nic nie zabrano. Nie zginął najmniejszy haczyk.

Na podstawie badań pistoletu, z którego padły strzały, ustalono ponad wszelką wątpliwość, że ostatnio strzelała z niego tylko jedna osoba: Kamil P. Dodatkowo potwierdzała to ekspertyza balistyczna. Okazało się, że Kamil najpierw zastrzelił kolegę, a następnie wymierzył do siebie i popełnił samobójstwo.

Brawura i nieostrożność

Wykluczono wersję, że świadomie chcieli ze sobą skończyć, czy też, że jeden nie miał odwagi się zastrzelić i poprosił o „przysługę" przyjaciela, który ją spełnił, a następnie sam się zabił. Obaj cieszyli się życiem i nie mieli powodów, żeby popełnić samobójstwo.

Z badań balistycznych wynikało, że strzał, który zabił Grzegorza Z., padł na skutek nieostrożnego bądź nieumiejętnego obchodzenia się z bronią palną. Nietrzeźwi studenci oglądali pistolet. Kamil P. wziął go do ręki i być może zaczął się popisywać. Przez przypadek nacisnął spust, gdy na linii strzału stał Grzegorz. Trafiony w czoło 23-latek padł martwy, a Kamil P. nie mogąc znieść myśli, że z jego ręki zginął przyjaciel, strzelił do siebie. Podobnie jak Grzegorz Z. poniósł śmierć na miejscu.

MARIUSZ GADOMSKI
fot. autor
Zmieniono personalia.

eprasa.pl dd76097676

Dostali poziomki od Magdy Gessler!

fot.zdjęcie organizatora gali

CHEŁM Pstrągowo i Lwów wyróżnione przez Magdę Gessler. Obie restauracje znalazły się także w przewodniku znanej restauratorki: „Gdzie najlepiej zjeść i wyspać się w Polsce?"

Gala przyznania nagród odbyła się pod koniec października w Warszawie. Wzięły w niej udział gwiazdy telewizji, znani politycy i oczywiście nasi wyróżnieni restauratorzy: **Mirosław Kozak** i **Grzegorz Jakimiak**.

Lwów został wyróżniony poziomką już po raz czwarty. Dla Mirosława Kozaka było to pozytywne zaskoczenie. Zaproszenie na galę przyszło w ostatniej chwili i nie spodziewał się wyróżnienia w postaci aż 3 poziomek (najwyższa ocena w skali). Jak sam mówi, zdaje sobie sprawę, że nad kilkoma rzeczami musi jeszcze popracować. Ale wierzy, że będzie dobrze i cały czas z pomocą pracowników stara się, aby wszystko we Lwowie funkcjonowało i smakowało jak najlepiej.

To także czwarta poziomka dla Pstrągowa. Jak powiedział nam pan Grzegorz, nagroda ta motywuje go do wzmożonej pracy i utrzymania wysokiego poziomu restauracji. Zwłaszcza że według niego poziom gastronomii w Chełmie rośnie, co go osobiście bardzo cieszy. On sam ciągle czuwa nad rozwojem Pstrągowa, dzięki czemu już w tym roku klienci będą mogli tam skorzystać z ogródka zimowego.

Wyróżnienie i Poziomkę Magdy Gessler podczas tej gali otrzymała także restauracja Port Royal – Fish & Oyster Bar. Znajduje się ona w Warszawie, ale jej właścicielką jest **Karolina Jakimiak – Kwaśniewska**, córka założycieli Pstrągowa. Wygląda na to, że talent do gotowania i prowadzenia biznesu gastronomicznego ta rodzina ma w genach.

juna

Pierzaki trafiły do Teleexpressu

GM. LEŚNIOWICE - Panie, które wiedzą, jak pierze drzeć, mogą bez niepotrzebnej skromności obrosnąć w piórka - twierdzą reporterzy Teleekspressu. Bardzo to nas cieszy, bo mowa o naszych Kumowiankach z gminy Leśniowice.

Za nami trzecia edycja „Pierzaków Kumowskich", która cyklicznie organizowana jest w gościnnych progach Muzeum Wsi Lubelskiej. Z roku na rok wydarzenie to cieszy się coraz większym zainteresowaniem.

Pierzaki to spektakl sprzed 30 lat, rozbudowany o nowe wątki. Zrealizowały go panie z zespołu śpiewaczego Kumowianki wraz z pracownikami i przyjaciółmi muzeum. Na jego potrzeby powstała archaiczna scenografia z tak zwaną nalepą, na której gotowano dawniej potrawy. W Pierzakach pojawia się postać Żyda, są rozmaite żarty. Występują też dzieci, odgrywające scenkę w klasie szkolnej. Gra również grupa dziadów proszalnych. Byli to ludzie obdarzeni wyższą kulturą niż żebracy wyciągający rękę pod kościołem po pieniądze. Dziad proszalny potrafił w lesie przywołać do siebie zwierzęta, emanuje dobrocią i wiedzą.

Sztukę rozpoczyna historia znad rzeki Piwonii, opowiedziana przez dziada proszalnego, w którego wcielił się poeta **Jarosław Smalej**. W czasie darcia pierza gospodynie śpiewają, rozmawiają o codziennych troskach, doradzają sobie w różnych życiowych sprawach oraz plotkują i żartują. Psotni młodzieńcy wpadną znienacka do izby i rozdmuchają pierze, wywołując śmiech zgromadzonych i gniew gospodyni.

Kumowianki wskrzesiły ideę amatorskiego teatru ludowego, autentycznego, wyjątkowego i jakże potrzebnego. Zespół zachowuje i przekazuje tradycję w żywej formie, przez co chroni przed zapomnieniem nasze dziedzictwo i kulturę.

DBEZ

Maziarnia Strzelecka chce się oddzielić

GM. BIAŁOPOLE W gminie Białopole może powstać nowe sołectwo. Konsultacje w tej sprawie odbędą się 14 listopada o godz. 16 w świetlicy w Horeszkowicach.

„Czy jest Pan/Pani za podziałem sołectwa Horeszkowice na dwa odrębne sołectwa: Horeszkowice i Maziarnia Strzelecka?" - na to pytanie będą mogli odpowiedzieć wszyscy pełnoletni mieszkańcy sołectwa Horeszkowice. Ankiety zostaną rozdane podczas zebrania wiejskiego, zaplanowanego na najbliższą środę. Wypełnione druki należy przekazać sołtysowi bądź do urzędu gminy do 13 grudnia br. Ich wynik będzie wiążący dla rady gminy, która może podjąć uchwałę o wyodrębnieniu nowego sołectwa. Wszystko teraz zależy od woli mieszkańców.

Maziarnia Strzelecka dotąd nie była oddzielnym sołectwem, bo nie potrzebowała wsparcia gminy. O infrastrukturę drogową i bloki mieszkalne troszczyło się Nadleśnictwo Strzelce. Mieszkania zostały wyprzedane, a siedziba nadleśnictwa przenosi się do nowo wybudowanego budynku w Hrubieszowie. W związku z tym mieszkańcy tej miejscowości wystąpili z inicjatywą utworzenia sołectwa. Pod wnioskiem podpisało się 37 dorosłych mieszkańców tej miejscowości. Chcą wybrać swojego sołtysa, który będzie w ich imieniu utrzymywał kontakt z gminą i informował władze o potrzebach wsi.

Wniosek o utworzenie nowego sołectwa wpłynął do gminy we wrześniu. W związku z tym wójt zarządził konsultacje społeczne. Jeśli wypadną pozytywnie, Maziarnia Strzelecka będzie czternastym sołectwem na terenie gminy Białopole.

DBEZ

Los szkoły w Strzelcach w rękach radnych

GM. BIAŁOPOLE Wójt obiecał pozostawić szkołę w Strzelcach, jeżeli liczba dzieci tam uczęszczających nie spadnie poniżej 50. Umowy dotrzymał, ale dzieci jest tylko 40.

Wraca temat zasadności funkcjonowania Szkoły Podstawowej w Strzelcach. Jak podkreśla wójt, na wsi nie wzrosła liczba urodzeń dzieci, nawet po wprowadzeniu rządowego programu 500 plus. To zły prognostyk dla małych szkół.

W roku szkolnym 2016/17 w szkole w Strzelcach było 50 dzieci. W rok później - 49, a obecnie jest tylko 40. Rodzice starszych uczniów zdecydowali, że ich pociechy będą uczyły się w Szkole Podstawowej w Białopolu.

- Będziemy chcieli, żeby również klasy 5 i 6 były tylko w Białopolu, a w Strzelcach zostaną najmłodsze roczniki - zapowiada wójt **Henryk Maruszewski**.

Dyskusję nad proponowanym ograniczeniem wydatków na oświatę podejmą nowo wybrani radni. Jeżeli się zgodzą na propozycję wójta, najliczniejsza klasa VI w SP w Białopolu będzie miała 31 uczniów. Poza tym dzieci będą się uczyły w klasach liczących około 24 uczniów. Wyjątkiem jest jeden z roczników, w którym jest tylko 6 dzieci.

- W szkole w Strzelcach na jednego nauczyciela przypada mniej niż 5 uczniów. Wydaje się więc, że dzieci powinny być dobrze wyuczone. Tymczasem poziom nie jest za wysoki - komentuje radny **Henryk Staniszewski**.

Mimo że dzieci ubywa, szkole w Strzelcach na razie nie grozi zamknięcie. W tym roku budynek został poddany głębokiej termomodernizacji. W okresie pięciu lat trwałości projektu unijnego powinna być tam nadal prowadzona szkoła. Po tym czasie może się okazać, że budynek zostanie przeznaczony na inne cele - tj. np. dom dla seniorów.

DBEZ

Dachował, uciekając przed policją

GM. ŻÓŁKIEWKA W gminie Żółkiewka rozegrały się sceny jak z gangsterskiego filmu. Policjanci gonili samochód, który pędził na oślep przed siebie, łamiąc zakaz za zakazem. W końcu uciekinier nie wyrobił na zakręcie i dachował.

Około 1 w nocy w sobotę, 10 listopada, policjanci patrolowali teren w miejscowości Średnia Wieś. Zauważyli, że przejeżdżający subaru nie ma tylnej tablicy rejestracyjnej. Gdy dali sygnały do zatrzymania, kierowca auta je zignorował i przyspieszył. Ruszyli więc za nim w pościg.

Kierowca subaru w trakcie ucieczki popełniał szereg wykroczeń. Po ponad dwukilometrowym rajdzie, w miejscowości Rożki, stracił panowanie nad pojazdem i na zakręcie zjechał do przydrożnego rowu. Auto dachowało.

Jak ustalili policjanci, za kierownicą subaru siedział 18-letni mieszkaniec gminy Niedrzwica Duża. Jechał sam i nie odniósł poważnych obrażeń. Badanie alkomatem wykazało, że był trzeźwy. Mundurowym tłumaczył, że nie zatrzymał się do kontroli, gdyż nie posiada prawa jazdy.

DBEZ

Serdeczne podziękowania
Pani dr Zofii Grabowskiej,
kierownik Oddziału Pulmonologicznego
oraz wszystkim pielęgniarkom
i salowym za troskliwą opiekę nad
śp.Wandą Rzyczkowską
składają wdzięczne:
córka i siostra z rodzinami.
3424

Serdeczne podziękowania
składamy wszystkim, którzy uczestniczyli
w uroczystościach pogrzebowych
śp.Wandy Rzyczkowskiej
Elżbieta i Mariusz Kluziak
z rodziną
3422

TANIE
USŁUGI POGRZEBOWE
Trumny od 400 zł | Kremacja 600 zł
Pogrzeb w Chełmie od 1250 zł + koszty cmentarne
Firma Łukowiec
82 564 36 07 602 469 287
CHEŁMSKI DOM POGRZEBOWY
CHEŁM UL. SZPITALNA 49
www.łukowiec.pl
USŁUGI CAŁODOBOWE-BEZGOTÓWKOWE
Wypłacamy Zasiłki Pogrzebowe ZUS i KRUS Przed Pogrzebem
4424

Kompleksowe Usługi Pogrzebowe
KOMPLEKS
Zakład Usług Pogrzebowych

24h
Chełm, ul.Rejowiecka 93
Rejowiec Fabr., ul. Dworcowa 4
82 566 40 53 502 791 454
2640

Odeszli...

Leokadia Szlęzak, 94 lata
Jeremi Jabłoński, 79 lat
Paulina Hawerczuk, 86 lat
Cezary Szczerbakow, 56 lat
Teresa Wilczyńska, 84 lata
Ryszard Bieńkowski, 77 lat
Stanisława Michalczuk, 65 lat
Jan Kiermacz, 69 lat
Edward Jamróz, 74 lat
Antonina Pilipczuk, 78 lat
Lucyna Kraczkowska, 89 lat
Adam Łakuta, 63 lat
Lucyna Dymicka, 79 lat
Alfreda Dubij-Spodniewska, 94 lat
Leokadia Słoniewska, 89 lat
Tadeusz Moroz,73 lata
Tadeusz Nowosad, 68 lat
Leokadia Przytuła, 75 lat
Bernadyna Kurowska, 74 lata

eprasa.pl dd76097676

Starochińska metoda przełomem w walce z przewlekłym bólem

Pan Mirosław (67 l.) z Wrocławia szczerze się uśmiał, gdy żona kupiła mu wkłady magnetyczne, by uśmierzyć jego artretyczne bóle kolan. Ale gdy ostry ból kolan przykuł go do fotela i...

Wkładki magnetyczne to biomagnesy wielokrotnego użytku, o mocy 970 Gaussów! Umieszczasz je w butach i zapominasz o bólu. Pasują do każdego rodzaju butów.

Nie był w stanie dojść do toalety, w desperacji je zastosował. Ku jego zaskoczeniu – **ból minął bezpowrotnie!**

„Oddam ostatni grosz, by pozbyć się przewlekłych bólów. Próbowałem wszystkiego: tabletek, żeli, plastrów. Pomagały, jednak cena przerastała moją kieszeń. Od żony dostałem komplet biomagnetycznych wkładek zrobionych z neodymium (magnesów 100 x silniejszych od lodówkowych) i oddziałujących na zakończenia nerwowe spodniej części stopy. W głowie mi się nie mieściło, że to może uśmierzyć ból, a nawet trwale go zlikwidować. Włożyłem wkładkę początkowo tylko do lewego buta. Chciałem spróbować rozchodzić ten potworny ból i zobaczyć, czy ucisk na stopie wywoływany za pomocą impulsów magnetycznych, faktycznie może poprawić mój stan. Czytałem trochę o akupresurze, ale wobec wkładek byłem raczej sceptyczny. Mimo to zastosowałem wkładkę magnetyczną głębokiego oddziaływania o mocy 970 Gaussów. Prawe kolano zostawiłem bolące – tak dla porównania.

Wkładki pomogą Ci na:

1 Nos 2 Tarczyca 3 Tchawica 4 Gardło 5 Zatoki czołowe i nosowe 6 Nadnercza 7 Móżdżek 8 Nerw trójdzielny 9 Przytarczyca 10 Oczy 11 Uszy 12 Limfa 13 Mięsień trapezowy 14 Ramiona 15 Płuca i oskrzela 16 Serce 17 Układ trawienny 18 Żołądek 19 Pęcherz 20 Nerka 21 Śledziona 22 Dwunastnica 23 Woreczek żółciowy 24 Trzustka 25 Okrężnica poprzeczna 26 Kanał moczowy 27 Jelito cienkie 28 Zstępnica 29 Odbytnica 30 Kość guziczna 31 Odbyt 32 Kolana 33 Staw kolanowy 34 Staw biodrowy 35 Jajniki 36 Genitalia 37 Hemoroidy 38 System nerwowy 39 Wyrostek robaczkowy 40 Przysadka mózgowa 41 Nadciśnienie

Po 8 minutach testu pomyślałem sobie, że to przecież nie może się udać. Ale cierpliwie trzymałem tę biomagnetyczną wkładkę w bucie – dokładnie tak, jak kazali w instrukcji. Od czasu do czasu robiłem kilka kroków i nagle zorientowałem się, że ból ustaje. Świdrowanie w lewym kolanie zmniejszyło się, z każdym krokiem czułem, jak noga staje się silniejsza, a staw sprawniejszy. Prawe kolano oczywiście nadal niemiłosiernie bolało, ale ja miałem już **dowód na to, że biomagnetyczna wkładka pomaga wyeliminować ból kolan.** I to na zawsze.

Czym prędzej włożyłem wkładkę do drugiego buta i zacząłem powoli chodzić po mieszkaniu. Oczywiście po kilku minutach tu też przestało rwać! Od tego czasu używam wkładek na każdy przewlekły ból. I to nie tylko na kolana.

Bark, stawy, wątroba, żołądek, a nawet nerki. Akupresura oddziałuje na zakończenia nerwowe znajdujące się po spodniej stronie stóp. Odpowiedni nacisk na ten obszar pomaga wyeliminować ból i **skorygować pracę każdego organu!** Nie muszę już truć się garściami proszków. Do lekarza chodzę sporadycznie."

Uratowałam kręgosłup

Bóle kręgosłupa doskwierały mi od wczesnej młodości. Chodziłam po lekarzach, dostawałam skierowania do fizjoterapeutów, masażystów i innych cudotwórców. Łykałam proszki, chodziłam na basen, stosowałam obuwie korygujące. I co? Kompletnie żadnych efektów! 35 lat się z tym męczyłam! Gdyby nie wkłady biomagnetyczne, pewnie już by mi tak zostało. Połamana, pokrzywiona... Ale te wkłady zadziałały fenomenalnie. Po trzech dniach poczułam ulgę. Po kolejnych pięciu, ból w zasadzie ustąpił. Nie pamiętam już życia sprzed bólu, tak dawno to było. Czuję, jakbym się urodziła na nowo.

Ewa Bąk (72 l.) z Ełku

Na czym polega tajemnica skuteczności nowej metody uśmierzania bólu?

Dr Nakagawa, twórca magnetoterapii i dyrektor szpitala Isuzu w Tokio wyjaśnia: „Do 30-dniowych testów klinicznych wybraliśmy przypadki przewlekłego bólu, na które już nic nie pomagało. W 80% przypadków ból znikał już po pierwszym dniu stosowania biomagnetycznych wkładek. Po tygodniu 97% badanych przestało całkowicie odczuwać ból, bez względu na jego źródło. Obojętnie czy narzekali na stawy kolanowe, wątrobę, nerki czy bóle pleców.

Pole magnetyczne wnika w bolące tkanki i nie pozwala elektrycznym impulsom bólu wyrwać się z komórek. Sygnał bólu jest wygaszany w mgnieniu oka. Dodatkowo siły magnetyczne powodują, że czerwone krwinki docierają do najcieńszych naczyń włosowatych. Wzrasta natlenienie, odżywianie komórkowe tkanek oraz wydalanie toksyn. **Gojenie się stanów zapalnych przyspiesza.** Znikają obrzęki, opuchlizny, nadwrażliwość.

Z każdym dniem stosowania biomagnetycznych wkładek, pozytywne efekty kumulują się na poziomie komórkowym i po 30 dniach kuracji **ból mija na stałe.**

Skuteczność magnetoterapii potwierdzają inni badacze: dr Mark Valbona z Baylor Collage of Medicine zredukował bóle artretyczne u 76% badanych. Dr Eric Weintraub z New York Medical Collage zlikwidował palący ból stopy cukrzycowej w 90% przypadków.

Wkładasz i zapominasz o bólu!

Nieważne, czy winowajcą jest artretyzm, reumatyzm, rwa kulszowa, migrena, uraz mechaniczny czy schorzenie wątroby lub nerek. Nieistotne, czy bolą Cię stawy, plecy, biodra, kolana, kręgosłup, żołądek czy stopy.

Aby trwale uśmierzyć ból, wystarczy umieścić wkłady biomagnetyczne w butach i regularnie w nich chodzić. Bezpiecznie dobrana moc pola magnetycznego pozwala prowadzić kurację przez większą część doby, nieprzerwanie przez 30 dni. Podczas pracy, wyjścia do sklepu i spaceru z psem.

Gdy ból całkowicie minie, wkłady biomagnetyczne należy zachować do ponownego wykorzystania. Utrzymują one właściwości przeciwbólowe przez 50 lat.

Umieszczając w butach biomagnetyczne wkłady, **możesz przeciwdziałać ponad 41 przyczynom bólu. W tym bólom bioder, barków, stóp** i skroni.

Wkłady biomagnetyczne otrzymasz wyłącznie w telefonicznej sprzedaży Klubu Seniora. Warto zadzwonić już dzisiaj, ponieważ pierwsze 150 osób otrzyma specjalną refundację.

REKLAMOWANE W TV

70% TANIEJ DLA PIERWSZYCH 150 OSÓB!

Pierwszym 150 osobom, które zadzwonią do **20 listopada 2018 r.**, przysługuje **specjalna refundacja!** Otrzymasz wówczas magnetyczny bloker bólu o mocy 970Gs (150 kolców), za udział w Klubie Seniora za jedyne ~~317zł~~ **97zł** (przesyłka GRATIS)!

Zadzwoń: 81 300 35 54

Pon. - pt.: 8:00-20:00, sob. i niedz. 9:00-18:00
(Zwykłe połączenie lokalne bez dodatkowych opłat)

3429

eprasa.pl dd76097676

HALOMEDIA
Reklama w komunikacji miejskiej
w Chełmie, Zamościu i Białej Podlaskiej
Zadzwoń: 500 100 164
4091

Wiśniowy Sad ma dziesięć lat

W Domu Kultury w Żalinie odbył się jubileusz 10-lecia działalności artystycznej zespołu śpiewaczego Wiśniowy Sad. Za promowanie kultury ludowej otrzymał on nagrodę pieniężną od starosty powiatu chełmskiego **Piotra Deniszczuka**.

Członkinie zespołu dostały również pamiątkowe statuetki i foto-książki oraz kwiaty. Kosz upominków wręczyli im rodzice chrzestni zespołu: **Leokadia Walczuk** i **Jarosław Walczuk**. Życzenia jubilatkom złożyli także m.in.: **Urszula Panasiuk** i **Jarosław Dąbrowski**, radni gminy Ruda-Huta, delegacje zespołów działających na terenie gminy Ruda-Huta: Bokoryna, Akord, Jarzębina Czerwona, **Marta Kordas**, dyrektor Biblioteki Publicznej w Rudzie-Hucie, **Marek Słupczyński**, sekretarz gminy Ruda-Huta, oraz regionalista **Antoni Franecki**.

DBEZ

W mieście jest bezpieczniej

SIEDLISZCZE Posterunek policji w Siedliszczu już działa. Miał zostać oddany do użytku dopiero w połowie miesiąca, ale udało się zakończyć prace wcześniej. Od początku listopada mundurowi dbają już o bezpieczeństwo mieszkańców.

Na razie jest ich ośmiu, docelowo w posterunku ma być dziesięciu mundurowych.

- Oficjalne otwarcie, z udziałem władz państwowych i komendanta wojewódzkiego policji, odbędzie się 29 listopada - przekazał nam burmistrz Siedliszcza **Hieronim Zonik**. - Trzy samochody służbowe, dwa terenowe i jeden nieoznakowany zostaną przekazane policjantom w grudniu. Nasz samorząd zakupił je wspólnie z Komendą Wojewódzką Policji w Lublinie.

Wykonawca prac zadbał również o infrastrukturę wokół budynku. Obok znajdują się garaże oraz parking, a na drodze dojazdowej, czyli wzdłuż ulicy Leśnej, zamontowano już oświetlenie. W planach władz miasta jest także przedłużenie samej ulicy, tak aby łączyła się z ul. Chojeniecką.

MP

Dopadli złodzieja piły

fot. Policja Krasnystaw

GM. RUDNIK Sprawcą kradzieży w Równiankach okazał się 42-letni mieszkaniec Żółkiewki.

Zgłoszenie o kradzieży piły spalinowej policjanci z Żółkiewki otrzymali w piątek, 2 listopada. Poszkodowany poinformował, że narzędzie o wartości 700 złotych zostało skradzione poprzedniego dnia.

- Jeszcze w dniu zgłoszenia dzielnicowi z posterunku w Żółkiewce ustalili, iż kradzieży mógł dokonać 42-letni mieszkaniec Żółkiewki. Dalsze informacje wskazywały, iż może on przebywać na terenie Krasnegostawu. Mundurowi pojechali pod ustalony adres, gdzie w trakcie przeszukania odzyskali sprzęt i zatrzymali sprawcę - informuje kom. **Piotr Wasilewski**, oficer prasowy Komendy Powiatowej Policji w Krasnymstawie.

Mężczyzna usłyszał zarzut kradzieży, za co grozi mu do 5 lat pozbawienia wolności. Przyznał się do winy, ale odmówił składania wyjaśnień. **GD**

Warta harcerzy

Co roku Drużyna Harcerska z Dubienki pełni warty honorowe przy mogiłach żołnierzy polskich z wojny polsko-bolszewickiej i przy zbiorowym grobie trzydziestu trzech żołnierzy z 27 Wołyńskiej Dywizji Armii Krajowej. W tym roku 1 listopada harcerze również nie zapomnieli o oddaniu hołdu bohaterom.

DBEZ

W SKRÓCIE Z GMINY ŻMUDŹ

Busy już jeżdżą

Kryzys związany z zawieszeniem kursów PKS-u na terenie gminy Żmudź jest już niemal zażegnany. W ubiegłym tygodniu do Wólki Leszczańskiej i Pobołowic zaczął jeździć bus firmy Finezja. Natomiast firma Top Bus ma wozić pasażerów z Maziarni. Czeka jeszcze na pozwolenie z urzędu marszałkowskiego.

Instalują monitoring

30 tys. zł urząd gminy wyda na zakup kamer, mikrofonów i tabletów. Umożliwi to transmitowanie na żywo w internecie obrad sesji rady gminy. Głosowanie będzie się odbywało za pomocą tabletów. Każdy będzie mógł sprawdzić, jak radny zagłosował i jakie interpelacje złożył.

Monitoring zostanie również zainstalowany na osiedlu w Żmudzi. Kamera będzie przy śmietniku, by osoby, które tam nie mieszkają, nie podrzucały śmieci.

Rolny nieco w górę

Samorząd Żmudzi ma ustalone stawki podatków lokalnych na przyszły rok. Bez zmian pozostają opłaty od nieruchomości i środków transportowych. Podwyżka czeka rolników. Radni zdecydowali, że do obliczania podatku rolnego przyjmą średnią cenę żyta, ogłoszoną przez Główny Urząd Statystyczny. Wynosi ona 54,36 zł. To daje 135,90 zł za hektar przeliczeniowy. Kwota jest wyższa w stosunku do tego roku o 4,67 zł. Podatek leśny będzie natomiast nieco niższy niż w tym roku i wyniesie 42,24 zł za hektar.

DBEZ

WYNAJEM POMIESZCZEŃ
biurowych i magazynowych
w bardzo atrakcyjnym miejscu w centrum Chełma.
Pomieszczenie magazynowe i biurowe
o powierzchni od 100 do 500 m²
Ceny do uzgodnienia.
Kontakt telefoniczny: 502 566 996
2943

eprasa.pl dd76097676

Zapomniana mogiła wysprzątana

Mieszkańcy Hruszowa wspólnie oczyszczali teren mogiły z zakrzaczeń

REJOWIEC Mieszkańcy wsi Hruszów poświęcili całą sobotę, aby w czynie społecznym zadbać o zapomnianą mogiłę powstańców styczniowych. Tymczasem władze gminy i pracownicy Urzędu Wojewódzkiego w Lublinie opracowują plan, jak uhonorować i ocalić to miejsce.

Inicjatorem prac wokół kurhanu był **Michał Mazurek**, mieszkaniec Hruszowa, który jakiś czas temu natrafił na ślad mogiły. Wraz z nim w porządkowaniu miejsca pochówku polskich żołnierzy wzięło udział kilkanaście osób.

- W kilka godzin udało się zrobić wszystko to, co wspólnie zaplanowaliśmy - powiedział Michał Mazurek. - Wycięliśmy zarośla i usunęliśmy powalone drzewa, dzięki czemu udało się odsłonić drewniany krzyż świadczący o tym, że jest tutaj grób. Według naszych spekulacji sam kurhan może mieć około 40 metrów średnicy.

W ratowanie miejsca, gdzie mogą być zbiorowo pochowani polscy powstańcy, którzy zginęli w bitwie pod Żulinem 27 stycznia 1863 r., wkrótce włączą się również władze Rejowca. Obecnie, wraz z pracownikami Urzędu Wojewódzkiego w Lublinie, ustalają, co należy zrobić w pierwszej kolejności, aby należycie zadbać o miejsce pamięci. Jak przekazał nam burmistrz **Tadeusz Górski**, pojawi się tam nowy krzyż, a teren wokół zostanie utwardzony.

MP

Niedziałowice pamiętają

GM. REJOWIEC Zaczęło się od pomysłu byłej sołtys Niedziałowic Marzanny Czajki, następnie mieszkańcy przeprowadzili zbiórkę pieniędzy i w czynie społecznym wykonali dalsze prace. W ten sposób na terenie wsi powstało miejsce upamiętniające odzyskanie przez Polskę niepodległości.

- Zbiórka zakończyła się sukcesem i dzięki hojności naszych mieszkańców udało się zgromadzić 560 zł - mówi **Agnieszka Hasiec-Bzowska**, inicjatorka przedsięwzięcia. - Pieniądze te przeznaczyliśmy na zakup cementu, drutu zbrojeniowego, obrzeży, kruszywa, trawy pod zasiew, flag, kotylionów, biało-czerwonej szarfy oraz krzewów.

Poświęcenie kamienia pamięci poprzedziła msza święta w kaplicy w Niedziałowicach. W uroczystościach wzięli udział mieszkańcy, burmistrz Rejowca **Tadeusz Górski**, przewodniczący rady miasta **Mirosław Kość**, radna powiatu chełmskiego **Dorota Łosiewicz** oraz **ks. Jacek Jakubiec**, proboszcz parafii w Rejowcu. Na zakończenie wszyscy odśpiewali hymn narodowy oraz zapalili znicze.

Projekt został zrealizowany w ramach obchodów 100-lecia odzyskania przez Polskę niepodległości.

MP

GMINA ŻMUDŹ Można jeszcze składać wnioski

Pomoc po ponad roku

36 rolników z gminy Żmudź w ubiegłym roku straciło uprawy rzepaku. Wymłócił je grad. Mimo że komisje spisały straty, nikt dotąd wsparcia rządowego nie otrzymał. Nadzieja na pieniądze pojawiła się niedawno, ale trzeba się śpieszyć.

- Znajoma mi powiedziała, że na stronie ministerstwa pojawił się pasek z informacją o pomocy dla rolników poszkodowanych w ubiegłym roku przez grad. Zadzwoniłem do izb rolniczych, żeby to sprawdzili. Okazało się, że faktycznie jest ogłoszenie na stronie ministerstwa w naszej sprawie - mówi sołtys Leszczan i radny gminny **Mariusz Łaszkiewicz**.

Przed rokiem przez Leszczany przeszedł bardzo intensywny grad. Pisaliśmy o tym w numerze 13 Super Tygodnia Chełmskiego w artykule pt. „Gradobicie wymłóciło rzepak". Jak wówczas relacjonowaliśmy - przez wieś Leszczany przeszedł grad. W zaledwie 15 minut zbił kwiaty i skosił roślinom młode liście. Towarzyszyła temu nawałnica przypominająca tornado. W wielu miejscach, w zaniżeniach terenu, powstały rozlewiska wody.

Łaszkiewicz, jako radny Lubelskiej Izby Rolniczej, już następnego dnia po zdarzeniu poinformował o stratach Lubelską Izbę Rolniczą, urząd gminy i Starostwo Powiatowe w Chełmie. Poszkodowani rolnicy liczyli na pomoc nie tylko ze strony samorządu, ale też Agencji Restrukturyzacji i Modernizacji Rolnictwa oraz KRUS. Nie mieli ubezpieczonych upraw, bo jak mówili, mało kogo na to stać, a firmy ubezpieczeniowe także nie chcą podejmować ryzyka.

Producenci rzepaku ponieśli duże straty

Taki grad był w Leszczanach w ubiegłym roku. A rolnicy dopiero teraz dostaną pomoc finansową w związku z tą klęską

- Zostaliśmy z niczym. Rozczarowani rolnicy nawet w tym roku nie składali wniosków o pomoc tzw. suszową, a okazało się, że kto się ubiegał, ten dostał pieniądze. W mojej wsi tylko jeden gospodarz złożył wniosek o tę pomoc - dodaje Łaszkiewicz. - Kiedyś wystarczyło, że rolnik wsiadł na traktor i wykonał swoją pracę. Dziś musi śledzić internet i pilnować terminów składania wniosków. Skąd ma mieć na to czas? - zastanawia się radny.

Jak się jednak okazuje, nie wszystko stracone. Trzeba się jednak śpieszyć. Ministerstwo poinformowało, że od 13 do 27 listopada producenci rolni, w których gospodarstwach powstały szkody w uprawach rolnych spowodowane wystąpieniem w 2017 r. huraganu, deszczu nawalnego lub gradu, mogą składać wnioski o pomoc.

Stawka pomocy wynosi od 1 tysiąca do 500 zł za hektar, w zależności od tego, czy straty były wyższe niż 70 proc. czy niższe. Wypłaty zostaną pomniejszone o 50 proc. za brak ubezpieczania od ryzyka tj. susza, grad czy też deszcz nawalny. Szczegółowe zasady naliczania kwot pomocy znajdują się na stronie ministerstwa rolnictwa i rozwoju wsi.

Wnioski należy złożyć do kierownika biura powiatowego Agencji Restrukturyzacji i Modernizacji Rolnictwa. Pracownicy urzędu gminy Żmudź już pracują nad zawiadomieniem poszkodowanych o możliwości uzyskania wsparcia i służą pomocą w wypełnieniu wniosków.

- Warto ubezpieczać uprawy, bo w przyszłym roku są wybory parlamentarne. Jeśli tylko trzy dni za długo poświeci słonko, ogłoszą suszę - komentuje decyzje polityków radny **Andrzej Zając**.

DBEZ

Wybraliśmy troje nowych wójtów

Bożena Deniszczuk

REGION Dariusz Stocki, Bożena Deniszczuk i Krystyna Deniusz-Rosiak wygrali II turę wyborów samorządowych. W przyszłym tygodniu złożą ślubowanie i obejmą stanowiska.

Dariusz Stocki

Dogrywka w Kamieniu była bardzo wyrównana. Kontrkandydatem **Stockiego** był **Marek Neckier**, były dyrektor szkoły w Kamieniu. Zdobył 871 głosów. Na Stockiego zagłosowało 1052 mieszkańców gminy, a więc 54,71 proc. osób biorących udział w wyborach. Miał większe poparcie w większości obwodów, poza Czerniejowem.

Bożena Deniszczuk zgarnęła w II turze 1322 głosy, a więc 54,76 proc. Jej kontrkandydata **Bogusława Żelechowskiego** poparło 1092 mieszkańców gminy. Deniszczuk wygrała dzięki dużemu wsparciu w Wólce Tarnowskiej, gdzie zdobyła 267 głosów, a jej kontrkandydat jedynie 65. Większe wsparcie miała też w obwodach w Olchowcu, Syczynie, Cylinie i Święcicy. Wierzbica była za Żelechowskim.

Krystyna Deniusz-Rosiak

Krystyna Deniusz-Rosiak wygrała dzięki 661 głosom oddanym na nią w II turze. Było to 57,18 proc. wszystkich głosujących. Na **Waldemara Domańskiego** zagłosowało 495 osób.

Deniusz-Rosiak miała więcej głosów w obwodach w Dubience i Skryhiczynie. Siedliszcze poparło w większości Domańskiego.

DBEZ

Edyta Niezgoda rozliczy Andrzeja Zająca?

W Żmudzi zmian nie lubią. W ekipie radnych będą tylko cztery nowe osoby. Wójt będzie również ta sama

Dobiegła końca kadencja rady gminy 2014-2018. Wkrótce pojawią się w niej nowe twarze. Będą to jednak tylko cztery osoby: **Katarzyna Rzeźnik-Stempkowska, Barbara Dzikowska, Halina Pietyczuk** i **Zbigniew Szczerepa**. Z pracą w radzie pożegnają się: **Bogusław Bielak, Jacek Raczkiewicz i Bogusława Rzeźnik.**

Radny Andrzej Zając dołączy tym razem do składu rady powiatu chełmskiego. Dostał się z list PSL dzięki 613 głosom mieszkańców. W poprzednich wyborach bez powodzenia ubiegał się o fotel wójta.

- Będziemy uważnie przyglądali się pracy pana Andrzeja Zająca i przypominali mu o złożonych obietnicach. A obiecał dużo dróg i chodników - powiedziała wójt **Edyta Niezgoda**, dziękując radnemu za współpracę i gratulując wyboru do rady powiatu.

Gmina Żmudź będzie miała w powiecie jeszcze jednego swojego przedstawiciela - Radosława Rakowieckiego. To dzięki temu, że mieszkańcy licznie poszli do urn.

- Ta frekwencja świadczy o tym, że mieszkańcy gminy Żmudź mają ogromną świadomość obowiązku obywatelskiego - mówi wójt Edyta Niezgoda. - Cieszy mnie też liczba głosów za moją kandydaturą. Głosy przeciw postrzegam jako bodziec do lepszych starań, żeby mieszkańcy byli jeszcze bardziej zadowoleni - podkreśla wójt.

DBEZ

eprasa.pl dd76097676

Napisz list do wybranej osoby i uzasadnij, dlaczego akurat od niej chcesz dostać mikołajkowy prezent

WYBIERZ SOBIE

Nasze VIP-y wcieliły się w rolę Mikołajów, by obdarować Czytelników Super Tygodnia prezentami z okazji zbliżających się mikołajek. Jeśli chcesz wziąć udział w naszej zabawie, napisz list do wybranego Mikołaja. Może to właśnie Ciebie wybierze i spotka się z Tobą 14 grudnia.

O czym marzy każdy Mikołaj...?

Jakub Banaszek
nowo wybrany prezydent miasta Chełma

Jestem wielkim fanem klocków Lego. Mój najlepszy prezent z dzieciństwa to wielki zestaw klocków, który na dodatek został przez rodziców tak sprytnie podrzucony, że wierzyłem, iż przyniósł mi go św. Mikołaj. Jeśli chodzi o to, co chciałbym otrzymać teraz, to oczywiście dużo milionów złotych dla miasta, a tak prywatnie to trochę wolnego czasu, który mógłbym spędzić z rodziną i moją drugą połową.

Robert Chełmicki
dyrektor ChBP

Prezent od Mikołaja, który zapadł mi w pamięć to gitara. Teraz mógłbym dostać od niego po prostu krawat.

Bożena Deniszczuk
nowo wybrana wójt gm. Wierzbica

Zdrowia i jeszcze więcej ludzkiej życzliwości. Tego życzyłabym sobie od Mikołaja. Prezent z dzieciństwa, który pamiętam najbardziej, to taka lalka ze smoczkiem i ubrankami do przebrania. Każda dziewczynka wtedy o takiej marzyła. Niestety, nie nacieszyłam się nią długo, bo brat mi ją zepsuł jeszcze tego samego dnia.

Mariusz Matera
zespół Szalom Chełm

Mikołajkowy prezent z dzieciństwa, który najbardziej pamiętam, to skórzane łyżwy panczeny do szybkiej sportowej jazdy. W latach 70. to było naprawdę coś! Teraz od Mikołaja najbardziej chciałbym dostać... wnuka.

Paweł Białas
trener MKS Sambo Chełm

Moim wymarzonym prezentem od Mikołaja byłby medal olimpijski w judo. Jeśli chodzi o prezenty, które sam od niego otrzymałem, to niestety nie pamiętam, ponieważ wolę je dawać, niż otrzymywać.

Krzysztof Grabczuk
wicemarszałek woj. lubelskiego

Jako dziecko dostałem od Mikołaja takie prawdziwe, drewniane sanki. Miałem wtedy chyba 4 lata. Teraz mógłbym dostać od niego po prostu więcej czasu.

Ciąg dalszy nastąpi...

Jakub Banaszek
nowo wybrany prezydent Chełma

Robert Chełmicki
dyrektor ChBP

Paweł Białas
trener MKS Sambo Chełm

Piotr Deniszczuk
starosta powiatu chełmskiego

Wiesław Muszynski
burmistrz Włodawa

Krzysztof Grabczuk
wicemarszałek woj. lubelskiego

Mariusz Matera
zespół Szalom Chełm

Barbara Pielecka
właścicielka Pokusa Chełm

Bożena Deniszczuk
nowo wybrana wójt gm. Wierzbica

Monika Tarnowska
właścicielka Lejdis & Dżentelmen

Dorota Sawa
prezes Stowarzyszenia LGD Krasnystaw Plus

Anatol Obuch
prezes Chełmskiego Okręgowego Związku Piłki Noznej

Ewa Jaszczuk
prezes CHSM, radna Sejmiku Województwa Lubelskiego

Artur Juszczak
prezes Chełmskiego Stowarzyszenia Inicjatyw Społecznych

Zasady naszej zabawy są bardzo proste!

Nasi Mikołaje czekają na Wasze listy. Napiszcie do wybranego Mikołaja, o jakim prezencie marzycie i dlaczego zwracacie się do tej, a nie innej osoby. Podzielcie się z nim swoimi wspomnieniami z dzieciństwa. Wszystkie listy przekażemy naszym Mikołajom, a każdy z nich wybierze jedną osobę, którą obdaruje w dniu 14 grudnia.

Do listu należy dołączyć zamieszczony obok kupon, który trzeba oczywiście wypełnić. Korespondencję do Mikołaja można przynieść do redakcji do 7 grudnia, wrzucić do naszej skrzynki ogłoszeniowej (do 5 grudnia) lub wysłać na adres: Redakcja Super Tydzień Chełmski, 22-100 Chełm, ul. Lubelska 31, z dopiskiem „Wybierz sobie Mikołaja" (do 5 grudnia).

Zwracając się do Mikołaja o prezent, trzeba pamiętać, że będzie on miał wartość ok. 200 zł.

eprasa.pl dd76097676

MIKOŁAJA

Dołączcie do naszej zabawy!

Józef Zając
senator RP

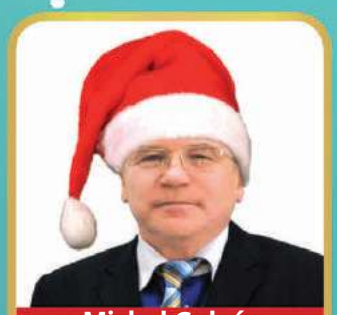
Michał Gołoś
rektor WSSMiKS

Arkadiusz Tofil
rektor PWSZ

Andrzej Romańczuk
starosta powiatu włodawskiego

Jan Marcyniuk
chełmski przedsiębiorca

Karolina Fisz
fotograf, właścicielka
Studia Rysowane Szkłem

Dariusz Stocki
nowo wybrany
wójt gm. Kamień

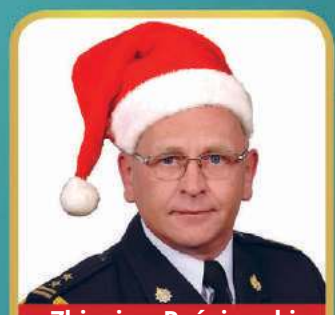
Zbigniew Raźniewski
komendant Państwowej
Straży Pożarnej w Chełmie

Janusz Szpak
starosta powiatu
krasnostawskiego

Robert Kościuk
nowo wybrany
burmistrz Krasnegostawu

Joanna Jabłońska
nowo wybrana
wójt gm. Leśniowice

Sławomir Niepogoda
dyrektor Wojewódzkiego Ośrodka
Ruchu Drogowegow Chełmie

NAPISZ LIST DO MIKOŁAJA i dołącz do niego ten kupon

Wybieram Mikołaja

Imię i nazwisko: .....

Adres i telefon: .....

Lista Mikołajów nie jest jeszcze zamknięta.

O czym marzy każdy Mikołaj...?

Jan Marcyniuk
chełmski przedsiębiorca

Prezent od Mikołaja, który pamiętam z dzieciństwa najlepiej, to czerwony wóz strażacki. Teraz też mógłbym od niego dostać jakąś fajną zabawkę – samochód.

Michał Gołoś
rektor WSSiKS

Najbardziej pamiętam „Druha" - mój pierwszy aparat, który dostałem od rodziców. Zdjęcia, które nim robiłem, nadal mam w rodzinnym albumie. Teraz od Mikołaja najbardziej chciałbym dostać możliwość spotkania i porozmawiania z Normanem Davisem. Jestem jego wielkim fanem i ciekawi mnie, co by mógł powiedzieć o obecnej sytuacji Polski.

Arkadiusz Tofil
rektor PWSZ

Od Mikołaja sam chciałbym dostać więcej czasu, a do tego dobrą książkę o rozwoju techniki i wynalazkach. Prezent, który w dzieciństwie sprawił mi najwięcej frajdy, to taki zestaw małego mechanika-elektronika do samodzielnego montażu różnych urządzeń. Zmontowałem z niego radio i byłem bardzo dumny, kiedy wydało pierwsze dźwięki.

Józef Zając
senator RP

Myślę, że Mikołaj obecnie jest bogatszy niż kiedyś, więc marzy mi się taki Harley-Davidson od niego. Kiedyś dużo jeździłem i nadal oglądam się za motocyklami na ulicy. Mój pierwszy prezent od Mikołaja to była pończocha wypełniona słodyczami. Znalazłem w niej m.in. takie cukierki węgielki, które niestety szybko zjedli mi koledzy. Innym razem dostałem ubranko, uszyte dla mnie przez panią Bronkę, która była krawcową. Do dziś mam w pamięci jego jasnoszary kolor i miękki materiał. Bardzo lubiłem w nim chodzić.

Karolina Fisz
fotograf,
właścicielka Studio Rysowane Szkłem

Jako dziecko co roku pisałam list do Świętego Mikołaja, w którym prosiłam o lalki albo garnki do zabawy. Mikołaj zawsze spełniał moje życzenia i w nocy zostawiał przy moim łóżku wymarzony prezent.

Ciąg dalszy nastąpi...

eprasa.pl dd76097676

Co jest grane?

OCEAN OGNIA

thriller, akcja

Kapitan okrętu podwodnego współpracuje z drużyną Navy Seal w celu uratowania prezydenta Rosji, który podczas zamachu wzięty został do niewoli.

WŁODAWA
WDK 16-18 listopada – godz. 19.00

ŹLE SIĘ DZIEJE W EL ROYALE

thriller

Siedmioro obcych sobie ludzi, z których każdy skrywa mroczną tajemnicę, spotyka się w El Royale.

WŁODAWA
WDK 13-15 listopada – godz. 19.00

PLANETA SINGLI 2

komedia romantyczna

Związek Ani i Tomka przeżywa kryzys, bo oboje mają względem siebie inne zamiary. Tymczasem na horyzoncie pojawia się zakochany w dziewczynie milioner.

KRASNYSTAW
KDK 13-15 listopada – godz. 17.15 i 19.30; 16-18 listopada – godz. 17.45 i 20.00

CHEŁM
CKF ZORZA 12-18 listopada – godz. 18.00 i 20.30

HOTEL TRANSYLWANIA 3

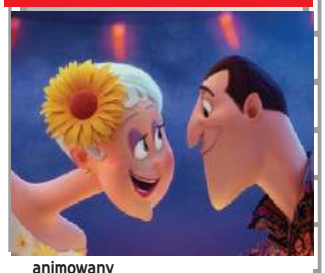

animowany

Paka Draka wybiera się na wakacje ekskluzywnym statkiem.

CHEŁM
CKF ZORZA 16 listopada – godz. 16.00; 17-18 listopada – godz. 12.00 i 16.00

WŁODAWA
WDK 16-18 listopada – godz.17.00

WYDARZENIE TYGODNIA

Bajka do zjedzenia

SPEKTAKL „Szewczyk Dratewka, czyli bajka do zjedzenia" to propozycja teatralna już dla 4-latków. Na przedstawienie w wykonaniu aktorów Teatru im. H. CH. Andersena z Lublina zaprasza Chełmski Dom Kultury.

„Szewczyk Dratewka, czyli bajka do zjedzenia" to autorski projekt **Wioletty Tomicy**, **Gabrieli Jaskuły** oraz **Bogusława Byrskiego** – aktorów Teatru Andersena. Doskonale znana historia dzielnego Szewczyka Dratewki zostaje opowiedziana w kuchennej scenerii przy użyciu kuchennych sprzętów, w towarzystwie smaków i zapachów. Wszystkie postacie i cały baśniowy świat kreowany jest na oczach dzieci, a w czasie trwania opowieści z warzyw gotowana jest zupa.

- W czasach, gdy smartfon i fast food są codziennością, naszym spektaklem próbujemy przekierować uwagę dzieci i ich opiekunów na kreatywne zabawy i zdrowe odżywianie - mówi Wioletta Tomica, aktorka i jeden z twórców przedstawienia.

Spektakl ma na celu rozbudzić wyobraźnię i pokazać, jak przyjemnie bawić się w teatr, używając prostych domowych przedmiotów. Adresowany jest do dzieci w wieku od 4 do 7 lat.

Ilość miejsc na spektakl jest ograniczona, ponieważ miejsca dla widowni będą znajdowały się na scenie.

Przedstawienie grane będzie w Chełmie dwa razy 17 listopada o godz. 15 i 17. Bilety w cenie 20 zł.

AN

Z perspektywy sprawców

PRZEDSTAWIENIE Spektakl „Album Karla Hockera" w wykonaniu Teatru Transatlantyk z Warszawy będzie można obejrzeć 17 listopada w Krasnostawskim Domu Kultury. Artyści przyjeżdżają do Krasnegostawu w ramach programu „Teatr Polska".

„Album Karla Höckera" jest próbą zrozumienia historycznej tragedii Auschwitz z niezbadanej dotąd perspektywy sprawców. Wykorzystując techniki teatru dokumentalnego, improwizację i badania, spektakl przedstawia człowieka aż nazbyt ludzkiego, który dokonuje aktu ostatecznego. Poprzez wskrzeszanie zdjęć, widzowie stają się świadkami zwykłego życia pracowników i ich zwierzchników, którzy prowadzili obóz zagłady w Auschwitz. Album rzuca wyzwanie tradycyjnym narracjom i założeniom na temat katów Holocaustu, ukazując zwykłą i rodzinną twarz ludzkiej tragedii.

W czasie spektaklu wszyscy uczestnicy - aktorzy i reżyser obecni są na scenie również jako prywatne osoby. Na oczach widzów wcielają się w role, czyli postaci historyczne wyświetlane na fotografiach, by po chwili znów jako prywatni ludzie komentować ich działania i wybory z pozycji researcherów czy nawet detektywów-amatorów. Zabieg ten tworzy wielopłaszczyznową rzeczywistość, rozpiętą pomiędzy faktem historycznym a wyobrażeniem, czy próbą jego wizualizacji. W zderzeniu z taką rzeczywistością widz zostaje postawiony przed koniecznością krytycznego myślenia i samodzielnej odpowiedzi na pytania: kim są ci ludzie, co robią, o czym świadczą ich działania? Widza skłania się również do zastanowienia nad jego własnymi przekonaniami dotyczącymi Holocaustu i jego sprawców.

AN

Kino dla mam

CKF Zorza zaprasza na kolejną odsłonę cyklu Mamy kino dla Mamy. Najbliższy seans już 14 listopada. Początek o godz. 11.30.

Mamy kino dla Mamy to projekt skierowany do mam z niemowlakami. Propozycja spotkała się już z uznaniem i zadowoleniem mam i w związku z tym Zorza organizuje kolejny seans.

Sala CKF Zorza zostanie specjalnie przygotowana dla dzieci: tzn. będzie podwyższona temperatura, przygaszone światło, przyciszony dźwięk.

- Zapewniamy również niezbędne akcesoria jak: przewijaki, podgrzewacze do butelek, pampersy, kocyki i poduszki - wyliczają organizatorzy cyklu.

Mamy miały do wyboru sześć filmów. Wybrały Planetę Singli 2.

AN

Wiedeńskie tradycje muzyczne

KONCERT 18 listopada Chełmski Dom Kultury zaprasza na koncert wiedeński, który programowo ma nawiązywać do tradycyjnych gali i noworocznych koncertów odbywających się w Wiedniu.

Podczas gali usłyszymy obdarzonych wspaniałymi głosami, fantastycznych solistów operowych. Towarzyszyć im będą wybitni polscy kameraliści młodego pokolenia, występujący na co dzień z najlepszymi orkiestrami i dyrygentami w Polsce i Europie. Obsadę koncertu tworzy międzynarodowy zespół, w skład którego wchodzą wybitni śpiewacy i instrumentaliści, koncertujący na deskach polskich i międzynarodowych oper oraz filharmonii. Na scenie pojawią się laureaci międzynarodowych konkursów muzycznych, wirtuozi skrzypiec, fortepianu, wspaniali soliści polskiej estrady. Zabrzmią największe przeboje króla walca Johanna Straussa. Nie zabraknie także popisowych arii z najsłynniejszych operetek: „Zemsta nietoperza", „Baron cygański", „Wesoła Wdówka", „Księżniczka Czardasza" oraz „Kraina Uśmiechu". Publiczność usłyszy m.in. walc „Nad pięknym modrym Dunajem", arię Barinkaya „Wielka sława to żart", duet wszech czasów „Usta milczą, dusza śpiewa" czy polkę „Tritsch-Tratsch".

Bilety w cenie 75 zł.

AN

Jesień z SDM

KONCERT To już tradycja. Koniec roku to w Chadeku koncert Starego Dobrego Małżeństwa. Choć zespół często gości w Chełmie, wciąż jest zapotrzebowanie na jego koncerty. Najbliższy już 16 listopada.

Występy tej legendarnej formacji stanowią atrakcję koncertową na niespotykaną dotąd skalę. Stare Dobre Małżeństwo regularnie zapełnia największe i najbardziej prestiżowe sale koncertowe w kraju. Publiczność zespołu, dojrzewając z nim, podąża wiernie jego śladem, co stanowi wartość najwyższą z możliwych. Stare Dobre Małżeństwo to najbardziej rozpoznawalny zespół z kręgu piosenki poetyckiej i ballady folkowej w Polsce, od przeszło trzech dekad prowadzony przez **Krzysztofa Myszkowskiego**, charyzmatycznego pieśniarza, kompozytora i autora o studenckim rodowodzie.

Na wydarzenie jak zawsze zaprasza Chełmski Dom Kultury. Bilety w cenie od 45 zł.

AN

East Grind Attack

KONCERT Cztery kapele zagrają podczas najbliższego gigu w Restaurcji Tequila. Koncert planowany jest na 23 listopada.

Wystąpi Straight Hate, czyli grindcore`owe tornado z naleciałościami swe-death metal. Aktualnie zespół jest w trakcie nagrywania drugiej płyty, która ukaże się w przyszłym roku nakładem Deformeathing Production. Listopadowy wieczór będzie okazją do sprawdzenia części nowego materiału chłopaków na żywo.

Kolejna kapela, którą będzie można usłyszeć w Tequili, to trashowy Shame Yourself. Do tej pory zespół zagrał ponad 150 koncertów. 17 sierpnia tego roku nakładem Metal Scrap Records Inc. kapela wydała kolejny krążek zatytułowany „Driving Force". I Refuse to formacja z Iłży, która specjalizuje się w mieszankach death/grind/hardcore. Do tej pory zespół nagrał 3 dema i zagrał blisko 100 koncertów. Aktualnie przygotowuje się do nagrania pełnometrażowego albumu. Podczas koncertu usłyszymy także warszawską Chimerę.

AN

Co jest grane?

KLAKSON I SPÓŁKA

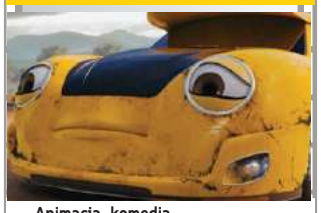

Animacja, komedia

Klakson jest taksówką w wielkiej metropolii zamieszkanej przez auta. Gdy pewna urocza czerwona wyścigówka wpadnie w kłopoty, Klakson będzie musiał stanąć maska w maskę z hersztem gangu wielotonowych ciężarówek, które nie boją się nawet radiowozów.

KRASNYSTAW
KDK 13 listopada – godz. 15.00; 14 listopada – godz. 9.15, 11.15, 15.30

BOHEMIAN RHAPSODY

biograficzny, dramat, kryminał

Już niebawem w kinach! Film o legendarnej grupie Queen i jej niezwykłym wokaliście. Pozycja obowiązkowa dla wszystkich fanów muzyki.

CHEŁM
CKF ZORZA 23-25 listopada – godz. 19

KRASNYSTAW
KDK 23-25 listopada – godz. 18.00

ZWYCZAJNA PRZYSŁUGA

biograficzny, dramat, kryminał

Dwóch detektywów przenika do struktur Ku Klux Klanu, aby uniemożliwić jej członkom przejęcie władzy w Colorado Springs.

WŁODAWA
WDK 13-15 listopada – godz. 16.30

DZIADEK DO ORZECHÓW I CZTERY KRÓLESTWA

familijny, fantasy

Młoda dziewczyna zostaje przeniesiona do magicznego świata żołnierzy z piernika i armii myszy.

CHEŁM
CKF ZORZA 12-15 listopada – godz. 14.00 i 16.00; 16-18 listopada – godz. 14.00

KRASNYSTAW
KDK 16 i 18 listopada – godz. 14.15 i 16.00

eprasa.pl dd76097676

Święty Andrzej Ci ukaże, co Ci los przyniesie w darze

Czas andrzejkowych imprez coraz bliżej. Jak olśnić na balu urodą i elegancją? Warto już teraz się nad tym zastanowić. Ma być modnie, z klasą i wystrzałowo, aby andrzejkowe szaleństwo na długo pozostało w pamięci!

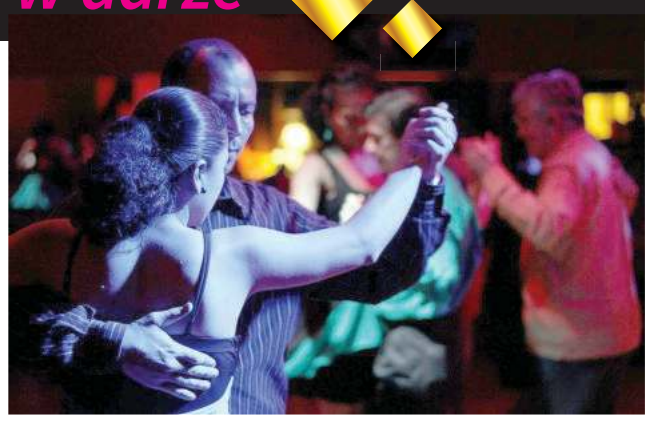

Skąd wziął się pomysł na andrzejkowe świętowanie? Podobno historykom po dziś dzień nie udało się dokładnie ustalić jego rodowodu. Prawdopodobnie pomysł narodził się w starożytnej Grecji. Istnieje też teoria, że andrzejkowe tradycje wywodzą się z wierzeń celtyckich i starogermańskich.

Strój na imprezę andrzejkową zależy tak naprawdę od jej charakteru. Jeśli wybieramy klasyczny bal, to i w stroju postawmy na klasykę. Jak zwykle w każdej sytuacji sprawdzi się mała czarna, chociaż tym razem warto ją „ożywić" odrobiną złota lub srebra. Stylowy szal, wyrazista biżuteria, która doda blasku, połyskujące szpilki pełne uroku i elegancji. Podczas tegorocznej jesieni najmodniejsze są głęboka czerń, granat, szafir. Długa suknia zdecydowanie tak, krótka tym razem nie. Głęboki dekolt, interesujące rozcięcia.

Jeśli andrzejkowy wieczór spędzamy na prywatce, postawmy na strój elegancki, ale przede wszystkim wygodny. Jeżeli impreza ma charakter balu przebierańców, wtedy już wszystko zależy od tego, jak dalece jesteś odważna, czy masz do siebie dystans i jakie pokłady wyobraźni w Tobie drzemią. Na andrzejki w klubie najlepiej postawić na strój rockowy lub w stylu glamour. Ubrania nie tylko powinny świetnie się prezentować, ale też nie krępować ruchów. Tak, by nie przeszkadzać w szaleństwie na parkiecie.

Ale przecież wieczór andrzejkowy to nie tylko wspaniała okazja, aby spotkać się w gronie przyjaciół, potańczyć czy powygłupiać. To także jeden z niewielu dni w roku, podczas którego kultywujemy tradycje. Dobrą zabawę z pewnością umilą wróżby andrzejkowe, przy których znakomicie bawiły się już nasze prababki.

Najbardziej znana wróżba andrzejkowa to oczywiście lanie wosku. Jest przy tym mnóstwo frajdy, zwłaszcza gdy przypatrujemy się cieniom woskowych figur. Ich kształty mają pomóc w odgadnięciu przyszłości osoby, która przelewała wosk. Wystarczy odrobina fantazji, a bez problemu dowiesz się, co czeka cię w nadchodzącym roku.

Wróżba z butami nie wymaga aż tyle zachodu, a pomoże ustalić, która panna z towarzystwa najszybciej zmieni swój stan cywilny. Oczywiście ta wróżba dotyczy tylko niezamężnych panien.

Wróżba z lustrem wymaga dużo cierpliwości. Kto jednak nie chciałby poznać wizerunku swojego narzeczonego? Dziewczyna powinna być sama w pokoju, a lustro powinno być nowe. Trzeba też zapalić czerwoną świecę, aby święty Andrzej dopomógł w ukazaniu się wizerunku przyszłego męża. A potem siadamy naprzeciwko lustra i czekamy tak długo, aż ukaże się twarz ukochanego.

Jeśli nie powiedzie się wróżba z lustrem, może warto zawierzyć karteczkom z imionami? Przygotowujemy ich jak najwięcej. Następnie stajemy przodem do świeczki i rzucamy za siebie garść karteczek. Ta, która upadła najbliżej, zawiera imię ukochanego lub ukochanej. Karteczki można jeszcze wykorzystać do losowania spod poduszki. Która karteczkę wylosujemy jako pierwszą, ta odpowie nam na pytanie, jak na imię ma osoba, z którą połączy nas los...

AN

Zajazd Trzy Dęby

Małgorzata Chełmińska

Impreza andrzejkowa to znakomita okazja, aby nie tylko dobrze się bawić, ale również nawiązywać nowe znajomości i integrować się w grupie. Dlatego nie warto spędzać takiego wieczoru w domu, a wybrać się na bal organizowany przez profesjonalistów. U nas na pewno nie będzie nudno! Nasi klienci nie muszą się o nic martwić. Zadbamy o smaczne jedzenie, dobrą muzykę do tańca i niepowtarzalną atmosferę.

Andrzejkowy wieczór jest wyjątkowy, ma szczególną moc. Podczas tej nocy można uwierzyć w magię i poddać się jej urokowi. Taki czas, spędzony w miłym towarzystwie i urokliwym miejscu, to gwarantowane niezwykłe wspomnienia.

3419

Magia Urody

Dominika Grzywaczewska

Proponuję zacząć od konsultacji kosmetologicznej, czyli indywidualnej rozmowy, podczas której będziemy tłumaczyć, w jaki sposób - krok po kroku - pielęgnować skórę w domu, nie tylko przed specjalnym wyjściem, a także, na jakie zabiegi stawiać w profesjonalnym gabinecie.

Przed zabawą andrzejkową polecam rewitalizację skóry, rozświetlenie i nawilżenie oraz napięcie. W naszym salonie korzystamy z innowacyjnych metod współczesnej kosmetologi, chcąc zapewnić naszym klientkom spektakularne efekty. Warto się o tym przekonać! Proponuję mezoterapię mikroiglowa Meso BB glam, czyli światowej sławy serum stosowane do trwałego rozświetlenia skóry. Innowacyjna formuła, nasycona w naturalne pigmenty pozwala na uzyskanie efektu promiennej i rozświetlonej twarzy przez cały rok, a więc i także przed wyjściem na imprezę.

Jeśli podczas tego wieczoru chcesz oczarować wszystkich gładką i napiętą skórą, zapraszam na zabieg Tox Peel. Peeling jest alternatywą dla toksyny botulinowej. Jego składniki działające na różnych poziomach skóry, dają natychmiastowe efekty.

Jeśli zaś chodzi o makijaż na ten wyjątkowy wieczór, pamiętajmy, że podstawą jest wyraziste oko, podkreślone usta i wykonturowana twarz. W makijażu wieczorowym dużą rolę odgrywają rzęsy. Jeżeli są liche, to nawet piękne cieniowanie na powiece traci na intensywności. Dlatego zapraszam na stylizację rzęs. Jest ona dobierana do budowy oka i wieku klientki tak, aby czuła się ona pod każdym względem komfortowo. Odważniejszym paniom polecam na wieczór andrzejkowy także rzęsy kolorowe, ombre i brokatowe. Jednym słowem stawiamy na błysk!

3422

Lejdis & Dżentelmen

Monika Tarnowska

W tegorocznym sezonie jesienno-zimowym hitem są naturalne fale, grzywka „firanka" i kucyk tuż nad karkiem. W tym roku widać powrót do naturalności. Zapominamy o misternie układanych fryzurach i zmieniamy je na dziewczęce warkocze i koczki, których zrobienie trwa kilka sekund. Popularna w latach 70. „grzywka firanka" znów wraca do łask. Powinna być wycieniowana i rozdzielona przedziałkiem na środku głowy. Taka fryzura optycznie wyszczupla twarz i poprawia jej proporcje. Jest ponadczasowa, bardzo elegancka i pasuje praktycznie każdemu. Rok temu hitem był niedbały koński ogon wiązany tuż nad karkiem. Nadchodzący sezon będzie należał do tej samej fryzury, ale gładko zaczesanej i wiązanej minimalistyczną gumką, której praktycznie nie widać. Krótkie fryzury są nadal na czasie. Jeżeli nie odważyłaś się na krótkie cięcie w poprzednim sezonie, to może teraz dasz się namówić? Jesienią i zimą hitem będą krótkie fryzury z dłuższą grzywką. Takie strzyżenie daje znacznie więcej możliwości niż strzyżenie na chłopczycę. O uwagę walczą koki na czubku głowy i te nad karkiem. To ponadczasowa propozycja dla kobiet ceniących wygodę. Fryzury na bal powinny być wygodne i trwałe, by można było swobodnie poruszać się w tańcu. Doskonałą fryzurą będzie upięcie. Kobiety, które mają długie włosy, mogą pozwolić sobie na kok upięty z tyłu głowy, który można połączyć z elementem warkocza. Dzięki temu fryzura stanie się bardziej romantyczna i kobieca.

2534
studio fryzur • barber
Lejdis&Dżentelmen
lejdis
• strzyżenie damskie
• strzyżenie na gorąco - Termo Cut
• multikolor • styling
• fryzury okolicznościowe • spa dla włosów
• System Olaplex • Bond Ultim8
dżentelmen
• strzyżenie męskie • retusz siwizny
• trymowanie brody i wąsów • golenie brzytwą
tel. 513 091 309
Czynne : pon.-pt. 9-18, sob. 9-14
Chełm, ul.Reformacka 28

eprasa.pl dd76097676

Chełm

Dorohusk

Krasnystaw

eprasa.pl dd76097676

TV PROGRAM super tydzień chełmski

Program telewizyjny 12.11 – 18.11.2018

Plan B

TVP 1, niedziela 18.11, godz. 22.15

Zoe, mieszkanka Nowego Jorku, choć jest młoda i ładna, wciąż pozostaje singielką. Samotność zaczyna jej doskwierać coraz bardziej. Dziewczyna marzy o prawdziwej miłości i założeniu rodziny. Pragnie poznać odpowiedniego mężczyznę, z którym zajdzie w ciążę i będzie wieść szczęśliwe życie. Do tej pory jednak nie spotkała tego jedynego, a kolejne znajomości zawsze kończyły się zupełnym fiaskiem. Pasmo wielkich miłosnych niepowodzeń skłania w końcu Zoe do zmiany taktyki. Postanawia skorzystać z planu B, czyli udać się do specjalisty, poddać się zabiegowi zapłodnienia i zostać samotną matką. Nie mogła wszakże przewidzieć jednego, że po wizycie w klinice, jeszcze tego samego dnia, przypadkowo natknie się na Stana, w którym się zakocha. Początkowo jednak nie wygląda to obiecująco. Oboje wsiadają do tej samej taksówki i żadne z nich nie chce ustąpić. Wdają się w sprzeczkę. Potem jeszcze wpadają na siebie dwukrotnie...

Mamma Mia!

TVN, sobota 17.11, godz. 21.55

Grecka wyspa Kalokairi. Przebojowa, wyzwolona Donna Sheridan z trudem radzi sobie z prowadzeniem niewielkiego hoteliku. Jej 19-letnia córka Sophie właśnie planuje ślub z ukochanym Skyem. Marzeniem dziewczyny jest, aby do ołtarza poprowadził ją ojciec, którego nigdy nie poznała. Z przypadkowo znalezionego pamiętnika matki młodziutka narzeczona dowiaduje się, że podczas szalonego lata 1979 roku Donna romansowała z trzema mężczyznami. Sophie dochodzi do wniosku, że jeden z nich musi być jej ojcem, a ona bez trudu go rozpozna. W tajemnicy przed matką postanawia więc zaprosić jej dawnych adoratorów. W ten sposób na wyspie pojawiają się: nowojorski architekt Sam Carmichael, nieśmiały bankier z Londynu Harry Bright oraz podróżnik i pisarz Bill Anderson. Pomysłowa córka sprowadza na Donnę poważne kłopoty.

Zniewolony

TVP 1, sobota 17.11, godz. 21.30

Rok 1841, południe Stanów Zjednoczonych. Czarnoskóry mieszkaniec Nowego Jorku, Solomon Northup, wykształcony syn wyzwolonego niewolnika i znakomity skrzypek, zostaje oszukany. Dwaj mężczyźni, Brown i Hamilton, oferują mu posadę muzyka w Waszyngtonie. Solomon się zgadza i jedzie z nimi do stolicy Stanów. Zostaje odurzony i porwany, a następnie sprzedany handlarzom niewolników. Mężczyzna pod nadanym mu imieniem Platt spędza kolejne dwanaście lat u różnych właścicieli ziemskich, pracując na plantacjach w Luizjanie. Jako nagrodę za ciężką pracę i pomysłowość w rozwiązaniu problemu transportu drewna daje mu nawet skrzypce. Wkrótce sytuacja zmusza jednak Forda do sprzedaży Solomona innemu plantatorowi...

Nocny pościg

TVN, niedziela 18.11, godz. 22.30

Gangster i płatny morderca z Brooklynu Jimmy Conlon, niegdyś znany jako Gravedigger, sukcesy ma już za sobą. Kiedyś był najlepszym przyjacielem szefa mafii Shawna Maguire'a. Teraz ma 55 lat i prześladują go duchy przeszłości. Krok za nim jest też policyjny detektyw. Ostatnio Jimmy znajduje ukojenie w szklance whisky. Kiedy jego syn Mike staje się celem, Jimmy musi dokonać wyboru między rodziną przestępców, którą wybrał, a prawdziwą rodziną, którą porzucił dawno temu.

Zakochani w Rzymie

TVP 2, niedziela, godz. 22.35

W Wiecznym Mieście rozgrywają się miłosne perypetie Amerykanów i Włochów. To cztery różne historie. Student architektury Jack (Jesse Eisenberg) zakochuje się w neurotycznej aktorce Monice (Ellen Page), która jest przyjaciółką jego wieloletniej dziewczyny Sally (Greta Gerwig). Poczynania chłopaka komentuje sceptyczny narrator John (Alec Baldwin). W tym samym czasie przeciętny włoski urzędnik Leopoldo nagle staje się celebrytą. Szybko zyskana sława nie trwa jednak długo. Młoda Amerykanka Hayley związuje się z prawnikiem Michelangelo. Niebawem do Rzymu przylatują rodzice dziewczyny: emerytowany reżyser operowy Jerry i psychoanalityczka Phyllis.

© www.telepress24.com ✉telepress24@gmail.com

TVP 1

8.00 **Szybka jak wiatr** – film obyczajowy, Kanada, USA, 2002, reż. Peter Markle, wyk. Gabriel Byrne, oanne Whalley, Lindze Letherman
9.50 **Ślub moich marzeń** – melodramat, 2015, reż. Ron Oliver, wyk. Autumn Reeser, Shawn Roberts, Antonio Cupo, Ali Liebert
11.30 **Korona królów – taka historia... (10)** – telenowela
12.00 **Wiadomości**
12.15 **Agrobiznes**
12.35 **Magazyn Rolniczy**
12.50 **Życie na sawannie. Naturalny recykling** – film dok.
14.00 **Elif s.II (363)** – serial
14.50 **Big Music Quiz** – teleturniej muzyczny
15.00 **Wiadomości, Pogoda**
15.15 **Alarm!** – magazyn
15.35 **Okrasa łamie przepisy**
16.05 **Wieczna miłość (55)** – serial
17.00 **Teleexpress, Pogoda**
17.30 **Jaka to melodia?**
18.00 **Klan (3372)** – telenowela
18.30 **Korona królów (124)** – telenowela
18.55 **Jeden z dziesięciu** – teleturniej
19.30 **Wiadomości, Pogoda, Sport**
20.30 **Leśniczówka (55)** – serial
21.00 HIT **Teatr Telewizji – Człowiek, który zatrzymał Rosję** – spektakl teatralny, Polska, reż. Tomasz Drozdowicz, wyk. Michał Żurawski, Robert Gonera, Kinga Ilgner, Grzegorz Mielczarek, Nikodem Kasprowicz, Marek Bogucki
22.40 **Dekalog – Pięć** – film TVP, Polska, reż. Krzysztof Kieślowski, wyk. Mirosław Baka, Krzysztof Globisz, Jan Tesarz, Artur Barciś, Krystyna Janda, Olgierd Łukaszewicz
23.50 **Atlas Niepodległości** – film dok.
1.00 **Nie mów do mnie dziadku** – komedia, Niemcy, reż. Markus Herling, wyk. Steffen Groth, Julia Hartman
2.40 **Wyzwolenie kontynentu. Jan Paweł II i upadek komunizmu**

TVP 2

5.30 **Koło fortuny** – teleturniej
6.05 **O mnie się nie martw – s. IX (9)** – serial
6.55 **Coś dla Ciebie** – magazyn
7.20 **Na sygnale (153) – Dobra energia** – serial
7.55 **Pytanie na śniadanie**
11.25 **Rodzinka.pl s.II (50) – Boscy u doktora** – serial
11.55 **Barwy szczęścia (1938)** – serial
12.30 **Koło fortuny** – teleturniej
13.15 **Cena miłości (75)** – serial
14.10 **Bake Off Junior**
15.10 **O mnie się nie martw – s. IX (9)** – serial
16.00 **Koło fortuny** – teleturniej
16.35 **Familiada** – teleturniej
17.10 **Łzy Cennet (51)** – serial
18.00 **Panorama**
18.25 **Pogoda**
18.30 **Sport Telegram**
18.35 **Rodzinka.pl s.X (199) – Albo ona, albo ja** – serial
19.05 **Wszystko przed nami (86)** – telenowela
19.35 **Barwy szczęścia (1938)** – serial
20.10 **Barwy szczęścia (1939)** – serial
20.40 **Kulisy serialu**
20.55 **M jak miłość (1397)** – serial
21.45 **Kulisy serialu**
21.55 **Syn – ep. 8** – serial
22.50 **Czas śmierci (2)** – serial
23.55 **Trzeci oficer (5) – Stąd do wieczności** – serial
0.55 **Afera Thomasa Crowna** – film
HIT fabularny, USA, reż. John McTiernan, wyk. Pierce Brosnan, Rene Russo, Faye Dunaway
2.55 **Złoty środek** – komedia, Polska, reż. Olaf Lubaszenko, wyk. Anna Przybylska, Szymon Bobrowski, Cezary Pazura, Edward Linde - Lubaszenko, Robert Gonera, Paweł Wilczak, Tamara Arciuch, Maria Pakulnis, Krzysztof Kowalewski, Edyta Olszówka
4.45 **Zakończenie programu**

POLSAT

6.00 **Nowy dzień z Polsat News**
9.00 **Malanowski i Partnerzy**
10.00 **Dzień, który zmienił moje życie**
11.00 **Dlaczego ja?**
12.00 **Gliniarze**
13.00 **Trudne sprawy**
14.00 **Pierwsza miłość**
14.45 **Dlaczego ja?**
15.50 **Wydarzenia, Pogoda**
16.15 **Interwencja**
16.30 **Na ratunek 112**
17.00 **Gliniarze**
18.00 **Pierwsza miłość**
18.50 **Wydarzenia, Sport, Pogoda**
19.30 **Świat według Kiepskich**

20.10 HIT **MEGA HIT – Thor: Mroczny świat** – film przygodowy, 2013, reż. Alan Taylor, wyk. Chris Hemsworth, Natalie Portman, Tom Hiddleston, Anthony Hopkins
- Nadciąga armia Czarnych Elfów z władcą ciemności Malekithem na czele, który pragnie pogrążyć w mroku całą galaktykę. Chcąc ocalić Ziemię i wszystkie Królestwa, Thor razem z ukochaną, Jane Foster, wyruszy w najbardziej niebezpieczną wyprawę, jaką kiedykolwiek podjął.
22.40 **Obcy kontra Predator 2** – film sci - fi, USA, 2007, reż. Colin Strause, Greg Strause, wyk. John Ortiz, Steven Pasquale, Johnny Lewis, Reiko Aylesworth
0.40 **Kolekcjoner kości** – thriller sensacyjny, USA, 1999, reż. Phillip Noyce, wyk. Denzel Washington, Ed O'Neill, Angelina Jolie, Queen Latifah
3.20 **Tajemnice losu**

TVN

5.50 **Uwaga!** – program interwencyjny
6.20 **Mango – Telezakupy**
7.25 **Nowa Maja w ogrodzie**
7.55 **Akademia ogrodnika**
8.00 **Dzień Dobry TVN** – magazyn
11.00 **Jak ukraść księżyc** – film komedia, USA, Francja 2010, reż. Pierre Coffin, Chris Renaud, wyk.Steve Carell, Jason Segel, Russell Brand
12.55 **Kuchenne rewolucje**
13.50 **Batman kontra Superman: Świt sprawiedliwości** – film przygodowy, USA 2016, reż. Zack Snyder, wyk. Ben Affleck, Henry Cavill, Amy Adams, Jesse Eisenberg
16.55 **Nie kłam, kochanie** – komedia, Polska 2008, reż. Piotr Wereśniak, wyk. Piotr Adamczyk, Marta Żmuda-Trzebiatowska, Grażyna Szapołowska, Beata Tyszkiewicz, Magdalena Schejbal, Tomasz Karolak, Sławomir Orzechowski
19.00 **Fakty, Sport, Pogoda**
19.50 **Uwaga!** – program interwencyjny
20.10 **Doradca smaku**
20.15 **Na Wspólnej** – serial
20.55 **Milionerzy**
21.30 **Top Model** – program rozrywkowy
22.30 **Ślub od pierwszego wejrzenia**

23.35 HIT **Stan zagrożenia** – film sensacyjny, USA 1994, reż. Phillip Noyce, wyk. Harrison Ford, Willem Dafoe, Anne Archer, Joaquim De Almeida, Henry Czerny, Harris Yulin, Donald Moffat
2.25 **Co za tydzień** – magazyn
2.55 **Biuro** – serial
3.30 **Uwaga!** – program interwencyjny
3.55 **Moc Magii**

SUPER POLSAT

6.00 Powiedz TAK! **7.00** SuperLudzie **7.30** Scooby Doo i Brygada Detektywów **8.00** Pierwsza klasa **8.30** Pierwsza klasa **9.00** Nasz nowy dom **10.00** Chirurdzy **11.00** Powiedz TAK! **12.00** Przyjaciółki **13.00** Pozytywka SuperMagazyn **13.30** Top Chef **15.00** Hell's Kitchen **16.30** Twoja Twarz Brzmi Znajomo **18.30** SuperLudzie **19.00** Chirurdzy **20.00** Nasz nowy dom **21.00** Skradziony notes - komedia obyczajowa, USA, 2006, reż. Scott Lew, wyk. Patrick Fugit, Olivia Wilde, Fran Kranz, John Cho Bickford **22.45** Zmartwychwstanie Adama - dramat wojenny, Izrael, Niemcy, USA, 2008, reż. Paul Schrader, wyk. Jeff Goldblum, Willem Dafoe, Tudor Rapiteanu, Derek Jacobi **1.00** Top Chef **2.30** Hell's Kitchen **4.00** Kabaretowa Ekstraklasa **5.00** Przyjaciółki

TVP SPORT

6.05 Snooker - Champion of Champions 2018 - Finał 2 **7.15** Snooker - Champion of Champions 2018 - Finał 2 **8.30** Podnoszenie ciężarów - MŚ - Aszchabad - kat. +109kg mężczyzn **10.05** Hokej na lodzie - Turniej EIHC. Polska - Austria **12.05** Hokej na lodzie - NHL 2018 . Tampa Bay Lightning - Ottawa Senators 21 **14.00** Tenis ziemny - Puchar Federacji - Finał. Czechy - USA **16.05** Snooker - Champion of Champions 2018 - Finał **18.30** Piłka nożna - Zgrupowanie kadry w Gdańsku **19.30** Piłka nożna - Liga Narodów. skróty meczów. Włochy - Polska, Polska - Portugalia i Polska - Włochy **20.30** 4 - 4 - 2 - magazyn piłkarski **21.35** Sportowy Wieczór **22.15** Gol Ekstra - felieton **23.50** Gol - Magazyn Ekstraklasy **0.30** Boks - World Boxing Super Series . Briedis - Gevor 6 - Chicago **1.35** Boks - World Boxing Super Series

Stopklatka

7.55 Ciężarówką po antypodach - serial **8.55** Wojny kontenerowe - serial **9.20** Scena Śmiechu **10.25** Rezydencja - serial **11.25** Castle - serial **12.20** Katastrofy w przestworzach - serial **14.15** Życie po zagładzie - serial **15.10** Krwawe opowieści z Europy - film dok. **16.10** Niania - serial **17.05** Castle - serial **18.00** Klara i wszystko jasne - serial **19.15** Allo, Allo - serial **20.00** Nieuchwytny - thriller **22.05** Czarna Dalia - film kryminalny

TTV

9.15 Dżentelmeni i wieśniacy **10.15** Gogglebox. Przed telewizorem **11.00** SOS Ekipy w akcji **12.00** Kartoteka **13.05** Made in Maroko **13.50** Idealna niania **14.30** Wife Swap. **15.45** Express **16.05** Uwaga! **16.25** Defacto **17.10** O mały włos... **17.45** Express **18.05** Usterka **18.40** Damy i wieśniaczki. PL **19.45** Express **20.10** Uwaga! po Uwadze **21.10** Świat bez fikcji 15 **21.45** Express **22.00** Gogglebox. Przed Telewizorem **23.45** Defacto

Poniedziałek, 12.11

TVN 7

5.10 **Ukryta prawda** – magazyn obyczajowy
6.10 **Sąd rodzinny** – program sądowy
7.05 **Szpital** – program obyczajowy
8.05 **Brzydula** – serial
8.35 **Brzydula** – serial
9.10 **Kryminalni** – serial
10.15 **Mango Telezakupy**
11.55 **Ukryta prawda** – program obyczajowy
12.55 **Sąd rodzinny** – program sądowy
13.55 **Sędzia Anna Maria Wesołowska**
14.55 **Szpital** – program obyczajowy
15.55 **Dr House VIII** – serial
16.50 **Kryminalni** – serial
17.55 **Brzydula** – serial
18.25 **Brzydula** – serial
19.00 **Ukryta prawda** – program obyczajowy
20.00 HIT **McFarland** – film obyczajowy, USA 2015, reż. Niki Caro, wyk. Kevin Costner, Carlos Pratts, Maria Bello, Hector Duran, Johnny Ortiz
22.35 **Kości** – serial
23.40 **Noc oczyszczenia** – film sensacyjny, USA 2013, reż. James DeMonaco, wyk. Ethan Hawke, Lena Headey, Max Burkholder, Adelaide Kane, Edwin Hodge
1.20 **Lista klientów** – serial
2.25 **Moc Magii**
4.35 **Druga strona medalu** – talk show

TV PULS

6.00 **Kontrakt na miłość** – telenowela
7.00 **Zbuntowany anioł** – telenowela
8.00 **Lombard: życie pod zastaw** – serial
9.00 **Gliniarz i prokurator** – serial
11.00 **Nash Bridges** – serial
12.00 **Kobra – oddział specjalny** – serial
13.00 **Agenci NCIS: Los Angeles** – serial
15.00 **Lombard: życie pod zastaw** – serial
15.55 **Kobra – oddział specjalny** – serial
18.00 **Lombard: życie pod zastaw** – serial
20.00 **Underworld: Ewolucja** – horror, USA 2006, reż. Len Wiseman, wyk. Bill Nighy, Derek Jacobi, Kate Beckinsale, Scott Speedman, Tony Curran
22.10 HIT **Ja, Frankenstein** – film fantasy, Australia, USA 2013, reż. Stuart Beattie, wyk. Aaron Eckhart, Bill Nighy, Miranda Otto, Yvonne Strahovski
0.00 **Regulamin zabijania** – thriller, USA 2000, reż. William Friedkin, wyk. Anne Archer, Ben Kingsley, Blair Underwood, Bruce Greenwood, Guy Pearce, Samuel L. Jackson, Tommy Lee Jones
2.35 **Taki jest świat**
3.15 **Biesiada na cztery pory roku**
4.40 **Z archiwum policji**
5.00 **Niesamowite!**

TV TRWAM

11.50 Kartka z kalendarza **11.55** Święty na każdy dzień **12.00** Anioł Pański **12.03** Informacje dnia **12.20** Wielcy Duchem - Jan Paweł II **13.20** Koncert życzeń **14.10** Lato marzeń **15.30** Mahajanga **15.50** Ma się rozumieć **16.00** Informacje dnia **16.10** Sanktuaria polskie **16.30** Zew natury **16.55** Świadkowie **17.20** Święty na każdy dzień **17.25** Kartka z kalendarza **17.30** Okiem kamery **18.00** Anioł Pański **18.05** Informacje dnia **18.15** Rozmowy niedokończone **19.25** Święty na każdy dzień **19.30** Jay Jay Odrzutowiec **19.45** Modlitwa z telefonicznym udziałem dzieci **20.00** Informacje dnia **20.20** Różaniec **20.50** Myśląc Ojczyzna **21.00** Apel Jasnogórski **21.20** Informacje dnia **21.40** Polski Punkt Widzenia **22.00** Stan bezpieczeństwa państwa **22.10** Mojżesz - 10 przykazań **23.00** Świadkowie zbrodni UPA **23.50** Lusaka Bauleni

TVP KULTURA

8.15 Studio Kultura - Rozmowy **8.35** Wdech - wydech - film dok. **9.20** Spokój - film TVP **11.00** Znak Orła - serial **11.40** Polskie drogi - serial **13.15** Studio Kultura - Rozmowy **13.30** Meta - film TVP **14.50** Szmaty czasu - widowisko artystyczne **15.05** Koszty inwentarza - widowisko artystyczne **15.30** Penderecki. Droga przez labirynt. - film dok. **16.25** Studio Kultura - Rozmowy **16.45** Zakochany anioł - komedia romantyczna **18.30** Chuligan Literacki **19.00** Polska szkoła animacji - 5 - film anim. **19.05** Katar - film anim. **19.15** Którędy po sztukę - Mieczysław Wejman **19.25** Zbigniew Makowski - reportaż **20.00** Informacje kulturalne **20.20** Geniusz - serial **21.20** Więcej niż fikcja - Dobry Amerykanin **23.10** Kronos - magazyn **23.50** Szczęście świata - film obyczajowy **1.40** Informacje kulturalne **2.00** Julia wraca do domu - dramat obyczajowy

TV6

6.00 Top 10 lista przebojów **7.00** Strażnik Teksasu **8.00** Medicopter 117 **9.00** Policjanci i Policjanci **10.00** Galileo **11.00** Dom nie do poznania **12.00** Miodowe lata **13.40** Sekrety sąsiadów **14.15** MacGyver **15.15** Diagnoza morderstwo **16.15** Drużyna A **17.15** Buffy, postrach wampirów **18.15** Miodowe lata **20.00** Galileo **21.00** CSI: Kryminalne zagadki Miami **22.00** CSI: Kryminalne zagadki Miami **22.55** BloodRayne - horror, Niemcy, USA

eprasa.pl dd76097676

TVP 1

8.00 Wiadomości, Pogoda
8.15 Kwadrans polityczny
8.30 Alarm! - magazyn
8.55 Ranczo s.VII (84) - serial
9.55 Komisarz Alex s.I (6) - serial
10.50 Jeden z dziesięciu - teleturniej
11.30 Korona królów (124) - telenowela
12.00 Wiadomości
12.15 Agrobiznes
12.40 Magazyn Rolniczy
12.55 Macierzyństwo w świecie zwierząt. Maluchy - cykl dok.
13.50 Big Music Quiz - Kulisy - teleturniej muzyczny
14.00 Elif s.II (364) - serial
14.50 The Wall. Wygraj marzenia - Kulisy - teleturniej
15.00 Wiadomości, Pogoda
15.15 Alarm! - magazyn
15.35 Leśniczówka (55) - serial
16.05 Wieczna miłość (56) - serial
17.00 Teleexpress, Pogoda
17.30 Jaka to melodia?
18.00 Klan (3373) - telenowela
18.30 Korona królów (125) - telenowela
18.55 Jeden z dziesięciu - teleturniej
19.30 Wiadomości, Pogoda, Sport
20.30 Leśniczówka (56) - serial
21.00 Orły sportu (7) - reportaż
21.30 Big Music Quiz - Kulisy - teleturniej muzyczny
21.40 Kompania X s.II (10) - serial
22.35 Bullitt - film kryminalny, USA, 1968, reż. Peter Yates, wyk. Steve McQueen, Robert Vaughn, Jacqueline Bisset, Don Gordon
HIT
0.35 Czy świat oszalał? - Jej spowiedź - film dok.
1.45 Historia kina w Popielawach - film obyczajowy, Polska, reż. Jan Jakub Kolski, wyk. Krzysztof Majchrzak, Bartosz Opania, Grażyna Błęcka - Kolska, Michał Jasiński, Tomasz Krysiak
3.35 Ostatni naziści cz. 1. Polowanie na Doktora Śmierć - cykl dok.
4.35 Notacje - Andrzej Żydaczewski. Ocalić od zapomnienia - cykl dok.

TVP 2

5.30 Koło fortuny - teleturniej
6.05 M jak miłość (1397) - serial
7.00 To, co nas łączy - reportaż
7.20 Na sygnale (154) - Sztuka walki bez walki - serial
7.55 Pytanie na śniadanie
11.25 Rodzinka.pl s.II (51) - Golono - strzyżono - serial
11.55 Barwy szczęścia (1939) - serial
12.30 Koło fortuny - teleturniej
13.15 Cena miłości (76) - serial
14.10 Postaw na milion - teleturniej
15.10 M jak miłość (1397) - serial
16.00 Koło fortuny - teleturniej
16.35 Familiada - teleturniej
17.15 Łzy Cennet (52) - serial
18.00 Panorama, Pogoda, Sport
18.35 Rodzinka.pl s.X (200) - Zapisałaś w chmurze? - serial
19.05 Wszystko przed nami (87) - telenowela
19.35 Barwy szczęścia (1939) - serial
20.05 Program rozrywkowy
20.10 Barwy szczęścia (1940) - serial
20.40 Kulisy serialu

20.55 M jak miłość (1398) - serial
21.45 Kulisy serialu
21.55 Magazyn Ekspresu Reporterów
23.00 Świat bez fikcji - Dwa Światy, Polska, reż. Maciej Adamek
0.05 Rodzinka.pl (248) - serial
0.35 Syn - ep. 8 - serial
1.30 Czas śmierci (2) - serial
2.35 Magazyn Ekspresu Reporterów
3.40 Życie po zamachu - film dok.
4.45 Zakończenie programu

POLSAT

6.00 Nowy dzień z Polsat News
9.00 Malanowski i Partnerzy
10.00 Dzień, który zmienił moje życie
11.00 Dlaczego ja?
12.00 Gliniarze
13.00 Trudne sprawy
14.00 Pierwsza miłość
14.45 Dlaczego ja?
15.50 Wydarzenia, Pogoda
16.15 Interwencja
16.30 Na ratunek 112
17.00 Gliniarze
18.00 Pierwsza miłość
18.50 Wydarzenia, Sport, Pogoda
19.30 Świat według Kiepskich
20.05 Ślad

22.10 Kolekcjoner kości - thriller sensacyjny, USA, 1999, reż. Phillip Noyce, wyk. Denzel Washington, Ed O'Neill, Angelina Jolie, Queen Latifah - Wśród mieszkańców Nowego Jorku wybucha panika, kiedy dowiadują się, że w mieście grasuje psychopatyczny morderca. Zdesperowana policja prosi o pomoc w schwytaniu szaleńca, genialnego detektywa Lincolna Rhyma. Rhyme był kiedyś jednym z najlepszych kryminologów, ale odkąd w wyniku ciężkiego wypadku został całkowicie sparaliżowany, nie brał udziału w żadnej sprawie. W ujęciu mordercy pomaga mu młoda policjantka, Amelia.
HIT
0.50 Pan i pani Smith - komedia sensacyjny, USA, 2005, reż. Doug Liman, wyk. Brad Pitt, Angelina Jolie, Vince Vaughn, Adam Brody
3.30 Tajemnice losu

TVN

5.35 Mango - Telezakupy
6.50 Kuchenne rewolucje - program kulinarno - rozrywkowy
7.50 Doradca smaku
8.00 Dzień Dobry TVN - magazyn
11.00 Ukryta prawda - program obyczajowy
12.00 Szpital - program obyczajowy
13.00 Szkoła - serial
14.00 19 + - serial
14.30 Kuchenne rewolucje - program kulinarno - rozrywkowy - Magda Gessler jako ekspert kulinarny i biznesowy w kilka dni przeprowadza rewolucje, dając właścicielom restauracji gotową receptę na sukces.
15.30 Szkoła - serial
16.30 19 + - serial

17.00 Szpital - program obyczajowy
18.00 Ukryta prawda - program obyczajowy
19.00 Fakty, Sport, Pogoda
19.50 Uwaga! - program interwencyjny
20.10 Doradca smaku
20.15 Na Wspólnej - serial
20.55 Milionerzy
21.30 Diagnoza - serial
22.30 Kuba Wojewódzki - talk show
23.30 Superwizjer - magazyn reporterów
0.05 Ślub od pierwszego wejrzenia
1.05 36,6°C - magazyn medyczny
2.05 Masters of Sex - serial
3.20 Uwaga! - program interwencyjny
3.45 Moc Magii

SUPER POLSAT

6.00 Powiedz TAK! **7.00** Pozytywka SuperMagazyn **7.30** Scooby Doo i Brygada Detektywów **8.00** Pierwsza klasa **8.30** Pierwsza klasa **9.00** Nasz nowy dom **10.00** Chirurdzy **11.00** Powiedz TAK! **12.00** Przyjaciółki **13.00** SuperLudzie **13.30** Top Chef **15.00** Hell's Kitchen **16.30** Dancing with the Stars. Taniec z Gwiazdami **18.35** Flesz Integracja **18.40** Flesz Integracja **18.45** SuperLudzie Extra **18.55** Flesz Integracja **19.00** Chirurdzy **20.00** Nasz nowy dom **21.00** Zmartwychwstanie Adama - dramat wojenny, Izrael, Niemcy, USA, 2008, reż. Paul Schrader, wyk. Jeff Goldblum, Willem Dafoe, Tudor Rapiteanu **23.15** Belle - dramat kostiumowy, Wielka Brytania, 2013, reż. Amma Asante, wyk. Gugu Mbatha - Raw, Matthew Goode, Tom Wilkinson **1.30** Top Chef **3.00** Hell's Kitchen **4.30** Kabaretowa Ekstraklasa **5.00** Przyjaciółki

TVP SPORT

6.00 Piłka nożna - Liga Narodów. Polska - Włochy **8.05** Polska na Mundialu **8.35** Hokej na lodzie - NHL 2018 . Tampa Bay Lightning - Ottawa Senators 21 **11.55** Hokej na lodzie - Turniej EIHC. Polska - Dania **12.40** Boks - Gala Knock Out Promotion w Gliwicach **14.25** Boks - Gala Knock Out Promotion w Gliwicach - walka wieczoru. Artur Szpilka - Mariusz Wach **15.25** 4 - 4 - 2 - magazyn piłkarski **16.30** Gol Ekstra - felieton **18.00** Gol magazyn piłkarski **18.40** Piłka nożna - Zgrupowanie kadry w Gdańsku **19.25** Polska na Mundialu (5) **19.55** RETRO TVP SPORT - magazyn **22.00** Sportowy Wieczór **22.40** Hokej na lodzie - Turniej EIHC, Gdańsk. Podsumowanie **0.30** Hokej na lodzie - NHL 2018 - skróty meczów **1.00** Hokej na lodzie - NHL 2018 . Philadelphia Flyers - Florida Panthers 22 **4.00** Boks - World Boxing Super Series

Stopklatka

7.00 1000 sposobów na **7.55** Ciężarówką po antypodach **8.55** Wojny kontenerowe - serial **9.20** Scena Śmiechu **10.25** Rezydencja - serial **11.25** Castle - serial **12.25** Katastrofy w przestworzach - serial **14.15** Pogodowe Top 10 - serial **15.10** Sekrety luksusowych hoteli - serial **16.10** Niania - serial **17.05** Castle - serial **18.00** Klara i wszystko jasne - serial **19.15** Allo, Allo - serial **20.00** Largo Winch 2: Spisek - film sensacyjny **22.30** Minion - horror

TTV

10.15 Gogglebox. Przed telewizorem **11.00** SOS Ekipy w akcji **12.00** Kartoteka **13.05** Made in Maroko - serial **13.50** Idealna niania **14.30** Wife Swap. Ukraine 13 **15.45** Express **16.05** Uwaga! **16.25** Defacto **17.10** O mały włos... **17.45** Express **18.05** Usterka **18.40** Dżentelmeni i wieśniacy **19.45** Express **20.00** Orzeł czy Reszka **21.00** Królowe życia - serial **21.45** Express **22.00** Usterka **22.30** Nauka jazdy **23.05** Piękne i odważne **23.50** Defacto

Wtorek, 13.11

TVN 7

5.10 Ukryta prawda - magazyn obyczajowy
6.10 Sąd rodzinny - program sądowy
7.05 Szpital - program obyczajowy
8.05 Brzydula - serial
8.35 Brzydula - serial
9.10 Kryminalni - serial
10.15 Mango Telezakupy
11.55 Ukryta prawda - program obyczajowy
12.55 Sąd rodzinny - program sądowy
13.55 Sędzia Anna Maria Wesołowska
14.55 Szpital - program obyczajowy
15.55 Dr House VIII - serial
16.50 Kryminalni - serial
17.55 Brzydula - serial
18.25 Brzydula - serial
19.00 Ukryta prawda - program obyczajowy
20.00 Windykatorzy - film S - F, USA, Kanada 2010, reż. Miguel Sapochnik, wyk. Jude Law, Forest Whitaker, Alice Braga, Liev Schreiber, Carice van Houten
HIT
22.20 Szczęki - film sensacyjny, USA 1975, reż. Steven Spielberg, wyk. Roy Scheider, Robert Shaw, Richard Dreyfuss, Lorraine Gary, Murray Hamilton
0.55 Sposób na morderstwo - serial
1.55 Moc Magii
4.05 Druga strona medalu - talk show

TV PULS

6.00 Kontrakt na miłość - telenowela
7.00 Zbuntowany anioł - telenowela
8.00 Lombard: życie pod zastaw - serial
9.00 Gliniarz i prokurator - serial
11.00 Nash Bridges - serial
12.00 Kobra - oddział specjalny - serial
13.00 Agenci NCIS: Los Angeles - serial
15.00 Lombard: życie pod zastaw - serial
15.55 Kobra - oddział specjalny - serial
18.00 Lombard: życie pod zastaw - serial
20.00 Nikita - thriller sensacyjny, Francja, Włochy 1990, reż. Luc Besson, wyk. Anne Parillaud, Jean Reno, Marc Duret, Patrick Fontana, Tchéky Karyo
HIT
22.15 Ocalona - thriller, USA, Wielka Brytania 2015, reż. James McTeigue, wyk. Dylan McDermott, James D'Arcy, Milla Jovovich, Pierce Brosnan
0.15 Ucieczka gangstera - film sensacyjny, Japonia, USA 1994, reż. Roger Donaldson, wyk. Alec Baldwin, James Woods, Kim Basinger, Michael Madsen
2.30 Na jedwabnym szlaku
3.10 Na jedwabnym szlaku
3.55 Na jedwabnym szlaku
4.40 Z archiwum policji
5.00 Niesamowite!
5.25 Niesamowite!

TV TRWAM

12.00 Anioł Pański **12.03** Informacje dnia **12.20** Samuraj Chrystusa **13.40** Trwajmy przy sercu naszej Matki! **14.00** Mojżesz - 10 przykazań **14.50** Fatima - znak nadziei **15.30** Orłem być... **15.50** Ma się rozumieć **16.00** Informacje dnia **16.10** Jestem mamą **16.30** Kalejdoskop Młodych **16.50** Express Studencki **17.00** 100 cudownych miejsc na świecie. **17.10** Prosto o gospodarce **17.30** Okiem kamery **18.00** Anioł Pański **18.05** Informacje dnia **18.15** Rozmowy niedokończone **19.25** Święty na każdy dzień **19.30** Każdy maluch to potrafi **19.45** Modlitwa z telefonicznym udziałem dzieci **20.00** Informacje dnia **20.20** Różaniec **20.50** Myśląc Ojczyzna **21.00** Apel Jasnogórski **21.20** Informacje dnia **21.40** Polski Punkt Widzenia **22.00** Głos serca **22.40** Święty nie rodzi się po śmierci **23.45** Lusaka - City of Hope **23.55** Święty na każdy dzień

TVP KULTURA

8.00 Informacje kulturalne **8.15** Studio Kultura - Rozmowy **8.40** Oczy uroczne - film TVP **9.35** Powrót do Polski - film TVP **11.00** Polskie drogi - Obywatele GG - serial **12.30** Studio Kultura - Rozmowy **12.50** Sto minut wakacji - komedia **14.30** Taśmy Kultury - Ciągłość pracy - widowisko artystyczne **14.45** Taśmy Kultury - Gatunki rozrywki - widowisko artystyczne **15.05** Którędy po sztukę - Maerten van Heemskerck - magazyn **15.20** Bezmiar sprawiedliwości - dramat **17.35** Sauna - film obyczajowy **19.20** Kronos - magazyn kulturalno - społeczny **20.00** Informacje kulturalne **20.20** Teatr Telewizji - Konstytucja Trzeciego Maja - spektakl teatralny **21.55** Lekkie obyczaje - Foxfire - dramat **0.25** Dezerterzy - rozmowa **0.55** Młoda Polska - Szczękościsk - film dok. **1.40** My Filmujemy Naród! - film dok. **2.50** Informacje kulturalne

TV6

6.00 Top 10 lista przebojów **7.00** Strażnik Teksasu **8.00** Medicopter 117 **9.00** Policjantki i Policjanci **10.00** Galileo **11.00** Dom nie do poznania **12.00** Miodowe lata **12.55** Miodowe lata **13.40** Sekrety sąsiadów **14.15** MacGyver **15.15** Diagnoza morderstwo **16.15** Drużyna A **17.15** Buffy, postrach wampirów **18.15** Miodowe lata **20.00** Galileo **21.00** CSI: Kryminalne zagadki Miami **22.55** Robocop 2 - thriller sci - fi, USA, 1990, reż. Irvin Kershner

TVP 1

5.35 Elif s.II (364) - serial
6.35 Wieczna miłość (56) - serial
7.25 Jaka to melodia?
7.55 Agropogoda - magazyn
8.00 Wiadomości, Pogoda
8.15 Kwadrans polityczny
8.30 Alarm! - magazyn
8.55 Ranczo s.VII (84) - Słowa senatora - serial
9.55 Komisarz Alex s.I (6) - Morderstwo doskonałe - serial
10.50 Jeden z dziesięciu - teleturniej
11.30 Korona królów (125) - telenowela
12.00 Wiadomości
12.15 Agrobiznes
12.35 Agropogoda - magazyn
12.40 Rok w ogrodzie Extra - magazyn
12.55 Macierzyństwo w świecie zwierząt. Dorastanie - cykl dok.
13.45 The Wall. Wygraj marzenia - Kulisy - teleturniej
14.00 Elif s.II (365) - serial
15.00 Wiadomości, Pogoda
15.15 Alarm! - magazyn
15.35 Leśniczówka (56) - serial
16.05 Wieczna miłość (57) - serial
17.00 Teleexpress, Pogoda
17.30 Jaka to melodia?
18.00 Klan (3374) - telenowela
18.30 Korona królów (126) - telenowela
18.55 Jeden z dziesięciu - teleturniej
19.30 Wiadomości, Pogoda, Sport
20.30 Leśniczówka (57) - serial
21.00 Wielki Test. 100 lat Niepodległości
22.25 Na własne oczy - Tajemnice początków Polski - Droga do Królestwa - film dok.
23.35 Bez tożsamości (13) - serial
0.20 Kompania X s.II (10) - serial
1.15 Orły sportu (7) - reportaż
1.40 wojsko - polskie.pl (36) - reportaż
2.15 Bullitt - film kryminalny, USA, reż. Peter Yates, wyk. Steve McQueen, Robert Vaughn, Jacqueline Bisset
4.15 Notacje - ks. Kazimierz Suder. W drelichach i koloratce
4.25 Zakończenie dnia

TVP 2

5.25 Koło fortuny - teleturniej
6.00 M jak miłość (1398) - serial
6.55 Pożyteczni.pl - magazyn
7.20 Na sygnale (155) - Prawdziwa matka - serial
7.55 Pytanie na śniadanie
11.00 Panorama
11.05 Pogoda Flesz
11.10 Pytanie na śniadanie Extra
11.25 Rodzinka.pl s.II (52) - Kociaki domowe - serial
11.55 Barwy szczęścia (1940) - serial
12.30 Koło fortuny - teleturniej
13.15 Cena miłości (77) - serial
14.10 Postaw na milion - teleturniej
15.10 M jak miłość (1398) - serial
16.00 Koło fortuny - teleturniej
16.35 Familiada - teleturniej
17.10 Łzy Cennet (53) - serial
18.00 Panorama
18.25 Pogoda
18.30 Sport Telegram
18.35 Rodzinka.pl s.X (201) - Upiorne urodziny - serial
19.05 Wszystko przed nami (88) - telenowela
19.35 Barwy szczęścia (1940) - serial
20.10 Barwy szczęścia (1941) - serial
20.40 Kulisy serialu
20.55 Na dobre i na złe (720) - serial
21.55 Na sygnale (206) - Bez odbioru - serial
22.35 Kino relaks - Facet na miarę - komedia romantyczna, Francja, reż. Laurent Tirard, wyk. Jean Dujardin, Virginie Efira, Cedric Kahn, Stephanie Papanian
HIT
0.20 O mnie się nie martw - s. IX (9) - serial
1.20 Defekt (2) - serial
2.20 Świat bez tajemnic - Planowanie rodziny po chińsku - cykl dok.
2.50 Świat bez tajemnic - Tortury a terroryzm - czy cel uświęca środki? - cykl dok.
3.30 Codzienna 2 m. 3 (20) - serial
4.00 Codzienna 2 m. 3 (21) - serial
4.30 Zakończenie dnia

POLSAT

6.00 Nowy dzień z Polsat News
9.00 Malanowski i Partnerzy
10.00 Dzień, który zmienił moje życie
11.00 Dlaczego ja?
12.00 Gliniarze
13.00 Trudne sprawy
14.00 Pierwsza miłość
14.45 Dlaczego ja?
15.50 Wydarzenia, Pogoda
16.15 Interwencja
16.30 Na ratunek 112
17.00 Gliniarze
18.00 Pierwsza miłość
18.50 Wydarzenia, Sport, Pogoda
19.30 Świat według Kiepskich

20.40 Pan i pani Smith - komedia sensacyjny, USA, 2005, reż. Doug Liman, wyk. Brad Pitt, Angelina Jolie, Vince Vaughn, Adam Brody - John i Jane Smith są zwyczajnym małżeństwem ze sporym stażem, wiodącym ustabilizowany, żeby nie powiedzieć nudny żywot w uroczym domu na przedmieściach. Funkcjonują bez większych zgrzytów, wzlotów czy upadków, ale nie da się ukryć, że codzienna rutyna obojgu za bardzo nie służy. W tajemnicy przed sobą John i Jane Smith są też płatnymi zabójcami, których skuteczność i profesjonalizm są szeroko doceniane i wysoko opłacane.
HIT
23.10 Kac Wawa - komedia, Polska, 2012, reż. Łukasz Karwowski, wyk. Borys Szyc, Sonia Bohosiewicz, Antoni Pawlicki, Michał Milowicz
1.30 Lot - dramat, USA, 2012
4.15 Kabaretowa Ekstraklasa

TVN

5.10 Uwaga! - program interwencyjny
5.35 Mango - Telezakupy
6.50 Kuchenne rewolucje - program kulinarno - rozrywkowy
7.50 Doradca smaku
8.00 Dzień Dobry TVN - magazyn
11.00 Ukryta prawda - program obyczajowy
12.00 Szpital - program obyczajowy
13.00 Szkoła - serial
14.00 19 + - serial
14.30 Kuchenne rewolucje - program kulinarno - rozrywkowy
15.30 Szkoła - serial
16.30 19 + - serial
17.00 Szpital - program obyczajowy
18.00 Ukryta prawda - program obyczajowy
19.00 Fakty, Sport, Pogoda
19.49 Raport smogowy - informacje
19.50 Uwaga! - program interwencyjny
20.10 Doradca smaku
20.15 Na Wspólnej - serial
20.55 Milionerzy
21.30 Ameryka Express

23.05 Klucz do koszmaru - horror, USA 2005, reż. Iain Softley, wyk. Kate Hudson, Gena Rowlands, John Hurt, Peter Sarsgaard, Joy Bryant
HIT
1.15 Oszuści - serial
2.15 Uwaga! - program interwencyjny
2.45 Moc Magii

SUPER POLSAT

6.00 Powiedz TAK! **7.00** Flesz Integracja **7.05** Flesz Integracja **7.10** SuperLudzie Extra **7.20** Flesz Integracja **7.30** Scooby Doo i Brygada Detektywów **8.00** Pierwsza klasa **9.00** Nasz nowy dom **10.00** Chirurdzy **11.00** Powiedz TAK! **12.00** Przyjaciółki **13.00** Flesz Integracja **13.10** SuperLudzie Extra **13.20** Flesz Integracja **13.30** Top Chef **15.00** Hell's Kitchen **16.30** Umów się ze mną. Take Me Out **18.00** Taxi kasa **18.30** SuperLudzie **19.00** Chirurdzy **20.00** Nasz nowy dom **21.00** Belle - dramat kostiumowy, Wielka Brytania, 2013, reż. Amma Asante, wyk. Gugu Mbatha - Raw, Matthew Goode, Tom Wilkinson, Lauren Julien - Box **23.10** Wygnani - dramat sensacyjny, Hongkong, 2006, reż. Johnnie To, wyk. Anthony Wong Chau - Sang, Francis Ng, Simon Yam, Nick Cheung **1.30** Top Chef **3.00** Hell's Kitchen **4.30** Kabaretowa Ekstraklasa

TVP SPORT

6.00 Piłka nożna - Liga Narodów. Polska - Portugalia **8.05** Polska na Mundialu **8.35** Hokej na lodzie - NHL 2018 . Philadelphia Flyers - Florida Panthers 22 **10.35** Tenis ziemny - Puchar Federacji - Finał. Czechy - USA **12.40** Pełnosprawni (275) - magazyn **13.15** Retro tvp sport - magazyn **15.10** Polska na Mundialu (6) **15.45** Skoki Narciarskie - Przed Pucharem Świata **16.30** Piłka nożna - Zgrupowanie kadry w Gdańsku **18.00** Przed startem Ligi Narodów **19.55** Piłka nożna - Liga Narodów. skróty meczów. Włochy - Polska, Polska - Portugalia i Polska - Włochy **21.00** Sport w Polsce - sto lat historii - film dok. **22.00** Sportowy Wieczór **22.40** Piłka nożna - Liga Narodów. Polska - Włochy **0.50** Boks - Gala Knock Out Promotion w Gliwicach **2.35** Boks - Gala Knock Out Promotion w Gliwicach

TTV

10.15 Gogglebox. Przed telewizorem **11.00** SOS Ekipy w akcji **12.00** Kartoteka **13.05** Ostre cięcie **13.50** Idealna niania **14.30** Damy i wieśniaczki. Rosja **15.45** Express **16.05** Uwaga! **16.25** Defacto **17.10** Cała prawda o jedzeniu **17.45** Express **18.05** Ostre cięcie **18.50** Piękne i odważne **19.35** Pilna Usterka **19.45** Express **20.05** Nauka jazdy **20.40** Dżentelmeni i wieśniacy **21.45** Express **22.00** Usterka 10 **22.30** Gogglebox. Przed telewizorem

Środa, 14.11

TVN 7

5.10 Ukryta prawda - magazyn obyczajowy
6.10 Sąd rodzinny - program sądowy
7.05 Szpital - program obyczajowy
8.05 Brzydula - serial
8.35 Brzydula - serial
9.10 Kryminalni - serial
10.15 Mango Telezakupy
11.55 Ukryta prawda - program obyczajowy
12.55 Sąd rodzinny - program sądowy
13.55 Sędzia Anna Maria Wesołowska
14.55 Szpital - program obyczajowy
15.55 Dr House VIII - serial
16.50 Kryminalni - serial
17.55 Brzydula - serial
18.25 Brzydula - serial
19.00 Ukryta prawda - program obyczajowy
20.00 Pozdrowienia z Paryża - film sensacyjny, Francja 2010, reż. Pierre Morel, wyk. John Travolta, Jonathan Rhys Meyers, Kasia Smutniak, Richard Durden, Amber Rose Revah
HIT
21.55 Morderstwo z miłości - film fabularny, Niemcy 2016
0.25 Windykatorzy - film S - F, USA, Kanada 2010, reż. Miguel Sapochnik, wyk. Jude Law, Forest Whitaker, Alice Braga, Liev Schreiber, Carice van Houten
2.50 Moc Magii

TV PULS

6.00 Kontrakt na miłość - telenowela
7.00 Zbuntowany anioł - telenowela
8.00 Lombard: życie pod zastaw - serial
9.00 Gliniarz i prokurator - serial
11.00 Nash Bridges - serial
12.00 Kobra - oddział specjalny - serial
13.00 Agenci NCIS: Los Angeles - serial
15.00 Lombard: życie pod zastaw - serial
15.55 Kobra - oddział specjalny - serial
18.00 Lombard: życie pod zastaw - serial
20.00 Snajper: Kolejne starcie - film akcji, USA 2011, reż. Claudio Faeh, wyk. Annabel Wright, Billy Zane, Chad Michael Collins, Richard Sammel
HIT
21.50 Regulamin zabijania - thriller, USA 2000, reż. William Friedkin, wyk. Anne Archer, Ben Kingsley, Blair Underwood, Bruce Greenwood, Guy Pearce, Samuel L. Jackson, Tommy Lee Jones
0.15 Wikingowie - serial
1.15 Flash - serial
2.10 Na jedwabnym szlaku
2.55 Na jedwabnym szlaku
3.20 Menu na miarę
4.00 Taki jest świat
5.00 Niesamowite!
5.25 Niesamowite!

TV TRWAM

9.50 20 lat dla świata. Serca nie oszukasz **10.00** Audiencja Generalna **11.00** Świat na wyciągnięcie ręki **11.25** Myśląc Ojczyzna **11.40** Prosto o gospodarce **12.00** Anioł Pański **12.03** Informacje dnia **12.20** Kościół 24 h **13.15** Effetha - okno na świat **14.00** Głos serca **14.40** Edward Stachura z tego świata **15.25** Dusza Tunezyjska **15.50** Ma się rozumieć **16.00** Informacje dnia **16.10** Na zdrowie **16.30** U Matki Boskiej na ordynansach **17.00** Po stronie prawdy **18.00** Anioł Pański **18.05** Informacje dnia **18.15** Rozmowy niedokończone **19.25** Święty na każdy dzień **19.30** Przygody Monster Trucków **19.45** Modlitwa z telefonicznym udziałem dzieci **20.00** Informacje dnia **20.20** Różaniec **20.50** Myśląc Ojczyzna **21.00** Apel Jasnogórski **21.20** Informacje dnia **21.40** Polski Punkt Widzenia **22.00** Geniusz Stworzenia **23.15** Lodowa podróż

TVP KULTURA

8.00 Informacje kulturalne **8.15** Studio Kultura - Rozmowy **8.35** Stwór - film kr.metr. **9.10** Sauna - film obyczajowy **11.00** Polskie drogi - serial **12.35** Studio Kultura - Rozmowy **12.55** Szczęśliwego Nowego Jorku - film obyczajowy **14.35** Którędy po sztukę - Maerten van Heemskerck **14.45** Kobiece inspiracje - widowisko artystyczne **15.00** Odruchy serca - widowisko artystyczne **15.25** Legendy Rocka - KISS s. 5 - cykl dok. **16.20** Przyjęcie na dziesięć osób plus trzy - film TVP **17.30** Zniewożona ziemia Land of Oblivion - dramat **19.25** Dezerterzy - rozmowa **20.00** Informacje kulturalne **20.20** Filmowa Polska - Męskie sprawy - dramat **22.10** Pegaz **22.50** Ziemia, planeta ludzi - MappaMundi - film anim. **23.50** Lekkie obyczaje - Foxfire - dramat **2.15** Informacje kulturalne **2.35** Rajska jabłoń - film obyczajowy **5.50** Zakończenie dnia

TV6

6.00 Top 10 lista przebojów **7.00** Strażnik Teksasu **8.00** Medicopter 117 **9.00** Policjantki i Policjanci **10.00** Galileo **11.00** Dom nie do poznania **12.00** Miodowe lata **13.40** Sekrety sąsiadów **14.15** MacGyver **15.15** Diagnoza morderstwo **16.15** Drużyna A **17.15** Buffy, postrach wampirów **18.15** Miodowe lata **20.00** Galileo **21.00** CSI: Kryminalne zagadki Miami **22.00** CSI: Kryminalne zagadki Miami **23.00** Paparazzi - thriller sensacyjny, USA

eprasa.pl dd76097676

TVP 1

5.35 Elif s.II (365) - serial
6.30 Wieczna miłość (57) - serial
7.25 Jaka to melodia?
7.55 Agropogoda - magazyn
8.00 Wiadomości, Pogoda
8.15 Kwadrans polityczny
8.30 Alarm! - magazyn
8.55 Ranczo s.VII (85) - Pojedynek czarownic - serial
9.55 Komisarz Alex s.I (7) - Śmiertelnie dobry plan - serial
10.50 Jeden z dziesięciu - teleturniej
11.30 Korona królów (126) - telenowela
12.00 Wiadomości
12.15 Agrobiznes
12.35 Agropogoda - magazyn
12.40 Magazyn Rolniczy
12.55 Macierzyństwo w świecie zwierząt. Krok w dorosłość - cykl dok.
14.00 Elif s.II (366) - serial
14.50 The Wall. Wygraj marzenia - Kulisy - teleturniej
15.00 Wiadomości, Pogoda
15.15 Alarm! - magazyn
15.35 Leśniczówka (57) - serial
16.05 Wieczna miłość (58) - serial
17.00 Teleexpress, Pogoda
17.25 Jaka to melodia?
17.50 Piłka nożna - Mecz towarzyski. Polska - Czechy
19.50 Wiadomości, Pogoda, Sport
20.35 Ojciec Mateusz s.XX (261) - Tajemnica chemika - serial
21.35 Sprawa dla reportera
22.25 Magazyn śledczy
23.00 The Wall. Wygraj marzenia - Kulisy - teleturniej
23.05 Magazyn kryminalny 997
23.50 Ocaleni - reality show
1.00 Tanie Dranie - Moroz i Kłopotowski komentują świat
1.40 Bez tożsamości (4) - serial
2.30 Sprawa dla reportera
3.25 Magazyn śledczy
3.55 Notacje - Maria Dudkiewicz. Droga na zesłanie - cykl dok.
4.15 Zakończenie dnia

POLSAT

6.00 Nowy dzień z Polsat News
9.00 Malanowski i Partnerzy
10.00 Dzień, który zmienił moje życie
11.00 Dlaczego ja?
12.00 Gliniarze
13.00 Trudne sprawy
14.00 Pierwsza miłość
14.45 Dlaczego ja?
15.50 Wydarzenia, Pogoda
16.15 Interwencja
16.30 Na ratunek 112
17.00 Gliniarze
18.00 Pierwsza miłość
18.50 Wydarzenia, Sport, Pogoda
19.30 Świat według Kiepskich
20.05 Nasz nowy dom
21.10 Przyjaciółki

22.10 HIT **Lot** - dramat, USA, 2012, reż. Robert Zemeckis, wyk. Nadine Velazquez, Denzel Washington, Carter Cabassa, Adam C. Edwards - Kapitan linii lotniczych William "Whip" Whitaker jest uzależniony od alkoholu. Rozwiódł się z żoną. Prawie nie utrzymuje kontaktów z synem. Wiecznego kaca leczy kokainą, wódką i aspiryną, które stawiają go na nogi przed kolejnym lotem. Pewnego dnia, po upojnej nocy w towarzystwie stewardessy, maszyna, którą steruje ma awarię. Whipowi cudem udaje się wylądować. Ocala tym samym 96 osób z 102 obecnych na pokładzie. Zostaje okrzyknięty bohaterem.
1.00 Zakończenie programu

SUPER POLSAT

6.00 Powiedz TAK! **7.00** Pozytywka SuperMagazyn **7.30** Scooby Doo i Brygada Detektywów **8.00** Pierwsza klasa **8.30** Pierwsza klasa **9.00** Nasz nowy dom **10.00** Chirurdzy **11.00** Powiedz TAK! **12.00** Przyjaciółki **13.00** Pozytywka SuperMagazyn **13.30** Top Chef **15.00** Hell's Kitchen **16.30** Wyspa przetrwania **18.30** Pozytywka SuperMagazyn **19.00** Chirurdzy **20.00** Jednostka 19 **21.00** Wygnani - dramat sensacyjny, Hongkong, 2006, reż. Johnnie To, wyk. Anthony Wong Chau - Sang, Francis Ng, Simon Yam, Nick Cheung Rok 1998, schyłek portugalskiej epoki kolonialnej w Makao, które właśnie przechodzi pod protektorat Chin. **23.30** Skradziony notes - komedia obyczajowa, USA, 2006, reż. Scott Lew, wyk. Patrick Fugit, Olivia Wilde, Fran Kranz, John Cho **1.00** Przerwa techniczna

Stopklatka

7.55 Ciężarówką po antypodach - serial **8.55** Lombard Chicago: wszystko pod zastaw - serial **9.20** Scena Śmiechu **10.25** Rezydencja - serial **11.25** Castle - serial **12.25** Katastrofy w przestworzach - serial **14.15** Pogodowe Top 10 - serial **15.10** Sekrety luksusowych hoteli - serial **16.10** Niania - serial **17.05** Castle - serial **18.00** Klara i wszystko jasne - serial **19.15** Allo, Allo - serial **20.00** Ciało - czarna komedia **22.05** Lektor - melodramat

TVP 2

5.20 Koło fortuny - teleturniej
5.55 Na dobre i na złe (720) - serial
6.50 Operacja Zdrowie!
7.20 Na sygnale (156) - Słaba płeć - serial
7.55 Pytanie na śniadanie
10.20 Pytanie na śniadanie - zapowiedź
11.00 Panorama
11.05 Pogoda Flesz
11.10 Pytanie na śniadanie Extra
11.25 Rodzinka.pl s.III (53) - Praca, dom, kanapki - serial
11.55 Barwy szczęścia (1941) - serial
12.30 Koło fortuny - teleturniej
13.15 Cena miłości (78) - serial
14.10 Nabożeństwo Ekumeniczne
15.05 Na dobre i na złe (720) - serial
16.00 Koło fortuny - teleturniej
16.35 Familiada - teleturniej
17.10 Łzy Cennet (54) - serial
18.00 Panorama
18.25 Pogoda
18.30 Sport Telegram
18.35 Rodzinka.pl s.X (202) - Suknia teściowej? - serial
19.05 Wszystko przed nami (89) - telenowela
19.35 Barwy szczęścia (1941) - serial
20.10 Barwy szczęścia (1942) - serial
20.45 Doktor Foster s.II (6) - serial
21.50 HIT **Mów mi Dave** - komedia, USA, reż. Brian Robbins, wyk. Eddie Murphy, Elizabeth Banks, Gabrielle Union, Scott Caan, Ed Helms
23.20 Na sygnale (206) - Bez odbioru - serial
23.55 Facet na miarę - komedia romantyczna , Francja, reż. Laurent Tirard, wyk. Jean Dujardin, Virginie Efira, Cedric Kahn, Stephanie Papanian
1.40 Grupa specjalna "Kryzys" (10) - serial
2.50 Art Noc - Kobieta niejedno ma imię - koncert
3.45 Zakończenie dnia

TVN

5.10 Uwaga! - program interwencyjny
5.35 Mango - Telezakupy
6.50 Kuchenne rewolucje - program kulinarno - rozrywkowy
7.50 Doradca smaku
8.00 Dzień Dobry TVN - magazyn
11.00 Ukryta prawda - program obyczajowy
12.00 Szpital - program obyczajowy
13.00 Szkoła - serial
14.00 19 + - serial
14.30 Kuchenne rewolucje - program kulinarno - rozrywkowy
15.30 Szkoła - serial
16.30 19 + - serial
17.00 Szpital - program obyczajowy
18.00 Ukryta prawda - program obyczajowy
19.00 Fakty, Sport, Pogoda
19.49 Raport smogowy - informacje
19.50 Uwaga! - program interwencyjny
20.10 Doradca smaku
20.15 Na Wspólnej - serial
20.55 Milionerzy
21.30 Kuchenne rewolucje - program kulinarno - rozrywkowy

22.30 HIT **Jeszcze raz** - komedia, Polska 2008, reż. Mariusz Malec, wyk. Danuta Stenka, Jan Frycz, Przemysław Cypryański, Anna Antonowicz, Lech Mackiewicz
0.25 Pod powierzchnią - serial
1.30 Kobieta na krańcu świata
2.05 Uwaga! - program interwencyjny
2.30 Moc Magii

TVP SPORT

6.00 Piłka nożna - Liga Narodów. Polska - Włochy **8.05** Polska na Mundialu **8.35** Skoki Narciarskie - PŚ - Wisła - konkurs drużynowy **10.30** Snooker - Champion of Champions 2018 - Finał 2 **11.45** Snooker - Champion of Champions 2018 - Finał 2 **13.00** Przed startem Ligi Narodów - magazyn **15.00** Skoki Narciarskie - Przed Pucharem Świata - meldunek z Wisły **16.00** Piłka nożna - reprezentacja Polski - studio **17.25** Piłka nożna - Mecz towarzyski. Polska - Czechy **17.50** Piłka nożna - Mecz towarzyski. Polska - Czechy **21.35** Sportowy Wieczór **22.15** Piłka nożna - Mecz towarzyski. Polska - Czechy **23.20** Piłka nożna - Mecz towarzyski. Polska - Czechy **0.20** ESL - świat esportu (29) **0.55** RETRO TVP SPORT - magazyn **2.55** Snooker - Champion of Champions 2018 - Finał 2 **4.10** Snooker - Champion of Champions 2018 - Finał 2

TTV

12.00 Kartoteka **13.00** Pilna Usterka **13.10** Ostre cięcie **14.00** Idealna niania **14.40** Ostatnia szansa **15.45** Express **16.05** Uwaga! **16.25** Defacto **17.10** Cała prawda o jedzeniu **17.45** Express **18.05** Usterka **18.40** Gogglebox. Przed Telewizorem **19.45** Express **20.00** Między nami **20.35** Druga twarz **21.45** Express **22.00** Defacto **22.30** Piękne i odważne **23.15** Kossakowski. Wtajemniczenie **23.45** Dzień, w którym pojawiła się forsa

Czwartek, 15.11

TVN 7

5.10 Ukryta prawda - magazyn obyczajowy
6.10 Sąd rodzinny - program sądowy
7.05 Szpital - program obyczajowy
8.05 Brzydula - serial
8.35 Brzydula - serial
9.10 Kryminalni - serial
10.15 Mango Telezakupy
11.55 Ukryta prawda - program obyczajowy
12.55 Sąd rodzinny - program sądowy
13.55 Sędzia Anna Maria Wesołowska
14.55 Szpital - program obyczajowy
15.55 Dr House VIII - serial
16.50 Kryminalni - serial
17.55 Brzydula - serial
18.25 Brzydula - serial
19.00 Ukryta prawda - program obyczajowy
20.00 HIT **Błękitna fala** - film obyczajowy, USA, Niemcy 2002, reż. John Stockwell, wyk. Kate Bosworth, Matthew Davis, Michelle Rodriguez, Sanoe Lake, Mika Boorem
22.15 Porwani - serial
23.15 To skomplikowane - komedia, USA, Japonia 2009, reż. Nancy Meyers, wyk. Meryl Streep, Steve Martin, Alec Baldwin, John Krasinski, Lake Bell, Mary Kay Place, Rita Wilson
1.45 Moc Magii
3.55 Druga strona medalu - talk show
4.25 Druga strona medalu - talk show

TV PULS

6.00 Kontrakt na miłość - telenowela
7.00 Zbuntowany anioł - telenowela
8.00 Lombard: życie pod zastaw - serial
9.00 Gliniarz i prokurator - serial
10.00 Gliniarz i prokurator - serial
11.00 Nash Bridges - serial
12.00 Kobra - oddział specjalny - serial
13.00 Agenci NCIS: Los Angeles - serial
14.00 Agenci NCIS: Los Angeles - serial
15.00 Lombard: życie pod zastaw - serial
15.55 Kobra - oddział specjalny - serial
17.00 Kobra - oddział specjalny - serial
18.00 Lombard: życie pod zastaw - serial
20.00 HIT **Straszny film 4** - komedia, USA 2006, reż. David Zucker, wyk. Anna Faris, Bill Pullman, Michael Madsen, Regina Hall, Craig Bierko, Leslie Nielsen, Carmen Electra
21.45 Kłamca, kłamca - komedia, USA 1997, reż. Tom Shadyac, wyk. Cary Elwes, Jennifer Tilly, Jim Carrey, Maura Tierney
23.25 Seksualni, niebezpieczni - komedia, Wielka Brytania 2011, reż. Ben Palmer, wyk. Blake Harrison, James Buckley, Joe Thomas, Simon Bird
1.20 Następny proszę!, Polska 2018
2.20 Kuchnia na Maksa - serial
3.45 Taki jest świat
4.20 Menu na miarę
5.00 Niesamowite!

TV TRWAM

12.00 Anioł Pański **12.03** Informacje dnia **12.20** Po stronie prawdy **13.20** Z wiarą na głęboką wodę **14.00** Geniusz Stworzenia **15.15** Kruszynka **15.50** Ma się rozumieć **16.00** Informacje dnia **16.10** Z wędką nad wodę **16.35** Porady Medyczne Bonifratrów **17.00** Przegląd Tygodnika Rodzin Katolickich "Źródło" **17.05** Alternatywa dla in vitro **17.25** Kartka z kalendarza **17.30** Okiem kamery **18.00** Anioł Pański **18.05** Informacje dnia **18.15** Rozmowy niedokończone **19.25** Przegląd katolickiego tygodnika "Niedziela" **19.30** Jezus - Królestwo bez granic **20.00** Informacje dnia **20.20** Różaniec **20.50** Głos Polski **21.00** Apel Jasnogórski **21.20** Informacje dnia **21.40** Polski Punkt Widzenia **22.00** Wbrew wszelkim przeciwnościom - Wojownik o imieniu Kahalani **22.30** Z wędką nad wodę **23.00** Telewizyjny Uniwersytet Biblijny

TVP KULTURA

8.00 Informacje kulturalne **8.15** Studio Kultura - Rozmowy **8.30** Docent H. - film kr.metr. **9.00** Znieważona ziemia Land of Oblivion - dramat **11.00** Polskie drogi - serial **12.20** Studio Kultura - Rozmowy **12.40** Mała wielka miłość - film obyczajowy **14.45** Szkoła ignorancji - widowisko artystyczne **14.55** Dobre początki - widowisko artystyczne **15.15** Informacje kulturalne **15.40** Mistrz - dramat **17.10** U Pana Boga za piecem - komedia **18.55** Którędy po sztukę - Mieczysław Wejman - **19.05** Pegaz **19.45** Nieprawdopodobnie elastyczny człowiek - film anim. **19.50** Nie trać głowy - film anim. **20.00** Informacje kulturalne **20.20** Front zachodni 1918 - dramat **22.10** Pojedynki stulecia **22.40** Portrety - Klucz do Salvadora Dalego - film dok. **23.50** Scena Klasyczna - Duo Granat - Tamara Granat&Adrian Kreda - koncert

TV6

6.00 Top 10 lista przebojów **7.00** Strażnik Teksasu **8.00** Medicopter 117 **9.00** Policjantki i Policjanci **10.00** Galileo **11.00** V.I.P. **12.00** Miodowe lata **12.55** Miodowe lata **13.40** Sekrety sąsiadów **14.15** MacGyver **15.15** Diagnoza morderstwo **16.15** Drużyna A **17.15** Buffy, postrach wampirów **18.15** Miodowe lata **19.05** Miodowe lata **20.00** Galileo **21.00** CSI: Kryminalne zagadki Miami **23.00** Megawąż - horror, USA, 2007, reż. Tibor Takács

TVP 1

5.40 Elif s.II (366) - serial
6.35 Wieczna miłość (58) - serial
7.25 Jaka to melodia?
7.55 Agropogoda - magazyn
8.00 Wiadomości, Pogoda
8.15 Kwadrans polityczny
8.30 Alarm! - magazyn
8.55 Ranczo s.VII (86) - Droga na szczyt - serial
9.55 Komisarz Alex s.I ((8) - Pierwsza nagroda - serial
10.50 Kulisy paryskiego luksusu - film dokumentalny
12.00 Wiadomości
12.15 Agrobiznes
12.30 Agropogoda - magazyn
12.35 Rok w zagrodzie
12.50 Chiński dziki zachód - serial dok.
13.50 The Wall. Wygraj marzenia - Kulisy - teleturniej
14.00 Elif s.II (367) - serial
15.00 Wiadomości, Pogoda
15.15 Alarm! - magazyn
15.35 Magazyn śledczy
16.05 Wieczna miłość (59) - serial
17.00 Teleexpress, Pogoda
17.30 Jaka to melodia?
17.55 Skoki Narciarskie - PŚ - Wisła - kwalifikacje
19.30 Wiadomości, Pogoda, Sport
20.35 The Wall. Wygraj marzenia - /45/ - teleturniej
21.30 Big Music Quiz - teleturniej muzyczny
22.35 HIT **Manchester by the Sea** - dramat, USA, reż. Kenneth Lonergan, wyk. Casey Affleck, Lucas Hedges, Michelle Williams, Kyle Chandler
1.00 Magazyn kryminalny 997
1.50 Ocaleni - reality show
2.55 Polska śmierć - film sensacyjny, Polska, reż. Waldemar Krzystek, wyk. Cezary Pazura, Agnieszka Pilaszewska, Jan Machulski, Henryk Bista, Andrzej Grabowski
4.25 Notacje - Alfred Daun "Złoty Zegarek" - cykl dok.
4.40 Zakończenie dnia

POLSAT

6.00 Nowy dzień z Polsat News
9.00 Malanowski i Partnerzy
10.00 Dzień, który zmienił moje życie
11.00 Dlaczego ja?
12.00 Gliniarze
13.00 Trudne sprawy
14.00 Pierwsza miłość
14.45 Dlaczego ja?
15.50 Wydarzenia, Pogoda
16.15 Interwencja
16.30 Na ratunek 112
17.00 Gliniarze
18.00 Pierwsza miłość
18.50 Wydarzenia, Sport, Pogoda
19.30 Świat według Kiepskich
20.05 World of Dance - Polska
22.05 The Story of My Life. Historia naszego życia

23.05 HIT **Czas próby** - thriller, 2016, reż. Craig Gillespie, wyk. Chris Pine, Casey Affleck, Ben Foster, Eric Bana - W lutym 1952 roku, w trakcie burzy, u wybrzeży Nowej Anglii rozbija się tankowiec SS Pendelton. Na powierzchni Atlantyku dryfuje jedynie część dziobowa statku z trzydziestoma osobami na pokładzie. Walkę z żywiołem podejmuje drugi mechanik, Ray Sybert, który przewodzi rozbitkom. Z portu w Chatham do akcji ratunkowej wyrusza czteroosobowy oddział straży przybrzeżnej.
1.45 Vendetta - film akcji, USA, 2015, reż. Jen Soska, wyk. Adrian Holmes, Benjamin Hollingsworth, Dean Cain, Matthew MacCaull
3.30 Tajemnice losu

SUPER POLSAT

6.00 Ameryka marzeń **7.00** Flesz Integracja **7.05** Flesz Integracja **7.10** SuperLudzie Extra **7.20** Flesz Integracja **7.30** Scooby Doo i Brygada Detektywów **8.00** Pierwsza klasa **8.30** Pierwsza klasa **9.00** Magazyn Atleci **9.35** Na desce - komedia romantyczna, **11.30** SuperLudzie **12.00** SuperLudzie **12.30** SuperLudzie **13.00** SuperLudzie **13.30** Taxi kasa **14.00** Przyjaciółki **15.00** Przyjaciółki **16.00** Przyjaciółki **17.00** Jednostka 19 **18.00** Kabaret na żywo **20.00** Festiwal magiczne zakończenie wakacji z Polsatem i RMF FM Kielce 2018 Przebój Lata RMF FM i POLSATU **21.25** Festiwal magiczne zakończenie wakacji z Polsatem i RMF FM Kielce 2018 Przebój Lata RMF FM i POLSATU **22.45** Zakładnik - thriller, USA **0.50** Kabaret na żywo **2.45** Kabaretowa Ekstraklasa **3.00** Gliniarze **4.00** Malanowski i Partnerzy **4.30** Malanowski i Partnerzy

Stopklatka

7.20 Stawka większa niż życie cz.1 - 2 - serial **9.45** Allo, Allo - serial **11.00** Rezydencja - serial **12.05** Katastrofy w przestworzach - serial **13.15** Krwawe opowieści z Europy - film dok. **14.20** Wojny kontenerowe - serial **15.10** Lombard Chicago: wszystko pod zastaw - serial **16.00** Niania - serial **17.00** Ostatni legion - dramat **19.00** Scena Śmiechu **20.00** Przebiegła gra - film akcji **21.55** Straszny piątek **21.55** Kłamstwo - thriller **23.55** Inny - horror

TVP 2

5.30 Koło fortuny - teleturniej
6.00 Egzamin z życia (12) - serial
6.50 Podróże z historią s.III (30) - Burzliwe dzieje Kresów
7.20 Na sygnale (157) - Punkt zwrotny - serial
7.55 Pytanie na śniadanie
11.25 Rodzinka.pl s.III (54) - Prawko - serial
11.55 Barwy szczęścia (1942) - serial
12.30 Koło fortuny - teleturniej
13.15 Cena miłości (79) - serial
14.00 Coś dla Ciebie - magazyn
14.30 Zakupy pod kontrolą s.II - reality show
15.00 Hity kabaretu - Drzwi i inne hity Kabaretu Moralnego Niepokoju
16.00 Koło fortuny - teleturniej
16.35 Familiada - teleturniej
17.10 Łzy Cennet (55) - serial
18.00 Panorama
18.25 Pogoda
18.30 Sport Telegram
18.35 Rodzinka.pl s.X (203) - Daj żonie palec...! - serial
19.05 Wszystko przed nami (90) - telenowela
19.35 Barwy szczęścia (1942) - serial
20.10 Barwy szczęścia (1943) - serial
20.45 O mnie się nie martw - s. IX (10) - serial
21.45 Rodzinka.pl (249) - serial
23.00 HIT **Róża** - dramat, Polska, reż. Wojciech Smarzowski, wyk. Agata Kulesza, Marcin Dorociński, Kinga Preis, Jacek Braciak, Marian Dziędziel, Edward Linde - Lubaszenko, Eryk Lubos, Lech Dyblik, Szymon Bobrowski, Andrzej Konopka
0.45 Wymarzony kawaler - komedia, USA, reż. Paul Fox, wyk. Dean Cain, Christina Cox, Jocelyne Loewen
2.20 Lot 192 - film fabularny, USA, reż. Nadeem Soumah, wyk. Justin Johnson, Dina Meyer, Victoria Pratt
3.55 Zakończenie dnia

TVN

5.10 Uwaga! - program interwencyjny
5.35 Mango - Telezakupy
6.50 Kuchenne rewolucje - program kulinarno - rozrywkowy
7.50 Doradca smaku
8.00 Dzień Dobry TVN - magazyn
11.00 Ukryta prawda - program obyczajowy
12.00 Szpital - program obyczajowy
13.00 Szkoła - serial
14.00 19 + - serial
14.30 Kuchenne rewolucje - program kulinarno - rozrywkowy
15.30 Szkoła - serial
16.30 19 + - serial
17.00 Szpital - program obyczajowy
18.00 Ukryta prawda - program obyczajowy
19.00 Fakty, Sport, Pogoda
19.49 Raport smogowy - informacje
19.50 Uwaga! - program interwencyjny

20.00 HIT **Fantastyczne zwierzęta i jak je znaleźć** - film przygodowy, USA, Wielka Brytania 2016, reż. David Yates, wyk. Eddie Redmayne, Katherine Waterston, Dan Fogler, Colin Farrell, Samantha Morton, Jon Voight, Johnny Depp
22.50 R.I.P.D.: Agenci z zaświatów - film sensacyjny, USA 2013, reż. Robert Schwentke, wyk. Jeff Bridges, Ryan Reynolds, Kevin Bacon, Mary - Louise Parker, Stephanie Szostak
0.45 Kuba Wojewódzki - talk show
1.45 Kuchenne rewolucje - program kulinarno - rozrywkowy
2.45 Uwaga! - program interwencyjny
3.00 Moc Magii

TVP SPORT

6.00 Piłka nożna - Mecz towarzyski. Polska - Czechy **7.25** Łyżwiarstwo szybkie - PŚ - Obihiro - dz. 1 **10.30** Sport w Polsce - 100 lat historii **11.30** Skoki Narciarskie - Przed Pucharem Świata **12.05** Skoki Narciarskie - PŚ - Wisła - konkurs indywidualny **13.50** Strongman - Liga Mistrzów (8) - relacja, Wielka Brytania **14.55** Piłka nożna - Liga Narodów. skróty meczów. Włochy - Polska, Polska - Portugalia i Polska - Włochy **16.00** Piłka nożna - Zgrupowanie kadry w Gdańsku **16.30** Skoki Narciarskie - PŚ - Wisła - kwalifikacje **18.00** Skoki Narciarskie - PŚ - Wisła - kwalifikacje **19.20** Skoki Narciarskie - PŚ - Wisła - kwalifikacje **20.00** RING TVP SPORT - magazyn **22.00** Sportowy Wieczór **22.40** Skoki Narciarskie - PŚ - Wisła - kwalifikacje **0.05** Łyżwiarstwo szybkie - PŚ - Obihiro - dz. 1, Holandia **1.30** Hokej na lodzie - NHL 2018 - skróty meczów

TTV

11.00 SOS Ekipy w akcji **12.00** Kartoteka **13.00** Pilna Usterka **13.10** Ostre cięcie **14.00** Idealna niania **14.40** Ostatnia szansa **15.45** Express **16.05** Uwaga! **16.25** DeFacto **16.45** Drzewo marzeń **17.45** Express **18.05** Cała prawda o jedzeniu 6. Best Of... **18.35** Mascara Boys **19.45** Express **20.00** DeFacto Extra **20.35** Damy i wieśniaczki. Rosja **21.45** Express **22.00** Królowe życia - serial **22.50** Królowe życia - serial **23.30** Nauka jazdy

Piątek, 16.11

TVN 7

5.10 Ukryta prawda - magazyn obyczajowy
6.10 Sąd rodzinny - program sądowy
7.05 Szpital - program obyczajowy
8.05 Brzydula - serial
8.35 Brzydula - serial
9.10 Kryminalni - serial
10.15 Mango Telezakupy
11.55 Ukryta prawda - program obyczajowy
12.55 Sąd rodzinny - program sądowy
13.55 Sędzia Anna Maria Wesołowska
14.55 Szpital - program obyczajowy
15.55 Dr House VIII - serial
16.50 Kryminalni - serial
17.55 Brzydula - serial
18.25 Brzydula - serial
19.00 Ukryta prawda - program obyczajowy
20.00 HIT **Polowanie na mysz** - komedia, USA 1997, reż. Gore Verbinski, wyk. Nathan Lane, Lee Evans, Vicki Lewis, Christopher Walken, Maury Chaykin, Eric Christmas
22.05 Szczęki - film sensacyjny, USA 1975, reż. Steven Spielberg, wyk. Roy Scheider, Robert Shaw, Richard Dreyfuss, Lorraine Gary, Murray Hamilton
0.35 Porwani - serial
1.35 Lista klientów - serial
2.35 Moc Magii

TV PULS

6.00 Kontrakt na miłość - telenowela
7.00 Zbuntowany anioł - telenowela
8.00 Lombard: życie pod zastaw - serial
9.00 Gliniarz i prokurator - serial
10.00 Gliniarz i prokurator - serial
11.00 Nash Bridges - serial
12.00 Kobra - oddział specjalny - serial
13.00 Agenci NCIS: Los Angeles - serial
14.00 Agenci NCIS: Los Angeles - serial
15.00 Lombard: życie pod zastaw - serial
15.55 Kobra - oddział specjalny - serial
17.00 Następny proszę!, Polska 2018
18.00 Lombard: życie pod zastaw - serial
20.00 HIT **22 kule** - film kryminalny, Francja 2010, reż. Richard Berry, wyk. Jean Reno, Jean - Pierre Darroussin, Kad Merad
22.15 Infiltrator - thriller, USA 2013, reż. Ric Roman Waugh, wyk. Benjamin Bratt, Dwayne Johnson, Jon Bernthal, Susan Sarandon
0.25 Spartakus: Wojna potępionych - serial
1.35 Spartakus: Wojna potępionych - serial
2.55 Biesiada na cztery pory roku
3.35 Biesiada na cztery pory roku
4.00 Menu na miarę
4.40 Z archiwum policji
5.00 Niesamowite!
5.25 Niesamowite!

TV TRWAM

10.00 Informacje dnia **10.15** Rozmowy niedokończone **11.25** Głos Polski **11.35** Kościół w potrzebie **12.00** Anioł Pański **12.03** Informacje dnia **12.20** Modlitwa o pokój **14.00** Bł. Maria Teresa Ledóchowska **14.55** Słowo Życia **15.00** Koronka do Bożego Miłosierdzia **15.20** Mocni w wierze **15.50** Ma się rozumieć **16.00** Informacje dnia **16.10** Siódmy sakrament **16.35** Świat na wyciągnięcie ręki. Podróż na Polinezję **17.00** Kościół w potrzebie **17.30** Okiem kamery **18.00** Anioł Pański **18.05** Informacje dnia **18.15** Westerplatte Młodych **18.55** Przegląd katolickiego tygodnika "Niedziela" **19.00** Warto zauważyć... w mijającym tygodniu **19.30** Latający dom **20.00** Informacje dnia **20.20** Różaniec **20.50** Myśląc Ojczyzna **21.00** Apel Jasnogórski **21.20** Informacje dnia **21.40** Polski Punkt Widzenia **22.00** Ziemia Obiecana **23.00** Wielcy duchem

TVP KULTURA

8.00 Informacje kulturalne **8.15** Studio Kultura - Rozmowy **8.35** Bardzo starzy oboje - film kr.metr. **9.10** U Pana Boga za piecem - komedia **11.00** Polskie drogi - serial **12.20** Studio Kultura - Rozmowy **12.40** 15. Wielkanocny Festiwal Ludwiga van Beethovena. K. Penderecki - Pasja wg św. Łukasza **14.10** Którędy po sztukę - Maerten van Heemskerck **14.20** Filmologia stosowana - widowisko artystyczne **14.30** Granice podróży - widowisko artystyczne **14.50** Mleczna droga - film TVP **16.35** Rekord świata - film TVP **17.50** Prognoza pogody - film TVP **19.25** Pojedynki stulecia **20.00** Informacje kulturalne **20.20** Sobowtór - dramat historyczny **23.10** Ewolucja hip hopu - Z undergroundu do mainstreamu - film dok. **0.05** Tygodnik Kulturalny **0.55** Front zachodni 1918 - dramat **2.40** Kino nocne - Nieproszony gość - dramat

TV6

6.00 Top 10 lista przebojów **7.00** Strażnik Teksasu **8.00** Medicopter 117 **9.00** 9. miesiąc **10.00** Galileo **11.00** V.I.P. **12.00** Miodowe lata **13.40** Sekrety sąsiadów **14.15** MacGyver **15.15** Diagnoza morderstwo **16.15** Drużyna A **17.15** Buffy, postrach wampirów **18.15** Miodowe lata **19.05** Miodowe lata **20.00** Galileo **21.00** CSI: Kryminalne zagadki Nowego Jorku **23.00** Ofiary losu - komedia, USA, 2000, reż. Scott Alexander, Larry Karaszewski

eprasa.pl dd76097676

TVP 1

5.35 **Elif s.II (365) -** serial
6.30 **Wieczna miłość (57) -** serial
7.25 **Jaka to melodia?**
7.55 **Agropogoda -** magazyn
8.00 **Wiadomości, Pogoda**
8.15 **Kwadrans polityczny**
8.30 **Alarm! -** magazyn
8.55 **Ranczo s.VII (85) - Pojedynek czarownic -** serial
9.55 **Komisarz Alex s.I (7) - Śmiertelnie dobry plan -** serial
10.50 **Jeden z dziesięciu -** teleturniej
11.30 **Korona królów (126) -** telenowela
12.00 **Wiadomości**
12.15 **Agrobiznes**
12.35 **Agropogoda -** magazyn
12.40 **Magazyn Rolniczy**
12.55 **Macierzyństwo w świecie zwierząt. Krok w dorosłość -** cykl dok.
14.00 **Elif s.II (366) -** serial
14.50 **The Wall. Wygraj marzenia - Kulisy -** teleturniej
15.00 **Wiadomości, Pogoda**
15.15 **Alarm! -** magazyn
15.35 **Leśniczówka (57) -** serial
16.05 **Wieczna miłość (58) -** serial
17.00 **Teleexpress, Pogoda**
17.25 **Jaka to melodia?**
17.50 **Piłka nożna - Mecz towarzyski. Polska - Czechy**
19.50 **Wiadomości, Pogoda, Sport**
20.35 **Ojciec Mateusz s.XX (261) - Tajemnica chemika -** serial
21.35 **Sprawa dla reportera**
22.25 **Magazyn śledczy**
23.00 **The Wall. Wygraj marzenia - Kulisy -** teleturniej
23.05 **Magazyn kryminalny 997**
23.50 **Ocaleni -** reality show
1.00 **Tanie Dranie - Moroz i Kłopotowski komentują świat**
1.40 **Bez tożsamości (4) -** serial
2.30 **Sprawa dla reportera**
3.25 **Magazyn śledczy**
3.55 **Notacje - Maria Dudkiewicz. Droga na zesłanie -** cykl dok.
4.15 **Zakończenie dnia**

TVP 2

5.20 **Koło fortuny -** teleturniej
5.55 **Na dobre i na złe (720) -** serial
6.50 **Operacja Zdrowie!**
7.20 **Na sygnale (156) - Słaba płeć -** serial
7.55 **Pytanie na śniadanie**
10.20 **Pytanie na śniadanie -** zapowiedź
11.00 **Panorama**
11.05 **Pogoda Flesz**
11.10 **Pytanie na śniadanie Extra**
11.25 **Rodzinka.pl s.III (53) - Praca, dom, kanapki -** serial
11.55 **Barwy szczęścia (1941) -** serial
12.30 **Koło fortuny -** teleturniej
13.15 **Cena miłości (78) -** serial
14.10 **Nabożeństwo Ekumeniczne**
15.05 **Na dobre i na złe (720) -** serial
16.00 **Koło fortuny -** teleturniej
16.35 **Familiada -** teleturniej
17.10 **Łzy Cennet (54) -** serial
18.00 **Panorama**
18.25 **Pogoda**
18.30 **Sport Telegram**
18.35 **Rodzinka.pl s.X (202) - Suknia teściowej? -** serial
19.05 **Wszystko przed nami (89) -** telenowela
19.35 **Barwy szczęścia (1941) -** serial
20.10 **Barwy szczęścia (1942) -** serial
20.45 **Doktor Foster s.II (6) -** serial
21.50 **Mów mi Dave -** komedia, USA, reż. Brian Robbins, wyk. Eddie Murphy, Elizabeth Banks, Gabrielle Union, Scott Caan, Ed Helms
23.20 **Na sygnale (206) - Bez odbioru -** serial
23.55 **Facet na miarę -** komedia romantyczna , Francja, reż. Laurent Tirard, wyk. Jean Dujardin, Virginie Efira, Cedric Kahn, Stephanie Papanian
1.40 **Grupa specjalna "Kryzys" (10) -** serial
2.50 **Art Noc - Kobieta niejedno ma imię -** koncert
3.45 **Zakończenie dnia**

POLSAT

6.00 **Nowy dzień z Polsat News**
9.00 **Malanowski i Partnerzy**
10.00 **Dzień, który zmienił moje życie**
11.00 **Dlaczego ja?**
12.00 **Gliniarze**
13.00 **Trudne sprawy**
14.00 **Pierwsza miłość**
14.45 **Dlaczego ja?**
15.50 **Wydarzenia, Pogoda**
16.15 **Interwencja**
16.30 **Na ratunek 112**
17.00 **Gliniarze**
18.00 **Pierwsza miłość**
18.50 **Wydarzenia, Sport, Pogoda**
19.30 **Świat według Kiepskich**
20.05 **Nasz nowy dom**
21.10 **Przyjaciółki**

22.10 **Lot -** dramat, USA, 2012, reż. Robert Zemeckis, wyk. Nadine Velazquez, Denzel Washington, Carter Cabassa, Adam C. Edwards - Kapitan linii lotniczych William "Whip" Whitaker jest uzależniony od alkoholu. Rozwiódł się z żoną. Prawie nie utrzymuje kontaktów z synem. Wiecznego kaca leczy kokainą, wódką i aspiryną, które stawiają go na nogi przed kolejnym lotem. Pewnego dnia, po upojnej nocy w towarzystwie stewardessy, maszyna, którą steruje ma awarię. Whipowi cudem udaje się wylądować. Ocala tym samym 96 osób z 102 obecnych na pokładzie. Zostaje okrzyknięty bohaterem.
1.00 **Zakończenie programu**

TVN

5.10 **Uwaga! -** program interwencyjny
5.35 **Mango - Telezakupy**
6.50 **Kuchenne rewolucje -** program kulinarno - rozrywkowy
7.50 **Doradca smaku**
8.00 **Dzień Dobry TVN -** magazyn
11.00 **Ukryta prawda -** program obyczajowy
12.00 **Szpital -** program obyczajowy
13.00 **Szkoła -** serial
14.00 **19 + -** serial
14.30 **Kuchenne rewolucje -** program kulinarno - rozrywkowy
15.30 **Szkoła -** serial
16.30 **19 + -** serial
17.00 **Szpital -** program obyczajowy
18.00 **Ukryta prawda -** program obyczajowy
19.00 **Fakty, Sport, Pogoda**
19.49 **Raport smogowy -** informacje
19.50 **Uwaga! -** program interwencyjny
20.10 **Doradca smaku**
20.15 **Na Wspólnej -** serial
20.55 **Milionerzy**
21.30 **Kuchenne rewolucje -** program kulinarno - rozrywkowy

22.30 **Jeszcze raz -** komedia, Polska 2008, reż. Mariusz Malec, wyk. Danuta Stenka, Jan Frycz, Przemysław Cypryański, Anna Antonowicz, Lech Mackiewicz
0.25 **Pod powierzchnią -** serial
1.30 **Kobieta na krańcu świata**
2.05 **Uwaga! -** program interwencyjny
2.30 **Moc Magii**

SUPER POLSAT

6.00 Powiedz TAK! **7.00** Pozytywka SuperMagazyn **7.30** Scooby Doo i Brygada Detektywów **8.00** Pierwsza klasa **8.30** Pierwsza klasa **9.00** Nasz nowy dom **10.00** Chirurdzy **11.00** Powiedz TAK! **12.00** Przyjaciółki **13.00** Pozytywka SuperMagazyn **13.30** Top Chef **15.00** Hell's Kitchen **16.30** Wyspa przetrwania **18.30** Pozytywka SuperMagazyn **19.00** Chirurdzy **20.00** Jednostka 19 **21.00** Wygnani - dramat sensacyjny, Hongkong, 2006, reż. Johnnie To, wyk. Anthony Wong Chau - Sang, Francis Ng, Simon Yam, Nick Cheung Rok 1998, schyłek portugalskiej epoki kolonialnej w Makao, które właśnie przechodzi pod protektorat Chin. **23.30** Skradziony notes - komedia obyczajowa, USA, 2006, reż. Scott Lew, wyk. Patrick Fugit, Olivia Wilde, Fran Kranz, John Cho **1.00** Przerwa techniczna

TVP SPORT

6.00 Piłka nożna - Liga Narodów. Polska - Włochy **8.05** Polska na Mundialu **8.35** Skoki Narciarskie - PŚ - Wisła - konkurs drużynowy **10.30** Snooker - Champion of Champions 2018 - Finał 2 **11.45** Snooker - Champion of Champions 2018 - Finał 2 **13.00** Przed startem Ligi Narodów - magazyn **15.00** Skoki Narciarskie - Przed Pucharem Świata - meldunek z Wisły **16.00** Piłka nożna - reprezentacja Polski - studio **17.25** Piłka nożna - Mecz towarzyski. Polska - Czechy **17.50** Piłka nożna - Mecz towarzyski. Polska - Czechy **21.35** Sportowy Wieczór **22.15** Piłka nożna - Mecz towarzyski. Polska - Czechy **23.20** Piłka nożna - Mecz towarzyski. Polska - Czechy **0.20** ESL - świat esportu (29) **0.55** RETRO TVP SPORT - magazyn **2.55** Snooker - Champion of Champions 2018 - Finał 2 **4.10** Snooker - Champion of Champions 2018 - Finał 2

Stopklatka

7.55 Ciężarówką po antypodach - serial **8.55** Lombard Chicago: wszystko pod zastaw - serial **9.20** Scena Śmiechu **10.25** Rezydencja - serial **11.25** Castle - serial **12.25** Katastrofy w przestworzach - serial **14.15** Pogodowe Top 10 - serial **15.10** Sekrety luksusowych hoteli - serial **16.10** Niania - serial **17.05** Castle - serial **18.00** Klara i wszystko jasne - serial **19.15** Allo, Allo - serial **20.00** Ciało - czarna komedia **22.05** Lektor - melodramat

TTV

12.00 Kartoteka **13.00** Pilna Usterka **13.10** Ostre cięcie **14.00** Idealna niania **14.40** Ostatnia szansa **15.45** Express **16.05** Uwaga! **16.25** Defacto **17.10** Cała prawda o jedzeniu **17.45** Express **18.05** Usterka **18.40** Gogglebox. Przed Telewizorem **19.45** Express **20.00** Między nami **20.35** Druga twarz **21.45** Express **22.00** Defacto **22.30** Piękne i odważne **23.15** Kossakowski. Wtajemniczenie **23.45** Dzień, w którym pojawiła się forsa

Czwartek, 15.11

TVN 7

5.10 **Ukryta prawda -** magazyn obyczajowy
6.10 **Sąd rodzinny -** program sądowy
7.05 **Szpital -** program obyczajowy
8.05 **Brzydula -** serial
8.35 **Brzydula -** serial
9.10 **Kryminalni -** serial
10.15 **Mango Telezakupy**
11.55 **Ukryta prawda -** program obyczajowy
12.55 **Sąd rodzinny -** program sądowy
13.55 **Sędzia Anna Maria Wesołowska**
14.55 **Szpital -** program obyczajowy
15.55 **Dr House VIII -** serial
16.50 **Kryminalni -** serial
17.55 **Brzydula -** serial
18.25 **Brzydula -** serial
19.00 **Ukryta prawda -** program obyczajowy
20.00 **Błękitna fala -** film obyczajowy, USA, Niemcy 2002, reż. John Stockwell, wyk. Kate Bosworth, Matthew Davis, Michelle Rodriguez, Sanoe Lake, Mika Boorem
22.15 **Porwani -** serial
23.15 **To skomplikowane -** komedia, USA, Japonia 2009, reż. Nancy Meyers, wyk. Meryl Streep, Steve Martin, Alec Baldwin, John Krasinski, Lake Bell, Mary Kay Place, Rita Wilson
1.45 **Moc Magii**
3.55 **Druga strona medalu -** talk show
4.25 **Druga strona medalu -** talk show

TV PULS

6.00 **Kontrakt na miłość -** telenowela
7.00 **Zbuntowany anioł -** telenowela
8.00 **Lombard: życie pod zastaw -** serial
9.00 **Gliniarz i prokurator -** serial
10.00 **Gliniarz i prokurator -** serial
11.00 **Nash Bridges -** serial
12.00 **Kobra - oddział specjalny -** serial
13.00 **Agenci NCIS: Los Angeles -** serial
14.00 **Agenci NCIS: Los Angeles -** serial
15.00 **Lombard: życie pod zastaw -** serial
15.55 **Kobra - oddział specjalny -** serial
17.00 **Kobra - oddział specjalny -** serial
18.00 **Lombard: życie pod zastaw -** serial
20.00 **Straszny film 4 -** komedia, USA 2006, reż. David Zucker, wyk. Anna Faris, Bill Pullman, Michael Madsen, Regina Hall, Craig Bierko, Leslie Nielsen, Carmen Electra
21.45 **Kłamca, kłamca -** komedia, USA 1997, reż. Tom Shadyac, wyk. Cary Elwes, Jennifer Tilly, Jim Carrey, Maura Tierney
23.25 **Seksualni, niebezpieczni -** komedia, Wielka Brytania 2011, reż. Ben Palmer, wyk. Blake Harrison, James Buckley, Joe Thomas, Simon Bird
1.20 **Następny proszę!, Polska 2018**
2.20 **Kuchnia na Maksa -** serial
3.45 **Taki jest świat**
4.20 **Menu na miarę**
5.00 **Niesamowite!**

TV TRWAM

12.00 Anioł Pański **12.03** Informacje dnia **12.20** Po stronie prawdy **13.20** Z wiarą na głęboką wodę **14.00** Geniusz Stworzenia **15.15** Kruszynka **15.50** Ma się rozumieć **16.00** Informacje dnia **16.10** Z wędką nad wodę **16.35** Porady Medyczne Bonifratrów **17.00** Przegląd Tygodnika Rodzin Katolickich "Źródło" **17.05** Alternatywa dla in vitro **17.25** Kartka z kalendarza **17.30** Okiem kamery **18.00** Anioł Pański **18.05** Informacje dnia **18.15** Rozmowy niedokończone **19.25** Przegląd katolickiego tygodnika "Niedziela" **19.30** Jezus - Królestwo bez granic **20.00** Informacje dnia **20.20** Różaniec **20.50** Głos Polski **21.00** Apel Jasnogórski **21.20** Informacje dnia **21.40** Polski Punkt Widzenia **22.00** Wbrew wszelkim przeciwnościom - Wojownik o imieniu Kahalani **22.30** Z wędką nad wodę **23.00** Telewizyjny Uniwersytet Biblijny

TVP KULTURA

8.00 Informacje kulturalne **8.15** Studio Kultura - Rozmowy **8.30** Docent H. - film kr.metr. **9.00** Znieważona ziemia Land of Oblivion - dramat **11.00** Polskie drogi - serial **12.20** Studio Kultura - Rozmowy **12.40** Mała wielka miłość - film obyczajowy **14.45** Szkoła ignorancji - widowisko artystyczne **14.55** Dobre początki - widowisko artystyczne **15.15** Informacje kulturalne **15.40** Mistrz - dramat **17.10** U Pana Boga za piecem - komedia **18.55** Którędy po sztukę - Mieczysław Wejman - **19.05** Pegaz **19.45** Nieprawdopodobnie elastyczny człowiek - film anim. **19.50** Nie trać głowy - film anim. **20.00** Informacje kulturalne **20.20** Front zachodni 1918 - dramat **22.10** Pojedynki stulecia **22.40** Portrety - Klucz do Salvadora Dalego - film dok. **23.50** Scena Klasyczna - Duo Granat - Tamara Granat&Adrian Kreda - koncert

TV6

6.00 Top 10 lista przebojów **7.00** Strażnik Teksasu **8.00** Medicopter 117 **9.00** Policjantki i Policjanci **10.00** Galileo **11.00** V.I.P. **12.00** Miodowe lata **12.55** Miodowe lata **13.40** Sekrety sąsiadów **14.15** MacGyver **15.15** Diagnoza morderstwo **16.15** Drużyna A **17.15** Buffy, postrach wampirów **18.15** Miodowe lata **19.05** Miodowe lata **20.00** Galileo **21.00** CSI: Kryminalne zagadki Miami **23.00** Megawąż - horror, USA, 2007, reż. Tibor Takács

TVP 1

5.40 **Elif s.II (366) -** serial
6.35 **Wieczna miłość (58) -** serial
7.25 **Jaka to melodia?**
7.55 **Agropogoda -** magazyn
8.00 **Wiadomości, Pogoda**
8.15 **Kwadrans polityczny**
8.30 **Alarm! -** magazyn
8.55 **Ranczo s.VII (86) - Droga na szczyt -** serial
9.55 **Komisarz Alex s.I ((8) - Pierwsza nagroda -** serial
10.50 **Kulisy paryskiego luksusu -** film dokumentalny
12.00 **Wiadomości**
12.15 **Agrobiznes**
12.30 **Agropogoda -** magazyn
12.35 **Rok w zagrodzie**
12.50 **Chiński dziki zachód -** serial dok.
13.50 **The Wall. Wygraj marzenia - Kulisy -** teleturniej
14.00 **Elif s.II (367) -** serial
15.00 **Wiadomości, Pogoda**
15.15 **Alarm! -** magazyn
15.35 **Magazyn śledczy**
16.05 **Wieczna miłość (59) -** serial
17.00 **Teleexpress, Pogoda**
17.30 **Jaka to melodia?**
17.55 **Skoki Narciarskie - PŚ - Wisła -** kwalifikacje
19.30 **Wiadomości, Pogoda, Sport**
20.35 **The Wall. Wygraj marzenia - /45/ -** teleturniej
21.30 **Big Music Quiz -** teleturniej muzyczny
22.35 **Manchester by the Sea -** dramat, USA, reż. Kenneth Lonergan, wyk. Casey Affleck, Lucas Hedges, Michelle Williams, Kyle Chandler
1.00 **Magazyn kryminalny 997**
1.50 **Ocaleni -** reality show
2.55 **Polska śmierć -** film sensacyjny, Polska, reż. Waldemar Krzystek, wyk. Cezary Pazura, Agnieszka Pilaszewska, Jan Machulski, Henryk Bista, Andrzej Grabowski
4.25 **Notacje - Alfred Daun "Złoty Zegarek" -** cykl dok.
4.40 **Zakończenie dnia**

POLSAT

6.00 **Nowy dzień z Polsat News**
9.00 **Malanowski i Partnerzy**
10.00 **Dzień, który zmienił moje życie**
11.00 **Dlaczego ja?**
12.00 **Gliniarze**
13.00 **Trudne sprawy**
14.00 **Pierwsza miłość**
14.45 **Dlaczego ja?**
15.50 **Wydarzenia, Pogoda**
16.15 **Interwencja**
16.30 **Na ratunek 112**
17.00 **Gliniarze**
18.00 **Pierwsza miłość**
18.50 **Wydarzenia, Sport, Pogoda**
19.30 **Świat według Kiepskich**
20.05 **World of Dance - Polska**
22.05 **The Story of My Life. Historia naszego życia**

23.05 **Czas próby -** thriller, 2016, reż. Craig Gillespie, wyk. Chris Pine, Casey Affleck, Ben Foster, Eric Bana - W lutym 1952 roku, w trakcie burzy, u wybrzeży Nowej Anglii rozbija się tankowiec SS Pendelton. Na powierzchni Atlantyku dryfuje jedynie część dziobowa statku z trzydziestoma osobami na pokładzie. Walkę z żywiołem podejmuje drugi mechanik, Ray Sybert, który przewodzi rozbitkom. Z portu w Chatham do akcji ratunkowej wyrusza czteroosobowy oddział straży przybrzeżnej.
1.45 **Vendetta -** film akcji, USA, 2015, reż. Jen Soska, wyk. Adrian Holmes, Benjamin Hollingsworth, Dean Cain, Matthew MacCaull
3.30 **Tajemnice losu**

SUPER POLSAT

6.00 Ameryka marzeń **7.00** Flesz Integracja **7.05** Flesz Integracja **7.10** SuperLudzie Extra **7.20** Flesz Integracja **7.30** Scooby Doo i Brygada Detektywów **8.00** Pierwsza klasa **8.30** Pierwsza klasa **9.00** Magazyn Atleci **9.35** Na desce - komedia romantyczna, **11.30** SuperLudzie **12.00** SuperLudzie **12.30** SuperLudzie **13.00** SuperLudzie **13.30** Taxi kasa **14.00** Przyjaciółki **15.00** Przyjaciółki **16.00** Przyjaciółki **17.00** Jednostka 19 **18.00** Kabaret na żywo **20.00** Festiwal magiczne zakończenie wakacji z Polsatem i RMF FM Kielce 2018 Przebój Lata RMF FM i POLSATU **21.25** Festiwal magiczne zakończenie wakacji z Polsatem i RMF FM Kielce 2018 Przebój Lata RMF FM i POLSATU **22.45** Zakładnik - thriller, USA **0.50** Kabaret na żywo **2.45** Kabaretowa Ekstraklasa **3.00** Gliniarze **4.00** Malanowski i Partnerzy **4.30** Malanowski i Partnerzy

Stopklatka

7.20 Stawka większa niż życie cz. 1 - 2 - serial **9.45** Allo, Allo - serial **11.00** Rezydencja - serial **12.05** Katastrofy w przestworzach - serial **13.15** Krwawe opowieści z Europy - film dok. **14.20** Wojny kontenerowe - serial **15.10** Lombard Chicago: wszystko pod zastaw - serial **16.00** Niania - serial **17.00** Ostatni legion - dramat **19.00** Scena Śmiechu **20.00** Przebiegła gra - film akcji **21.55** Straszny piątek **21.55** Kłamstwo - thriller **23.55** Inny - horror

TVP 2

5.30 **Koło fortuny -** teleturniej
6.00 **Egzamin z życia (12) -** serial
6.50 **Podróże z historią s.III (30) - Burzliwe dzieje Kresów**
7.20 **Na sygnale (157) - Punkt zwrotny -** serial
7.55 **Pytanie na śniadanie**
11.25 **Rodzinka.pl s.III (54) - Prawko -** serial
11.55 **Barwy szczęścia (1942) -** serial
12.30 **Koło fortuny -** teleturniej
13.15 **Cena miłości (79) -** serial
14.00 **Coś dla Ciebie -** magazyn
14.30 **Zakupy pod kontrolą s.II -** reality show
15.00 **Hity kabaretu - Drzwi i inne hity Kabaretu Moralnego Niepokoju**
16.00 **Koło fortuny -** teleturniej
16.35 **Familiada -** teleturniej
17.10 **Łzy Cennet (55) -** serial
18.00 **Panorama**
18.25 **Pogoda**
18.30 **Sport Telegram**
18.35 **Rodzinka.pl s.X (203) - Daj żonie palec...! -** serial
19.05 **Wszystko przed nami (90) -** telenowela
19.35 **Barwy szczęścia (1942) -** serial
20.10 **Barwy szczęścia (1943) -** serial
20.45 **O mnie się nie martw - s. IX (10) -** serial
21.45 **Rodzinka.pl (249) -** serial
23.00 **Róża -** dramat, Polska, reż. Wojciech Smarzowski, wyk. Agata Kulesza, Marcin Dorociński, Kinga Preis, Jacek Braciak, Marian Dziędziel, Edward Linde - Lubaszenko, Eryk Lubos, Lech Dyblik, Szymon Bobrowski, Andrzej Konopka
0.45 **Wymarzony kawaler -** komedia, USA, reż. Paul Fox, wyk. Dean Cain, Christina Cox, Jocelyne Loewen
2.20 **Lot 192 -** film fabularny, USA, reż. Nadeem Soumah, wyk. Justin Johnson, Dina Meyer, Victoria Pratt
3.55 **Zakończenie dnia**

TVN

5.10 **Uwaga! -** program interwencyjny
5.35 **Mango - Telezakupy**
6.50 **Kuchenne rewolucje -** program kulinarno - rozrywkowy
7.50 **Doradca smaku**
8.00 **Dzień Dobry TVN -** magazyn
11.00 **Ukryta prawda -** program obyczajowy
12.00 **Szpital -** program obyczajowy
13.00 **Szkoła -** serial
14.00 **19 + -** serial
14.30 **Kuchenne rewolucje -** program kulinarno - rozrywkowy
15.30 **Szkoła -** serial
16.30 **19 + -** serial
17.00 **Szpital -** program obyczajowy
18.00 **Ukryta prawda -** program obyczajowy
19.00 **Fakty, Sport, Pogoda**
19.49 **Raport smogowy -** informacje
19.50 **Uwaga! -** program interwencyjny

20.00 **Fantastyczne zwierzęta i jak je znaleźć -** film przygodowy, USA, Wielka Brytania 2016, reż. David Yates, wyk. Eddie Redmayne, Katherine Waterston, Dan Fogler, Colin Farrell, Samantha Morton, Jon Voight, Johnny Depp
22.50 **R.I.P.D.: Agenci z zaświatów -** film sensacyjny, USA 2013, reż. Robert Schwentke, wyk. Jeff Bridges, Ryan Reynolds, Kevin Bacon, Mary - Louise Parker, Stephanie Szostak
0.45 **Kuba Wojewódzki -** talk show
1.45 **Kuchenne rewolucje -** program kulinarno - rozrywkowy
2.45 **Uwaga! -** program interwencyjny
3.00 **Moc Magii**

TVP SPORT

6.00 Piłka nożna - Mecz towarzyski. Polska - Czechy **7.25** Łyżwiarstwo szybkie - PŚ - Obihiro - dz. 1 **10.30** Sport w Polsce - 100 lat historii **11.30** Skoki Narciarskie - Przed Pucharem Świata **12.05** Skoki Narciarskie - PŚ - Wisła - konkurs indywidualny **13.50** Strongman - Liga Mistrzów (8) - relacja, Wielka Brytania **14.55** Piłka nożna - Liga Narodów. skróty meczów. Włochy - Polska, Polska - Portugalia i Polska - Włochy **16.00** Piłka nożna - Zgrupowanie kadry w Gdańsku **16.30** Skoki Narciarskie - PŚ - Wisła - kwalifikacje **18.00** Skoki Narciarskie - PŚ - Wisła - kwalifikacje **19.20** Skoki Narciarskie - PŚ - Wisła - kwalifikacje **20.00** RING TVP SPORT - magazyn **22.00** Sportowy Wieczór **22.40** Skoki Narciarskie - PŚ - Wisła - kwalifikacje **0.05** Łyżwiarstwo szybkie - PŚ - Obihiro - dz. 1, Holandia **1.30** Hokej na lodzie - NHL 2018 - skróty meczów

TTV

11.00 SOS Ekipy w akcji **12.00** Kartoteka **13.00** Pilna Usterka **13.10** Ostre cięcie **14.00** Idealna niania **14.40** Ostatnia szansa **15.45** Express **16.05** Uwaga! **16.25** DeFacto **16.45** Drzewo marzeń **17.45** Express **18.05** Cała prawda o jedzeniu 6. Best Of... **18.35** Mascara Boys **19.45** Express **20.00** DeFacto Extra **20.35** Damy i wieśniaczki. Rosja **21.45** Express **22.00** Królowe życia - serial **22.50** Królowe życia - serial **23.30** Nauka jazdy

Piątek, 16.11

TVN 7

5.10 **Ukryta prawda -** magazyn obyczajowy
6.10 **Sąd rodzinny -** program sądowy
7.05 **Szpital -** program obyczajowy
8.05 **Brzydula -** serial
8.35 **Brzydula -** serial
9.10 **Kryminalni -** serial
10.15 **Mango Telezakupy**
11.55 **Ukryta prawda -** program obyczajowy
12.55 **Sąd rodzinny -** program sądowy
13.55 **Sędzia Anna Maria Wesołowska**
14.55 **Szpital -** program obyczajowy
15.55 **Dr House VIII -** serial
16.50 **Kryminalni -** serial
17.55 **Brzydula -** serial
18.25 **Brzydula -** serial
19.00 **Ukryta prawda -** program obyczajowy
20.00 **Polowanie na mysz -** komedia, USA 1997, reż. Gore Verbinski, wyk. Nathan Lane, Lee Evans, Vicki Lewis, Christopher Walken, Maury Chaykin, Eric Christmas
22.05 **Szczęki -** film sensacyjny, USA 1975, reż. Steven Spielberg, wyk. Roy Scheider, Robert Shaw, Richard Dreyfuss, Lorraine Gary, Murray Hamilton
0.35 **Porwani -** serial
1.35 **Lista klientów -** serial
2.35 **Moc Magii**

TV PULS

6.00 **Kontrakt na miłość -** telenowela
7.00 **Zbuntowany anioł -** telenowela
8.00 **Lombard: życie pod zastaw -** serial
9.00 **Gliniarz i prokurator -** serial
10.00 **Gliniarz i prokurator -** serial
11.00 **Nash Bridges -** serial
12.00 **Kobra - oddział specjalny -** serial
13.00 **Agenci NCIS: Los Angeles -** serial
14.00 **Agenci NCIS: Los Angeles -** serial
15.00 **Lombard: życie pod zastaw -** serial
15.55 **Kobra - oddział specjalny -** serial
17.00 **Następny proszę!, Polska 2018**
18.00 **Lombard: życie pod zastaw -** serial
20.00 **22 kule -** film kryminalny, Francja 2010, reż. Richard Berry, wyk. Jean Reno, Jean - Pierre Darroussin, Kad Merad
22.15 **Infiltrator -** thriller, USA 2013, reż. Ric Roman Waugh, wyk. Benjamin Bratt, Dwayne Johnson, Jon Bernthal, Susan Sarandon
0.25 **Spartakus: Wojna potępionych -** serial
1.35 **Spartakus: Wojna potępionych -** serial
2.55 **Biesiada na cztery pory roku**
3.35 **Biesiada na cztery pory roku**
4.00 **Menu na miarę**
4.40 **Z archiwum policji**
5.00 **Niesamowite!**
5.25 **Niesamowite!**

TV TRWAM

10.00 Informacje dnia **10.15** Rozmowy niedokończone **11.25** Głos Polski **11.35** Kościół w potrzebie **12.00** Anioł Pański **12.03** Informacje dnia **12.20** Modlitwa o pokój **14.00** Bł. Maria Teresa Ledóchowska **14.55** Słowo Życia **15.00** Koronka do Bożego Miłosierdzia **15.20** Mocni w wierze **15.50** Ma się rozumieć **16.00** Informacje dnia **16.10** Siódmy sakrament **16.35** Świat na wyciągnięcie ręki. Podróż na Polinezję **17.00** Kościół w potrzebie **17.30** Okiem kamery **18.00** Anioł Pański **18.05** Informacje dnia **18.15** Westerplatte Młodych **18.55** Przegląd katolickiego tygodnika "Niedziela" **19.00** Warto zauważyć... w mijającym tygodniu **19.30** Latający dom **20.00** Informacje dnia **20.20** Różaniec **20.50** Myśląc Ojczyzna **21.00** Apel Jasnogórski **21.20** Informacje dnia **21.40** Polski Punkt Widzenia **22.00** Ziemia Obiecana **23.00** Wielcy duchem

TVP KULTURA

8.00 Informacje kulturalne **8.15** Studio Kultura - Rozmowy **8.35** Bardzo starzy oboje - film kr.metr. **9.10** U Pana Boga za piecem - komedia **11.00** Polskie drogi - serial **12.20** Studio Kultura - Rozmowy **12.40** 15. Wielkanocny Festiwal Ludwiga van Beethovena. K. Penderecki - Pasja wg św. Łukasza **14.10** Którędy po sztukę - Maerten van Heemskerck **14.20** Filmologia stosowana - widowisko artystyczne **14.30** Granice podróży - widowisko artystyczne **14.50** Mleczna droga - film TVP **16.35** Rekord świata - film TVP **17.50** Prognoza pogody - film TVP **19.25** Pojedynki stulecia **20.00** Informacje kulturalne **20.20** Sobowtór - dramat historyczny **23.10** Ewolucja hip hopu - Z undergroundu do mainstreamu - film dok. **0.05** Tygodnik Kulturalny **0.55** Front zachodni 1918 - dramat **2.40** Kino nocne - Nieproszony gość - dramat

TV6

6.00 Top 10 lista przebojów **7.00** Strażnik Teksasu **8.00** Medicopter 117 **9.00** 9. miesiąc **10.00** Galileo **11.00** V.I.P. **12.00** Miodowe lata **13.40** Sekrety sąsiadów **14.15** MacGyver **15.15** Diagnoza morderstwo **16.15** Drużyna A **17.15** Buffy, postrach wampirów **18.15** Miodowe lata **19.05** Miodowe lata **20.00** Galileo **21.00** CSI: Kryminalne zagadki Nowego Jorku **23.00** Ofiary losu - komedia, USA, 2000, reż. Scott Alexander, Larry Karaszewski

eprasa.pl dd76097676

Ekonomy patriotycznie

9 listopada, dokładnie o godzinie 11.11 cała społeczność szkolna ZSEiM w Chełmie, wraz z uczniami z około 16 tysięcy placówek oświatowych z Polski, odśpiewała cztery zwrotki „Mazurka Dąbrowskiego". W ten sposób szkoła włączyła się w ogólnopolską akcję „Rekord dla Niepodległej", zainicjowaną przez Ministerstwo Edukacji Narodowej w ramach obchodów 100-lecia niepodległości Polski.

Z kolei dwa dni wcześniej w Warszawie dyrektor szkoły **Edyta Chudoba** oraz prorektor Akademii Sztuki Wojennej **prof. dr hab. Jarosław Gryz** podpisali porozumienie dotyczące objęcia przez Akademię Sztuki Wojennej patronatu nad ZSEiM im. gen. Władysława Andersa w Chełmie.

AN

Strzeleckie popisy z okazji stulecia

CHEŁM Na Strzelnicy PZŁ w Kumowej Dolinie z okazji 100. Rocznicy Odzyskania Niepodległości odbyły się zawody strzeleckie zorganizowane przez Koło LOK przy Straży Miejskiej w Chełmie. Rozgrywane były w trzech konkurencjach: karabinek sportowy kbks, pistolet sportowy oraz rzut granatem z podziałem na kategorie kobiety i mężczyźni.

W strzelaniu z karabinka sportowego najlepsze wyniki wśród pań uzyskały: **Martyna Pastuszak** – 90 pkt, **Agnieszka Mech** - 80 pkt, **Wioletta Hrynkiewicz-Sudnik** -78 pkt. W kategorii mężczyzn najlepsi byli: **Artur Luty** - 88 pkt, **Kazimierz Florek** – 87 pkt i **Seweryn Pastuszak** - 86 pkt. Ze strzelaniem z pistoletu najlepiej poradziły sobie: Wioletta Hrynkiewicz-Sudnik - 47 pkt, Agnieszka Mech - 40 pkt, Martyna Pastuszak - 33 pkt. Wśród mężczyzn najlepiej wypadli: Seweryn Pastuszak – 45 pkt, Kazimierz Florek – 43 pkt i Artur Luty – 43 pkt. Granatem najlepiej rzucały panie: Wioletta Hrynkiewicz-Sudnik - I miejsce, Agnieszka Mech - II miejsce i **Teresa Giedz** - III miejsce. Wśród mężczyzn w rzucie granatem zwyciężył: Kazimierz Florek - I miejsce, **Krzysztof Giedz** - II miejsce i **Zbigniew Grochmal** - III miejsce. Dla zawodników, którzy uzyskali najlepsze wyniki z trzech konkurencji, przewidziane były puchary i dyplomy.

W klasyfikacji generalnej wśród pań najlepsza była Wioletta Hrynkiewicz-Sudnik, druga była Agnieszka Mech, trzecia - Martyna Pastuszak. W kategorii mężczyzn najlepiej wypadł Kazimierz Florek, drugi był Artur Luty, trzeci Krzysztof Giedz. Najmłodsi uczestnicy, którzy brali udział w zawodach w kategorii juniorów: **Patrycja Mech** i **Szymon Emerla** otrzymali dyplomy i drobne nagrody rzeczowe. Zawody zakończyło wspólne ognisko.

AN

Gmina Rejowiec Fabryczny

Uczniowie szkół z terenu gminy wzięli udział w biegach niepodległościowych na różnym dystansie

Na dawnym budynku urzędu gminy została odsłonięta tablica upamiętniająca mieszkańców Pawłowa, którzy oddali życie za Ojczyznę

I LO w Chełmie

Była prośba dyrektor **Teresy Kiwińskiej** o odpowiedzialne korzystanie z wywalczonej po latach niewoli - wolności. Przypomniano skomplikowaną i trudną historię, która stała za odzyskaniem przez Polskę niepodległości, a następnie odbyły się występy artystyczne uczniów. Apel z okazji Narodowego Święta Niepodległości w I Liceum Ogólnokształcącym im. St. Czarnieckiego w Chełmie był wyjątkowo uroczysty.

juna

Jedenastka dla Niepodległej

CHEŁM W piątek w Szkole Podstawowej nr 11 w Chełmie odbyła się prezentacja pod nazwą „Oni dali nam wolność".

Hasłem towarzyszącym było: „Bo wolność to jest tyle, ilu nas poległo i wolność to jest tyle, ilu nas dziś żyje...". Szkoła przygotowała wystawę prac plastycznych oraz występy wokalne. Tego dnia został również posadzony dąb pamięci poświęcony **Józefowi Kasperskiemu**, lokalnemu bohaterowi walczącego za niepodległość. Zwieńczeniem uroczystości było uformowanie „żywej flagi" oraz odśpiewanie hymnu państwowego o symbolicznej godzinie 11:11. Wydarzenie, zrealizowane w ramach projektu Ministerstwa Edukacji Narodowej i miasta Chełma, było również okazją do nagrodzenia uczniów, którzy brali udział w konkursach plastycznych poświęconych tematyce patriotycznej.

MP

Gmina Wojsławice

Ogień Niepodległości zapłonął również w Wojsławicach

GM. WOJSŁAWICE 11 listopada w gminie Wojsławice był kulminacją wielomiesięcznych przygotowań i posumowaniem uroczystości, które odbywały się już wcześniej. Bo niepodległość można świętować na wiele sposobów.

- Warto podkreślić, że w większości uroczystości organizowanych w tym roku w naszej gminie nawiązywano do jubileuszu Odzyskania Niepodległości. Można powiedzieć, że obchody tego święta rozpoczęły się 17 kwietnia br., kiedy obchodziliśmy kolejną rocznicę Bitwy pod Wojsławicami - zauważa wójt **Henryk Gołębiowski**.

Do tematu odzyskania niepodległości nawiązywano podczas obchodów rocznicy uchwalenia Konstytucji 3 maja oraz w trakcie dziesiątych Jubileuszowych Spotkań Trzech Kultur. Pod koniec września zorganizowano Piknik Patriotyczny.

- Ponieważ równocześnie z odbudową Państwa Polskiego tworzono i odbudowywano instytucje i organizacje społeczne, na terenie naszej gminy obchodzono także jubileusz ich powstania. Tak więc 4 maja obchodziliśmy 100-lecie powstania Ochotniczej Straży Pożarnej w Wojsławicach, a 21 września były uroczystości 100-lecia Polskiej Oświaty na terenie gminy Wojsławice - dodaje wójt.

Niezwykle bogato przedstawiał się także program obchodów 100-lecia Niepodległości realizowany w tygodniu poprzedzającym 11-listopadowe uroczystości.

W poniedziałek, 5 listopada, odprawiona została w kościele w Wojsławicach msza święta związana ze Świętem Niepodległości. W Szkole Podstawowej zorganizowano Biegi Niepodległościowe. We wtorek odbył się w Wojsławicach Powiatowy Przegląd Pieśni i Poezji Powstańczej i Patriotycznej. Następnego dnia do gminy dotarł Ogień Niepodległości przywieziony z Kostiuchnówki na Ukrainie przez harcerzy ze Zgierza.

W piątek zorganizowano Niepodległościowe Zawody Strzeleckie o Puchar Wójta Gminy Wojsławice. W sobotę odbył się Nocny Rajd Niepodległości, a następnie rozpalono Ognisko Niepodległości, śpiewano wspólnie hymn Polski i pieśni patriotyczne.

DBEZ

eprasa.pl dd76097676

ChDK koncert Niepodległa

Chełmskie Starostwo Powiatowe było organizatorem koncertu z okazji 100-lecia odzyskania niepodległości przez Polskę. Wydarzenie przygotowali artyści z ChDK. Sala widowiskowa była wypełniona po brzegi.

DBEZ

Apel poległych w Leśniowicach

W Dubience rosną dęby bohaterów

W Dubience z okazji święta niepodległości posadzono dęby upamiętniające Józefa Piłsudskiego, Ignacego Paderewskiego, Romana Dmowskiego, Wojciecha Korfantego, Wincentego Witosa i Ignacego Daszyńskiego. Poświęcono również nowy parking wybudowany przy kościele.

DBEZ

Bieg Niepodległości w Wierzbicy

Gmina Żmudź

Siedliszcze

Mieszkańcy Siedliszcza tłumnie przybyli świętować 100-lecie odzyskania przez Polskę niepodległości

Rejowiec Fabryczny

Uroczystości niedzielne w Rejowcu Fabrycznym połączone były ze zbiórką pieniędzy na leczenie żołnierza

eprasa.pl dd76097676

HOROSKOP

WODNIK

Musisz zmienić sposób mówienia o swoich potrzebach. Jeśli boisz się odrzucenia, masz wrażenie, że stąpasz po kruchym lodzie, to sam sobie odpowiedz, czego nie chcesz wiedzieć i za jaką cenę. Pamiętaj, że kobiecie wprawdzie nie należy zaglądać w kalendarz, ale pewne kłopoty są wynikiem twojego wieku. Porozmawiaj z mądrym lekarzem.

RYBY

Nawet jeśli jest to ci nie na rękę, musisz teraz powiedzieć prawdę o swoim byłym związku. Lepiej zrób to sam i na swój sposób. Blisko ciebie jest ktoś, kto wprost pali się do poinformowania twojego partnera o pewnym wydarzeniu z przeszłości. Koniecznie przed snem musisz wietrzyć pokój, nie pal w łóżku, nie zarywaj nocy.

BARAN

Od początku tygodnia doznasz przemiany, która zadziwi nie tylko otoczenie, ale przede wszystkim ciebie samego. Nie będziesz mieć oporów, aby partnerowi powiedzieć, co myślisz, prosto w oczy. To wyjaśni jednoznacznie sytuację. Nieważne jak, ale koniecznie znajdź czas na wypoczynek. Bez tego nie zmieni się nic.

BYK

Bardzo się ucieszysz, bo nie potwierdzą się podejrzenia, jakie miałaś wobec bliskiej osoby. Zmiana twojego nastawienia spowoduje, że partner będzie chciał zrobić dla ciebie niemal wszystko, o co poprosisz. Nie przegap tej okazji. Właściwie energia będzie cię wręcz rozpierać, dlatego uważaj na różne nieprzemyślane gesty. Zwłaszcza miej się na baczności podczas codziennych prac domowych.

BLIŹNIĘTA

W tych dniach masz szansę na ogromną zmianę w życiu osobistym, bo na twojej drodze pojawi się ktoś wyjątkowy. Jeśli tylko zechcesz, możecie zbudować szczęśliwy związek, w którym już wkrótce będziecie robić plany na przyszłość. Musisz zdecydowanie unikać przeciągów i ogólnie bardziej zadbać o swoje zdrowie.

RAK

Twoja intuicja będzie ci teraz niezwykle pomocna. Wyczujesz każdy fałsz ze strony bliskiej osoby, a z łatwością rozpoznasz tych, którzy są ci bardzo przychylni. Nie bój się prawdy, nie staraj się na siłę tworzyć czegoś z niczego. Zgłoś się do lekarza.

LEW

Wpadniesz na pomysł, jak skutecznie podejść i namówić ukochanego na bardzo radykalne kroki. Nie bój się eksperymentów w życiu osobistym, twoja fantazja przywróci waszemu związkowi dawny żar. Najlepiej byłoby w tym tygodniu nigdzie nie wyjeżdżać, nie podejmować się zbyt ambitnych, wymagających wysiłku fizycznego zadań. Jesteś teraz bardzo narażony na urazy.

PANNA

Przemyśl, czy długo tak wytrwasz. Prowadzisz podwójną grę, a jej konsekwencją może być, że sprawa się wyda i zostaniesz po prostu sam. Zanim o tobie zadecyduje przypadek, sam określ swoje potrzeby i preferencje. Twój organizm zdecydowanie potrzebuje więcej relaksu i wypoczynku. Nie oszukasz go wzmacniającą kuracją witaminową.

WAGA

Jeśli miałeś nadzieję, że wasze uczucie jeszcze wróci, to masz teraz szansę, aby tak było. Problem tylko w tym, czy jesteś w pełni świadomy faktu, że dorośli ludzie nie są w stanie zmienić swojego sposobu bycia i systemu wartości. Zainwestuj w siebie i zadbaj bardziej o skórę, paznokcie i włosy. Nie wystarczy nowy lakier czy inny kolor włosów.

SKORPION

Masz tak wiele pragnień, że twojemu partnerowi niełatwo będzie temu sprostać. Nie możesz robić tylko tego, co ty chcesz, i oczekiwać, że wszyscy wokół wykażą zrozumienie i wybaczą. Niestety, musisz innym dać coś od siebie. Bardzo uważaj na to, co i gdzie jesz. Nawet przy dużej odporności organizmu może on jednak zbuntować się wobec egzotycznej kuchni.

STRZELEC

Ostatnio zanudzasz wszystkich opowieściami na swój temat. Nie oczekuj, aby tylko tobie i zawsze tobie okazywano uwagę i uczucie. Przemyśl, dlaczego tak mało dostajesz. Wyszukaj sam swój własny sposób na uwolnienie się od stresu. Masz intuicję, posłuchaj jej podszeptów, a szybko odzyskasz utraconą formę.

KOZIOROŻEC

Zbyt długo już odkładasz ważną decyzję. Niestety, nic samo się nie załatwi. Musisz postawić na szczerość i zapytać o konkrety. To ważne nie tylko wtedy, kiedy jesteś tą trzecią. Koniecznie zmień dietę, jedz więcej warzyw i owoców. A poza tym wygospodaruj sobie czas na codzienny, obowiązkowy ruch. Dobre dni wkrótce nadejdą.

KISZONA KAPUSTA

SAMO ZDROWIE

Jest smaczna, niezastąpiona w kuchni i na dodatek wyjątkowo zdrowa. Wzmacnia organizmu, szczególnie polecana w czasie jesienno-zimowym, kiedy wzrasta zachorowalność na grypę i przeziębienie. Trzeba tylko uważać i kupić taką, która została poddana naturalnym procesom kiszenia, a nie została zalana octem. Można też kapustę ukisić samemu.

Pełna witamin

- poprawia odporność, ponieważ ma dużo witaminy C;
- zawarte w niej witaminy z grupy B wykazują właściwości dotleniające i niwelują szkodliwe działanie alkoholu;
- ma w sobie witaminy E, P oraz beta-karoten;
- jest pełna składników mineralnych: wapnia, magnezu, żelaza, potasu;
- dużo jest w niej siarki, pierwiastka, który korzystnie wpływa na wygląd włosów, skóry i paznokci.

Doskonała na odchudzanie

Kapusta kiszona ma niską wartość energetyczną -100 g kapusty dostarcza jedynie 16 kcal. Zawiera natomiast dużo błonnika pokarmowego, co sprzyja trawieniu i daje wrażenie sytości, dzięki czemu nie czujemy głodu. Możemy się nią zatem zajadać podczas odchudzania.

WARTO WIEDZIEĆ!

- obniża poziom cholesterolu we krwi, zmniejsza ryzyko wystąpienia chorób serca;
- poprawia stan skóry, zawarty w niej kwas askorbinowy bierze udział w tworzeniu kolagenu;
- pomaga w utrzymaniu poziomu glukozy we krwi na stałym poziomie, co zapobiega wystąpieniu cukrzycy i zespołu metabolicznego
- ma właściwości przeciwzapalne, dzięki czemu pomaga zwalczać stany zapalne w organizmie;
- kapusta kiszona może regulować temperaturę ciała, obniża za wysoką i podnosi za niską,
- sok z kapusty kiszonej łagodzi kaszel, pobudza wydzielanie soków trawiennych;
- dobrze wpływa na wątrobę, śledzionę, pęcherzyk żółciowy, żylaki odbytu, reumatyzm, gościec oraz miażdżycę;
- oczyszcza organizm,
- sprzyja profilaktyce i zwalczaniu chorób nowotworowych, jedzenie przynajmniej raz w tygodniu kapusty (zarówno w postaci surowej i kiszonej) obniża ryzyko zachorowania na raka żołądka, dwunastnicy czy jelita grubego.

Na co rooibos?

Na stres, na nadciśnienie, na wolne rodniki, na cholesterol czy wysoki poziom cukru we krwi. Na to wszystko pozytywnie wpływa czerwonokrzew afrykański. A to tylko kilka przykładów jego dobroczynnych właściwości.

Rooibos pochodzi z Afryki i do Europy trafił stosunkowo niedawno – na początku XX wieku. Spożywamy go jako napar. Czerwonokrzew afrykański nie jest jednak odmianą herbaty, jak często się uważa. Najbardziej popularny jest rooibos czerwony (poddany fermentacji), pija się jednak także zielony.
Napar z tej rośliny ma łagodny, lekko słodkawy i owocowy smak oraz bursztynowy kolor. Aby go prawidłowo przygotować, łyżeczkę rooibos zalej na 4-5 min wodą o temperaturze ok. 90°C. Pić można go zarówno „samodzielnie", jak i w mieszankach. Jest wtedy dodatkiem do różnych herbat czy ziół. Napar z czerwonokrzewu można podawać nawet z... mlekiem i cukrem. Idealnie nadaje się także jako baza do napoju orzeźwiającego – wystarczy tylko dodać do niego pokrojone owoce i lód

Ten krzew ma moc

- Rooibos zawiera mnóstwo mikro- i makroelementów, takich jak np. żelazo, cynk, mangan, miedź, wapń, sód czy magnez. Dzięki temu jest idealnym napojem dla kobiet w ciąży, uzupełniając ich zapotrzebowanie na te składniki.
- Nie zawiera za to kofeiny, nie pobudza więc organizmu i spokojnie można go pić przed snem, a także podawać dzieciom.
- Napar z rooibos ma właściwości odprężające i obniżające ciśnienie krwi.
- Reguluje poziom cukru we krwi i stymuluje produkcję insuliny przez trzustkę, świetnie sprawdza się więc w diecie osób chorujących na cukrzycę II typu.
- Jest też dobrym źródłem przeciwutleniaczy, które chronią DNA i zapobiegają mutacjom komórek.
- Posiada właściwości bakterio i grzybobójcze, dzięki czemu można go stosować także zewnętrznie, w przypadku różnych problemów ze skórą.
- Łagodzi kolki i bóle brzucha.

TYCH PRZYPRAW PEWNIE NIE ZNASZ!

Jeśli masz ochotę poeksperymentować w kuchni, warto poszukać nowych ciekawych smaków. Uzyskasz je, stosując przyprawy, które do tej pory były dla ciebie tabu. Oto kilka z nich:

HARISSA

Przyprawa z Tunezji i Libii. Ostra pasta, do której przygotowania wykorzystuje się m.in. paprykę chili, czosnek, kmin rzymski, kminek i kolendrę. Dobra do dań smażonych lub pieczonych w oleju, lub w oliwie z oliwek. Harissa dobrze komponuje się z rybami i mięsem.

PIEPRZ SYCZUAŃSKI

Przyprawa azjatycka. Ma specyficzny, wyrazisty aromat z nutą cytrynową. Doskonale pasuje do mięs. Azjaci chętnie go podprażają, by mocniej wydobyć aromat. Nadaje się do przyprawiania oliwy, którą dodajemy do sałatek.

SÓL WĘDZONA

Ma wyjątkowy, dość dymny i korzenny aromat. To dobry dodatek do pieczonych warzyw, ale pasuje też do serów. Może dodawać smaku wędzonki, dlatego stosują ją często weganie, by zróżnicować swoje danie.

TRYBULA OGRODOWA

Ma charakterystyczny aromat, przypominający odrobinę zapach anyżu. Niektórzy stosują ją jako zamiennik pietruszki. Doskonała też do drobiu i surówek.

GARAM MASALA

Ma mocny ostry smak. W jej skład wchodzą zioła: kmin rzymski, goździki, kolendra, pieprz czarny, kardamon, liść laurowy, cynamon, pieprz kajeński, gałka muszkatołowa. Dobra do mięsa, sosu pomidorowego, potraw z curry.

eprasa.pl dd76097676

Aleksander, syn Elżbiety i Mirosława Marciniaków, urodzony 4 listopada, waga 2860 g, Bończa

Kaja, córka Iwony i Adama Jagiełłów, urodzona 3 listopada, waga 2900 g, Rejowiec Fabryczny

Dziewczynka, córka Eweliny i Artura Zdunków, urodzona 31 października, waga 3800 g, Majdan Borowski Pierwszy

Chłopczyk, syn Bożeny i Zenona Kuźmickich, urodzony 1 listopada, waga 3600 g, Łopiennik Dolny

Chłopczyk, syn Alicji i Romana Matysiaków, urodzony 7 listopada, Topola

Marcel, syn Marty i Marcina Romaniuków, urodzony 6 listopada, waga 3800 g, Stara Wieś

Łukasz, syn Katarzyny i Mariusza Zwolaków, urodzony 7 listopada, waga 4100 g, Siennica Nadolna

Zuzanna, córka Moniki i Mariusza Kopielów, urodzona 7 listopada, waga 3000 g, Suszeń

Kubuś, syn Anny i Adama Antoniuków, urodzony 7 listopada, waga 4200 g, Siennica Nadolna

Kuba, syn Katarzyny i Michała Łukaszewskich, urodzony 6 listopada, waga 4110 g, Krasnystaw

PORADNIA LEKARZA RODZINNEGO
lek. med. Elżbieta Wiadrowska
spec. medycyny rodzinnej
spec. radiologii i diagnostyki obrazowej
NFZ
USG ◦ RTG ◦ PUNKT POBRAŃ
Bezpłatne badania dla wszystkich obecnych i przyszłych pacjentów
ORTOPEDA ◦ USG BIODEREK
dr n. med. Jarosław Kałakucki
maxmed
Chełm, ul. Obłońska 9
tel. 82 563 90 74, 790 630 057
e-mail: marmedch@gmail.com
2418

Zostań MotoMikołajem

Chełm Stowarzyszenie Motocyklistów Chełmskich Niedźwiedzie Wschodu zaprasza do udziału w kolejnej edycji Moto Mikołajów. Dwukołowce przejadą ulicami miasta w szczytnym celu.

Tegoroczna edycja Moto Mikołajów odbędzie się 8 grudnia.

- Przejedziemy motocyklami ulicami Chełma i odwiedzimy dzieci w miejskim szpitalu oraz Domu Małego Dziecka - mówi **Katarzyna Wasilew**, prezes Stowarzyszenia Motocyklistów Chełmskich Niedźwiedzie Wschodu. - Mile widziany jest także strój Mikołaja, dzięki któremu podkreślimy charakter naszego przedsięwzięcia. Liczymy na jak najwięcej motocyklistów.

W dzień wydarzenia zbiórka motocyklistów będzie miała miejsce na parkingu przy restauracji McDonald`s o godz. 11, gdzie uczestnicy będą częstować dzieci cukierkami. Stamtąd pojadą do szpitala i Domu Małego Dziecka, aby podopiecznym tych placówek wręczyć paczki z zabawkami, maskotkami, słodyczami i owocami.

Szczegółowe informacje na temat organizacji wydarzenia można uzyskać pod numerem telefonu 505 143 525 oraz mailowo niedzwiedziewschodu@interia.pl.

MP

Jan, syn Agnieszki i Dawida Tarasiuków, urodzony 1 listopada, waga 3000 g, Chełm

Mikołaj, syn Grażyny i Marka, urodzony 1 listopada, waga 3015 g, Siedliszcze (k. Woli Uhruskiej)

Kornelia, córka Agaty i Michała, urodzona 3 listopada, waga 2300 g, Włodawa

0 Rh- na wagę złota

CHEŁM Chełmski Oddział Regionalnego Centrum Krwiodawstwa i Krwiolecznictwa pilnie poszukuje krwi dla dwóch pacjentów.

- Bardzo potrzebna jest krew grupy 0 Rh-, a w banku krwi jest jej bardzo mało - apeluje **Tomasz Jankowski**, kierownik chełmskiego oddziału RCKiK. - W chełmskim szpitalu przebywają obecnie dwie osoby, które czekają na krew właśnie tej grupy. Zapraszamy więc osoby posiadające krew 0 Rh-, ale także innych grup, ponieważ każda będzie wymieniana na tę właściwą dla potrzebujących.

Regionalne Centrum Krwiodawstwa i Krwiolecznictwa w Chełmie znajduje się przy ul. Szpitalnej i przyjmuje dawców w godzinach 7.30 - 12.30. Żeby oddać krew, należy być zdrowym, wypoczętym i po lekkim posiłku. Do rejestracji niezbędny będzie dowód osobisty lub inny dokument tożsamości. **MP**

100 zniczy dla bohaterów

CHEŁM W Przedszkolu Miejskim nr 8 zakończyła się patriotyczna akcja pod nazwą „Światełko pamięci dla bohatera". Przez cały miesiąc podopieczni placówki zbierali znicze, które zostaną zapalone na grobach Polaków na dawnych ziemiach Kresów Wschodnich.

Akcja wpisuje się w 100-lecie obchodów odzyskania niepodległości przez Polskę.

100 zniczy zebranych podczas akcji najmłodsi i nauczyciele z Przedszkola Miejskiego nr 8 w Chełmie przekazali Stowarzyszeniu Odra-Niemen. Zostaną one postawione na cmentarzach w Wilnie, Grodnie oraz Lwowie.

- Na Ukrainie nie ma zwyczaju zapalania zniczy na grobach 1 listopada, na części mogił Polaków za wschodnią granicą nigdy nie została zapalona nawet jedna. Na cmentarzu Łyczakowskim, gdzie spoczywa kilkadziesiąt tysięcy osób, jeszcze kilka lat temu tylko na nielicznych polskich grobach paliły się świece - mówi **Bożena Komenda**, nauczycielka z Przedszkola Miejskiego nr 8 w Chełmie. - Tym bardziej cieszymy się, że naszym przedszkolakom udało się zebrać tak dużo zniczy, które sami liczyli i pakowali. Dzięki tej akcji Polacy ze Lwowa będą mogli zapalić znicze na wszystkich polskich grobach, także tych zapomnianych i bezimiennych. Piękna postawa naszych dzieci i ich rodziców to prawdziwa lekcja patriotyzmu.

Akcję „Światełko pamięci dla bohatera" w placówce zorganizowały: Bożena Komenda, **Aneta Dudzińska**, **Katarzyna Wójcik** i **Aneta Rul vel Sochacz**. **MP**

Seniorzy zaprezentowali swoje talenty

CHEŁM W Chełmskim Domu Kultury odbył się XIX Jesienny Przegląd Twórczości Artystycznej Seniorów. O miano najlepszych rywalizowało dziewiętnastu wykonawców z Chełma i okolic.

Wydarzenie zorganizował Wojewódzki Ośrodek Kultury w Lublinie oraz Polski Związek Emerytów i Inwalidów oddział okręgowy w Lublinie.

Finał tegorocznego przeglądu odbędzie się 17 listopada w Dęblinie. Chełm i powiat chełmski reprezentować będą: **Lucjan Nadzieja** z klubu seniora Mimoza przy ChDK, **Irena Bąk** z klubu seniora Jagoda, która jest także członkiem klubu Mimoza, duet **Halina Maśluch i Maria Kociuba** z Liszna oraz zespół śpiewaczy Radość z Liszna.

Lucjan Nadzieja wykona w Dęblinie utwór Pobór na dziewczęta, Irena Bąk - Powrót z wojny, w wykonaniu duetu jury usłyszy Oj, stary ja se, stary, a w wykonaniu zespołu z Liszna - Używaj dziewczyno. **AN**

Dzieci kartki piszą

Drużyna Harcerska „Skapirzaki" z Dubienki wzięła udział w ogólnopolskiej akcji BohaterON – włącz historię! To kampania o tematyce historycznej, mająca na celu upamiętnienie i uhonorowanie uczestników Powstania Warszawskiego poprzez wysłanie im bezpłatnych kartek rozprowadzanych na terenie całego kraju.

DBEZ

eprasa.pl dd76097676

Rozmowa z Dorotą Danieluk, psychoterapeutką z Poradni Psychologiczno-Pedagogicznej w Chełmie

Stosując przemoc, okazujesz niemoc

Czym charakteryzuje się przemoc w rodzinie?

- Jest zamierzonym i celowym działaniem, narusza prawa i dobra osobiste drugiego człowieka, np. prawo do godności, nietykalności fizycznej, szacunku. Powoduje szkody fizyczne i psychiczne: cierpienie i ból oraz naraża zdrowie i życie osoby doświadczającej przemocy. Zachodzi zawsze w warunkach wyraźnej asymetrii sił – osoba doświadczająca przemocy jest słabsza, a sprawca ma i wykorzystuje przewagę fizyczną, psychiczną, ekonomiczną.

Co sprzyja występowaniu przemocy domowej?

- Jednym z czynników ryzyka jest dziedziczenie wzorca przemocy. Dzieci wychowywane w rodzinach, gdzie występuje przemoc, „nasiąkają nią" i uczą się takich wzorców zachowań. Nabierają przekonania, że jet ona najlepszym i najbardziej skutecznym sposobem rozwiązywania konfliktów. Takie dzieci, częściej niż ich rówieśnicy, którzy byli wychowywani bez przemocy, jako dorosłe osoby będą stosować przemoc wobec swoich partnerów. Kolejny czynnik sprzyjający to uzależnienie od alkoholu lub substancji psychoaktywnych, które osłabiają kontrolę nad zachowaniem i zwiększają prawdopodobieństwo reagowania złością i gniewem.

Jakie formy przemocy wyróżniamy?

- Po pierwsze naruszanie nietykalności fizycznej. Jest to intencjonalne zachowanie powodujące uszkodzenie ciała lub niosące takie ryzyko, np.: popychanie, szarpanie, ciągnięcie, szturchanie, klepanie, szczypanie, kopanie, bicie ręką, pięścią, uderzenie w twarz - tzw. policzek, przypalanie papierosem, duszenie, krępowanie ruchów itp. Występuje też przemoc psychiczna, w której oprawca narusza godność osobistą ofiary. Chodzi o obrażanie, wyzywanie, ocenianie, krytykowanie, szantażowanie, grożenie, nieliczenie się z uczuciami, obwinianie, krzywdzenie zwierząt, czytanie osobistej korespondencji, ujawnianie tajemnic itp. Kolejna forma przemocy to przemoc seksualna, która wiąże się naruszeniem czyjejś intymności. Polega na zmuszaniu osoby do aktywności seksualnej wbrew jej woli, kontynuowaniu aktywności seksualnej, gdy osoba nie jest w pełni świadoma, bez pytania jej o zgodę lub gdy na skutek zaistniałych warunków obawia się odmówić. Przemoc ekonomiczna z kolei wiąże się z celowym niszczeniem czyjejś własności, pozbawianiem środków lub stwarzaniem warunków, w których nie są zaspokajane niezbędne dla przeżycia potrzeby, np. niszczenie rzeczy, włamanie do zamkniętego osobistego pomieszczenia, kradzież, używanie rzeczy bez pozwolenia, zabieranie pieniędzy, przeglądanie dokumentów, korespondencji, dysponowanie czyjąś własnością, zaciąganie pożyczek „na wspólne konto", sprzedawanie osobistych lub wspólnych rzeczy bez uzgodnienia, zmuszanie do spłacania długów itp.

Kolejna forma to zaniedbanie, czyli naruszenie obowiązku do opieki ze strony osób bliskich. To niedawanie środków na utrzymanie, pozbawianie jedzenia, schronienia, brak pomocy w chorobie, nieudzielenie pomocy, uniemożliwianie dostępu do miejsc zaspokojenia podstawowych potrzeb.

Jakie wyróżniamy fazy powtarzającej się przemocy?

- Najpierw obserwujemy fazę narastającego napięcia. Partner jest stale pobudzony i poirytowany. Często prowokuje awantury, zaczyna obrażać, zastraszać, krytykować. Kobieta wówczas stara się opanować sytuację i zatrzymać agresję poprzez spełnianie zachcianek, jest bierna, uspokaja, wypełnia obowiązki. To nie przynosi jednak rezultatu, napięcie wzrasta i przechodzi w kolejną fazę - gwałtownej przemocy. Wtedy dochodzi do rękoczynów, brutalności w połączeniu ze skrajną agresją słowną, wulgaryzmami. Często po takim napadzie i ataku sprawcy, kobieta jest w szoku, odczuwa paraliż psychiczny i ból fizyczny, przerażenie i bezradność. Bywa, że wówczas najczęściej decyduje się zwrócić po pomoc.

Kolejny etap to tzw. faza miodowego miesiąca, czyli czas skruchy u sprawcy. Wyraża wtedy żal, przeprasza, okazuje ciepło i miłość, zaczyna interesować się potrzebami rodziny, obiecuje, że już nigdy się tak nie zachowa. Kobieta uwodzona dobrym słowem i ciepłem partnera zapomina, wybacza sprawcy i dąży do utrzymania związku. W tym okresie ofiary najczęściej wycofują się z działań zmierzających do uzyskania pomocy.

Gdzie ofiary przemocy mogą szukać pomocy?

- Jedną z form pomocy jest poradnia telefoniczna „Niebieska Linia", która działa 7 dni w tygodniu od 12 do 18 pod nr tel. 22 668-70-00. Dyżury pełnią przeszkoleni psycholodzy i prawnicy.

W Chełmie pomoc można uzyskać w zespole interdyscyplinarnym, który mieści się w Miejskim Ośrodku Pomocy Rodzinie przy ul. Kolejowej 8 tel. 82 565 82 59. Na kompleksowe wsparcie można też liczyć w Ośrodku Interwencji Kryzysowej, który ma swoją siedzibę przy ul. Jedność 43 tel.82 564 07 07 oraz w filii Lubelskiego Stowarzyszenia AGAPE przy ul. Lwowskiej 12. **AN**

Rozmowa w ramach kampanii przeciwdziałania przemocy w rodzinie realizowanej przez Stowarzyszenie Kobiet Aktywnych „Razem na Kresach", współfinansowanej przez Urząd Miasta Chełm.

Zadzwoń do rzecznika

Już od 13 listopada, dzwoniąc na nowy, bezpłatny numer Telefonicznej Informacji Pacjenta (800 190 590), można uzyskać informacje dotyczące zabezpieczenia potrzeb zdrowotnych pacjentów, jak i ochrony ich praw.

TIP będzie obsługiwana przez pracowników oddziałów wojewódzkich NFZ oraz Biura Rzecznika Praw Pacjenta. Dzwoniąc pod numer 800 190 590, będzie można dowiedzieć się m.in. jak uzyskać kartę EKUZ, jakie prawa przysługują osobie ubezpieczonej, gdzie znajduje się najbliższy szpital, w jaki sposób można zgłosić naruszenie praw pacjenta czy też jakich formalności należy dopełnić, by skorzystać z leczenia uzdrowiskowego. **AN**

Dyżury aptek

Chełm

Apteka z Sercem, ul. Wołyńska 32, nr tel. 82 564 01 00, dyżur całodobowy; go. **Apteka „Błękitna",** ul. Gen. Orlicz-Dreszera 10, nr tel. 82 565 38 82, dyżur całodobowy;

Apteka „Na Deptaku", ul. Lwowska 21/7, nr tel. 82 564 08 63, czynna pon.-pt.- godz. 7-21, sob.-niedz. - godz. 8-20;

Apteka „Centrum", ul. Szpitalna 38, nr tel. 82 565 64 30, czynna codziennie w godz. 8-20;

Apteka Stansenpol-Epiona, ul. Lubelska161D, tel. 513 227 738, czynna codziennie w godz. 8.30-23;

Apteka „Dbam o zdrowie", ul. Kurpińskiego3/2, tel. 82 56 88 21, czynna codziennie w godz. 8-20.

Krasnystaw

Apteka Medicus, ul. Okrzei 23, tel. 82 576 40 69, dyżur całodobowy.

Włodawa

12 listopada - Apteka ul. Chełmska 25;
13 listopada - Apteka ul. Mielczarskiego 9;
14 listopada - Apteka ul. 1000-lecia PP 3/9;
15 listopada - Apteka ul. 1000-lecia PP 13a;
16 listopada - Apteka ul. Piłsudskiego 4;
17 listopada - Apteka ul. Wojska Polskiego 1;
18 listopada - Apteka ul. Rynek 18, dyżur świąteczny - ul. Piłsudskiego 22. **AN**

PRZYCHODNIA SPECJALISTYCZNA Centrum
UMOWA W RAMACH KONTRAKTU Z NFZ
OPIEKA PSYCHIATRYCZNA + LECZENIE UZALEŻNIEŃ
NFZ Narodowy Fundusz Zdrowia
Chełm, ul. Szpitalna 47
tel.661 661 807 , 661 660 236
www.przychodniacentrum.com
przychodnia@udeskulap.pl
3194

PROTEZY ZĘBOWE ELASTYCZNE
www.protetykachelm.pl
tech. dent. Tomasz Janiak
naprawy protez
500-338-200
SM DEMOS, obok antyków (wejście w piwnicy)
pon.-pt.: 9:30 - 17:00
Chełm ul. Lutosławskiego 4/16
1167

PSYCHOTERAPEUTA
EWA JOACHIMOWICZ
784 912 289
Chełm, ul. Wołyńska 32
psychoterapia indywidualna
psychoterapia par
www.nakopsychoterapia.pl
3206

Informacja o godzinach otwarcia
APTEKA pomocna
CAŁOTYGODNIOWA
pn - pt 7:00 - 21:00
sob - nd 8:00 - 20:00
ul. Szpitalna 40 Chełm
4488

BADANIE NA PASOŻYTY
BORELIOZĘ I CANDIDĘ
TESTY ALERGICZNE
POKARMOWE I WZIEWNE
KONSERWANTY, BARWNIKI, EMULGATORY
IDENTYFIKACYJNE
bolerioza, bakterie, grzybice, candida, metale i pestycydy, środki chemiczne
RZUĆ PALENIE!!!
Zabieg antynikotynowy, antyalkoholy
badania DNA oraz ŻYWEJ KROPLI KRWI
www.bicom-med.pl
tel. 509 72 73 88
Chełm, ul. Mickiewicza 41
2661

LEK DENT Chełm ul. Wołyńska 32
Dr n.med. Krzysztof Wojewoda
Specjalista Ginekolog-Położnik
zaprasza
wtorki środy piątki
USG i KTG (w ramach wizyty)
Kolposkopia
Rejestracja tel.
82 563 13 53, 82 565 13 53
4184

PRACOWNIA PROTETYCZNA
Technik dentystyczny
Jadwiga Branecka - Kania
pl. Kupiecki 10 (II piętro)
pon. - pt.: 10.00 - 16.00
Tel: 606 902 148
3858

lek. Teresa Serwacka
specjalista neurolog
gabinet prywatny
EEG
badanie komputerowe funkcji mózgu
DOPPLER
badanie tetnic mózgowych, szyjnych, kończyn
Chełm, ul. Rejowiecka 119
tel. 82 565 56 98, 502 297 639, 508 654 759
2149

Prywatny gabinet położniczo-ginekologiczny
specjalista położnictwa i ginekologii
lek. med. Ewa Mojak-Domagała
zaprasza
Wtorki w godz. 15.00 - 18.00
- kompleksowa opieka położnicza i ginekologiczna
- USG, KTG, cytologia
Rejestracja tel. 577 17 17 03
Chełm, ul. Zachodnia 37
2755

GABINET NEUROLOGICZNY I LECZENIE CHORÓB KRĘGOSŁUPA, NARZĄDU RUCHU
dr Andrzej Nowakowski
specjalista chorób układu nerwowego i terapii manualnej kręgosłupa
Zespoły bólowe kręgosłupa i narządu ruchu pochodzenia neurologicznego, reumatologicznego i pourazowego; Bóle i zawroty głowy, migreny: Choroba zwyrodnieniowa kręgosłupa i stawów; Dyskopatia, przepukliny, osteoporoza; Nerwice, depresja, padaczka
Gabinet specjalizuje się w leczeniu nietypowych zespołów bólowych narządu ruchu, bólów i zawrotów głowy, zaburzeń równowagi, bólów barku i pleców
Zamość, ul. Jana Pawła II 21
czynne w czwartek od godz. 9.00
Informacje i zapisy:
tel. kom. 606 611 150
0572

GABINET ZDROWIA PSYCHICZNEGO
PRZYCHODNIA CENTRUM
Dr n. med. Marek Daniłosio
lekarz specjalista psychiatra psychoterapeuta
leczenie zaburzeń psychicznych u dorosłych, młodzieży, dzieci powyżej 6. roku życia
22-100 Chełm, ul. Szpitalna 47
tel. 82 569 90 10, 82 569 90 11
www.przychodniacentrum.com
2436

PRYWATNY GABINET DENTYSTYCZNY
lek. dent. Marzena Mroczek
Chełm, ul. Narutowicza 9/2
tel. 604 539 663
poniedziałek - piątek po 15⁰⁰
Wizytę proszę umawiać telefonicznie
2127

Lek. med. Zbigniew Bąk
SPECJALISTA NEUROLOG
Chełm, ul. Zachodnia 41 (os. Gwarek)
Przyjmuje: poniedziałki, czwartki, od godz. 16.00
Rejestracja telefoniczna
82 564 30 74
3236

www.nzozlekdent.pl
LEK-DENT Chełm, ul. Wołyńska 32
lek. med. Tomasz Wojewoda
specjalista ginekolog-położnik
zaprasza
poniedziałki - 16:00 - 18:00
KOMPLEKSOWA OPIEKA położnicza i ginekologiczna
USG, KTG i cytologia
Rejestracja tel.
82 563 13 53, 82 565 13 53
3061

eprasa.pl dd76097676

AGENCI WYCHODZĄ NAPRZECIW OCZEKIWANIOM KLIENTÓW

Po pierwsze: klient!

Od 1 października weszła w życie Ustawa o dystrybucji ubezpieczeń, która między innymi zobowiązuje agentów ubezpieczeniowych do przeprowadzania tzw. analizy potrzeb klienta. Jaki jest jej cel i czym jest w praktyce? Wyjaśniła nam to Kinga Jędrzejewska, właścicielka Twój Agent Ubezpieczenia.

Analiza potrzeb klienta to bardzo ważny etap podczas zawierania umowy ubezpieczenia i ma na celu ochronę interesów osoby decydującej się na polisę.

- Na podstawie rozmowy z klientem ustalamy, co jest dla niego ważne w ubezpieczeniu oraz na jakie ryzyka jest najbardziej narażony - mówi **Kinga Jędrzejewska**. - Dzięki temu agent może dostosować ofertę do jego potrzeb i oczekiwań tak, aby nie płacił za to, co jest mu niepotrzebne i z czego najprawdopodobniej nigdy nie skorzysta. Analiza jego potrzeb daje mu również możliwość zapoznania się z opcjami ubezpieczenia, które mogą być dla niego użyteczne, a o których dotąd nie wiedział.

Dotychczas taka rozmowa z klientem była prowadzona tylko przez agentów chcących być dla klienta doradcą. Od początku października br. stała się sformalizowanym obowiązkiem każdego agenta ubezpieczeniowego. Analiza potrzeb klienta dotyczy wszystkich rodzajów ubezpieczeń, zarówno komunikacyjnych OC i AC, jak i zdrowotnych, majątkowych czy na życie.

- Pod rządami ustawy, agent powinien być nie tylko osobą sprzedającą ubezpieczenia, ale przede wszystkim profesjonalnym doradcą klienta, wychodzącym naprzeciw jego oczekiwań. Powinien też informować, co jest ważne w polisie, co ona obejmuje, jaki jest jej zakres, a także co jeszcze może zabezpieczyć i w jaki sposób. Tym samym klient jest świadom wszelkich możliwości, jakie przed nim stoją i na jakie może się zdecydować, aby w pełni zabezpieczyć swoje mienie, auto czy też życie i zdrowie przed różnymi zdarzeniami - dodaje Kinga Jędrzejewska.

MP

Twój Agent Ubezpieczenia
Kinga Jędrzejewska
NAJLEPSZE UBEZPIECZENIA DLA CIEBIE
Chełm, ul. Lwowska 13 n
twojagent1@gmail.com
798 707 260
663 065 989
0991

Badania psychologiczne kierowców
2316
Psycholog Transportu
mgr Paweł Okoń
Chełm, Al. Armii Krajowej 9/9
Demos
rejestracja
tel. 603 073 648
tel. 509 618 106

Nie siadaj za kółkiem po „trawce"

Nie tylko kierujący pod wpływem alkoholu są postrachem na drogach. Coraz częściej za kierownicę decydują się siadać również osoby palące marihuanę, sądząc, że nie stanowią zagrożenia. Tymczasem ich udział w wypadkach i zdarzeniach drogowych stale rośnie. Na temat braku odpowiedzialności takich kierowców rozmawialiśmy z Pawłem Okoniem, psychologiem transportu.

Wśród kierowców, zwłaszcza młodych, panuje błędne przeświadczenie, że zapalenia jointa nie ma większego wpływu na prowadzenie auta i jest mniej groźne niż alkohol. Jest to myślenie błędne. Marihuana zawiera bowiem środek psychoaktywny pod nazwą tetrahydrocannabinol (w skrócie THC), odpowiedzialny za spowolnione reakcje za kółkiem.

- Dawka THC zawarta w jednym joincie odpowiada działaniu średnio 0,5 - 1 promila alkoholu - mówi **Paweł Okoń**. - Powoduje to nie tylko dekoncentrację, ale też zaburzenie koordynacji ruchowej i przyspieszenie tętna. Kierowca staje się „rozluźniony", a przez to bardziej skłonny do ryzyka. Efekty działania marihuany utrzymują się przez kilka godzin, ale jej ślady można wykryć w organizmie nawet po pięciu dniach od palenia.

Negatywnych efektów, które wpływają na prowadzenie pojazdu, jest więcej. THC zniekształca percepcję wzrokową i słuchową, powodując nawet omamy. Ponadto utrudnia rzetelną ocenę sytuacji, wywołuje też senność i zmęczenie, niestabilność emocjonalną, skłonność do agresji, halucynacje i urojenia oraz niepożądane objawy fizjologiczne takie jak mdłości, skurcze mięśni, przyspieszoną pracę serca, uderzenia gorąca czy drżenie rąk. U każdego człowieka objawia się to inaczej i w innym stopniu. Jeśli marihuana była zażyta wraz z alkoholem lub innymi środkami psychotropowymi objawy się potęgują.

- Substancje psychotropowe zawarte w marihuanie powodują ponadto rozszerzone źrenice, a to sprawia, że oczy są bardziej wrażliwe na światło - dodaje Paweł Okoń. - Reflektory auta jadącego z naprzeciwka drażnią go mocniej niż zwykłego kierowcę, a to powoduje olbrzymie zagrożenie. THC ma także wpływ na układ nerwowy i niedostrzeganie szczegółów, przez co np. osoba odurzona może przejechać na czerwonym świetle.

Trzeba również pamiętać, że jazda pod wpływem narkotyków jest karalna, zagrożona pozbawieniem wolności nawet do 2 lat.

MP

Zadbaj o szyby przed zimą

Zabrudzenia, para, deszcz - to wszystko może znaleźć się na szybach i sprawić, że ich przejrzystość nie będzie wystarczająca. A dobra widoczność, szczególnie w nocy, to jeden z najważniejszych czynników wpływających na bezpieczeństwo. Jak o nią zadbać, pozbyć się zabrudzeń, a jednocześnie nie uszkodzić szyb?

Para na szybie połączona z deszczem powoduje znaczne ograniczenie widoczności

Utrzymanie szyb w dobrej kondycji to nie tylko używanie płynu do spryskiwaczy i ich wycieranie. Zmyje to jedynie powierzchowny brud, ale nie wpłynie dobrze na inne zanieczyszczenia, które pojawią się np. podczas jazdy w deszczu. Smugi i para na szybach lub światła aut jadących z naprzeciwka odbijające się od mokrej powierzchni negatywnie wpływają na bezpieczeństwo. Można sobie jednak z nimi radzić. Jednym ze sposobów są specyfiki czyszczące dostępne w sklepach motoryzacyjnych. Ostrożnie należy jednak podchodzić do tych zawierających amoniak, ponieważ źle wpływa on na uszczelki. Nakładając takie środki na szybę, należy również ściśle trzymać się instrukcji, także przy ich usuwaniu. Tylko wtedy osiągniemy właściwy efekt, zapobiegając pojawianiu się zacieków oraz smug.

W ostatnich latach dużym zainteresowaniem kierowców cieszy się również tzw. niewidzialna wycieraczka. Jest to specyfik, który - po odpowiednim nałożeniu na szybę - powoduje, że krople deszczu spływają po powierzchni i nie utrudniają widoczności. Na szybie powstaje powłoka hydrofobowa odpychająca wodę, a jej efekt jest widoczny już przy prędkości kilkudziesięciu kilometrów na godzinę. Cena takiego kosmetyku to średnio 30 zł, ale należy być bardzo dokładnym przy umieszczaniu go na szybie. Jak jednak podkreśla część kierowców, niewidzialna wycieraczka może nie spełniać oczekiwań przy prędkościach autostradowych.

Ekologicznie, ale mało skutecznie

Istnieje również wiele domowych sposób na radzenie sobie z brudem, parą i smugami. Dają efekt i pozwalają zaoszczędzić pieniądze, ale ich skuteczność jest nieporównywalnie krótsza od skuteczności chemicznych specyfików. Jednym z najpopularniejszych sposobów jest mieszanina wody z sokiem cytrynowym, octem lub gliceryną.

Okres jesienno-zimowy to często także zaparowane szyby. Jeśli mamy klimatyzację, wystarczy ją włączyć i po kilku chwilach cieszyć się dobrą widocznością. Czasami jednak problem gromadzenia się pary może być znacznie trudniejszy do usunięcia i warto przyjrzeć się filtrowi kabinowemu i filtrowi powietrza, a także przejrzeć stan nawiewów. Dobrym rozwiązaniem będą także pochłaniacze wilgoci, które są niewielkie i mieszczą się w każdym aucie.

MP

CHEŁM OPON SERWIS Baza
OPONY CAŁOROCZNE
82/565-18-95
CHEŁM
Dembowskiego 1/2
3323

2269
NOWOŚĆ!!!
Sprawdzenie auta przed zakupem
- elementy, które były malowane
- geometrię i stan zawieszenia
- komputerowy odczyt usterek
- stan układu hamulcowego
Czynne całą dobę 24 h solidnie i szybko
MOTO-POL
Chełm, al. Przyjaźni 2
tel./fax (82) 565 50 30
GOODYEAR DUNLOP FULDA DEBICA

MIAŁEŚ WYPADEK?
ZADZWOŃ I UZYSKAJ FACHOWĄ POMOC
Camaro
POSZKODOWANEMU przysługuje bezpłatnie:
- POMOC DROGOWA 24/7
- SAMOCHÓD ZASTĘPCZY
ODSZKODOWANIA W WYNIKU:
wypadku komunikacyjnego
wypadku w gospodarstwie rolnym
wypadku przy pracy
502 510 800
514 514 744
22-100 CHEŁM UL. LUBELSKA 91A
www.camaro-chelm.pl
POLUB NAS NA:
3160

2007
SAMOCHODOWE INSTALACJE GAZOWE
elcar
MONTAŻ - SERWIS • SPRZEDAŻ CZĘŚCI
KLIMATYZACJA AUTOELEKTRONIKA
Chełm, ul. Zawadówka 22
82 5602114, 503 156 879
elcar@auto-gaz.chelm.pl
SERWIS SYSTEMÓW HOLENDERSKICH
VIALLE LOVATO BRC LANDIRENZO AG

eprasa.pl dd76097676

Młoda Chełmianka zagra w lidze makroregionalnej

PIŁKA NOŻNA Juniorzy starsi Chełmianki, po niezwykle emocjonującym widowisku, pokonali w delegacji Tomasovię Tomaszów Lubelski, zapewniając sobie zwycięstwo w rozgrywkach drugiej grupy I Ligi Wojewódzkiej. Triumf biało-zielonych, który niewątpliwie jest jednym z największych sukcesów w chełmskiej piłce młodzieżowej w ostatnim czasie, oznacza, że na wiosnę podopieczni trenera Jana Konojackiego zagrają w lidze makroregionalnej – międzywojewódzkiej.

- To był nasz ostatni mecz w rundzie jesiennej i jakże decydujący. Stawka była ogromna. Nasi rywale grali o pietruszkę, ale wyszli na boisko tak zmotywowani, jakby to oni grali o awans. Niestety nie wszystko układało się po naszej myśli, ale finalnie zdołaliśmy wyjść z opresji i zwyciężyć, odnosząc ogromny sukces – mówi **Jan Konojacki**, trener juniorów starszych Chełmianki.

Początek meczu należał do gości z Chełma. Biało-zielonych na prowadzenie, po bezpośrednim strzale z rzutu wolnego, wyprowadził **Michał Grądz**. Niestety podopieczni Konojackiego nie potrafili zbyt długo utrzymać korzystnego wyniku. Już 120 sekund później był remis.

- Popełniliśmy błąd w środku pola i zawodnik Tomasovii znalazł się w sytuacji sam na sam. Nie zmarnował jej i było 1:1. Niestety w pierwszej połowie gospodarze jeszcze dwukrotnie trafili do siatki. Obie bramki padły w podobny sposób, po dośrodkowaniach z bocznych sektorów. Na przerwę do szatni schodziliśmy w złych nastrojach. Przegrywaliśmy 3:1. Pierwsze miejsce i awans do ligi makroregionalnej mocno się od nas wówczas oddaliły – relacjonuje Konojacki. - W przerwie powiedziałem moim zawodnikom, że nie mamy nic do stracenia, że ten mecz można jeszcze odwrócić, ale trzeba szybko zdobyć drugą bramkę – mówi trener juniorów starszych Chełmianki.

Biało-zieloni wszyli na drugą połowę mocno zmotywowani i już trzy minuty po wznowieniu gry ze środka boiska zdobyli gola. Na listę strzelców ponownie wpisał się Grądz.

Po tym trafieniu młodzi chełmianie jeszcze bardziej uwierzyli w końcowy sukces. Ich ataki były coraz groźniejsze. W 70. minucie podopiecznym Konojackiego udało się doprowadzić do wyrównania. Akcję Chełmianki wykończył **Dawid Lewkowicz**.

- Końcówka była bardzo nerwowa. Aby awansować, musieliśmy zdobyć jeszcze jednego gola. Postawiliśmy wszystko na jedną kartę, zaryzykowaliśmy. Zaatakowaliśmy większą liczbą graczy, przez co oczywiście narażaliśmy się na kontry. Na szczęście to my zadaliśmy decydujący cios – tłumaczy Konojacki.

W 84. minucie dośrodkowanie **Jakuba Jodłowskiego** na bramkę zamienił Lewkowicz i było 4:3 dla Chełmianki.

- Po objęciu prowadzenia nie cofnęliśmy się do obrony. Staraliśmy się utrzymać piłkę na połowie rywala. Mieliśmy jeszcze świetną okazję na podwyższenie wyniku, ale sytuację sam na sam zmarnował **Paweł Wójcicki** – mówi opiekun biało-zielonych.

Po ostatnim gwizdku wśród chełmian zapanowała olbrzymia radość. Zwycięstwo po rundzie jesiennej w drugiej grupie I Ligi Wojewódzkiej Juniorów Starszych dało podopiecznym Konojackiego awans do ligi makroregionalnej z udziałem najlepszych zespołów z czterech województw: małopolskiego, podkarpackiego, świętokrzyskiego i lubelskiego.

- Ten sukces ma wielu ojców. Cały fundament przygotował trener **Andrzej Krawiec**, który od początku prowadził chłopców z tego rocznika w Niedźwiadku. Trzeba przyznać, że wykonał naprawdę świetną pracę. Później w juniorach młodszych zespół prowadzili A. Krawiec i **Anatol Obuch**. To również był bardzo ważny okres w rozwoju tych zawodników. Przejąłem tę grupę we wrześniu i od razu wiedziałem, że to drużyna, która jest w stanie walczyć o najwyższe cele. Wspólna ciężka praca na treningach przyniosła efekty – podkreśla Konojacki. - Nie wolno też zapominać o dobrym klimacie i warunkach, jakie stworzyli działacze Chełmianki. Mogliśmy korzystać z usług fizjoterapeuty, masaży, aquaparku, w więc odnowa biologiczna była na najwyższym poziomie – dodaje trener drużyny juniorów starszych.

Biało-zieloni czekają teraz na rywali, z jakimi zmierzą się wiosną. Wśród nich będą m.in. Orlęta Radzyń Podlaski, które wygrały pierwszą grupę w województwie lubelskim.

Tomasovia Tomaszów Lubelski – Chełmianka Chełm 3:4 (3:1)

Bramki dla Chełmianki: Grądz 3`, 48`, Lewkowicz 70`, 84`.

Chełmianka: Szymkowiak – Jaroszek (78 Zalewski), Guz, Leśniak (43 Adamski), Haponiuk, Grądz, Rak (80 Krawiec), Jabłoński, Jodłowski (90 Orłowski), Wójcicki, Lewkowicz (88 Głębocki).

Wyniki pozostałych spotkań ostatniej 14. kolejki: Lublinianka Lublin – Górnik Łęczna 2:2, Łada Biłgoraj – Sygnał Lublin 2:1, Motor Lublin – Fundacja KS Hetman Zamość 5:2.

Tabela końcowa:

1. Chełmianka Chełm	**14**	**34**	**30-12**
2. Motor Lublin	14	32	39-7
3. Górnik Łęczna	14	23	40-19
4. Lublinianka Lublin	14	23	30-20
5. Tomasovia T. L.	14	22	49-23
6. Fundacja Hetman Z.	14	18	28-32
7. Sygnał Lublin	14	6	9-56
8. Łada 1945 Biłgoraj	14	6	9-65

TS

Kamiński trzeci w kraju

ZAPASY Z udziałem 213 zawodników reprezentujących 46 klubów z całego kraju w Janowie Lubelskim rozegrano Mistrzostwa Polski Młodzików w zapasach. W ośmioosobowym składzie reprezentantów Cementu Gryfa Chełm największy sukces odniósł Bartosz Kamiński, który wrócił do domu z brązowym medalem.

- To była najważniejsza tegoroczna impreza w Polsce dla tej grupy wiekowej. Cieszymy się z brązowego medalu **Bartosza Kamińskiego**, chociaż nie ukrywam, że liczyliśmy na trochę więcej krążków. Bartosz jest młodszym bratem innego naszego reprezentanta – **Patryka Kamińskiego**, brązowego medalisty Mistrzostw Świata Kadetów. Jest niezwykle utalentowany. Jestem przekonany, że jeszcze nie raz o nim usłyszymy – mówi **Mieczysław Czwaliński**, wiceprezes Cementu Gryfa Chełm.

W drodze po brązowy medal Kamiński (kategoria wagowa 48 kg) stoczył sześć pojedynków, z czego pięć rozstrzygnął na swoją korzyść. W starciu o trzecie miejsce na podium chełmianin pokonał **Piotra Kacprzewskiego** z Uczniowskiego Klubu Sportowego Talent Białołęka Warszawa.

Punktowane siódme miejsce w swoich kategoriach zajęli **Hubert Sidoruk** (kat. 44 kg) i **Michał Dąbrowski** (kat. 62 kg), zaś pozycję niżej sklasyfikowany został **Jakub Kaczor** (kat. 85). Pozostali reprezentanci chełmskiego klubu nie zachwycili. **Szymon Denysiuk** (kat. 38 kg) i **Kacper Seredowski** (kat. 41 kg) uplasowali się na miejscach 13-16., **Oskar Gajos** (kat. 52 kg) zajął 19. miejsce, z kolei **Karol Piekło** (kat. 57 kg) został sklasyfikowany na pozycjach 23-26.

Brązowego medalistę do Mistrzostw Polski przygotowywał **Dariusz Jabłoński**, a swoje pierwsze kroki na zapaśniczej macie zawodnik stawiał pod okiem olimpijczyka z Aten **Radosława Truszkowskiego**. **TS**

Trzech kandydatów na trenera Startu

PIŁKA NOŻNA Po zakończeniu obecnego sezonu czwartoligowy Start Krasnystaw będzie musiał zatrudnić nowego szkoleniowca. Ze względu na brak odpowiednich uprawnień nie będzie nim Mariusz Bąk, który tymczasowo prowadzi zespół do końca rundy jesiennej, chociaż pod jego wodzą drużyna spisuje się bardzo dobrze. Jak udało nam się dowiedzieć, w orbicie zainteresowań Startu znalazło się trzech szkoleniowców.

Niebawem piłkarze krasnostawskiego Startu poznają nazwisko swojego nowego szkoleniowca

Jednym z kandydatów do objęcia posady trenera drużyny z Krasnegostawu jest **Marek Galiński**, który obecnie prowadzi występującą w lubelskiej klasie okręgowej Unię Wilkołaz (zespół zajmuje obecnie przedostatnie miejsce w rozgrywkach).

- Trenera szukamy w regionie lubelskim. Liczymy bowiem, że nowy szkoleniowiec ściągnąłby do nas trzech, czterech zawodników, którzy wzmocniliby naszą drużynę. Nie wszyscy piłkarze, którzy przyszli do Startu w lecie, spełniają nasze oczekiwania. Jedynie **Karol Sobów** i **Piotr Kwiatkowski** wnieśli dużo dobrego do zespołu. Pozostali nie prezentują zbyt wysokiego poziomu – tłumaczy **Robert Grzesiak**, prezes Startu Krasnystaw. - Rozmawialiśmy m.in. z Markiem Galińskim. Był na naszym meczu z MKS-em Ryki i muszę przyznać, że zrobił na nas dobre wrażenie – zdradza sternik krasnostawskiego czwartoligowca.

Kandydatem do objęcia drużyny jest również doskonale znany w mieście nad Wieprzem **Marek Kwiecień**. Swego czasu prowadził on już ekipę Startu, a także młodzieżowe grupy Uczniowskiego Klubu Sportowego Jedynka Krasnystaw. Pod jego wodzą trenowali m.in. **Dawid Sołdecki** (obecnie Arka Gdynia, a wcześniej Górnik Łęczna i Bruk-Bet Termalica Nieciecza), **Łukasz Turzyniecki** (obecnie Legia Warszawa), czy **Kamil Poźniak** (obecnie Puszcza Niepołomice, a wcześniej GKS Bełchatów, Lechia Gdańsk i Górnik Łęczna).

- Z trenerem Markiem Kwietniem rozmawialiśmy już w trakcie sezonu. To byłaby najlepsza z możliwych opcji. Trener Kwiecień zna bowiem miejscowe środowisko, w drużynie występuje wielu jego wychowanków, ma duży szacunek i respekt wśród zawodników – mówi prezes Grzesiak.

- Faktycznie otrzymałem propozycję z krasnostawskiego klubu. Zastanawiam się na nią. Nie mówię tak, ale nie mówię też nie. Nie podjąłem jeszcze ostatecznej decyzji – powiedział nam sam zainteresowany.

Trzecim z kandydatów jest **Andrzej Krawiec**, który obecnie nie prowadzi żadnego zespołu. Ostatnio pracował w Kłosie Chełm, ale po przegranym spotkaniu z Hetmanem Zamość podał się do dymisji zarządu. Jego rezygnacja została przyjęta.

- Trener Krawiec również jest brany pod uwagę. Zobaczymy, jak potoczą się rozmowy – dodaje Grzesiak. **TS**

eprasa.pl dd76097676

Rozpoczynamy plebiscyt

Wszystkich sportowców, miłośników sportu i Czytelników Super Tygodnia zapraszamy do udziału w naszym kolejnym plebiscycie sportowym. Wzorem poprzednich lat wspólnie będziemy wybierać najpopularniejszych sportowców, trenerów, debiutantów oraz wyróżniające się kluby z miasta i powiatu chełmskiego

W Chełmie głosowanie w kategorii Sportowiec Roku będzie przebiegało w dwóch kategoriach wiekowych: zawodników i zawodniczek do 16 lat oraz powyżej 16 lat. W młodszej kategorii zostanie wyłonionych pięciu najlepszych sportowców, z kolei w kategorii starszej wyłonimy Złotą Dziesiątkę. Uhonorujemy także najpopularniejszych trenerów, debiutantów oraz kluby.
W oddzielnym głosowaniu wybierzemy wyróżniających się 10 sportowców, a także trenerów, debiutanta i klub z powiatu chełmskiego.
W tegorocznym plebiscycie głosowanie będzie podzielone na dwa etapy. Pierwszy potrwa do końca roku. Do drugiego etapu, który rozpocznie się na początku stycznia, zakwalifikują się sportowcy z największą liczbą głosów.
Pozostałe zasady nie ulegną zmianie. W drugim etapie kandydatów z największą liczbą głosów oceniać będzie także kapituła, która przyzna dodatkowe punkty.
W tegorocznym plebiscycie znaleźli się kandydaci wytypowani przez kluby sportowe, działające w mieście i powiecie. Zgłoszenia przyjmujemy jeszcze do końca tego tygodnia. Głosowanie zakończy się w lutym 2019 r. (dokładny termin podamy w następnych numerach naszego tygodnika). Laureatów plebiscytu poznamy podczas Gali Mistrzów Sportu, którą planujemy zorganizować jeszcze przed rozpoczęciem ferii zimowych.
W każdym wydaniu publikować będziemy aktualną listę faworytów. Zwycięzcy otrzymają oczywiście atrakcyjne nagrody od sponsorów. Nagrodzimy także głosujących. Zapraszamy do zabawy.
***Uwaga! Do kategorii zawodników powyżej 16 roku życia zostaną zakwalifikowane osoby, które do 31 grudnia br. ukończą 16 lat.**

SPORTOWIEC ROKU (zawodnicy powyżej 16 lat)

PIŁKA NOŻNA

Mateusz Kompanicki (Chełmianka Chełm) – kapitan drużyny, cechuje go duży uniwersalizm i wysoka skuteczność, potrafi zagrać na wielu pozycjach, w zależności od potrzeb, prawdziwy duch drużyny i jej najlepszy strzelec, potrafi zdobywać bramki w różny sposób, systematycznie podwyższa swoje umiejętności.
Jakub Jodłowski (Chełmianka Chełm) – jeden z czołowych zawodników drużyny juniorów Chełmianki, wszechstronny, utalentowany, potrafi zagrać na wielu pozycjach, charakteryzuje się wysoką inteligencją gry, zawsze prezentuje wysoki i wyrównany poziom.

SIATKÓWKA

4 GŁ. - Mikołaj Miszczuk (Tempo Chełm) – zdobywca 9. miejsca w tegorocznych mistrzostwach Europy w siatkówce plażowej w kategorii U-20, zdobywca 5. miejsca w Mistrzostwach Świata w kat. U-19 w chińskim Nanjing, uczestnik Młodzieżowych Igrzysk Olimpijskich w Buenos Aires.

STRZELECTWO

3 GŁ. - Julia Łoś (Dragon Chełm) – W 2018 r. zdobyła srebrny medal indywidualnie w karabinie dowolnym leżąc w finale centralnym Srebrnych Muszkietów, 5. miejsce w konkurencji karabinu pneumatycznego w II rundzie Pucharu Polski, 6. miejsce w karabinie dowolnym trzy postawy i karabinie dowolnym leżąc na Mistrzostwach Polski Juniorów. Warto też podkreślić, że jej srebro na Srebrnych Muszkietach jest pierwszym medalem od prawie trzydziestu lat, jaki na tych zawodach zdobył zawodnik z Chełma.

ZAPASY

Izabela Czarnota (Olimpijczyk Chełm) – brązowa medalistka Akademickich Mistrzostw Polski.
2 GŁ. - Anna Dworak (Olimpijczyk Chełm) – brązowa medalistka Akademickich Mistrzostw Polski.
Marta Lewandowska (Olimpijczyk Chełm) – 5. miejsce na Młodzieżowych Mistrzostwach Polski.
Izabela Lewandowska (Olimpijczyk Chełm) – 5. miejsce na Młodzieżowych Mistrzostwach Polski.
Patrycja Grzesiuk (Olimpijczyk Chełm) – 5. miejsce na Mistrzostwach Polski Juniorek we Włodawie.
Julita Lekan (Olimpijczyk Chełm) – 5. miejsce na Mistrzostwach Polski Juniorek we Włodawie.
Klaudia Wdowicz (Olimpijczyk Chełm) – 5. miejsce na Mistrzostwach Polski Juniorek we Włodawie.
Katarzyna Krawczyk (Cement Gryf Chełm) – brązowa medalistka mistrzostw Europy seniorek rozgrywanych w Rosji, piąta zawodniczka mistrzostw świata seniorek rozgrywanych na Węgrzech, złota medalistka Międzynarodowego Turnieju w Bułgarii i Rumunii, mistrzyni Polski seniorek, posiada międzynarodową klasę sportową, jest członkinią kadry narodowej seniorek.
Wioleta Giers (Cement Gryf Chełm) – reprezentantka Polski na mistrzostwa świata (Chorwacja) i Europy (Macedonia), mistrzyni Polski juniorek młodszych, zwyciężczyni Pucharu Polski juniorek młodszych, posiada pierwszą klasę sportową, jest członkinią kadry narodowej juniorek młodszych.
Szymon Szymonowicz (Cement Gryf Chełm) – piąty zawodnik mistrzostw Europy juniorów (Słowacja), wicemistrz Polski juniorów, reprezentant Polski na Młodzieżowe Mistrzostwa Świata (Rumunia), srebrny medalista Międzynarodowego Turnieju w Czechach, posiada mistrzowską klasę sportową, jest członkiem kadry narodowej juniorów.
Katarzyna Kamińska (Cement Gryf Chełm) – reprezentantka Polski na Młodzieżowe Mistrzostwa Europy (Turcja) i mistrzostw świata (Rumunia), młodzieżowa mistrzyni Polski, brązowa medalistka mistrzostw Polski seniorek, posiada mistrzowską klasę sportową, jest członkinią młodzieżowej kadry narodowej.
Maria Świeczak (Cement Gryf Chełm) – młodzieżowa mistrzyni Polski, piąta zawodniczka mistrzostw Polski seniorek, posiada mistrzowską klasę sportową, jest członkinią młodzieżowej kadry narodowej.
Anna Urbanowicz (Cement Gryf Chełm) – ósma zawodniczka młodzieżowych mistrzostw Europy (Turcja), młodzieżowa wicemistrzyni Polski, brązowa medalistka mistrzostw Polski seniorek, posiada mistrzowską klasę sportową, jest członkinią młodzieżowej kadry narodowej.
Patrycja Dudek (Cement Gryf Chełm) – wicemistrzyni Polski juniorek, wicemistrzyni Polski seniorek, posiada mistrzowską klasę sportową, jest członkinią kadry narodowej juniorek.
Kacper Troć (Cement Gryf Chełm) – wicemistrz Polski juniorów, wicemistrz Akademickich Mistrzostw Polski, posiada mistrzowską klasę sportową, jest członkiem kadry narodowej juniorów.

TENIS STOŁOWY

Paulina Tatysiak (Ogniwo Chełm) – brązowa medalistka drużynowych mistrzostw województwa lubelskiego.
Tomasz Majewski (Ogniwo Chełm) – podstawowy zawodnik najlepszego klubu w województwie lubelskim w II lidze w sezonie 2017/2018, dziesiąty zawodnik ubiegłorocznego sezonu w II lidze (indywidualnie).
Adrian Kubajka (Ogniwo Chełm) – podstawowy zawodnik najlepszego klubu w województwie lubelskim w II lidze w sezonie 2017/2018.

PŁYWANIE

Patryk Janiczuk (MUKS Lider Chełm) – reprezentant kadry narodowej do lat 16, srebrny i brązowy medalista Mistrzostw Polski Juniorów, odpowiednio na 100 m stylem dowolnym i 50 m stylem motylkowym.

SPORTY WALKI

2 GŁ. - Rafał Kijańczuk (Fabryka Sportu w Chełmie) – zawodnik walczący w MMA, ma już za sobą sześć zawodowych walk, wszystkie wygrał przez nokaut, współpracuje z jedną z największych organizacji MMA na świecie - M-1 Global.

SPORTOWIEC ROKU (zawodnicy do 16 lat)

SIATKÓWKA

2 GŁ. - Kinga Sienkiewicz (Tempo Chełm) – 9. miejsce w finale mistrzostw Polski w siatkówce plażowej w kategorii młodziczek.

BOKS

13 GŁ. - Julia Szeremeta (MKS II LO Chełm) – srebrna medalistka Ogólnopolskiej Olimpiady Młodzieży w Koninie, złota medalistka Pucharu Polski Kadetek w Grudziądzu, uczestniczka Mistrzostw Europy Kadetek, reprezentantka Polski w tej grupie wiekowej.

ZAPASY

Dagmara Branicka (Cement Gryf Chełm) – złota medalistka Ogólnopolskich Turniejów Młodziczek w Janowie Lubelskim, Łukowie i Miliczu, brązowa medalistka Międzywojewódzkich Mistrzostwa Młodziczek.
Bartosz Kamiński (Cement Gryf Chełm) – brązowy medalista mistrzostw Polski młodzików, srebrny medalista mistrzostw Polski Ludowych Zespołów Sportowych młodzików, brązowy medalista ogólnopolskiego turnieju, srebrny medalista Międzywojewódzkich Mistrzostw Młodzików, brązowy medalista międzynarodowego turnieju młodzików.
Monika Dziewulska (Olimpijczyk Chełm) – brązowy medal na Mistrzostwach Polski juniorek młodszych.
Patrycja Kuczura (Olimpijczyk Chełm) – uczestniczka Ogólnopolskiej Olimpiady Młodzieży.
Aleksandra Dolińska (Olimpijczyk Chełm) – uczestniczka Ogólnopolskiej Olimpiady Młodzieży.
Joanna Grzesiuk (Olimpijczyk Chełm) – uczestniczka Pucharu Polski Kadetek.
Alicja Nowosad (Olimpijczyk Chełm) – złota medalistka Mistrzostw Makroregionu Młodziczek, złota medalistka ogólnopolskiego turnieju Uczniowskich Klubów Sportowych.

TRENERZY

Agnieszka Radelczuk – UKS Tempo Chełm
1 GŁ. - Jan Dąbski – Dragon Chełm
2 GŁ. - Krzysztof Kozioł – Klub Karate Kyokushin Kanku w Chełmie
Jerzy Krasowski – Olimpijczyk Chełm
Artur Bożyk – Chełmianka Chełm
Jan Konojacki – Chełmianka Chełm
Paweł Białas – MKS Sambo Chełm
Józef Radziewicz – MKS II LO Chełm
Jacek Kozłowski – KS Ogniwo Chełm
Tomasz Czuryłowicz – Ogniwo Chełm
Michał Filipczuk – UKS Niedźwiadek Chełm
Mariusz Raćkowicz – MUKS Lider Chełm
Dariusz Kucharski (Cement Gryf Chełm)
Dariusz Jabłoński (Cement Gryf Chełm)
Andrzej Głąb (Cement Gryf Chełm)

DEBIUT ROKU

Mateusz Ciołek (Cement Gryf Chełm) – złoty medalista ogólnopolskiego turnieju młodzików, złoty medalista mistrzostw Polski Ludowych Zespołów Sportowych młodzików, zloty medalista w stylu wolnym i klasycznym Międzywojewódzkich Mistrzostw Młodzików.
2 GŁ. - Julia Radelczuk (Tempo Chełm) – 9. miejsce w finale mistrzostw Polski w siatkówce plażowej w kategorii młodziczek, niedawno została powołana do reprezentacji narodowej w siatkówce halowej w kat. U-14.
Mateusz Blinowski (MKS Sambo Chełm) – uczeń I LO w Chełmie, brązowy medalista Mistrzostw Polski Seniorów w Sambo, srebrny medalista Pucharu Polski Wschodniej Amatorskiej Ligi MMA 153. w Lublinie.
Igor Rondoś (MKS II LO Chełm) – boks trenuje stosunkowo od niedawna, bo od ok. roku, ma za sobą trzy walki pokazowe w ringu, wszystkie rozstrzygnął na swoją korzyść, jak podkreśla trener, Igor obdarzony jest wielkim talentem, szkoleniowiec wróży mu owocną przyszłość w tej dyscyplinie sportu.
2 GŁ. - Przemysław Kalinowski (KS Ogniwo Chełm) – indywidualny mistrz województwa lubelskiego w sezonie 2017/2018.
2 GŁ. - Karol Pendel (UKS Niedźwiadek Chełm) – wyróżniający się zawodnik w drużynie trampkarzy, kapitan drużyny, w mijającym roku zadebiutował w reprezentacji województwa lubelskiego i od razu stał się jej jednym z filarów.
8 GŁ. - Martyna Pastuszak (Dragon Chełm) – niezwykle ambitna zawodniczka, chcąca dorównać najlepszym w klubie i województwie. Mimo krótkiego, bo ok. rocznego stażu zawodniczego zdołała zdobyć medal na Międzywojewódzkich Mistrzostwach Młodzików. Bardzo dobrze radzi sobie w rankingach wojewódzkich. Jeszcze nie mając licencji zawodniczej, zdobyła puchar za 1. miejsce na Ogólnopolskich Zawodach o Puchar Żołnierzy Wyklętych.

KLUBY

Klub Karate Kyokushin KANKU w Chełmie
Chełmianka Chełm
MKS Sambo Chełm
2 GŁ. - MKS II LO Chełm
KS Ogniwo Chełm
3 GŁ. - UKS Tempo Chełm
2 GŁ. - UKS Niedźwiadek Chełm
Cement-Gryf Chełm
MUKS Lider Chełm

POWIAT CHEŁMSKI - SPORTOWIEC ROKU (powyżej 16 lat)

PIŁKA NOŻNA

Paweł Mazur (Unia Białopole) – jeden z najlepszych napastników występujących w chełmskiej klasie okręgowej, najlepszy strzelec drużyny (11 bramek w rundzie jesiennej obecnego sezonu), szybki, przebojowy, może występować w pomocy oraz w ataku.
Adam Mazurek (Start Regent Pawłów) – jeden z najmłodszych, ale zarazem jeden z najbardziej wyróżniających się zawodników drużyny Startu, umiejący grać na wielu pozycjach, dobry duch zespołu, dysponuje mocnym uderzeniem z dystansu.
Kamil Sawa (Victoria Żmudź) – mocny punkt drużyny występującej w lubelskiej IV ligi, kapitan zespołu, jeden z najbardziej doświadczonych zawodników, dobry przykład dla młodszych kolegów z klubu.
Tomasz Pogorzelec (Victoria Żmudź) – ostoja defensywy, posiadający duże doświadczenie, niezwykle ambitny i waleczny, jego atutami są dobra gra głową oraz odbiór piłki.
Kazimierz Bala (Kłos Gmina Chełm) – jeden z czołowych i najbardziej doświadczonych zawodników, kapitan drużyny, ma za sobą występy w III lidze w barwach Chełmianki, dysponuje dobrym uderzeniem z dystansu, szybki, przebojowy.
Damian Flis (Kłos Gmina Chełm) – środkowy pomocnik, jeden z najbardziej doświadczonych zawodników, kieruje grą zespołu, to od niego zaczyna się większość akcji.
Kacper Kowalski (Kłos Gmina Chełm) – ostoja defensywy, posiada bardzo dobry odbiór piłki, jak na swoją nominalną pozycję strzela dużo bramek.
Łukasz Drzewicki (Kłos Gmina Chełm) – czołowy zawodnik drużyny, jeden z najbardziej doświadczonych, ma za sobą grę w III lidze w barwach Chełmianki, niezwykle bramkostrzelny.
Paweł Fornal (Kłos Gmina Chełm) – szybki, przebojowy, może grać na kilku pozycjach, zarówno w obronie, jak i w pomocy, posiada trzecioligowe doświadczenie, grał m.in. w barwach Chełmianki, dysponuje dobrym uderzeniem z dystansu oraz dobrym dośrodkowaniem.
3 GŁ. - Karol Knot (Ogniwo Wierzbica) – jeden z najlepszych środkowych pomocników w chełmskiej klasie okręgowej, bramkostrzelny, dysponuje mocnym uderzeniem z dystansu.

eprasa.pl dd76097676

sportowy

Karol Stańczuk (Ogniwo Wierzbica) – zdolny, błyskotliwy, szybko się uczy, ma perspektywy, żeby grać w wyższej klasie rozgrywkowej.
Bartek Mazurek (Ogniwo Wierzbica) – czołowy, jeden z najbardziej doświadczonych zawodników, serce drużyny, bramkostrzelny, posiada trzecioligowe doświadczenie, grał m.in. w Chełmiance, Stali Poniatowa, Avii Świdnik.
Dawid Bereda (Astra Leśniowice) – młody (17 lat), ale już niezwykle bramkostrzelny zawodnik, mimo młodego wieku trzeci sezon występuje w drużynie seniorów, szybki, filigranowy napastnik.
Rafał Wachulski (Sawena Sawin) – zawodnik grający na pozycji środkowego pomocnika, bardzo ambitny, waleczny, ostoja drużyny.
Adrian Czerwiński (Unia Rejowiec) – jeden z najlepszych zawodników chełmskiej klasy okręgowej oraz jeden z najlepszych zawodników w historii klubu, bramkostrzelny, waleczny i niezwykle ambitny, posiada wysoki poziom umiejętności technicznych.
Marcin Kloc (Unia Rejowiec) – Ostoja defensywy, kapitan drużyny, dobry duch zespołu, niewątpliwie jeden z najlepszych środkowych obrońców w chełmskiej klasie okręgowej, bardzo sumienny i ambitny.
Adrian Osoba (Spółdzielca Siedliszcze) – zawodnik występujący w drużynie seniorów, wszechstronny, dobrze wyszkolony technicznie.
Radosław Grzesiuk (Spółdzielca Siedliszcze) – mimo młodego wieku pewny punkt w formacji obronnej Spółdzielcy, wysokie umiejętności techniczne, dobry odbiór piłki i dobra gra głową.
Daniel Orłowski (Spółdzielca Siedliszcze) – ostoja defensywy, młody, sumienny, pracowity, odpowiedzialny, regularnie podnosi swoje umiejętności.
Marek Stefańczuk (Spółdzielca Siedliszcze0 – szybki, przebojowy, wprowadza duży spokój na boisku, dobrze gra głową.
Kamil Alikowski (Vojsławia Wojsławice) – szybki, waleczny, ambitny, serce drużyny, zawsze zostawia dużo zdrowia na boisku.
Grzegorz Kliszcz (Vojsławia Wojsławice) – napastnik występujący w drużynie seniorów, waleczny, dysponuje mocnym i precyzyjnym uderzeniem z dystansu.
Patryk Godlewski (Vojsławia Wojsławice) – mimo młodego wieku (18 lat) regularnie występuje w drużynie seniorów, dysponuje mocnym uderzeniem i dośrodkowaniem, szybki i ambitny.
Karol Mielniczuk (Vojsławia Wojsławice) – dysponuje dobrym wyprowadzeniem piłki, jest także zdecydowany w odbiorze, dysponuje mocnym uderzeniem.
Tomasz Szumilak (Vojsławia Wojsławice) – jeden z najbardziej doświadczonych i najlepszych zawodników w obecnej kadrze, to przede wszystkim na nim opiera się gra drużyny, kieruje grą zespołu, zawsze wkłada w grę maksimum zaangażowania, dobry przykład dla młodszych kolegów z drużyny.
Szymon Maliszewski (Granica Dorohusk) – bramkostrzelny napastnik, dysponuje dobrą szybkością i precyzyjnym wykończeniem akcji.
Michał Grzywna (Granica Dorohusk) – jest uniwersalnym zawodnikiem, może występować na wielu pozycjach.
3 GŁ. - Dominik Swatek (Granica Dorohusk) – pewny punkt defensywy, bardzo dobry w odbiorze, zdecydowany w swoich interwencjach, posiada dobre wyprowadzanie piłki.
Jakub Martyn (Sparta Rejowiec Fabryczny) – utalentowany pomocnik, mimo młodego wieku (18 lat) pewnie wszedł do drużyny seniorskiej i wywalczył sobie miejsce w podstawowej jedenastce, jego rozwój idzie w dobrym kierunku.
Sławomir Tatysiak (Orzeł Srebrzyszcze) – jeden z najlepszych i najbardziej doświadczonych zawodników grających w chełmskiej klasie okręgowej, bramkostrzelny, kierują grą zespołu orła.
Andrzej Olender (Orzeł Srebrzyszcze) – jeden z najlepszych napastników w lidze, dobrze wyszkolony technicznie, dużo widzi na boisku, często asystuje przy zdobytych bramkach.
Szymon Tatysiak (Orzeł Srebrzyszcze) – zawodnik występujący w formacji obronnej, ale usposobiony do gry ofensywnej, skuteczny w pojedynkach 1x1.

SIATKÓWKA

2 GŁ. - Michał Piłat (UKS Arka Wojsławice) – lider drużyny, posiada ogromne doświadczenie, w ostatnim sezonie prezentował wyrównaną formę, będąc czołowym libero III ligi.
3 GŁ. - Gabriel Wlaź (UKS Arka Wojsławice) – skutecznie prowadził grę drużyny jako rozgrywający, to pozwoliło na osiągnięcie zakładanych celów klubu, jakim był udział w turnieju barażowym o II ligę.
Tomasz Kociuba (UKS Arka Wojsławice) – były kapitan Tempa Chełm, w ostatnim sezonie był liderem nowo powołanego klubu.

SPORTOWIEC ROKU (zawodnicy do 16 lat)

KARATE

9 GŁ. - Fabian Nafalski (Chełmska Szkoła Karate Kyokushin Satori) – 9 lat, karate zaczął ćwiczyć w wieku 4 lat, uczestnik ponad 40. turniejów, w których 28 razy odnosił triumf, trzykrotnie stawał na drugim miejscu podium i czterokrotnie zajmował trzecie miejsce. Jeden z najbardziej utytułowanych zawodników ChSKK Satori.

ZAPASY

Julia Jaworska (Dragon Siedliszcze) – srebrna medalistka Mistrzostw Makroregionu Młodziczek.
Ewelina Cieślicka (Dragon Siedliszcze) – brązowa medalistka ogólnopolskiego turnieju Uczniowskich Klubów Sportowych.
Nikola Skórska (Suples Wierzbica) – złota medalistka Międzywojewódzkich Mistrzostw Młodziczek, srebrna medalistka Ogólnopolskich Turniejów Młodziczek w Łukowie i Miliczu.
Hubert Sidoruk (Suples Wierzbica) – srebrny medalista Międzywojewódzkich Mistrzostw Młodzików, brązowy medalista mistrzostw Polski Ludowych Zespołów Sportowych młodzików, brązowy medalista ogólnopolskiego turnieju młodzików.

SUMO

Oliwia Michalak (Dragon Siedliszcze) – złota medalistka Mistrzostw Polski w Sumo.
Julia Grzesiuk (Dragon Siedliszcze) – brązowa medalistka Mistrzostw Polski w Sumo.

PIŁKA NOŻNA

Michał Cor (Unia Białopole) – brat Karola (16 lat), wyróżniający się obrońca zespołu seniorów, w rundzie jesiennej większość spotkań rozegrał w podstawowej jedenastce, waleczny, nieustępliwy.
Miłosz Kusy (Victoria Żmudź) – młody, utalentowany i perspektywiczny zawodnik drużyny juniorów, dobrze kieruje grą zespołu, posiada dobre dośrodkowanie i strzał z dystansu.
Karol Fronc (Victoria Żmudź) – najlepszy zawodnik drużyny młodzików, posiada ogromny talent, świetny drybler, niezwykle bramkostrzelny.
Konrad Klimowicz (Ogniwo Wierzbica) – jeden z najzdolniejszych zawodników młodego pokolenia w Wierzbicy, wychowanek klubu (rocznik 2004), niezwykle bramkostrzelny, za rok ma szansę grać w drużynie seniorów.
Piotr Nastaj (Astra Leśniowice) – jeden z najlepszych strzelców w chełmskiej lidze trampkarzy, dobre warunki fizyczne.
Paweł Alikowski (Kłos Gmina Chełm) – bramkostrzelny, w rundzie jesiennej obecnego sezonu w chełmskiej lidze juniorów zdobył 13 goli, systematycznie podwyższa swoje umiejętności, ma już za sobą treningi z drużyną seniorów, jeden z najlepiej zapowiadających się zawodników młodego pokolenia w Kłosie.
Jakub Łubkowski (Sawena Sawin) – środkowy pomocnik grający w drużynie trampkarzy, zawodnik o wysokich umiejętnościach technicznych, kieruje grą zespołu.
Damian Ćwir (Sawena Sawin) – środkowy pomocnik grający w drużynie trampkarzy, wysoki poziom umiejętności technicznych, waleczny, od niego zaczyna się większość akcji.
Kacper Terlecki (Unia Rejowiec) – jeden z najlepszych zawodników młodego pokolenia w swoim klubie, występuje w drużynie juniorów, posiada wysokie umiejętności techniczne, dysponuje mocnym, a przy tym bardzo precyzyjnym uderzeniem z dystansu, jest bramkostrzelny.
Maciej Szumilak (Vojsławia Wojsławice) – dobrze wyszkolony technicznie, dobrze operuje, zarówno lewą, jak i prawą nogą, gra w środku pomocy, dobrze kieruje grą zespołu juniorów, w niedalekiej przyszłości z pewnością będzie jednym z najważniejszych zawodników – wychowanków.
Jakub Kamiński (Sparta Rejowiec Fabryczny) – bramkarz drużyny trampkarzy, na co dzień trenuje z bramkarzami drużyny seniorskiej, młody, perspektywiczny, ma zadatki na dobrego zawodnika na tej pozycji.

TRENERZY

Andrzej Gruszkowski (Suples Wierzbica)
Mirosław Czwaliński (UKS Tajfun Ruda-Huta)
24 GŁ. - Bartłomiej Zakrzewski – Chełmska Szkoła Karate Kyokushin Satori
Kamil Góra (Start Regent Pawłów)
6 GŁ. - Piotr Moliński (Victoria Żmudź)
Tomasz Hawryluk (Kłos Gmina Chełm)
Sławomir Skorupski (Ogniwo Wierzbica)
2 GŁ. - Mariusz Pasicki (Ogniwo Wierzbica)
Artur Dąbrowski (Astra Leśniowice)
Piotr Sołoducha (Sawena Sawin)
3 GŁ. - Tomasz Kędzierski (Unia Rejowiec)
1 GŁ. - Damian Osoba (Spółdzielca Siedliszcze)
Sławomir Świadysz (Vojsławia Wojsławice)
Marek Grzywna (Granica Dorohusk)
Bartosz Bodys (Sparta Rejowiec Fabryczny)
Sebastian Kogut (Orzeł Srebryszcze)

DEBIUT ROKU

Mateusz Hurko (Chełmska Szkoła Karate Kyokushin Satori) – 7 lat, uczestnik 16. turniejów rangi ogólnopolskiej i międzynarodowej, dziesięciokrotnie stawał na najwyższym stopniu podium, dwukrotnie na drugim miejscu, a raz na trzecim. Karate trenuje od 5. roku życia. Większość swoich walk wygrywał przed czasem. Jest to bardzo utalentowany i dobrze zapowiadający się zawodnik ChSKK Satori.
Katarzyna Iwaniuk (Dragon Siedliszcze) – brązowa medalistka Mistrzostw Polski w Sumo.
Gabriel Kędzierski (Start Regent Pawłów) – jeden z najzdolniejszych juniorów Startu, który zdążył już w obecnym sezonie zadebiutować w zespole seniorskim, jego autami są przede wszystkim szybkość i waleczność.
Jakub Fronc (Victoria Żmudź) – zrobił bardzo duży progres w ostatnim roku, jeszcze jako junior zaliczył wiele udanych występów w czwartoligowej drużynie seniorów, w obecnym sezonie w tej klasie rozgrywkowej ma na koncie trzy zdobyte bramki.
Jakub Górny (Unia Rejowiec) – jeden z najbardziej utalentowanych zawodników w historii klubu, dysponuje świetną techniką, mimo młodego wieku (rocznik 2003) jest podstawowym zawodnikiem drużyny seniorów występującej w chełmskiej klasie okręgowej, niezwykle sumienny i ambitny, posiada olbrzymi potencjał piłkarski.
1 GŁ. - Adrian Pastuszak (Unia Rejowiec) – zawodnik występujący na pozycji bramkarza, mimo młodego wieku przebojem wdarł się do drużyny seniorów, prezentuje wysoki i równy poziom w meczach ligowych, pewny w swoich interwencjach, niezwykle utalentowany, ma szansę bronić na wysokim poziomie.
Jakub Czmielewski (Sawena Sawin) – mimo młodego wieku (15 lat) zawodnik gra regularnie w drużynie seniorów na pozycji napastnika, kreatywny, często wypracowuje sytuacje bramkowe dla drużyny.
Mateusz Śmigielski (Spółdzielca Siedliszcze) – mimo młodego wieku już występuje w drużynie seniorów, jest szybki i wytrzymały, charakteryzuje się dobrym dośrodkowaniem i uderzeniem z dystansu.
Dawid Serafin (Vojsławia Wojsławice) – nowy nabytek Vojsławii, jeden z najlepszych zawodników w obecnej kadrze zespołu, gra na pozycji stopera, posiada wysokie umiejętności techniczne, cechuje go dobry odbiór piłki, od niego rozpoczyna się większość akcji drużyny.
Wojciech Rossa (Sparta Rejowiec Fabryczny) – młody, perspektywiczny obrońca lub pomocnik, tuż po ukończeniu 16. roku życia zadebiutował w seniorskiej drużynie Sparty, która obecnie jest liderem chełmskiej klasy okręgowej.
Patryk Podlipny (Sparta Rejowiec Fabryczny) – zastąpił w bramce doświadczonego Sebastiana Bralewskiego i spisuje się bardzo dobrze, mimo młodego wieku (17 lat).
Adam Olejniczek (UKS Arka Wojsławice) – bardzo udany powrót z krakowskich parkietów na parkiety lubelskiej III ligi, najlepszy środkowy sezonu zasadniczego w tych rozgrywkach.
Patryk Dziewulski (Orzeł Srebrzyszcze) – obiecujący junior, występuje na pozycji obrońcy, dobrze wyszkolony technicznie, ma zadatki na dobrego zawodnika.
Wiktoria Kamela (Suples Wierzbica) - reprezentantka Polski na Mistrzostwa Europy Młodziczek, złota medalistka Makroregionalnych Mistrzostw Młodziczek, złota medalistka Ogólnopolskich Turniejów Młodziczek w Łukowie i Miliczu.
Monika Dadas (Tajfun Ruda Huta) – złota medalistka Ogólnopolskich Turniejów w Janowie Lubelskim i Łukowie, złota medalistka Międzywojewódzkich Mistrzostw Młodziczek, brązowa medalistka Ogólnopolskiego Turnieju Młodziczek w Miliczu.
Karol Cor (Unia Białopole) – mimo młodego wieku (15 lat) zrobił duży postęp, dzięki czemu z drużyny trampkarzy wskoczył bezpośrednio do zespołu seniorskiego, młoda nadzieja drużyny Unii, jeden z najlepiej zapowiadających się zawodników tego klubu.

KLUBY

ULKS Suples Wierzbica
UKS Tajfun Ruda Huta
UKS Dragon Siedliszcze
Start Regent Pawłów
Victoria Żmudź
Unia Rejowiec
Kłos Gmina Chełm
Astra Leśniowice
Sawena Sawin
Ogniwo Wierzbica
Spółdzielca Siedliszcze
Vojsławia Wojsławice
Granica Dorohusk
Sparta Rejowiec Fabryczny
5 gł. - UKS Arka Wojsławice
Orzeł Srebryszcze
Chełmska Szkoła Karate Kyokushin Satori

TS

SPORTOWIEC ROKU 2018

KUPON do głosowania

KATEGORIA

.....

IMIĘ I NAZWISKO/NAZWA KLUBU

.....

Dane osobowe (do wiadomości redakcji)

Imię i nazwisko: .....

Adres i telefon: .....

super tydzień chełmski

.....
Podpis

Wyrażam zgodę na przetwarzanie moich danych osobowych na potrzeby redakcji.

eprasa.pl dd76097676

Victoria straciła punkty w doliczonym czasie gry

PIŁKA NOŻNA Wspaniałe widowisko w meczu 15. kolejki lubelskiej IV ligi stworzyli piłkarze Victorii Żmudź i Lewartu Lubartów. Po sobotnim pojedynku cieszyli się goście, którzy trzy punkty zapewnili sobie w doliczonym czasie gry.

- To było niewątpliwie jedno z naszych najlepszych spotkań w rundzie jesiennej. Obie drużyny stworzyły bardzo dobre widowisko. Czujemy duży niedosyt, bo jako pierwsi objęliśmy prowadzenie. Później mieliśmy doskonałe okazje, aby zdobyć drugiego gola i przypieczętować zwycięstwo. Z naszej strony zabrakło jednak skuteczności. Lewart wyrównał, a decydującą bramkę zdobył w doliczonym czasie gry – komentuje **Piotr Moliński**, szkoleniowiec Victorii. - Moim zdaniem pogubił się trochę sędzia. Rywale nie przebierali w środkach, grali bardzo ostro, a arbiter, zamiast pokazać żółtą kartkę któremuś z graczy drużyny gości, karał naszych zawodników za protesty – dodaje Moliński.

Gospodarze objęli prowadzenie w 59. minucie. Dobre długie podanie otrzymał **Erwin Sobiech**, zagrał w uliczkę do **Kamila Przychodzienia**, ten wycofał do **Wojciecha Stańczykowskiego**, który mocnym strzałem wpakował piłkę do siatki. Po tym trafieniu lubartowianie rzucili się do odrabiania strat, z kolei Victoria nastawiła się na kontry. Gdyby w dwóch sytuacjach lepiej zachowali się **Piotr Lecki** i Sobiech, podopieczni trenera Molińskiego prowadziliby dwiema bramkami. Napór gości przyniósł w końcu wyrównujące trafienie. W 78. minucie do siatki zespołu gospodarzy trafił **Artur Szkutnik**. Decydujący cios przyjezdni zadali w doliczonym czasie gry.

- Straciliśmy gola w głupi sposób. To my wychodziliśmy z kontrą, ale podanie jednego z naszych zawodników przejęli gracze Lewartu. Później nasz obrońca mógł jeszcze wybić piłkę, ale nieczysto w nią trafił. Zawodnik gości huknął i było 1:2 – relacjonuje Moliński.

Trzy punkty Lewartowi zapewnił **Grzegorz Fularski**.

- Myślę, że remis byłby bardziej sprawiedliwy. Mimo wszystko gratuluję przeciwnikom, którzy - trzeba przyznać - byli bardzo dobrze przygotowani pod względem kondycyjnym – dodał w rozmowie z nami szkoleniowiec Victorii.

Victoria Żmudź – Lewart Lubartów 1:2 (0:0)

Bramki: Stańczykowski 59` – Szkutnik 78`, Fularski 90+3`.

TS

Chełmianka nie sprostała liderowi

PIŁKA NOŻNA W sobotnim meczu 16. kolejki III ligi grupy IV liderująca Stal Rzeszów pokonała Chełmiankę Chełm 2:0. Obie bramki padły w pierwszej połowie spotkania. Dla biało-zielonych była to już siódma porażka w obecnym sezonie. Podopieczni trenera Artura Bożyka nie wygrali w lidze od 23 września.

Pierwsza połowa w wykonaniu Chełmianki nie była najlepsza. Być może wpływ miała na to szybko stracona bramka. Już w 2. minucie w zamieszaniu podbramkowym w dobrej sytuacji znalazł się **Wojciech Reiman**. Kiedy piłka trafiła do pomocnika gospodarzy, ten od razu zdecydował się na uderzenie. Wydawało się, że stojący między słupkami **Damian Drzewiecki** poradzi sobie ze strzałem zawodnika Stali. Niestety bramkarz biało-zielonych wypuścił futbolówkę z rąk i ta wpadła do siatki.

W 23. minucie dobre podanie otrzymał **Tomasz Płonka** i pomimo interwencji dwóch defensorów Chełmianki zdołał oddać strzał, ale piłkę pewnie złapał Drzewiecki.

W 29. minucie fatalnie zachował się bramkarz Stali. Jeden z obrońców drużyny gospodarzy wycofał piłkę do stojącego w bramce **Leona Otchenashenko**. Ten zbyt długo zwlekał z podaniem, piłkę wyłuskał mu **Kamil Kocoł**, ale został sfaulowany przez ukraińskiego golkipera i sędzia odgwizdał rzut karny. W tej sytuacji wspomniany Otchenashenko nabawił się urazu i musiał opuścić boisko. W jego miejsce wszedł **Rafał Dobroliński**. Do piłki ustawionej na jedenastym metrze podszedł kapitan drużyny, **Mateusz Kompanicki**. Niestety były zawodnik Lewartu Lubartów uderzył ponad bramką i wynik nie uległ zmianie.

W doliczonym czasie gry dobrą akcją popisał się **Piotr Ceglarz**, który po długim rajdzie uderzył precyzyjnie na bramkę Chełmianki. Drzewiecki wykazał się w tej sytuacji niesamowitym kunsztem i wybił piłkę na rzut rożny. Po chwili dobrego dośrodkowania z narożnika nie wykorzystał **Damian Kostkowski**, który z kilku metrów trafił prosto w bramkarza biało-zielonych.

Druga połowa w wykonaniu podopiecznych Bożyka była dużo lepsza. To przyjezdni byli stroną przeważającą, ale nie potrafili pokonać bramkarza Stali. W 53. minucie dobrą okazję na podwyższenie rezultatu zmarnował **Dominik Chromiński**, który nieznacznie pomylił się, uderzając po dośrodkowaniu z rzutu rożnego.

Później kilka sytuacji stworzyli sobie chełmianie. Groźnie było m.in. po dośrodkowaniu **Przemysława Koszela** i uderzeniu głową Kompanickiego. Strzał tego ostatniego pewnie obronił Dobroliński.

W 62. minucie groźnie z rzutu wolnego uderzył **Paweł Uliczny**, ale bramkarz Stali na raty obronił jego strzał. Chwilę później, również z rzutu wolnego, Dobrolińskiego próbował zaskoczyć Kocoł, ale i tym razem golkiper rzeszowian nie dał się zaskoczyć.

W 69. minucie świetną interwencją popisał się Drzewiecki, broniąc strzał **Damiana Nowackiego**.

Grający ambitnie chełmianie nie rezygnowali z walki o choćby jeden punkt. I kto wie, jakby potoczyło się spotkanie, gdyby w 77. minucie po akcji Koszela głową trafił **Krzysztof Zawiślak**. Były napastnik JKS-u Jarosław miał przed sobą tylko bramkarza, ale nie trafił w bramkę.

Chełmianie, mimo wielu prób w drugiej połowie, nie zdołali trafić do bramki rzeszowian. Trzy punkty po ostatnim gwizdku powędrowały na konto liderującej Stali.

Stal Rzeszów – Chełmianka Chełm 2:0 (2:0)

Bramki: Reiman 2`, Mozler 17`.

Stal: Otchenashenko (35 Dobroliński) – Sierant, Basista, Kostkowski, Mozler (90 Kotus), Nowacki (88 Kaczorowski), Ligienza, Reiman, Ceglarz (90+1 Domański), Chromiński (76 Szeliga), Płonka.

Chełmianka: Drzewiecki – J. Niewęgłowski, Kursa, Kwiatkowski (89 Wójcicki), Myszka, Uliczny, Gołąb (46 Zawiślak), Kocoł, Koszel, Kompanicki, Kotowicz.

Żółte kartki: Otchenashenko, Ligienza, Płonka (S) – Kursa, Koszel, Myszka (Ch).

Czerwona kartka: Kursa 90+2` (za drugą żółtą).

Sędziował: Paweł Sitkowski (Kąkolewnica).

Wyniki pozostałych sobotnich spotkań 16. kolejki III ligi grupy IV: Wisła Puławy – Spartakus Daleszyce 1:0, Czarni Połaniec – Soła Oświęcim 2:1, Hutnik Kraków – Avia Świdnik 1:0, Sokół Sieniawa – Orlęta Radzyń Podlaski 1:1, Stal Kraśnik – Wiślanie Jaśkowice 1:1, Motor Lublin – Wólczanka Wólka Pełkińska 1:1, KSZO 1929 Ostrowiec Świętokrzyski – Podhale Nowy Targ 2:3, Wisła Sandomierz – Podlasie Biała Podlaska 0:1.

TS

Kłos grał ambitnie, ale nie sprostał Górnikowi

PIŁKA NOŻNA Drużyna Kłosa Chełm przegrała 0:2 z rezerwami Górnika Łęczna w sobotnim meczu 15. kolejki lubelskiej IV ligi. Goście przyjechali do Rożdżałowa w bardzo mocnym składzie. W ekipie Górnika wystąpiło kilku piłkarzy pierwszego zespołu. Wynik mógł być jednak inny, bo sytuacji dla gospodarzy w tym spotkaniu nie brakowało.

- Goście przewyższali nas pod względem kultury gry. Górnik świetnie operował piłką, miał przewagę, ale my nadrabialiśmy ambicją – mówi **Robert Tarnowski**, szkoleniowiec Kłosa. - Grając z tak mocnym zespołem, w którego składzie znaleźli się zawodnicy pierwszej drużyny Górnika, potrafiliśmy stworzyć sobie cztery, pięć bardzo dobrych okazji. To na pewno cieszy. Niestety byliśmy nieskuteczni, dlatego przegraliśmy ten mecz – dodaje Tarnowski.

Pierwszego gola łęcznianie zdobyli w 24. minucie. Ładną oskrzydlającą akcję wykończył **Michał Zuber**. Pięć minut później **Dominika Muchę** pokonał **Filip Szewczyk**, który nie pomylił się w sytuacji sam na sam.

Gospodarze do końca grali niezwykle ambitnie. W 70. minucie po faulu na **Damianie Kuśmierzu** sędzia przyznał Kłosowi jedenastkę. Niestety rzutu karnego nie wykorzystał **Łukasz Drzewicki**. Jego strzał obronił **Sergiusz Prusak**.

- Kto wie, jakby ułożył się dalej mecz, gdyby Łukasz trafił do siatki. Szkoda tej sytuacji, bo naprawdę prezentowaliśmy się nieźle, pokazaliśmy charakter, do końca walcząc o korzystny wynik. Trzeba przyznać, że dobrą zmianę w drugiej połowie dał Damian Kuśmierz, który rozruszał naszą grę – dodaje trener Kłosa.

Kłos Chełm – Górnik II Łęczna 0:2 (0:2)

Bramki: Michał Zuber 24`, Filip Szewczyk 29`.

TS

Start nie wykorzystał przewagi

Po trzech meczach bez porażki (dwa zwycięstwa i jeden remis) przerwana została dobra passa krasnostawskiego Startu. W sobotę prowadzona tymczasowo przez trenera **Mariusza Bąka** drużyna uległa w delegacji łukowskim Orlętom 0:1.

Jedyny gol w tym spotkaniu padł tuż po pierwszym gwizdku sędziego. Zaledwie 120 sekund po rozpoczęciu gry ze środka boiska dla gospodarzy trafił **Jakub Bulak**. Start próbował odrabiać straty. Od 63. minuty krasnostawianie mieli ułatwione zadanie, bo drugą żółtą, a w konsekwencji czerwoną kartką za faul ukarany został **Damian Soćko**. Niestety pomimo wielu prób oraz grze z przewagą jednego zawodnika, przyjezdnym nie udało się doprowadzić do remisu i trzy punkty pozostały w Łukowie.

Orlęta Łuków – Start Krasnystaw 1:0 (1:0)

Bramka: Bulak 2`.

TS

Piłkarskie Zaduszki

PIŁKA NOŻNA W najbliższą niedzielę (18 listopada) w miejskiej hali sportowej rozegrany zostanie turniej piłkarski „Zaduszki 2018". Zawody poświęcone będą zmarłym sędziom, trenerom i działaczom z naszego okręgu. Organizatorem wydarzenia jest Chełmski Okręgowy Związek Piłki Nożnej.

Turniej przeprowadzony zostanie w dwóch kategoriach (systemem „każdy z każdym"). Od godziny 10 do rywalizacji przystąpią zespoły seniorów – zawodnicy z czterech powiatów: chełmskiego grodzkiego (drużynę poprowadzą **Andrzej Krawiec** i **Radosław Leonowicz**), chełmskiego ziemskiego (trenerzy: **Marek Grzywna** i **Sebastian Kogut**), krasnostawskiego (trenerzy: **Andrzej Ignaciuk** i **Daniel Krakiewicz**) oraz włodawskiego: (**Robert Wójcik**, **Ryszard Nilipiuk** i **Alan Struski**).

Około godziny 13 na parkiet wybiegną zespoły oldbojów (zawodnicy urodzeni w roku 1983 i starsi). Ekipę z powiatu chełmskiego grodzkiego poprowadzą **Jan Konojacki** i **Krzysztof Klempka**, chełmskiego ziemskiego – **Zbigniew Lepionka** i **Artur Dąbrowski**, krasnostawskiego – **Mirosław Dębski** i **Marian Bartosiewicz**, a włodawskiego – R. Wójcik, R. Nilipiuk i A. Struski.

Turniej poświęcony będzie zmarłym działaczom, trenerom, sędziom oraz zawodnikom, którzy w minionych latach udzielali się w Chełmskim Okręgowym Związku Piłki Nożnej. Byli to: **Piotr Czernecki**, **Aleksander Mitek**, **Ireneusz Mikulski**, **Władysław Gawlikowski**, **Aleksander Kowalski**, **Alfred Ostrowski**, **Mieczysław Oleviński**, **Michał Jarmułowicz**, **Witold Kwiatkowski**, **Henryk Reja**, **Adam Jarmuszyński**, **Włodzimierz Lejman**, **Konstanty Starobrat**, **Marek Kiwiński**, **Ryszard Łapiński**, **Tomasz Wieczorek**, **Wacław Korona**, **Roman Maciejewski**, **Zdzisław Włodarski**, **Zygmunt Korzeniowski**, **Józef Majdan** i **Józef Wosiński**.

TS

Więcaszek załatwił sprawę

PIŁKA NOŻNA W rozegranym w sobotę w Rykach meczu 15. kolejki lubelskiej IV ligi Włodawianka Włodawa pokonała miejscowy MKS 5:2. Bohaterem spotkania był Wojciech Więcaszek, który dla zespołu prowadzonego przez trenera Marka Droba zdobył cztery bramki.

Mecz lepiej rozpoczęli gospodarze. Zaledwie 120 sekund po rozpoczęciu gry zespół z Ryk cieszył się z prowadzenia. Po faulu **Patryka Błaszczuka** we własnym polu karnym sędzia podyktował jedenastkę dla MKS-u. Na bramkę zamienił ją **Bartłomiej Bułhak**. W 20. minucie padło wyrównanie. Po centrze **Marcina Misiaka** z woleja celnie przymierzył **Wojciech Więcaszek**. Kwadrans później popularny „Więcach" po raz drugi wpisał się na listę strzelców. Zawodnik Włodawianki wykorzystał dobre dośrodkowanie z prawej strony i strzałem głową skierował piłkę do siatki.

W 40. minucie na 3:1 dla gości podwyższył **Rafał Musz**, który po składnej zespołowej akcji zdecydował się na strzał z narożnika pola karnego. Bramkarz z Ryk był w tej sytuacji bez szans. Chwilę później nadzieje miejscowym na korzystny rezultat w tym spotkaniu dał **Paweł Osojca**. Zawodnik MKS-u wykorzystał błąd dwóch defensorów Włodawianki – jeden z nich stracił piłkę, a drugi próbując go zaasekurować poślizgnął się. Osojca, będąc w sytuacji sam na sam z **Maciejem Danielczukiem**, zachował spokój i pewnie trafił do siatki.

Po zmianie stron goście kontrolowali boiskowe wydarzenia, a koncert gry dał Więcaszek. W 53. minucie snajper Włodawianki pewnie wykorzystał jedenastkę podyktowaną za faul na Misiaku (za to przewinienie gracz MKS-u został ukarany czerwoną kartką), zaś na kwadrans przed ostatnim gwizdkiem Więcaszek, po indywidualnej akcji, ustalił wynik spotkania na 5:2.

MKS Ryki – Włodawianka Włodawa 2:5 (2:3)

Bramki: Bułhak 2`, P. Osojca 43` – Więcaszek 20`, 35, 53` – kar., 75`, Musz 40`

TS

Cemex II objął prowadzenie

TENIS STOŁOWY Trwa rywalizacja w lidze tenisa stołowego organizowanej przez Chełmskie Towarzystwo Krzewienia Kultury Fizycznej w Chełmie. Pewne zwycięstwo w 5. kolejce odniósł Cemex II i dzięki porażce Grota Werbkowice wskoczył na pozycję lidera.

Komplet wyników 5. kolejki: Błękit Cyców – Cemex I 5:5 (punkty: Dariusz Bednaruk 3, Mariusz Derecki 1, debel: Bednarek-Derecki – Marek Głuszek 2, Krzysztof Lipski 2, Emil Kolenda 1); **Antoni Buśno GB – Cemex II 2:8** (punkty: Wojciech Łatyński 2 – Marcin Chrzanowski 3, Zbigniew Rymczuk 2, Piotr Linde 2, debel: Chrzanowski-Rymczuk); **Oczko – Fino 1:9** (punkty: Zbigniew Czerwiński 1 – Wiesław Kosowski 3, Janusz Widyński 3, Piotr Kryszczuk 2, debel: S. Kryszczuk-Widyński); **PIP – KTS Squad 5:5** (punkty: Bernard Przyłucki 3, Konrad Sekrecki 1, Andrzej Borysiuk – Tomasz Wawryniuk 2, Szymon Strycharczuk, debel: Witnicki-Strycharczuk); **GROT Werbkowice – Komis Auto-Park 4:6** (punkty: Patryk Bednarz 3, debel: Bednarz-Słupski – Tomasz Czuryłowicz 2, Jacek Kozłowski 2, Artur Kalinowski 2); pauza: **Huba Pub**.

TS

eprasa.pl dd76097676

W Chełmie pobiegli dla Niepodległej

BIEGI Rekordowa liczba uczestników wystartowała w 29. edycji Biegów Niepodległości, które w piątek odbyły się w Chełmie. O medale walczyło 843 zawodników i zawodniczek. Głównym organizatorem rywalizacji był Miejski Szkolny Związek Sportowy.

- Każdego roku nasza impreza cieszy się dużą popularnością i to nie tylko wśród uczniów z chełmskich szkół. W poprzednich edycjach gościliśmy także biegaczy z innych części województwa. Nie inaczej było tym razem. W piątek w Biegu Niepodległości na starcie stanęło 843 sportowców – mówi **Marian Sikorski**, prezes Miejskiego Szkolnego Związku Sportowego w Chełmie.

Zmagania odbyły się przy Zespole Szkół Ekonomicznych i Mundurowych oraz I Liceum Ogólnokształcącym (obok lodowiska). Zawodnicy podzieleni byli na cztery kategorie wiekowe. Organizatorzy prowadzili oddzielną klasyfikację dla chłopców i dziewcząt.

Wyniki zawodów przedstawiają się następująco: kat. SP rocznik 2008 i młodsi (dziewczęta): 1. **Laura Kosarska** (SP nr 8), 2. **Natalia Wyrostek** (SP nr 8), 3. **Anna Wierzchoń** (SP nr 4), 4. **Kinga Zacharczuk** (SP nr 8), 5. **Amelia Kogut** (SP nr 8), 6. **Julia Gębala** (SP nr 2); chłopcy: 1. **Maciej Ruszkiewicz** (SP nr 5), 2. **Alan Taszycki** (SP nr 7), 3. **Mateusz Grzeluk** (SP w Okszowie), 4. **Tymon Wronka** (SP w Uhrze), 5. **Piotr Mil** (SP nr 5), 6. **Konrad Grzywaczewski** (SP w Okszowie); kat. SP roczniki 2006-2007 (dziewczęta): 1. **Julia Radelczuk** (ZSP nr 3), 2. **Maja Mazurek** (SP nr 7), 3. **Julia Weremczuk** (SP nr 5), 4. **Aleksandra Czyż** (SP nr 5), 5. **Karolina Ciszak** (SP nr 8); chłopcy: 1. **Bartek Gębicki** (SP nr 8), 2. **Jakub Gębicki** (SP nr 8), 3. **Szymon Czyżewski** (SP nr 4), 4. **Dawid Gruszka** (SP nr 7), 5. **Rafał Wróblewski** (SP nr 5), 6. **Oliwier Kozicki** (SP nr 8); kat. SP roczniki 2003-2005 (dziewczęta): 1. **Martyna Szeliga** (SP nr 7), 2. **Wiktoria Wdowiak** (SP nr 5), 3. **Amelia Oleszczyńska** (Agros Chełm), 4. **Karolina Charęża** (SP nr 8), 5. **Oliwia Gromadzka** (SP nr 5), 6. **Klaudia Swatek** (SP nr 7); chłopcy: 1. **Patryk Pułajdowicz** (SP nr 11), 2. **Luiz Mołodecki** (SP nr 11), 3. **Radosław Popek** (SP nr 11), 4. **Adam Szewczak** (SP nr 11), 5. **Piotr Dąbrowski** (SP nr 8), 6. **Filip Kuźmiński** (SP nr 8); kat. licealiada, rocznik 1999 i młodsi (dziewczęta): 1. **Emilia Małek** (II LO), 2. **Karolina Jaworska** (IV LO), 3. **Kinga Cukrowska** (I LO), 4. **Martyna Rostecka** (II LO), 5. **Angelika Łucka** (IV LO), 6. **Natalia Plizga** (ZSEiT); chłopcy: 1. **Paweł Wójcicki** (II LO), 2. **Damian Kuśmierz** (ZSEiM), 3. **Jacek Czajka** (ZSEiT), 4. **Paweł Baryła** (ZST), 5. **Szymon Strycharczuk** (II LO), 6. **Patryk Stelmaszczuk** (I LO).

TS

Sparta mistrzem jesieni

PIŁKA NOŻNA Aż jedenaście zwycięstw, jeden remis i tylko jedną porażkę zanotowali w pierwszej rundzie rozgrywek chełmskiej klasy okręgowej piłkarze Sparty Rejowiec Fabryczny. Podopieczni trenera Bartosza Bodysa zostali mistrzem jesieni i to w pełni zasłużonym.

Przed sezonem wśród faworytów do wygrania chełmskiej klasy okręgowej i awansu do lubelskiej IV ligi typowano przede wszystkim Spartę Rejowiec Fabryczny (pierwsze miejsce po rundzie jesiennej), Brata Cukrownika Siennica Nadolna (drugie miejsce po rundzie jesiennej) oraz Unię Białopole (siódme miejsce po rundzie jesiennej). W grze o najwyższy cel pozostają już tylko dwa pierwsze zespoły, chociaż namieszać może jeszcze plasujące się na trzecim miejscu Ogniwo Wierzbica. Nad najgroźniejszymi rywalami Sparta ma odpowiednio trzy oraz siedem punktów przewagi.

- Obecnie miło nam się spogląda na tabelę chełmskiej klasy okręgowej. Nie będziemy się kamuflować, że nie chcemy, ale musimy itp. Taki cel był od początku, dlatego cieszymy się, że na półmetku rozgrywek zajmujemy pozycję lidera – mówi **Robert Szokaluk**, prezes Sparty Rejowiec Fabryczny. - Przewaga, którą mamy nad najgroźniejszymi rywalami nie jest duża. Tak naprawdę można roztrwonić ją w jedną lub dwie kolejki. Można tutaj przywołać sytuację z poprzedniego sezonu, w którym o awans do końca rywalizowały Start Krasnystaw, Brat Siennica Nadolna i Unia Białopole. Ostatecznie na finiszu najlepszy okazał się Start, ale początkowo to Brat i Unia były w lepszej sytuacji – tłumaczy Szokaluk. - Myślę, że wiosna będzie dla nas dużo trudniejsza. Po pierwsze więcej spotkań zagramy na wyjeździe, a po drugie, jak to w piłce bywa, mobilizacja na mecz z liderem zawsze jest największa – dodaje sternik Sparty.

- Nasza pozycja mocno cieszy. Prowadzimy nie tylko w rozgrywkach, ale także we wszystkich statystykach. Mamy najwięcej zwycięstw, najmniej porażek, najwięcej strzelonych bramek oraz najmniej straconych. Musimy jednak szybko wyzerować liczniki i skupić się na tym, co przed nami. Chcemy dobrze przepracować okres przygotowawczy do rundy rewanżowej. To podstawa, abyśmy dalej mogli kontynuować to, co rozpoczęliśmy w sierpniu, a więc drogę po awans – podkreśla z kolei **Bartosz Bodys**, trener lidera z Rejowca Fabrycznego.

Zdaniem szkoleniowca, na wyróżnienie zasługują wszyscy zawodnicy (łącznie jest ich 34), zgłoszeni do sezonu 2018/2019. Zarówno ci, którzy grają w lidze okręgowej, jak i w A klasie w zespole rezerw.

- Dzięki działaniom podjętym przed sezonem i zgłoszeniu do rozgrywek A klasy drużyny rezerw mogliśmy utrzymać wszystkich zawodników u siebie. To przełożyło się na większą motywację do treningów, dobrą frekwencję, zaangażowanie i systematyczność. Obecnie te aspekty są wśród nas na wyższym poziomie niż wcześniej. To wszystko jest składową naszego sukcesu – tłumaczy Bodys.

Działacze i szkoleniowiec Sparty nie przewidują zimą żadnych wzmocnień.

- Zima jest trudnym okresem do dokonywania wzmocnień, z uwagi na duże odpłatności przy transferach. Dlatego chcemy skupić się na tym, co mamy. Teraz celem jest jak najlepsze przygotowanie do rundy rewanżowej i wyrobienie u zawodników jeszcze większej świadomości, o co gramy – mówi Bodys. - Podejście mentalne będzie bardzo ważne. Jesienią tylko w jednym meczu przegrywaliśmy i trzeba było odrabiać straty. Musimy popracować właśnie nad taką ewentualnością, że kiedy wynik nie będzie dla nas korzystny, wówczas będziemy musieli pozytywnie zareagować – wyjaśnia szkoleniowiec.

Przygotowania do rundy wiosennej piłkarze Sparty wznowią 18 stycznia. W planach zespołu z Rejowca Fabrycznego jest siedem meczów kontrolnych. Wśród sparingpartnerów lidera chełmskiej klasy okręgowej są: Granit Bychawa, Sygnał Lublin, POM Piotrowice, Avia II Świdnik, Stal Poniatowa, Świdniczanka Świdnik i Victoria Żmudź.

- Według mnie naszymi najgroźniejszymi rywalami w walce o ligowy triumf będą zespoły Brata i Ogniwa. Ta pierwsza ekipa jest bardzo dobrze poukładana przez trenera **Andrzeja Ignaciuka**. Może nie gra zbyt efektownie, ale jest za to do bólu skuteczna. Przy niekorzystnym wyniku potrafi odwrócić losy meczu. Z kolei, jeśli chodzi o Ogniwo, to drużyna bardzo dobrze wyszkolona pod względem technicznym. Gra przyjemną dla oka piłkę, posiada kilku świetnie zaawansowanych jak na ten poziom rozgrywkowy zawodników – mówi Bodys. - Tak naprawdę każdy mecz będzie dla nas bardzo ważny. Nie zamierzamy lekceważyć żadnej drużyny. Przed nami trzynaście ciężkich pojedynków. Jeśli będziemy grać z takim zaangażowaniem jak dotychczas, jestem spokojny o wyniki – dodaje.

Tabela (po rundzie jesiennej):

1. Sparta Rejowiec F.	13	34	47-9
2. Brat Siennica N.	13	31	45-14
3. Ogniwo Wierzbica	13	27	44-27
4. Granica Dorohusk	13	25	30-27
5. Frassati Fajsławice	13	23	45-30
6. Orzeł Srebrzyszcze	13	19	40-30
7. Unia Białopole	13	17	30-29
8. Spółdzielca Siedliszcze	13	16	18-22
9. Ruch Izbica	13	16	37-35
10. Hetman Żółkiewka	13	15	21-36
11. Unia Rejowiec	13	14	20-27
12. Agros Suchawa	13	11	15-30
13. Start Pawłów	13	10	22-51
14. Tatran Kraśniczyn	13	5	18-65

TS

Udany występ karateków z Satori

KARATE 12 medali w II Ogólnopolskim Turnieju o Puchar Białego Niedźwiedzia wywalczyli młodzi reprezentanci Chełmskiej Szkoły Karate Kyokushin Satori. Wśród podopiecznych trenera Bartłomieja Zakrzewskiego najlepiej spisała się Patrycja Mielniczuk, która triumfowała w konkurencji kumite, w konkurencji kata wywalczyła zaś srebrny krążek.

Organizatorem rywalizacji, która odbyła się w miejskiej hali sportowej był Klub Karate Kyokushin Kanku w Chełmie. Wśród podopiecznych **Bartłomieja Zakrzewskiego**, oprócz Mielniczuk, na najwyższym stopniu podium w swoich kategoriach wiekowych i wagowych stanęli **Mateusz Hurko** i **Szymon Budziński** (obaj w kumite). W walkach dobrze zaprezentował się również **Oliwier Andrejczuk**, zdobywca srebrnego medalu. Na trzeciej pozycji zawody ukończyli: **Dominika Wicha**, **Wiktoria Soja**, **Oliwia Urbańska**, **Aleksandra Antoniak**, **Aleksander Piętak** i **Łukasz Kędzierawski**. W konkurencji kata, oprócz wspomnianej wcześniej Patrycji Mielniczuk, medal wywalczył **Dawid Wurszt**, który w swojej kategorii zajął drugie miejsce.

TS

eprasa.pl dd76097676

Uczniowie czytają najpiękniej

CHEŁM W ubiegły czwartek w Bibliotece Pedagogicznej w Chełmie odbyła się I edycja Regionalnego Konkursu Pięknego Czytania. Wzięło w nim udział 24 uczniów.

Młodzież czytała polskie legendy i podania ludowe. Każdy uczestnik miał tylko dwie minuty, żeby zaprezentować swoje zdolności oratorskie przed jury.

- W kategorii klas I - III szkół podstawowych tytuł mistrza pięknego czytania przypadł **Wojciechowi Braneckiemu** z Niepublicznej Integracyjnej Szkoły Podstawowej ARKA - mówi **Katarzyna Kalita**, dyrektor Biblioteki Pedagogicznej w Chełmie. - Wśród klas IV - VI najlepiej spisała się **Anna Leszczyńska** (SP nr 2 we Włodawie), zaś wśród klas VII - VIII i gimnazjalnych **Teresa Czachorek** (SP nr 4 w Chełmie).

W konkursie przyznano również tytuły wicemistrzów pięknego czytania. Otrzymali je: **Michał Jankowski** ze SP nr 8 w Chełmie (kat. klasy I - III), **Sebastian Rutkowski** ze SP w Strachosławiu (klasy IV - IV), **Karolina Staszak** ze SP nr 2 w Chełmie (klasy VII - VIII i gimnazjum) i **Igor Stempkowski** z II LO w Chełmie (szkoły średnie).

Wpadki na granicy

Podczas kontroli samochodu przekraczającego granicę w Dorohusku funkcjonariusze KAS ujawnili wyprawioną skórę z niedźwiedzia – okazu chronionego przepisami międzynarodowej Konwencji Waszyngtońskiej CITES. 48-letni mężczyzna przewoził ją bez wymaganych przepisami dokumentów. Skórę przejęli celnicy, a przeciwko mężczyźnie wszczęto postępowanie karne.

Natomiast 34-letni obywatel Ukrainy przekraczający granicę w Dorohusku przewoził 21 opakowań maści zawierającej w swym składzie kawior.

W obydwu przypadkach podróżni nie posiadali odpowiednich dokumentów.

(apm)

Stand-up comedy

16 listopada Strzecha u Wojciecha zaprasza na występ Rafała Rutkowskiego. W swoim nowym programie „Homar z Bidronki" komik sprzedaje patent na żart, który nikogo nie obrazi, interpretuje erotyczne sny oraz współczuje bogatym. Opowiada też o przełomowym odkryciu w kościele, o orkach w teatrze i wielkiej ojczyźnianej wojnie z Facebookiem.

Bilety na stand-up Rutkowskiego dostępne w cenie 29 zł w Strzesze u Wojciecha.

MP **AN**

Strasznie w świetlicy

CHEŁM 31 października w Świetlicy Środowiskowej Rodzinna Przystań odbyła się impreza z okazji Halloween.

Jak co roku, podczas zabawy w świetlicy, nie zabrakło charakterystycznych dyń z wydrążonymi otworami na oczy oraz usta, które są symbolem Halloween. Lampion taki wiąże się z pewną legendą o chytrym Jacku, który pragnął bogactwa.

- Pewnego dnia Jack zawarł pakt z diabłem, obiecując mu oddać swoją duszę w zamian za pieniądze - opowiadają opiekunowie placówki koordynujący wydarzenie. - Wcale jednak nie planował się z tego wywiązać, a co więcej, udało mu się przechytrzyć diabła. Zmarł 31 października, a jego dusza została skazana na błąkanie się bez celu, bo diabeł poczuł się obrażony i nie chciał go widzieć w swoich piekielnych progach. To właśnie z tą legendą wiąże się tradycja wydrążania lampionów z dyń.

MP

Kontrabanda w samochodzie

REJOWIEC 5 tys. paczek papierosów bez polskich znaków skarbowych akcyzy przechwycili chełmscy policjanci. Nielegalne wyroby tytoniowe należały do 34-letniego mieszkańca gm. Rejowiec, który przewoził kontrabandę w samochodzie.

W czwartek (8 października) po południu policjanci z chełmskiej drogówki zatrzymali w Strachosławiu do kontroli drogowej volkswagena golfa. W bagażniku i na tylnym siedzeniu pojazdu znaleźli 5 000 paczek papierosów bez polskich znaków skarbowych akcyzy.

- Funkcjonariusze zatrzymali 34-letniego mieszkańca gminy Rejowiec, który kierował samochodem – mówi **Ewa Czyż**, rzeczniczka prasowa KMP w Chełmie. - Wartość uszczuplenia należnego podatku oszacowano na ponad 85 tys. zł.

Mężczyźnie zostały już przedstawione zarzuty. Zgodnie z przepisami kodeksu karno-skarbowego czyn ten zagrożony jest karą grzywny albo karą pozbawienia wolności do lat 3.

(apm)

Markowe buty zatrzymane

DOROHUSK 164 pary butów światowych marek przejęli w trakcie rutynowej kontroli funkcjonariusze KAS na przejściu granicznym w Dorohusku.

Towar znaleźli w pięciu samochodach ciężarowych, którymi podróżowali obywatele Ukrainy. Jak się okazało, byli to pracownicy jednej firmy. Czterej kierowcy zgodnie tłumaczyli, że każdy z nich dostał po kilkadziesiąt par obuwia do przewiezienia. Wyjaśnienia te potwierdził podróżujący wraz z nimi dyrektor firmy. Mężczyzna poinformował ponadto, że przewożone buty były uszkodzone i miały zostać zwrócone do firmy w Niemczech. Brak zgłoszenia towaru do odprawy mężczyzna tłumaczył niewiedzą o konieczności dokonania formalności celnych w przypadku wybrakowanego towaru.

Przeciw wszystkim pięciu obywatelom Ukrainy zostały wszczęte postępowania karne skarbowe.

apm

OGŁOSZENIE

o przystąpieniu do sporządzenia miejscowego planu zagospodarowania przestrzennego dla działek o numerach ewidencyjnych 336, 337, 338 i 339 z obrębu Syczyn w Gminie Wierzbica

Na podstawie art. 17 pkt 1 ustawy z dnia 27 marca 2003 r. o planowaniu i zagospodarowaniu przestrzennym (tj. Dz.U. z 2018 r. poz. 1945)

z a w i a d a m i a m

o podjęciu przez Radę Gminy Wierzbica Uchwały Nr *XXXVIII-204/2018 Rady Gminy Wierzbica z dnia 18 października 2018 r.* w sprawie przystąpienia do sporządzenia miejscowego planu zagospodarowania przestrzennego dla działek o numerach ewidencyjnych 336, 337, 338 i 339 z obrębu Syczyn w Gminie Wierzbica.

Na podstawie art. 39 ust. 1, art. 40 i art. 41 ustawy z dnia 3 października 2008r. o udostępnianiu informacji o środowisku i jego ochronie, udziale społeczeństwa w ochronie środowiska oraz o ocenach oddziaływania na środowisko (t.j. Dz. U. z 2017 poz. 1405 z późn. zm.), informuję o przystąpieniu do przeprowadzenia strategicznej oceny oddziaływania na środowisko, w tym sporządzenia prognozy oddziaływania na środowisko miejscowego planu zagospodarowania przestrzennego dla działki o numerze ewidencyjnym 26 z obrębu Chylin Wielki w Gminie Wierzbica. Dokumentacja sprawy wyłożona jest do wglądu w Urzędzie Gminy Wierzbica w pokoju nr 14 i można się z nią zapoznać w godzinach pracy Urzędu.

Zainteresowani mogą składać wnioski do wyżej wymienionego planu miejscowego.

Wnioski należy składać na piśmie do Wójta Gminy Wierzbica w Urzędzie Gminy Wierzbica, pocztą na adres: Urząd Gminy Wierzbica, Wierzbica-Osiedle ul. Włodawska 1, 22-150 Wierzbica, ustnie do protokołu w pokoju nr 14 w siedzibie Urzędu Gminy Wierzbica, za pomocą środków komunikacji elektronicznej (bez konieczności opatrywania ich bezpiecznym podpisem elektronicznym) na adres: ugwierzbica@wp.pl

w terminie do dnia: 17 grudnia 2018 roku.

Wniosek powinien zawierać nazwisko, imię, nazwę i adres wnioskodawcy, przedmiot wniosku oraz oznaczenie nieruchomości, której dotyczy.

Uwagi lub wnioski złożone po upływie terminu określonego w niniejszym obwieszczeniu pozostawia się bez rozpatrzenia .

Organem właściwym do rozpatrzenia wniosków jest Wójt Gminy Wierzbica.

Wójt Gminy Wierzbica
Andrzej Chrząstowski

OGŁOSZENIE

o przystąpieniu do sporządzenia miejscowego planu zagospodarowania przestrzennego dla działki o numerze ewidencyjnym 26 z obrębu Chylin Wielki w Gminie Wierzbica

Na podstawie art. 17 pkt 1 ustawy z dnia 27 marca 2003 r. o planowaniu i zagospodarowaniu przestrzennym (tj. Dz.U. z 2018 r. poz. 1945)

z a w i a d a m i a m

o podjęciu przez Radę Gminy Wierzbica Uchwały Nr *XXXVIII-203/2018 Rady Gminy Wierzbica z dnia 18 października 2018 r.* w sprawie przystąpienia do sporządzenia miejscowego planu zagospodarowania przestrzennego dla działki o numerze ewidencyjnym 26 z obrębu Chylin Wielki w Gminie Wierzbica.

Na podstawie art. 39 ust. 1, art. 40 i art. 41 ustawy z dnia 3 października 2008r. o udostępnianiu informacji o środowisku i jego ochronie, udziale społeczeństwa w ochronie środowiska oraz o ocenach oddziaływania na środowisko (t.j. Dz. U. z 2017 poz. 1405 z późn. zm.), informuję o przystąpieniu do przeprowadzenia strategicznej oceny oddziaływania na środowisko, w tym sporządzenia prognozy oddziaływania na środowisko miejscowego planu zagospodarowania przestrzennego dla działki o numerze ewidencyjnym 26 z obrębu Chylin Wielki w Gminie Wierzbica. Dokumentacja sprawy wyłożona jest do wglądu w Urzędzie Gminy Wierzbica w pokoju nr 14 i można się z nią zapoznać w godzinach pracy Urzędu.

Zainteresowani mogą składać wnioski do wyżej wymienionego planu miejscowego.

Wnioski należy składać na piśmie do Wójta Gminy Wierzbica w Urzędzie Gminy Wierzbica, pocztą na adres: Urząd Gminy Wierzbica, Wierzbica - Osiedle ul. Włodawska 1, 22-150 Wierzbica, ustnie do protokołu w pokoju nr 14 w siedzibie Urzędu Gminy Wierzbica, za pomocą środków komunikacji elektronicznej (bez konieczności opatrywania ich bezpiecznym podpisem elektronicznym) na adres: ugwierzbica@wp.pl

w terminie do dnia: 17 grudnia 2018 roku.

Wniosek powinien zawierać nazwisko, imię, nazwę i adres wnioskodawcy, przedmiot wniosku oraz oznaczenie nieruchomości, której dotyczy.

Uwagi lub wnioski złożone po upływie terminu określonego w niniejszym obwieszczeniu pozostawia się bez rozpatrzenia .

Organem właściwym do rozpatrzenia wniosków jest Wójt Gminy Wierzbica.

Wójt Gminy Wierzbica
Andrzej Chrząstowski

eprasa.pl dd76097676

ZAMÓW OGŁOSZENIE przez SMS

KROK 1
Wpisz w telefonie komórkowym **dowolnej sieci** SMS z treścią ogłoszenia, podając kolejno:
- kod rubryki (wybierając właściwy z listy obok)
- treść ogłoszenia (podać koniecznie numer telefonu kontaktowego, w przypadku stacjonarnego należy wpisać numer kierunkowy)

PRZYKŁAD **ST.zwr.Oddam szczeniaczka w dobre ręce.tel. (82) 555-00-33, 012-345-678**
Pomiędzy wyrazami w treści ogłoszenia należy robić odstępy.
SMS z ogłoszeniem może zawierać maksymalną ilość znaków* włącznie z kodem rubryki (za znak uważamy literę, cyfrę, spację, znak interpunkcyjny itd.)
Nie należy używać polskich znaków (ł, ś, ń, ź, ć, ż, ę, ą).

KROK 2
OGŁOSZENIA DROBNE
DO 60 ZNAKÓW
Wyślij SMS z treścią ogłoszenia pod numer **74567**
Koszt SMS-a **4,92 zł z VAT**
W przypadku przekroczenia 60 znaków, ogłoszenie nie będzie zaakceptowane.

OGŁOSZENIA W DZIALE USŁUGI (bez ramki)
DO 60 ZNAKÓW
Wyślij SMS z treścią ogłosznia pod numer **79567**
Koszt SMS-a **11,07 zł z VAT**
W przypadku przekroczenia 60 znaków, ogłoszenie nie będzie zaakceptowane.

DO 100 ZNAKÓW
Wyślij SMS z treścią ogłoszenia pod numer **91983**
Koszt SMS-a **23,37 zł z VAT**
W przypadku przekroczenia 100 znaków, ogłoszenie nie będzie zaakceptowane.

OGŁOSZENIA W RAMCE USŁUGI LUB INNE
DO 90 ZNAKÓW
Wyślij SMS z treścią pod numer **91983**
Koszt SMS-a **23,37 zł z VAT**
W przypadku przekroczenia 90 znaków, ogłoszenie nie będzie zaakceptowane.

Po zweryfikowaniu ogłoszenia przez Dział Ogłoszeń pod względem jego zgodności z zasadami określonymi w regulaminie zamieszczania ogłoszeń przez SMS, otrzymasz potwierdzenie przyjęcia lub odrzucenia ogłoszenia.
Ogłoszenie ukaże się w najbliższym poniedziałkowym wydaniu „Super Tygodnia Chełmskiego", jeżeli wyślesz je do czwartku do godz. 12.00**
Treść ogłoszenia powinna być zgodna z obowiązującym regulaminem Super Tygodnia Chełmskiego.

* W przypadku przekroczenia dopuszczalnej liczby znaków, Dział Ogłoszeń zastrzega sobie prawo do modyfikacji treści ogłoszenia lub jego nieopublikowania.
** Dział ogłoszeń zastrzega sobie prawo do nieopublikowania ogłoszenia w podanym wyżej terminie z powodów technicznych lub w przypadku przesunięcia daty wydania. W takiej sytuacji ogłoszenie zostanie opublikowane w pierwszym możliwym terminie.
Opłata z tytułu przesłania niezgodnego SMS-a nie podlega zwrotowi.
Wszelkie uwagi, pytania oraz reklamacje prosimy kierować na adres:
Biuro Reklam i Ogłoszeń, 22-100 Chełm, ul.: Lubelska 31
tel. 82 565 27 05
e-mail: reklama@supertydzien.pl

NAZWA	PREFIKS	BRAMKI	TARYFY	LICZBA ZNAKÓW
Ogłoszenie DROBNE	ST	74567	4,92 PLN z VAT	do 60
Ogłoszenie USŁUGI BEZ RAMKI	ST	79567	11,07 PLN z VAT	do 60
		91983	23,37 PLN z VAT	do 100
Ogłoszenie USŁUGI LUB INNE W RAMCE	STC	91983	23,37 PLN z VAT	do 90

RUBRYKI

KATEGORIA	PREFIKS
motoryzacja	mot
kupię	kp
zamienię	zam
wynajmę	wyn
usługi	usl
sprzedam nieruchomości	spn
sprzedam inne	spi
zwierzęta	zwr
inne	i
zdrowie i medycyna	zim
rolnicze	rol
nauka	nk
szukam pracy	sp
dam pracę	dp

MEBLE na wymiar

504 113 714
kuchenne | biurowe | garderoby | drzwi przesuwne | szafy
Chełm, ul. Rampa Brzeska 5 (Galeria Meblotap)
T1085

KUPIĘ
MIESZKANIE W CHEŁMIE
MOŻE BYĆ DO REMONTU
GOTÓWKA
511 218 024
3193

NIERUCHOMOŚCI

SPRZEDAM

1/2 bliźniaka, ul. B. Prusa, 2 garaże, 50 mkw., lub zamienię, c. 395 000 zł. Tel. 505 468 817

1/2 domu, 2 p, k, ł, działka, centrum, po remoncie, wszystkie media. Tel. 502 740 363

61 mkw., 4 pokoje z kuchnią, III piętro, w bloku jednoklatkowym, z wyposażeniem, garaż, c. 180 000 zł. Tel. 508 024 125

Część domu, 1 p, kuchnia, łazienka, piwniczka i strych, działka 2 a, z komórką. Tel. 500 673 096

Dom, 100 mkw., obora, spichlerz, Wygnańce, c. do uzg. Tel. 82 560 29 52

Dom 137 mkw., dz. 0,6 a w Chełmie sprzedam lub zamienię na M-2, -3, parter lub I piętro. Tel. 609 997 418

Dom 90 mkw. działka wraz z zabudowaniami 0,55 a., blisko Chełma, cicha okolica. Cena 230 000 zł. Tel. 690 489 338

Dom drewniany do rozbiórki, c. 14 000 zł. Tel. 82 563 73 45

Dom drewniany oszalowany 10,5 m x 5 m, budynek gospodarczy 12 m x 4,3 m, 0,08 ha, Srebrzyszcze, c. do uzg. Tel. 601 071 812

Dom drewniany po remoncie, 2 pokoje, łazienka, kuchnia, centralne, 18 a ziemi, Pławnice gm. Kamień, c. do uzg. Tel. 516 157 911

NIERUCHOMOŚCI Konrad Giedz
2611
Pomogę sprzedać Twoje mieszkanie dom lub działkę

Zadzwoń!
883 161 883

Dom dwurodzinny, budynki gosp., 2 garaże, dz. 21 a, ul. Rejowiecka, Chełm, c. do uzg. Tel. 509 080 877

Dom jednorodzinny, 15 km od Chełm, bud. gosp. Tel. 518 846 386

Dom jednorodzinny, 170 mkw., działka 4900 mkw., ogrodzona, bud. gospodarcze, Okopy, c. 219 000 zł. Tel. 511 218 024

Dom jednorodzinny w Chełmie, przy ul. Wirskiego, os. Słoneczne, 128 mkw., działka 6,5 a, możliwość prowadzenia działalności gosp., bdb. lokalizacja. Tel. 603 110 682

Dom jednorodzinny z poddaszem, os. Bazylany, dz. 1300 mkw., c. 500 000 zł. Tel. 794 489 369

Dom, obora, murowane, ziemia 1.09 ha, Strzelce. Tel. 516 246 053

Dom, parterowy, wysokie poddasze, podpiwniczony, 175 mkw, ogrzewanie gazowe, węglowe, kominek, solary, działka 15 a, ul. Metalowa, c. 669 000 zł. Tel. 601 610 551

Dom parterowy, z poddaszem, komfortowy, 12-letni, 4 p, 2 ł, k, garaż, działka 10 a, Chełm, c. do uzg. Tel. 506 605 164

Dom piętrowy, 150 mkw., z oficyną, 80 mkw., garaż 25 mkw., działka 900 mkw., c. 365 000 zł. Tel. 661 780 142

Dom, zab. szer., 168 mkw., piwnica 60 mkw., garaż, 68 mkw., działka 738 mkw., wszystkie media, Sawin, c. 220 000 zł. Tel. 505 280 226

Działka 2100 mkw., Depułtycze Królewskie-Kol., woda, gaz, światło przy lokalnej szosie. Tel. 799 052 199

Działka budowlana, 10 a, Chełm, ul. Berezeckiego Tel. 515 196 445

Działka budowlana, 10 a i więcej, media, Żółtańce Kolonia, ul. Kryształowa, c. do uzg. Tel. 501 404 781

Działka budowlana 8 a, przy ul. Bogdanowicza. Cena 65 000 zł. Tel. 57 797 12 68

Działka budowlana, 910 mkw., przy ul. Prusa, dostęp do mediów, woda c. o., na działce, c. 95 000 zł. Tel. 690 324 070

Działka budowlana, uzbrojona, 15 a, 44x35 m, Rudka, wylot na Rejowiec. Tel. 603 656 905

Działka budowlana, Weremowice, kontakt po 17.00. Tel. 507 581 360

Działka budowlano-ogrodnicza o pow. 31 a, Chełm, ul. Poleska, c. 28 zł/mkw. Tel. 600 074 386

Działka budowlano-orna, 0,55 ha, prąd, woda, przy szosie, Okszów-Koza Gotówka. Tel. 506 276 468

Działka bud.-rolna, 36 a, w tym 22 a budowlanej, szer. 22 m, Strupin Mały, przy drodze asfalt, c. 78 000 zł. Tel. 604 322 564

Działka bud. 0,42 ha, zabud., gm. Ruda Huta. Tel. 791 260 171

Działka bud., 0,50 ha, uzbr., z bud. gosp., Kamień, ul. Szlachecka. Tel. 82 563 00 53

Działka nr 234/45. Budowlana o ciekawym kształcie sześcioboku, przy asfalcie, 1271 mkw, Chełm, ul. Majdan, c. 70 000 zł GÓRSKI NIERUCHOMOŚCI, Zamość, ul. Rynek Solny 1, tel. 84 639 10 59. Tel. 511 685 188

Działka ogrodowa, ul. Przemysłowa, c. 5000 zł. Tel. 502 048 097

Działka pod usługi, składy, magazyny, 1 ha, niezabudowana, wszystkie media, ul. Towarowa, c. 690 000 zł. Tel. 511 218 024

Działka rolna, 2200 mkw., Stołpie, gm. Chełm, c. 5 zł/mkw. Tel. 694 278 711

Działki budowlane 10-12 a, Siedliszcze. Tel. 512 147 755

Działki budowlane 1340 mkw., 1159 mkw., ul. Norwida, Chełm, c. 90 zł/mkw. Tel. 53 694 14 11

Działki budowlane, 17 a i 21 a, Rudka, gm. Chełm, c. do uzg. Tel. 600 977 717

Działki budowlane, dostęp do mediów, Rudka k. Chełma, od strony os. Gwarek, c. do uzg. Tel. 500 101 005

Działki budowlane przy lesie Borek, os. zamknięte, Chełm, c. do uzg. Tel. 795 402 818

Działki budowlane, uzbrojone, 15 a, c.70 zł/mkw. Tel. 603 668 999

Działki budowlane, uzbrojone, 8 km od Chełma, blisko zalewu, w Weremowicach. Tel. 517 642 602

Działki budowlane z możliwością usług, Horodyszcze, przy ul. Włodawskiej. Tel. 53 082 40 02

Garaż murowany z kanałem, ul. Kolejowa, c. 28 500 zł. Tel. 882 257 745

Gospodarstwo rolne, ziemia 7 ha, budynki, Rakołupy Duże, gm. Leśniowice. Tel. 604 275 296

Kawalerka, 38,5 mkw., I piętro po remoncie, umeblowana, do zamieszkania od zaraz, ul. Bydgoska, c. 107 000 zł. Tel. 604 322 564

Kawalerka, w Centrum, II piętro, z wyposażeniem. Tel. 511 428 936

Lokal 30 mkw. do zamieszkania lub działalność gosp., Tel. 694 430 062

Lokal handlowo-usługowy, 50 mkw., ul. Nowy Świat , 800 zł media opłaty adm. Tel. 505 119 204

M-3, III piętro, 51 mkw., os. Zachód. Tel. 692 187 320

M-4, III piętro, 60 mkw., osiedle Słoneczne. Tel. 517 577 827

KREDYTY I POŻYCZKI
- bankowe oraz pozabankowe bez BIK, BIG i KRD
- do 25 tyś na dowód
DOM FINANSOWY
Chełm, ul. Lwowska 13 c
tel. 512 813 210
2998

M-4, wysoki parter, 60 mkw., 3 pok., kuchnia z aneksem, po gen. remoncie, nowe meble, szafa wnękowa, gotowe do zamieszkania, pracującemu małżeństwu, ChSM, Dyrekcja Dolna. Tel. 519 144 769

Mieszkanie, 3 pokoje, , 64 mkw., III p., wspólnota mieszkaniowa, ul. Armii Krajowej, c. 210 000 zł. Tel. 82 563 32 00

Mieszkanie murowane, o pow. 80 mkw., działka 28 a. Tel. 503 891 960

Oficyna, p, k, ł, c.o., umeblowana, os. Hrubieszowska. Tel. 503 441 250

Siedlisko 7886 mkw., dom drewniany 71 mkw., budynki gospodarcze, Stefankowice 4, gm.Hrubieszów. c. 99000 zł. GÓRSKI NIERUCHOMOŚCI, Zamość, ul. Rynek Solny 1, tel. 84-639-10-59 Tel. 511 685 188

Siedlisko, dom, obora, stodoła, działka 80 a, Dorohusk. Tel. 662 012 496

Siedlisko w Wojsławicach, z budynkami, 0,33 ha, c. 99 000 zł. Tel. 664 927 551

Sprzedam działkę budowlaną, 60 a, 2 km od Chełma, c. do uzg. Tel. 725 001 780

Sprzedam M-3, 49 mkw., os. Słoneczne. Cena 165 000. Tel. 53 521 06 67

Wynajmę lub sprzedam dom drewniany: 2 p, k, ł, przedpokój, piwnica; garaż murowany, stodoła, dwie szopy, sad 0,18 ha ziemi, przy szosie, obok przystanku PKS Skordiów. Tel. 512 563 364

Działka 581 mkw. i dom drewniany, centrum, ul. Obłońska. Tel. 506 964 045

Kawalerkę 36 mkw., IV p, wspóln. miesz. Tel. 509 935 646

WYNAJMĘ

2 pokoje, 1-os. dla uczennicy/studentki lub osoby pracującej, w bloku, ul. Lubelska, mieszk. samodzielne. Tel. 667 971 758

Działka pod usługi, składy, magazyny, 1 ha, niezabudowana, wszystkie media, ul. Towarowa, c. 4900 zł. Tel. 511 218 024

NAJTAŃSZY KREDYT
NOWOŚĆ ! Biznes Pożyczka dla firm
na oświadczenie do 500 tys. na 144 m-cy
już od 0%
HIT! Pożyczka oddłużeniowa na dowód, bez BIK oraz baz nawet przy zajęciu komorniczym
2286
Chełm, ul. Armii Krajowej 9/10 (Demos, I p.)
518 646 617, 504 913 098

eprasa.pl dd76097676

Kawalerka umeblowana, 19 mkw., wspólnota, ul. Przemysłowa, po godz. 16. Tel. 604 597 333

Lokal 40 mkw., ul. Paderewskiego, media. Tel. 504 377 961

Lokal 40 mkw., w centrum Chełma. Tel. 888 057 214

Lokal 72 mkw., Izbica, centrum, 72 mkw., c. 500 zł. Tel. 660 818 539

Lokal biur. 8 - 57 mkw. i lokal handl. 80 - 400 mkw., ‚Chrobry', Chełm, ul. Lwowska 13, c. 18 zł/mkw. Tel. 508 209 568

Lokal do wynajęcia w centrum Chełma, 1 p, powierzchnia 25 mkw., wszystkie media. Tel. 515 775 946

Lokal ze strzelnicą paintball, lasertag, mkw., ‚Chrobry', Chełm, ul. Lwowska 13, c. 2500 zł/m-c Tel. 508 209 568

Mieszkanie 77 mkw., 3 p, k, ł, częściowo umeblowane, c. 890 zł i opłaty. Tel. 604 418 519

Oficyna, 18 mkw., umeblowana, pokój, łazienka, kuchnia, dla pana, c. 350 zł. Tel. 518 543 590

Oficyna 2 p, k, ł, c.o., os. Rejowiecka. Tel. 692 533 277

Parter domu piętrowego, za opłaty: prąd, gaz, ul. Ks. Dąbrowskiego, Chełm. Tel. 501 404 781

Pokój 1-osobowy, dla pana, bez nałogów, boczna ul. Rejowieckiej, k/ Biedronki. Tel. 508 901 693

Pokój 2-osobowy dla spokojnych,nie palących studentów w domu jednorodz., bdb. warunki, Chełm, ul. Lwowska. Tel. 691 984 540

Stancja dla kobiet w centrum Chełma. Tel. 695 632 482

Stancja dla uczennicy, ul. Mickiewicza. Tel. 507 066 293

Wynajmę oficynę, p, k, ł, c. 300 zł. Tel. 509 144 102

KUPIĘ

Ciągniki c 360, c 330 lub inne Tel. 781 270 206

Dom parterowy z działką, do remontu, do 100 000 zł. Tel. 505 468 817

Garaż przy ul. Starościńskiej. Tel. 604 404 760

Lokal, mieszkanie, budynek w ścisłym centrum Chełma lub Lublina. Tel. 504 913 098

BUDART
USŁUGI
REMONTOWO - BUDOWLANE
tel. 514 992 763
e-mail: artur6@wp.eu
2712

PROMOCJA Oproc. od 4,9%
KREDYTY WIELU BANKÓW W 1 MIEJSCU
Nie dostałeś kredytu w swoim banku?
Przyjdź do nas!
• Pożyczki pozabankowe do 25 tys. zł bez BIK
• Nawet do 5 tys. zł na oświadczenie
• Kredyty dla firm na oświadczenie
• Chwilówki na dowód
• Kredyty dla Rolników
tel. 725 583 366, 82 592 22 92 • Chełm, ul. Lubelska 79 b
2940

M-3 wynajmę, osiedle Kościuszki, 3 piętro, częściowo umeblowane. Tel. 501 277 546

M-4, 59 mkw., os. Słoneczne, umeblowane, dla rodziny, wolne od stycznia 2019, c. 850 zł. Tel. 604 657 971

Pokój dla uczennicy przy ul. Matejki, boczna ul. Jagielońskiej w Chełmie. Tel. 501 366 679

Pokój, kuchnia i łazienka do dyspozycji. Tel. 506 760 184

Mieszkanie, może być do remontu, również zadłużone, w Chełmie. Tel. 887 814 860

ZAMIENIĘ

74 mkw. na os. Słonecznym na part. w bud. kolejowym. Tel. 662 071 158

Dom piętrowy, dz. 5 a, garaż, oficyna, zamienię na mieszkanie w bloku I-II piętro. Tel. 660 524 455

Zamienię mieszkanie własnościowe, 31 mkw., parter, w bloku, pokój, kuchnia, łazienka, ul. Kredowa w Chełmie, na większe komunalne lub spółdzielcze czy własnościowe z dopłatą, c.o., woda MPEC, czyste, zadbane. Tel. 53 507 06 12

Zamienię nowy garaż przy ul. Wojsławickiej na garaż przy ul. Połanieckiej lub Wolności. Tel. 506 924 197

MOTORYZACJA

SPRZEDAM

4 zimowe opony, 175/65 R 14, kormoran, c. 200 zł. Tel. 606 729 026

Akumulatory, opony używane z Niemiec, gwarancja. Tel. 794 564 080

Alfa romeo, 2007 r., ford transit, 1998, 2.5 D. Tel. 691 308 955

Alufelgi 15 cali, 4 śruby, z oponami, 195/50, c. 300 zł. Tel. 882 484 941

BMW X5E53, 2005 r., 3.0 d, po lift., stan bdb. Tel. 514 117 990

Citroen c 3, 1.4 hdi, 132 000 km, 2010 r., c. 12 500 zł. Tel. 511 617 538

Części daewoo matiz c. od 5 zł. Tel. 609 905 312

Daewoo nubira, amortyzatory przód- tył (nowe) - inne części, c. 170 zł/szt. Tel. 504 872 088

Ford kuga, 2009 r., 2.0 tdi, salonowy, serwisowany, garażowany, bogata opcja, c. 39 000 zł. Tel. 790 853 551

Ford transit, 2.5 l, 1994 r., 9-osobowy, zarejestrowany, sprawny, c. 5500 zł. Tel. 502 296 184

Honda civic, 2000 r., 1.6 , 8 lat u jednego właściciela, stan bdb., c. 4400 zł. Tel. 790 853 551

Honda CRV, 2.0, b.g, 4x4, orurowana, 240 000 km, stan idealny, po przeglądzie, c. 12 200 zł. Tel. 697 130 249

Koła 185/70 R 13, 4x98, et 29, 2 sztuki, c. 130 zł. Tel. 506 291 700

Koła renault 19 175/70/13, dwie opony letnie, 2 zimowe, c. 160 zł. Tel. 785 516 497

Koła zimowe R 14, felgi na 4 śruby, c. 300 zł. Tel. 720 485 556

Łada kalina 119 1,6B 81530 km 2009 r., stan tech. idealny, garażowana, opony wielosezonowe, niezawodna, c. 7290 zł. Tel. 694 430 062

Mercedes 124, 2.3 bg, 1990 r., felgi alum., do klasy c. Tel. 508 167 736

Mercedes C200, 1997 r., stan bdb, sprzedam lub zamienię na mniejszy. Tel. 506 924 197

Mercedes sprinter, 2003 r., średni, biały, Chełm, c. 14 500 zł. Tel. 505 468 817

Opel astra, 1.7 DTI, hak, 1999 r., c. 2000 zł. Tel. 724 361 336

Opel astra, 2003 r., 14-16V, stan dobry, c. 5500 zł. Tel. 661 261 497

Opel astra GTC, 2008 r., 1,6 B, srebrny, 202 tys. km, 2 komplety opon, sprzedaje właścicielka, stan bdb. Tel. 661 665 231

Opel astra, kombi, czarny, 2006 r., stan bdb., c. 8500 zł. Tel. 886 327 426

Opel rekord olympia, 1959 r., jeżdżący klasyk. Tel. 604 367 574

Opel vectra, 2.2 tdi, 2004 r., 289 000 km, c. 9000 zł. Tel. 506 721 902

Opony zimowe, 155/65/14, komplet; koła wielosezonowe 175/70 R 13. Tel. 506 291 700

Opony zimowe, 175/70/13; opony 195/70/15, felgi stalowe fiat ducato. Tel. 698 308 955

Opony zimowe Dębica, kpl. 4 szt., w dobrym stanie, 165/70/14, nowe, nieużywane, faktura c. 520 zł. Tel. 605 228 008

Opony zimowe, nowe R 14/175/65 , 4 sztuki, bieżnik 8 mm. Tel. 502 221 969

Opony z alufelgami 195/65 R15 z 2015 r., mało używane, Kormoran, c. 550 zł. Tel. 601 154 113

Peugeot 206, 1.4 b, 130 000 km, srebrny, 3-drzwiowy, opłaty do X 2019, 2002 r., c. 5300 zł. Tel. 57 881 47 04

Peugeot 307, 2.0 hdi, 90 KM, stan bdb, 2003 r., c. 8300 zł. Tel. 500 465 491

Renault laguna II, 1.9 dci, 2001 r., stan bdb., doinwestowany, c. 4500 zł. Tel. 500 222 527

Siedzenia renault laguna, tanio, lusterka do vectry B 2 szt., kolor czarny. Tel. 691 308 955

Skoda fabia combi, 2002 r., b, lpg, hak, st. dobry, c. 5500 zł. Tel. 667 416 162

Skoda octavia, 1.9 tdi, 2007 r., salon Polska, k, cz, el, sz, c. 16 400 zł. Tel. 512 140 885

SKUP AUT. Tel. 794 564 080

Sprzedam felgi stalowe, 16 cali, Mercedes 5x112, c. 250 zł/szt. Tel. 793 398 214

Sprzedam komplet opon zimowych z felgami, oryginalne, do hondy C-RV 205x70x15, bieżnik 8 mm. Tel. 725 001 780

Suzuki grand vitara, 2.0 tdi, 2004 r., 207 000 km, 110 KM. Tel. 662 260 686

VW IV, SDI, , 2000 r., c. 3500 zł. Tel. 509 467 879

VW passat b6, 2006 r., 2.0 tdi, 170 KM, serwisowany, bogata opcja, stan bdb., c. 16 400 zł. Tel. 790 853 551

VW polo, 2009 r., c. 12 000 zł. Tel. 514 711 165

KUPIĘ

Auta do złomowania, zaświadczenie. Tel. 500 152 193

Kupię: fiat 125 p, 126 p, polonez, łada, żuk i inne tego typu z tych czasów. Tel. 500 200 066

Kupię każde auto. Tel. 518 053 289

Kupię mercedesa i toyotę. Tel. 518 053 289

Samochody na złom zaśw., c. do uzg. Tel. 501 949 317

Stare motocykle i części, wsk, shl i inne Tel. 781 270 206

ROLNICTWO I OGRODNICTWO

SPRZEDAM

Ciągnik e-330, stan bardzo dobry, garażowany, 1988 r., pług 2 skiby, gruber 16 łap., brony 3. Tel. 669 511 108

Ciągnik farm-mot 250-D, 30 KM przyczepa 3.5 t, ładowna, sztywna, c. do uzg. Tel. 512 495 004

Ciągnik rolniczy C360, rok 1983, c. 14 000 zł. Tel. 512 370 842

Ciągnik ursus c 360, 1980 r., kultywator, śrutownik. Tel. 508 167 736

Ciągnik władimirec t 25 az, stan dobry, 1980 r., po remoncie, c. 7900 zł. Tel. 504 061 065

Części do C-330, agregat uprawowy, pług 5-skib., beczki na paliwo. Tel. 787 498 304

Drewno opałowe i kominkowe, różne gatunki, na terenie Chełma, transport gratis. Tel. 608164122

Działka ogrodowa na terenie ogrodu „Tulipan", z domkiem. Tel. 665 213 067

Działka ogródkowa, ul. Przemysłowa. Tel. 785 220 644

Glebogryzarka z kołami, odśnieżarka spalinowa. Tel. 729 559 256

John deere 110 KM, 1987 r., zarejestrowany silnik po kapitalnym remoncie, stan dobry, c. 34 500 zł. Tel. 502 296 184

PRZEPROWADZKI
• EKSPRESOWO
• SOLIDNIE
• TRANSPORT
• OPRÓŻNIANIE PIWNIC ITP.
511 - 218 - 024
3430

Kapusta szatkowana, kiszona, c. 2 zł. Tel. 505 468 817

Kombajn dronningborg, 3 m, kabina, sieczkarnia. Tel. 500 523 934

Koparka - spychacz, Białoruś, 1991 r., nowy, typ rozdziel. ostrówka, garaż Tel. 665 213 067

Kultywator z bronami, 2,4 m, fabryczny, stan bdb., c. 1500 zł. Tel. 500 523 934

LIAZ ST 180, z łyżką i pługiem, przystosowany do odśnieżania, c. 20 000 zł, do uzg. Tel. 783 851 100

Malina letnia i jesienna, truskawka, poziomka w odmianach, c. od 50 gr/ szt. Tel. 516 157 345

Marchew jadalna 2 zł/kg, pietruszka 6 zł/kg, marchew pastewna 70 gr/kg, ziemniaki sadzeniaki drobne 30 zł/metr. Tel. 57 222 98 58

eprasa.pl dd76097676

PRZEWÓZ OSÓB I PACZEK
MAREX
791-976-186
510-595-220
WYJAZDY: WTORKI, PIĄTKI
POWROTY: ŚRODY, SOBOTY
POLSKA NIEMCY HOLANDIA BELGIA
busymarex@gmail.com
2061

P.U.H. FINO Sp. z o.o.
22-100 Chełm, ul. Rampa Brzeska 7A
tel. 82 565 51 32 wew. 20
Dealer Premium - Serwis
STIHL VIKING
2971 www.finochelm.pl e-mail: sklep@finochelm.pl

2783
BROTHERS!!
BRUK
• BRUKARSTWO
• USŁUGI KOPARKO - ŁADOWARKĄ
• TRANSPORT - HDS
PIACH, ZIEMIA I INNE
791 404 222, 511 659 782

Marchew pastewna żółta, c. 0,80 zł. Tel. 512 723 935

Nawozy npkn8k24p25s9mg7ca10 cena 1450 t. Tel. 500 669 621

Opony do przyczep rolniczych. Tel. 603 130 604

Opony do przyczep rolniczych. Tel. 603 130 604

Opryskiwacz 2000 l, prasa Z230, widły do tura, siano w kostce, ziemniaki. Tel. 600 990 899

BIURO RACHUNKOWE „ATALANTA"
Odbiór dokumentów od klienta
• Księgi handlowe
• Książka przychodów i rozchodów
• Ryczałt
• Kadry i płace
• Deklaracje US i ZUS
ul. Sosnowa 34
22-105 Okszów
Tel. 508 360 675
email: br.atalanta@interia.pl
3127

Prasa belująca, sipma 263, stan bardzo dobry, c. 11 500 zł. Tel. 887 497 106

Prasa kostkująca welger ap 41., stan bardzo dobry, c. 3900 zł. Tel. 887 497 106

Rębak do gałęzi, do 5 cm, rzemieślniczy, solidny. Tel. 507 250 927

Rębak do gałęzi, stan b. dobry, 2018 r., c. 6000 zł. Tel. 783 851 100

Rozrzutnik obornika 1-osiowy, sadzarka do ziemniaków, c. do uzg. Tel. 82 577 90 72

Rozrzutnik obornika, 2 osie, koła 10/15, nowa podłoga, bez burt, stan bdb., wóz platforma do ciągnika, metalowy, c. 4100 zł. Tel. 691 742 826

Rozsiewacz nawozów „Lejek", siewnik zbożowy ciągnikowy - 21 lejów, c. do uzg. Tel. 82 577 90 72

Sadzonki brzozy, olchy, sosny, osiki, żarnowca, różne wysokości. Tel. 73 145 27 37

Sadzonki truskawek, vibrant, c. 0,25 gr/szt. Tel. 697 776 706

Siewnik, szer. 270, koniowóz, brony 5-polowe, pługi 5-skib., c. do uzg. Tel. 795 402 818

Sprzedam działki zagrodowe 20 a i 50 a. Tel. 725 001 780

Sprzedam ziemię orną 50 a w Dorohusku. Tel. 515 426 232

Sprzedam ziemniaki na karmę dla zwierząt. Tel. 512 358 959

Świerk srebrny, pospolity, tuje, sosna, kosodrzewina, bukszpan, c. 1,50-9 zł. Tel. 511 275 733

Traktor C 328, 1965 r., traktor S18. Tel. 505 598 081

Wóz konny, kompletny, skrzynia. Tel. 82 563 58 41

Wysłodki buraczane, suche, w workach 25 kg. Horodyszcze, c. 1 zł/kg. Tel. 510 105 010

Zetor 7011, sprawny technicznie, pług 3, przyczepa z tandemem, 3 strony wywrot. 12 t. Tel. 798 019 910

Ziemia rolna, 1,7 ha, 2 kl., gm. Rejowiec. Tel. 506 207 514

Ziemniaki, c. 60 zł/m; marchew pastewną, c. 0,70 zł/kg; marchew jadalną, c. 1,50 zł/kg. Tel. 57 222 98 58

Ziemniaki tajfun, b. smaczne, c. do uzg. Tel. 697 685 689

Ziemniaki żółte, dowóz gratis, c. 0,80 zł/kg. Tel. 504 872 088

Rozrzutnik obornika 2-osiowy, Czarna Białostocka. Tel. 793 753 182

KUPIĘ

Ciągniki rolnicze, wszystkie marki i roczniki. Tel. 500 200 066

Kupię grunt o pow. od 0,20 ha do 1 ha, gm. Dorohusk. Tel. 53 249 43 43

Orzechy włoskie całe, łuskane, pestka dyni, fasola czerwona. Tel. 500 717 972

Skup gryki i łubinu. Tel. 607 781 627

Zakupię ciągniki, przyczepy. Tel. 669 681 711

RÓŻNE

SPRZEDAM

6 marynarek, 6 garniturów, jak nowe, na 175 cm wzrostu. Tel. 504 377 961

Akordeon włoski Accordiola 120, jak nowy. Tel. 604 367 574

Aneks kuchenny, pralka, lodówka, kuchnia gaz., szafki, zlewozm., nowa szafa i regał, c. 1300 zł. Tel. 698 203 839

Biurko, stan dobry, ciemny orzech, c. 150 zł; komoda 40/110, jasny orzech, c. 200 zł. Tel. 668 081 333

Bojler używany 2 lata, ocieplony, 140 l, nieelektryczny. Tel. 798 692 262

Buty wojskowe, czarne, sznurowane, rozm. 43. Tel. 502 221 969

Drewniane łóżeczko dziecięce z materacem, c. 100 zł. Tel. 797 380 504

Drewno kominkowe, grab, dąb, suche, rąbane, Włodawa, c. 170 zł/m.b. Tel. 501 505 044

Drewno kominkowe i c.o., oraz rozpałka, transport gratis. Tel. 602 237 285

Drewno kominkowe i c.o., transport gratis, c. 120 zł. Tel. 607 803 931

Drewno opałowe kominkowe i c.o., pocięte i porąbane na życzenie klienta, transport i rozładunek gratis, c. od 120 zł/m sześć. Tel. 724 484 445

WYNAJEM AUTOKARÓW - KURSOR
Kaluźniak-Sztandera Sp. J.
22-100 Chełm, ul. Lwowska 24
tel. 509 72 73 71, 82 564 20 87
www.kursor-chelm.pl
KURSOR
WYCIECZKI SZKOLNE, IMPREZY OKOLICZNOŚCIOWE, PIELGRZYMKI
2109

Drewno opałowe, olcha, pocięte i porąbane, c. 150 zł/mp. Tel. 695 469 211

Drewno opałowe, sosnowe, mieszane. Tel. 694 237 263

Drewno opałowe, suche, sosna, 2,5 m3, czereśnia, 5 m3, rąbana, gotowe do palenia, c. od 130 zł/m3. Tel. 517 164 975

Drewno opałowe, twarde, suche, Chełm. Tel. 504 570 059

Drewno sosnowe, suche, drobne, krótko cięte, w dużych workach 50 kg, na rozpałkę, dowóz. Tel. 512 358 959

Dywan 2x3 m, stan dobry. Tel. 697 685 783

Garaże blaszaki i bramy. Tel. 607 526 377 Tel. 82 572 39 76

Gąbki tapicerskie z demontażu, różnej grubości, 180/70, c. 15 zł/szt. Tel. 515 089 521

Grubościówka, oryginał, 230 w, frezarka, oryginał, 380 W. Tel. 729 559 256

Hulajnoga elektryczna, 1000 W. Tel. 783 851 100

Hydrofor do wody, używany, w dobrym stanie. Tel. 725 001 780

Kimono Kyokushin Kan, wzr. 180 cm, c. 80 zł. Tel. 888 736 354

Kociołek EKW 12, 3 fazy o wym. 20/50, poj. 6 l, pow. grzewcza 150 mkw., stan dobry, c. 1500 zł. Tel. 698 203 839

Kolumna estradowa skytec 45 Hz-20 kHz input 220 V, 200 W, c. 300 zł. Tel. 882 257 745

Kominek, tanio, c. 500 zł. Tel. 508 072 372

Kręgi betonowe oraz przykrywy, płyty drogowe, załadunek w cenie, c. do uzg. Tel. 694 550 048

Kształtownik 2 cm, na ogrodzenie, duża ilość. Tanio. Tel. 517 740 079

Kurtka zimowa chłopięca, parka, wzrost 122 cm, stan b. dobry. Cena 50 zł. Tel. 506 154 260

Maszyna do szycia, nożna lub elektryczna. Tel. 781 217 814

Materac rehabilitacyjny vitberg, 2 moduły, zagłówek. Tel. 506 291 700

Meble kuchenne w dobrym stanie, płyta gazowa. Tel. 607 116 094

Meblościanka, kolor jasny z szafą, o długości 3,20 m, 4-częściowy 3,20 mb., stan b. dobry, c. 350 zł. Tel. 782 228 860

Narzędzia blacharskie do naprawy samochodów, c. 250 zł. Tel. 664 260 544

Narzędzia i części mechaniczne, elektryczne, łożyska, różne, duże, małe itp., 1001 drobiazgów, tanio. Tel. 509 380 591

Odśnieżarka spalinowa, stan dobry, c. 650 zł. Tel. 729 559 256

Perkusja akustyczna „Basix" 5-elementowa, 3 bordo perła. Tel. 504 377 961

Piecyk gazowy „Mora" produkcji czeskiej, nowy, c. 500 zł. Tel. 696 672 966

Piec co, 11 KW, używany Tel. 600 995 461

Piec c.o., 29 kW, SAS, węglowo-drzewny, używany, sterownik ruchomy ruszt, sprawny w 100 %, c. 3500 zł. Tel. 885 837 858

Piec gazowy viessmann vitopend 100, używany. Tel. 600 995 461

Piekarnik elektryczny 100 l, z termostatem, mało używany, c. 500 zł. Tel. 885 837 858

Podwójny grobowiec, ul. Mościckiego. Tel. 82 563 58 41

Pralka polar, górny ładunek, używana 3 miesiące, c. 700 zł. Tel. 729 559 256

Sedes kompakt, używany, stan bdb, c. 110 zł. Tel. 508 412 971

Siatka leśna, ocynkowana, zagęszczona, wys. 130-150 cm, transport. Tel. 501 505 044

Silnik, 5,5 kW, krajzega, waga duża, pas gratis. Tel. 518 456 567

Sprzedam drzwi zewnętrzne, c. do uzgodnienia. Tel. 608 625 468

Sprzedam maszynę do omłotów, trybówka. Tel. 725 001 780

Taboret gazowy, żeliwny, nowy. Tel. 513 266 255

Ubrania dziewczęce, buty na każdą porę roku - niezniszczone, wiek 9-13 lat. Tanio. Tel. 505 395 211

2357
DREWNO OPAŁOWE
Dąb już od 125zł!
Chełm, ul. Włodawska 7 502 280 303

Piec co na 100 mkw, na górze fajerki, używany 1 sezon, c. 800 zł. Tel. 667 068 613

Piec c.o., wkład kuchenny do zabudowy, nowy. Tel. 601 271 610

Walcówka, gr. 28 mm, cztery pręty po 6 m, c. 80 zł. Tel. 694 142 839

Wersalka, miękkie boczki, stan bdb., ława, pufy, zlewozmywak kuchenny. Tel. 691 788 304

USŁUGI BUDOWLANE
SOLIDNIE NA CZAS
• Budowy domów • Adaptacje poddaszy
• Dachy • Elewacje
• Pełna wykończeniówka
MAR-BUD Mariusz Baranowski
tel. 691 529 779
3355

Przyczepa 10 sztywna, wywrotka niska 6, mała 3,5. Tel. 603 130 604

Przyczepa sztywna, 10 t, na bliźniakach, 6,3 m, zarejestrowana, zaczep do stara tył. Tel. 500 101 015

Władimirec T-25, kopaczka elewatorowa, kosiarka rotacyjna, kultywator z wałkami, opony 16- tki używane (wzmacniane). Tel. 511 567 355

Wóz gumowy na kołach 16', ze skrzynią, zaczepem do ciągnika i sieczkarnią. Tel. 798 692 262

3124
SZLAPAK
ZAKŁAD USŁUGOWO HANDLOWY
ZBIÓR i SKUP
KUKURYDZY PROSTO Z POLA
• Sprzedaż węgla i nawozów z odroczonym terminem płatności
• Usługi rolnicze
Z.U.H. Waldemar Szłapak - Dębina 4, 22-122 Leśniowice
e-mail: info@szlapak.pl • www.szlapak.pl
tel. 82 567 61 50 kom. 509 239 001

1657
PIASEK budowlany
PIASEK do mixokreta
ZIEMIA ogrodowa
ŻWIRY budowlane
KRUSZYWA ogrodowe
KRUSZYWO drogowe
TRANSPORT WYWROTKĄ
• do 3 T • do 7 T • do 10 T
PPHU Szymański
Chełm, Kolejowa 45A
510 67 13 14

TOP-BUD
Dom pod klucz!
Posadzki (mixokretem)
Tynki (każdy rodzaj)
docieplenia (zewnetrzne, wewnętrzne)
wykończenie wnętrz
tel. 602 652 247
8732

P.K. TRANS
KOMPLEKSOWE PRZEPROWADZKI
TRANSPORT
TEL: 500-152-192
1679

SKUP AUT
GOTÓWKA OD RĘKI
DOJAZD DO KLIENTA
697 243 738
2984

eprasa.pl dd76097676

1553
Wiesław Malec
Budowa domów metodą tradycyjną i konstrukcji drewnianej
Pokrówka ul. Wesoła 28
tel. 511 649 326
Wykończenia wnętrz...
...DOMY POD KLUCZ

NAPRAWY W DOMU
PRALKI · ZMYWARKI
CHŁODZIARKO–ZAMRAŻARKI
✓CHŁODNICTWO
✓KLIMATYZACJA
82 565 70 42
ZAKŁAD OBSŁUGI TECHNICZNEJ
Chełm, ul. Wieniawskiego 11a
1269

USŁUGI
KOPARKO-ŁADOWARKĄ
+ Transport
608 043 674
0900

SKLEP ZOOLOGICZNY AKWARIUM
Chełm, ul. Nowy Świat 1/F (obok postoju taksówek)
tel. 662 818 525
• Produkty insektobójcze dla psów i kotów •
• Gryzonie, rybki, krewetki, ptaki, gady, rośliny akwariowe •
• Karmy i nie tylko •
sklepzooakwarium
Czynne pn. - pt.10⁰⁰-18⁰⁰; sob. 10⁰⁰ - 14⁰⁰
3120

SKUP
FASOLI • ORZECHÓW • GORCZYCY • WYKI
„TADEX-POL"
Tadeusz Nowaczewski
Białopole
ul. Żołnierzy I AWP 22A
możliwość odbioru z domu
510 399 131
2959

PROMEDICA24
PRACUJ JAKO OPIEKUNKA SENIORÓW W NIEMCZECH
ATRAKCYJNE ZAROBKI | BEZPŁATNE KURSY JĘZYKA NIEMIECKIEGO
NAJBLIŻSZY KURS OD PODSTAW STARTUJE W CHEŁMIE 15 LISTOPADA
ZAPISY POD NUMEREM TELEFONU: 502 912 734 | 502 913 074
LUB W ODDZIALE: UL. DOLNA 3 MAJA 8/6
3409

USŁUGI REMONTOWE
• układanie paneli podłogowych
• zabudowy gipsowo-kartonowe
• renowacja ogrodzeń drewnianych i stalowych
• malowanie • tapetowanie
• gładzie
• montaż drzwi i okien itp.
Solidnie i fachowo!
Tel. 577 877 414
2934

Oddam małe kotki, dwa miesiące, w dobre ręce. Tel. 666 229 445

Oddam w dobre ręce 2 5-miesięczne kotki, szare, odrobaczone, kuwetkowe. Tel. 600 927 059

Owczarek niemiecki, 4-letni. Tel. 518 578 564

Piaskowanie, dojazd do klienta. Tel. 501 606 240

POŻYCZKA BEZ ZBĘDNYCH FORMALNOŚCI, ZADZWOŃ I CIESZ SIĘ GOTÓWKĄ. Tel. 508 700 247

KREDYTY DLA KAŻDEGO !!!
również na oświadczenie (konsolidujemy chwilówki)
Chełm, ul. Kopernika 21, tel. 82 564 06 16, 694 107 975
www.posrednictwomarcinek.pl
3240

Firma poszukuje ekip do dociepleń budynków, oferujemy wysokie wynagrodzenie, transport oraz pracę do wiosny i dłużej, woj. lubelskie.Tel. 535 536 655. Tel. 609 150 543

Opieka - Niemcy – legalnie. Tel. 725 248 935

Płatny staż w Placówce Franczyzowej Doradztwa Finansowego, oferujemy atrakcyjne wynagrodzenie, Chełm. Tel. 504 913 098

Poszukuję pracownika na stanowisko doradcy klienta w placówce franczyzowej w Chełmie, oferujemy atrakcyjne wynagrodzenie. Tel. 504 913 098

Owczarek niemiecki, suczka, 1 rok. Tel. 694 237 263

USŁUGI

Cyklinowanie bezpyłowe, parkiety, panele. Tel. 602 324 113

Cyklinowanie bezpyłowe, układanie. Tel. 503 685 890

Czyszczenie dywanów. Tel. 506 305 784

Dom opieki, wolne miejsca. Tel. 667 513 777

Kompleksowe usługi wykończeniowe. Tel. 515 956 440

Mała koparka. Przyłącza, wykopy, fundamenty, wywrotka, transport. Tel. 502 322 248

Pranie dywanów. Tel. 508 511 716

Tynki cementowo-wapienne, glazura, remonty. Tel. 695 554 506

TYNKI - maszynowe, gipsowe, cementowo–wapienne. Posadzki miksokretem. Tel. 506 396 999

MALOWANIE
- domów - elewacji - mieszkań - biur - oraz inne usługi
507 143 646
3000

Usługi tapicerskie. Tel. 514 284 350

ZDROWIE I URODA

Praca w Holandii w ogrodnictwie i warzywnictwie. Pewne zarobki, pewna praca, bez znajomości języka. Kontakt: Tel. 881 672 415

Praca w Niemczech - zwierzęta, wymagane doświadczenie. Tel. 502 288 623

Zatrudnię gospodynie do prowadzenia domu. Tel. 57 132 87 02

Zatrudnię mechanika samochodowego. Tel. 501 675 718

Zatrudnimy kierowców C E, Pawtrans Wisznice. Tel. 509 111 109 Tel. 501 613 421

Wersalka nowoczesna, ława, 2 pufy, c. 180 zł. Tel. 515 089 521

Wózek ADAMEX 2 w 1, fotelik samochodowy, wanienka, chodzik rehabilitacyjny, c. do uzg. Tel. 513 332 865

Zabytkowy magiel, szer. 120 cm, wys. 1 m. Tel. 512 123 833

Antyki, monety, militaria, znaczki, pocztówki, płyty, medale. Tel. 605 541 416

Kupię kuchnię węglową typu westfalka, sprawną, c. do 100 zł. Tel. 781 458 991

Pilarki husqvarna, makita, PS 280, stihl, uszkodzone. Tel. 785 231 548

Pilarki husqvarna, makita, PS 280, stihl, uszkodzone. Tel. 785 231 548

• SCHODY • SZTACHETY
• DESKA podłogowa i elewacyjna
• MEBLE z drewna litego (stoły, komody)
TRANSPORT DREWNA HDS
tel. 609 413 767, 511 182 729
3301

Uprzątnę działkę, wytnę drzewa, krzaki, zaoram. Tel. 695 662 795

EDUKACJA

Chemia, matematyka, fizyka - korepetycje. Tel. 661 119 284

ZWIERZĘTA

SPRZEDAM

Białe szaryki, siwe, żółte i czerwone, c. do uzg. Tel. 82 563 68 66

Cielaki mięsne. Tel. 883 604 100

Krowa 4 lata 7 miesięcy, cielna, jałówki 6-tygodniowe. Tel. 73 388 90 56

Króliki kalifornijskie, nowozelandzkie, czerwone, czarne, c. do uzg. Tel. 885 534 069

Prosięta 8-tygodniowe, okolica Krasnegostawu, c. do uzg. Tel. 697 451 481

Sprzedam 3 byczki 6-miesięczne, odchowane. Tel. 725 261 916

Sprzedam kozy. Tel. 73 927 74 00

Źrebica ładnej budowy, 22 mies., zaprzęgana, c. 8500 zł. Tel. 505 339 103

ODDAM

Małe koty, ok. 5 mies., znalezione, w dobre ręce. Tel. 512 634 591

KUPIĘ

Antyki, artefakty, monety, odznaki, obraz, zegar, inne starocia. Tel. 781 943 519

POZOSTAŁE

Kompleksowe opróżnianie mieszkań w różnych sytuacjach losowych, złom, AGD i wyprowadzki. Tel. 57 262 61 14

Odbiorę bezpłatnie złom, makulaturę i inne, sprzątnę zbędne rzeczy, opróżnię mieszkanie. Tel. 781 458 991

Oddam lodówkę polar 125. Tel. 694 142 839

Powierzchnie reklamowe w Chełmie, wynajmę. Tel. 511 218 024

Przyjmę pralkę. Tel. 500 409 311

Transport wszelkich materiałów, gruz, meble, ziemia, przyczepa 2 t. Tel. 698 839 607

Naprawa: lodówki, zamrażarki, chłodnie, klimatyzacje, itp. Tel. 796 641 808

SPRZEDAM

Obuwie na miarę dla starszych i na nietypowe stopy. Tel. 602 790 179

Rower stacjonarny z regulacją wysiłku, c. 120 zł. Tel. 729 559 256

Źrebica zimnokrwista, sokólska, 18 mies., brudny kasztan. Tel. 695 645 932

PRACA

DAM PRACĘ

Firma BH Meble zatrudni stolarzy, tapicerów, krawcowe, lakierników. Doświadczenie w zawodzie mile widziane. Kontakt w siedzibie firmy w Srebrzyszczu lub telefonicznie. Tel. 513 335 894

SZUKAM PRACY

Emeryt, 60 lat, sprawny, prawo jazdy, poszukuje pracy. Tel. 669 924 024

Gosposia, posprzątam, mycie okien. Tel. 668 932 066

Młody, dyspozycyjny, podejmie się każdej pracy fizycznej. Tel. 513 613 112

Prace budowlane, gospodarcze, sprzątanie ogrodów, posesji i inne prace fizyczne. Tel. 798 549 257

Prace budowlano-montażowe i tym podobne. Tel. 73 077 28 58

Szukam pracy jako opiekunka do dziecka lub osoby starszej, posiadam prawo jazdy kat. B. Tel. 502 907 230

Szukam pracy jako opiekunka do dziecka. Tel. 517 666 773

Świat Ogrodzeń
★ bramy i balustrady
★ ogrodzenia
★ produkcja i montaż
★ konstrukcje stalowe
GRODZENIA DZIAŁEK
Parypse 10b
782 165 648
2267

TRANSBET KOSTKA BRUKOWA
PRODUKCJA:
• kostka brukowa
• obrzeża, krawężniki
• płytki chodnikowe
tel. 82 569 03 53
Horodyszcze Kol. 12
3351

UWAGA!!! OGŁOSZENIA BEZ DANYCH TELEADRESOWYCH ORAZ OGŁOSZENIA NIECZYTELNE NIE UKAŻĄ SIĘ W GAZECIE.

KUPON na bezpłatne ogłoszenie drobne — super tydzień chełmski

kategoria

NIERUCHOMOŚCI: ☐ Sprzedam ☐ Kupię ☐ Wynajmę ☐ Zamienię

ZWIERZĘTA: ☐ Sprzedam ☐ Kupię ☐ Oddam

MOTORYZACJA: ☐ Sprzedam ☐ Kupię ☐ Zamienię

ZDROWIE I URODA: ☐ Sprzedam ☐ Kupię

ROLNICTWO I OGRODNICTWO: ☐ Sprzedam ☐ Kupię

PRACA: ☐ Dam pracę ☐ Szukam pracy

RÓŻNE: ☐ Sprzedam ☐ Kupię ☐ Pozostałe ☐ ZGUBY

treść

cena: telefon:

dane ogłoszeniodawcy (do wiadomości redakcji)

imię i nazwisko:

adres i telefon:

1 kupon = 1 emisja

UWAGA! Ogłoszenia o usługach oraz korepetycjach są płatne i nie będą przyjmowane na kuponach.

W Chełmie skrzynki umieszczone są przy wejściu do marketu „Stokrotka" na os. Zachód, przy wejściu do „Carrefoura" na ścianie apteki, na targowisku przy al. Piłsudskiego, przy bramie wejściowej na targowisko przy al. Armii Krajowej, przy wejściu do sklepu „Gazda" ul. Trubakowska, na nowym targowisku przy placu Kupieckim (główne wejście) i przy wjeździe na teren byłej składnicy wojskowej przy ul. Hrubieszowskiej. W REJOWCU - na byłym budynku Urzędu Gminy obok wejścia • W REJOWCU FABRYCZNYM - na budynku Urzędu Miasta obok wejścia • W KRASNYMSTAWIE - ul. Poniatowskiego 4C oraz przy biurze TBS (naprzeciw „Aldika") • WE WŁODAWIE - sklep „Slawex", Al. Jana Pawła II 23 Do skrzynek można także wrzucać rozwiązania krzyżówek i kupony konkursowe. Kupony nie muszą być naklejane na karty pocztowe ani wkładane do kopert. Ogłoszenia ze skrzynek zbierane są w środy - w redakcji składać można je do czwartku.

BIURO USŁUG PŁATNICZYCH
CENNIK PROWIZJI

ZUS	do 1000	3,50
	powyżej 1000	6,00
US		4,00
INNE WPŁATY		2,20

KOPERNIKA 21 ZACHODNIA 8B
PIŁSUDSKIEGO 26 Pawilon Gama WOJSŁAWICKA 4/2
BANKOWA JAKOŚĆ USŁUG
tel. 694 107 975
2567

GARAŻE BLASZANE
STALBLACH
PRODUCENT GARAŻY, BRAM ORAZ KONSTRUKCJI STALOWYCH
605- 059-235, 782-038-235
PRODUCENT
BRAMY GARAŻOWE
POM. GOSPODARCZE
KIOSKI, WIATY
KONSTRUKCJE STALOWE
TRANSPORT I MONTAŻ GRATIS !
2263

Dom Weselny "Za Borkiem"
www.zaborkiem.pl
ZAPRASZAMY!!!
Wiesław Brylewski
22-100 Chełm, ul. Hrubieszowska 135
tel. 82 560 32 71
785 701 066
1587

eprasa.pl dd76097676

Miłość spotkałam w przedszkolu

Myślałam, że już nigdy nikogo nie pokocham. Związek, z którego udało mi się uwolnić, pozostawił w mym sercu taką zadrę, że każdego dnia obiecywałam sobie, że nie zaufam już żadnemu mężczyźnie. Aż któregoś dnia poznałam Grześka. Był tak samo zagubiony, jak ja...

Przyznaję, było mi ciężko, ale nie żałuję, że rozstałam się z mężem. Z takim człowiekiem nie byłam w stanie ułożyć sobie życia. Gdy w naszym domu pojawiła się Kasia, którą musiałam się zajmować dniami i nocami, z zazdrości o własną córkę postradał rozum. Najpierw miał pretensje, że nie poświęcam mu wystarczająco dużo czasu. Potem wyrzucał mi, że przez ciążę i macierzyństwo strasznie się zaniedbałam i nie jestem dla niego już seksowną kobietą. Przyznał się w końcu któregoś dnia, że ma kochankę. A gdy raz wrócił do domu pijany, a ja zdenerwowana chorobą córki krzyczałam na niego, że nie ma go wtedy, gdy najbardziej go potrzebujemy, po raz pierwszy mnie uderzył...

Dlaczego mnie tak traktował?

Potem już było coraz gorzej. Nie pamiętam dnia bez kłótni. Kilka razy dostałam od niego z placka w twarz. Któregoś dnia, patrząc na spuchnięte odbicie w lustrze, postanowiłam - NIGDY WIĘCEJ! Wymieniłam zamki w drzwiach (na szczęście mieszkaliśmy w małym domku moich rodziców, więc nie miał do niego żadnych praw), złożyłam pozew rozwodowy, wywalczyłam alimenty i zaczęłam wieść życie samotnej matki z dzieckiem. Nawet nie starał się o moją zgodę na widzenie się z córką. Uznał, że była przyczyną rozpadu naszego małżeństwa i chyba nie był w stanie jej pokochać. Typowy męski egoista...

Chciałam być tylko matką

Postanowiłam, że całe moje życie poświęcę Kasi. Ja nie musiałam być szczęśliwa, już się ze swoim losem pogodziłam. Zajęłam się pracą i wychowywaniem ukochanej córeczki. Ona grzecznie i chętnie chodziła do przedszkola, ja zarabiałam pieniądze, by jej na wszystko wystarczyło. To był dobry układ.

Artura poznałam właśnie w przedszkolu. Siedział zatroskany na dziecinnym krzesełku i wpatrywał się w podłogę. W pewnym momencie zapytał, czy poleciłbym mu jakiegoś dobrego, zaufanego pediatrę. Miał kłopot, bo jego synek ciągle chorował, a szef zapowiedział mu, że kolejne zwolnienie może być dla niego tym ostatnim? A gdzie matka? - chciałam zapytać, ale ugryzłam się w język. Chyba jednak dostrzegł moją konsternację, bo za chwilę opowiedział mi dramatyczną historię, jak jego żona zginęła w wypadku samochodowym, a on został sam z małym dzieckiem w rozpaczy i depresji.

Najpierw przyjaźń, potem miłość

Spotykaliśmy się w przedszkolu coraz częściej. Kilka razy poszliśmy na kawę porozmawiać o naszych pociechach. Grzegorz potrzebował wychowawczych wskazówek i porady matki, bo chociaż ojcem był wspaniałym, nie mógł nad wszystkim zapanować. Potem wybraliśmy się z dziećmi do kina, na lody. Było sympatycznie. Samotny tatuś okazał się ciepłym mężczyzną, takim, jakiego mi brakowało. Na dodatek był przysłowiową złotą rączką. Gdy ugościłam go u siebie, miałam w końcu naprawioną pralkę.

Któregoś dnia poprosił mnie, bym zarezerwowała sobie wieczór, więc odprowadziłam Kasię do rodziców. Okazało się, że chce zaprosić mnie na randkę. Potem na kolejną. Aż któregoś dnia postanowimy połączyć siły i wspólnie wychowywać nasze dzieci. Bo skoro razem jednak jest lepiej...

Te słowa mogą zniszczyć związek

Nie wystarczy miłość, by związek był zgodny i stały. Ważne jest też to, jak na co dzień ze sobą rozmawiamy i jakie słowa padają podczas kłótni - czasami - bardzo burzliwych. Niekiedy mogą zaboleć lub zniszczyć wielkie uczucie. Wystrzegajmy się takich zwrotów:

Wszystko zawdzięczasz mnie, beze mnie byłbyś nikim

– jeśli Twój mężczyzna uświadomi sobie, że jest od ciebie zależny, że masz go za gorszego od siebie, niczego dobrego to nie wróży. Związek powinien być zbudowany w oparciu o partnerskie relacje.

Nie chcę kontaktu z Twoimi rodzicami

– to go może bardzo zaboleć. Rodzice są, jacy są. Czasami ciężko z nimi dojść do porozumienia, ale trzeba ich akceptować. Jeśli twój partner jest mocno związany np. z mamą, a ty będziesz ją ciągle krytykować, nie wróżymy długiego związku.

Wszystko robisz nie tak

– ciągła krytyka spowoduje, że nie będziecie mieli do siebie zaufania. Twoja druga połówka będzie się czuła niedoceniona, stłamszona i... odejdzie do kogoś, kto dostrzeże jego zalety.

Nie podobają mi się Twoi przyjaciele

– uważaj, bo nie ma nic gorszego niż próba odsunięcia mężczyzny od jego kumpli. Musisz mu dać chwilę wytchnienia w męskim, nico dzikim towarzystwie.

Jesteś kiepski w łóżku

– gdy wykrzyczysz to swojemu partnerowi w wielkiej złości, choć wcale tak nie uważasz, pamiętaj, że on nie zapomni ci tego nigdy. Efekt będzie taki, że żeby czuć się prawdziwym mężczyzną, znajdzie sobie kochankę...

OFERTY DLA SAMOTNYCH SERC

383 Paweł

Jestem 40-letnim kawalerem. Niezależny finansowo. Poznam Panią miłą, lubiącą ognisko domowe, bezdzietną. Czuję się samotny. Interesuje mnie poważny związek. Numer telefonu ułatwi kontakt. Mile widziane zdjęcie.

384 Tosia

Mam 63 lat. Jestem wdową. Mieszkanką Białej Podlaskiej. Interesuję się podróżami, czytaniem książek, lubię aktywność fizyczną. Jestem osobą uczciwą, szczerą, odpowiedzialną. Niezależną finansowo. Zapraszam do kontaktu Panów stanu wolnego, wierzących, odpowiedzialnych, ceniących słowność. Panom nadużywającym alkoholu, karanym, dziękuję.

385 Anna

Mam na imię Anna. Mam 57 lat i jestem po rozwodzie. Od kilku lat jestem sama. Lubię taniec, wyjazdy za miasto, podróże, przejażdżki rowerowe, spacery. Poszukuję bratniej duszy, czyli kogoś mi podobnego, by wspólnie dzielić upływający czas. Jestem uczciwa, romantyczna, niezależna finansowo, bez nałogów i tego również oczekiwałabym od swojego partnera. Jeżeli szukasz poważnego związku, to napisz. Interesują mnie panowie z powiatu chełmskiego.

386 Łucja

Jestem wdową, mam 69 lat. Szukam prawdziwej przyjaźni. Lubię czytać książki, rozwiązuję krzyżówki. Poznam Pana stanu wolnego, niezależnego finansowo, zadbanego, bez nałogów do 75 lat z Chełma lub okolic. Proszę o poważne oferty z nr telefonu.

387 Boguś

Mam na imię Boguś. Lat 30. Spod znaku wodnika. Jestem niezależny finansowo i mieszkaniowo. Prowadzę rodzinną firmę i w tym kierunku się rozwijam i zdobywam doświadczenie. Jestem kawalerem, bez żadnych zobowiązań finansowych, nie mogę mieć własnych dzieci, dlatego poszukuję kobiety w wieku 28-42 l, niezależnej finansowo, zmotoryzowaną i najlepiej z dziećmi. Kobieta powinna być zaradna, uśmiechnięta i trochę zwariowana, bo przy takiej osobie to życie szybciej płynie. Ja od kobiety zbyt dużo nie wymagam, uroda jest ważna, ale charakter najważniejszy, bo uroda przeminie, a charakter pozostanie. Zdjęcie mile widziane (do zwrotu). Proszę o zwrotny adres i nr telefonu, który przyśpieszy kontakt.

388 Boguś

Mam 33 lata i mieszkam w Biłgoraju. Jestem szczupłym kawalerem o niebieskich oczach. Mam 178 cm wzrostu. Jestem niezależny finansowo i mieszkaniowo. Zmotoryzowany. Chciałbym poznać kobietę szczerą, która będzie umiała słuchać, coś doradzi. Każdy z nas potrzebuje kogoś bliskiego, komu będzie można zaufać. Szukam kobiety do lat 36, niezależną finansowo i bez zobowiązań.

389 Julia

Wdowa. Lat 68. Emerytka. Jestem kobietą o głębokim sercu. Bez nałogów. Poznam Pana, który ma dość samotności jak ja. Żebyśmy mogli przeżyć jesień naszego życia w miłości, szczerości i zaufaniu. Nie szukam przygód, tylko stałego związku na dobre i na złe.

Potrzebujesz bratniej duszy, towarzystwa, miłości?

Przyślij do naszej redakcji swoją ofertę, napisz o swoich oczekiwaniach i pragnieniach.

List wyślij na adres redakcji. Każda oferta otrzyma swój numer kontaktowy, np: 001, 002. Nie będziemy podawać w gazetach nazwisk ani adresów osób składających oferty.

W liście w kilku słowach opowiedz o sobie: jak masz na imię, w jakim jesteś wieku, gdzie mieszkasz, jakie masz zainteresowania, dlaczego szukasz partnerki lub partnera i jakie masz wobec niego wymagania. Jeśli chcesz, możesz przysłać swoje zdjęcie, które uatrakcyjni ofertę.

Czytelnicy zainteresowani daną ofertą i osobą, powinni napisać do niej list, a do korespondencji dołączyć pustą kopertę ze znaczkiem pocztowym. Na pustej kopercie napisać numer oferty/osoby, do której mamy ten list odesłać. Redakcja będzie punktem kontaktowym dla osób, które zechcą się ze sobą poznać.

KUPON nr 46
Oferty dla samotnych

Aby oferta ukazała się w gazecie, należy dołączyć do niej oryginalny kupon z aktualnego numeru.

eprasa.pl dd76097676

Uśmiechnij się, jutro będzie lepiej

Przychodzi prezes PKW do lekarza.
– Panie doktorze, męczą mnie głosy!
– Jakie?
– Nieważne.

☺☺☺

Po tańcu chłopak dziękuje partnerce:
– Dziękuję za taniec. Świetnie się bawiłem.
– Ale ja przecież kiepsko tańczę? – kryguje się dziewczę.
– Ale za to jak śmiesznie!

☺☺☺

Syn rolnika poszedł do wojska. Po jakimś czasie napisał do ojca list: Tato tu jest wspaniale! Możemy się wylegiwać do 6 rano!

☺☺☺

Pracownik skarbówki poszedł na bal przebrany za wampira: sztuczne kły, czarna peleryna, plamy krwi...
Patrzy na niego gospodarz i pyta:
– Co? Prosto z roboty?

☺☺☺

Córka do matki:
– Mamo, całe lata z uprzejmości udawałam, że wierzę w to, że znaleźliście mnie w kapuście. Teraz wasza kolej wierzyć, że nocuję u koleżanki.

☺☺☺

– Słuchaj Janusz, pożycz mi 200 zł.
– Nie mam przy sobie ani grosza.
– A w domu?
– Dziękuję, wszyscy zdrowi!

☺☺☺

Wyszperane w sieci

Lejdis&Dżentelmen
studio fryzur • barber
Czynne:
pon.-pt. 9-18, sob. 9-14
Chełm, ul.Reformacka 28
tel. 513 091 309

Rozwiązanie krzyżówki z numeru 45 (2018) brzmi: **„Transformers Wiek Zagłady”**. Spośród osób, które wysłały poprawne poprawne odpowiedzi wylosowaliśmy pani **Jan Petruk** (Chełm).

Po odbiór nagrody zapraszamy w godz. 9–16 w terminie dwóch tygodni od momentu publikacji nazwiska zwycięzcy na łamach Super Tygodnia Chełmskiego. Warunkiem wzięcia udziału w konkursie jest przysłanie rozwiązania krzyżówki. Hasło wraz z kuponem należy dostarczyć do redakcji (w ciągu 7 dni od daty wydania) – pocztą, osobiście lub wrzucić do skrzynki ogłoszeniowej ze znakiem. Do wygrania woucher na usługi fryzjerskie w salonie Lejdis&Dżentelmen.

KRZYŻÓWKA
nr 46 (2018)
super tydzień chełmski

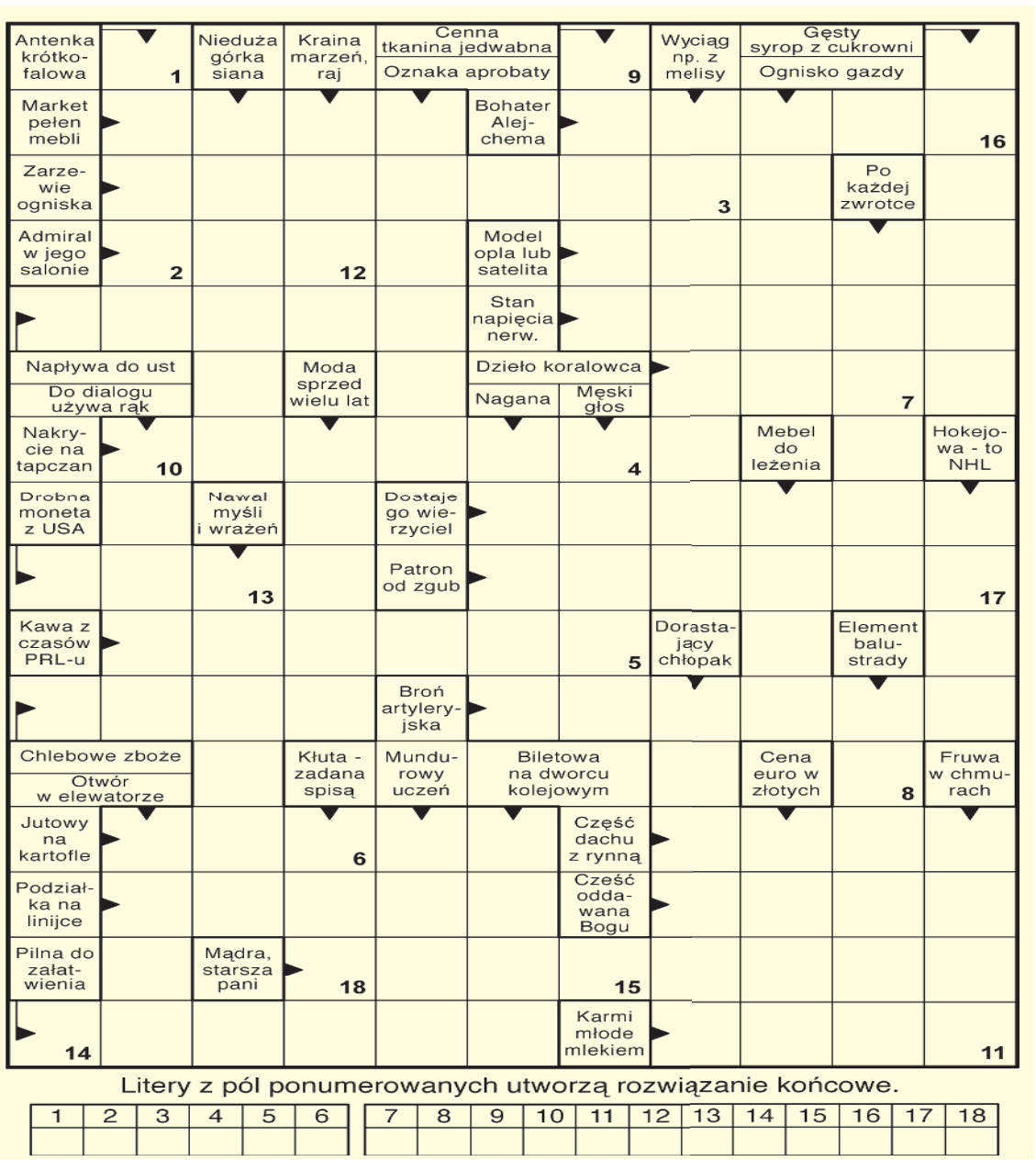

Litery z pól ponumerowanych utworzą rozwiązanie końcowe.

1	2	3	4	5	6	7	8	9	10	11	12	13	14	15	16	17	18

Sprawdź, czy wiesz

☺ Co się mówi kobiecie, która wszystko tobie wybaczy, wszystko ścierpi i kocha bez względu na wszystko?
– Kochana Mamo!

☺ Jaki jest szczyt ostrożności?
– Zamykać pusty garaż na noc, żeby nikt nie podrzucił Multipli.

☺ Jaki jest najlepszy kierunek dla maturzystów w Polsce?
– Kierunek na zachód.

☺ Kiedy kończy się feminizm?
– Gdy trzeba wnieść szafę na ósme piętro.

☺ Czym się różni mąż od narzeczonego?
– Zamiast kwiatów kupuje warzywa.

☺ Co mówi kobieta po wyjściu z łazienki?
– Ładnie wyglądam?
A co mówi facet po wyjściu z łazienki?
– Lepiej tam nie wchodź!

☺ Jaki jest ulubiony superbohater maszynisty?
– Thor.

☺ Dlaczego koszykarzom przed meczem dają gazowaną wodę?
– Żeby im się lepiej odbijało.

Klub SUPERksiążki
Poleca wydawnictwo Prószyński i S-ka

Byle do przodu

Maria marzy o własnej restauracji. O jej prowadzeniu, tak jak o gotowaniu, nie ma pojęcia, ale od czego jest kucharz i menedżer? Piotr, jej brat, zarządza centrum urody, choć nie odróżnia jogi od feng shui. Pomocy, zwłaszcza finansowej, w spełnieniu tych marzeń rodzeństwu udziela ojciec, bogaty przedsiębiorca.

Maria i Piotr nie mają złudzeń. Za darmo umarło. Ta propozycja musi mieć drugie dno. Co tak naprawdę planuje ich ojciec? Za wszelką cenę postanawiają się tego dowiedzieć. Szpiegostwo, szantaż, przekupstwo, nie cofną się przed niczym, by dociec prawdy i ubiec knowania ojca. Wszystkie chwyty są dozwolone!

Fałszywa nuta

Gdańsk, rok 1939. Lisa Keller jest młodą dziewczyną marzącą o karierze pieśniarki. Tymczasem jednak pracuje w knajpie, wieczorami śpiewając dla gości. Przypadek sprawia, że do lokalu przychodzi Siegfried Lewenhart, znany muzyk i wpływowy dyrektor teatru. Przedstawia on dziewczynie z pozoru atrakcyjną propozycję: w zamian za wyświadczenie mu pewnej przysługi obiecuje uczyć Lisę śpiewu i zrobić z niej sławną artystkę. Lisa zgadza się i zostaje gospodynią u jego ojca, niegdyś słynnego, obecnie zapomnianego kompozytora. Atmosfera starej willi przesiąknięta jest wielką muzyką, przebrzmiałą sławą, dawnymi koncertami, nieznanymi utworami.

Wkrótce okazuje się, że stary maestro także ma dla Lisy zaskakującą propozycję...

Nad wszystkimi zawisło przekleństwo tajemniczego utworu, które dotknęło nawet... Adolfa Hitlera. Tam, gdzie prawda jest fałszem, jedynym wybawieniem staje się muzyka. Tak przynajmniej sądzi jeden z bohaterów książki, który wierzy w nadzwyczajną moc dźwięków. Ale w tej historii nic nie jest takie, jak się początkowo wydaje. A kiedy muzyka milknie, świat zmienia się nieodwracalnie.

red

Czytam... bo lubię!

eprasa.pl dd76097676