Odszedł Pasterz Kościoła

O świcie, 21 kwietnia zmarł Ojciec św. Franciszek

Ostatnie informacje na temat życia i pogrzebu papieża na str. 2

TYGODNIK LOKALNY
CZOSNÓW
LEONCIN
NASIELSK
NOWY DWÓR MAZOWIECKI
POMIECHÓWEK
ZAKROCZYM
3,50 zł
W TYM 5% VAT
9 771505 427258 15
INDEKS 344184
ISSN 1505-4276
NR 17/18
23 KWIETNIA - 5 MAJA 2025

TYGODNIK NOWODWORSKI info

Nowodworska Komunikacja Autobusowa ruszy 1 maja

14-IV-25r. odbyły się przejazdy techniczne autobusów Nowodworskiej Komunikacji Autobusowej (NKA), która oficjalnie rozpocznie kursowanie po ulicach Nowego Dworu Mazowieckiego już 1 V

Próby miały na celu sprawdzenie przygotowania infrastruktury oraz dostosowania tras do realiów miejskich.

W testach uczestniczył burmistrz p. Sebastian Sosiński wraz ze współpracownikami, a także społeczny doradca ds. transportu p. Kacper Pawelczyk. Do wspólnej jazdy zaproszono także dwóch młodych mieszkańców, którzy brali czynny udział w debatach na temat organizacji nowodworskiego transportu zbiorowego i zgłaszali cenne sugestie.

Podczas przejazdów weryfikowano zarówno założenia dotyczące postojów technicznych, jak i identyfikowano miejsca potencjalnie trudne dla kierowców autobusów. Jednym z istotnych aspektów była możliwość dojazdu pod nowodworski basen oraz ustalenie, czy na Okuninie możliwy będzie dłuższy postój techniczny.

Szczególnej uwadze poddano takie ulice jak Nowodworzanka, Dębowa oraz Mieszka I. Sprawdzano, czy pojazdy swobodnie poruszają się po tych trasach, a także zbierano opinie kierowców co do stanu przystanków oraz układu drogowego.

Ważną częścią testów była również analiza założeń do rozkładów jazdy. Jak poinformował burmistrz, obecnie, na podstawie wyników przejazdów, wprowadzane są ostatnie poprawki we współpracy z przewoźnikiem. Finalna wersja rozkładów zostanie ogłoszona po Świętach.

Miejska komunikacja autobusowa w Nowym Dworze Mazowieckim zyska więc nową jakość i strukturę, a uruchomienie systemu 1 maja będzie zwieńczeniem długiego procesu przygotowań. Włodarze miasta zapewniają, że projekt NKA to odpowiedź na potrzeby mieszkańców i owoc wspólnego dialogu.

Nowa linia kolejowa ominie Nowy Dwór

PKP Polskie Linie Kolejowe S.A. ogłosiły wybór korytarza przebiegu nowej linii kolejowej Warszawa – Nasielsk

Z siedmiu zaproponowanych tras, po latach analiz, konsultacji społecznych i samorządowych oraz studium wykonalności, wyłoniono korytarz nr 4 – w dwóch wariantach wykonawczych. To właśnie on omija zarówno Legionowo, jak i Nowy Dwór Mazowiecki, a następnie przecina m.in. znaczną część gminy Nasielsk, prowadząc aż do miejscowości Kątne, nieopodal Nasielska.

Nowy tor odbije od istniejącej linii kolejowej nr 9 jeszcze przed Legionowem, w okolicach Choszczówki, i przez tunel pod Centrum Szkolenia Policji oraz tereny Instytutu Meteorologii skieruje się przez las w stronę północno-wschodnią. Linia przebiegnie przez miejscowości: Kałuszyn, Sikory, Kikoły, Wólka Kikolska, Psucin, Cegielnia Psucka, Studzianki, Mogowo, Stare Pieścirogi, Zapole, Kosewo Włościańskie, aż do wspomnianego Kątnego, tuż przed Nasielskiem. W ten sposób to właśnie obszar gminy Nasielsk – położony w powiecie nowodworskim – stanie się jednym z kluczowych ogniw tej nowej inwestycji kolejowej.

Przypomnijmy, że celem całego przedsięwzięcia jest stworzenie nowego ciągu komunikacyjnego dla szybszych pociągów dalekobieżnych, które obecnie muszą korzystać z zakręconych, wolnych i przeciążonych tras przebiegających przez Nowy Dwór Mazowiecki, Modlin czy Pomiechówek. Planowany nowy odcinek ma nie tylko przyspieszyć podróż do Warszawy z powiatu nowodworskiego i pułtuskiego, ale także rozdzielić ruch aglomeracyjny od dalekobieżnego, co w przyszłości umożliwi utworzenie dodatkowych przystanków lokalnych dla mieszkańców gmin położonych poza główną trasą.

Dotychczas rozważano również korytarz nr 6, prowadzący przez Legionowo i Chotomów, jednak został on ostatecznie odrzucony z uwagi na większą kolizyjność z terenami zabudowanymi i obszarami leśnymi o wysokiej wartości przyrodniczej.

Jak poinformowała p. Anna Znajewska-Pawluk z zespołu prasowego PKP PLK, obecnie trwają prace nad oceną oddziaływania inwestycji na środowisko oraz szczegółową analizą kosztów i korzyści. Decyzja o realizacji projektu – bądź jego porzuceniu – zostanie podjęta na początku 2026 roku. Na razie zabezpieczono jedynie środki na opracowanie studium wykonalności.

Jeśli projekt dojdzie do skutku, w sposób bezprecedensowy zmieni układ komunikacyjny północnego Mazowsza. Nasielsk, jako miejscowość o znaczeniu kolejowym i administracyjnym, może zyskać nowe połączenia, szybki dostęp do Warszawy i wzrost znaczenia gospodarczego. Nowy Dwór Mazowiecki, choć pominięty przez nowy korytarz, również może skorzystać dzięki zmniejszeniu obciążenia istniejącej linii, co przełoży się na większą punktualność i przepustowość pociągów aglomeracyjnych i lokalnych.

Jak podkreśla p. Kacper Pawelczyk z Nowego Dworu, *wartym zauważenia jest też fakt, że Nowy Dwór Mazowiecki jest wpisany w tzw. masterplanie komunikacyjnym. Oznacza to, że budowa tej linii nie wpłynie na obecnie zatrzymujące się w NDM pociągi dalekobieżne (Olszyn - Kraków czy Łódź - Trojmiasto). Nowa linia będzie dedykowana dla pociągów dużych prędkości (np. Pendolino czy ExpressIC) które obecnie i tak w naszym mieście postojów nie mają. (...) W trakcie konsultacji temat utraty przez NDM połączeń dalekobieżnych był często, ale nieprawdziwie, podnoszony. Dlatego też budowa tej linii nie oznacza, że miasto Nowy Dwór Mazowiecki utraci połączenia PKP Intercity, bo z mocy prawa - muszą w wybranych kierunkach jechać i zatrzymywać się w NDM.*

To co w NDM się nie zatrzymuje - docelowo pojedzie nowa linia, dając nam, tak jak zapisano w artykule, szansę na dodatkowe połączenia podmiejskie.

REKLAMA

eprasa.pl dda8aa9d22

Jego Świątobliwość, papież Franciszek nie żyje

21-IV-25r., w drugi dzień Wielkanocy, odeszła głowa Kościoła katolickiego – papież Franciszek. W wieku 88 lat zakończył swą ziemską pielgrzymkę, pozostawiając wiernym świadectwo prostoty, pokory i gorliwości duszpasterskiej. Komunikat Stolicy Apostolskiej jako przyczyny śmierci podaje: udar mózgu, śpiączkę oraz nieodwracalną niewydolność krążeniową.

Uroczysta Msza Święta pogrzebowa odbędzie się w sobotę, 26-IV-25r., o godz. 10 rano. Liturgii przewodniczyć będzie kard. Giovanni Battista Re, dziekan Kolegium Kardynalskiego. Po Eucharystii odbędą się obrzędy końcowe: „Ultima commendatio" i „Valedicito". Trumna z ciałem Ojca Świętego zostanie następnie przeniesiona do Bazyliki św. Piotra, a potem do Bazyliki Matki Bożej Większej, gdzie nastąpi pochówek.

Franciszek – Jorge Mario Bergoglio – urodził się 17 grudnia 1936 roku w Buenos Aires, jako jedno z pięciorga dzieci w rodzinie włoskiego imigranta, kolejarza. Zanim wstąpił na drogę duchowną, zdobył wykształcenie techniczne w dziedzinie chemii. Wstąpił do Towarzystwa Jezusowego 11 marca 1958 roku. Nowicjat odbywał w Chile, gdzie kształcił się w zakresie nauk humanistycznych. Filozofię studiował w Kolegium św. Józefa w San Miguel, gdzie zdobył licencjat.

Przez 16 lat pełnił posługę metropolity Buenos Aires, a 13 marca 2013 roku został wybrany na 266. biskupa Rzymu. Jako pierwszy papież z kontynentu południowoamerykańskiego, jako pierwszy jezuita na tronie Piotrowym i jako pierwszy, który przybrał imię Franciszka – na wzór Biedaczyny z Asyżu – prowadził Kościół przez ponad dekadę, stawiając w centrum miłosierdzie, ubóstwo i troskę o najuboższych.

Zmarł Paweł Chłopek

W poniedziałek 14-IV dotarła do mieszkańców smutna wiadomość o śmierci Pawła Chłopka – społecznika, działacza i społecznego doradcy burmistrza ds. osób niepełnosprawnych

Informację przekazał osobiście burmistrz p. Sebastian Sosiński, który we wzruszających słowach wspomniał zmarłego jako człowieka wielkiego ducha, którego nie sposób było nie zauważyć – ani za życia, ani dziś, w godzinie milczenia.

Z inicjatywy burmistrza został powołany na stanowisko społecznego doradcy ds. osób z niepełnosprawnościami. Jego głos, pełen troski, stawał się echem wszystkich, którzy na co dzień zmagają się z ograniczeniami ciała i niesłyszalnością serca ze strony społeczeństwa.

Trzeci Maj – dzień jedności i nadziei

3-V-25r. mieszkańcy Nowego Dworu Mazowieckiego uczczą jedno z najdonioślejszych wydarzeń w dziejach Rzeczypospolitej – uchwalenie Konstytucji 3 Maja

Uroczystości rozpoczną się o godz. 3 po poł. Mszą Świętą, po której nastąpi złożenie kwiatów pod pomnikiem oraz występ artystyczny. Wspólne świętowanie zwieńczy poczęstunek z grochówką i plener malarski dostępny dla wszystkich uczestników.

Ustawa Rządowa, bo tak brzmi pełna nazwa Konstytucji 3 Maja, została uchwalona 3 maja 1791 roku przez Sejm Czteroletni. Był to akt odwagi i mądrości politycznej – pierwsza konstytucja w Europie i druga na świecie, po amerykańskiej. Stanowiła wyraz troski o przyszłość państwa, które – mimo osłabienia i rozdarcia przez sąsiadów – wciąż potrafiło wznieść się ponad podziały i podjąć próbę naprawy Rzeczypospolitej.

Konstytucja znosiła archaiczny i nieefektywny system unii personalnej pomiędzy Koroną Królestwa Polskiego a Wielkim Księstwem Litewskim, tworząc jeden, scalony organizm państwowy – wspólne państwo Polaków i Litwinów. Zamiast liberum veto i samowoli magnaterii, wprowadzała rządy prawa, trójpodział władzy i odpowiedzialność urzędników. Potwierdzała znaczenie katolicyzmu jako religii panującej, ale zapewniała wolność wyznania dla innych wspólnot chrześcijańskich. Mieszczanom przyznawała prawa publiczne, a chłopów brała pod opiekę prawa i rządu – choć nie nadawała im jeszcze pełnej wolności, stanowiła krok ku ich przyszłemu wyzwoleniu.

Dla wielu pokoleń Polaków Konstytucja 3 Maja stała się symbolem umiłowania wolności i zdolności narodu do samodzielnego stanowienia o sobie. Zaborcy niezwłocznie zniszczyli jej skutki, ale ducha Trzeciego Maja nie byli w stanie pokonać.

Tegoroczne obchody mają przypominać nie tylko o historii, lecz także o tym, że wspólnota – zbudowana na fundamencie prawa, wiary i odpowiedzialności – jest najpewniejszą drogą do przetrwania i odrodzenia narodu.

Z wierzby i wiary – pomiechowskie palmy

W przeddzień Świąt Zmartwychwstania Pańskiego, Gminny Ośrodek Kultury w Pomiechówku podsumował wyjątkową inicjatywę – warsztaty rękodzieła „Palmy Wielkanocne", które w dniach od 5 do 12-IV-25r. odbyły się w 26 sołectwach gminy Pomiechówek

Zorganizowane z inicjatywy p. wójta Dariusza Bieleckiego zajęcia przyciągnęły licznych mieszkańców, którzy wspólnym wysiłkiem wykonali ponad 300 palm na Niedzielę Palmową.

Nad przebiegiem całego przedsięwzięcia czuwały p. Danuta Bolek oraz p. Eliza Klimek, a w Szczypiornie wsparcia udzieliła p. Julita Szafrańska. Finał wydarzenia miał miejsce podczas Jarmarku Wielkanocnego, który odbył się w Niedzielę Palmową na placu św. Anny w Pomiechowie. Podczas uroczystości p. wójt wspólnie z dyrektorem GOK-u wręczyli przedstawicielom sołectw pamiątkowe dyplomy oraz serdeczne podziękowania. Szczególne słowa uznania skierowano do Kół Gospodyń Wiejskich, które – jak co roku – wsparły jarmark swoją pracą, sercem i wielkanocną gościnnością.

Wszystkim uczestnikom warsztatów oraz osobom zaangażowanym w to przedsięwzięcie Gminny Ośrodek Kultury wyraził wdzięczność za stworzenie atmosfery wspólnoty, wiary i radości, która towarzyszyła przygotowaniom do świąt.

Z okazji Świąt Wielkanocnych mieszkańcom gminy Pomiechówek złożono życzenia zdrowia, pokoju, radości oraz rodzinnego ciepła. Władze gminy podkreśliły znaczenie tradycji przekazywanych z pokolenia na pokolenie – tych, które łączą ludzi i wzmacniają lokalną kulturę. Niech czas Zmartwychwstania będzie okresem duchowego odrodzenia i siły do dalszego działania na rzecz dobra wspólnego.

TYGODNIK NOWODWORSKI LAUREAT NAGRODY PRO PUBLICO BONO
IZBA WYDAWCÓW PRASY IWP Stowarzyszenie Gazet Lokalnych

REDAKCJA: Piotr Korycki, Andrzej Zawadzki.
WSPÓŁPRACA: Alfred Kabata, Krzesisław Korycki, Barbara Malewska, Robert Zięba, Gabriela Zalewska.
ADRES REDAKCJI: NOWY ADRES REDAKCJI: ul. Rynek 2, 05–120 Legionowo; 733 055 002; e–mail: redakcja@nowodworski.info
BIURO REKLAM: tel. 512 405 972, 22 784 22 22; biuro@nowodworski.info; pon.– pt. 8:00 – 16:00
BIURO OGŁOSZEŃ: VIP–NAWROT – Wiesława Nawrot, ul. Przejazd 5, 05–100 Nowy Dwór Maz., pon – pt w godz. 9–18, sobota w godz. 9–13.
Prenumerata realizowana przez RUCH S.A.: zamówienia na prenumeratę w wersji papierowej i na e–wydania można składać na stronie www.prenumerata.ruch.com.pl. Pytania prosimy kierować na adres e–mail: prenumerata@ruch.com.pl lub kontaktując się z infolinią pod numerem 22 693 70 00, w dni robocze w godzinach 7:00 – 17:00, koszt połączenia wg taryfy operatora.
Druk: Polska Press Białystok.
Wydawca: Agencja TiO, e–mail: agencja@tio.com.pl. Nakład poniżej 15.000 egz.

eprasa.pl dda8aa9d22

NOWODWORSCY SAMORZĄDOWCY ODDALI HOŁD BOHATEROWI ANTYKOMUNISTYCZNEGO PODZIEMIA

Blask „Roja” nad Szyszkami

13-IV-25r., w niedzielne przedpołudnie, w Szyszkach odbyły się uroczystości upamiętniające 74. rocznicę śmierci ppor. Mieczysława Dziemieszkiewicza ps. „Rój” – jednego z najbardziej znanych żołnierzy niepodległościowego podziemia antykomunistycznego na Mazowszu

W obchodach uczestniczyli przedstawiciele władz samorządowych powiatu nowodworskiego – p. Andrzej Pacocha, wicestarosta nowodworski, p. Rodryg Czyż, p. Piotr Osiński oraz p. Hubert Kuczborski.

Uroczystości zorganizowane zostały przez żołnierzy 5 Mazowieckiej Brygady Obrony Terytorialnej im. ppor. Mieczysława Dziemieszkiewicza ps. „Rój”, której patron od lat stanowi wzór odwagi, niezłomności i służby Ojczyźnie.Mieczysław Dziemieszkiewicz urodził się w 1925 r. w Zagrobach, w powiecie łomżyńskim. W czasie II wojny światowej jego starszy brat zginął z rąk NKWD. Sam Dziemieszkiewicz został zmobilizowany do Ludowego Wojska Polskiego, jednak zdezerterował, gdy zobaczył represje wobec byłych żołnierzy Armii Krajowej. W 1945 r. związał się z Narodowym Zjednoczeniem Wojskowym, tworząc Oddział Pogotowia Akcji Specjalnej NZW na północnym Mazowszu. Przez kolejne lata prowadził działalność zbrojną przeciwko komunistycznym władzom i ich aparatowi represji. Zginął 13 kwietnia 1951 r. w obławie zorganizowanej przez Urząd Bezpieczeństwa w Szyszkach, w wyniku zdrady.

Ppor. „Rój” przez dekady był postacią wymazywaną z pamięci narodowej. Dopiero po 1989 r. jego postać zaczęto przywracać należnej czci. Dziś stanowi symbol „Żołnierzy Wyklętych” – tych, którzy nie złożyli broni po wojnie, uznając, że Polska nie odzyskała pełnej wolności.

5 Mazowiecka Brygada Obrony Terytorialnej, działająca na północnym Mazowszu, kontynuuje duchowy testament swojego patrona. Jednostka została utworzona w 2018 r. jako część Wojsk Obrony Terytorialnej – najmłodszego rodzaju Sił Zbrojnych RP. Żołnierze tej brygady biorą udział nie tylko w szkoleniach wojskowych, lecz również w działaniach pomocowych podczas kryzysów i klęsk żywiołowych, wspierają lokalne społeczności i krzewią postawy patriotyczne wśród młodzieży.Niedzielne uroczystości w Szyszkach, pełne modlitwy, zadumy i wojskowego ceremoniału, były wyrazem hołdu złożonego jednemu z niezłomnych obrońców niepodległości, a zarazem lekcją historii i zobowiązaniem do pielęgnowania pamięci o tych, którzy za wolność Ojczyzny oddali życie.

Zajączek nadziei odwiedził małych pacjentów

Szpital Dziecięcy w Dziekanowie Leśnym gościł niezwykłą postać – Zajączka Wielkanocnego, który z uśmiechem i lekkością wkraczał na każdy oddział, niosąc nie tylko słodkie prezenty, ale i szczerą radość

W tym szczególnym czasie, gdy wielu małych pacjentów mierzy się z trudem leczenia i rozłąki z domem, wizyta Zajączka stała się oddechem wśród szpitalnej codzienności. Rozbrykany przybysz odwiedził wszystkie oddziały, zaglądając również do Izby Przyjęć, rozdając upominki, ale przede wszystkim dzieląc się świąteczną nadzieją i dziecięcą beztroską.

Wydarzenie to nie byłoby możliwe bez szczodrości i zaangażowania wielu serc. Serdeczne podziękowania kierowane są do p. Marka Olejnika, prezesa firmy Marolex, p. Dariusza Olejnika – wiceprezesa oraz p. Joanny Surowiec. Wyrazy wdzięczności płyną również do Fundacji OGROMna pomoc, p. Agaty Kręźlewicz oraz firmy Pięć Przemian.

KSIĄŻKA, KTÓRA WSTRZĄSA SUMIENIAMI

„Zamach na polskość”

Wydawnictwo Biały Kruk ponownie oddaje w ręce czytelników dzieło wyjątkowe – książkę „Zamach na polskość”, która już przed premierą zyskała miano jednej z najbardziej wyczekiwanych publikacji na polskim rynku

To nie tylko zbiór tekstów – to manifest, apel i wołanie o przebudzenie. Głos sprzeciwu wobec demontażu fundamentów, na których przez wieki budowano Rzeczpospolitą. Książka ta jest owocem pracy wybitnych autorów, uczonych i patriotów – ludzi nauki, mediów, duchowieństwa, dla których Polska to nie slogan, lecz zobowiązanie.

Wśród autorów odnajdziemy znane i szanowane nazwiska: Adama Bujaka, prof. Przemysława Czarnka, ks. prof. Janusza Królikowskiego, prof. Grzegorza Kucharczyka, Pawła Lisickiego, Jakuba Maciejewskiego, prof. Andrzeja Nowaka, Barbarę Nowak, prof. Wojciecha Polaka, Wojciecha Reszczyńskiego, prof. Wojciecha Roszkowskiego, ks. prof. Roberta Skrzypczaka, Leszka Sosnowskiego, dr. hab. Krzysztofa Szczuckiego, prof. Artura Śliwińskiego oraz Rafała A. Ziemkiewicza.

„Polska stoi dziś na krawędzi kryzysu nie tylko politycznego, ale i moralnego. Pod rządami Donalda Tuska mamy do czynienia z coraz bardziej otwartą wojną przeciwko wartościom katolickim i konserwatywnym i naprawdę trzeba sobie uświadomić, że jako naród znaleźliśmy się w krytycznym momencie naszej historii” – ostrzega w swoim eseju prof. Przemysław Czarnek. Autor ten nie pozostawia złudzeń: to nie zwykła batalia partyjna – to walka o duszę narodu, jego tożsamość i cywilizacyjne dziedzictwo.

Tytuł książki – „Zamach na polskość” – może niektórym wydać się zbyt mocny. Ale czy można inaczej nazwać sytuację, w której państwowe służby wkraczają do Pałacu Prezydenckiego, wojsko przeszukuje mieszkania cywilów, a rząd lekceważy wyroki sądów i podporządkowuje się Berlinowi oraz Brukseli? Jak określić rzeczywistość, w której obywateli o odmiennych poglądach politycznych określa się mianem „opiłowanych”, a prawo staje się narzędziem zemsty? Jeśli dziś nie znajdziemy odwagi, by nazwać to zamachem, jutro możemy obudzić się w kraju, który już nie będzie nasz.

Z głębokiej troski o Ojczyznę i przyszłość narodu zrodziła się ta książka – wspólna inicjatywa środowisk prawicowych, duchownych, naukowych i opiniotwórczych. „Zamach na polskość” to wielowątkowy, przejmujący obraz obecnej sytuacji, a zarazem apel do każdego Polaka, by stanął w obronie wartości, które przez wieki budowały naszą państwowość.

Prof. Andrzej Nowak przedstawia dramatyczną, choć niepozbawioną logiki, wizję Polski bez Polaków – narodu, który zepchnięto na margines własnego państwa. Rafał A. Ziemkiewicz i prof. Czarnek analizują proces obumierania demokracji, wskazując na mechanizmy, które od środka ją podgryzają. Ks. prof. Robert Skrzypczak pisze w poruszający sposób o atakach na św. Jana Pawła II, podczas gdy ks. prof. Janusz Królikowski stawia pytanie o miejsce i zadanie Kościoła w czasach zamętu.

Z kolei Adam Bujak, prof. Wojciech Roszkowski, Paweł Lisicki i Wojciech Reszczyński ukazują działania międzynarodowej lewicy, która – wspierana przez posłusznych wykonawców w Polsce – dąży do unicestwienia chrześcijańskiej kultury, tradycji i narodowego etosu. Ich analiza jest chłodna i dokumentalna, ale zarazem głęboko przejmująca.

„Zamach na polskość” to książka, którą powinien przeczytać każdy, komu nieobojętna jest przyszłość Polski. To nie manifest polityczny, ale wezwanie do obrony: nie tyle partii, co cywilizacji. Nie tyle interesów, co duszy narodu. Nie tyle dnia dzisiejszego, co przyszłości naszych dzieci i wnuków.

To książka, która domaga się działania. To lektura dla tych, którzy nie chcą się obudzić w obcym kraju – pod obcym sztandarem, z obcą historią i narzuconą prawdą.

Adam Bujak, prof. Przemysław Czarnek, ks. prof. Janusz Królikowski, prof. Grzegorz Kucharczyk, Paweł Lisicki, Jakub Maciejewski, prof. Andrzej Nowak, Barbara Nowak, prof. Wojciech Polak, Wojciech Reszczyński, prof. Wojciech Roszkowski, ks. prof. Robert Skrzypczak, Leszek Sosnowski, dr. hab. Krzysztof Szczucki, prof. Artur Śliwiński, Rafał A. Ziemkiewicz: „Zamach na polskość”, wyd. Biały Kruk, 536 str., format 16,5 x 23,5 cm, twarda oprawa. Więcej na: https://bialykruk.pl/ksiegarnia/ksiazki/zamach-na-polskosc

Wydawnictwo Biały Kruk to krakowska oficyna, która od lat cieszy się opinią jednego z najważniejszych i najbardziej prestiżowych wydawnictw katolicko-patriotycznych w Polsce. Zostało założone w 1996 roku z inicjatywy Leszka Sosnowskiego – redaktora, publicysty i wydawcy, który uczynił z Białego Kruka przestrzeń dla słowa wolnego, odważnego i wiernego polskiej tradycji.

Wydawnictwo specjalizuje się w książkach historycznych, religijnych i publicystycznych, a także w publikacjach albumowych o wysokim poziomie edytorskim. Szczególne miejsce w ofercie Białego Kruka zajmują dzieła poświęcone św. Janowi Pawłowi II, historii Kościoła katolickiego w Polsce, dziejom Ojczyzny oraz zagrożeniom współczesnego świata.

Więcej na www.nowodworski.info

eprasa.pl dda8aa9d22

MAZOWIECKA KRONIKA KRYMINALNA

LEGIONOWO.
Miał powód, aby unikać policji

Prowadzenie pojazdów mechanicznych mimo cofniętych uprawnień nie tylko stwarza poważne zagrożenie na drodze, ale może również prowadzić do surowych konsekwencji prawnych. Przekonał się o tym mieszkaniec Legionowa, który mimo cofniętych uprawnień zdecydował się wsiąść za kierownicę pojazdu. O jego losie zdecyduje sąd.

W piątek, w godzinach popołudniowych, policjanci legionowskiej „patrolówki" zatrzymali do kontroli drogowej kierującego fordem. Kierowca zwrócił ich uwagę kiedy na widok radiowozu przyśpieszył, a następnie gwałtownie skręcił w jedną z ulic. Bardzo szybko okazało się, że ma powód aby unikać policyjnej kontroli. Pojazd, którym kierował nie miał aktualnych badań technicznych, a 28-latek uprawnień do kierowania pojazdami mechanicznymi. Mieszkaniec powiatu utracił je na podstawie decyzji administracyjnej wydanej przez starostę legionowskiego. Teraz mężczyzna za popełnione przestępstwo odpowie przed sądem. Zgodnie z obowiązującymi przepisami osoba, która prowadzi pojazd mechaniczny mimo cofniętych uprawnień, podlega karze grzywny, ograniczenia wolności lub nawet pozbawienia wolności do 2 lat.

NOWY DWÓR MAZ.
Przechwycili znaczną ilość narkotyków

Kilka dni temu policjanci Wydziału Kryminalnego z nowodworskiej komendy zatrzymali 47-latka i zabezpieczyli narkotyki. Mężczyzna usłyszał zarzut posiadania znacznej ilości środków odurzających. Nowodworska prokuratura zastosowała wobec podejrzanego środek zapobiegawczy w postaci policyjnego dozoru. Grozi mu kara do 10 lat pozbawienia wolności. W mieszkaniu policjanci zatrzymali też poszukiwanego 42-latka.

W ostatnich dniach, kryminalni realizujący czynności operacyjno-rozpoznawcze na terenie miasta, zatrzymali 47-latka z Nowego Dworu Mazowieckiego. Podczas przeszukania zabezpieczyli w mieszkaniu nowodworzanina ponad 110 gramów marihuany, która była ukryta w pudełkach, słoikach oraz torebkach foliowych z zapięciem strunowym, a także dwie wagi elektroniczne oraz gotówkę. 47-latek trafił do pomieszczenia dla osób zatrzymanych, a nowodworscy śledczy zgromadzili w tej sprawie materiał dowodowy. W mieszkaniu przebywał również 42-latek, który jak ustalili policjanci jest poszukiwany w celu ustalenia miejsca pobytu, na podstawie zarządzenia wydanego przez nowodworską prokuraturę. Prokurator przedstawił podejrzanemu 47-latkowi zarzut z art. 62 ust. 2 Ustawy o przeciwdziałaniu narkomanii, doyczący posiadania znacznej ilości środków odurzających. Prokuratura Rejonowa w Nowym Dworze Mazowieckim zastosowała wobec mężczyzny środek zapobiegawczy w postaci policyjnego dozoru, z obowiązkiem stawiennictwa 3 razy w tygodniu, w najbliższej jednostce Policji. Grozi mu teraz kara pozbawienia wolności do lat 10.

LEGIONOWO.
Wpadł z narkotykami

Przed sądem za posiadanie narkotyków odpowie mieszkaniec powiatu legionowskiego. Mężczyzna został zatrzymany w niedzielną noc na parkingu wielopoziomowym w Legionowie. 46-latek już usłyszał zarzut posiadania substancji zabronionych. Grozi mu nawet 3 lata za kratami.

W niedzielną noc około godziny 2.00 dyżurny legionowskiej komendy otrzymał zgłoszenie o zakapturzonym mężczyźnie na parkingu wielopoziomowym przy dworcu PKP. Skierowany na miejsce policyjny patrol na miejscu zastał 46-latka, który na widok policyjnego munduru zachowywał się nerwowo. W toku kontroli osobistej policjanci ujawnili przy nim torebkę strunową z skrystalizowaną substancją. Z uwagi na podejrzenia, iż są to narkotyki mężczyzna został zatrzymany i przewieziony do komendy. Na miejscu policjanci przy użyciu testera narkotykowego potwierdzili, że zabezpieczona substancja to metamfetamina. 46-latek po nocy spędzone w policyjnej celi usłyszał zarzut posiadania narkotyków. Za popełnione przestępstwo grozi mu kara nawet do 3 lat pozbawienia wolności.

WIELISZEW.
Miał dwa zakazy i kierował pojazdem

Wieliszewscy policjanci zatrzymali do kontroli drogowej 52-leniego kierującego oplem, który nie powinien wsiąść za kierownicę, ponieważ sąd wydał wobec niego dwa zakazy prowadzenia pojazdów mechanicznych. Za złamanie sądowego zakazu prowadzenia pojazdów grozi nawet do 5 lat pozbawienia wolności. Dzisiejszej nocy policjanci z Komisariatu Policji w Wieliszewie patrolując ulice Skrzeszewa zatrzymali do kontroli drogowej kierującego osobowym oplem.

Podczas kontroli okazało się, że 52-letni mężczyzna ma orzeczone dwa zakazy prowadzenia pojazdów mechanicznych: pierwszy na okres 10 miesięcy wydany w 2024 roku, drugi na 12 miesięcy wydany w 2025 roku. Oba zakazy wydał Sąd Rejonowy w Nowym Dworze Mazowieckim. Grozi za to kara pozbawienia wolności od 3 miesięcy do lat 5.

NASIELSK.
W czasie wolnym zatrzymał złodzieja

W ostatni weekend kierownik z Komisariatu Policji w Nasielsku udowodnił, że policjantem jest 24 godziny na dobę. W czasie wolnym od służby, na peronie PKP w Nasielsku zauważył sprawcę przywłaszczenia laptopa. Nie wahając się ani chwili, zatrzymał mężczyznę. Kolejne czynności doprowadziły też do odzyskania utraconego wcześniej mienia. Podejrzany trafił do nasielskiego komisariatu, gdzie wkrótce usłyszał zarzuty. Teraz poniesie surowe konsekwencje swojego czynu. Całe zdarzenie miało miejsce w niedzielny wieczór. Kierownik Referatu Kryminalnego z Komisariatu Policji w Nasielsku miał tego dnia dzień wolny od służby. Po 19.00, będąc na stacji kolejowej w Nowych Pieścirogach, zauważył mężczynę, który rysopisem przypominał sprawcę przywłaszczenia laptopa. Do zdarzenia doszło pod koniec marca br. w rejonie dworca PKP Nasielsk. Policjant zadziałał błyskawicznie. Zatrzymał 36-latka i natychmiast zawiadomił o tym nasielskich dzielnicowych, którzy za chwilę byli już na miejscu. Mieszkaniec sąsiedniego powiatu został przez nich zatrzymany i przewieziony do komisariatu. Wzorowa praca policjantów przyniosła efekty. Jeszcze tego samego dnia, w wyniku przeszukania policjanci odzyskali przywłaszczony laptop. 36-letni mieszkaniec gminy Świercze będzie musiał teraz odpowiedzieć za swoje czyny. Usłyszał już zarzut kradzieży i przyznał się do jego popełnienia. Przypominamy! Kto zabiera w celu przywłaszczenia cudzą rzecz ruchomą, podlega karze pozbawienia wolności od 3 miesięcy do lat 5.

LEGIONOWO.
Wpadł w trakcie legitymowania

Policjanci z legionowskiej patrolówki zatrzymali poszukiwanego dwoma nakazami doprowadzenia wydanymi przez Sąd Rejonowy w Piasecznie. Mężczyzna wpadł podczas legitymowania na ulicy. 45-latek w zakładzie karnym spędzi blisko półtora roku.W poniedziałkową noc policjanci patrolując legionowskie ulice zwrócili uwagę na grupę osób, która mimo późnych godzin wieczornych zachowywała się głośno. Policjanci postanowili ich wylegitymować i przypomnieć o obowiązującej ciszy nocnej. Kiedy do systemów policyjnych wprowadzili dane 45-latka okazało się, że jest on poszukiwany na podstawie dwóch nakazów doprowadzenia wydanych przez Sąd Rejonowy w Piasecznie. Mężczyzna trafił do celi policyjnego aresztu, a następnego dnia został przewieziony do zakładu karnego, gdzie spędzi 1 rok i 5 miesięcy za przestępstwo nie alimentacji.

PROFESJONALNE
• NISZCZENIE
• UTYLIZACJA
DOKUMENTÓW
PRZYJEŻDŻAMY
PO DOKUMENTY
VICTORIA -RECYCLING
Tel. 604 913 993

NIEPORĘT.
Kradła i robiła rozboje. Wpadła

Policjanci zatrzymali 30-latkę, która była poszukiwana przez wymiar sprawiedliwości. Warszawski sąd wydał za nią list gończy, natomiast legionowski nakaz doprowadzenia do zakładu karnego. Kobieta w zakładzie penitencjarnym spędzi blisko 3 lata. Czas pobytu w więzieniu może się jeszcze wydłużyć, ponieważ w trakcie zatrzymania policjanci znaleźli przy niej narkotyki.

W piątkowy wieczór na terenie Nieporętu policjanci podczas legitymowania grupy osób ujawnili osobę poszukiwaną. 30-latka była poszukiwana listem gończym wydanym przez Sąd Rejonowy dla Warszawy Pragi Północ oraz nakazem doprowadzenie wydanym przez Sąd Rejonowy w Legionowie. Za kradzieże i rozbój mieszkanka gminy w zakładzie karnym spędzi 2 lata i 8 miesięcy. To jednak nie koniec jej kłopotów. W trakcie wykonywania dalszych czynności policjanci znaleźli przy niej woreczek strunowy z zawartością białej, sproszkowanej substancji. Badanie testerem narkotykowym wykazało, że jest to amfetamina. 30-latka przed przewiezieniem do zakładu karnego usłyszała jeszcze zarzut posiadania substancji zabronionych za co grozić jej może kara nawet do 3 lat pozbawienia wolności. Tak więc jej pobyt w więziennej celi może się teraz wydłużyć.

KPP: Legionowo/ Nowy Dwór Maz./

eprasa.pl dda8aa9d22

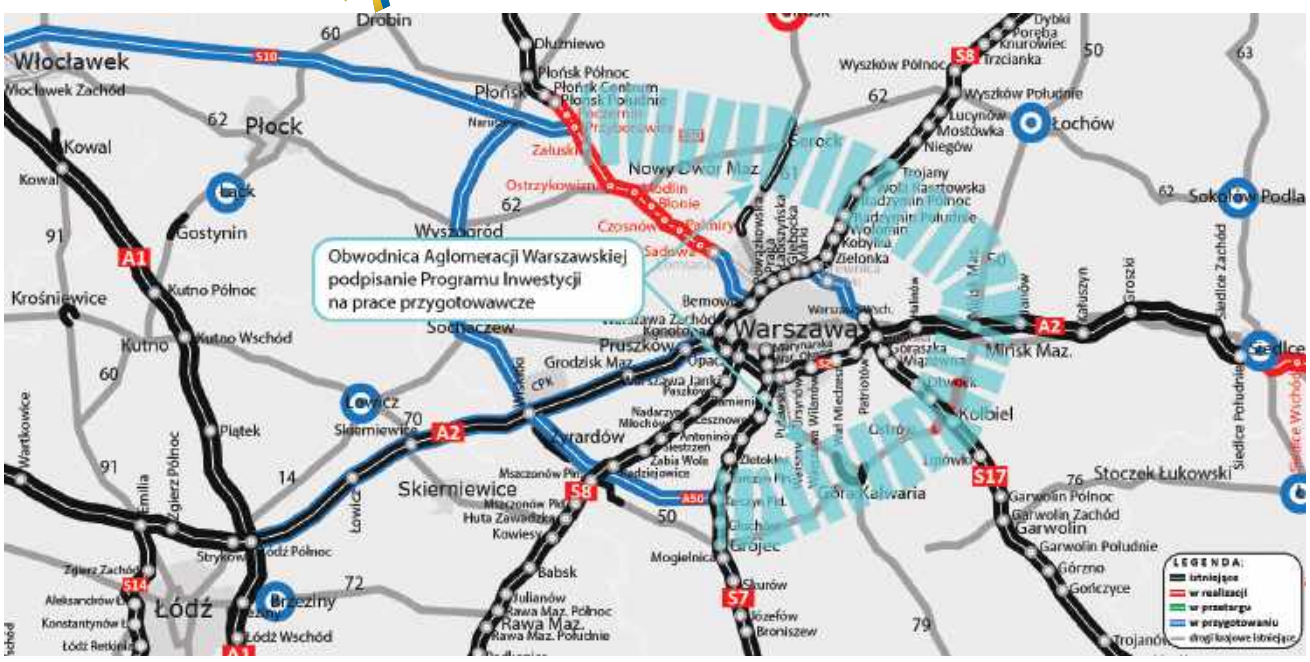

OBWODNICA CORAZ BLIŻEJ – ruszają prace przygotowawcze

Generalna Dyrekcja Dróg Krajowych i Autostrad ogłosiła, że minister infrastruktury p. Dariusz Klimczak podpisał Program Inwestycji dla północno-wschodniej części Obwodnicy Aglomeracji Warszawskiej (OAW)

Decyzja ta oznacza zapewnienie finansowania oraz formalne otwarcie etapu przygotowawczego do jednej z najważniejszych inwestycji drogowych w kraju.

Na najbliższe miesiące zaplanowano zebranie stanowisk samorządów z terenów objętych projektowaniem. Zebrane dane zostaną poddane analizie i – o ile będzie to możliwe – uwzględnione w dokumentacji przetargowej. Następnie ogłoszony zostanie przetarg na wykonanie Studium techniczno-ekonomiczno-środowiskowego (STEŚ), w którym rozważone zostaną różne warianty przebiegu trasy, w tym poprowadzenie drogi po śladzie istniejącej drogi krajowej nr 50.

W ramach projektu analizowane są obecnie cztery warianty przebiegu OAW. Trzy z nich przewidują całkowicie nowy ślad, zaś jeden – maksymalne wykorzystanie istniejącej infrastruktury DK50. Wszystkie analizowane są z taką samą szczegółowością i będą podlegać konsultacjom społecznym. Warianty mają połączyć trasę ekspresową S7 z północy i południa Warszawy, tworząc strategiczne obejście miasta od wschodu i północy.

Prace przygotowawcze dla zachodniego odcinka OAW już trwają i obejmują fragment od S7 przez przyszłą S10 w rejonie Nacpolska, aż do autostrady A2 i drogi ekspresowej S8. Celem jest spójne połączenie obu części obwodnicy – zachodniej i wschodniej – w jednolitą całość.Wychodząc naprzeciw licznym głosom społecznym, projektanci otrzymali zadanie przeprowadzenia szczegółowej analizy wariantu nr 4, prowadzonego po śladzie DK50. Do samorządów przesłano robocze arkusze z przebiegiem tej trasy, wraz z prośbą o informacje o drogach gminnych i niepublicznych. Dane te pomogą określić faktyczny stan infrastruktury drogowej na analizowanym obszarze.

Druga połowa 2025 roku to planowany termin konsultacji społecznych. W każdej gminie, przez którą przebiegają zaproponowane warianty, odbędą się spotkania informacyjne z mieszkańcami i samorządami. Po ich zakończeniu i przeanalizowaniu opinii, wykonana zostanie analiza wielokryterialna. To na jej podstawie wskazany zostanie preferowany wariant, który znajdzie się we wniosku o decyzję środowiskową.

Złożenie wniosku do Regionalnego Dyrektora Ochrony Środowiska w Warszawie planowane jest na drugą połowę 2026 roku.

Pół miliona dla Nasielska

Radni Sejmiku Województwa Mazowieckiego podjęli uchwałę, na mocy której pięć gmin z Mazowsza otrzyma środki na zakup nowoczesnych autobusów szkolnych

Wśród wyróżnionych samorządów znalazła się Gmina Nasielsk, która otrzyma z budżetu województwa 500 000 zł z przeznaczeniem na zakup pojazdu przystosowanego do bezpiecznego przewozu uczniów.

To już trzecia odsłona programu „Autobusy dla mazowieckich szkół". Inicjatywa ta powstała z myślą o zapewnieniu bezpiecznego, komfortowego i zgodnego z przepisami transportu dzieci i młodzieży do placówek oświatowych. W skali całego województwa wsparcie finansowe o łącznej wartości niemal 14,4 mln zł umożliwi zakup 35 nowych pojazdów. Jak zaznaczono, każdy z nich musi posiadać co najmniej 18 miejsc siedzących oraz udogodnienia dla osób z niepełnosprawnościami.

Z danych wynika, że aż 136 tysięcy uczniów z Mazowsza musiało w roku szkolnym 2022/2023 codziennie pokonywać drogę do szkoły przy pomocy transportu zorganizowanego. To najwyższy wynik w skali kraju. W tej grupie, zgodnie z obowiązującymi przepisami prawa oświatowego, znajdują się m.in. uczniowie klas I–IV, którzy mieszkają powyżej 3 kilometrów od szkoły oraz uczniowie klas V–VIII oddaleni od placówki o ponad 4 kilometry.

Wsparcie otrzymały gminy Kampinos, Nasielsk, Poświętne, Radzymin oraz Tarczyn. Gmina Nasielsk, będąca częścią powiatu nowodworskiego, spośród tej piątki uzyskała jedną z najwyższych dotacji – równo pół miliona złotych. Zakup nowego autobusu niewątpliwie poprawi jakość i bezpieczeństwo codziennego transportu uczniów w regionie, co stanowi dobrą wiadomość zarówno dla rodziców, jak i dyrekcji szkół.

W cieniu Krzyża – Droga Zbawienia przeszła przez Leoncin

18-IV-25r., w Wielki Piątek, po liturgii ku czci Męki Pańskiej, wierni parafii św. Małgorzaty Dziewicy i Męczennicy w Leoncinie wyruszyli w procesyjnej modlitwie ulicami miejscowości, niosąc Krzyż – znak Odkupienia i miłości bez miary

Nabożeństwo poprowadził ks. proboszcz Arkadiusz Piotr Szczepanik. Udział wzięło kilkuset mieszkańców, których nie zniechęciła nawet kapryśna, deszczowa pogoda.

Po złożeniu Najświętszego Ciała Chrystusa do symbolicznego Grobu Pańskiego przy bocznym ołtarzu świątyni, strażacy z Ochotniczej Straży Pożarnej podjęli krzyż, zatrzymując się przy pierwszej stacji na przykościelnym placu. Z modlitewnym skupieniem wyruszono w drogę. Przy każdej stacji zmieniali się niosący narzędzie Zbawienia – harcerze, lekarze i pielęgniarki, ojcowie rodzin, młodzież, członkowie parafialnych wspólnot. Każdy miał swój moment, by w milczeniu i modlitwie zetknąć się z tajemnicą cierpienia i nadziei.

Droga prowadziła przez serce Leoncina – ulice codziennej pracy i życia, które tego wieczoru stały się kalwaryjskim wzgórzem. Nie było wzniosłych przemówień, nie było świateł sceny – była tylko cisza, modlitwa i stąpanie w ślad za Panem. Nawet deszcz, który pojawił się w połowie drogi, zdawał się wpisywać w liturgiczny dramat tego wieczoru – krople spadające na kaptury i ramiona

pielgrzymów przypominały pot i krew Getsemani.

O godz. 9 wieczorem procesja powróciła do świątyni, gdzie wszystko zakończyło się odśpiewaniem Apelu Jasnogórskiego. W tej chwili, w półmroku świątyni, rozbrzmiały słowa zawierzenia: „Maryjo, Królowo Polski, jestem przy Tobie, pamiętam, czuwam..."

Droga Krzyżowa – jak uczy Kościół święty – nie jest tylko wspomnieniem wydarzeń sprzed dwóch tysięcy lat. Jest ona drogą duszy. Każda stacja to wezwanie do zatrzymania się i spojrzenia w serce: gdzie jestem wobec cierpiącego Chrystusa? Czy pod krzyżem jestem – jak Jan – wierny, czy jak Piotr – zalękniony, czy jak Szymon – z przymusu? Nabożeństwo to jest szkołą pokory, wierności i nadziei. Kto raz przeszedł je z sercem, ten wie, że droga z Krzyżem to jedyna droga do światła.

Piotr Korycki

eprasa.pl dda8aa9d22

Jak Polska stała się królestwem, czyli KORONACJA CHROBREGO

Replika korony Chrobrego

(fot. Gryffindor, opublikowano na licencji Creative Commons Attribution-Share Alike 3.0 Unported)

Bolesław Chrobry to władca wyjątkowo zasłużony. Nie tylko ochronił Polskę przed niemieckimi najazdami, ale też sięgnął po koronę królewską. Jak wyglądała koronacja Chrobrego? Fakty dotyczące tego wydarzenia giną w mrokach dziejów...

Koronacja Chrobrego na króla Polski była zwieńczeniem jego długoletnich wysiłków. Państwo zyskało silną pozycję na arenie międzynarodowej, zażegnane też zostało ryzyko jego rozpadu. Był 18 kwietnia 1025 r., kiedy arcybiskup gnieźnieński, Hipolit, włożył na skronie Bolesława Chrobrego królewską koronę… Ale czy na pewno właśnie tak było? Niedostatek źródeł sprawia, że rozmaite teorie dotyczące koronacji Chrobrego budowane są na domysłach, popartych strzępami informacji z epoki. W 1018 r. zmarł kronikarz Thietmar. Zamilkło zatem najważniejsze źródło do badania dziejów Polski na początku XI w. Zachowały się jednak lakoniczne wzmianki innych niemieckich uczonych, oburzonych zuchwałością słowiańskiego władcy.

Zuchwały Bolesław Słowianin

Istnieją teorie, jakoby Chrobrego koronował Otton III już podczas zjazdu gnieźnieńskiego w 1000 r. Zapiski kronikarzy wyraźnie jednak sytuują to wydarzenie w roku 1025 (łącząc niekiedy samozwańczą koronację Chrobrego z jego rychłą śmiercią). Roczniki Kwedlinburskie tak opisują koronację słowiańskiego władcy:

Bolesław książę Polski, dowiedziawszy się o śmierci wzniosłego cesarza Henryka, podniesiony na duchu, trucizną pychy do tego stopnia zalał swoje wnętrzności, że zuchwale odważył się po namaszczeniu nałożyć sobie koronę, za którą to jego zarozumiałości śmiałością ducha rychło spotkała go zemsta Boga, albowiem wkrótce zszedł poddany smutnemu wyrokowi śmierci.

Podobnej opinii był kronikarz Wipo:

W tym samym roku jak wyżej [1025] Bolesław Słowianin, książę Polan, przywłaszczył sobie, na wzgardę króla Konrada, insygnia królewskie i imię króla, czego zuchwałość niebawem śmierć unicestwiła.Bolesław

Chrobry wykorzystał roszady na tronie niemieckim, aby ugruntować swoją pozycję. Henryk II, ostatni przedstawiciel dynastii saskiej, zmarł 13 lipca 1024 r. 8 września tegoż roku doszło zaś do koronacji Konrada II. W tym czasie doszło też do zmiany papieża – 9 kwietnia zmarł, ściśle związany z Henrykiem II, Benedykt VIII. Zastąpił go Jan XIX. Śmierć Chrobrego przypada zaś na 17 czerwca 1025 r. Dokładna data jego koronacji nie jest znana, można jednak co do niej wysnuć pewne domysły. Doniosłych wydarzeń dokonywano przeważnie w ważne święta kościelne. Prawdopodobna jest tu Wielkanoc, która w 1025 r. wypadła 18 kwietnia. Równie dobrze mógł to być jednak dzień św. Wojciecha (23 kwietnia), a nawet Zielone Świątki (6 czerwca).

Równie niepewne jest miejsce koronacji. Wedle tradycji miała ona miejsce w katedrze gnieźnieńskiej. Ta wprawdzie spłonęła w 1018 r., ale rychło rozpoczęto jej odbudowę. Doskonałym miejscem na tak doniosłą uroczystość mogła być także katedra poznańska. W tym okresie prezentowała się bardziej okazale niż gnieźnieńska. Trzeba również zauważyć, że to właśnie w niej pierwszy polski król został pochowany.

Bolesław Chrobry wg. Jana Matejki (domena publiczna)

ZAPROSZENIE

SAMORZĄD POWIATU PUŁTUSKIEGO
SAMORZĄD GMINY PUŁTUSK
zapraszają mieszkańców powiatu i gminy na uroczyste obchody
234. ROCZNICY
UCHWALENIA KONSTYTUCJI
3 MAJA
Rynek w Pułtusku, 3 maja 2025 r.

11.00 – zbiórka uczestników przed ratuszem
11.15 – uroczystość przed ratuszem – wciągnięcie flagi państwowej na maszt, przemówienia okolicznościowe
11.35 – przemarsz uczestników uroczystości do bazyliki
12.00 – Msza Święta w intencji Ojczyzny, poprzedzona programem artystycznym pt. „Śladem naszych przodków iść będziemy..." w wykonaniu uczniów Zespołu Szkół im. Bolesława Prusa w Pułtusku

Oprawę uroczystości zapewni Pułtuska Grupa Rekonstrukcji Historycznej 13 Pułku Piechoty, uczniowie ZSZ im. Jana Ruszkowskiego, LO im. Piotra Skargi, I LO CN-B im. 13 Pułku Piechoty oraz Miejska Młodzieżowa Orkiestra Dęta OSP Pułtusk

WSPÓŁORGANIZATORZY: Zarząd Oddziału Miejsko-Gminnego ZOSP RP w Pułtusku, Pułtuskie Stowarzyszenie Motocyklowe im. Waldemara Jaworskiego, Stowarzyszenie Chorągiew Zamkowa Miasta Pułtusk

eprasa.pl dda8aa9d22

A kto włożył koronę na skronie Chrobrego? Najprawdopodobniej arcybiskup gnieźnieński, Hipolit. Mógł on być następcą pierwszego arcybiskupa, Radzima-Gaudentego. Wedle roczników kapituły krakowskiej zmarł on w 1027 r.

Regnum Poloniae

Konrad II i opinia niemiecka z oburzeniem przyjęli wieść o koronacji Chrobrego. Władca polski, dążąc po koronę, starał się o poparcie papieża (już od 1001 r. słał poselstwa do Rzymu, kilkukrotnie później ponawiane). Królowi Niemiec nie wspomniał jednak nic o swoich planach. Mimo wyrazu niezadowolenia Konrad II nie negował legalności samej koronacji. Mogła na to mieć wpływ Rycheza, żona Mieszka II. Była siostrzenicą Ottona III, a Konrad zawsze podkreślał swoje pokrewieństwo z domem ottońskim. Warto zresztą dodać, że nawet kiedy Mieszko II utracił godność królewską, Rychezie pozwolono ją zachować aż do śmierci w 1063 r.

Wreszcie, po wielu staraniach, Polska stała królestwem. Niewątpliwie wraz z tą chwilą wielka duma zagościła w sercu Chrobrego. Ale w całym przedsięwzięciu nie chodziło jedynie o zaspokojenie własnych ambicji. Król zamierzał utrzymać jedność ziem polskich. Jego dziedzictwo miał zatem otrzymać syn, Mieszko. Był to ruch ryzykowny, zrywający z zasadą patrymonialną, wedle której każdy męski członek dynastii miał prawo do panowania. Na dodatek Chrobry, na rzecz Mieszka, odsunął od dziedziczenia swojego najstarszego syna, Bezpryma. Prawdopodobnie istniał plan koronowania Mieszka jeszcze za życia Chrobrego. Takie działanie zrównoważyłby jego pozycję wobec starszego (a zatem posiadającego większe prawo do tronu) Bezpryma. Ostatecznie jednak Mieszko II wstąpił na tron dopiero po śmierci ojca, a w późniejszym okresie popadł w konflikt z bratem. Dla Polski zbliżały się ciężkie czasy. Dłuższe utrzymanie statusu królestwa okazało się w tym okresie niemożliwe. Mieszko II musiał ukorzyć się przed cesarzem, toteż w 1031 r. zrzekł się korony. Królewska tradycja została jednak zakorzeniona. Dzięki zabiegowi Chrobrego, przyszli polscy władcy mogli z większą skutecznością zabiegać o koronę.

Histmag.org
Antoni Olbrychski

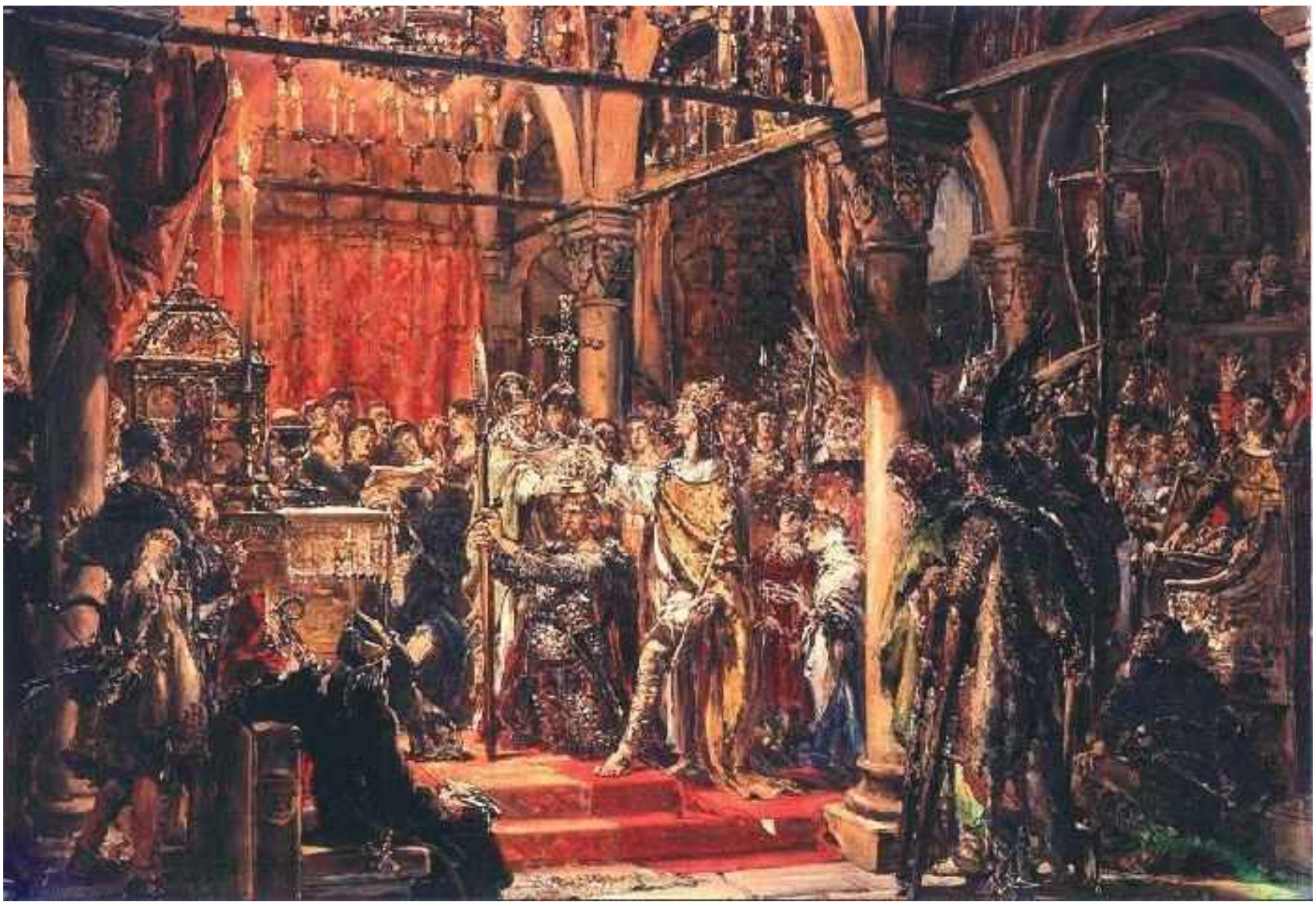

Koronacja Bolesława Chrobrego w wizji Jana Matejki

(domena publiczna)

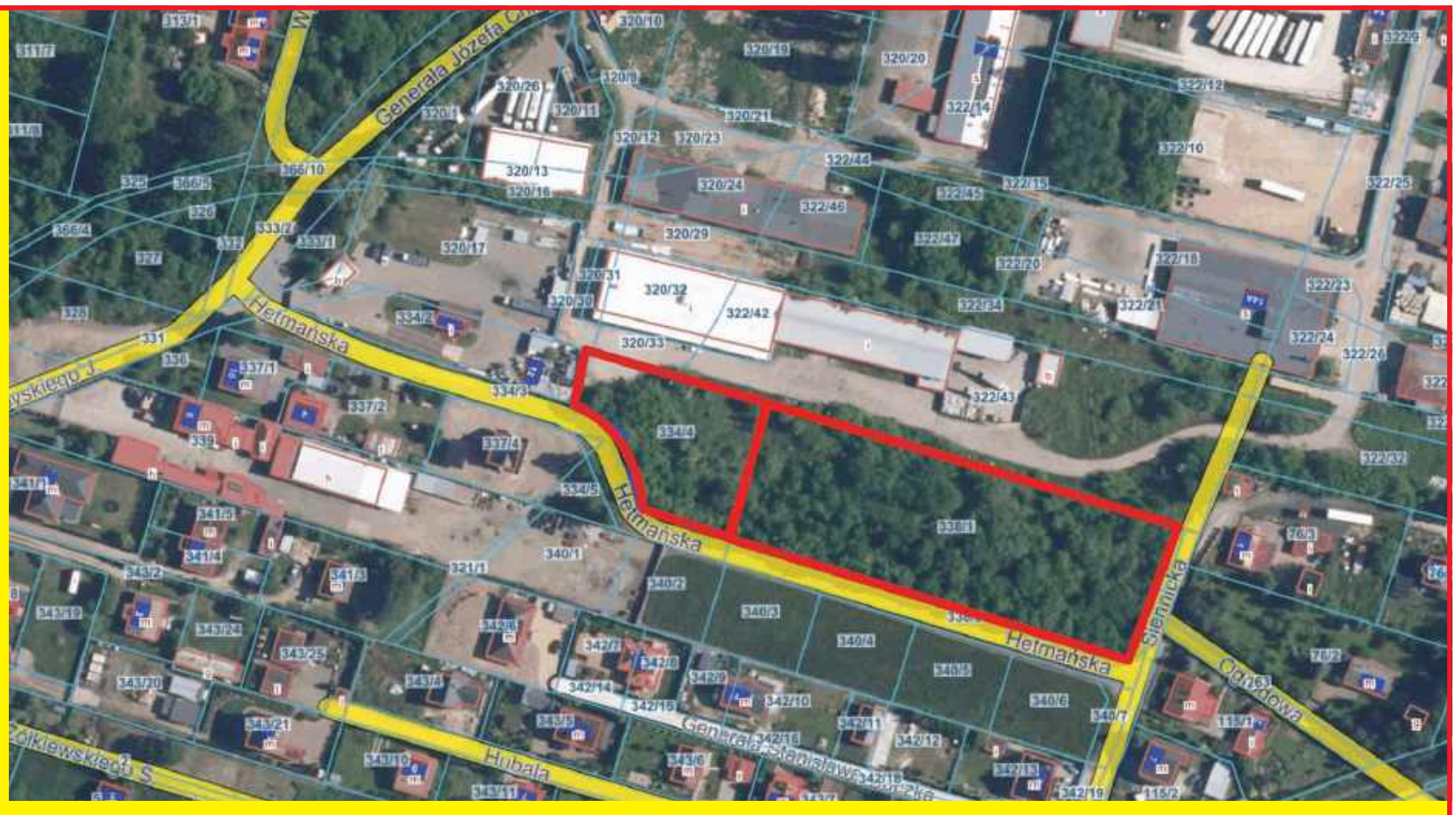

Gminna Spółdzielnia Samopomoc Chłopska w Nasielsku

SPRZEDA

DZIAŁKI POŁOŻONE W DZIELNICY PRZEMYSŁOWEJ W PIEŚCIROGACH STARYCH PRZY UL. HETMAŃSKIEJ

działka 53-338/1 o powierzchni 5759 mkw KW 2151 **działka 53-334/4 o powierzchni 1904 mkw KW 794**

cena wywoławcza 120 PLN/mkw netto

Oferty prosimy składać: bezpośrednio w biurze GS Nasielsk, ul. Warszawska 2
pocztą na adres: Gminna Spółdzielnia Samopomoc Chłopska w Nasielsku,05-190 Nasielsk ul. Warszawska 2
lub e-mailem gs@gsnasielsk.pl

Więcej szczegółów – tel. +48 697 446 332

GS NASIELSK

eprasa.pl dda8aa9d22

MATERIAŁ PROMOCYJNY

AURA ORIENTU

Mydło w kostce do ciała z żeń-szeniem

Samo słowo „żeń-szeń" z języka greckiego tłumaczy się jako „wszystko się zagoi". Skład korzenia żeń-szenia zawiera ogromną liczbę przydatnych substancji, które mają doskonałe właściwości regeneracyjne.

Żeń-szeń (Panax Ginseng z rodz. Araliacea) jest byliną rosnącą w Korei Północnej, Nepalu, a także wschodnich Chinach. Do najpopularniejszych gatunków zalicza się żeń-szeń pięciolistny i właściwy.

Dodatkowe oczyszczanie przeciwko niedoskonałościom !

Ręcznie robione mydło w kostce do ciała z naturalnym żeń-szeniem w okrągłej formule zapewni doskonałe oczyszczenie z trwałym efektem. Ekstrakt Sophory flavescens nasyca skórę antyoksydantami i wzmacnia jej funkcje ochronne.

Naturalne składniki zawarte w produkcie pomagają eliminować zaskórniki i nadmierny połysk oraz łagodzą. Mydło jest idealne dla skóry normalnej, problematycznej i tłustej.

Miłym dodatkiem jest dołączony woreczek siatkowy, który pomaga tworzyć gęstą i delikatną pianę, zapewniając większą wydajność produktu. Otrzymujesz nie tylko wysokiej jakości pielęgnację, ale także dodatkowe efekty spa i peelingu.

Jaki jest skład orientalnego mydła?

Na szczególną uwagę w składzie mydła zasługuje ekstrakt z Sophory flavescens. Roślina ta, należąca do rodziny roślin strączkowych, jest szeroko stosowana w medycynie orientalnej. Ekstrakt z Sophory flavescensma ma wyraźne działanie przeciwutleniające, przeciwdrobnoustrojowe i tonizujące. Stosowana zewnętrznie sophora skutecznie walczy z tłustym połyskiem na skórze, pomaga radzić sobie z wysypkami (w tym trądzikiem), zapobiega ich pojawianiu się, zwęża pory, nawilża, zapewnia równowagę wodną.

Naturalne oleje i oliwki

Mydło zawiera 100% naturalnego oleju kokosowego i oliwy z oliwek.

Oliwa z oliwek ma formułę po prostu idealną dla oleju roślinnego. Zawiera unikalny kompleks witamin, w tym witaminy A, D, E. Oliwa z oliwek jest jednym z najcenniejszych środków oczyszczających. Nie utlenia się na skórze, zmiękcza ją i zatrzymuje wilgoć. Zawiera substancje rewitalizujące i zmiękczające.

Olej kokosowy ma właściwości zmiękczające, nawilżające i łagodzące. Ujędrnia skórę, tworzy ochronną osłonę jej powierzchni, nie zatykając porów, czyniąc ją miękką i aksamitną, chroni skórę przed zwietrzeniem.

Produkt zawiera kwas palmitynowy. W ludzkim organizmie jest to jeden z najbardziej rozpowszechnionych rodzajów lipidów. Kwas palmitynowy pomaga wzmocnić płaszcz lipidowy skóry, zapobiega nadmiernej utracie wilgoci, nawilża, chroni skórę przed agresywnym działaniem czynników zewnętrznych.

Formuła mydła jest wzmocniona sorbitolem i sacharozą, naturalnymi substancjami nawilżającymi. Zapobiegają utracie wilgoci i zmiękczają, poprawiając kondycję skóry.

Produkt zawiera anionowy środek powierzchniowo czynny o dużej sile oczyszczania i doskonałym pienieniu.

Czarująca Aura Wschodu zapewnia:

- Oczyszczenie i tonizację skóry,
- Nasycenie antyoksydantami i wzmacnianie jej funkcji ochronnych,
- Odpowiednie nawilżanie dla skóry normalnej, problematycznej i tłustej,
- Eliminowanie zaskórników i likwidację nadmiernego połysku,
- Kojące działanie.

Woreczek siatkowy w zestawie:

- gęsta i delikatna piana;
- oszczędne zużycie;
- dodatkowy efekt spa i peelingu.

Moda jest cykliczna, to fakt. Przez pewien czas wiele osób uważało kostki mydła za przestarzały format, nie myśląc tak naprawdę, że tak kompaktowy produkt (bardzo wydajny, nawiasem mówiąc) może zawierać maksimum przydatnych składników. Naturalne korzystne ekstrakty, oleje, środki nawilżające - w rzeczywistości mydło z żeń-szeniem od TianDe to pielęgnacja wysokiej jakości w wygodnym formacie.

Niebiańska Doskonałość

WIECZNE ŚCIBOLENIE w wiecznej promocji (46)

Między jednym a drugim nakłuciem

Spośród klientów księgarni, gdzie tkwiłem za ladą, mój wzrok wychwytywał twarze literatów. Kiedyś stanął przede mną Henryk Bereza.

– Pan nie lubi Dürrenmatta? – spytałem.

– To taki rzemiecha literacki – powiedział Bereza tonem dezaprobaty.

Określenie wydało mi się niesprawiedliwe, ale przecież nie wypada polemizować z Berezą, który jako krytyk literacki nie ma sobie równych. Znalazłem formułę asertywną. Nie przecząc, pozornie się zgadzając, ocaliłem własne ja:

– Rzemiecha, ale i artycha!

...Jak to tam wtedy było, już nie wiem. Podczas penetrowania archiwum wpada mi w ręce kartka z inną datą i nieco innym, niż powyższy, zapisem:

– Między wierszami jednej z pańskich recenzji można wyczytać, że pan nie lubi Dürrenmatta.

Stojący po drugiej stronie lady Henryk Bereza nie odpowiedział ani „tak", ani „nie". Wyraził opinię dyplomatycznie, żeby nie powiedzieć: wymijająco.

– Dürrenmatt to taki rzemiecha literacki.

– „Rzemiecha literacki" w moich uszach brzmi pozytywnie – ośmieliłem się polemizować. – Co napisał Gałczyński w *Liście do krawca Teofila*? „I się zadziwisz aż po głąb jestestwa, jak blisko od poezji do krawiectwa." Innymi słowy: od sztuki do rzemiosła. Te dwie sfery, jak wynika z poematu, zlewają się. Gdyby mistrza Ildefonsa nazwać majstrem, z pewnością by się nie obraził. Tuwim też chyba nie, on, który nie cierpiał, gdy się do niego zwracano per mistrzu. „Mistrzowania nie znoszę." Ale kto wie, jak by zareagował na „panie majstrze". Może by go to ubawiło?

* * *

Na ladzie sterczał szpikulec; zaostrzony drut przymocowany do drewnianej podstawki. Nadziewało się nań odcinki paragonów, które klienci odchodząc od kasy przynosili jako dowód uiszczenia należności. Brałem paragon, wydawałem książkę, po czym wbijałem świstek na szpiczasty drut. Jakiemuś dowcipnisiowi zachciało się wyręczyć mnie w tym nakłuwaniu. Z niepozbawionym fantazji zamachem nadział papierek na szpikulec, a jednocześnie wbił sobie ostrze w dłoń. Niefortunny ruch na pewno przyprawił go o ból, jednakże odszedł od lady nieświadom, że z dłoni zwisa mu nakłuwacz. Trzeba było zawołać za nim: – Hej, panie, niech pan odda paragony!

* * *

Andrzeja Kuśniewicza rozpoznałem z trudem, gdyż postarzał się. Starszy pan z laseczką, który pojawił się po przeciwnej stronie lady, mało był podobny do swych portretów na tylnych stronach okładek. Na trop naprowadził mnie znany mi z radia głos o intonacji kresowej. „Pan Kuśniewicz?" „Tak." „Poznałem po głosie." Twarz pisarza rozjaśnia wesoły uśmiech; od razu domyślił się, że wskazówką dla mnie było owo wschodnie zaciąganie.

Książka opublikowana przez Wydawnictwo TiO. Do nabycia w księgarni „U Leszka" - Legionowo, Stefana Batorego 10

Andrzej Pastuszek wstępował do księgarni w stanie upojenia alkoholowego i z nadzieją na pożyczkę. Nagabywany w tej sprawie był pan Edmund, zastępca kierowniczki. Na pytanie Edmunda, skąd ma wziąć pieniędzy, wielce zdziwiony Pastuszek odpowiadał: „Jak to skąd? Z kasy." Fakt, że na ladzie leży stos jego książek, dodawał mu tupetu. Można by go podejrzewać o takie oto myślenie: skoro księgarnia na moim talencie zarabia, powinna mi coś odpalić.

Przekraczając księgarniany próg Wojciech Żukrowski dotykał beretu dłonią, który to salut był jakby reliktem wojskowej przeszłości tego uczestnika kampanii wrześniowej. Po ukazaniu się kolejnej książki pan Wojciech chciał wiedzieć, co o niej sądzą księgarze; interesowały go nasze wrażenia czytelnicze. Branemu na spytki Edmundowi z trudem udawało się sklecić parę zdań. Język rozwiązywał mu się dopiero na widok Olgierda Budrewicza, kolegi ze szczenięcych lat, kiedy to na warszawskim podwórku grało się razem „w nogę". **A.K.**

eprasa.pl dda8aa9d22

Nowa książka Piotra Kościelnego

Już 29 kwietnia premierę w nowym wydaniu będzie miała powieść Piotra Kościelnego – brutalna, bezkompromisowa i przerażająco prawdziwa historia o człowieku, który zamienia ból w lekcję, a cierpienie w ideologię. Przynajmniej w swoim chorym umyśle.

„Człowiek jest uczniem, cierpienie jest jego nauczycielem" – głosi napis zrobiony z krwi na ścianie. A pod nim – rozpięte zwłoki kobiety, obdartej ze skóry.

Wrocław, ciemna strona miasta. Zwłoki pozbawione skóry to dopiero początek. Seryjny morderca działa metodycznie, a śledczy muszą zrozumieć jego chore motywacje, zanim zginie kolejna osoba. **Władek Majchrzak**, nadkomisarz z doświadczeniem i instynktem, zostaje rzucony w sam środek śledztwa, które nie tylko wystawi jego zawodowe umiejętności na próbę, ale też rozwali w drzazgi jego życie prywatne.

Nie ma tu miejsca na przypadek. Każdy szczegół ma znaczenie. Każda ofiara – cel. A sprawca? Jest zawsze o krok przed nimi.

„Skóra" to rasowy thriller kryminalny, który wbija w fotel, ale nie tanią makabrą, tylko diabelsko precyzyjną narracją i brutalną prawdą o ludzkiej psychice. To opowieść o cierpieniu, obsesji i granicach człowieczeństwa – napisana przez człowieka, który wie, o czym mówi.

O AUTORZE: Piotr Kościelny – były detektyw, instruktor samoobrony i pisarz, który z pracy w terenie przerzucił się na klawiaturę… Ale nie zostawił ciemnych zaułków za sobą. Pisze tylko to, co go naprawdę kręci – mroczne, realistyczne historie z pogranicza kryminału i thrillera, zawsze z mocnym ładunkiem emocjonalnym. Urodzony we Wrocławiu, dziś mieszka w niewielkim zabytkowym miasteczku, gdzie żyje spokojnie z rodziną, trzema kotami i słynnym bokserem Zbychem. Gotuje, kociołkuje i – kiedy tylko może – pisze.

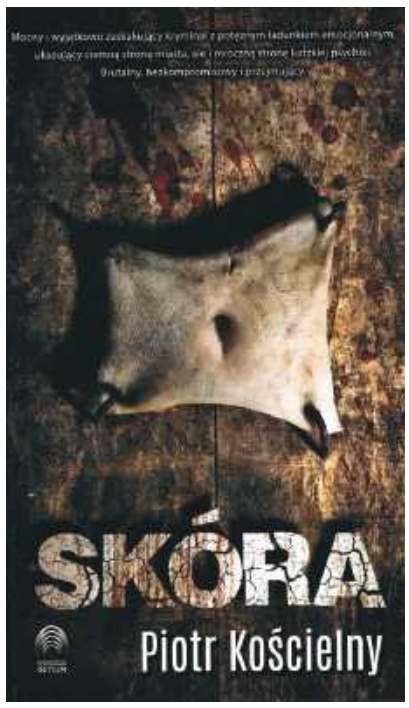

ZAPROSZENIE

PUŁTUSKA MAJÓWKA 2025

26 kwietnia 2025 r. (sobota)
09:00 Deblowy Turniej Tenisa Ziemnego o Puchar Burmistrza Miasta Pułtusk
(miejsce: korty MOSiR w Pułtusku, ul. H. Pilejczyk 6)
10:00 Turniej Koszykówki 3x3 o Puchar Burmistrza Miasta Pułtusk
(miejsce: PSP nr I im. Klaudyny Potockiej w Pułtusku, ul. M. Konopnickiej 5)

27 kwietnia 2025 r. (niedziela)
10:30 Turniej Piłki Siatkowej drużyn amatorskich o Puchar Burmistrza Miasta Pułtusk
(miejsce: ZS Nr 2 z Oddziałami Integracyjnymi w Pułtusku, ul. Polna 7)
12:00 Turniej Piłki Nożnej Dzikich Drużyn OPEN o Puchar Burmistrza Miasta Pułtusk
(miejsce: stadion miejski w Pułtusku, ul. H. Pilejczyk 6)

1 maja 2025 r. (czwartek)
7:00 Zawody wędkarskie o Puchar Burmistrza Miasta Pułtusk
(miejsce zbiórki: przy budynku PZW w Pułtusku, ul. Solna 7)
16:00 - 20:00 „Nocki i gacki... - co skrywają zabytkowe piwnice" - event przyrodniczo - edukacyjny, inauguracja sezonu zwiedzania piwnic pojezuickich w Pułtusku
(miejsce: Wzgórze Abrahama, u zbiegu ul. Benedyktyńskiej i ul. Baltazara)
13:00, 14:00, 15:00, 16:00 Inauguracja kursów turystycznych ekobusem
(miejsce zbiórki: rynek przy fontannie)
13:00 Mecz Piłki Nożnej V ligi Decathlon: Nadnarwianka Pułtusk - Narew Ostrołęka
(miejsce: stadion miejski w Pułtusku, ul. H. Pilejczyk 6)

2 maja 2025 r. (piątek)
14:00 - 22:00 Pułtuska Majówkowa Strefa Relaksu
(miejsce: przystań miejska w Pułtusku, ul. Stare Miasto 28)

3 maja 2025 r. (sobota)
234. rocznica uchwalenia Konstytucji 3 Maja
11:15 Uroczystość przed Ratuszem - wciągnięcie flagi państwowej na maszt, przemówienia okolicznościowe
11:35 Przemarsz uczestników uroczystości do Bazyliki
12:00 Msza Święta w intencji Ojczyzny, poprzedzona programem artystycznym pt. „Śladem naszych przodków iść będziemy..." w wykonaniu uczniów Zespołu Szkół im. Bolesława Prusa w Pułtusku (Bazylika)
13:00, 14:00, 15:00, 16:00 Kursy turystyczne ekobusem
(miejsce zbiórki: rynek przy fontannie)
14:00 - 22:00 Pułtuska Majówkowa Strefa Relaksu
(miejsce: przystań miejska w Pułtusku, ul. Stare Miasto 28)
20:30 Kino Letnie
(miejsce: przystań miejska w Pułtusku, ul. Stare Miasto 28)

4 maja 2025 r. (niedziela)
16:00 Mecz Piłki Nożnej II Ligi Kobiet: Fuks Pułtusk – AKS Zły Praga Warszawa
(miejsce: stadion miejski w Pułtusku, ul. H. Pilejczyk 6)
13:00, 14:00, 15:00, 16:00 Kursy turystyczne ekobusem
(miejsce zbiórki: rynek przy fontannie)

Pozostałe wydarzenia:
10 - 11 maja 2025 r. (sobota, niedziela)
Pułtuski Majowy Weekend Rycerski z Chorągwią Zamkową Miasta Pułtusk

Szczegóły wydarzeń na www.pultusk.pl

NASZE WILKOWYJE

Lajeczko

Lajeczko to w naszych okolicach znaczy lanie za jajeczko. I nie, nie chodzi o Śmigusa Dyngusa, to by było za proste. Takie lanie i do tego wodą w ogóle się nie liczy. Chodzi o takie pasem na gołą. A było to tak. Solejuk akurat wrócił z podróży służbowej czyli z więźnia. Kłopot polegał nie do końca na tym, że na włamy chodził, ale że chodził po pijaku i dał się złapać. Ale nie bez walki, więc odsiadka była konkretna. Jak wrócił, najstarszy, choć ledwie pięcioletni pędrak, ojca nie poznał, więc Solejukowa mówi – bo akurat Wielka Sobota była – weź no święconkę i idź z synem do Kościoła, to się mu po drodze przedstawisz. Wił się Solejuk i wykręcał, ale Solejukowa, wiadomo, uparta prawie jak Michałowa. Nawet mu motoru wziąć nie pozwoliła, tylko mówi: Idź. Niech Wilkowyje wiedzą, żeś wrócił. Więc poszedł. Słoneczko świeciło, wiaterek przyjemny wiał, a on się pocił i wił jak piskorz, bo synalek dociekliwie odpytywał gdzie był, co robił i dlaczego tak długo. Solejuk w dzień święty kłamać pierworodnemu nie chciał, ale też nie był pewien czy to wypada dziecko w tym wieku w realia życia w świecie szerokim czyli więzieniu wprowadzać. Bo świat jest więzieniem. Co już napisał kiedyś niejaki Szekspir, dla niepoznaki nazywając świat Danią. Dlaczego nie wiadomo, może to jakieś urazy angielskie po wikińskich podbojach, a może za młodu jeździł do Danii zbierać truskawki i takie mu się skojarzenie zrobiło, że Dania to wielki świat, choć mała. A skoro Dania czyli świat jest więzieniem, to należało przemyśleć czym są Wilkowyje, bo przecież częścią świata, a jednocześnie pachną i smakują jak wolność. Nie jak byle spacerniak, lecz jak prawdziwa wolność. Wnioski z tego dwa Solejuk wyciągnął. Że po pierwsze poza Wilkowyje wybierać się nie warto, więc na włamy chodzić już nie będzie i zajęcie se inne znajdzie, dzięki czemu bimbrownię leśną z Hadziukiem założył. A po drugie, że Wilkowyje, to też jest świat, tyle że inny, od zwykłego odrębny i warto by się nie popsuł, bo wtedy znikąd nadziei i równie dobrze można się przenieść do miasta na zatracenie i niepamięć. Ale jak to wszystko wytłumaczyć pięcioletniemu dziecku?!

Zamiast więc o filozofii zaczął mu opowiadać o technice, bo w więźniu z nudów czytał „Młodego Technika", w tym wydanie specjalne „Człowiek i kosmos", a że egzemplarzy było niewiele, to po kilka razy i sporo zapamiętał. I w ten sposób młodego Solejuka w Wielką Sobotę pasją do techniki, rakiet i innych cudownych wytworów ludzkiego szaleństwa zaraził, co jak wiadomo aż w Hameryce się skończyło badaniami nad eJ-Ajem. I w taki sposób Solejuk udowodnił w praktyce, co to jest efekt motyla oraz że ziarno wiedzy rzucone nieopatrznie w żyzną glebę młodego umysłu owoce wyda stokrotne, choć dziwne. Ale wtedy tego wszystkiego jeszcze nie wiedział, tylko się z prawdy w drodze do kościoła wykręcał. Mały Solejuk z rozdziawioną gębą słuchał, a stary Solejuk opowiadał i opowiadał, jednocześnie rozpaczliwie starając sobie przypomnieć jak pierworodny miał na imię. I czy jak do więźnia szedł, to dziecków było cztery czy już pinć, bo mu się rachunek mylił, albo nie zgadzał. Co oczywista ważne było, bo jak się mylił to on ojciec wyrodny, a jak rachunek się nie zgadzał, to żona niewierna. Oskarżenie łatwo rzucić, a cofnąć się nie da, więc Solejuk doszedł do wniosku, że lepij będzie na klatę sprawę wziąć i zostać wyrodnym ojcem, niż małżeństwo, którego słodyczy zamierzał zaznać jak się tylko Wielki Post skończy czyli jutro, na rozpad narazić.

Tak w rozterce i podziwie nad cudami świata, który jest więzieniem oraz cudami Wilkowyj, które są wolnością, do kościoła ze święconką doszli. Młody Solejuk przepchał się aż do stołu, gdzie już wszystkie koszyczki czekały na księdza, złapał blatu kurczowo, co by go nikt nie odepchnął i patrzył zachłannie co to będzie się działo z tym dobrem wszelakim i z którego koszyczka jajeczko zwinąć. Aż wyszedł Ksiądz Proboszcz pobłogosławić i poświęcić, kropidłem się konkretnie zamachnął, co by cały ludek wilkowyjski błogosławieństwem Wielkanocnym objąć i gdy się wszyscy żegnali nabożnie pod deszczem łaski Bożej, nagle rozległ się wrzask małego Solejuka: „Tata! A czemu ten pan mię chlapnął miotłą?!"

Co się potem działo opowiadać nie będę, bo każden przecie wyobraźnię swoja ma i se dopowie. Najważniejsze było, że jak młody Solejuk do domu wrócił, to Solejukowa w jego kieszeniach siedem pisanek znalazła. I trochu skorupek wskazujących, że to nie była wyłącznie szczęśliwa siódemka. Trzeba było sprawę załatwić raz a dobrze. I stąd się w rodzinie Solejuków wzięła Wielkanocna tradycja lajeczka. Świątecznego lania na goło, w kwestii kradzionych jajek, szerokiego świata czyli więzienia i w ogóle na zaś.

Pietrek

eprasa.pl dda8aa9d22

ZGŁASZANIE AWARII I USZKODZEŃ ORAZ BIEŻĄCE INFORMACJE O AWARIACH I PRACACH PLANOWYCH

PGE Dystrybucja S.A Oddział Warszawa RE Legionowo zawiadamia, że planowana jest przerwa w dostawie energii elektrycznej dla odbiorców zamieszkałych: TEL. 991

POWIAT LEGIONOWSKI

Data	gmina, miejscowość nazwy i zakres numerowy ulic	Numery i nazwy stacji	Wyłączenia w godzinach
23.01.2025	Jabłonna ul. Akademijna 6, 8, 10, 17, 19	04-0599 (JABŁONNA AKADEMIJNA)	8:00-10:00
23.01.2025	Jabłonna ul. Topolowa ul. Jodłowa ul. Świerkowa ul. Sosnowa ul. Bukowa ul. Przylesie 48, 48A, 48B, 50, 52, 54, 58, 60	04-0619 (JABŁONNA LEŚNA POLANA)	10:00-12:30
23.01.2025	Legionowo ul. Franciszka Ksawerego Lubeckiego ul. Tadeusza Kościuszki 113, 115, 117, od 119 do 146, 148, 150 ul. Gdańska od 1 do 47A numery nieparzyste ul. Gnieźnieńska 18, 18A, 18B, 20, 21, 22, 23, 24	04-0229 (LEGIONOWO GDAŃSKA)	15:00-17:#0
25.04.2025	Nieporęt ul. Zegrzyńska 1A ul. Wojska Polskiego 1A, 1B	04-0605 (NIEPORĘT TECHMAPROJEKT)	8:30-14:30
25.04.2025	Legionowo ul. Listopadowa od 29A do 29F	04-0942 (JABŁONNA LISTOPOADOWA OŚ.MIESZK.)	8:30-11:30
25.04.2025	Wierzbica 68, 68A, 70, 72 ul. Przydatek	04-0437 (WIERZBICA WIEŚ 2)	9:00-15:00
28.04.2025	Janówek Pierwszy ul. Nowodworska od 1 do 28 ul. Bastionowa ul. Dworcowa ul. Forteczna ul. Łąkowa	04-0422 (GÓRA ANIMAR), 04A0034 (JANÓWEK FIORD), 04-0059 (JANÓWEK FORT), 04-1135 (GÓRA PRZEPOMPOWANIA), 04-0565 (GÓRA PAN 2), 04-0876 (JANÓWEK OSIEDLE), 04-1074 (JANÓWEK ZACISZE), 04-0293 (GÓRA 1), 04-0060 (JANÓWEK WIEŚ 1), 04-0564 (GÓRA PAN 3), 04-0294 (GÓRA 2), 04-0063 (OKUNIN), 04-0292 (JANÓWEK 2), 04-0782 (GÓRA PAN 1 PGR), 04-0745 (JANÓWEK J.W. DZIAŁKI LETNISKOWE)	8:00-13:00
28.04.2025	Stanisławów Pierwszy ul. Księżycowa ul. Przyszłość 1, 2, 3, 5 ul. Strużańska 1, 2, 2A-C, 3, 4, 5, 9, 11, 19, 23, 25, 28, 33, 37, 41, 200 ul. Słoneczna od 1 do 18, 20, 25 ul. Spełnionych Marzeń 1, 3	04-1450 (STANISŁĄWÓW 1 K/REMBELSZCZYZNY)	8:00-14:00
28.04.2025	Olszewnica Nowa ul. Nowodworska od 12 do 28A, 30, 34 ul. Wiejska 1	04-0040 (OLSZEWNICA NOWA 2)	9:00-11:00
29.04.2025	Chotomów ul. Akacjowa 13 ul. Kolejowa 32, 32A-D, 44, 46, 46A ul. Sporna ul. Konwaliowa	04-0326 (CHOTOMÓW AKACJOWA)	8:30-14:00
29.04.2025	Poddębie	04-1510 (PODDĘBIE 2), 04-0807 (PODDĘBIE 3), 04-0052 (PODDĘBIE 1)	9:00-12:00

POWIAT NOWODWORSKI

Data	gmina, miejscowość nazwy i zakres numerowy ulic	Numery i nazwy stacji	Wyłączenia w godzinach
23.04.2025	Dębina ul. Cicha 4, 5A, 6, 7, 12 ul. Cedrowa 1, 3, 9, 11 ul. Dębowa 10, 14, 16, 19, 19A, 22 ul. Fortowa 4, 5, 6, 7, 53, 63 ul. Jeziorna 4, 7, 31, 35 ul. Leśna 7, 15, 19 ul. Łąkowa 3, 7, 12, 17, 19, dz. 404/1 ul. Pańska od 6 do 125 ul. Park Leśny 4, 5 ul. Polna 3, 5, 8, 9, 11 ul. Sasanki 2, 4 ul. Spacerowa 3, 5, 7, 8, 9, 10, 10A, 11, 12, 13, 14, 16, 18, 20, 20A, 23, 25, 26, 27, 30, 31, 31A, 32, 33, 36, 37, 39, 42, 43, 47 ul. Tęczowa 7 Kazuń Nowy ul. Warszawska 166, 170, 178, 188 ul. Rekreacyjna 1, 7 ul. Grunwaldzka 10, 20, 22, 30, dz.191/2 ul. Ordona 25A	04-1350 (KAZUŃ NOWY 2), 04-1091 (DĘBINA DZIAŁKI), 04-1340 (DEBINA)	8:00-12:00
24.04.2025	Goławice Pierwsze 93	04-0637 (GOŁAWICE I C)	7:00-9:00
24.04.2025	Kosewko Ośrodek Policji	04-1461 (KOSEWKO OŚR. POLICJI)	8:00-11:00
24.04.2025	Stare Gniewniewice od 7 do 19 Stare Grochale od 1 do 139 ul. Wrzosowa	04-0737 (GROCHALE STARE 1)	8:30-12:30
24.04.2025	Pomiechówek ul. Wojska Polskiego od 50 a do 50 O, 53	04-1825 (POMIECHÓWEK UL. WOJSKA POLSKIEGO)	9:30-11:30
24.04.2025	Pomiechówek ul. Wolności ul. Lotników ul. Wojska Polskiego od 17 do 48	04-0231 (POMIECHÓWEK WOJSKA POLSKIEGO)	12:00-14:00
24.04.2025	Pomiechówek ul. Dojazdowa od 1 do 13 ul. Sportowa od 31 do 58 ul. Wrzosowa od 1 do 8 ul. Ludowa od 23 do 33	04-1191 (BRODY PARCELE SPORTOWA)	14:30-16:30
25.04.2025	Nowy Dwór Mazowiecki ul. Dębowa 74	04-1762 (NOWY DWÓR MAZ. DĘBOWA)	8:30-12:30
28.04.2025	Nowy Dwór Mazowiecki ul. Okunin ul. Nowodworska od 12 od 16	04-0422 (GÓRA ANIMAR), 04A0034 (JANÓWEK FIORD), 04-0059 (JANÓWEK FORT), 04-1135 (GÓRA PRZEPOMPOWANIA), 04-0565 (GÓRA PAN 2), 04-0876 (JANÓWEK OSIEDLE), 04-1074 (JANÓWEK ZACISZE), 04-0293 (GÓRA 1), 04-0060 (JANÓWEK WIEŚ 1), 04-0564 (GÓRA PAN 3), 04-0294 (GÓRA 2), 04-0063 (OKUNIN), 04-0292 (JANÓWEK 2), 04-0782 (GÓRA PAN 1 PGR), 04-0745 (JANÓWEK J.W. DZIAŁKI LETNISKOWE)	8:00-13:00

Przerwy w dostawie energii elektrycznej spowodowane są koniecznością przeprowadzenia prac konserwacyjnych na urządzeniach energetycznych, za niedogodności przepraszamy

PRACA

dam pracę

- Zatrudnię kierowcę kat. C+E w ruchu krajowym i międzynarodowym. Siedziba firmy okolice Nowego Dworu Maz. Kontakt: 505 003 100 505 003 100
NDM 53595
- Zatrudnię mechanika z doświadczeniem, umowa o pracę, pełen etat, zarobki od 5500 do 7000, praca w Nowy Dwór Maz. 514 619 487
LEG 53597

AUTO-MOTO

kupię

- Kupię Każde Auto Osobowe Dostawcze Busy Motory Skuter Quady Kampery Oraz przyczepy Campingowe Natychmiastowy Odbiór Szybka Wycena Najlepsze Ceny na Rynku Zaświadczenia do Kasacji Mogą być bez opłat i z Opłatami Skorodowane Nie Na Chodzie oraz Ładne i w Pełni Sprawne 507-188-144
LEG 53590

EDUKACJA

korepetycje

- **Matematyka - egzamin ósmoklasisty, ostatnia szansa. tel.502 97 5021**
LEG 53586

SPORT i URODA

TURYSTYKA

USŁUGI

remont i budowa

- Malowanie, tapetowanie osobiście, solidnie 694-065-757
LEG 53577

ZŁOTA RĄCZKA - usługi budowlane, hydrauliczne, elektryka, mniejsze i większe remonty. Szybko, tanio i solidnie. Referencje. 735953829
LEG 53589

ogrodnicze

- Wycinka drzew metodą alpinistyczną, sekcyjna wycinka drzew, przycinanie, prześwietlanie koron drzew, usuwanie martwych drzew, gałęzi, konarów, usługi rębakiem, zrębkowanie gałęzi oraz wywóz urobku. Z PODNOŚNIKA, MIEJSCA TRUDNO DOSTĘPNE, PROFESJONALNIE. 698-991-470
LEG 53176

inne

- **Anteny, usługi RTV, domofony, wideofony, alarmy. 608630582**
LEG 53592
- **Meble na wymiar - kuchnie, szafy, garderoby. Wymiana blatów i frontów kuchennych. Tel. 694530408, dariusz.kowalski@m-c-k.pl**
LEG 53602

- PROFESIONALNE NISZCZENIE I UTYLIZACJA DOKUMENTÓW. VICTORIA-RECYCLING.
PRZYJEŻDŻAMY PO DOKUMENTY
Tel. 604 913 993
LEG 53578

Wynajem i usługi podnośnikiem koszowym. Tel. 602 86 57 86, www.robert.media.pl
LEG 53551

NIERUCHOMOŚCI

sprzedam działkę

kupię nieruchomość

Kupię mieszkanie, może być do remontu lub zadłużone, w Legionowie lub Nasielsku. Pomogę w procedurach. Tel 504 285 806
LEG 53574

- Kupię ziemię orną w okolicy Pułtuska, Płocochowa, Pokrzywnicy, Winnicy 888910560
PUL 53598

do wynajęcia

- Lokal w legionowskim RYNKU
Lokal użytkowy w bardzo dobrej lokalizacji. Klimatyczna piwnica (dwa poziomy) – łączna powierzchnia ok 80 m2 – w centrum Legionowa przy historycznym rynku. Wejście do pomieszczenia po schodkach przy ciągu komunikacyjnym ul. Rynek. W lokalu wcześniej funkcjonował pub, aktualnie salom kosmetyczny. W pomieszczeniu można również urządzić sklep, winiarnię, salon spa, kwiaciarnię, itp.,itd. idealne miejsce dla barber-a. Tel. kontaktowy 601 30 85 91
http://toiowo.eu/legionowo-do-wynajecia-lokal-uzytkowy-przy-ulicy-rynek-2/
LEG 53599

Wynajmę pokój w Legionowie. 502 029 326
LEG 53538

poszukuję do wynajęcia

- **Szukam do wynajęcia niedrogiej kawalerki w Legionowie. 786 846 259**
LEG 53584

Nasielsk dn. 11.04.2025 r.

AB.F.6740.218.2024

OBWIESZCZENIE STAROSTY NOWODWORSKIEGO

Na podstawie art. 11f ust. 3 ustawy z dnia 10 kwietnia 2003 r. - o szczególnych zasadach przygotowania i realizacji inwestycji w zakresie dróg publicznych (Dz. U. 2022 r. poz. 176) **zawiadamiam, że po rozpatrzeniu wniosku Burmistrza Nasielska ul. Elektronowa 3, 05-190 Nasielsk w dniu 11.04.2025 r. została wydana decyzja nr 70/2025 o odmowie zezwolenia na realizację inwestycji drogowej polegającej na budowie drogi gminnej ulicy Słonecznej wraz z odcinkiem drogi powiatowej ul. Tęczowej w Nasielsku.**

Stronami postępowania w sprawie są wnioskodawca, dotychczasowi właściciele oraz użytkownicy wieczyści nieruchomości objęci wnioskiem.

Od decyzji stronie przysługuje prawo do wniesienia odwołania do Wojewody Mazowieckiego, za pośrednictwem Starosty Powiatu Nowodworskiego. Zgodnie z art. 49 ustawy – Kodeksu postępowania administracyjnego (Dz. U. 2018 r. poz. 2096 ze zm.) - doręczenie uważa się za dokonane po upływie czternastu dni od dnia publicznego ogłoszenia. Termin na złożenie odwołania wynosi 14 dni od dnia doręczenia decyzji. Publiczne ogłoszenie następuje w Starostwie Powiatowym w Nowym Dworze Mazowieckim, w Urzędzie Miejskim w Nasielsku, w urzędowych publikatorach teleinformatycznych – Biuletynie Informacji Publicznej w/w urzędów, a także w Tygodniku Nowodworskim.

Z treścią decyzji można zapoznać się w Wydziale Architektury i Budownictwa w Starostwie Powiatowym w Nowym Dworze Mazowieckim Filia w Nasielsku (ul. Elektronowa 3, 05-190 Nasielsk, pokój 17, w godzinach: poniedziałek. 8.00-17.00, wtorek 8.00-16, środa 8.00-10.00 (dzień wewnętrzny) czwartek 8.00-16.00, piątek 8.00-15.00.

STAROSTA NOWODWORSKI
MAGDALENA BIERNACKA

Consweld Sp. z o.o. do swojej Siedziby w Starych Grochalach k. Leoncina zatrudni:

Ślusarz – Monter konstrukcji stalowych
Montaż konstrukcji stalowych z uwzględnieniem: przygotowania elementów do spawania, gratowania, fazowania, wiercenia, sczepiania konstrukcji wg dokumentacji
Umowa o pracę. Pełny Etat

Kontakt: 502-387-942
Sebastian Kochanowski
s.kochanowski@consweld.com

Consweld Sp. z o.o. do swojej Siedziby w Starych Grochalach k. Leoncina zatrudni:

Technolog-Programista Lasera CNC – możliwość przyuczenia
Programowanie maszyn – Laser MAZAK, rozwiązywanie problemów technologicznych i jakościowych. Rysunek techniczny, narzędzia pomiarowe. Znajomość AutoCad. Możliwość przyuczenia. Umowa o pracę.

Kontakt: 664 069 505
Damian Daniłow
d.danilow@consweld.com

eprasa.pl dda8aa9d22

ROLNICTWO

sprzedam

- JAJA WIEJSKIE OD KUR GRZEBIĄCYCH Tel. 728 366 774 ul. Małołęcka 26, Nieporęt. Możliwość dowozu lub odbioru w Legionowie, 22 784 69 72. LEG 53576

UROCZYSTOŚCI

organizacja imprez

- Parodysta, wodzirej, konferansjer, animator kultury, półfinalista programu „Mam talent" - tanio, solidnie - Legionowo i okolice 791833101 LEG 53575

RESTAURACJA LEGIONOWSKA

- **RESTAURACJA LEGIONOWSKA; chrzciny, komunie, stypy, urodziny, uroczyste obiady, romantyczne kolacje, catering. Tel. 505-360-809, www.legionowska.pl** LEG 53178

MATRYMONIALNE

- Poznam Panią stanu wolnego wiek 60-70 lat 513 628 253 53601

KOMUNIKATY

RÓŻNE

- Sprzedam duże drewniane rzeźby, kapliczki 601913597 LEG 53386
- **Sprzedam: parapety i stopnie schodowe: dębowe 100 x 30 x 3.8 cm - cena 130 +vat (klasa rustic); jesionowe 120 x 30 x 3.8 cm 130 zl +vat. Telefon 607607700** PL 53548

INFORMACJA

Na podstawie art. 35 ust. 1 ustawy z dnia 21 sierpnia 1997 r. o gospodarce nieruchomościami (Dz. U. z 2024r., poz. 1145 tj.) Zarząd Powiatu w Legionowie informuje, że w siedzibach Starostwa Powiatowego w Legionowie (ul. Sikorskiego 11, 05-119 Legionowo) oraz Powiatowego Zespołu Szkół Ponadpodstawowych im. Włodzimierza Wolskiego w Serocku (ul. Wolskiego 8, 05-140 Serock) wywieszone zostają na okres 21 dni, tj. od 23 kwietnia 2025r. do 14 maja 2025r., wykazy nieruchomości przeznaczonych do oddania w najem w trybie bezprzetargowym.

KUPON NA DROBNE ZA 1 GROSIK

WYPEŁNIJ DRUKOWANYMI LITERAMI WPISUJĄC W KRATKĘ JEDNĄ LITERĘ ROBIĄC ODSTĘP MIĘDZY WYRAZAMI

☐ SZUKAM PRACY

☐ ODDAM ZA DARMO

1. Wypełniony kupon prosimy przynieść do biur ogłoszeń tygodników: Mazowieckie To i Owo, Lokalna, Tygodnik Nowodworski, Tygodnik Pułtuski.
2. Kupon bez pełnych, czytelnych danych zlecającego jest nieważny.
3. Redakcja nie odpowiada za treść ogłoszeń.

Zlecający (Tylko do wiadomości redakcji)

imię

nazwisko

ulica

numer domu

kod, miejscowość

podpis

KUPON JEDNORAZOWY

PAŁAC W JABŁONNIE #poczujnaszehistorie

PRZYJĘCIA KOMUNIJNE

OSTATNIE TERMINY NA 2025

Zapraszamy: tel. 531 093 982; 507 104 572; 535 608 628

e-mail: info@palacjablonna.pan.pl

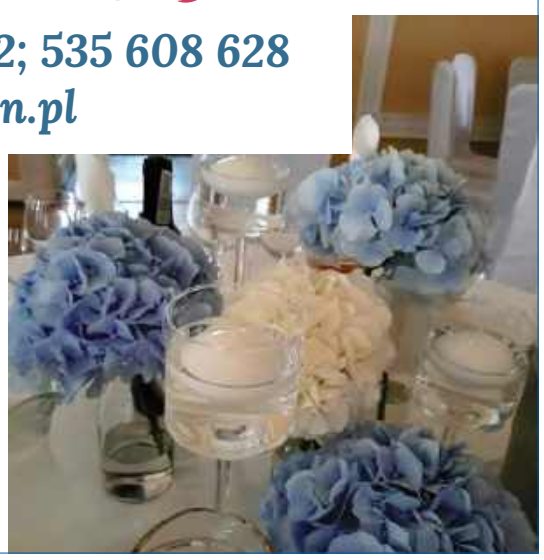

„CZTERY PORY ROKU W JABŁONNIE"

KONCERT Z CYKLU PAŁACOWE SPOTKANIA Z MUZYKĄ

Wykonawcy: Elwira Śliwkiewicz-Cisak - akordeon, Michał Jung - klawesyn, Prima Vista String Quartet w składzie: Krzysztof Bzówka - I skrzypce, Jakub Grott - II skrzypce, Marek Czech - altówka,Tomasz Błaszczak - wiolonczela oraz Paweł Pańta - kontrabas

NIEDZIELA, 27 KWIECIEŃ O GODZ. 13.00

PAŁAC W JABŁONNIE, ul. Modlińska 105 WSTĘP WOLNY

Współfinansowanie

Gmina Jabłonna | Powiat Legionowski | pwk | Nobilus Ent

eprasa.pl dda8aa9d22

Szczurek Jurek i Mucha Śmieciucha

Nowodworski Ośrodek Kultury zaprasza najmłodszych widzów – i nie tylko ich – na teatralny poranek pełen humoru, morału i ekologicznych refleksji

W sobotę 24-V-25r. o godz. 11 rano w sali widowiskowej NOK przy ul. Paderewskiego 1A wystawione zostanie przedstawienie pt. „Śmiecio Eko Baja" w wykonaniu Teatr&Wydawnictwo La Lola.

Spektakl odbywa się w ramach cyklu „Poranek z Teatrem", który od lat cieszy się uznaniem zarówno wśród dzieci, jak i dorosłych. Tym razem widzowie przeniosą się na wysypisko śmieci, gdzie królują Szczurek Jurek, Mucha Śmieciucha, Karaluch i Gąsienica. Nasi bohaterowie, choć z ekologią nie mają wiele wspólnego, staną przed próbą przemiany – ku zdrowszemu, bardziej odpowiedzialnemu życiu. Czy im się uda? Przekonają się ci, którzy zasiądą tego dnia na widowni.

Bajka została napisana w formie wierszowanej przez p. Jarosława Gmitrzuka – autora znanego z licznych tekstów scenicznych dla najmłodszych, w tym utworów edukacyjnych i ekologicznych. Przedstawienie dedykowane jest dzieciom w wieku przedszkolnym oraz uczniom klas 0–3, lecz organizatorzy zachęcają do wspólnego oglądania całe rodziny – bo przecież troska o środowisko dotyczy każdego z nas.

Bilety w cenie 20 zł nabyć można: – w kasie NOK przy ul. Paderewskiego 1A (ze zniżką dla posiadaczy Nowodworskiej Karty Familijnej i Karty Seniora), – w biletomacie w Kasynie Oficerskim (płatność wyłącznie kartą), – poprzez serwis internetowy biletyna.pl.

REKLAMA

Majówka z kulturą w sercu Twierdzy

Nowodworski Ośrodek Kultury zaprasza mieszkańców i przyjezdnych do wspólnego świętowania majowych dni w przestrzeni pełnej historii, muzyki i lokalnego dziedzictwa

Od 1 do 4 maja 2025r. goście będą mogli uczestniczyć w wydarzeniach odbywających się zarówno w Kasynie Oficerskim w Twierdzy Modlin, jak i w siedzibie NOK przy ul. Paderewskiego.

Tegoroczną majówkę zainauguruje 1 maja spotkanie z p. Marią Możdżyńską, Honorową Obywatelką Nowego Dworu Mazowieckiego, cenioną historyczką i znawczynią regionu. Zwiedzanie Kasyna Oficerskiego z przewodnikiem odbędzie się w godz. 1 po poł. i 3 po poł. Równolegle zaplanowano grę terenową – quiz historyczny dotyczący Kasyna i majowych świąt (w godz. od 1 po poł. do 4 po poł.). Wieczorem zaś, o godz. 7 po poł., na tarasie Kasyna wystąpi Justyna Jary i Alegancka Kapela – w klimacie warszawskiego folku, z potańcówką jak za dawnych lat. W razie niepogody koncert przeniesiony zostanie do sali widowiskowej.

W dniach 2 i 3 maja kontynuowane będą zarówno zwiedzania (godz. 1 po poł. i 3 po poł.), jak i terenowe gry (w godz. od 1 po poł. do 6 po poł.).

Zwieńczeniem majówki będzie koncert zespołu Fabryka, który wystąpi 4 maja o godz. 5 po poł. na dziedzińcu Nowodworskiego Ośrodka Kultury przy ul. Paderewskiego 1A. Jeżeli aura nie dopisze, spotkanie odbędzie się w sali widowiskowej NOK-u.

Zwiedzanie Kasyna Oficerskiego odbywa się odpłatnie – bilet kosztuje 20 zł. Nabyć go można: – przez stronę Biletyna: https://bilety.io/mBhg6, – w biletomacie w Kasynie Oficerskim (płatność kartą), – w kasie Nowodworskiego Ośrodka Kultury (ul. Paderewskiego 1A), gdzie obowiązują zniżki. Udział w koncertach oraz grach terenowych jest bezpłatny.

Wiosenne zawody w wodzie i w rodzinnej atmosferze

13-IV-25r. na pływalni Nowodworskiego Ośrodka Sportu i Rekreacji odbyły się Wiosenne Rodzinne Zawody w Pływaniu

Do rywalizacji przystąpiło 126 zawodników, którzy zmierzyli się ze sobą w 13 kategoriach wiekowych. Wydarzenie zgromadziło nie tylko dzieci i młodzież, ale także całe rodziny, co nadało sportowym zmaganiom wyjątkowy, wspólnotowy wymiar.

Zawody odbyły się dzięki współpracy miasta Nowy Dwór, NOSiR-u oraz MKS Świt Nowy Dwór Mazowiecki. Wsparcia udzieliła także Sekcja Pływania MKS Świt, która w tym roku obchodzi 90-lecie istnienia – organizatorzy przekazali z tej okazji serdeczne życzenia kolejnych dekad owocnej działalności na rzecz lokalnego sportu.

Fundatorem nagród dla uczestników była Przychodnia „Życie", której organizatorzy podziękowali za zaangażowanie i pomoc w promowaniu aktywnego trybu życia.

Rodzinne zawody pływackie stały się nie tylko okazją do sportowej rywalizacji, lecz również do budowania wspólnoty wokół wartości takich jak zdrowie, ruch i radość z bycia razem.

Chwała z Mazowsza

17-IV-25r. dwie młode mieszkanki gminy Czosnów, Aleksandra Chojnacka i Oliwia Kurkowska, zostały wyróżnione jako najlepsze zawodniczki na Mazowszu

Stało się to podczas Mazowieckiej Gali Mistrzów Sportu, uroczystości, która co roku gromadzi najzdolniejszych sportowców regionu.

Uhonorowanie tym zaszczytnym tytułem to nie tylko prestiż i uznanie, lecz także realna pomoc. Samorząd Województwa Mazowieckiego przyznał wyróżnionym wsparcie finansowe, które pomoże im rozwijać sportowe pasje i sięgać po kolejne laury. Władze gminy Czosnów z dumą pogratulowały młodym sportsmenkom, które swym wysiłkiem i talentem promują lokalną społeczność na arenie wojewódzkiej.

Małe Żbiki nie ustępują pola

W minionych miesiącach drużyna rocznika 2018 MLKS Żbik Nasielsk brała udział w serii turniejów piłkarskich, pokazując nie tylko radość z gry, ale i godną pochwały determinację

Choć wiele z zawodów nie miało klasyfikacji, młodzi piłkarze z Nasielska wielokrotnie wracali do domu z medalami i uśmiechami na twarzach.

Pierwszy z turniejów rozegrano 21-XII-24r. w Płońsku. Mimo braku oficjalnej klasyfikacji, zawodnicy Żbika wygrali większość meczów, demonstrując waleczny charakter. 11-I-25r. młodzi piłkarze zagrali w Makowie Mazowieckim w formule 3+1 – tam spotkali się z doskonałą organizacją i serdeczną atmosferą.

Kolejne występy przyniosły konkretne sukcesy: 19-I-25r. podczas turnieju „Warszawskie Granie" chłopcy zdobyli brązowe medale. Tydzień później, 26-I-25r., podczas Pro Future Cup – turnieju cieszącego się ogromnym uznaniem – ponownie wrócili z Warszawy z medalem brązowym.

W lutym zespół zmierzył się z drużyną Bug Wyszków w meczu towarzyskim (15-II-25r.), by tydzień później znów stanąć do walki w ramach Pro Future Cup. Tym razem drużyna zajęła szóste miejsce na dziesięć ekip – i, jak zapewniają trenerzy, była to motywacja do jeszcze cięższej pracy na treningach.

W marcu dzieci z Nasielska znów były aktywne – 1-III-25r. po raz drugi odwiedzili Maków, skąd przywieźli srebrne medale. 15-III-25r. pojechali do Wyszkowa aż dwoma zespołami i zajęli miejsca pierwsze i trzecie. W turnieju w Ząbkach 6-IV-25r., mimo niepogody, znów stanęli na podium z brązowym medalem.

Najświeższy sukces przyszedł 12-IV-25r., podczas kolejnego turnieju Pro Future Cup, tym razem w Czosnowie. Jedna z drużyn z grupy A zdobyła srebrne medale, a ekipa z grupy B – mimo braku medalu – przywiozła cenne doświadczenie.

Zespół rocznika 2018 reprezentują: Maciek Pająk, Gabryś Dalecki, Wojtek Filipczak, Jaś Bagiński, Oli Bożejewicz, Franek Kosewski, Filip Drwęcki, Jędrek Sobczyk, Kuba Szafrański, Wojtek Borzym, Laura Sekutowicz, Antek Gajewski, Dawid Pajewski, Borys Żołnierzak, Adaś Fabisiak oraz Staś Malinowski. Opiekę nad drużyną sprawują trenerzy: p. Adrian Tyśkiewicz i p. Filip Stańczak.

eprasa.pl dda8aa9d22

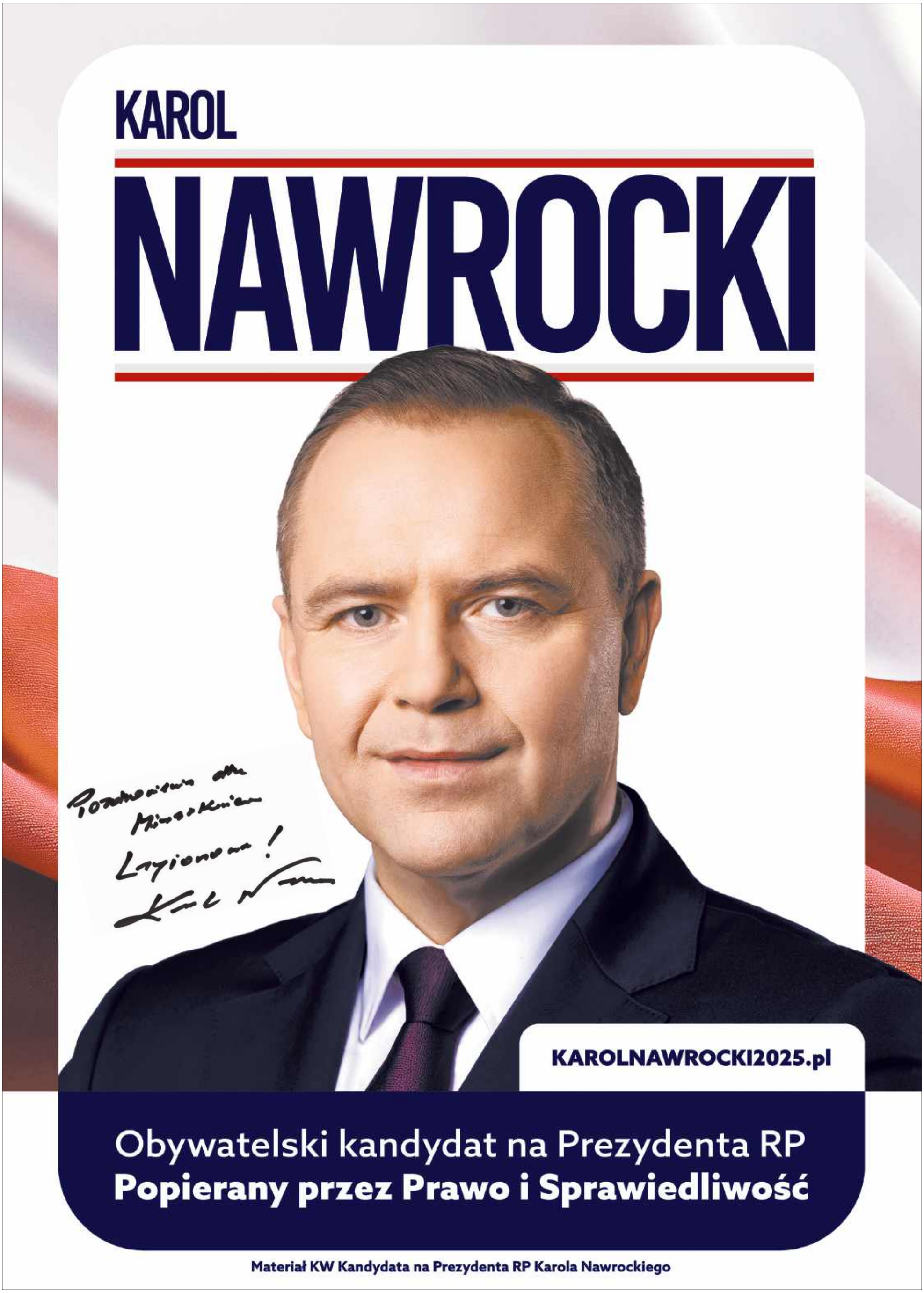

eprasa.pl dda8aa9d22

Siedemdziesiąt pięć lat wdzięczności

15-IV-25r. społeczność Szkoły Podstawowej im. Pomnik Wdzięczności w Zakroczymiu obchodziła wyjątkowy jubileusz – 75-lecie oddania swojej placówki do użytku. Uroczystość odbyła się w poniedziałkowe południe i zgromadziła wielu gości, nauczycieli, pracowników szkoły, uczniów oraz dawnych dyrektorów

Wydarzenie rozpoczęło się od oficjalnego powitania, które wygłosiła dyrektor szkoły p. Aleksandra Szczurowska. Cytując słowa Wisławy Szymborskiej: „Nic dwa razy się nie zdarza i nie zdarzy z tej przyczyny...", oddała głos uczniom, którzy pod kierunkiem p. Anny Policińskiej, p. Renaty Kornatowskiej oraz p. Joanny Tuchowskiej-Szpalerskiej zaprezentowali przygotowaną część artystyczną. Całości towarzyszył akompaniament p. Sławomira Skowyrskiego. Uroczysta scenografia była dziełem p. Sylwii Narowskiej, p. Eweliny Dudzińskiej oraz p. Pauliny Pierścieniak.

Wśród osób obecnych na obchodach znaleźli się m.in. burmistrz Zakroczymia p. Artur Ciecierski, starosta nowodworski p. Magdalena Biernacka oraz dyrektor Szkoły Podstawowej im. Fryderyka Chopina w Wojszczycach p. Karol Biernacki. Przedstawiciele władz i zaproszonych instytucji złożyli serdeczne gratulacje oraz przekazali dary na rzecz szkoły – przedmioty, które będą wykorzystywane w codziennej nauce i zabawie.

Po przemówieniach nadszedł czas na kulminacyjny moment – uroczyste pokrojenie jubileuszowego tortu przez byłych dyrektorów szkoły: p. Alinę Kompielewską, p. Marię Kijewską, p. Ewę Ciecierską oraz p. Karola Biernackiego.

Wydarzeniu towarzyszyła wzruszająca atmosfera, pełna wspomnień, wdzięczności i radości. Zgromadzeni podkreślali, że jubileusz był nie tylko chwilą świętowania, ale również przypomnieniem o znaczeniu szkoły w lokalnej społeczności. Wszyscy, którzy przyczynili się do przygotowania obchodów, otrzymali słowa uznania i podziękowania.

Majówka w Marina-Modlin – rodzinna przygoda nad Narwią

1-V-25r. o godz. 11.00 na przystani Marina-Modlin w Nowym Dworze przy ul. gen. W. Thommee 14 rozpocznie się wielkie świętowanie w duchu zabawy, relaksu i patriotycznego spędzenia wolnego czasu

Organizatorzy – Kajaki Marina-Modlin, Paintball Marina-Modlin i inicjatywa 4 Rzeki – przygotowali bogaty program atrakcji dla całych rodzin.

W programie przewidziano rejsy łodziami i kajakami po Narwi, efektowne pokazy Straży Pożarnej oraz pokaz umiejętności żołnierzy z 2 Mazowieckiego Pułku Saperów. Dla miłośników muzyki zagrają zespoły Breath of Moose oraz My River. Będzie także czas na wspólne ognisko, grillowanie kiełbasek, degustację zupy rybnej „fusiorek", a także słodkie przekąski – popcorn, watę cukrową i lody.

Najmłodszych uczestników z pewnością ucieszą dmuchańce, tor paintballowo-nerfowy, przejażdżki na quadach oraz liczne animacje. Czas spędzony na świeżym powietrzu, nad brzegiem rzeki, w otoczeniu przyrody i historycznych zabytków Modlina to doskonała propozycja na początek majowego weekendu.

Wydarzenie odbędzie się przy wsparciu partnerów, wśród których znaleźli się m.in. Stowarzyszenie Enjoy Legion, WOPR, 2 Pułk Saperów, Szlakiem Wisły, harcerze oraz media lokalne. Organizatorzy zapraszają mieszkańców powiatu nowodworskiego i okolic do wspólnego świętowania – z rodziną, sąsiadami i przyjaciółmi.

Z Kleksa do Konga

Niezwykła podróż uczniów Vb

9-IV-25r. uczniowie klasy Vb Zespołu Szkolno-Przedszkolnego nr 4 w Nowym Dworze Mazowieckim wzięli udział w wyjątkowej wycieczce, która połączyła magię kina z siłą teatru oraz emocjonalną edukację.

Dla uczestników była to nie tylko podróż pełna niezapomnianych wrażeń, lecz także cenna lekcja wrażliwości i pracy zespołowej.

Pierwszym etapem wyjazdu była immersyjna wystawa „Kleks. Magia Kina", inspirowana światem filmu „Akademia Pana Kleksa" w reżyserii M. Kawulskiego. Uczniowie mogli nie tylko przenieść się do wnętrz Akademii, ale także poznać techniki tworzenia filmu, zasiąść w wykładowej sali, wziąć udział w lekcji i spotkać szpaka Mateusza. Stworzyli też własny scenariusz filmowy, a zwiedzając kolejne przestrzenie – Magiczny Las, bajkę o Dziewczynce z Zapałkami, sypialnię uczniów Akademii czy Wilczą Jaskinię – mogli zanurzyć się w baśniowy świat pełen niespodzianek. Lodowa Kraina okazała się miejscem sprawdzianu dla ich wyobraźni i umiejętności współdziałania.

Drugim punktem wyjazdu był spektakl „Kongo" wystawiany w Teatrze Capitol. Multimedialny musical, który poruszał tematykę relacji międzyludzkich, rywalizacji, lęków, presji rówieśniczej, a także pierwszych uczuć i spełniania marzeń, wzbudził żywe emocje wśród młodych widzów. Uczniowie z zaangażowaniem śledzili losy bohaterów, a przesłanie spektaklu podkreślające wartość współpracy i wzajemnego zrozumienia, długo pozostanie w ich pamięci.Wycieczka nie doszłaby do skutku bez zaangażowania opiekunek – p. Katarzyny Prusinowskiej i p. Barbary Lubelskiej – oraz pomocy Rodziców, którym społeczność szkolna składa serdeczne podziękowania.

Zdjęcia – K. Prusinowska, A. Bziuk-Żeleźnicka

eprasa.pl dda8aa9d22

WSPOMNIENIE

NIEDZIELA PALOWA. Byliśmy

Jedyną radosną uroczystością czasu wielkopostnego jest niedziela poprzedzająca Wielki Tydzień, kiedy wspominamy radosne uwielbienie Chrystusa przez ludność Jerozolimy, uroczyście witającą Go, kiedy wjeżdżał do miasta, na kilka dni przed swoją śmiercią

Wspominamy ten triumf Jezusa, Króla i Pana w czasie mszy świętych, poświęcenia palm, które są pamiątką tego wydarzenia oraz procesją z tymi palmami.

W ten sposób składamy hołd Jezusowi jako poddani w Jego duchowym królestwie. Ten rytuał jest niezmienny. Kościół pw. Św. Apostołów Piotra i Pawła na Osiedlu Młodych w czasie wszystkich mszy św.(13 kwietnia br.) wypełniony był po brzegi i morzem palm, kołyszących się w dłoniach wiernych, dzieci i młodzieży. To jedyna niedziela bez kazań kapłanów, zastąpiona czytaniem ewangelicznego opisu Drogi krzyżowej Chrystusa w Jerozolimie i Jego śmierci na Golgocie.

Po zakończeniu Mszy św. z godziny 11-tej, ks. proboszcz Dariusz Bala, w ciepłych promieniach wiosennego słońca poprowadził procesję z poświęconymi palmami wokół świątyni.

B. Malewska

Pójdę za Tobą drogą krzyżową

Droga krzyżowa w parafii pw. Św. Apostołów Piotra i Pawła w Nowym Dworze Maz. Osiedle Młodych, rozpoczęła się w dniu 11 kwietnia w godzinach przedwieczornych, a trasa jej wiodła ulicami: Wojska Polskiego, Pileckiego, Młodzieżową i St. Wyszyńskiego

Upamiętnia ona Mękę i Śmierć Jezusa Chrystusa, który z krzyżem przechodzi ulicami Jerozolimy z pretorium Piłata na Golgotę. To jedno z najważniejszych nabożeństw w czasie Wielkiego Postu. Drodze krzyżowej przewodził ks. proboszcz Dariusz Bala, który także poprowadził rozważania Męki Pańskiej przy 14 stacjach. Ks. proboszczowi asystowali wikariusze ks. Czarek Szałkowski i ks. Sebastian Lis.

Misterium uliczne w wykonaniu Grupy Teatralnej „Genesis" działające w parafii, nadało temu wydarzeniu szczególnego wymiaru, a wierni, którzy tak licznie uczestniczyli w nim, mogli poczuć się, że niosą krzyż Chrystusa w jedności z innymi, wspólnie przeżywając wydarzenie sprzed wieków, w rozważaniach, rozumieniu cierpienia, w modlitwie oraz śpiewaniu pieśni wielkopostnych, gdzie mottem łączącym je były śpiewane słowa „ Pójdę za Tobą drogą krzyżową i będę kochał tak jak Ty." Przy każdej stacji zmieniały się osoby, które przejmowały na siebie ciężar niesienia krzyża, a wśród nich; matki, ojcowie, młodzież, chorzy, przedstawiciele wspólnot religijnych i inni. Do kościoła krzyż wnieśli kapłani. Przy ostatniej stacji „ Zmartwychwstania" wierni otrzymali błogosławieństwo i na zakończenie nabożeństwa wszyscy zaśpiewali pieśń pt. „Z dawna Polski tyś królowo, Maryjo".

Ks. proboszcz Dariusz Bala serdecznie podziękował wiernym za liczny udział, osobom które przyczyniły się do zorganizowania i przedstawienia Misterium Męki Pańskiej, służbom; kościelnej, policji , straży miejskiej i pożarnej, dbającym o bezpieczeństwo na trasie.

Całej uroczystości towarzyszyła dobra kwietniowa pogoda.

B. Malewska

WIEDZA W CENIE

Laureaci Gminnego Konkursu Wiedzy nagrodzeni

15-IV-25r. podczas XVI sesji Rady Gminy Czosnów uroczyście uhonorowano uczniów, którzy osiągnęli najlepsze wyniki w tegorocznej edycji Gminnego Konkursu Wiedzy

Uroczystość odbyła się z udziałem wójt p. Anny Maliszewskiej, przewodniczącej Rady Gminy Czosnów p. Katarzyny Kwaśniewskiej, wiceprzewodniczących p. Agnieszki Kowalewskiej i p. Artura Abramczyka, przewodniczącego Komisji Oświatowej p. Emila Wróblewskiego oraz kierownik Wydziału Oświaty p. Małgorzaty Orlikowskiej.

Podczas sesji wyróżniono łącznie 19 uczniów klas ósmych ze szkół podstawowych z terenu gminy, którzy wykazali się najwyższą wiedzą w trzech dziedzinach: języku polskim, matematyce oraz języku angielskim. Laureatom wręczono dyplomy i nagrody rzeczowe, a ich rodzice otrzymali listy gratulacyjne.

W kategorii języka polskiego nagrodzeni zostali: Julia Babraj (SP Małocice), Oliwia Kaczyńska (SP Cząstków Mazowiecki) oraz Marta Kwaśnik (SP Kazuń Polski).

W matematyce najwyższe noty uzyskały: Klaudia Kijas (SP Sowia Wola) oraz Joanna Olszewska (ZSP Kaliszki). Drugie miejsca zajęły Matylda Chamernik (SP Małocice) i ponownie Oliwia Kaczyńska (SP Cząstków Mazowiecki), zaś trzecie Jan Szpakowski (SP Sowia Wola).

Język angielski przyniósł liczne wyróżnienia. Pierwsze miejsca zdobyli: Julia Babraj, Ksawery Koziński (oboje z SP Małocice) oraz Joanna Olszewska (ZSP Kaliszki). Drugie miejsca przypadły Milanowi Banaszkowi (ZSP Kaliszki), Oliwii Kaczyńskiej (SP Cząstków Maz.), Piotrowi Lipcowi (SP Małocice) i Franciszkowi Michalskiemu (SP Kazuń Polski). Trzecie miejsca zajęli: Klaudia Kijas (SP Sowia Wola), Mikołaj Królak i Agata Wojcieska (oboje z SP Małocice) oraz Andrzej Wiśniewski (SP Kazuń Nowy).

Włodarze gminy złożyli gratulacje laureatom i ich rodzicom, podkreślając zaangażowanie i wytrwałość młodzieży. Szczególne podziękowania skierowano także do nauczycieli za trud dydaktyczny i codzienną pracę wychowawczą.

Wszystkim uczniom klas ósmych życzono powodzenia na nadchodzących egzaminach majowych.

Wielkanoc przy wspólnym stole żołnierzy i samorządowców

W przedświąteczny czas, 2. Mazowiecki Pułk Saperów w Nowym Dworze Mazowieckim zaprosił żołnierzy, oficerów i przedstawicieli lokalnych wspólnot do udziału w spotkaniu wielkanocnym

Gospodarzem wydarzenia był dowódca jednostki, płk Mariusz Łuszczyński. Przy wspólnym stole zasiedli także przedstawiciele samorządów oraz zaprzyjaźnionych służb mundurowych i organizacji społecznych.

W gronie gości obecna była p. Magdalena Biernacka, starosta nowodworski, p. Sebastian Sosiński, burmistrz Nowego Dworu Mazowieckiego, a także delegaci Związku Oficerów Rezerwy Rzeczypospolitej Polskiej – płk rez. Janusz Zajączkowski i Piotr Korycki – reprezentujący organizację na zaproszenie dowództwa pułku.

Wielkanocne pokarmy pobłogosławił kapelan jednostki, ks. por. Piotr Sokołowski, który na co dzień posługuje w legionowskiej parafii pod wezwaniem św. Józefa Oblubieńca Najświętszej Maryi Panny. Uroczystość miała charakter wspólnotowy, duchowy i patriotyczny, wpisując się w chrześcijańską i wojskową tradycję przeżywania Świąt Zmartwychwstania Pańskiego.

Spotkanie, pełne serdeczności i modlitwy, umocniło więzi między służbą wojskową a społecznością lokalną, przypominając o wartościach, które od wieków stanowią fundament życia narodowego.

eprasa.pl dda8aa9d22

KTS Nowy Dwór w barażach o Ekstraklasę!

Bezapelacyjny sukces żeńskiej drużyny KTS Nowy Dwór Mazowiecki, która zakończyła sezon zasadniczy w 1. lidze efektownym zwycięstwem 7:3 nad Agro-Sieć LUKS Chełmno i tym samym zapewniła sobie awans do baraży o Ekstraklasę Kobiet

Mecz, rozegrany w Chełmnie, był popisem skuteczności i determinacji nowodworskich zawodniczek.

Najwięcej punktów zdobyła Maja Miklaszewska (2,5), nie zawiodła również Katarzyna Ślifirczyk (2 pkt), swój wkład w zwycięstwo miały też Marija Mikalauskyte (1,5 pkt) i Zuzanna Pawelec (1 pkt). To kolejny krok ku najwyższej klasie rozgrywkowej i powód do dumy dla całego środowiska sportowego w Nowym Dworze.

Znacznie mniej powodów do radości mają natomiast zespoły męskie. W spotkaniu 4. ligi grupy A, KTS III Nowy Dwór Mazowiecki przegrał w Bulkowie ze Zjednoczonymi 4:8. Choć mecz rozpoczął się obiecująco i po pierwszej serii singli był remis 2:2, to po deblach rywale przejęli inicjatywę i utrzymali przewagę do końca. Najlepiej punktował Jakub Konieczny (3 pkt), jedno oczko dorzucił Hubert Żółkiewski.

Jeszcze trudniejszy wyjazd miała drużyna KTS IV, która zmierzyła się z UKS Sanniki. Spotkanie zakończyło się porażką 2:8, a jedyne punkty dla Nowego Dworu wywalczył Jacek Skwarczyński.

NOWODWORSCY PIĘŚCIARZE W KADRZE

Talent, praca, nadzieja

Klub Bokserski Nowy Dwór znów ma powody do dumy. Natalia Niewiadomska, młoda zawodniczka klubu, po raz kolejny została zaproszona na obóz kadry narodowej, gdzie trenować będzie z czołowymi reprezentantkami Polski

To nie tylko wyróżnienie, ale też potwierdzenie jej wyjątkowych umiejętności, wytrwałości i ciężkiej pracy na sali treningowej.

Tymczasem dwóch kolejnych zawodników – Ksawier Stępniewski oraz Kajetan Schabowicz – przebywa na zgrupowaniu kadry województwa mazowieckiego, gdzie przygotowują się do wielkiego sportowego wyzwania. Już w nadchodzącym tygodniu wezmą udział w Ogólnopolskiej Olimpiadzie Młodzieży w Sokółce – imprezie będącej jednym z najważniejszych wydarzeń dla młodych sportowców w Polsce.

Zarząd, trenerzy i sympatycy Klubu Bokserskiego Nowy Dwór wyrażają nie tylko gratulacje, ale i nadzieję, że wysiłek, jaki zawodnicy wkładają w trening, zaowocuje sukcesami – zarówno sportowymi, jak i osobistymi. To również dowód, że lokalny sport, dzięki zaangażowaniu i pasji, potrafi wychowywać zawodników na najwyższym poziomie.

Nowodworskie zdrowe kilometry

26-IV-25r. na stadionie miejskim przy ul. Sportowej 66 w Nowym Dworze Mazowieckim odbędzie się wydarzenie „Zdrowo i biegowo" – święto ruchu, profilaktyki i wspólnego działania na rzecz zdrowia oraz potrzebujących

Organizatorzy z inicjatywy „Rozbiegamy Nowy Dwór" zapraszają wszystkich mieszkańców – zarówno dorosłych, jak i dzieci – do udziału w tym bezpłatnym wydarzeniu.

W programie przewidziano m.in. Test Coopera, biegi dla najmłodszych, bezpłatne badania profilaktyczne (pomiar ciśnienia, glukozy, składu ciała i spirometria), a także akcję edukacyjną dotyczącą profilaktyki nowotworowej, naukę samobadania piersi i jąder oraz wykłady dietetyczne.

Co więcej, każda przebiegnięta setka metrów zostanie przeliczona na realną pomoc – organizatorzy przekażą 1 zł za każde 100 metrów na cel charytatywny.

Udział w wydarzeniu jest całkowicie bezpłatny, a zapisy już trwają. Rejestracji można dokonać poprzez stronę Chronotex:

Test Coopera – zapisy

Biegi dzieci i młodzieży – zapisy

Patronat nad wydarzeniem objęli: p. Magdalena Biernacka, starosta Nowodworski oraz burmistrz Miasta Nowy Dwór Mazowiecki, p. Sebastian Sosiński.

To nie tylko okazja do biegania, ale i do zatroszczenia się o zdrowie – swoje i innych. Nowy Dwór znów pokazuje, że potrafi się jednoczyć w imię dobra wspólnego.

RUSZYŁY ZAPISY DO TURNIEJU 2025

Z Orlika na Stadion

Turniej „Z Orlika na Stadion" powraca – i to z jeszcze większym rozmachem. Po znakomitym debiucie w roku 2024, gdy udział w rozgrywkach wzięło niemal 43 000 młodych zawodników z całej Polski, nadszedł czas na kolejną edycję

14-IV-25r. ruszył pierwszy etap rejestracji – tym razem dla organizatorów turniejów lokalnych, którzy mogą zgłaszać chęć udziału w projekcie aż do 16 maja.

Szkoły, kluby sportowe, animatorzy i trenerzy lokalni mają unikalną okazję, by stać się częścią ogólnopolskiej inicjatywy społecznej promującej sport, zasady fair-play i zdrową rywalizację. Co więcej, najlepsi organizatorzy otrzymają nie tylko satysfakcję, lecz także nagrody rzeczowe – wśród nich sprzęt elektroniczny o wartości 3 000 zł i bilety na mecz reprezentacji Polski.

W tegorocznej edycji rywalizacja toczyć się będzie w trzech kategoriach wiekowych: U-13, U-14 oraz U-15, zarówno dla dziewcząt, jak i chłopców. Zmianą istotną względem poprzedniego roku jest możliwość udziału dzieci trenujących w klubach, akademiach i szkółkach piłkarskich – w ramach specjalnej ścieżki Junior Pro.

Rejestracja przebiegać będzie dwuetapowo: od połowy kwietnia do połowy maja trwać będzie nabór organizatorów, natomiast trenerzy i trenerki drużyn rozpoczną zgłoszenia swoich zespołów w drugiej połowie maja. Wymogiem dla organizatorów jest zapewnienie odpowiedniego obiektu sportowego oraz zebranie przynajmniej pięciu drużyn z danej kategorii.

Turniej rozgrywany będzie najpierw na poziomie lokalnym, następnie przejdzie do etapów regionalnych i wojewódzkich. Wielki Finał, z udziałem 96 najlepszych drużyn, odbędzie się 15 listopada na stadionie PGE Narodowym – dzień po meczu Polska-Holandia w ramach eliminacji do Mistrzostw Świata 2026.

Zeszłoroczna edycja okazała się ogromnym sukcesem: zgłoszono ponad 5 500 drużyn, rozegrano blisko 10 000 meczów, a ponad 4 300 trenerów zgłosiło swoich zawodników. W wydarzenie zaangażowało się przeszło tysiąc organizatorów lokalnych turniejów. Wszystko to odbywało się głównie na obiektach z programu „Moje Boisko Orlik 2012".

ODC. XXXI - premiera

Czarci róg

Tak mistrz prawił do mnie w przerwie między morderczymi ćwiczeniami, którymi mnie obarczał.

- Uważaj! Parowanie ciosu i wyłapanie na czarci róg... Unik w dół i pchnięcie- nauczał mnie

Benedykt - Jeszcze raz! Szybciej ześlizguj się po ostrzu! Jeszcze raz! I jeszcze-!...O! To je dobre!

Ojciec mój, wraz z całą swoją drużyną wyjechał do Krakowa i jak zapowiadał, stamtąd prosto do naszego grodziska nad Bzurą. Dość miał przygód, dość spraw niezmiernej wagi i rozgrywek o Koronę Polską. Wiosna była. Czas zasiać zboże i wyprowadzić krowy na łąkę... Domyślałem się też, że rycerz Mszczuj chciał wycofać się z tej całej sprawy i ukryć przed swym druhem, Bartoszem z Odolanowa swój udział w awanturze o Koronę Polską... Żałował, że musiał mnie zostawić na dworze w Budzie, ale z drugiej strony, rad był, że oto jego syn uczy się na rycerza w tak zacnym miejscu i pod okiem tak zacnego mistrza sztuki walki! Czełubej bardzo żałował rozstania ze mną.

Chciał bardzo ze mną zostać, aby w razie czego mnie chronić. Lecz rycerz Benedykt Batory wytłumaczył mu, że Węgrzy bardzo niemiło wspominają Tatarów i że w związku z tym, może go coś złego tu spotkać. Wszak

całe miasto Buda i królewski zamek zostały przez Tatarów doszczętnie zniszczone, a to, co teraz widzimy, to miasto i zamek, zbudowane całkiem od nowa! Od podstaw!

Miałem pozostać na węgierskim dworze do Dnia Wszystkich Świętych, kiedy to orszak z Krakowa miał przyjechać do Budy po Królewnę Jadwigę. Miałem w tym orszaku, jako jej rycerz, poprowadzić ją, na jej koniu na Wawel! Na razie miałem wychowywać się na rycerza na dworze Królowej... No właśnie, której Królowej? Królowej Elżbiety, czy też Królowej Marii? Która z nich jest ważniejsza?

Zygmunt Luksemburski wyjechał ze swoimi niemieckimi rycerzami do Pragi, aby szukać poparcia u swojego brata- Wacława, Króla Czechów... Ojciec tak szybko opuścił Budę, aby przypadkiem nie wjechać do Polski razem z nim!... Odprawiono też zaraz do Wiednia młodego księcia Wilhelma, narzeczonego, czy też „Małżonka in futuro" Jadwigi. Widać, że Królowa Wdowa nie przepadała za niemieckimi narzeczonymi swoich córek i chciała jak najbardziej odwlec ich zaślubiny!

Co dzień od rana, gdy tylko kury zapieją, ćwiczyłem pod okiem mego Mistrza Benedykta Batory. Potem musiałem stawiać się przy śniadaniu dwu młodych córek zmarłego Króla Ludwika. Służyć im do stołu. Zabawiać rozmową Królową Marię i uczyć polskiej mowy małą Jadwiżkę. Przy tej okazji szybko uczyłem się języka węgierskiego... Potem, koło południa obie panny szły do swoich nauk, a ja wracałem na Północny Dziedziniec, aby dalej ćwiczyć się w walce swoim Czarcim Rogiem!

Ćwiczenia były bardzo ciężkie, ale po jakimś czasie zaczęły mi wychodzić coraz lepiej. Corazwiększe ciężary udawało mi się przenosić przez dziedziniec i to coraz szybciej. Co raz zwinniej unikałem ciosów. Coraz lepiej zadawałem ciosy i pchnięcia. Z coraz większym zainteresowaniem patrzyli na mnie młodzi węgierscy rycerze, ćwiczący swój kunszt obok na tym samym dziedzińcu.

Krzysztof Wojewódzki

eprasa.pl dda8aa9d22