ISSN 1642-8129
INDEKS 368261

super tydzień chełmski

Nr 41 (1191)

PIĄTEK – CZWARTEK • 4 - 10 października 2024 r. • Cena 4,80 zł (w tym 5% VAT)

20

WOŁOS CZWARTA NA ŚWIECIE!

3

NA POMOC RUSZYLI POLICJANCI Z SAWINA

MYŚLIWEGO ZAATAKOWAŁ RÓJ SZERSZENI

JEDEN JUŻ SKAZANY, DRUGI JESZCZE POSZUKIWANY

NAPADLI NA STACJĘ PALIW

fot. Freepik

5

WYPADEK PODCZAS BUDOWY SZOSY

PRZYGNIECIONY PRZEZ WALEC DROGOWY

2

JEDYNA TAKA KARETKA KONTENEROWA W WOJEWÓDZTWIE

NOWOCZESNY AMBULANS DLA RATOWNIKÓW

6

BUDOMEL Sp. z o.o.

PŁYTY STROPOWE
BETON TOWAROWY Z POMPĄ
NADPROŻA DO 360 cm

Chełm. ul. Jagiellońska 64
tel. 82 563 24 66, 887 338 886
info@budomel.pl
www.budomel.pl
7257

Beta-Prim DOSTAWY GAZU
Zamów GAZ
82 565 42 43
82 565 02 11
80 zł*
*dostawa do domu GRATIS
UWAGA! CO 6 BUTLA 50% TANIEJ
www.betaprim.pl
CZYNNE CODZIENNIE!

AGRO RADEK
www.agroradek.eu
Kompleksowe zaopatrzenie
UPRAWY DYNI
• NASIONA • MASZYNY
• SKUP • SPRZEDAŻ
667 306 679
798 323 525
8168

105 1998 Pizzeria Stopiątka
572 611 105
UL. LUBELSKA 39
CHEŁM
ZAMÓW ONLINE: 105.pl
8123

eprasa.pl dedc4b0e60

Masz problem? Zadzwoń!
tel. 82 565 27 05, 565 44 30 POMOŻEMY!

GMINA RUDNIK Pożar zniszczył wszystko! Rodzina prosi o pomoc

Spłonęła suszarnia i magazyn chmielu

Do poważnego pożaru doszło w środę (1 października) w gminie Rudnik. Płonęła suszarnia i magazyn chmielu. Straty są ogromne. Rodzina zorganizowała zbiórkę pieniędzy, aby odbudować swój życiowy dorobek.

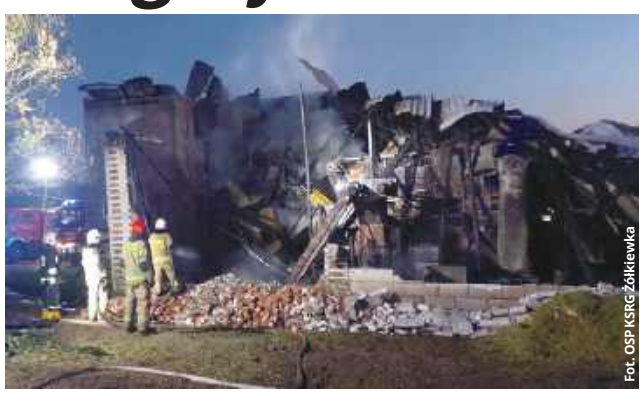
Fot. OSP KSRG Żółkiewka

Sygnał o pożarze krasnostawscy strażacy dostali po godzinie 15. Akcja trwała kilka godzin. Oprócz zawodowych strażaków brały w niej udział jednostki OSP z Żółkiewki, Rudnika, Gorzkowa i Płonki.

Pożar strawił suszarnię i przylegający do niej magazyn. Straty są szacowane, ale wszystko wskazuje na to, że są bardzo duże. Ustalana jest przyczyna pożaru.

Jak poinformowali nas strażacy, akcja pożarnicza trwała kilka godzin. Oprócz zawodowych ratowników brały w niej udział jednostki OSP z Żółkiewki, Rudnika, Gorzkowa i Płonki.

„Straciliśmy wszystko w wyniku tragicznego pożaru. W jednej chwili ogień pochłonął nie tylko budynek gospodarczy wraz ze specjalistycznymi maszynami do zbiórki chmielu, tegorocznymi zbiorami, ale także wszystkie lata naszej ciężkiej pracy i poświęceń (...) - pisze zdruzgotana rodzina.

Ogień strawił także tegoroczne zbiory i wszystko to, na co poszkodowani pracowali przez lata.

„Strata jest niewyobrażalna, zarówno emocjonalnie, jak i finansowo. Dlatego zwracamy się do Was z prośbą o wsparcie – każdy grosz ma ogromne znaczenie. Każda, nawet najmniejsza pomoc, pozwoli Nam stanąć na nogi i zacząć na nowo. Nigdy nie myśleliśmy, że będziemy w takiej sytuacji. Pieniądze ze zbiórki zostaną przekazane na budowę nowego budynku gospodarczego oraz na zakup specjalistycznych sprzętów. Dziękuję za każdą formę wsparcia – finansową, a także słowa otuchy" - piszą poszkodowani.

Pieniądze można wpłacać na platformie Pomagam.pl, wpisując: Pomoc w odbudowie.

Pamiętajmy, dobro wraca!

AK

Przygnieciony przez walec drogowy

Na placu budowy drogi w miejscowości Płonka doszło do wypadku. Pracownik budowlany został potrącony przez walec drogowy.

Do zdarzenia doszło w środę (2 października) około godziny 10.30. Na miejsce natychmiast wysłano Zespół Ratownictwa Medycznego stacjonujący w Żółkiewce. Ratownicy udzielili poszkodowanemu 47-latkowi pierwszej pomocy. Mężczyzna miał poważny uraz kończyny dolnej.

Ze względu na ciężki stan poszkodowanego, wezwano też Lotnicze Pogotowie Ratunkowe. Helikopter zabrał mężczyznę do szpitala.

- Na miejscu byli policjanci z Posterunku Policji w Żółkiewce oraz patrol ruchu drogowego. Z ich wstępnych ustaleń wynika, że 47-letni pracownik firmy prowadzącej roboty drogowe został potrącony przez 46-letniego operatora walca drogowego, który cofając, docisnął mężczyznę do innej maszyny – mówi sierżant sztabowa **Anna Chuszcza**, rzeczniczka prasowa Komendy Powiatowej Policji w Krasnymstawie.

Na miejscu zdarzenia pracowała grupa dochodzeniowo-śledcza. Jak ustalili policjanci zarówno poszkodowany, jak i operator walca drogowego byli trzeźwi. Teraz policjanci będą wyjaśniać wszelkie okoliczności i przyczyny tego zdarzenia.

AW

Szpiegowali dla Rosji. Działali też w Chełmie

REGION Brali pieniądze od Rosjan. W zamian przekazywali informacje dotyczące infrastruktury we wschodniej Polsce. 16 rosyjskich szpiegów zostało oskarżonych w listopadzie ub.r. Większość od razu poddała się karze. Kilka dni temu zapadł wyrok w sprawie Ukraińca i Białorusina, których sprawy sąd postanowił wyłączyć do odrębnego postępowania.

fot. gov.pl

Wyrok zapadł w czwartek (26 września) i nie jest jeszcze prawomocny. Ukraińca sąd skazał na sześć lat więzienia i 15 tys. zł grzywny. Mężczyzna odpowiadał za działalność w zorganizowanej grupie mającej na celu popełnianie przestępstw przeciwko Rzeczypospolitej Polskiej, szpiegostwo na rzecz Federacji Rosyjskiej i posiadanie marihuany.

Białorusin usłyszał wyrok za udział w tej samej grupie i szpiegostwo. Dostał dwa lata i 10 miesięcy więzienia oraz 10 tys. zł grzywny.

Mają także zapłacić po 5 tys. zł na rzecz Funduszu Pomocy Pokrzywdzonym. W przypadku Rosjanina sąd ogłosił też przepadek 20,5 tys. zł korzyści majątkowej, natomiast Białorusina - 8,2 tys. zł.

Ich zadaniem było – jak ustalili śledczy - montowanie urządzeń rejestrujących obraz przy transgranicznych magistralach kolejowych, którymi transportowana jest pomoc militarna i humanitarna dla Ukrainy.

O najgłośniejszym zatrzymaniu w tej sprawie poinformowano w czerwcu ub.r. Agencja Bezpieczeństwa Wewnętrznego (ABW) zajęła się Rosjaninem, który grał w jednym z polskich klubów hokejowych. W tej fali zatrzymań był numerem 14. Wcześniej wpadali też Białorusini i Ukraińcy.

„Prokurator Lubelskiego Wydziału Zamiejscowego Departamentu do Spraw Przestępczości Zorganizowanej i Korupcji Prokuratury Krajowej w Lublinie zarzucił oskarżonym udział w zorganizowanej grupie przestępczej kwalifikowany z art. 258 § 1 kk oraz działanie na rzecz obcego wywiadu przeciwko interesom Rzeczpospolitej Polskiej kwalifikowane z art. 130 § 1 kk" – podała Prokuratura Krajowa.

Śledczy ustalili, że grupa zaczęła działać w styczniu ub. roku. Operowała we wschodniej Polsce – w Białej Podlaskiej, Chełmie, Medyce, Przemyślu, Rzeszowie oraz w Warszawie. Lista miast jest dłuższa.

„Oskarżeni przeprowadzali czynności polegające m.in. na rozpoznawaniu infrastruktury krytycznej w tym obiektów militarnych i portów morskich. Na bieżąco informowali zleceniodawców o wynikach prowadzonego rozpoznania, za które otrzymywali wynagrodzenie" – informowała prokuratura i uzupełniała, że wszyscy to obcokrajowcy zza wschodniej granicy.

Ich zadaniem było nie tylko zbieranie informacji – jak np. obserwowanie przejazdów pociągów z transportami wojskowymi – ale mieli także prowadzić działania propagandowe.

News 4Media, apm

REGION Będą trzy węzły: Piaski Południe, Fajsławice oraz Łopiennik

Powstanie kolejny odcinek ekspresówki

W piątek (27 września) podpisano umowę, która dotyczy kolejnego odcinka drogi ekspresowej S17. Projektowaniem i budową ponad 16 km trasy od węzła Piaski Wschód do Łopiennika zajmie się konsorcjum firm Aldesa Construcciones Polska (lider) oraz Aldesa Construcciones. Wartość zadania to niespełna 810 mln zł, a o końcowym wyborze wykonawcy zadecydowały rozstrzygnięcia Krajowej Izby Odwoławczej.

Jak informuje Generalna Dyrekcja Dróg Krajowych i Autostrad, odcinek drogi ekspresowej przebiegać będzie nowym śladem, wzdłuż obecnej drogi krajowej nr 17. Rozpocznie się na węźle Piaski Wschód (połączenie z drogą ekspresową S12), który zostanie rozbudowany, a zakończy w okolicach Łopiennika Nadrzecznego. Oprócz trasy głównej powstaną drogi do obsługi ruchu lokalnego, obiekty inżynieryjne w tym dwie estakady nad rzekami Giełczewka oraz Marianka. Będą też trzy kolejne węzły: Piaski Południe, Fajsławice oraz Łopiennik.

Ta droga ma połączyć Warszawę przez Lublin z Krasnymstawem, Zamościem i Tomaszowem Lubelskim. To także międzynarodowa droga E372 prowadząca z Warszawy do Lwowa, łącząca Unię Europejską z Ukrainą.

fot. GDDKiA
FOT. KRZYSZTOF NALEWAJKO/GDDKiA

Droga ekspresowa między Piaskami a Hrebennem jest realizowana w formule projektuj i buduj. Obecnie (poza odcinkiem Piaski Wschód - Łopiennik) na etapie realizacji są jeszcze cztery odcinki S17: Izbica - Zamość Sitaniec, Zamość Wschód - Zamość Południe, Zamość Południe - Tomaszów Lubelski oraz Tomaszów Lubelski - Hrebenne (w sumie ok. 55 km).

- W trakcie przetargu jest odcinek Krasnystaw - Izbica (18,8 km), dla którego zakończyła się obowiązkowa kontrola Prezesa Urzędu Zamówień Publicznych. Po przedstawieniu gwarancji należytego wykonania umowy przez wykonawcę będziemy mogli podpisać umowę – informuje GDDKiA. - Dwa odcinki są na etapie prac przygotowawczych (Łopiennik - Krasnystaw (9 km) oraz Zamość Sitaniec - Zamość Wschód (12 km)), dla których uzyskaliśmy decyzje środowiskowe. Przetargi na realizację tych zadań planujemy ogłosić w przyszłym roku.

W końcowej fazie jest też przetarg na opracowanie dokumentacji projektowej dla blisko 2-kilometrowego odcinka biegnącego nowym śladem od S17 do planowanego terminala granicznego odpraw samochodów ciężarowych Hrebenne/Rawa Ruska, który realizowany będzie przez Lubelski Zarząd Obsługi Przejść Granicznych. Wkrótce ma być podpisana umowa z biurem projektowym. **oprac. APM**

super tydzień chełmski

Stosujemy Kodeks Dobrych Praktyk Wydawców Prasy

Ukazuje się na terenie powiatów: chełmskiego, krasnostawskiego i włodawskiego

Redaguje zespół:
Piotr Pyrkosz (redaktor naczelny / dyrektor do spraw wydawniczych)
Agnieszka Pastuszak–Maksim (z–ca redaktora naczelnego)
Krystyna Szeremeta (korekta), Marcin Petruk, Rafał Czyżyk, Anna Wietrak, Joanna Klimek

Grafika i DTP:
Mateusz Gendek, Wojciech Kopczyński

Sekretariat:
Anna Wyczyńska

Biuro Reklam i Ogłoszeń:
Joanna Derkacz (kierownik), Renata Kasprzak, Karolina Starzyńska, Edyta Kusiak, Krzysztof Kwiatek

Redakcja/Biuro Reklam i Ogłoszeń:
22–100 Chełm, ul. Lubelska 31
tel./fax 82 565 27 05,
e–mail:
redakcja@supertydzien.pl
reklama@supertydzien.pl

Kolportaż:
PressTrans
tel. 604 494 479

Druk:
Polska Press
Drukarnia Białystok

Wydawca: Grupa Wydawnicza SŁOWO Sp. z o.o. 02-672 Warszawa, ul. Domaniewska 17/19/133

Redakcja nie odpowiada za treść reklam i ogłoszeń

eprasa.pl dedc4b0e60

SZUKAJ NAS W SKLEPACH I NA E-PRASIE W KAŻDY PIĄTEK!
BO WEEKEND ZACZYNA SIĘ OD SUPER TYGODNIA...

GMINA SAWIN Na pomoc ruszyli policjanci z Sawina

Myśliwego zaatakował rój szerszeni

86-letni mężczyzna został dotkliwie pogryziony przez szerszenie. Do zdarzenia doszło na ambonie myśliwskiej. Na ratunek ruszyli mundurowi z Sawina, którzy akurat w tym czasie patrolowali teren. Ponieważ czas naglił, policjanci nie czekali na karetę pogotowia. Dzięki temu starszy pan szybko otrzymał fachową pomoc medyczną.

fot. KMP w Chełmie/onkelglocke/Pixabay

W poniedziałek (30 września) po godzinie 17.00 policjanci z posterunku w Sawinie patrolowali podległy im teren.

- W pewnej chwili zwrócili uwagę na mężczyzn wzywających przy samochodzie pomocy. Jak się okazało, jeden z nich, 86-letni myśliwy, został dotkliwie pogryziony przez rój szerszeni. Do ataku doszło na ambonie myśliwskiej, na której wcześniej przebywał. Na miejsce zostało wezwane pogotowie – mówi nadkomisarz **Ewa Czyż**, rzeczniczka prasowa Komendy Miejskiej Policji w Chełmie.

Ponieważ czas naglił, a mężczyzna miał już widoczne objawy licznych ukąszeń, policjanci zdecydowali nie czekać na karetkę pogotowia. Będąc w kontakcie z dyspozytorem, ruszyli w kierunku, z którego miała nadjechać pomoc medyczna. Po przejechaniu kilku kilometrów, na trasie przekazali poszkodowanego mężczyznę załodze karetki, która się nim zaopiekowała. Dzięki temu starszy pan szybciej otrzymał fachową pomoc.

- Jak widać, nasza codzienna służba jest nieprzewidywalna. Nie wiemy, z jaką sytuacją danego dnia przyjdzie nam się zmierzyć. Gratulujemy naszym kolegom wzorowej postawy w myśl hasła „Pomagamy i chronimy" – dodaje Czyż.

(apm)

GMINA ŻÓŁKIEWKA Podejrzani o pobicie zatrzymani. Grozi im do 8 lat więzienia

Kara za niespłacony dług?

Policjanci z krasnostawskiej komendy zatrzymali trzech mężczyzn podejrzewanych o pobicie dwóch mieszkańców gminy Żółkiewka oraz naruszenie miru domowego. Podczas zdarzenia jeden z poszkodowanych doznał poważnych obrażeń. 20-latek, 23-latek i 26-latek usłyszeli już zarzuty.

fot. KPP w Krasnymstawie

Do zdarzenia doszło w sobotę (28 września) wieczorem.

- Dyżurny krasnostawskiej komendy otrzymał zgłoszenie, że do jednego z domów w gminie Żółkiewka wtargnęli mężczyźni, którzy pobili jego i jego syna, a następnie zbiegli – informuje sierżant sztabowa **Anna Chuszcza**, rzeczniczka prasowa Komendy Powiatowej Policji w Krasnymstawie.

Mundurowi ustalili na miejscu, że poszkodowani to 72-latek oraz jego 29-letni syn.

- Z relacji mężczyzn wynikało, że napastnicy to trzej mężczyźni. Dwóch z nich było znanych 29-latkowi. Napastnicy mieli zaatakować młodszego mężczyznę na ulicy, w drodze do domu. Następnie razem udali się do jego domu, gdzie nadal bili 29-latka, a także jego 72-letniego ojca, który stanął w obronie syna. W wyniku zdarzenia 29-latek oraz 72-latek doznali obrażeń ciała – dodaje policjantka.

Wszystko wskazuje na to, że motywem zajścia były rozliczenia finansowe. Jak informuje policja, jeden ze sprawców był winny 29-latkowi pieniądze za wykonaną usługę, jednak nie chciał zapłacić umówionej kwoty.

Napastnicy zostali zatrzymani przez policjantów już następnego dnia. To 20-latek z gminy Nielisz oraz 23-latek i 26-latek z gminy Żółkiewka.

- Wszyscy trzej usłyszeli już zarzuty pobicia oraz naruszenia miru domowego. O ich dalszym losie zdecyduje sąd. Grozi im kara pozbawienia wolności nawet do 8 lat – mówi Chuszcza.

(apm)

GMINA SAWIN Miłość, którą zrozumie niewielu...

To audi jest jak wino. Im starsze, tym lepsze

Na przełomie lat 80. i 90. ubiegłego wieku, czyli wówczas, kiedy po naszych, polskich drogach poruszały się najczęściej „małe" i „duże" fiaty, polonezy „borewicze", wartburgi i skody, przeciętny Kowalski zaczął marzyć o zachodnim powiewie motoryzacji. Obiektem westchnień stały się mercedesy, bmw i audi. Takie motoryzacyjne marzenie na lokalnym, sawińskim podwórku spełnił przed laty pan Henryk, a teraz jego wymarzona 80-tka trafiła, za pośrednictwem rodziny, do Muzeum „Skarb Narodu" w Modlinie. Mogła skończyć już dawno na złomie, a będzie cieszyła oko przez wiele długich lat.

Jakości, z jaką wykonywano auta przed 34 laty, nie doceni tylko ten, kto nie miał nigdy okazji, aby zasiąść za ich kierownicą. Dzisiaj wnętrza aut sprzed dekad mogą już nieco trącić myszką, ale pewne jest jedno – były to samochody produkowane na lata i setki tysięcy kilometrów. Dosyć proste i tanie w obsłudze i niemal bezawaryjne. Wystarczyło nie zaniedbać podstawowych, serwisowych obowiązków, aby bezpiecznie pokonywać kolejne kilometry. Nie było luksusowo, ale z pewnością nie tak siermiężnie, jak w autach produkowanych w tzw. demoludach.

Zięć nieżyjącego już niestety pana Henryka, **Artur Wołoszkiewicz**, odziedziczył po nim auto, które z kierowcą spędziło 17 lat. Rocznik 1990, dosyć rzadkie, skórzane wnętrze i niemal niezniszczalny silnik – turbodiesel o pojemności 1,6 l.

- Mój teść zmarł w ubiegłym roku i u mnie audi przejechało może 200 km. Moja żona, **Małgorzata**, darzy ten samochód olbrzymim sentymentem, dlatego chcieliśmy go w pewien sposób uratować, ocalić przed degradacją. Jak na swoje lata audi jest w bardzo dobrym stanie, niemniej wymaga już pewnej dozy uwagi i motoryzacyjnego serca – mówi pan Artur.

Jego teść zwykł mawiać, że audi nie wzięło „grama oleju". Był też bardzo zadowolony z poziomu spalania, które w jego opinii kształtowało się na poziomie 4/5 litrów na 100 km. Spory, bo przeszło 70-litrowy zbiornik paliwa pozwalał na bezproblemowe pokonanie, za „jednym zamachem", przeszło 1000 km.

-Ta 80-tka jest też dosyć ciekawa z innych względów. Posiada mianowicie skórzane wnętrze, tapicerkę, która w samochodach z tamtych lat nie występowała zbyt często. A na pewno nie na naszym, polskim rynku. Auto jest też bardzo dobrze zachowane, głównie dzięki podwójnie ocynkowanym blachom, z jakich wykonano całe nadwozie. Jedynym elementem, który wymagał już pilnej interwencji, był lewy, tylny błotnik. Jego stan wskazywał na to, że ktoś już w przeszłości próbował dokonywać napraw, ponieważ na ogół te samochody po prostu nie rdzewiały – zaznacza pan Artur.

Artur Wołoszkiewicz i Robert Brykała rozmawiają na temat dostojnej 80-tki
źródło: Muzeum „Skarb Narodu"

Wnętrze staruszka pokrywa patyna czasu, ale nie jest jeszcze „zmęczone"
źródło: Muzeum „Skarb Narodu"

źródło: Muzeum „Skarb Narodu"

Od pracowników muzeum samochód otrzymał nieco motoryzacyjnej czułości - między innymi klasyczne kołpaki, które znacznie poprawiły jego wygląd

Ponieważ jemu zabrakło zapału, aby zająć się dostojnym „staruszkiem" i spróbować doprowadzić go do idealnego stanu, postanowił skontaktować się z Muzeum „Skarb Narodu" - placówką, która zajmuje się kolekcjonowaniem aut. Głównie tych, które niby przeszły już dawno na emeryturę, ale dzięki którym wciąż jeszcze niejednemu miłośnikowi motoryzacji potrafi zakręcić się łezka w oku. Ponieważ w kolekcji aut z tamtych lat brakowało właśnie dobrze zachowanego audi 80 B3, to ekipa muzeum postanowiła, że wezmą samochód pod swoją opiekę.

- W pewnym momencie stanąłem na przysłowiowym rozdrożu. Mogłem remontować samochód, chociaż nie miałem na to do końca siły ani zapału, ale mogłem też go sprzedać. Szkoda jednak oddawać w obce ręce auto, które w gruncie rzeczy jest niewiele warte, ale które wzbudza tyle dobrych wspomnień. Audi wymagało serca, którego nie mogliśmy mu ofiarować, więc pomyśleliśmy o nowym domu w postaci muzeum. Z działalnością **Roberta Brykały** zetknąłem się za pośrednictwem sieci i pomyślałem, że będzie w stanie stworzyć dla audi odpowiednie warunki – opowiada pan Artur.

Teraz samochód dziadka Henryka będą mogli oglądać w Modlinie jego bliscy, potomkowie. Pracownicy muzeum ocalą część cennej, rodzinnej historii, która mogła skończyć w rękach nieodpowiedzialnego, młodego kierowcy albo po prostu na złomowisku.

- Mój teść to trochę taki inżynier Stefan Karwowski z „40-latka", ponieważ także przesiadł się ze starego, skorodowanego „malucha" z 1977 roku do audi 80 B3. Moja żona i ja cieszymy się z tego, że samochód będzie mógł cieszyć. Nie tylko nas, ale i wszystkich miłośników motoryzacji, którzy odwiedzą placówkę w Modlinie – zaznacza Wołoszkiewicz.

RC

WYWÓZ NIECZYSTOŚCI PŁYNNYCH
Usługi Asenizacyjne
Indywidualna negocjacja cen

tel. 501 131 580
4293

PELLET DRZEWNY
sprzedaż hurtowa i detaliczna
BRYKIET DRZEWNY TORFOWY
Producent:
Graf Pellet, Sielec 136 B tel. 509 311 488
biomass.produkcja@gmail.com www.grafpellet.pl
6777

eprasa.pl dedc4b0e60

CHEŁM Mieszkańcy pytają, prezydent uspokaja

Co z biurowcem i hubem logistycznym?

Mieszkańcy Chełma z niecierpliwością oczekują na realizację dwóch dużych inwestycji zapowiadanych przez Agencję Rozwoju Przemysłu. Chodzi o nowoczesny biurowiec klasy A w miejscu dawnego dworca PKS oraz hub logistyczny przy ulicy Wschodniej.

Na obszarze przeznaczonym pod teren dworca autobusowego powstać mają nowoczesne wiaty przystankowe z panelami fotowoltaicznymi, które mają w części zasilać cały kompleks. Zagospodarowana ma zostać powierzchnia 8600 mkw., z czego 5 tys. ma zostać wynajęte zewnętrznym podmiotom. W założeniu konstrukcja budynku ma być lekka i składać się z 3 kondygnacji naziemnych i jednej podziemnej, na której przewidziano 60 miejsc parkingowych.

Pytanie tylko, czy powstanie?

Wizualizacja nowego dworca PKS w ramach projektu Fabryka

Mieszkańcy często dopytują o wykopaną w miejscu byłego PKS-u dziurę w ziemi...

- Był tutaj plac budowy. Ponad rok temu rozgrzebali robotę i od kilku miesięcy już nikogo nie widać. Ciekawe, czy coś tu w ogóle będzie? - zastanawia się pan **Jurek.**

- Czy ktoś wie coś na temat budowy nowego dworca? - pisze w mediach społecznościowych pani **Kasia.**

Jak na razie wokół tego tematu panuje cisza. Pytaliśmy w Urzędzie Miasta Chełm, lecz nie uzyskaliśmy żadnych informacji. Wysłaliśmy również zapytanie do ARP, lecz odpowiedzi również nie otrzymaliśmy...

Drugą inwestycją jest hub logistyczny przy ul. Wschodniej. Ten temat w ostatnich dniach wywołał sam prezydent **Jakub Banaszek**, który nieco uspokoił mieszkańców.

Wizualizacja hubu logistycznego

„Do Miasta Chełm wpłynął wniosek o wydanie pozwolenia na budowę HUBu Logistycznego Agencji Rozwoju Przemysłu. To początek powstania zapowiadanego Euro - Parku" - napisał prezydent w mediach społecznościowych.

Przypominamy, że w październiku 2019 roku prezydent Chełma **Jakub Banaszek** i ówczesny wiceprezes ARP **Paweł Kolczyński** podpisali list intencyjny w sprawie budowy HUB-u logistycznego. Pod koniec 2019 roku zaś sfinalizowana została sprzedaż 10-hektarowej działki przy ul. Wschodniej. Jest ona położona w przemysłowej strefie, przy linii kolejowej i ma być zagospodarowana pod kątem magazynowania i dystrybucji towarów eksportowanych i importowanych zza wschodniej granicy. Agencja Rozwoju Przemysłu za ten zakup zapłaciła ponad 4 mln zł.

5 października ubiegłego roku odbyło się podpisanie umowy na realizację, w trybie „zaprojektuj i buduj" hali przemysłowo-magazynowej. Dokument podpisał **Tomasz Miśko**, dyrektor tarnobrzeskiego oddziału ARP oraz przedstawiciele firmy Solkan z Rzeszowa.

Całkowita powierzchnia tego obiektu to 5,6 tys. mkw., w tym 480 mkw. zajmie część biurowo-socjalna, hala będzie miała 8 m wysokości. Wielkość zabudowy całej inwestycji o pow. 1 ha - obejmuje halę, place manewrowe oraz parkingi: dla samochodów osobowych - 40 miejsc postojowych, a dla samochodów ciężarowych - 5 stanowisk. **AW**

CHEŁM Hub technologiczny w Chełmie...

Od zapowiedzi do niepewności

Projekt utworzenia w Chełmie filii Centralnego Ośrodka Informatyki, czyli hubu technologicznego, stanął pod dużym znakiem zapytania. Pomimo wcześniejszych zapowiedzi i zaangażowania władz miasta, najnowsze informacje wskazują, że inwestycja ta może nie dojść do skutku.

O budowie w Chełmie hubu technologicznego mówi się od dość dawna. Ma powstać w budynku po banku PKO PB przy ul. gen. Gustawa Orlicz-Dreszera, który udało się chełmskiemu ratuszowi wylicytować. Pod koniec stycznia ubiegłego roku, chełmscy radni przyzwolili na zabezpieczenie w budżecie 550 tys. zł na jego zakup. Był to wkład własny miasta do wniosku o 2,2 mln zł dofinansowania na kupno tej nieruchomości. W kwietniu 2023 roku, podczas II Kongresu Małych i Średnich Miast, który odbył się w Chełmie, oficjalnie zaprezentowano projekt, który w założeniu miał funkcjonować jako filia Centralnego Ośrodka Informatyki. Podczas konferencji prasowej zorganizowanej w Chełmskiej Bibliotece Publicznej zapowiedział to **Janusz Cieszyński**, ówczesny minister cyfryzacji.

– Będzie to ośrodek zamiejscowy Centralnego Ośrodka Informatyki, który zajmie się wypracowywaniem m.in. rozwiązań dla samorządów. Dlaczego jest to takie ważne? Dlatego, że to właśnie w samorządach jest realizowanych wiele kluczowych z perspektywy obywateli usług. Pan premier Mateusz Morawiecki przyznał środki z rezerwy na zakup nieruchomości, która zostanie przeznaczona na tę instytucję, natomiast my, jako Centralny Ośrodek Informatyki, zapewnimy wyposażenie oraz możliwości do tego, by takie cyfrowe usługi były w Chełmie projektowane i wdrażane – mówił Cieszyński.

Prezydent Chełma **Jakub Banaszek** podkreślił wtedy, że umiejscowienie filii Centralnego Ośrodka Informatyki to kontynuacja przywracania małym i średnim miastom funkcji społeczno-gospodarczych oraz wielki zaszczyt dla Chełma. Prezydent dodał też, że utworzenie hubu technologicznego przyczyni się do powstania w mieście kilkudziesięciu miejsc pracy.

– To sygnał, że warto rozwijać małe i średnie miasta. Dla Chełma to oczywiście tak potrzebne nowe miejsca pracy. Chciałem jednocześnie podkreślić, że ta instytucja to nie tylko hub technologiczny i nie tylko filia COI, ale także miejsce dla tych mieszkańców, którzy chcieliby zdalnie pracować w dużych ośrodkach, ale żyć w mniejszych miastach - przyznał Banaszek.

Na modernizację budynku, miasto chciało przeznaczyć 2,5 mln złotych. Jednak w ogłoszonym postępowaniu przetargowym nie zgłosił się żaden wykonawca, dlatego je unieważniono.

Teraz pojawił się kolejny problem...

Posłanka **Anna Dąbrowska -Banaszek** złożyła interpelację do ministra cyfryzacji w sprawie utworzenia w Chełmie filii Centralnego Ośrodka Informatyki.

Posłanka dociekała w niej, na jakim etapie organizacji jest utworzenie filii COI w Chełmie, jakie prace zostały już wykonane w tym kierunku i na kiedy zaplanowane jest otwarcie filii. Dąbrowska-Banaszek zapytała też, czy inwestycja może nie dojść do skutku...

„Czy Ministerstwo Cyfryzacji lub jednostki podległe planują rezygnację z tej inwestycji w Chełmie? Jeżeli tak, to czym motywowana jest taka decyzja?" - dociekała posłanka.

W odpowiedzi wystosowanej przez sekretarza stanu **Dariusza Standerskiego,** czytamy, że:

„Minister Cyfryzacji nie planuje utworzenia filii Centralnego Ośrodka Informatyki (COI) w Chełmie. Pomiędzy COI a Miastem Chełm nigdy nie zostało zawarte żadne porozumienie w tej sprawie, w związku z czym zawarte w interpelacji pytania dotyczące szczegółów tego projektu są bezprzedmiotowe".

Miasto chyba jednak liczyło się ze zmianą wykorzystania hubu technologicznego. Już w dokumentach przetargowych zastrzeżono, że hub technologiczny będzie stanowił „kamień milowy" w sposobie opracowywania i wdrażania cyfrowych rozwiązań w dziedzinach powiązanych z zadaniami realizowanymi przez miasto. Będzie też miejscem współpracy i aktywności na rzecz transformacji cyfrowej i ścisłej kooperacji z mieszkańcami, instytucjami pozarządowymi i rządowymi.

O dalsze plany związane z hubem technologicznym zapytaliśmy w magistracie.

- Miasto ma w planach ogłoszenie przetargu na zagospodarowanie budynku. Cel się nie zmienił - obiekt ma zostać przeznaczony m.in. pod działalność NGO's - odpowiedział nam **Damian Zieliński**, rzecznik Urzędu Miasta Chełm.

Czy finalnie budynek przy ul. Dreszera zmieni się w centrum zatrudniające kilkadziesiąt osób? Do tematu wrócimy. **AW**

Wandal chce uśmiercić lipę. Pomóżmy go znaleźć!

CHEŁM Mieszkańcy są zaniepokojeni bulwersującymi zdarzeniami, które mają miejsce przy ul. 1 Pułku Szwoleżerów. Od dłuższego czasu ktoś celowo niszczy rosnącą tam lipę drobnolistną.

Sprawca, z niewyjaśnionych przyczyn, regularnie wbija w pień drzewa metalowe wkręty, a następnie je wykręca. Te działania prowadzą do poważnych uszkodzeń, które mogą doprowadzić do obumarcia drzewa.

Pracownicy Departamentu Komunalnego Urzędu Miasta

Chełm regularnie monitorują stan lipy, jednak wobec uporczywych aktów wandalizmu są bezradni. Uszkodzenia są na tyle poważne, że przewiercają tkankę przewodzącą drzewa, co utrudnia transport wody i składników odżywczych.

Urzędnicy zwracają się z apelem do mieszkańców o pomoc w schwytaniu sprawcy. Jeśli ktoś widział osobę niszczącą lipę, proszony jest o kontakt z Urzędem Miasta Chełm i przekazanie informacji do departamentowi komunalnemu. Sprawa już została zgłoszona na policję. **AW**

Pożar pustostanu przy ul. Kolejowej

CHEŁM W poniedziałek (30 września), po godzinie 15.00 doszło do pożaru jednego z opuszczonych budynków przy ulicy Kolejowej. Na miejsce zdarzenia natychmiast zostały zadysponowane jednostki ratunkowo-gaśnicze Komendy Miejskiej Państwowej Straży Pożarnej w Chełmie.

Dzięki szybkiej i profesjonalnej akcji strażacy skutecznie opanowali ogień, zapobiegając jego rozprzestrzenieniu się na sąsiednie budynki. Po ugaszeniu pożaru przeprowadzili dokładne przeszukanie obiektu, aby upewnić się, że w środku nie ma osób poszkodowanych. Na szczęście w wyniku zdarzenia nikt nie ucierpiał.

Na miejscu obecni byli również funkcjonariusze Komendy Miejskiej Policji w Chełmie, którzy zabezpieczali teren akcji i kierowali ruchem. Przyczyny wybuchu pożaru są na razie nieznane. **AW**

eprasa.pl dedc4b0e60

CHEŁM Jeden już skazany, drugi poszukiwany

Napadli na stację paliw w Chełmie

Było ich dwóch. W kominiarkach na głowach wdarli się do jednej z chełmskich stacji paliw usytuowanej na obrzeżach miasta. Zaatakowali pracowników, pogrozili nożem, zwinęli kasę i uciekli. Policjanci wpadli na ich trop, ale zatrzymali tylko jednego. Został osądzony. Drugi – ustalony, ale wciąż jest poszukiwany.

fot. Freepik

25 września zapadł wyrok w głośnej sprawie napadu z użyciem niebezpiecznego narzędzia na pracowników stacji paliw w Chełmie. 32-latek z Chełma został skazany na 5 lat pozbawienia wolności. Ma też naprawić szkodę, czyli oddać właścicielom skradzione pieniądze i zapłacić napadniętemu pracownikowi stacji 1000 zł zadośćuczynienia za krzywdy. Wyrok Sądu Okręgowego w Lublinie nie jest jeszcze prawomocny.

Akt oskarżenia w tej sprawie trafił do sądu w marcu tego roku. Przypominamy, że do zdarzenia doszło 5 marca ub. r. około godziny 16. To było niedzielne popołudnie. Na stacji na obrzeżach miasta dyżur miała dwójka pracowników.

W pewnym momencie wpadło do środka dwóch mężczyzn. Byli zamaskowani i zachowywali się agresywnie. Krzyczeli, że chcą kasy. Jeden zamierzył się na stojącego za ladą mężczyznę, a gdy ten uniknął ciosu, zaczął go szarpać i popychać. Drugi wymachiwał nożem. Zażądali całego utargu. Przerażeni pracownicy (kobieta i mężczyzna) schowali się na zapleczu i zamknęli drzwi. Napastnicy z kasy zabrali 3 tys. 600 złotych i uciekli. Na szczęście nie zrobili nikomu krzywdy.

Mundurowi wpadli na trop napastników, bo mieli nagranie z monitoringu. Jeden z nich, 32-latek z Chełma, został zatrzymany. Nie przyznał się jednak do zarzucanych mu czynów i odmówił składania wyjaśnień. Za rozbój z użyciem niebezpiecznego narzędzia groziło mu do 12 lat pozbawienia wolności. 24 września usłyszał jeszcze nieprawomocny wyrok. Ma 5 lat spędzić za kratkami.

Drugi, 27-latek, nadal się ukrywa przed wymiarem sprawiedliwości. Policjanci nie ustalili na razie miejsca jego pobytu. Materiały w jego sprawie zostały wyłączone do odrębnego postępowania. Sprawa na razie została zawieszona. **(apm)**

GMINA DUBIENKA Miał odpowiadać przed sądem za usiłowanie zabójstwa. Okazało się, że jest niepoczytalny

Zaatakował w parku
Tłukł przechodnia toporkiem

26-latek z Dubienki, który w miejscowym parku rzucił się z tasakiem na przechodzącego mężczyznę, prawdopodobnie nie zostanie skazany. Prokuratura skierowała do sądu wniosek o umorzenie sprawy i zastosowanie środka zabezpieczającego. Biegli uznali, że młody mężczyzna jest niepoczytalny.

fot. KMP Chełm

Dramat rozegrał się 23 maja około godziny 9.00 w parku w Dubience. 26-latek siedział na ławce. W pewnym momencie podszedł do niego mężczyzna. „Mówiłem, żebyś do mnie się nie zbliżał!" – zaczął krzyczeć i stał się agresywny. W jednej ręce trzymał butelkę, w drugiej toporek do mięsa.

Gdy wystraszony mężczyzna odszedł, nagle poczuł silne uderzenie w plecy. Szedł o kuli, zachwiał się i chwycił latanię. Potem spadły na niego kolejne ciosy, przewrócił się. Gdy siedział na ziemi, 26-latek walnął go ostrą stroną toporka w głowę. Poszkodowany osunął się, zwinął w kłębek i stracił przytomność. Agresywny mężczyzna dalej uderzał i kopał. Polała się krew. Nie wiadomo, jak by się to skończyło, gdyby na ratunek nie podbiegli świadkowie zdarzenia.

Wtedy napastnik szybko uciekł. Poszkodowanego zabrała karetka pogotowia do szpitala.

- Jeszcze tego samego dnia policjanci z komisariatu w Dorohusku zatrzymali 26-letniego napastnika w miejscu zamieszkania. Mężczyzna miał przy sobie tłuczek, którym uderzał pokrzywdzonego - mówiła zaraz po zdarzeniu sierżant sztabowa **Angelika Głąb-Kunysz** z Komendy Miejskiej Policji w Chełmie. - Tłumaczył, że nosi go w celach samoobrony.

Mężczyzna przed śledczymi częściowo przyznał się do pobicia, zapewniał jednak, że toporka nie użył. Zaatakował mężczyznę, bo – jak zeznał – „nasyłał na niego innych ludzi".

26-latek został doprowadzony do prokuratury, gdzie przedstawiono mu zarzuty usiłowania zabójstwa i spowodowania średniego uszkodzenia ciała. Sąd przychylił się do wniosku prokuratora i zastosował tymczasowy areszt.

Za usiłowanie zabójstwa groziła mu kara nawet dożywotniego pozbawienia wolności. Biegli jednak uznali, że „ma zniesioną zdolność rozpoznawania znaczenia czynu i pokierowania swoim postępowaniem". Prokuratura skierowała do sądu wniosek o umorzenie sprawy z koniecznością zastosowania leczenia jako środka zapobiegawczego. **(apm)**

Paliwo z odpadów alternatywą dla węgla

CEMEX

Cementownia Cemex w Chełmie zagospodarowuje odpady przekształcone w paliwa alternatywne RDF (*Refuse Derived Fuel*). To prośrodowiskowe rozwiązanie pozwala nie tylko na zmniejszenie zużycia węgla, ale także na znaczną redukcję emisji gazów cieplarnianych. Choćby z tych dwóch powodów warto dowiedzieć się, jakie korzyści zapewnia odzysk energii z odpadów.

Cementownia w Chełmie, należąca do Grupy Cemex, stawia na przyszłość opartą na zrównoważonym rozwoju, wykorzystując odpady jako źródło energii. Stosowanie paliwa alternatywnego RDF to skuteczny sposób na zarządzanie odpadami, pozyskiwanie energii i zmniejszenie emisji CO_2. Co bardzo istotne – Cementownia w Chełmie jest liderem w tej dziedzinie w Grupie Cemex na świecie.

Czym są paliwa alternatywne?

Paliwa alternatywne, stosowane od lat w cementowniach Cemex, to materiały zawierające zasób energii, które mogą zastąpić tradycyjne paliwa, takie jak węgiel. Odpady komunalne, które nie nadają się do recyklingu, są przekształcane w RDF – jedno z najbardziej zrównoważonych rozwiązań gospodarki odpadami. Zgodnie z prawem, odpady o wysokiej kaloryczności nie mogą być składowane, co czyni RDF idealnym rozwiązaniem dla tak ogromnego wyzwania. Produkcja cementu z wykorzystaniem paliwa alternatywnego jest idealnym sposobem na zagospodarowanie odpadów, które nie nadają się do recyklingu, ale także odpadów o wysokiej kaloryczności, których składowanie jest prawnie zabronione.

W Polsce co roku produkuje się około 14,5 miliona ton odpadów komunalnych, z czego 4,5 miliona ton to odpady resztkowe. Gdyby nie były one przekształcane w RDF, trafiłyby na składowiska, obciążając środowisko. Stosowanie paliw alternatywnych redukuje ilość odpadów na składowiskach i zmniejsza emisję szkodliwych substancji do atmosfery, ponieważ rozkład odpadów prowadzi do powstawania gazów cieplarnianych. W Cementowni Chełm aż 95% energii pochodzi z paliw alternatywnych, co przekłada się na znaczące zmniejszenie zapotrzebowania na paliwa kopalne. W 2023 roku cementownia wykorzystała 215 000 ton RDF, a łącznie zagospodarowała ponad 250 000 ton paliw alternatywnych, co pozwoliło na ograniczenie zużycia węgla o prawie 160 000 ton i doprowadziło do znaczącego zredukowania emisji CO_2 i innych gazów cieplarnianych.

Bezpieczeństwo

Nowoczesne technologie stosowane w zakładzie w Chełmie umożliwiają efektywne spalanie RDF przy jednoczesnym monitorowaniu i oczyszczaniu gazów wylotowych. W cementowni Chełm wszystkie procesy są stale kontrolowane i optymalizowane. Systemy oczyszczania gazów wylotowych oraz całodobowy monitoring emisji gwarantują spełnienie surowych norm środowiskowych, zapewniając bezpieczeństwo mieszkańcom i środowisku.

Na monitorowanie emisji pozwalają zamontowane na kominie i działające całodobowo analizatory. Kontrolę i analizę danych przeprowadzają na co dzień wewnętrzni oraz zewnętrzni specjaliści. Zastosowanie odpowiednich urządzeń i filtrów zapewnia spełnienie surowych norm środowiskowych. Kolejną zaletą zagospodarowania paliw alternatywnych w przemyśle cementowym jest brak stałych pozostałości spalania takich jak popioły i żużle, ponieważ zostają wbudowane w strukturę klinkieru.

Warto podkreślić, że nowoczesne cementownie, takie jak ta w Chełmie, emitują znacznie mniej zanieczyszczeń niż powstaje wskutek spalania węgla czy odpadów w domowych piecach. Paliwo RDF jest poddawane odzyskowi energetycznemu w temperaturze sięgającej 1450°C, co neutralizuje większość szkodliwych substancji.

Droga do zrównoważonej rozwoju

Wykorzystywanie paliw alternatywnych nie tylko redukuje zależność od paliw kopalnych, ale także obniża koszty gospodarki odpadami i wspiera lokalny rozwój gospodarczy. Edukacja społeczeństwa na temat korzyści płynących z tych rozwiązań jest kluczem do zrównoważonej przyszłości. Jak podkreśla dr Bożena Środa ze Stowarzyszenia Producentów Cementu:

– *Wykorzystywanie paliw alternatywnych w przemyśle jako źródła energii stanowi obok recyklingu najlepsze rozwiązanie z punktu widzenia środowiskowego i społecznego. W całkowitym bilansie emisji gazów cieplarnianych zastępowanie węgla paliwem z odpadów oznacza, że te odpady nie trafią na składowisko, stając się źródłem emisji takich gazów, lub nie zostaną spalone w innym miejscu, stanowiąc dodatkowe źródło emisji CO_2.*

Cementownia w Chełmie jest doskonałym przykładem tego, jak nowoczesne technologie i innowacyjne podejście do zarządzania odpadami mogą pomóc w zastępowaniu paliw kopalnych, minimalizowaniu skutków kryzysu energetycznego oraz w ochronie środowiska.

8304

eprasa.pl dedc4b0e60

CHEŁM Plany zagospodarowania budynku wzbudzają kontrowersje

Nowe życie dla „No Mercy”?

Budynek po klubie „No Mercy” ma zyskać nowe oblicze. Jednak propozycje zagospodarowania tego miejsca budzą wiele pytań i wątpliwości wśród mieszkańców.

Były klub muzyczny „No Mercy” przy ulicy Słowackiego, po latach sporów prawnych, wrócił w ręce miasta. Samorząd ma ambitne plany dotyczące zagospodarowania tej przestrzeni.

- Samorząd zdecydował się zagospodarować to miejsce ze względu zarówno na swoją lokalizację, jak i walory, które przedstawia. Jest plan, aby w tym miejscu powstał oddział Muzeum Ziemi Chełmskiej, poświęcony osiedlu Dyrekcji oraz historii kolejnictwa, jest także plan, by utworzyć tam miejsce spotkań dla młodzieży czy też seniorów, a uzupełnieniem ma być kawiarenka, która będzie stanowiła również miejsce wielopokoleniowych spotkań - powiedział nam **Damian Zieliński** z chełmskiego magistratu.

Prezydent **Jakub Banaszek** zapowiedział w swoich mediach społecznościowych, że „będzie też coś dla kibiców Chełmianki Chełm i CHKS Chełm”.

Jeszcze w tym roku mają zostać zabezpieczone środki na dokumentację projektową, co ma stanowić pierwszy krok w celu zagospodarowania tego miejsca.

Mieszkańcy jednak mają różne zdania na ten temat.

- To albo seniorzy i muzeum kolejnictwa, albo młodzież i Chełmianka, bo ciężko mi to sobie wyobrazić razem. Ciekawa jestem pomysłów dla młodzieży. No i swoją drogą, mieszkańcy w wieku pomiędzy kolejny raz są pomijani. Jest klub seniora, są nowe place zabaw, a człowiek w wieku 20-30 lat bez dzieci nie ma co ze sobą robić weekendami. Fajnie byłoby, gdyby w sezonie jesienno-zimowym też były różne fajne koncerty, bo tych jest niestety mało i gatunkowo też nie są zbyt różnorodne - stwierdziła pani **Natalia.**

Przy ul. Słowackiego powstać ma miejsce spotkań dla starszych, jak i młodszych chełmian

- Powinna być reaktywacja „No Mercy”, to kawałek historii naszego miasta - dodała pani **Iwona**.

- Inicjatywa może i dobra, ale w jednym miejscu tyle skrajnych i odmiennych rzeczy (pomysłów) - dla mnie to jest tzw. miszmasz - podzielił się swoją opinią pan **Franek.**

- Dobry ruch z upamiętnieniem historii dzielnicy i roli kolejnictwa dla dziejów miasta. Osobiście postulowałbym też, żeby nazwę „Placu Tysiąclecia” zmienić na bardziej związaną z kolejnictwem - stwierdził pan **Paweł**.

Prezydent jednak zauważył, że „pomysły typu klub muzyczny, to nie jest zadanie miasta”.

Muzeum kolejnictwa w gmachu dworca?

Wielu mieszkańców pomysł muzeum kolejnictwa oraz historii osiedla Dyrekcja uważa za bardzo dobry i potrzebny. Niektórzy jednak woleliby, żeby miejsce takie powstało w budynku Dworca PKP, który jest obecnie przebudowywany.

- Będziemy mieli nowy dworzec, to dlaczego tam nie utworzyć muzeum kolejnictwa? Poza tym, które to już będzie muzeum w Chełmie? - zapytał pan **Wojciech.**

Przypominamy, że nowy budynek Dworca PKP w Chełmie ma składać się z trzech kondygnacji. Na parterze zaprojektowano utrzymane w wysokim standardzie przestrzenie związane z obsługą podróżnych (hol, poczekalnie, kasy biletowe, ogólnodostępne toalety) oraz powierzchnie komercyjne i przeznaczone na użytek samorządu lokalnego.

Na pierwszym piętrze mają mieścić się przestrzenie biurowe, a w podziemiu zaplecze techniczne budynku. W projekcie przebudowy uwzględniono także kilka ciekawych rozwiązań architektonicznych. Hol dworca ma mieć wysokość dwóch kondygnacji, a na jednej z jego ścian zostanie umieszczony plan miasta w formie orła. Jest on nawiązaniem do rozbudowy w 20-leciu międzywojennym miasta Chełm o osiedle Dyrekcja. Elewacja dworca będzie wykonana z jasnej cegły licowej. To z kolei nawiązanie do przemysłu związanego z wydobyciem i przetwórstwem kredy, które doprowadziło do rozwoju Chełma w latach 20. XX wieku. Plac dworcowy natomiast ma się stać typowo miejskim placem przewidzianym dla ogródków kawiarni i restauracji dworcowych, a także do odpoczynku.

Kolejne muzeum...

Inni zastanawiają się, czy kolejna siedziba muzeum to dobry pomysł...

- Oczywiście, jeśli mamy się czym chwalić, to się chwalmy, ale otwierając kolejną, nazwijmy to filię muzeum, będzie miał tam kto pracować? Czy komuś w urzędzie miasta zależy, żeby jedyne miejsca pracy w Chełmie były dla urzędników i muzealników? - zapytała pani **Anita**.

Z informacji z działalności Muzeum Ziemi Chełmskiej im. Wiktora Ambroziewicza w Chełmie za 2023 rok, przedstawionej podczas czerwcowej Sesji Rady Miasta Chełm, dowiadujemy się, że muzeum prowadzi działalność w pięciu budynkach, których łączna powierzchnia wynosi 3090,46 mkw.

Przy Lubelskiej 55 mieści się dyrekcja, sekretariat, dział finansowy, dział administracyjny, biblioteka, dział sztuki współczesnej i Galeria 72 oraz magazyny i sale wystaw czasowych. Kolejny budynek znajduje się przy ul. Lubelskiej 56A (dawna drukarnia „Zwierciadło”), gdzie mieszczą się dział archeologii i dział etnografii, pracownia fotograficzna, pomieszczenia biurowe, magazyny zbiorów i sprzętu wystawienniczego, sale wystawy stałej oraz sala wystaw czasowych.

Niedaleko jest też zespół kamieniczek mieszczańskich z XIX w. (ul. Lubelska 57), gdzie znajduje się dział historii, gabinet numizmatyczny, archiwum, dział przyrody i dział edukacji, sale wystaw stałych, magazyny zbiorów, a także magazynki oraz sklep muzealny „ZIELONA WITRYNA”, a także pomieszczenie warsztatowe dozorców-rzemieślników. Przy ul. Św. Mikołaja 4 (dawna unicka cerkiew pw. Świętego Mikołaja) mieści się dział sztuki Ziemi Chełmskiej, sale wystawowe oraz magazyn zbiorów. Zaś przy ul. Reformackiej 27 (w piwnicach budynku) swoje miejsce znalazła wystawa „Chełmska bezpieka i jej ofiary”. Muzeum w drodze darowizny pozyskało też niezabudowaną nieruchomość położoną przy ul. Podwalnej 3. Docelowo na działce powstanie nowa siedziba instytucji.

Przypominamy, że trwają także działania miasta, aby przy ul. Lubelskiej, powstało Centrum Kultury „Stary Młyn”, w którym Muzeum Ziemi Chełmskiej miałoby zająć ok. 500 mkw. Kolejnym miejscem, przeznaczonym na funkcjonowanie muzeum jest teren przy ul. Hrubieszowskiej 102. Chodzi oczywiście o Muzeum Pamięci Ofiar Rzezi Wołyńskiej oraz Centrum Prawdy i Pojednania, choć jego powstanie nie jest pewne.

Zarobki raczej „muzealne”...

- W naszym mieście brakuje wysoko wyspecjalizowanych, a co za tym idzie dobrze płatnych miejsc pracy. Za co ludzie będą chodzić do tych muzeów, skoro zarabiają najniższą krajową lub niewiele więcej... stwierdził się pan **Daniel**.

W 2023 roku w siedzibach muzeum udostępniono ogółem 11 wystaw czasowych oraz 4 wystawy stałe. Zobaczyło je ogółem 14 925 zwiedzających. W tym samym roku w MZCh pracowało 28 osób, zatrudnionych w ramach umowy o pracę, z czego 19 osób to pracownicy merytoryczni, pracowników administracyjnych jest 4, a 8 osób to pracownicy techniczni.

25 czerwca, podczas posiedzenia Komisji Oświaty, Kultury i Sportu Rady Miasta Chełm, dyrektor Muzeum Ziemi Chełmskiej **Natalia Jędruszczak** przedstawiła informację dotyczącą muzeum. Wtedy radny **Marek Sikora** dopytywał m.in. o wynagrodzenia pracowników w jednostkach kultury podlegających miastu. Okazało się, że (na dzień 30 czerwca 2024 roku) muzeum zatrudniało 30 osób. Najwyższe zasadnicze wynagrodzenie brutto wynosiło 5100 zł, a najniższe 4300 zł, zaś średnie wynagrodzenie zasadnicze brutto pracowników muzeum wyniosło 4 317,75 zł brutto. Należy podkreślić, że od 1 lipca 2024 r. minimalne wynagrodzenie za pracę to 4300 zł brutto.

- Może należałoby najpierw zapewnić godne zarobki obecnym pracownikom, zamiast dokładać im obowiązków lub zatrudniać nowych ludzi? - zapytał nasz Czytelnik.

Wizualizacja nowej siedzimy MZCh przy ul. Podwalnej

Być może, choć ile osób, tyle opinii... Temat nie jest prosty, a zanim budynek po „No Mercy” zostanie „przywrócony do życia” upłynie jeszcze wiele wody w Uherce... A co finalnie się w nim znajdzie, to decyzja samorządu...

AW

CHEŁM Takiej karetki mogą nam tylko pozazdrościć...

Nowoczesny ambulans dla chełmskich ratowników

Stacja Ratownictwa Medycznego w Chełmie wzbogaciła się o nowy ambulans. To karetka kontenerowa na bazie mercedesa sprintera. Takiej nie ma w całym województwie lubelskim! Została zakupiona ze środków własnych stacji. W poniedziałek (30 września) odbyło się uroczyste przekazanie kluczy do pojazdu.

Nowy ambulans, który kosztował blisko 1,3 mln złotych. Jest wyposażony w najnowocześniejszy sprzęt medyczny. Dzięki temu ratownicy będą mogli jeszcze skuteczniej i bezpieczniej udzielać pomocy pacjentom.

- Sprawny, nowoczesny samochód, w którym będzie można wygodnie wykonać wszystkie niezbędne procedury medyczne i zrealizować szybki transport do szpitala pozytywnie wpłynie na jakość niesionej przez nas pomocy – podkreśliła dyrektor SRM **Emilia Ignatowicz-Steć.**

Uroczystość przekazania ambulansu zgromadziła wielu ważnych gości, w tym przedstawicieli władz samorządowych, służb mundurowych oraz instytucji współpracujących ze SRM. Poświęcenia pojazdu dokonał ksiądz dziekan **Wojciech Jaroszyński.**

Nowoczesne wyposażenie i komfort pracy

Nowa karetka została zaprojektowana z myślą o komforcie zarówno pacjentów, jak i ratowników. Posiada nowoczesny sprzęt medyczny, który umożliwia przeprowadzenie szerokiego zakresu zabiegów ratunkowych. Dzięki ergonomicznemu układowi wnętrza, ratownicy będą mogli sprawnie wykonywać swoje obowiązki, nawet w najbardziej stresujących sytuacjach.

fot. Jakub Kursa

- Ambulans posiada wbudowany jonizator, system Night Vision z kamerą termowizyjną, system kamer 360 stopni z funkcją nagrywania, a przede wszystkim centralnie umieszczone nosze elektryczno-hydrauliczne, co pozwala zespołowi ratownictwa medycznego na dostęp do pacjenta z każdej strony. Ważną sprawą jest też możliwość wymiany kontenera na nowe podwozie, czyli jeśli za kilka lat będziemy wymieniać podwozie, to ten kontener możemy przełożyć i będzie on pasował też do podwozia innych marek - powiedziała nam dyrektor Ignatowicz-Steć.

fot. Jakub Kursa

Karetka kontenerowa została zakupiona ze środków własnych stacji. Wraz z wyposażeniem kosztowała niecałe 1,3 mln złotych. Nowy ambulans jest 23. pojazdem chełmskiej Stacji Ratownictwa Medycznego, która niesie pomoc na terenie Chełma oraz powiatów chełmskiego, krasnostawskiego i włodawskiego.

AW

WÓJT GMINY ŻMUDŹ

ogłasza I przetarg ustny nieograniczony na dzierżawę nieruchomości rolnej, położonej w miejscowości Wólka Leszczańska, gm. Żmudź oznaczonej numerem ewidencyjnym działki nr 190 o powierzchni 0,22 ha, przeznaczonej w całości pod RP – uprawy polowe. Cena wywoławcza czynszu dzierżawnego – 66,00 zł, wadium – 6,60 zł. Przetarg odbędzie się w dniu 22 października 2024 r. o godz. 10.00 w siedzibie Urzędu Gminy Żmudź. Szczegółowe informacje można uzyskać w Urzędzie Gminy Żmudź pok. Nr 3, telefonicznie (82) 568 01 82 lub na stronie internetowej **www.zmudz.gmina.pl**

8209

eprasa.pl dedc4b0e60

Wylewanie zużytego oleju i tłuszczy roślinnych (Used Cooking Oil – UCO, czyli zużyty olej spożywczy) do kanalizacji jest powszechnym zjawiskiem, które może mieć poważnie negatywne skutki dla środowiska i kanalizacji. Tymczasem wiele osób nie zdaje sobie sprawy z potencjalnych skutków wylewania UCO do kanalizacji lub innych nieodpowiednich sposobów usuwania go. UCO, czyli m.in. olej i masło po smażeniu, olej z sałatek, puszek i konserw generowany w gospodarstwach domowych jest produktem ubocznym, który powstaje podczas gotowania i smażenia, a jego nieodpowiednie postępowanie stanowi zagrożenie dla wód powierzchniowych, gleby, wody pitnej i infrastruktury kanalizacyjnej.

UCO to nie tylko problem gospodarczy, ale także ekologiczny. Dbając o właściwe postępowanie z UCO, możemy pomóc w ochronie naszego środowiska. Przyjęcie nawyku recyklingu oleju to mały krok dla każdego z nas, ale ogromny krok dla naszej planety.

Zapytaj o szczegóły i **zgłoś swoją gminę!**

662 621 025 **p.retmaniak@emkaoil.pl**

Wejdź na **www.olejomaty.pl** i zgłoś swoją gminę!

eprasa.pl dedc4b0e60

Radni dociekali, kto odpowiada za zalane ogródki?

CHEŁM Podczas ostatniego posiedzenia Komisji Budżetu i Rozwoju Gospodarczego Rady Miasta Chełm, radni poruszyli problem zalewania ogródków działkowych zlokalizowanych w okolicach Uherki. Szczególną uwagę zwrócono na stan rzeki.

To miało być podsumowanie ubiegłorocznych działań podejmowanych na terenie Nadzoru Wodnego w Chełmie na obszarze miasta, a skończyło się na dyskusji o szkodach i kłopotach wywołanych przez wodę w tym roku. Ten temat został wywołany w trakcie posiedzenia Komisji Budżetu i Rozwoju Gospodarczego Rady Miasta Chełm. Jej członkowie pytali m.in. o to, dlaczego konkretne prace związane z utrzymaniem Uherki nie zostały podjęte na czas, by zapobiec szkodom na ogródkach działkowych czy posesjach.

Wiceprezydent Chełma **Radosław Wnuk** tłumaczył, że miejskie powinności w kwestii udrożniania kanałów i wylotów burzowych zostały dopilnowane, a spiętrzenie wody było spowodowane głównie pominięciem przez Wody Polskie działań związanych z oczyszczeniem koryta rzeki z nadmiernej roślinności.

- Na początku każdego roku Wody Polskie zwracają się z prośbą do Regionalnej Dyrekcji Ochrony Środowiska o wyrażenie zgody na rozpoczęcie prac utrzymaniowych przed 15 sierpnia. Nie dostaliśmy w bieżącym roku tejże zgody, ze względu na bobry, które są pod ochroną oraz na raki, których rzadki gatunek żyje w rzece Uherce. Ustawa gwarantuje, że cała rzeka Uherka jest objęta właśnie nadzorem Regionalnej Dyrekcji Ochrony Środowiska - mówiła w trakcie posiedzenia **Grażyna Szykuła**, przedstawicielka Nadzoru Wodnego w Chełmie.

Prace, na które wcześniej nie było zgody, wykonywane są dopiero teraz. Ponadto chełmski nadzór Wód Polskich chciałby zorganizować spotkanie z przedstawicielami rodzinnych ogródków działkowych i rad osiedli, przez które przepływa Uherka. Spotkanie miałoby mieć na celu przedyskutowanie zaistniałej w tym roku sytuacji oraz przedstawienie propozycji zadań, jakie wykonawca prac utrzymaniowych mógłby podjąć.

Przedstawicielka Nadzoru Wodnego poinformowała również radnych o zdarzeniu, do którego doszło w połowie września. Przed Stańkowem na Uherce znajduje się jaz, który jest używany do spiętrzania lub (w razie potrzeby) wypuszczania wody z rzeki do zbiornika w Stańkowie. W miejscu tym doszło do uszkodzenia mechanizmu służącego do regulacji poziomu wody. Ktoś musiał to zrobić celowo, bo sprawca przeciął kłódki, które broniły dostępu do tej infrastruktury, a po ingerencji w mechanizm założył nowe. Koszty naprawy oceniono na ok. 60 tysięcy złotych, a o sprawie zawiadomiono policję, która ustala okoliczności tego przestępstwa.

AW

Kontrowersyjny piaskownik

CHEŁM Mieszkańcy okolic ulicy Wygon zgłaszają niepokojące informacje dotyczące stanu odstojnika wody deszczowej (piaskownika). Choć pracownicy MPGK przeprowadzili już prace porządkowe, mieszkańcy twierdzą, że nie zostały one wykonane jak należy.

fot. nadesłane przez czytelnika

fot. nadesłane przez czytelnika

Zdaniem mieszkańców, nie została wyczyszczona niecka przy wlocie do piaskownika, a na sporej części zbiornika wciąż pozostaje nieuporządkowana roślinność. To z kolei prowadzi do obaw o stan sanitarny okolicy oraz prawidłowe funkcjonowanie odstojnika.

- Prace nie zostały wykonane dobrze ani 2 lata temu, ani wiosną tego roku. Mimo że sugerowałem pracownikom, że należy oczyścić nieckę przy wlocie z układu, to nie zostało to zrobione. Jak również nie zakończono prac związanych z oczyszczaniem terenu z trzciny- mówi nam pan **Krzysztof.**

W czerwcu Miejskie Przedsiębiorstwo Gospodarki Komunalnej wykonało czyszczenie piaskownika, którego właścicielem jest Miasto Chełm. Zadanie miało na celu oczyszczenie dna zbiornika z osadów, a także oczyszczenie korony i skarp z nadmiernej roślinności. Konserwacja zbiornika została wykonana zgodnie z zaleceniami przedstawicieli Urzędu Miasta i potwierdzona protokołem odbioru wykonania prac.

- We wrześniu przeprowadzono kontrolę piaskownika, podczas której nie stwierdzono istotnych dla funkcjonowania zbiornika nieprawidłowości. Piaskownik pełni funkcję urządzenia podczyszczającego i w obecnym stanie technicznym nie jest przystosowany do retencjonowania wody opadowej - dowiedzieliśmy się w urzędzie miejskim.

Mieszkańcy są rozczarowani taką odpowiedzią. Ich zdaniem odstojnik mógłby pełnić ważną funkcję w retencjonowaniu wody opadowej, co byłoby korzystne dla środowiska i ograniczyłoby ryzyko podtopień. **AW**

Stacje napraw wymagają... naprawy

CHEŁM Stacje napraw rowerów w Chełmie zostały uruchomione w ubiegłym roku w ramach projektu z budżetu obywatelskiego. Przewidywał on zainstalowanie 20 takich obiektów, po 2 na każde osiedle.

Nasi Czytelnicy podpowiadają jednak, że niektóre z nich już wymagają naprawy, gdyż trudno skorzystać choćby z możliwości napompowania kół.

W odpowiedzi na zgłoszenia mieszkańców zwróciliśmy się do urzędu miasta z pytaniem o stan techniczny stacji. Okazuje się, że zgodnie z umową, pod koniec roku wykonawca przeprowadzi ich kompleksowy przegląd i usunie wszelkie usterki objęte gwarancją.

- Niestety, naprawy gwarancyjne nie obejmują aktów wandalizmu – wyjaśnia **Damian Zieliński**, rzecznik prasowy Urzędu Miasta Chełm.

Oznacza to, że jeśli uszkodzenia stacji są wynikiem celowego działania osób trzecich, to miasto będzie musiało pokryć koszty ich naprawy z własnego budżetu.

AW

Mieszkańcy skarżą się na nocny hałas i śmieci

CHEŁM - Czujemy się jak w dyskotece. - Nie możemy spać przez głośną muzykę i krzyki. Do tego dochodzi jeszcze problem z zaśmieceniem parkingu i okolicznych trawników - mieszkający w okolicach sklepu Biedronka przy al. Armii Krajowej 13 mają już dość takiego życia. - Sklep, który jest czynny niemal całą dobę, przyciąga w nocy osoby, które hałasują, spożywają alkohol i zaśmiecają okolicę - mówią.

W związku z tą sprawą zwróciliśmy się do sieci Biedronka z prośbą o komentarz. **Konrad Cichosz**, kierownik operacji i sprzedaży w sieci Biedronka, zapewnił, że komfort mieszkańców jest dla firmy priorytetem.

- W tym roku nie otrzymaliśmy żadnej skargi skierowanej do Biura Obsługi Klienta naszej sieci lub bezpośrednio do personelu wspomnianego sklepu dotyczącej opisywanej kwestii. Jednocześnie nasz zespół regularnie i aktywnie monitoruje sytuację, także na parkingu, a jeśli jest taka potrzeba, powiadamia odpowiednie służby. To wszystko w trosce o to, aby okoliczni mieszkańcy i klienci mieli komfortowe warunki do robienia zakupów - powiedział Cichosz.

Mieszkańcy twierdzą, że do tej pory nie zgłaszali problemu, bo nie wiedzieli komu. Teraz już pracownicy sklepu mają być o wszystkim informowani.

- Pewnie i dla nich okaże się to męczące, bo teraz będziemy zgłaszać te sytuacje na bieżąco, czyli codziennie, a nawet kilka razy dziennie - mówi nam jedna z mieszkanek. **AW**

Czy nowa droga będzie wystarczająco szeroka?

CHEŁM. Mieszkańcy Wolwinowa doczekali się budowy nowej drogi. Jednak radość z inwestycji zmniejsza obawa o jej szerokość.

fot. nadesłane

- Jak mają się tutaj wyminąć dwa auta? – pyta nasza Czytelniczka, która przesłała nam zdjęcia wąskiego odcinka drogi. Jej obawy podzielają inni mieszkańcy.

Miejscy urzędnicy twierdzą, że problemów nie będzie.

- Droga w najwęższym miejscu ma mieć 6 metrów. W związku z czym nie będzie żadnych problemów z wyminięciem się na niej dwóch aut - uspokajają urzędnicy.

Mieszkańcy wciąż pozostają jednak sceptyczni. Część z nich wskazuje na to, że w praktyce szerokość drogi może okazać się niewystarczająca ze względu na to, że tą trasą poruszają się także samochody ciężarowe, które są zdecydowanie szersze od osobówek.

Czy problem faktycznie się pojawi, okaże się po odbiorach nowych miejskich ulic. **AW**

eprasa.pl dedc4b0e60

Gmina musi dbać o rzekę. Tam i tylko tam

źródło: nadesłane
Odcinek Wełnianki, który gmina ostatnio oczyszczała

GM. DUBIENKA W naszym ostatnim artykule dotyczącym prac konserwacyjnych na rzece Wełnianka wspominaliśmy o tym, że odpowiednie zabiegi gmina musi przeprowadzać między innymi na odcinku przebiegającym przez miejscowość Rogatka. O rzekę i związane z nią obowiązki pytali również ostatnio gminni radni.

W czasie minionych obrad wójt **Michał Koziński** wyjaśnił, że o stan koryta rzeki gmina musi dbać w oparciu o zapisy umowy dzierżawy z Wojewódzkim Zarządem Melioracji i Urządzeń Wodnych w Lublinie. Dokument samorządowcy z Dubienki podpisali w 2011 roku i obowiązywać będzie do końca roku 2030.

- Na odcinku, za który odpowiadamy, wybudowaliśmy żelbetowy jaz, który służy do spiętrzania wody. I zgodnie z zapisami umowy musimy dbać o stan koryta rzeki na odcinku od 8 + 470 m do 10 + 52 m – mówił radnym wójt.

Tym samym gmina nie może przeprowadzać prac konserwacyjnych w dowolny sposób i wybierać miejsca przeprowadzenia prac wedle własnego uznania.

- Postanowiliśmy jednak wystosować odpowiednie pismo do Wód Polskich, czyli struktury, która obecnie odpowiada za te sprawy i zapytać, czy mogliby wyczyścić koryto rzeki tam, gdzie my nie możemy tego zrobić – doprecyzował włodarz gminy.

RC

W Okszowie nowy rok będzie bardziej eko

GM. CHEŁM Znaczne obniżenie kosztów utrzymania budynku – to zasadnicza korzyść, jaka wynika z przeprowadzonych ostatnio prac w budynku Szkoły Podstawowej w Okszowie. Zakończoną właśnie inwestycję wójt Wiesław Kociuba omawiał w czasie ostatniej sesji rady gminy.

źródło: profil Facebook Artur Kubacki Zastępca Wójta Gminy Chełm

Prace modernizacyjne dotyczyły dwóch obszarów – wymiany poszycia dachowego oraz wymiany instalacji centralnego ogrzewania. Za przeprowadzenie prac dekarskich odpowiadała firma Usługowy Zakład Blacharsko-Dekarski Tomasz Dywański z Chełma, która otrzymała wynagrodzenie w wysokości niespełna 832 tys. zł.

W toku postępowania przetargowego swoje oferty przedłożyło w sumie 11 wykonawców, a najwyższą propozycję cenową złożyło przedsiębiorstwo DACHY z Krasnobrodu, które swoje usługi wyceniło na przeszło 1,2 mln zł.

Do zadań ekipy należał m.in. demontaż istniejącego pokrycia dachu z blachy, demontaż rynien, rur spustowych i obróbek blacharskich, wymiana części elementów drewnianej konstrukcji dachu, przemurowanie przewodów kominowych z cegieł, odgruzowanie przewodów kominowych, sprawdzenie drożności przewodów wentylacyjnych z pomiarem skuteczności wentylacji, odgrzybianie elementów konstrukcji dachu oraz ich impregnacja ogniochronna, pokrycie dachu blachą tytanowo-cynkową na rąbek wraz z deskowaniem, wymiana okien zespolonych na okna rozwierne i rozwierno-uchylne, montaż nowych rynien, rur spustowych, obróbek blacharskich oraz montaż kominiarskich akcesoriów: ławy kominiarskiej, schodków kominiarskich i płatków przeciwśniegowych.

Za realizację zadania z zakresu hydrauliki opowiadała natomiast firma Ergo Energia z Warszawy. Na wymianę sieci gmina wydała w sumie nieco ponad 267 tys. zł. Budżet zadania został wsparty środkami, jakie samorządowi udało się pozyskać z Rządowego Programu Odbudowy Zabytków. Dofinansowanie wyniosło w 98%.

Gotowość do wymiany instalacji zgłosiło sześciu wykonawców. Jeśli gmina, teoretycznie, wybrałaby najdroższego wykonawcę, to musiałaby zapłacić prawie 1,1 mln zł.

W szkole zdemontowano istniejące kaloryfery, w sumie 81 sztuk, i rurociągi stalowe oraz zamontowano nowe grzejniki, zawory termostatyczne z zabezpieczeniem przed możliwością regulacji, nowy kocioł gazowy, zasilany gazem ziemnym. W szkole pojawiły się również osłony grzejnikowe oraz instalacja wentylacji mechanicznej z odzyskiem ciepła.

RC

Mieszkańcy cieszą się kanalizacją

GM. CHEŁM Zakończył się właśnie cykl robót inwestycyjnych związanych z budową kolejnych nitek sieci kanalizacyjnej. Nowa infrastruktura powstała w kilku miejscach. O szczegółach prac wójt Wiesław Kociuba mówił w czasie ostatniej sesji rady gminy.

Jednym z miejsc, gdzie mieszkańcy mogą już skorzystać z możliwości podłączenia swoich posesji do sieci, jest ul. Wiosenna w Pokrówce. Ekipa wykonawcy wykonała tam prawie 1,7 km niezbędnej infrastruktury.

- Za wykonanie tych prac odpowiadała firma Elpis z Lublina. Wartość zadania to nieco ponad 2 120 000 zł – relacjonował w swoim sprawozdaniu wójt **Wiesław Kociuba**.

Nowe fragmenty sieci powstały także na innych ulicach w tej samej miejscowości. Inny wykonawca, Zakład Remontowo-Budowlany z Zamościa, pracował między innymi na ulicy Cichej oraz na bocznej ul. Zielonej, za bramą.

- Powstał również kanał tłoczny kanalizacji sanitarnej od nr 44 ul. Gminnej do ul. Modrej. Liczy w sumie nieco ponad 300 m. Wartość tych prac to ponad 1 345 000 zł – poinformował zebranych włodarz gminy.

RC

Sołtys wybrany, nie ma czego zaskarżać

GM. REJOWIEC FABRYCZNY W połowie lipca tego roku do Rady Gminy Rejowiec Fabryczny wpłynęła skarga dotycząca „nierzetelnie i nieuczciwie przeprowadzonych wyborów sołtysa". Odpowiednią uchwałę w tej sprawie rada gminy, opierając się na opinii odpowiedniej komisji, podjęła w czasie ostatnich obrad. Radni uznali ją za bezzasadną.

źródło: Gmina Rejowiec Fabryczny

W dokumencie, pod którym podpisało się niemal 200 osób, stwierdzono, że w czasie zebrania sołeckiego, które w Krasnem odbyło się 13 lipca, doszło do szeregu nieprawidłowości. W swoim piśmie twórcy skargi wymieniają cztery punkty, w których opisują, jakie konkretnie, ich zdaniem, przewinienia miały miejsce.

„Namawianie do głosowania z pokazywaniem palcem na kogo ma być oddany głos (brak tajności) / Dopisywanie osób niezameldowanych do listy wyborców / W dniu wyborów nie została wybrana rada sołecka / Karty nie były opieczętowane pieczątką sołecką lub gminną" - twierdzą twórcy petycji i domagają się powtórzenia wyborów.

W uzasadnieniu do przedmiotowej uchwały stwierdzono, że komisja, formułując treść uzasadnienia, posiłkowała się opinią radny prawnego oraz wyjaśnieniami, jakich udzielił w sprawie wójt **Zdzisław Krupa**.

- Skargę podpisały 192 osoby. Spośród nich w zebraniu wiejskim uczestniczyło natomiast tylko 76. Pozostałe nie brały udziału w spotkaniu, które miało miejsce 13 lipca i nie mają bezpośredniej wiedzy o jego przebiegu – stwierdzono, tytułem wstępu, w uzasadnieniu.

Powołano się też na odpowiednie zapisy w statucie sołectwa, które mówią, że ponowne wybory sołtysa zarządzić może tylko rada gminy, ale dopiero po tym, jak nieważność przeprowadzonych wyborów stwierdzi sam wójt. Komisja ustaliła, że wójt nie stwierdził nieważności podjętych wyborów, więc rada nie mogła pochylić się nad tą kwestią.

Komisja odniosła się też do zarzutu o brak tajności głosowania. Stwierdzono, że użyto kart do głosowania, więc zarzut o brak tajności również jest, zdaniem komisji, nietrafiony.

- Prawo do udziału w zebraniu wiejskim mają wszyscy mieszkańcy sołectwa, także ci, którzy nie są w nim zameldowani. Oczywiście ci, którzy ukończyli 18 lat. W statucie nie określono, że na listach wyborców mogą się znaleźć wyłącznie osoby zameldowane na terenie danego sołectwa – stwierdziła komisja.

Odparto też zarzut dotyczący sposobu oznaczania kart do głosowania. Zdaniem komisji także ta kwestia nie jest określona w zapisach obowiązującego w sołectwie prawa.

- Jeśli karty, których użyto do głosowania 13 lipca, nie posiadały pieczątki, to fakt ten nie stanowi naruszenia postanowień statutu – argumentowano.

Komisja zarekomendowała radzie, aby ta uznała skargę za bezzasadną, a ta przychyliła się do tej sugestii. Uchwałę podjęto 15 głosami „za".

RC

eprasa.pl dedc4b0e60

GMINA SAWIN Co skrywają zarośla?

Wojenne tajemnice sawińskiego lasu

Odpowiedź na to pytanie próbuje sformułować Krzysztof Fidler, podróżnik, poszukiwacz i twórca kanału Youtube „Krzysztof Fidler – podróże dla pasji". Mężczyzna próbuje przybliżać swoim odbiorcom poszczególne wątki II wojny światowej, a teraz na historyczny warsztat wziął I Drezdeński Korpus Pancerny, jednostkę Ludowego Wojska Polskiego, która na przełomie 1944 i 1945 roku stacjonowała właśnie w rejonie Sawina. - W okresie PRL i późniejszym ta historia została przysypana tonami śmieci. Teraz chcemy ją odkopać - zapewnia poszukiwacz i zapowiada cykl spotkań z wykrywaczem metali.

źródło: Krzysztof Fidler - podróże dla pasji

Historia I Drezdeńskiego Korpusu Pancernego nie odbiega zasadniczo od wielu innych, jakie związane są z polskimi jednostkami utworzonymi za Bugiem w ramach porozumienia Sikorski - Majski. Formowanie korpusu rozpoczęto w lipcu 1944 roku na terenie dzisiejszej Ukrainy, w Berdyczowie, w obwodzie żytomierskim. Następnie ludzi i sprzęt przemieszczono właśnie w okolice Sawina.

- Można chyba powiedzieć, że Sawin jest taką swoistą matnią dla tej jednostki. To tutaj żołnierze przechodzili intensywne szkolenie i tutaj składali przysięgę, która miała miejsce w październiku 1944 roku. Co ciekawe, doszło do niej dokładnie w miejscu, gdzie obecnie stoi w Sawinie słynny czołg. W tym samym miejscu rozstrzeliwano też dezerterów albo osoby, które nie chciały wstąpić do formującego się wojska – wyjaśnia **Krzysztof Fidler**, który właśnie teraz postanowił przybliżyć odbiorcom kanału historię swojej rodzinnej miejscowości.

Poszukiwacze, którzy przyjeżdżają na miejsca poszukiwań spoza terenu, zazwyczaj mają problem z dotarciem do miejsc, gdzie stacjonowali żołnierze. Większość z nich mieszkała w leśnych ziemiankach i o ich położeniu wiedzą dzisiaj tylko nieliczni mieszkańcy.

- W zasadzie cały korpus rozlokowany był w kilku miejscach. Jednostka stacjonowała w lasach w okolicach Chutcza i Podchylinia (miejscowi mówią o tym miejscu „Smoluchy"). W kierunku Malinówki były z kolei czołgi, które do jednostki trafiły w styczniu 1945 roku. Jedna z brygad stacjonowała też pomiędzy Sawinem a Bukową Małą – opowiada Fidler.

Przez lata utrzymywano, że w tych miejscach nie ma już w zasadzie czego szukać, ponieważ „wszystko miało już być przekopane". Pan Krzysztof jest jednak innego zdania. Utrzymuje, że po korpusie jeszcze sporo się zachowało, ale większość cennych artefaktów przykryła gruba warstwa odpadów.

- Cóż, taka jest niestety smutna prawda. Śmieci gromadzono w tych lasach w zasadzie przez kilkadziesiąt lat. Ci więc, którzy chcieliby znaleźć coś naprawdę cennego, muszą się nastawić na przekopywanie większych i mniejszych wysypisk – wyjaśnia historyk amator.

Jego przypuszczenia potwierdziły zresztą ostatnie poszukiwania, których efekty zostały udokumentowane w jednym z materiałów na kanale. W czasie zaledwie kilkugodzinnej przechadzki z wykrywaczem metali pan Krzysztof zgromadził kilka orzełków z polowych czapek (tzw. kuric, ponieważ to orzełki bez korony), kopiejki, amunicyjne łuski i wiele innych przedmiotów, które jednoznacznie świadczą nie tylko o tym, że to właśnie w tym miejscu stacjonowali żołnierze korpusu, ale i o tym, że ziemia skrywa jeszcze wiele tajemnic.

- Bardzo chciałbym, aby poszukiwania nie skończyły się tylko na jednym epizodzie. Warto, jak sądzę, przeprowadzić cały cykl poszukiwań i zaangażować w zbieranie artefaktów po korpusie także mieszkańców. Wiem, że w wielu budynkach gospodarczych są jeszcze przechowywane różnego rodzaju blachy z opancerzenia, fragmenty z czołgowych gąsienic, lufy działek itp. Być może uda się w przyszłości zorganizować rodzaj muzeum czy izby pamięci, która opowiadałaby historię jednostki – zastanawia się pan Krzysztof.

Do walk korpus włączono na początku kwietnia 1945 roku. Część jednostki pozostała na Pomorzu, natomiast reszta otrzymała rozkaz zaatakowania „twierdzy Breslau". Jeszcze inni ruszyli na Drezno i wzięli udział w walach o to miasto i tereny położone na zachód od Nysy i dolnej Odry. Po zakończeniu działań wojennych korpus powrócił do kraju, w okolice Kalisza. Następnie przemieszczony został na Śląsk, natomiast do częściowego rozformowania jednostki i przekazania ludzi i sprzętu do dyspozycji innych jednostek doszło jesienią 1945 roku.

RC

Wyrazy głębokiego współczucia
dla rodziny i bliskich
z powodu śmierci
Pani **Henryki Piotrowskiej**
wieloletniego pracownika
Urzędu Miasta Chełm
Wydziału Usług Wspólnych
do spraw Jednostek Oświatowych
Departamentu Oświaty
składają
Prezydent Miasta Chełm,
Zastępcy Prezydenta Miasta,
Przewodnicząca Rady
i Radni Miasta Chełm
oraz pracownicy
Urzędu Miasta Chełm
8211

GMINA REJOWIEC-FABRYCZNY Radna wyliczyła problemy

Jest co robić w Kaniem-Stacji

Szereg zagadnień do rozwiązania przedstawiła w swojej ostatniej interpelacji jedna z radnych Rady Gminy Rejowiec Fabryczny. Wśród nich są sprawy, których rozwiązaniem zajmie się, zgodnie z deklaracją wójta Zdzisława Krupy, sama gmina, ale i takie, za których rozwiązanie odpowiedzialne są zewnętrzne podmioty, a nawet sami mieszkańcy.

Zdaniem mieszkańców warto pochylić się między innymi nad stanem położonego w Kaniem -Stacji, w ciągu ul. Dworcowej, chodnika. Uważają oni, że trakt dla pieszych nie spełnia już podstawowych standardów bezpieczeństwa. Nawierzchnia z kostki jest pełna ubytków. Dodatkowo użytkownicy martwią się tym, że na chodniku występuje obecnie znaczny, niebezpieczny spadek w kierunku stromego pobocza. Ale prośba o naprawę pobocza to nie jest jedyny postulat, jaki pojawił się w interpelacji.

- Mieszkańcy pytali również o to, czy gmina nie mogłaby ustawić w Kaniem-Stacji dużego pojemnika na szklane odpady. Jak wiemy, lokalny Punkt Selektywnej Zbiórki Odpadów Komunalnych jeszcze nie funkcjonuje, a w gospodarstwach pojawia się jednak sporo tego szkła – zauważyła radna.

Jej zdaniem dosyć poważny problem stanowi również podejście prywatnych inwestorów, którzy w Kaniem-Stacji wykupili działki i chcą tam zbudować swoje wymarzone domy.

- W okresie letnim, kiedy trawy rozrastają się w szybkim tempie, da się zauważyć, że właściciele działek nie dbają o ich otoczenie. Być może są jakieś metody, które pozwoliłyby nieco zdyscyplinować tych inwestorów. To nie sąsiedzi powinni obkaszać dookoła te działki. To generuje dodatkowe, niepotrzebne koszty – zauważyła radna.

Z działkami budowlanymi związany jest też inny problem. Istotną przeszkodę stanowią często linie średniego i niskiego napięcia, które nie pozwalają niekiedy na zrealizowanie niektórych projektów. Mieszkańcy chcieliby, aby linie napowietrzne zastąpiono nowoczesnymi przyłączami, które zainstalowane są w gruncie.

Na wszystkie zgłoszone przez radną wątpliwości wójt **Zdzisław Krupa** postanowił odpowiedzieć w czasie sesji.

- Jeśli chodzi o chodnik, to zdecydowanie wymaga on naszej interwencji. Nie wiem jednak, czy naprawy dokona nasza ekipa z urzędu, czy też będziemy musieli zlecić tę pracę zewnętrznemu wykonawcy. Postaramy się jednak naprawić te uszkodzenia jeszcze przed zimą – zapewnił w swojej odpowiedzi włodarz gminy.

Wójt zauważył jednocześnie, że gmina nie będzie w stanie spełnić oczekiwania związanego z pojemnikiem na szkło. Dlaczego? Przede wszystkim ze względu na fakt, że trudno jest ostatecznie kontrolować, jakiego rodzaju odpady znajdą się w kontenerze. Nie jest bowiem oczywiste, że mieszkańcy zastosują się do obowiązujących zasad i do pojemnika na szkło wrzucać będą wyłącznie słoiki, butelki i innego rodzaju szklane opakowania.

- Poza tym można przewidywać, że jeżeli taki pojemnik pojawi się w jednym miejscu, to za chwilę na swoim terenie będą chcieli mieć podobny inni mieszkańcy. Kiedyś już ustawialiśmy takie pojemniki w każdej z miejscowości i to rozwiązanie nie sprawdziło się. Właśnie dlatego, że w pojemniku pojawiały się praktycznie wszystkie rodzaje odpadów – zauważył wójt Krupa.

Zdaniem wójta gmina monitoruje stale stan utrzymania prywatnych działek. Stara się też dyscyplinować poszczególnych właścicieli przy pomocy odpowiednich pism.

- Pisma, monity wysyłamy również do właścicieli zaniedbanych nieruchomości w innych miejscowościach. Jako urząd nie mamy możliwości nakładania kar finansowych. Możemy jednak wzywać do poprawy stanu rzeczy i to czynimy – zapewnił włodarz gminy.

Czy uda się wykonać nowoczesną sieć średniego napięcia. Szanse podobno są...

- Rozmawialiśmy na ten temat z oddziałem w Zamościu i zapewnił nas, że sieć powstanie, ponieważ PGE otrzymało zewnętrzne środki z Krajowego Planu Odbudowy. Nasze starania poprzemy też tą bieżącą interpelacją, która będzie stanowiła takie dodatkowe potwierdzenie, że mieszkańcy są zainteresowani tymi rozwiązaniami – wyjaśnił, odpowiadając na ostatni z problemów, wójt.

RC

6627
Chełmski Dom Pogrzebowy
Firma Łukowiec
Organizujemy pogrzeby na wszystkich cmentarzach i zajmujemy się transportem międzynarodowym zmarłych.
- Przeprowadzamy kremację w ciągu kilku godzin.
- Posiadamy własną kaplicę i chłodnię.
Chełm ul. Szpitalna 49
82 564 36 07
602 469 287
chelmskidompogrzebowy.pl
USŁUGI CAŁODOBOWE - BEZGOTÓWKOWE
Wypłacamy Zasiłki Pogrzebowe ZUS i KRUS Przed Pogrzebem

Kompleksowe Usługi Pogrzebowe
KOMPLEKS
Zakład Usług Pogrzebowych
24h
Chełm, ul.Rejowiecka 93
Rejowiec Fabr., ul. Dworcowa 4
82 566 40 53
502 791 454
2640

Kwiaciarnia LAWENDA
Wieńce, wiązanki
Znicze, wkłady
Akcesoria nagrobkowe
Kompozycje na zamówienie
Chełm, ul. Nowy Świat 1D (obok postoju taxi)
tel. 510-310-177, 780-022-777
e-mail: lawenda.chelm@wp.pl
facebook.com/lawendachelm1D
7636

eprasa.pl dedc4b0e60

Trzeba regulować stawki za śmieci

GM. REJOWIEC FABRYCZNY

W czasie ostatniej sesji nad stawkami opłat za wywóz odpadów komunalnych debatowano dosyć długo, ale dyskusja ta nie wniosła w istocie żadnych nowych ustaleń. Poszczególne komisje zgłaszały co prawda swoje propozycje dotyczące kontrowersyjnych opłat, jednak nie były w stanie zaproponować nic przełomowego. Wszyscy zgodzili się z jednym – za wywóz śmieci trzeba płacić więcej. Dlaczego?

Na tak postawione pytanie można w zasadzie odpowiedzieć jednym zdaniem – ponieważ gminny system gospodarowania odpadami się nie bilansuje. To w zasadzie oczywistość, ale warto przypomnieć o tym, że koszty związane z wywozem odpadów powinny mieć swoje odzwierciedlenie po stronie wpływów. A tak się niestety nie dzieje. Do systemu gmina dokłada od lat, chociaż ostatnio coraz więcej.

- W tej chwili za każdą odebraną i następnie zutylizowaną tonę odpadów płacimy ok. 1100 zł. Pani skarbnik podsumowała osiem minionych miesięcy tego roku i okazuje się, że wpływy z tytułu tzw. opłaty śmieciowej nie pokrywają ponoszonych przez nas kosztów. Tak więc za te osiem miesięcy byliśmy zmuszeni dołożyć z naszego budżetu ok. 100 tys. zł. Jeśli idzie o wpływy z tytułu wpłat mieszkańców, to jest to kwota ok. 400 tys. zł – wyjaśniał, uzasadniając konieczność wprowadzenia zmian, wójt **Zdzisław Krupa**.

Dodał też, że co prawda usługa wywozu świadczona jest jeszcze w oparciu o zapisy umowy, która będzie obowiązywała do końca bieżącego roku, ale już wkrótce nastąpi konieczność ogłoszenia kolejnego przetargu. Sygnały, jakie docierają do samorządu na temat proponowanych przez wykonawców cen, są głęboko niepokojące.

- W mieście Rejowiec Fabryczny za jedną osobę płaci się w tej chwili 37 zł i zaproponowana jest ulga za kompostowanie w wysokości 5 zł. Należy też zaznaczyć, że ulga obowiązuje w przypadku osób, które mieszkają w domach jednorodzinnych. Z kolei w Rejowcu zaproponowane w przetargu kwoty osiągnęły poziom 1600 zł za tonę. Jeszcze w 2022 roku podjęliśmy decyzję o dofinansowywaniu budżetu związanego z gospodarowaniem odpadami, ale kwoty naszych dopłat także stale rosną. W ubiegłym roku dopłaciliśmy do systemu ponad 30 tys. zł, natomiast w tym roku, po ośmiu miesiącach, musimy dołożyć aż 100 tys. Rok zamknie się jeszcze wyższą kwotą – zauważył włodarz gminy.

Wzrost kosztów, chociaż niepokoi, to nie powinien aż tak bardzo dziwić, ponieważ, jak zauważył Krupa, wzrosła chociażby stawka najniższego wynagrodzenia.

- Wysokie są również ceny paliwa i stawki opłat za energię elektryczną, tak więc suma tych czynników składa się na konieczność wprowadzenia zmian. Niektórzy zauważają, że po raz ostatni te stawki uległy zmianie w maju ubiegłego roku, natomiast warto zauważyć, że od tamtego czasu zmieniło się naprawdę wiele – uzasadniał w toku dyskusji wójt.

Ostatecznie przyjęto, że teraz za jedną osobę zamieszkującą dane gospodarstwo jego właściciel będzie zobowiązany zapłacić 24 zł. Taką opłatę zaproponowano oczywiście tym, którzy zbierają odpady w selektywny sposób. Już 48 zł za jednego mieszkańca zapłacą z kolei ci, którzy wszystko wrzucają do przysłowiowego jednego worka.

Tak więc mieszkańcy będą musieli wygospodarować ze swojej strony dodatkowe 6 zł (w przypadku gospodarstw, które zbierają śmieci w selektywny sposób) oraz dodatkowe 12 zł w przypadku tych domów, gdzie śmieci się nie segreguje. **RC**

Drogi do szczęścia

Przedstawienie pod tym tytułem zaprezentują uczniowie Pierwszej Społecznej Szkoły Podstawowej w Chełmie podczas uroczystej inauguracji roku szkolnego.

Tradycją w 32-letniej już historii szkoły jest organizacja corocznych przedstawień, będących prezentacją różnych form wspólnej pracy. Każdego roku w przygotowaniu inauguracji uczestniczą wszyscy uczniowie, nauczyciele i rodzice. Co roku imprezie towarzyszy inny motyw. W wypełnionej po brzegi sali ChDK spotkają się całe rodziny: dziadkowie, rodzice, członkowie rodzin, absolwenci i sympatycy szkoły, zaproszeni goście, by obejrzeć ten niepowtarzalny spektakl, na który składają się pokazy multimedialne, muzyka, gra świateł, feeria różnorodnych barw wspaniałej dekoracji i przejmujące etiudy teatralne młodych aktorów.

Uroczystości towarzyszy ślubowanie uczniów klasy pierwszej szkoły podstawowej. Jest to niezwykle doniosły moment, w którym pierwszoklasiści stają się członkami wspólnoty szkolnej.

Występ 10 października o godz. 17.00 w Chełmskim Domu Kultury. Wstęp wolny.

red

Uroczysty jubileusz zespołu śpiewaczego Echo z Gołębia

GM. REJOWIEC FABRYCZNY

Były życzenia i gratulacje od wielu osób, urodzinowy tort, wyjątkowy koncert jubilatów i cała masa pięknych wspomnień. Wyświetlona na spotkaniu prezentacja multimedialna przybliżyła 10-letnią działalność zespołu. Gościnnie na uroczystości wystąpiły Seniorki z Wólki Kańskiej oraz Zgrani Chłopcy z Gorzkowa.

fot. GOk w Pawłowie

Tak w sobotę (28 września) zespół śpiewaczy Echo z Gołębia, działający przy GOK w Pawłowie, świętował 10-lecie działalności artystycznej.

Powstał we wrześniu 2014 r. z inicjatywy sołtys miejscowości **Barbary Świderczuk**, która od samego początku nieprzerwanie jest jego kierownikiem. W skład zespołu weszli wówczas także: **Ola Świderczuk**, **Karolina Krupa**, **Agnieszka Bandosz**, **Monika Wawrzyszuk**, **Elżbieta Kasprzak**, **Agata Flis** i akompaniatorzy: **Ryszard Maziarczuk**, **Leszek Kociuba** i **Janusz Puch**.

W ciągu 10 lat działalności skład zespołu nieznacznie uległ zmianie. W tym czasie związani z nim byli również: **Henryka Flejmer**, **Julia Hołub**, **Paweł Bandosz**, **Mateusz Bzumowski**, **Jagoda Szpojnarowicz-Pyda** oraz muzycy z Kapeli Uroczysko z Krasnegostawu. Obecnie zespół tworzą: Barbara Świderczuk, **Ola Sałek**, **Karolina Piróg**, Agnieszka Bandosz, Monika

Wawrzyszuk, Elżbieta Kasprzak, **Jolanta Dzikon**, **Jolanta Surmacz**, **Agata Flis**, Janusz Puch, **Zenon Macioszek**, **Edward Słotwiński** oraz **Krzysztof Mazurek**.

„Echo" aktywnie promuje swoją działalność na szczeblu gminnym, powiatowym oraz wojewódzkim. Zespół koncertował m.in. w Kazimierzu Dolnym nad Wisłą, w Krasnymstawie, Fajsławicach, Żółkiewce i Izbicy, Mełgwi, Milejowie, Grabanowie, Włodawie, Holi i Macoszynie Dużym, Grabowcu i Serokomli. W swoim bogatym repertuarze posiada utwory rozrywkowe, biesiadne, pieśni ludowe, przyśpiewki, pieśni patriotyczne, religijne, kolędy i pastorałki.

W ciągu 10 lat aktywności scenicznej zespół otrzymał wiele nagród i wyróżnień, m.in.: I miejsce w IV Przeglądzie Pieśni Maryjnej w Pawłowie, I miejsce w I Powiatowym Festiwalu Piosenki Biesiadnej w Pawłowie oraz II miejsce w X Międzynarodowym Festiwalu Ludowym „Łączy Nas Kultura" w Łopienniku Nadrzecznym. Zespół w swoim dorobku posiada również tytuł „Zasłużony dla Powiatu Chełmskiego" przyznany uchwałą Zarządu Powiatu Chełmskiego. **red**

GMINA LESNIOWICE Co postanowiły władze gminy?

Zapadły przetargowe decyzje

W naszym ostatnim artykule dotyczącym prowadzonych właśnie postępowań przetargowych informowaliśmy o tym, że obecnie samorządowcy pochylają się nad dwoma zagadnieniami – budową hybrydowej, hydrofitowej oczyszczalni ścieków oraz zaciągnięciem długoterminowego zobowiązania. Wiemy już, jakie decyzje zapadły w obu sprawach.

źródło: Freepik, zdjęcie ilustracyjne

Jeśli idzie o inwestycję polegającą na wybudowaniu oczyszczalni ścieków, to postępowanie zostało, zresztą zgodnie z przewidywaniami, unieważnione. Na sfinansowanie zakładanego zakresu prac gmina chciała przeznaczyć niespełna 6 mln zł, natomiast jedyny wykonawca, który zgłosił gotowość do realizacji zadania, przedstawił wycenę opiewającą na blisko 12 mln zł.

- Ta kwota jest oczywiście dla nas nie do przyjęcia. Będę jeszcze prowadziła konsultacje z panem marszałkiem. Być może przyniosą pewien skutek. Jeśli jednak nie uda się przygotować na ten cel dodatkowej kwoty, zrezygnujemy po prostu z realizacji inwestycji. Na pewno nie zamierzamy zaciągać na ten cel dodatkowego kredytu. Zaproponowana kwota jest bardzo wysoka – zauważyła w jednej z ostatnich rozmów z nami wójt **Joanna Jabłońska**.

Okazuje się więc, że wcześniejsze przewidywania potwierdziły się i wszystko wskazuje na to, że gmina będzie zmuszona odłożyć plany budowy instalacji „ad acta".

Została za to ostatecznie zrealizowana zapowiedź dotycząca zaciągnięcia długoterminowego zobowiązania w wysokości 1,5 mln zł. Kiedy włodarz gminy pytaliśmy o tę kwestię po raz ostatni, nie było jeszcze pewne, czy władze zechcą skorzystać z tej możliwości pozyskania dodatkowych środków.

- Decyzja jest uzależniona w dużej mierze od działań rządu. Poprzednia ekipa przekazywała nam, samorządom, na koniec roku dodatkową kwotę, rodzaj subwencji wyrównującej, przy pomocy której możliwe było sfinansowanie właśnie deficytu. Mam nadzieję, że będzie tak i tym razem. Jeśli jednak te plany byłyby inne, będziemy się posiłkować kredytem. Chcemy być w pewien sposób zabezpieczeni – wyjaśniała w jednej z ostatnich rozmów z nami wójt.

W toku prowadzonego w tej sprawie postępowania okazało się, że najlepszą i tak naprawdę jedyną ofertę związaną z udzieleniem kredytu przedłożył Bank Spółdzielczy w Leśniowicach. Z udostępnionej w BIP samorządu dokumentacji wynika, że obsługa zadłużenia będzie kosztowała gminę niespełna 208 tys. zł, natomiast samorząd miał na ten cel wyasygnowaną kwotę 240 tys. zł.

Z dokumentacji przetargowej wynika również, że uruchomienie kredytu będzie miało miejsce do 20 grudnia 2024 roku, natomiast okres kredytowania zakończy się 31 października 2028 roku. Pierwsza transza w kwocie 400 000 zł została już uruchomiona, druga - 500 000 zł - trafi na konto gminy do dnia 31 października, a trzecia - 600 000 zł - do dnia 20 grudnia 2024 r.

Spłata kapitału kredytu w złotych polskich następować będzie w okresach kwartalnych, z karencją spłaty pierwszej raty kapitałowej do 31.01.2025 roku. Spłata kredytu będzie realizowana w ramach 16 kwartalnych rat, pomiędzy 2025 do 2028 roku. **RC**

74-latka wypadła z drogi. Zasnęła za kierownicą?

POW. KRASNOSTAWSKI **Do groźnie wyglądającego wypadku doszło w poniedziałek (30 września) w miejscowości Ostrzyca w gminie Izbica. 74-letnia kobieta prowadząca samochód marki Honda najprawdopodobniej zasnęła za kierownicą i zjechała z drogi, wjeżdżając w pole.**

fot. OSP Izbica

Zdarzenia miało miejsce po godzinie 16.00. 74-letnia mieszkanka gminy Krasnystaw, poruszająca się hondą, najprawdopodobniej zasnęła za kierownicą i zjechała z drogi na pobliskie pole. Na miejscu zjawiły się trzy jednostki straży pożarnej (PSP Krasnystaw, OSP Ostrzyca i OSP Izbica).

Kobieta z obrażeniami ciała została przewieziona do szpitala. Z naszych informacji wynika, że spędzi tam co najmniej 7 dni.

Policja wyjaśnia okoliczności tego zdarzenia. **AW**

eprasa.pl dedc4b0e60

Wstąpili w szeregi Straży Granicznej

CHEŁM W Komendzie Nadbużańskiego Oddziału Straży Granicznej odbyło się w piątek (27 wrześni) ślubowanie 63 nowo przyjętych funkcjonariuszy SG.

Rotę ślubowania odczytał Komendant Nadbużańskiego Oddziału Straży Granicznej gen. bryg. SG **Jacek Szcząchor**, zaś błogosławieństwa nowym funkcjonariuszom udzielił kapelan katolicki NOSG ks. ppłk SG **Wiesław Kondraciuk**.

55 nowo przyjętych funkcjonariuszy SG najbliższy czas spędzi w ośrodkach szkoleniowych Straży Granicznej, by po ukończonym kursie powrócić do służby w ochronie granicy państwowej, zaś 8 będzie się kształcić w Wyższej Szkole Straży Granicznej w Koszalinie.

Służbę w SG może pełnić osoba: o nieposzlakowanej opinii, która nie była karana za przestępstwo lub przestępstwo skarbowe, korzystająca w pełni z praw publicznych, posiadająca co najmniej średnie wykształcenie, posiadająca zdolność fizyczną i psychiczną do służby, gotowa podporządkować się szczególnej dyscyplinie, dająca rękojmię zachowania tajemnicy stosownie do wymogów określonych w przepisach o ochronie informacji niejawnych.

red

fot. NOSG w Chełmie

Konferencja z okazji jubileuszu

CHEŁM W Chełmskiej Bibliotece Publicznej im. Marii Pauliny Orsetti w ubiegłym tygodniu odbyła się konferencja naukowa poświęcona 100. rocznicy utworzenia Korpusu Ochrony Pogranicza.

Podczas sympozjum omawiano tematykę związaną z genezą KOP, wojną obronną 1939 r. oraz funkcjonariuszami KOP w aspekcie wizerunku i upamiętnienia.

W wydarzeniu uczestniczył, reprezentując komendanta głównego SG, gen. bryg. SG **Jacek Szcząchor,** komendant Nadbużańskiego Oddziału SG oraz towarzyszący mu funkcjonariusze Straży Granicznej.

Podczas wydarzenia zaprezentowano pamiątkową monetę o nominale 10 zł, upamiętniającą 100-lecie utworzenia Korpusu Ochrony Pogranicza. Pamiątkowe monety zostały przekazane organizatorom konferencji.

Konferencja była objęta patronatem honorowym prezydenta Rzeczypospolitej Polskiej Andrzeja Dudy, zaś jego organizatorem była Straż Graniczna oraz Instytut Pamięci Narodowej - Oddział w Lublinie. **red**

Pamiętają o lokalnych bohaterach

CHEŁM W ramach obchodów 80. rocznicy wybuchu Powstania Warszawskiego w Chełmskiej Bibliotece Publicznej im M. P. Orsetti można oglądać wspomnieniową wystawę patriotyczną pn. „Bohaterowie Godziny „W": Cyprian Odorkiewicz i inni". Odsłonięto też pamiątkową tabliczkę ku czci tego porucznika.

Wystawa prezentuje sylwetki kilkunastu osób – uczestników Powstania Warszawskiego, urodzonych w Chełmie lub na terenie obecnego powiatu chełmskiego, a także związanych z Chełmszczyzną poprzez miejsce zamieszkania, naukę, pracę oraz służbę wojskową.

W piątek (27 września) odbyło się natomiast uroczyste odsłonięcie pamiątkowej tabliczki ku czci **Cypriana Odorkiewicza** i innych powstańców warszawskich, związanych z ziemią chełmską. W wydarzeniu wzięła udział rodzina Cypriana Odorkiewicza - państwo **Teresa** i **Krzysztof Prostowie** oraz **Katarzyna Grela**. Tablica została zainstalowana przed drzewkiem pamięci (czerwony klon) przed budynkiem ChBP (ul. Partyzantów 40).

Cyprian Odorkiewicz ps. „Krybar" to porucznik rezerwy piechoty Wojska Polskiego, urzędnik, działacz polityczny, uczestnik kampanii wrześniowej, członek konspiracyjnej Unii oraz AK, uczestnik Powstania Warszawskiego, dowódca Grupy Bojowej „Krybar", a następnie I batalionu strzelców 36 pułku piechoty Legii Akademickiej AK. Młodość spędził w Chełmie, gdzie od 1910 uczęszczał do gimnazjum, a od 1915 do polskiej Szkoły Filologicznej Chełmskiej. W 1934 wybrany został do Rady Miasta Chełma, lecz jesienią tego roku, przeniósł się do Warszawy, gdzie był urzędnikiem oraz współpracownikiem Stefana Starzyńskiego. Żonaty z Eugenią z domu Prost, ojciec Krystyny i Barbary (zm. w 2016 w Waszyngtonie), zamieszkałych w Stanach Zjednoczonych. We wrześniu 2019 r. Rada Miasta Chełm przyznała mu honorowe obywatelstwo miasta. **red**

fot. Chełmska Biblioteka Publiczna

Niektórzy kierowcy mieli kwaśną minę od cytryny?

GM. SAWIN Już po raz kolejny uczniowie z najmłodszych klas Szkoły Podstawowej w Czułczycach wraz z policjantami wydziału ruchu drogowego Komendy Miejskiej Policji w Chełmie, uczestniczyli w akcji „Jabłko - Cytryna", promującej bezpieczeństwo dzieci w ruchu drogowym. Dzieci wykazały się znajomością podstawowych zasad ruchu drogowego.

Udział w akcji sprawiał im dużą frajdę, a jednocześnie uświadamiał zagrożenia, na jakie są narażone na drodze. Akcja ta udowodniła, że wielu kierowców nie przestrzega zasad bezpiecznej jazdy i nie zważa na miejsca ani znaki ostrzegawcze o najmłodszych uczestnikach ruchu drogowego. Przerażający jest fakt, że z roku na rok wzrasta liczba kierowców karanych cytryną, a maleje nagradzanych jabłkiem. **red**

fot. SP w Czułczycach

eprasa.pl dedc4b0e60

MARIUSZ GADOMSKI PRZYPOMINA MROŻĄCE KREW W ŻYŁACH HISTORIE SPRZED LAT...

SZCZEGÓLNY RODZAJ ODWAGI

Spojrzeli sobie głęboko w oczy. Malowała się w nich pogarda dla tchórzliwego bezwartościowego życia, które, tak czy inaczej, kiedyś się skończy. Może będą wtedy starzy i zniedołężniali. A może zginą przypadkowo od uderzenia pioruna albo utoną? Nikt nie zna odpowiedzi na takie pytania. Nikt oprócz nich dwóch.

Ale dość rozważań! Pora to zrobić, więc do dzieła, drogi przyjacielu!

Po chwili jeden mężczyzna leżał martwy, natomiast drugi w straszliwych boleściach wił się na podłodze. Wkrótce zmarł w szpitalu.

Tragiczna śmierć dwóch młodych oficerów carskiej armii wywołała niespotykany wstrząs w całej Kongresówce, a największy w Krasnymstawie, gdzie doszło do dramatu. Wszczęte zostało drobiazgowe dochodzenie w sprawie ustalenia przyczyn tego zdarzenia.

Były one tak szokujące, wymykające się wręcz zdrowemu rozsądkowi, że gdyby nie zeznania świadków tragedii trudno byłoby uwierzyć, że coś takiego w ogóle miało miejsce. Wojsko na próżno starało się ukryć drastyczne szczegóły sprawy. Wszystko bowiem dostało się do gazet.

Co tu robić w Krasnymstawie?

Mówi się, że młodzież jest lekkomyślna i z nudów, albo żeby pochwalić się przed rówieśnikami, wyczynia różne rzeczy, które nader często źle się kończą. Szaleńczo szybka jazda samochodem i ignorowanie przepisów o ruchu drogowym, eksperymentowanie z niebezpiecznymi dla zdrowia substancjami, głupia zabawa w podduszanie siebie i innych.

Potem są łzy, rozpacz i spóźnione pytania: jak to możliwe, tacy spokojni i rozsądni, co mieli w głowach? A gdzie w tym czasie byli ich rodzice?

Poniekąd to wszystko prawda, jednak nie tylko w dzisiejszych czasach niektórzy młodzi ludzie nie mając szacunku dla własnego życia i zdrowia, igrają ze śmiercią. Kiedyś nie było wcale lepiej. Przykładem na to, że w gruncie rzeczy niewiele się zmieniło, była sprawa sprzed półtora wieku. Wyczyn **Aniczkowa** i **Bahanowa** jest bez precedensu.

Obaj młodzi oficerowie służyli w 71. Bielewskim Pułku Piechoty w Nowej Aleksadrii (Puławach), który był częścią 18. Dywizji Piechoty Imperium Rosyjskiego w Dęblinie zwanym za czasów zaborów rosyjskich Iwangorodem. Albo w Krasnymstawie stacjonował garnizon tego pułku, albo wojsko z Puław przyjechało na dłuższe manewry.

Aniczkow i Bahanow pochodzili ze znamienitych i bogatych rodzin o wojskowych tradycjach. Pobyt w Krasnymstawie musiał być dla nich dość nużący. Wprawdzie powiatowe miasto nad Wieprzem miało malownicze położenie, panował w nim ład architektoniczny, były dwa szpitale, kilka szkół elementarnych, straż pożarna, poczta z telegrafem, dobrze rozwinięta sieć hangowa, dlowo-usługowa, lecz brakowało rozrywek godnych oficerów i dżentelmenów.

Ani teatru, ani klubu z prawdziwego zdarzenia. Wieczorami po mieście wałęsały się watahy zdziczałych psów, które atakowały ludzi. Po zmroku od spacerów odstręczały słabo oświetlone ulice i gęsty gryzący dym, wydobywający się z domów mieszkalnych i kilku piekarń na rynku.

Zginęli od ran postrzałowych

W tej sytuacji wolny czas żołnierze spędzali przeważnie na kwaterach w koszarach, które znajdowały się w dawnym klasztorze poagustiańskim, gdzie obecnie mieści się szkoła zawodowa. Jedni czytali książki i gazety bądź pisali listy do rodziny, inni grali w karty, biesiadowali i toczyli długie dyskusje filozoficzne.

Do tragicznego wypadku z udziałem Aniczkowa i Bohanowa doszło w poniedziałek 8 marca 1880 r. Dwaj oficerowie, którzy się przyjaźnili, spędzili ze sobą kilka godzin na rozmowach. Wieczorem udali się na kwaterę do kolegi.

W pewnym momencie rozległ się huk wystrzału. Niektórzy twierdzili później, że był jeden strzał, inni słyszeli dwa. Padły bezpośrednio po sobie, więc zabrzmiały jak jeden. Aniczkowa i Bohanowa znaleziono w kałuży krwi na podłodze. Bohanow nie żył, Aniczkow znajdował się w agonalnym stanie. Zmarł wkrótce po przetransportowaniu go do szpitala, nie zdążywszy nic powiedzieć przed śmiercią.

Obaj oficerowie zginęli na skutek ran postrzałowych. Jeden i drugi dostał kulę w serce. Nie mieli szans, żeby wyjść z tego żywymi. Wojskowe rewolwery, które mieli na oficerskim wyposażeniu, leżały obok ich ciał, lufy jeszcze dymiły, kiedy ludzie przybiegli do pokoju zaalarmowani hukiem.

Rozmowy o śmierci

Wyjaśnieniem okoliczności zgonów dwóch młodych oficerów zajęła się wojskowa komisja śledcza. Na początek przesłuchano kolegę Aniczkowa i Bohanowa, u którego na kwaterze doszło do tragicznego zdarzenia. Ten jednak twierdził, że nie było go w pokoju, kiedy padły strzały.

- Poprosili mnie, abym na chwilę zostawił ich samych, bo mają sekretną sprawę do załatwienia. Wyszedłem zatem. Zaraz potem usłyszałem huk wystrzału – powiedział.

Jego zdaniem Aniczkow i Bohanowow zachowywali się dziwnie. Gdy byli u niego, rozmawiali o śmierci.

- W jakim sensie?

- No, takim, rzekłbym filozoficznym.

- Co to znaczy filozoficznym?

- Na przykład zastanawiali się nad tym, co się dzieje z człowiekiem, to znaczy z jego duszą, gdy umrze. Czy rodzaj śmierci ma jakieś znaczenie? Może niedokładnie ująłem ich słowa, ale mówię to, co udało mi się zapamiętać.

Życie im obrzydło?

Podejrzewano, że oficerowie popełnili razem samobójstwo. Podjęli decyzję o skończeniu ze sobą, a gdy zostali sami, przystawili sobie rewolwery do piersi i jednocześnie, albo prawie jednocześnie, nacisnęli spusty. Wersję samobójstwa uprawdopodobniała rozmowa Aniczkowa i Bohanowa na tematy związane ze śmiercią. Słyszeli ją też inni świadkowie.

W carskiej armii, zwłaszcza wśród oficerów, samobójstwa nie należały do rzadkości. Powody targania się na życie były różne: zawód miłosny, nieuleczalna choroba, uwikłanie w skandal obyczajowy, niemożność spłacenia długu honorowego, kompromitujące tchórzostwo na polu walki. Ponadto czynniki dziedziczne, poczucie beznadziei. Niekiedy samobójstwa były spektakularne. Pijani oficerowie przy dźwiękach „Oczu czarnych" palili sobie w łeb w obecności innych ludzi.

Innym sposobem na publiczne rozstanie się z życiem, była gra w rosyjską ruletkę. Od zwykłego samobójstwa odróżniało ją prawdopodobieństwo przeżycia. W bębnie rewolweru na sześć naboi umieszczano tylko jeden, zakręcano energicznie bębnem, przystawiano lufę do skroni i naciskano spust. Pechowiec mógł zginąć już po pierwszej próbie. Grało się na pieniądze, więc czasami można było coś tam wygrać. Choć najwięcej zgarniali nie straceńcy, którzy naciskali spust rewolweru, bo dla nich były przeważnie ochłapy z puli, lecz ci, którzy siedząc wygodnie i popijając szampana, postawili na życie bądź na śmierć. Zarabiali także organizatorzy i promotorzy rozgrywek, W tym aspekcie rosyjska ruletka nieco przypominała popularne dziś walki MMA.

Igraniem ze śmiercią były też pojedynki. Często dochodziło do nich z błahego powodu – ktoś kogoś potrącił lub wyraził się o kimś lekceważąco. Wystarczyły zwykłe przeprosiny, ale niektórzy tak bardzo cenili swój honor, a raczej własne wyobrażenie honoru, że nie zgadzali się na polubowne załagodzenie konfliktu. Woleli ryzykować życiem, łamiąc przy tej okazji prawo. Pojedynki w wielu krajach były zakazane, za udział w nich groziło więzienie, a nawet... ekskomunika.

Strzały z przyłożenia

W sprawie Aniczkowa i Bohanowa nie wszystko było jasne. Nie sprawiali bynajmniej wrażenia załamanych ani przygnębionych. Nie mieli powodów, by kończyć ze sobą. Cieszyli się wśród kolegów oficerów opiniami chwatów nad chwatami, odważnymi w boju i skorymi do zabawy.

Nie wypili tego dnia kropli alkoholu, który może powodować nieracjonalne zachowania. Do zdarzenia doszło w okresie „maślanicy", czyli wielkiego postu w religii prawosławnej, której obaj byli wyznawcami. Alkohol i mięso są wtedy zabronione, można natomiast jeść masło – stąd nazwa.

Rozmowa o śmierci też w gruncie rzeczy nie dotyczyła samobójstwa. Ani jeden, ani drugi nie napomknął o takim zamiarze, a ich dyskusja dotyczyła raczej zagadnień ogólnych, były to bardziej rozważania niż jakieś postanowienia.

Wielce zastanawiający był fakt, że strzały, które pozbawiły ich życia, padły z bezpośredniego przyłożenia broni do piersi. Tor lotu kuli w obu przypadkach był niemal prostopadły do celu. Jednak rewolwer waży sporo, ma nieregularny kształt, trudno więc pod kątem prostym przystawić lufę do własnej piersi. Jest to możliwe, ale łatwiej strzelić sobie w głowę.

Może był ktoś trzeci?

Ostatecznie komisja śledcza wykluczyła samobójstwo. Przez kilka dni rozpatrywano wersję podwójnego nieumyślnego zabójstwa. Oficerowie pokłócili się i sięgnęli po broń. Niemal w jednym czasie, w emocjach wystrzelili do siebie i zabili się nawzajem, chociaż zapewne wcale tego nie chcieli.

Jednak tę wersję również śledztwo wykluczyło. Gdyby była prawdziwa, strzały nie padłyby z tak idealnie prostopadłego przyłożenia. A przynajmniej efekt jednego ze strzałów byłby inny. Poza tym ułożenie ciał sugerowało, że spokojnie stali, czekając na śmierć. A to przecież jest niemożliwe, gdy się z kimś toczy walkę. Wtedy ciało podlega dynamice ruchu. Jej ślad jest widoczny także po zgonie. Co się więc stało? Zabił ich ktoś trzeci?

Szczyt odwagi czy głupoty?

W obroty wzięto kolegę, który rzekomo wyszedł z pokoju na krótko przed zdarzeniem. Porucznik ów wyznał, że nie powiedział całej prawdy, ponieważ dał kolegom słowo honoru, że nikomu jej nie zdradzi. Nawet gdy już będą nieżywi. Pod przymusem musi jednak złamać przyrzeczenie.

- Aniczkow i Bohanow licytowali się między sobą, co który z nich uważa za największe męstwo. Wymieniali różne bohaterskie czyny, ale później ta ich rozmowa zbaczała na coraz bardziej niebezpieczne tory. Na koniec zgodzili się, że szczytem odwagi jest stać spokojnie i patrzeć w oczy śmierci – powiedział.

Nie była to bynajmniej teoretyczna dyskusja. Chcieli pokazać, że są gotowi na ten rodzaj męstwa. Rzeczywiście poprosili kolegę, żeby wyszedł z pokoju i zachował dla siebie to, co tu usłyszał, dając im oficerskie słowo honoru, że będzie milczał.

Gdy zostali sami, być może pożegnali się uściskiem dłoni, Albo nawet padli sobie w ramiona, potem chwycili rewolwery. Stanęli naprzeciw siebie na wyciągnięcie ramion, wzajemnie przystawili sobie lufy do serca i obaj w tym samym czasie strzelili. Ani jeden, ani drugi nie przeżył próby.

Rzeczywiście dali dowód odwagi – ale bardziej chyba bezdennej głupoty...

MARIUSZ GADOMSKI

eprasa.pl dedc4b0e60

CHEŁMSKIE NIEDŹWIEDZIE BIZNESU 2023
Patronat Marszałka Województwa Lubelskiego Jarosława Stawiarskiego
PATRONAT HONOROWY
STAROSTA CHEŁMSKI PIOTR DENISZCZUK
PATRONAT MEDIALNY
radio BonTon 104.90 FM CHEŁM
TVP 3 LUBLIN

CHEŁMSKIE NIEDŹWIEDZIE BIZNESU 2023

LAUREATÓW POZNAMY PODCZAS WIELKIEJ GALI!

Dobiegło końca głosowanie na kandydatów, którzy zgłosili się do plebiscytu Chełmskie Niedźwiedzie Biznesu. Czas na zliczenie głosów Czytelników i obrady Kapituły. 11 października podczas uroczystej gali przedstawimy laureatów.

Już po raz ósmy wyróżniającym się firmom, ich właścicielom i menadżerom oraz samorządom, wnoszącym znaczący wkład w unowocześnienie i rozwój gospodarczy miasta i województwa oraz budującym pozytywny wizerunek Chełma, powiatu chełmskiego i Lubelszczyzny w kraju i za granicą, przyznane zostaną honorowe tytuły i statuetki.

Organizatorem, jak co roku, jest Super Tydzień Chełmski i Radio Bon Ton. Ta wspólna inicjatywa redakcji gazety i radia ma na celu wspieranie rozwoju gospodarczego miasta i subregionu.

Dzięki głosom Czytelników i ocenie Kapituły wyróżniającym się firmom, ich właścicielom i menadżerom oraz produktom przyznane zostaną honorowe tytuły i statuetki Chełmskie Niedźwiedzie Biznesu w kategoriach: **Firma Roku**, **Mikroprzedsiębiorstwo Roku**, **Produkt Roku**, **Biznesmen/Biznesworman Roku** oraz **Samorządowa Inwestycja Roku** - inwestycje samorządowe, które znacząco wpływają na rozwój społeczny i gospodarczy regionu i które są podstawowym czynnikiem rozbudowy lokalnej infrastruktury technicznej i społecznej, a w konsekwencji poprawy życia mieszkańców.

Przyznany zostanie również honorowy tytuł **Ambasadora Chełmskiego Biznesu**. W ten sposób co roku doceniamy osoby, które z racji zajmowanych stanowisk w czołowych instytucjach i agendach państwowych oraz korporacjach krajowych i zagranicznych lobbowały w 2023 r. na rzecz rozwoju naszego regionu.

Kulminacją tej wyjątkowej edycji plebiscytu będzie uroczysta gala, która odbędzie się 11 października 2024 roku. **Gwiazdą wieczoru będzie Andrzej Krzywy**, znany piosenkarz, kompozytor, autor tekstów. Zaśpiewa swoje największe przeboje.

Gmina Leśniowice
Pasujemy do Ciebie GMINA CHEŁM POKRÓWKA
Gmina Ruda-Huta
KARPIUK KOSMETOLOGIA FIZJOTERAPIA
Chełm ul. Lubelska 144 tel. 780 542 708
Platforma Obywatelska
Biuro Poselskie Posła na Sejm RP Krzysztofa Grabczuka
Chełm, ul. Lwowska 24
Zamość, ul. Żeromskiego 16
Krasnystaw, ul. Kościelna 6
WBS WSCHODNI BANK SPÓŁDZIELCZY W CHEŁMIE
SINKO
OCIEPLENIA WYMIANA PIECA DOFINANSOWANIA
CENT RUM
CHEŁM HRUBIESZOWSKA 102
737 828 760
WWW.SINKOENERGY.PL
Nadtorowa 31
ERSKIEM Kustoms detailing
507 455 799
allegro Ads
Unlimited
www.mk-unlimited.pl
LOTTO
Twój Agent Ubezpieczenia
Kinga Jędrzejewska
NAJLEPSZE UBEZPIECZENIA DLA CIEBIE
Chełm, ul. Lwowska 13 R
798 707 260
663 065 989
4029
LUBELSKI REGIONALNY FUNDUSZ ROZWOJU
PIEKARNIA MAZUR
ul. Fryderyka Chopina 15
22-170 Rejowiec Fabryczny
tel. 575 040 614
POMIX
Wierzbica - Osiedle
602 772 906
kontakt@pomix.com.pl
www.pomix.com.pl
SPÓŁDZIELNIA SOCJALNA Dębowy Las
Pełna oferta cateringowa
Obsługa uroczystości rodzinnych oraz firmowych
Wołkowiany 28A
tel: 781 027 695
SUCCESS Logistics Group
EMKA®
WWW.EMKA.COM.PL
PRZEJAZDY OKOLICZNOŚCIOWE
USŁUGI TURYSTYCZNE
SPÓŁDZIELNIA SOCJALNA
JAN TRANS
608 043 674
Pokrówka, ul. Wiosenna 57
6271
SKOREK
SALON MEBLOWY Chełm, ul. Podgórze 36
skorekmeble www.skorek-meble.pl
Meble Twoich marzeń

eprasa.pl dedc4b0e60

Jagiełło
REGIONALNY BROWAR RODZINNY

DOBRY MŁYN Sp. z o.o.
SKLEP przyzakładowy
CZYNNE:
W DNI ROBOCZE 7:00 - 17:00
Sprzedaż mąki i otrąb
Mąka prosto z młyna
SKUP ZBÓŻ: tel. 82 56 56 865 605 653 098

emitel

SZKOŁY dla DOROSŁYCH
wiliams
PLAC DR. E. ŁUCZKOWSKIEGO 15, CHEŁM
517 - 436 - 944 WWW.WILIAMS.PL
SZKOŁA WILIAMS CHEŁM
Szkoła WILIAMS – gwarancja sukcesu!
Liceum Ogólnokształcące
Szkoła Policealna Medyczna
Szkoła Policealna
KKZ (kwalifikacyjne kursy zawodowe)

travelplanet.pl
dobrze wybrane wakacje
Salon Podróży
Chełm, ul. Lwowska 13s/2
602 613 959, 606 476 827
chelm_lwowska@travelplanet.pl

CEMEX
CEMEX Polska Sp. z o.o.
Cementownia Chełm
ul. Fabryczna 6
22-100 Chełm
INNOWACYJNOŚĆ
PARTNERSTWO
ODPOWIEDZIALNOŚĆ
PROFESJONALIZM

Iwona Szłapak
AGENCJA UBEZPIECZENIOWA

ALIOR BANK
Oddział w Chełmie
ul. Lubelska 70
2398

Wypożyczalnia Minikoparek
Stołpie 13c
tel. 531 755 057

CHEŁM Inauguracja roku akademickiego w PANS

Vivat Academia, vivant professores!

Państwowa Akademia Nauk Stosowanych w Chełmie zainaugurowała 24. rok akademicki. Uroczystości, które odbyły się w dniach 29-30 września, były okazją do spotkania studentów, pracowników uczelni oraz zaproszonych gości.

Obchody rozpoczęły się już w sobotę (28 września) nabożeństwem ekumenicznym w cerkwi pw. Jana Teologa w Chełmie, podkreślając wielowyznaniowy charakter regionu. Główna część uroczystości miała jednak miejsce w niedzielę, 29 września. Po mszy świętej w bazylice Narodzenia Najświętszej Maryi Panny uczestnicy przemaszerowali do auli Instytutu Neofilologii.

Rektor prof. ucz. dr **Beata Fałda** w swoim przemówieniu podkreśliła znaczenie edukacji jako fundamentu do budowania lepszej przyszłości.

- Na znaczące i odwieczne pytanie, „Czy warto się uczyć?" – odpowiedź pozostaje niezmienna. Wiedza i edukacja są kluczem do budowania lepszej przyszłości, a nasza uczelnia od lat stanowi tego najlepszy dowód - mówiła rektor.

Po odśpiewaniu przez Chór Akademicki PANS w Chełmie pieśni Gaude Mater Polonia odbyła się immatrykulacja studentów pierwszego roku oraz uroczyste ślubowanie studentów kierunku pilotaż. Odznaczeni zostali także wieloletni pracownicy chełmskiej Alma Mater.

Ciekawy punkt programu stanowił wykład inauguracyjny wygłoszony przez mgr. **Witolda Pizło**, byłego oficera służb specjalnych, poświęcony dywersji psychologicznej w dobie wojny cyfryzacji.

Na zakończenie swojego przemówienia JM Beata Fałda skierowała do zgromadzonych życzenia, stanowiące przesłanie na nadchodzący rok akademicki:

- Życzę wszystkim pracownikom, studentom oraz zaproszonym gościom spełnienia wszelkich marzeń, bo to one są początkiem rzeczy wielkich. Quod bonum, felix, faustum fortunatumque sit! – Oby wszystko wypadło dobrze, szczęśliwie i pomyślnie!. **AW**

Seniorzy też rozpoczęli rok akademicki

CHEŁM Do pracy akademickiej przystąpili też słuchacze Uniwersytetu Trzeciego Wieku. We wtorek (1 października) w auli Państwowej Akademii Nauk Stosowanych w Chełmie został zainaugurowany kolejny rok.

- Spotykamy się po raz 16. na inauguracji. Nasza społeczność liczy około 260 członków. Zainteresowanie uniwersytetem jest bardzo duże. W tym roku już też telefonicznie kontaktowały się osoby, które chcą do nas dołączyć, więc grupa powiększy się o nowych słuchaczy. Praca nasza skupia się nie tylko na nauce. Ćwiczymy, jeździmy rowerami, uczymy się języków, mamy scenę poezji i teatralną. Rozwijamy się wszechstronnie i otwarci jesteśmy na nowe inicjatywy. W nowym roku akademickim mamy wiele ciekawych planów – mówi **Elżbieta Dziedzicka**, przewodnicząca Zarządu Uniwersytetu Trzeciego Wieku przy Państwowej Akademii Nauk Stosowanych w Chełmie.

Uniwersytet zaprasza kolejnych zainteresowanych. Jego główną ideą jest wspieranie potencjału społecznego chełmskich seniorów. **red**

eprasa.pl dedc4b0e60

POWIAT CHEŁMSKI Samorządowcy wciąż pomagają powodzianom

Tym razem przekazali pieniądze

Zupełnie niedawno informowaliśmy o tym, że poszczególne gminy z terenu naszego powiatu przekazały na rzecz potrzebujących powodzian znaczne ilości najbardziej potrzebnych artykułów. Na zalanych terenach brakuje obecnie niemal wszystkiego, ale poza chemią, żywnością i narzędziami brakuje też przede wszystkim pieniędzy na usunięcie szkód, jakie spowodował żywioł. Okazuje się, że na pomocną dłoń kolegów samorządowców powodzianie mogą liczyć także w tym zakresie.

fot. Gmina Siedliszcze

Transporty pojechały. Teraz gminy postarały się o wsparcie finansowe.

Zebrana przez samorządowców suma to być może kropla w morzu potrzeb, ale należy mieć nadzieję, że z wielu takich kropel zbierze się w końcu potężny rezerwuar życiodajnej, tym razem, wody.

Kwotę 20 tys. zł przekazał gminie Walim samorząd w Siedliszczu. Walim to gmina wiejska, położona w powiecie wałbrzyskim. Zamieszkuje ją przeszło 5 tys. osób. To jedno z tych miejsc, które po przejściu fali powodziowej ucierpiały najbardziej.

- W skład gminy wchodzi 10 sołectw. W czasie rozmowy telefonicznej z naszymi kolegami ustaliliśmy, że przyjmą od nas każdą pomoc. Potrzeby są oczywiście ogromne. Środki zostaną przeznaczone na oczyszczanie terenu i odbudowę zniszczeń. Degradacji uległa niemal cała infrastruktura gminy, różnego rodzaju mury i drogi – wyjaśniał w czasie ostatniej sesji burmistrz **Hieronim Zonik**.

Dodał również, że środki pochodzą z puli przeznaczonej na zarządzanie kryzysowe (niespełna 70 tys. zł).

- W tej chwili minęło już dziewięć miesięcy tego roku, więc zgodnie z przepisami możemy wykorzystać ok. 50 tys. zł. Tak więc 20 tys. mieści się z zakładanej kwocie – wyjaśnił radnym włodarz Siedliszcza.

Środki na usuwanie skutków powodzi przekazała również gmina Dorohusk. Tutaj władze podjęły decyzję, aby swoją pomoc skierować do gminy Wleń. Położona jest w powiecie lwóweckim.

- Gmina liczy w tej chwili ok. 4 tys. mieszkańców. Ucierpiała jako jedna z pierwszych. To mały samorząd. Woda to bez wątpienia jeden z najbardziej nieprzewidywalnych żywiołów. Ogień można ugasić, natomiast płynącą wodę niezwykle trudno zatrzymać. Chcielibyśmy przeznaczyć na usuwanie skutków powodzi w tej gminie 60 tys. zł – wyjaśnił w czasie ostatniej, nadzwyczajnej sesji rady gminy wójt **Wojciech Sawa**.

Trudno jednoznacznie ocenić, czy przekazana przez Dorohusk kwota jest duża, czy mała. Z pewnością przyda się władzom jednostki, która w wyniku powodzi straciła niemal wszystko.

Przewodnicząca **Małgorzata Sarzyńska** stwierdziła, że jeśli tylko pozwoli na to bieżąca sytuacja finansowa, to gmina będzie przecież mogła przekazać nie tylko jednorazową transzę w wysokości 60 tys., ale znacznie więcej. Jej zdaniem konieczność pomocy w niezwykle trudnej sytuacji jest bezdyskusyjna.

- W 2010 roku, kiedy powódź dotknęła także tereny naszego województwa, przekazaliśmy 20 tys. zł. Dzisiaj wartość tych pieniędzy jest już zupełnie inna, więc to chyba adekwatna kwota. Na tych terenach potrzebne są dzisiaj podstawowe rzeczy, a straty można liczyć w astronomicznych dla samorządów kwotach – podkreśliła radna.

Nadzwyczajne obrady, w czasie których poruszono temat pomocy finansowej, odbyły się ostatnio również w gminie Chełm.

- Wójt gminy Walim kontaktował się już z nami i dziękował za sam fakt, że wyciągnęliśmy w ich kierunku pomocną dłoń, za zainteresowanie. Samorządowcy z tamtego terenu są nam naprawdę bardzo wdzięczni. Proponujemy, aby przekazać im 20 tys. zł. Te środki zostaną oczywiście odpowiednio rozliczone – omówił projekt uchwały wójt **Wiesław Kociuba**.

Wiceprzewodniczący rady **Marek Chybiak** zapytał skarbnik gminy **Małgorzatę Bukowską-Witos** o to, po jakim czasie środki będą mogły trafić na konto gminy, która tak bardzo ich teraz potrzebuje. Skarbnik zapewniła, że droga administracyjna nie jest skomplikowana i po podjęciu uchwały pieniądze trafią do Walima na podstawie zawartej pomiędzy samorządami umowy.

- Moim zdaniem ustawodawca powinien niezwłocznie przystąpić do uproszczenia rozwiązań legislacyjnych. Prezydenci miast, burmistrzowie, wójtowie czy starostowie powinni otrzymać możliwość szybkiego reagowania na takie sytuacje – zauważył radny Chybiak.

Tę samą kwotę na rzecz Walina przekazali też samorządowcy z gminy Kamień.

- W gronie kilku wójtów ustaliliśmy, że przekażemy 20 tys. zł, właśnie na rzecz gminy Walim. To samorząd porównywalny do naszego, więc ich tragedia jest nam szczególnie bliska. Mamy wrażenie, że ta kwota nie zrujnuje naszego budżetu, natomiast dla ludzi, którzy w czasie kataklizmu stracili niejednokrotnie dorobek życia, będzie stanowiła istotną pomoc – podkreślił w rozmowie z nami wójt **Dariusz Stocki**.

Pomagać chcą również rolnicy z gminy Kamień, którzy zaproponowali, że przekażą swoim kolegom to, czego im samym zbywa, a co może stanowić dodatkowe wsparcie dla nich. W wyniku powodzi ucierpiały przecież nie tylko miasta, ale również wsie, a więc i gospodarstwa rolne. Dach nad głową straciły też zwierzęta.

- Padł taki pomysł, aby spróbować przetransportować na zalane tereny siano, słomę i kiszonkę dla zwierząt. Tych artykułów nasi rolnicy mają często w nadmiarze, więc chcieliby pomóc także w taki sposób. Być może znalazłby się w naszym powiecie przedsiębiorca, który zechciałby się podjąć przetransportowania tych rzeczy na zachód Polski. Słoma zajmuje bardzo dużo miejsca, więc to dosyć wymagające przedsięwzięcie. Jeśli ktoś czuje się na siłach, to prosimy o kontakt z naszym urzędem – apeluje wójt Stocki. **RC**

Pod paragrafem

Nie udzielił pierwszeństwa

Gm. Żmudź. Do zdarzenia drogowego doszło w środę w Dryszczowie. Samochód ciężarowy zderzył się z osobówką.

68-latek z gm. Rejowiec Fabryczny, 2 października po godzinie 15, wyjeżdżając z drogi podporządkowanej, nie udzielił pierwszeństwa i doprowadził do zderzenia z jadącym z Chełma do Hrubieszowa samochodem osobowym marki Audi. Kierował nim 18-latek z gminy Białopole. Do szpitala z obrażeniami ciała trafiły dwie osoby – pasażerowie audi. Na szczęście ich życiu nie zagraża niebezpieczeństwo.

Nagle zjechał na przeciwny pas

Gm. Chełm. Kierowca osobówki nagle zjechał ze swojego pasa i zderzył się z ciężarowym MAN-em. Z obrażeniami został przewieziony do szpitala.

Do zdarzenia doszło w środę (2 października) po godzinie 15. Jak wstępnie ustalili mundurowi, 38-letni lublinianin jechał citroenem z Lublina. W Janowie na prostym odcinku drogi nagle zjechał na przeciwny pas i uderzył w bok ciężarowego MAN-a, którym kierował 54-latek z gm. Dorohusk. Kierowca z citroena z obrażeniami ciała trafił do szpitala.

Na dodatek odłamki z potłuczonych aut uderzyły w opla. Na szczęście ucierpiał tylko samochód.

Obydwa zdarzenie zakwalifikowano jako wypadki. Policja ustala szczegółowe okoliczności. **(apm)**

Znów najlepszy!

REGION Chełmski strażak nie dał się pokonać! Dwa złote medale udało się zdobyć Rafowi Berezie podczas Mistrzostw Świata Firefit, które odbywały się w Kanadzie.

fot. R. Bereza Facebook

- Decydując się na wyjazd na mistrzostwa świata do Kanady, podejmowałem ryzyko, walczę z najlepszymi o tytuł mistrza świata albo oddaję go bez walki. Wybrałem tę pierwszą opcję, podjąłem rękawice i obroniłem indywidualny tytuł mistrza świata firefit, który drugi rok z rzędu ląduje w moich rękach – mówi zadowolony z siebie niepokonany strażak.

I dodaje, że założone zadanie wykonał w 100%, do indywidualnego złota dołożył jeszcze złoto w tandemie z **Beatą Świderską**. Na dodatek mistrzostwo świata firefit tandem mix udało się Polakom wywalczyć po raz pierwszy. **(apm)**

Decyzja w sprawie Buśna zapadła

GM. BIAŁOPOLE Stało się to, co przewidywał jeszcze poprzedni włodarz gminy Henryk Maruszewski. Wójt Aneta Radomska wydała decyzję o środowiskowych uwarunkowaniach dla przedsięwzięcia polegającego na budowie zakładu przetwarzającego ściekowe osady na granulat nawozowy. Z formalnego punktu widzenia nie było podstaw do tego, aby zakwestionować plany spółki AGROCAL.

Decyzja w sprawie planów lubelskiej spółki została wydana po raz drugi i po raz wtóry może zostać zakwestionowana przez zagorzałych przeciwników powstania zakładu. Nie wszyscy bowiem dowierzają zapewnieniom władz oraz inwestora i utrzymują, że produkcja nawozów będzie jednak uciążliwa – nie tylko dla lokalnego środowiska naturalnego, ale przede wszystkim samych mieszkańców Buśna. Swoje wątpliwości, nie po raz pierwszy zresztą, mieszkańcy wyrazili w czasie niedawnych konsultacji społecznych.

Warto przypomnieć, że do urzędu wpłynęły w sumie cztery dokumenty, w których omówiono różne, interesujące zdaniem obserwatorów, aspekty. Pierwsza uwaga dotyczyła sposobu magazynowania osadów ściekowych. To surowiec, który ma posłużyć do produkcji granulatu nawozowego.

„Przewidziane jest magazynowanie ustabilizowanych osadów ściekowych w wiacie namiotowej. Taka forma magazynowania powodować będzie uciążliwość zapachową oraz nie będzie chronić surowca przed dostępem zwierząt i owadów. Przewożenie osadu do hali produkcyjnej z magazynu jest niemożliwe bez zabrudzenia płyty betonowej. Duże opady atmosferyczne mogą wypłukiwać resztki surowca do gleby i wody z pominięciem zbiornika i separatora" (pis. oryg.) - brzmi zarzut dotyczący magazynowania surowca.

W raporcie inwestorskim stwierdzono, że odpady będą przetwarzane na bieżąco. Ci, którzy wyrazili swoje wątpliwości, twierdzą jednak, że w miejscu, gdzie będzie dostarczany osad, zmieści się jednak nie 25 m3 materiału (ilość, jaka mieści się na samochodzie ciężarowym), ale ok. 7 m3. Zachodzi więc, zdaniem mieszkańców, obawa o to, że pozostała część będzie zalegała w hali, powodując wspomniane wcześniej uciążliwości. Dodano też, że magazyn powinien funkcjonować nie w hali namiotowej, ale szczelnie zamkniętym budynku.

Na tym jednak wątpliwości się nie kończą. Właściciel działki, która przylega do posesji, na której miałaby powstać cała instalacja, twierdzi, że funkcjonowanie zakładu narazi zarówno jego, jak i jego klientów na uporczywy, długotrwały zapach.

Swoje uwagi wniósł również społeczny komitet miejscowości Buśno. Jego członkowie są zdania, że inwestor usiłuje za wszelką cenę zrealizować plany, którym sprzeciwia się „duża liczba mieszkańców".

„Zauważamy ponadto, że Wody Polskie nie odniosły się do istniejącej studni głębinowej, znajdującej się na tej samej działce, ok. 50 m od planowanej inwestycji. Prosimy o wyjaśnienie, dlaczego studnia była użytkowana do czasu uruchomienia wodociągu zbiorowego. Studnia niewłaściwie zabezpieczona może stanowić zagrożenie skażenia wody dla całej gminy i ościennych terenów. Poza tym – czy ma sens rewitalizacja zbiornika wodnego znajdującego się w bliskim sąsiedztwie planowanej inwestycji?" (pis. oryg.) - pytają mieszkańcy samego Buśna.

W czasie ostatniej sesji rady gminy wójt **Aneta Radomska** zapewniała o tym, że inwestor zamierza wyjść naprzeciw wszystkim tym oczekiwaniom i że uwagi zostały uwzględnione w „Raporcie oddziaływania na środowisko". Jej zdaniem zakład zostanie zbudowany zgodnie ze wszystkimi standardami. Czy można zrobić coś więcej? Władze gminy uważają, że obowiązujące przepisy prawa zostały wypełnione, zatem wydana decyzja nie powinna nikogo dziwić.

Czy i tym razem przeciwnicy powstania nawozowni odwołają się do Samorządowego Kolegium Odwoławczego w Chełmie? Z tej możliwości skorzystali już w listopadzie ubiegłego roku, więc można przewidywać, że skorzystają także teraz. Warto jednak zaznaczyć, że z formalnego punktu widzenia nie ma podstaw do tego, aby zakwestionować plany inwestora. Pierwsza decyzja została uchylona przez organ tylko z jednego powodu – nie dopełniono wszystkich formalnych procedur związanych z obiegiem dokumentów. Jednocześnie kolegium zaznaczyło w swojej opinii, że nie ma żadnych podstaw do tego, aby zakwestionować przedsięwzięcie jako takie. **RC**

eprasa.pl dedc4b0e60

Co jest grane?

NIEPEWNOŚĆ. ZAKOCHANY MICKIEWICZ

kostiumowy

22-letni Mickiewicz zapowiada się na wielkiego poetę, ale ma też gorące serce. Spędza letni czas w dworze przyjaciół. Pojawia się tam piękna Maryla. Serce młodemu mężczyźnie bije coraz mocniej, ale jest tam też jego najbliższy przyjaciel Tomasz Zan, który również spogląda na Marylę. Dochodzi do konfrontacji dwóch panów, z której Adam wychodzi zwycięsko…

WŁODAWA
KINO WDK 4-6 i 9-10 października – godz. 16.30

SUBSTANCJA

dramat

Nic już nie będzie takie samo. Dzięki Substancji możesz stworzyć drugą siebie: młodszą, piękniejszą, perfekcyjną. Musisz pamiętać tylko o jednym, by dzielić czas między obie siebie, tę starą i nową. Tydzień dla jednej, tydzień dla drugiej. Idealna równowaga bez żadnych odstępstw. To proste, prawda? Jeśli nie spróbujesz naginać reguł, wszystko będzie dobrze...

WŁODAWA
KINO WDK 4-6 i 9-10 października – godz. 19

SMOK DIPLODOK

animowany

Diplodok, znudzony życiem na rodzinnym bagnie, wyrusza na przygodę, gdy tajemnicza mgła zagraża jego światu. Razem z czarodziejem Hokusem Pokusem, Profesorkiem Nerwosolkiem i pilotką Entomologią odkrywa, że ich rzeczywistość to tak naprawdę… strona w komiksie pogrążonego w kryzysie twórczym rysownika Tadka…

KRASNYSTAW
KINO MORSKIE OKO 4, 6 i 10 października – godz. 15; 9 października – godz. 16

Maciej Maleńczuk i jego Klauzula sumienia

KONCERT Niektórych artystów można opisać krótko i w kilku zdaniach. Maciej Maleńczuk zdecydowanie do nich nie należy. Z pewnością można jednak powiedzieć, że to jeden z najważniejszych, najbardziej charyzmatycznych, a przy tym kontrowersyjnych artystów ostatnich czterech dekad. 18 października wystąpi w Chełmie.

Będzie to koncert promujący jego album „Klauzula sumienia". Nie zabraknie jednak także największych przebojów artysty: „Ostatnia Nocka", „Tango Libido", „Sługi za szlugi", „Synu" czy „Dawna Dziewczyno", które przysporzyły mu olbrzymiej sympatii i popularności wśród publiczności.

Co takiego jest w jego koncertach? Bliski bezpośredni kontakt z widownią, szczery, niezakłócony przekaz tekstu - po prostu Maleńczuk w czystej postaci. Mówi się o nim, że jest nie do podrobienia, naturalny, dowcipny, czasem brutalny - bo takie jest życie!

Maleńczukowi na scenie towarzyszyć będą muzycy znani między innymi z krakowskiej Piwnicy pod Baranami czy projektów „Maleńczuk gra Młynarskiego", czy „Maleńczuk+". Wraz z nim wystąpią **Wiesław Jamioł** (perkusja) oraz **Dominik Wywrocki** (kontrabas).

Koncert „Klauzula sumienia" w Chełmskim Domu Kultury 18 października, początek o godz. 19.

Bilety dostępne na kupbilecik.pl, biletyna.pl oraz w kasie CHDK. Trzeba się pospieszyć, bo zostało już niewiele wolnych miejsc. **szer**

Kamera akcja!

KONCERT 13 października o godzinie 18 w Chełmskim Domu Kultury zaprezentują się utalentowani uczniowie studia wokalnego Głosu Warte w towarzystwie swojej instruktorki Dominiki Sitarczuk, zespołu zGRAny BAND oraz Grzegorza Głucha.

Będzie to druga odsłona koncertu „Kamera akcja!" (pierwsza miała miejsce 10 lipca), tym razem dedykowana nauczycielom w przeddzień ich święta.

Artyści przeniosą widzów w zupełnie inny, nowy, niecodzienny i zadziwiający świat muzyki filmowej. Usłyszeć będzie można największe polskie i światowe przeboje muzyki filmowej, polskiej i międzynarodowej.

Bilety w cenie 20 zł do kupienia w kasie Chełmskiego Domu Kultury oraz online. **szer**

Co jest grane?

RODZAJE ŻYCZLIWOŚCI

dramat

Na obraz składają się trzy pozornie odrębne nowele połączone m.in. osobami aktorów powracających w nowych wcieleniach. Odarty z godności menedżer próbuje wyrwać się z korporacyjnego ślepego posłuszeństwa szefowi, żona policjanta ocalała z katastrofy chce odbudować relację z mężem, a członkini sekty ma za zadanie znaleźć osobę o mocy wskrzeszania zmarłych.

CHEŁM
CKF ZORZA 5-6 października - godz. 17.30

JOKER: FOLIE À DEUX

dramat muzyczny

Film oparty na komiksach DC o Batmanie jest kontynuacją Jokera z 2019 roku. Arthur Fleck, zamknięty w szpitalu w Arkham, czeka na proces za przestępstwa, które popełnił jako Joker. Zmagając się z podwójną tożsamością, nie tylko poznaje, co to prawdziwa miłość, ale też odnajduje zamiłowanie do muzyki, które od zawsze w sobie krył…

CHEŁM
CKF ZORZA 4 i 7 października - godz. 18 i 20.45; 5-6 października – godz. 14.45 i 20.45

KRASNYSTAW
KINO MORSKIE OKO 4, 6 i 10 października – godz. 17 i 19.30

Falochron w ChDK

KONCERT Chełmski Dom Kultury zaprasza w najbliższy poniedziałek, 6 października, o godz. 18 na wyjątkowy koncert słowa i dźwięku. Wystąpi dobrze znany chełmskiej publiczności „nasz" zespół Falochron, laureat ogólnopolskich festiwali, półfinalistów ostatniej edycji programu „Mam Talent".

Falochron jest twórcą gatunku alternatywnej poezji śpiewanej. Autorska muzyka zespołu, stanowiąc spójny obraz z tekstami,

tworzy idealną przestrzeń do odpoczynku, a wyśpiewane słowa wierszy zwracają uwagę na ważne emocje i pozwalają odciąć się, choć na chwilę, od problemów codzienności.

Twórczość chełmskiej grupy opiera się na utworach literackich, których autorami są: wokalistka zespołu **Aleksandra Buczek**, pisarka **Daria Galicka** oraz narodowy poeta i dramatopisarz **Adam Asnyk**. I to właśnie teksty, które wyszły spod ich pióra, grupa zaprezentuje podczas koncertu zatytułowanego „Zdejmij płaszcz utkany z trosk".

Falochron tworzą: Aleksandra Buczek, wokalistka, właścicielka chełmskiego Studia Wokalnego „Uwolnij Głos", współzałożyciel formacji **Grzegorz Sykuła (**gitara elektroakustyczna, gitara elektryczna hollow body, ukulele barytonowe) **Michał Słomiński** (instrumenty klawiszowe, perkusjonalia) oraz **Mateusz Poterewicz** (gitary basowe).

Bilety na koncert, w cenie 60 zł, dostępne są online oraz w kasach CHDK i Kina Zorza. **szer**

„Kobieta Idealna" zawita do Włodawy

SPEKTAKL Włodawski Dom Kultury zaprasza 11 października o godz. 19 na „Kobietę idealną". W obsadzie same gwiazdy. Kto wystąpi w tym przedstawieniu? Trzeba przyjść i zobaczyć. Bilety w cenie 90 zł dostępne w kasie kina, w sekretariacie WDK i online na kinowdk.pl.

Greta i Albert, małżeństwo aktorów, wiedzie szalone życie, walcząc o swoje miejsce na scenie i w związku. Czy należy się godzić z upływającym czasem? Każde z nich radzi sobie z tym na swój sposób. Greta stawia czoła przyszłości za pomocą zabiegów chirurgii estetycznej, powoli tracąc rysy twarzy, natomiast Albert biernie się jej poddaje... do czasu. Przyszłość... Co przyniesie kolejny dzień? I jak nie dać się zepchnąć ze sceny, nie tylko tej zwanej życiem? Pewnego dnia w życiu małżeńskiego duetu pojawia się dwóch braci. Modest jest lekarzem medycyny estetycznej oferującym Grecie wieczną młodość, a może i miłość? Jego starszy brat Gerard to mecenas, który reprezentuje tylko bogatych i wpływowych klientów. Który z nich skrywa tajemnicę?

„Kobieta idealna" to znakomita komedia pomyłek, pełna intryg i zwrotów akcji, która na wesoło ukazuje rozterki każdego z nas. Sekret, spisek, zmowa, oszustwo, gierki, romans - jak się w tym wszystkim nie pogubić, skoro każdy ma coś do ukrycia? Wszyscy grają przemyślane przez siebie role. Uleczyć ich może tylko prawdziwa miłość,

ale jak się połapać, kto jest kim, żeby odpowiednio ulokować uczucia?

Obsada spektaklu jest wymienna. Występują: **Adrianna Biedrzyńska**, **Katarzyna Jamróz**, **Magdalena Wójcik**, **Artur Dziurman**, **Michał Pietrzak**, **Piotr Dąbrowski**, **Michał Milowicz**, **Piotr Skarga**, **Wojciech Majchrzak**, **Mikołaj Krawczyk**, **Dariusz Kordek**, **Andrzej Niemirski**.

Sztukę wyreżyserowali Adrianna Biedrzyńska i **Stefan Friedmann**. **opr. szer**

Klubowicze zapraszają na film

SEANS „Wytłumaczenia wszystkiego" to tytuł filmu, do obejrzenia którego zaprasza Krasnostawski Klub Miłośników Dobrego Kina. Projekcja w najbliższą środę (9 października) o godz. 18.

Gábor Reisz, węgierski reżyser („Sens życia oraz jego brak", „Najgorsze wiersze świata„) znany jest z poruszania ważnych tematów społecznych. Nie inaczej jest w przypadku „Wytłumaczenia wszystkiego". Film opowiada o politycznym napięciu, które odczuwalne jest każdego dnia w jego coraz bardziej spolaryzowanym kraju. Bezpośrednią przyczyną powstania scenariusza tego obrazu były wydarzenia

z 2021 roku, kiedy Uniwersytet Sztuk Teatralnych i Filmowych w Budapeszcie stracił swoją autonomię i został całkowicie zreorganizowany przez rządzących, co spotkało się z licznymi publicznymi protestami oraz demonstracjami.

Akcja filmu toczy się w Budapeszcie. Licealista Abel (nagradzany za tę rolę **Gáspár Adonyi-Walsh**) przygotowuje się do egzaminu dojrzałości. Nie pomaga mu fakt, że całą uwagę kieruje w stronę swojej najlepszej przyjaciółki Janki, w której jest beznadziejnie zakochany. Dziewczyna z kolei żywi niespełnione uczucie do żonatego nauczyciela historii Jakaba. Jakby komplikacji było mało, mężczyzna nie tak dawno wszedł w poważną konfrontację z konserwatywnym ojcem Abla. Napięcia w mocno podzielonym węgierskim społeczeństwie na dobre wychodzą na powierzchnię, gdy egzamin maturalny Abla z historii przeradza się w ogólnokrajowy skandal… **szer**

eprasa.pl dedc4b0e60

Październik miesiącem różowej wstążki

REGION Październik od wielu lat uznawany jest na całym świecie za miesiąc świadomości raka piersi. Z kolei 15 października przypada Europejski Dzień Walki z Rakiem Piersi, którego symbolem jest różowa wstążka.

fot. freepik/ zdjęcie ilustracyjne

Rak piersi jest najczęściej występującym nowotworem u kobiet na świecie i najczęstszą przyczyną zgonu, a chore na raka piersi stanowią 36% kobiet żyjących z nowotworami. Szacuje się, że co roku raka piersi rozpoznaje się u blisko 1,7 miliona kobiet, a ponad 500 tysięcy umiera z tego powodu.

W Polsce rak piersi w ostatnim stuleciu stał się jednym z największych zagrożeń przedwczesnej umieralności kobiet. Czynniki ryzyka rozwoju choroby są złożone, jednak kluczowy wpływ mają te związane ze stanem hormonalnym kobiety między innymi wiek pokwitania i przekwitania czy stosowanie preparatów hormonalnych. Jednak tym, który znacząco zwiększa ryzyko zachorowania na raka sutka, jest obecność mutacji genu BRCA1 lub genu BRCA2.

Częstość występowania raka piersi wzrasta z wiekiem. Większość zachorowań dotyczy kobiet po 50 roku życia (w Polsce 80% pacjentek). Problem dotyczy jednak wszystkich kobiet po 20 roku życia.

Decydujące znaczenie w profilaktyce i zapobieganiu rozwojowi nowotworu piersi ma jego diagnostyka oparta na regularnie przeprowadzanych badaniach mammograficznych. Można je wykonać w placówkach stacjonarnych oraz mammobusach. Już dzisiaj, **4 października**, taka mobilna pracownia przyjedzie do **Włodawy**. Parkować będzie przy urzędzie gminy przy al. Jana Pawła II 22. 7 października będzie w **Woli Uhruskiej**. Miejsce jej postoju wyznaczone zostało na ul. Parkowej 5, również przy budynku urzędu gminy. Z kolei **10 października** mammografię będzie można wykonać w **Żółkiewce-Osadzie**, ul. Hetmana Żółkiewskiego 2 obok urzędu gminy. We wszystkich tych miejscowościach zainteresowane panie mogą się zgłaszać na badania w godz. 8-14. Numer telefonu do rejestracji 723 351 002 lub 723 351 003.

Miesięczny harmonogram postoju mammobusów, gdzie panie w wieku 45 do 74 mogą wykonać bezpłatną mammografię, dostępny jest na stronie Narodowego Funduszu Zdrowia. Młodszym kobietom zaleca się natomiast wykonywanie USG, a wszystkim - samokontrolę piersi. **szer**

Miesiąc Świadomości Raka Piersi (tzw. Różowy Październik) celebrowany jest na świecie od 1985 roku. Ustanowiony został przez brytyjsko-szwedzki koncern farmaceutyczny. W 2008 roku Europejska Koalicja do Walki z Rakiem Piersi ogłosiła dzień 15 października „Europejskim Dniem Walki z Rakiem Piersi". W tym dniu poruszane są tematy związane z profilaktyką raka piersi, jego diagnostyką oraz nowoczesnym leczeniem. Symbolem akcji jest „różowa wstążka".

Leczenie sanatoryjne na terenach powodziowych

Powódź w województwie dolnośląskim nie ominęła placówek uzdrowiskowych. Ale tylko dwie z nich w Lądku -Zdroju musiały tymczasowo odwołać przyjazd pacjentów. Chodzi o 23 Wojskowy Szpital Uzdrowiskowo-Rehabilitacyjny i Uzdrowisko Lądek-Długopole SA. Pacjenci, którzy przerwali swój pobyt w tych miejscach, mogli bezpiecznie wrócić do domów.

fot. pexels.com/ Kampus Production/ zdjęcie ilustracyjne

- Aktualnie w sanatoriach w Kudowie Zdroju, Polanicy Zdroju i Dusznikach Zdroju przebywa i korzysta z leczenia finansowanego przez Narodowy Fundusz Zdrowia łącznie 32 mieszkańców z województwa lubelskiego – mówi **Paweł Piróg**, dyrektor Lubelskiego Oddziału Wojewódzkiego Narodowego Funduszu Zdrowia. - Nasz oddział jest w stałym kontakcie z pacjentami, którzy nie mogli rozpocząć leczenia w Lądku-Zdroju. Ich terminy wyjazdów zostaną przesunięte lub będą mogli skorzystać z leczenia w innym miejscu. Każdy taki przypadek jest rozpatrywany indywidualnie – dodaje dyrektor.

Uzdrowiska przyjmują pacjentów

Pozostałe uzdrowiska w województwie dolnośląskim, do których kieruje pacjentów Narodowy Fundusz Zdrowia, pracują w normalnym trybie.

Do wszystkich można dojechać i pacjenci mogą korzystać z ich usług na NFZ.

- Są to: Uzdrowisko Świeradów-Czerniawa sp. z o.o. - Grupa PGU (Świeradów-Zdrój), Uzdrowisko Lądek-Długopole SA (Długopole-Zdrój), Uzdrowisko Cieplice sp. z o.o. - Grupa PGU (Jelenia Góra), Uzdrowiska Kłodzkie SA - Grupa PGU (Polanica-Zdrój, Kudowa-Zdrój, Duszniki-Zdrój), Uzdrowisko-Szczawno-Jedlina S.A. (Szczawno-Zdrój), SP ZOZ Sanatorium Uzdrowiskowe MSWIA „AGAT" (Jelenia Góra), SP ZOZ Sanatorium Uzdrowiskowe „BRISTOL"MSWIA (Kudowa -Zdrój), Sanatorium Uzdrowiskowe „MALWA" „KAMEA" sp. z o.o. (Polanica-Zdrój), Sanatoria Dolnośląskie sp. z o.o. (Szczawno-Zdrój i Duszniki-Zdrój), Sanatorium Uzdrowiskowe „STARY ZDRÓJ" (Polanica-Zdrój), Zespół Opieki Zdrowotnej (Kudowa -Zdrój) oraz Sanatorium Uzdrowiskowe „CHEMIK" (Duszniki-Zdrój) – wylicza **Małgorzata Bartoszek**, rzeczniczka prasowa Lubelskiego OW NFZ.

Skontaktuj się z NFZ

Pacjenci z naszego województwa, którzy nie mogą wyjechać do uzdrowiska w wyznaczonym terminie (np. do Lądka-Zdroju), powinni zgłosić się do Lubelskiego Oddziału NFZ. Trzeba najpierw zwrócić skierowanie, z którego nie mogą skorzystać. Wtedy NFZ może wyznaczyć nowy termin wyjazdu lub zmienić miejsce leczenia pacjenta, zgodnie z profilem wskazanym w skierowaniu. **szer**

CHEŁM W trosce o zdrowie swoje i polskich kobiet

Oddaj stanik do re(CYC)lingu!

Panie, które oddadzą do recyclingu swoje staniki, zyskają rabat na nową bieliznę, a dochód ze zbiórki biustonoszy zasili zaś konto Stowarzyszenia Amazonki Ruch Społeczny oraz Fundacji Wsparcie na Starcie. Tradycyjnie już w akcję włączyły się salony bielizny Lady Marion z Chełma.

To już 13. edycji kampanii „Dotykam – Wygrywam". To właśnie w jej ramach prowadzona jest akcja Oddaj stanik do re(CYC)lingu! W naszym mieście niepotrzebne biustonosze można przynosić do salonów Lady Marion. Pierwszy mieści się przy placu Łuczkowskiego 9a, drugi - przy Lwowskiej 15.

Termin akcji nie został wybrany przypadkowo. Październik jest bowiem miesiącem walki z rakiem piersi. Akcja promuje także samobadanie oraz noszenie dobrze dobranego biustonosza. Jej celem jest uświadamianie kobiet, że same są w stanie rozpoznać ewentualne zmiany w piersiach, a samokontrola może uratować życie.

Zebrane w ramach akcji biustonosze oddane zostaną do re(CyClingu), a cały dochód ze zbiórki trafi do Stowarzyszenia Amazonki Ruch Społeczny oraz Fundacji Wsparcie na Starcie, promującej zdrowe nawyki u nastolatek.

- Chełmianki nigdy nas nie zawiodły. Tylko w ubiegłym roku przyniosły do naszych salonów 532 staniki, o 12 więcej niż w roku 2022 – mówi **Marzena Czebiera**, właścicielka salonów Lady Marion.

Każda z kobiet, która włączy się do akcji, otrzyma bon o wartości 20 złotych na zakup nowego, dobrze dopasowanego biustonosza oraz bezpłatną poradę brafitterki.

Akcja „Oddaj stanik do re(CYC)lingu", trwać będzie do ostatniego dnia października. Realizacja bonów potrwa natomiast do końca listopada. **szer**

Organizator kampanii „Dotykam = Wygrywam", czyli Fundacja Wsparcie na Starcie, z udziałem ambasadorek, wspiera walkę z rakiem piersi również poprzez zbiórkę funduszy na zakup BIUSTObusa, mobilnego centrum edukacyjnego. BIUSTObus wyruszy w trasę po Polsce, aby inspirować nastolatki i kobiety do troski o zdrowie piersi.

LEK DENT Chełm ul. Wołyńska 32
Dr n.med. Krzysztof Wojewoda
Specjalista Ginekolog-Położnik
zaprasza
wtorki środy piątki
USG i KTG (w ramach wizyty)
Kolposkopia
Rejestracja tel. 82 563 13 53, 82 565 13 53
4184

APTEKA Na Deptaku
pn-pt 7:00 - 19:00
sob 7:00 - 15:00
ul. Lwowska 21/7 Chełm
3650

LEK DENT
Niepubliczny Zakład Opieki Zdrowotnej
• Leczenie stomatologiczne
Agnieszka Wojewoda - Torój
Alicja Dyszewska - Wojewoda
Barbara Wojewoda
Czynne: pon. - pt. 8.00 - 18.00
sob. 8.00 - 14.00
Rejestracja 82 563 13 53 82 565 13 53
Chełm, ul. Wołyńska 32
6974

Lek. med. Zbigniew Bąk
SPECJALISTA NEUROLOG
Chełm, ul. Zachodnia 41 (os. Gwarek)
Przyjmuje: poniedziałki, czwartki, od godz. 16.00
Rejestracja telefoniczna 82 564 30 74
3236

PRACOWNIA PROTETYCZNA
Technik dentystyczny
Jadwiga Branecka - Kania
pl. Kupiecki 10 (II piętro)
pon. - pt.: 10.00 - 16.00
Tel: 606 902 148
3858

NEUROLOGICZNY GABINET LEKARSKI
lekarz Teresa Serwacka spec. neurolog
Pracownia EEG - badanie czynności mózgu
DOPPLER - przepływ krwi (tętnice, żyły)
USG
Chełm, Rejowiecka 119
Rejestracja tel.: 502 297 639, 508 654 759
82 565 56 98, 512 835 211
7237

GABINET ZDROWIA PSYCHICZNEGO
PRZYCHODNIA SPECJALISTYCZNA CENTRUM
Dr n. med. Marek Daniłosio
lekarz specjalista psychiatra
specjalista psychiatra dzieci i młodzieży, psychoterapeuta
leczenie zaburzeń psychicznych u dorosłych, młodzieży i dzieci
Chełm, ul. Szpitalna 47/10
82 569 90 10, 82 569 90 11
www.przychodniacentrum.com
7838

www.nzozlekdent.pl
LEK-DENT Chełm, ul. Wołyńska 32
lek. med. Tomasz Wojewoda
specjalista ginekolog-położnik
zaprasza
poniedziałki - 16:00 - 18:00
KOMPLEKSOWA OPIEKA położnicza i ginekologiczna
USG, KTG i cytologia
Rejestracja tel. 82 563 13 53, 82 565 13 53
3061

PSYCHOTERAPEUTA
EWA JOACHIMOWICZ
Gabinet Psychoterapii i Rozwoju Nako
784 912 289
Chełm, ul. Wołyńska 32, gab. 33
Terapia indywidualna: dzieci, młodzież, dorośli
Terapia par, małżeństw
6929

APTEKA pomocna
pn - pt 7:00 - 20:00
sob 8:00 - 18:00
ul. Szpitalna 40 Chełm
4749

eprasa.pl dedc4b0e60

Polacy nie lubią elektryków? Jeśli spojrzeć na dane – to tak

Wynika z nich, że jesteśmy w ogonie unijnej stawki. Tymczasem dofinansowanie do zakupu aut elektrycznych już jest wysokie. A będzie jeszcze wyższe.

Według ustaleń Eurostatu (Europejskiego Urzędu Statystycznego) – jak podała gazeta.pl – pod koniec 2023 roku średni udział samochodów zeroemisyjnych we wszystkich pojazdach w Unii Europejskiej wynosił 1,7 proc.

W 14 na 26 państw UE udział takich pojazdów nie przekroczył nawet 1 procenta.

Stara Unia na czele stawki

Tak wygląda ranking popularności elektryków w krajach UE, które pod tym względem są liderami, i ich średni udział w tamtych rynkach (koniec 2023 r.) wynosi: **Dania – 7 proc., Szwecja – 6 proc., Luksemburg – 5,1 proc., Holandia – 5 proc., Belgia – 3 proc., Austria – 2,9 proc., Niemcy – 2,8 proc., Irlandia – 2,4 proc.**

Polska w ogonie stawki. Za nami są tylko dwa państwa

W tym zestawieniu Polska znalazła się na 24 miejscu wśród 26 państw UE. Pod koniec 2023 r. elektryki stanowiły 0,233 proc. wszystkich zarejestrowanych u nas aut.

Za nami znalazły się tylko 2 państwa: Grecja (0,209 proc.) i Cypr (0,201 proc.). Przed nami są Słowacja, Bułgaria, Rumunia i Węgry.

fot. Canva

Jeszcze wyższa dopłata do elektryków

Tymczasem rząd Polski z pieniędzy programu „Mój elektryk" dopłaca do kupna – na razie – nowych samochodów elektrycznych. Dopłata wynosi 18 750 zł. O 27 tys. zł mogą wnioskować posiadacze Karty Dużej Rodziny.

Nowe dopłaty będzie już można otrzymać i przy zakupie nowego, i używanego elektryka. Co więcej – dofinansowanie wzrośnie do 30 tys. zł. A jeśli zezłomujemy nasz samochód spalinowy, będziemy mogli wnioskować o jeszcze wyższą dotację.

W sumie budżet programu wyniesie 1,5 mld zł, co wystarczy na dofinansowanie zakupu 50 tys. elektryków.

Nowy system dopłat ma ruszyć jeszcze w 2024 r.

Elektryki z drugiej ręki. Ceny

Na jednym z portali sprzedażowych sprawdziliśmy, ile kosztują niektóre marki używanych samochodów elektrycznych. I tak:

- peugeot partner z 2015 r. – 37 tys. zł,
- nissan leaf z 2016 r. – 39 tys. zł,
- tesla S z 2021 r. – 245 tys. zł.

News 4Media

Posłowie i samorządy są na tak

Fotoradary wrócą do straży miejskiej?

fot. NSZZ Policjantów / Canva

Niewykluczone, że straż miejska i gminna znów otrzyma radary. Tego samego chce prezydent Warszawy, który już przygotowuje projekt ustawy.

Skąd ta nagła miłość do fotoradarów. Iskrą, która rozpaliła ten ogień, okazał się tragiczny w skutkach wypadek w Warszawie. Rozpędzone auto – przypomnijmy – wjechało w forda, którym jechała rodzina z dzieckiem. Zginął ojciec.

Samorządy i posłowie mówią jednym głosem

Prezydent Warszawy **Rafał Trzaskowski** napisał w serwisie X: „Do takich sytuacji nie może dochodzić na naszych ulicach, dlatego cały czas pracujemy nad konkretnymi rozwiązaniami". Między innymi nad projektem ustawy o powrocie fotoradarów do strażników miejskich.

„Mordercy drogowi powinni być skutecznie ścigani i osądzani" – podkreślił.

Podobnego rozwiązanie chce grupa posłów, która wystosowała w tej sprawie interpelację do ministra spraw wewnętrznych i administracji. Podpisało się pod nim sześć posłanek i jeden poseł. Chcą, żeby strażnicy znów mogli używać fotoradarów.

Chodzi o bezpieczeństwo na drogach

W swojej interpelacji parlamentarzyści podkreślili, że brak uprawnień do kontroli ruchu drogowego przy użyciu fotoradarów sprawia, że samorządy nie są w stanie skutecznie podnosić poziomu bezpieczeństwa na drogach.

I poprosili o oficjalne stanowisko Ministerstwa Spraw Wewnętrznych i Administracji w sprawie „przywrócenia (choć pod określonymi warunkami) prawa do wykonywania kontroli ruchu drogowego przy użyciu urządzeń rejestrujących".

Natomiast prezydent Warszawy podał w serwisie X, że „w porozumieniu z właściwym ministrem i innymi samorządami przygotowujemy projekt ustawy dotyczący fotoradarów, żeby zarządzające całą siatką dróg i ulic miasta miały prawo montować je samodzielnie".

To już kiedyś było, ale źle się skończyło. Potrzebne nowe przepisy

Ale obok takich głosów pojawiają się też inne. Że jeśli dojdzie do powrotu przepisów związanych z używaniem fotoradarów przez straż miejską i gminną, to nie mogą być one egzekwowane w taki sam sposób, jak wcześniej.

Przypominamy. 1 stycznia 2016 roku straż miejska straciła prawo do przeprowadzenia kontroli fotoradarowej – i mobilnej, i stacjonarnej. Samorządy używały bowiem tej „broni" do łatania dziur w swoich budżetach. Był to wynik ustaleń niezależnej kontroli NIK.

Jeśli zatem straż miejska i gminna znów miałyby używać fotoradarów, to powinny pójść za tym nowe przepisy. Takie, które nie wywołają społecznego oburzenia i zastopują samorządy przed nadużywaniem tych urządzeń.

News 4Media

Więcej zapłacimy za OC. Bo będzie zrzutka

Kierowcy mogą zapłacić więcej za obowiązkowe ubezpieczenie samochodu. Sprawią to przepisy, którymi właśnie zajmuje się Sejm.

Średnia cena ubezpieczenia OC w I kwartale 2024 r. wyniosła 575 zł. W porównaniu do tego samego okresu 2023 r. – za obowiązkowe ubezpieczenie samochodu trzeba było więc zapłacić średnio o 85 zł więcej – analizuje Rankomat.pl.

I wylicza, że najwyższą średnią składkę płacili kierowcy z województw: pomorskiego (680 zł), mazowieckiego (637 zł), dolnośląskiego (632 zł).

Najtaniej było w województwach: podkarpackim (484 zł), opolskim (493 zł), świętokrzyskim (491 zł).

fot. Canva

Nowa składka

Teraz specjaliści prognozują, że będzie drożej. A powodem są przygotowywane przepisy, które przewidują, że firmy ubezpieczające samochody będą zobowiązane do wpłacania składek na specjalny fundusz. Ma ona wynosić 0,1 proc. składki przypisanej brutto w ubezpieczeniu obowiązkowym – podaje Portal Samorządowy.

Te pieniądze byłyby wypłacane poszkodowanym w przypadku, gdyby ubezpieczyciel miał kłopoty – upadł lub był niewypłacalny.

Rząd ocenia, że ta zmiana nie odbije się na kieszeni kierowców. Ceny OC mogą wzrosnąć, ale „marginalnie".

Innego zdania są posłowie PiS. Są przeciwni tym zmianom, bo obawiają się wyższych składek ubezpieczeniowych.

Kara za brak OC

Ubezpieczenie OC – przypominamy – to w Polsce obowiązek. Za jego brak grożą kary, a ich wysokość jest uzależniona od pensji minimalnej. Obecnie wynoszą: od 1 do 3 dni – 20 proc. dwukrotności płacy minimalnej (1720 zł), od 4 do 14 dni – 50 proc. dwukrotności płacy minimalnej (4300 zł), powyżej 14 dni – 100 proc. dwukrotności płacy minimalnej (8600 zł).

Jednak w styczniu 2025 roku najniższa krajowa pójdzie w górę do poziomu 4666 zł. W związku z tym kary wyniosą od 1860 zł do 9330 zł.

W pierwszym półroczu tego roku wystawiono blisko 170 tysięcy wezwań do zapłaty.

News 4Media

Samochód zarejestrujesz przez internet? Nie tak szybko

Ministerstwo Cyfryzacji zamierza zrewolucjonizować sposób, w jaki kierowcy rejestrują swoje pojazdy. Niestety, trochę jeszcze na to poczekamy...

Najważniejszym elementem tego przedsięwzięcia jest aplikacja mObywatel. To ona umożliwi rejestrację online, bez konieczności wizyty w urzędzie.

mObywatel w centrum uwagi

Aplikacja mObywatel przeszła wiele aktualizacji i nadal się rozwija, żeby sprostać kolejnym wyzwaniom. Resort cyfryzacji zapowiedział wprowadzenie dodatkowych funkcji, które sprawią, że obsługa urzędowych formalności stanie się jeszcze prostsza i wygodniejsza.

Użytkownicy aplikacji będą mogli w prosty sposób wypełnić i złożyć wszystkie dokumenty niezbędne do zarejestrowania pojazdu, z dowolnego miejsca i o każdej porze. Zmiany mają ułatwić życie kierowcom. Pozwolą im zaoszczędzić czas oraz uniknąć błędów związanych z tradycyjną metodą rejestracji.

Szybko i bez problemu

Jak zauważył **Radosław Kopania**, prezes bidcar.pl, w rozmowie ze Strefą Biznesu cyfryzacja procesu rejestracji pojazdów daje wiele korzyści.

Przede wszystkim skróci czas potrzebny na załatwienie formalności i wyeliminuje ryzyko błędów ludzkich – takich jak niekompletne dokumenty czy pomyłki przy wprowadzaniu danych. Zwiększy także komfort użytkowników, ponieważ zaoszczędzi im czasu i nerwów związanych z wizytami w urzędach.

Wszystko w jednym miejscu

Nową wersję aplikacji, mObywatel 2.0, która jest niejako naszym wirtualnym portfelem, w którym trzymamy dokumenty, można pobrać bezpłatnie w sklepach Google Play i App Store.

Zaktualizowany wariant apki oferuje jeszcze większą wygodę w załatwianiu spraw urzędowych. Dzięki nowemu designowi i dodatkowym funkcjonalnościom korzystanie z aplikacji jest intuicyjne i przyjemne.

Dzięki aplikacji kierowcy mogą skorzystać z cyfrowego prawa jazdy (mPrawo jazdy), cyfrowego dowodu rejestracyjnego (mPojazd) oraz z licznika punktów karnych. Można także skorzystać z Unijnego Certyfikatu COVID, w którym odnajdziemy informacje o swoich szczepieniach przeciw tej chorobie. Znajdziemy wystawione elektronicznie wszystkie swoje niezrealizowane recepty (usługa E-Recepta), a po wpisaniu numeru rejestracyjnego autobusu będziemy mogli sprawdzić, czy ma on OC i ważne badania techniczne (usługa Bezpieczny autobus). Możemy też zgłosić wykroczenia związane z zanieczyszczaniem środowiska.

A to tylko część funkcjonalności mObywatela 2.0.

News 4Media

2269
NOWOŚĆ!!!
Sprawdzenie auta przed zakupem
- elementy, które były malowane
- geometrię i stan zawieszenia
- komputerowy odczyt usterek
- stan układu hamulcowego
MOTO-POL
Chełm, al. Przyjaźni 2
tel./fax (82) 565 50 30
GOODYEAR DUNLOP FULDA DEBICA

CHEŁM OPON SERWIS Baza
OPONY CAŁOROCZNE
82/565-18-95
CHEŁM
Dembowskiego 1/2
3323

2007
SAMOCHODOWE INSTALACJE GAZOWE
elcar
MONTAŻ - SERWIS • SPRZEDAŻ CZĘŚCI
KLIMATYZACJA AUTOELEKTRONIKA
Chełm, ul. Zawadówka 22
82 5602114, 503 156 879
elcar@auto-gaz.chelm.pl
SERWIS SYSTEMÓW HOLENDERSKICH
VIALLE NECCAM LOVATO BRC LANDI RENZO AG

AUTO-MIX
ZABUDOWY SAMOCHODOWE
Strachosław 79B
ZATRUDNI
- ślusarz - mechanik
- monter auto-lawet
Kontakt w sprawie pracy pod numerem:
795825811, 507984180
9166

eprasa.pl dedc4b0e60

Ewelina Wołos czwarta na świecie!

TRIATHLON Pochodząca z Rejowca Fabrycznego Ewelina Wołos otarła się o podium w Mistrzostwach Świata IronMan, które rozegrane zostały w Nicei. Do trzeciej zawodniczki w kategorii zabrakło jej zaledwie kilkunastu sekund, a w całej tej stawce niepokonana okazała się inna Polka.

Jedno z najbardziej ekstremalnych i wymagających wyzwań **Ewelina Wołos** pokonała w 10 godz. 31 min 49 sek., co dało jej czwartą lokatę w kategorii K35-39, 18. wśród wszystkich zawodniczek age group, a także drugą wśród 13. Polek we wszystkich grupach wiekowych. Lepszą rodaczką od niej była jedynie startująca również w K35-39 **Joanna Sołtysiak**, która wygrała tę rywalizację czasem 9 godz. 56 min 33 sek. Do zamykającej podium Niemki Ewelinie Wołos zabrakło jedynie 14 sek., zaś do drugiej Szwajcarski 13 min 40 sek.

- Liczyłam, że uda się stanąć na podium, jednak bycie czwartą na świecie jest i tak bardzo satysfakcjonujące. Niestety, wpływ na ten wynik miały problemy żołądkowe, które utrudniły mi szczególnie rywalizację biegową, która tak naprawdę skończyła się dla mnie na 20. kilometrze. A to, że nie mogłam nic jeść i pić dodatkowo powodowało braki energetyczne, co z kolei przekładało się też na nastawienie mentalne – wspomina nasza triathlonistka. - Mimo tego nie poddałam się i jestem zadowolona, bo gdyby nie te kłopoty, być może udałoby się zająć nawet drugie miejsce, ponieważ czułam, że mam je w zasięgu.

Triathlon IronMan w Nicei składał się z trzech wymagających i długich odcinków, poprowadzonych urokliwymi regionami Francji. Zawodniczki miały do pokonania 3,8 km wpław wzdłuż Lazurowego Wybrzeża, startując z Zatoki Aniołów (franc. De la Baie Des Anges). Po wyjściu z wody wsiadały na rowery, którymi musiały pokonać 180 km w otoczeniu Alp Nadmorskich (franc. Alpes -Maritimes), a do tego ok. 2,5 km przewyższeń. Ostatnim etapem był bieg na dystansie maratonu poprowadzony m.in. wzdłuż plaż oraz Promenadą Anglików.

- Krajobrazy były piękne, chociaż po drodze nie obyło się bez przygód – dodaje Ewelina Wołos. - Jeszcze w wodzie, gdzie było około 150 zawodniczek, dwa razy zgubiłam okulary pływackie. Na trasie rowerowej z kolei organizator chyba nie do końca dobrze zabezpieczył i zamknął ruch, ponieważ podczas zjazdów i wyprzedzenia, samochody z naprzeciwka wyjeżdżały mi na czołówkę. Podczas biegu pojawiły się problemy z żołądkiem, ale sił dodawały mi okrzyki polskich kibiców, wśród których byli też moi bliscy. Teraz przede mną chwila regeneracji, a po niej wracam do treningów i będę się przygotowywać do kolejnego sezonu.

W przyszłym roku Ewelina Wołos spróbuje poprawić rezultat w światowym czempionacie triathlonowym, ponieważ zakwalifikowała się na przyszłoroczne zmagania w hiszpańskiej Marbelli. Wcześniej będzie też startowała w innych zawodach, nie wyklucza również próby pobicie rekordu Polski w godzinnej jeździe na rowerze.

MP

Dwa triumfy w lubelskim oktagonie

Ernest Dorosz pokonał Kamila Smętocha fot. TFL

Ernest Kopeć pokonał Kacpra Małka fot. TFL

Kamil Mękal uległ Dawidowi Gryniowi

MMA Trzech naszych fighterów walczyło o laury podczas 31. gali Thunderstrike Fight League, która rozegrana została w Lublinie pod hasłem „Lubelska siła". Dwóm z nich udało się dopisać do konta zwycięstwa.

W formule amatorskiej po kolejną wygraną sięgnął **Ernest Kopeć**, zapaśnik LMKS-u Krasnystaw i reprezentant klubu Dziki Wschód Biała Podlaska, który zwyciężył starcie w klatce z **Kacprem Małkiem** (Radomski Klub Taekwon-do).

W walkach profesjonalnych Extra Fight K1 ze świetnej strony w grupie wagowej w kategorii 77 kg pokazał się **Ernest Dorosz**. Wychowanek MLUKS-u Włodawa oraz zawodnik Oleksiejczuk Team pokonał **Kamila Smętocha** (Fantom MMA Kartuzy) jednogłośną decyzją sędziów. Tym samym włodawianin dopisał do konta pierwsze zawodowe zwycięstwo i odrobił straty po przegranym debicie w jednej z poprzednich gal TFL, gdzie uległ **Arliemu Kambilo**. Sędziowie byli natomiast niejednogłośni w pojedynku w kategorii 84 kg **Kamila Mękala**, fightera Centrum Sportów Walki Bastion w Chełmie oraz Oleksiejczuk Team, przyznając zwycięstwo **Dawidowi Gryniowi** (Arrachion Olsztyn). Ostateczny rezultat pozostaje jednak nierozstrzygnięty, ponieważ w tej sprawie został złożony protest.

Wyniki pozostałych starć 31. gali TFL „Lubelska siła" w kategorii Extra Fight K1: w kat. 67 kg niezrzeszony **Kacper Pechcin** pokonał **Michała Krupę** (Fight Gym Lublin) jednogłośną decyzją sędziów, w kat. 120 kg **Bartosz Stefański** (Anaconda Team) wygrał z **Kamilem Duranem** (Bulldog Fight Club Tarnobrzeg) przez jednogłośną decyzję sędziów, w kat. 71 kg **Dominik Buczek** (Forca Club MMA) pokonał **Jana Sztejnerta** (Skra Sport) przez poddanie w drugiej rundzie, w kat. 77 kg **Marcin Kowalczyk** (GYM Lublin) zwyciężył **Bartłomieja Nowaka** (Cross Fight Radom) przez poddanie w pierwszej rundzie, w kat. 68 kg **Bartłomiej Skowyra** (Nemesis Pro Team) wygrał z **Kacprem Brygołą** (Dziki Wschód Biała Podlaska) przez poddanie w drugiej rundzie, a w kat. 79 kg **Bartosz Guz** (Guz Team Lublin) pokonał **Fabia di Lalla** (Armia Polkowice) jednogłośną decyzją sędziów. W pierwszym pojedynku wieczoru (kat. 61 kg) **Kamil Korzeniowski** (MMA Krosno) w drugiej rundzie zmusił do poddania **Kamila Gieza** (Dziki Wschód Biała Podlaska). Z kolei w głównym starciu (kat. 84 kg) pas TFL zdobył **Cezary Kęsik** (Cross Fight Radom), jednogłośną decyzją sędziów pokonał **Krystiana Bielskiego** (Grappling Mława).

MP

Aktywnie zakończyli wrzesień

27 września w hali Miejskiego Ośrodka Sportu i Rekreacji w Chełmie oraz jego okolicach odbył się festyn „Rodzinna Strefa Aktywności" organizowany przez Miejski Szkolny Związek Sportowy w Chełmie. Wydarzenie było skierowane do amatorów aktywności fizycznej z lokalnych szkół.

Uczestnicy rywalizowali w siatkówce plażowej, koszykówce oraz szachach, ale mieli również okazję poznać inne alternatywne aktywności, m.in. darta oraz nordic-walking. Podczas festynu nie zabrakło też strefy zdrowia, warsztatów tańca, pokazów pierwszej pomocy przedmedycznej oraz atrakcji dla najmłodszych.

Więcej zdjęć z wydarzenia na supertydzien.pl.

MP, JR

eprasa.pl dedc4b0e60

Ciągle walczą o punkty

PIŁKA NOŻNA Ostatni weekend września przyniósł kolejne roszady w tabelach poszczególnych lig piłkarskich.

Astra Leśniowice - Sparta Rejowiec Fabryczny

IV liga. Start odrabia straty, Kłos bez punktów

Wynikiem 2:1 zakończyło się spotkanie 10. kolejki, w którym Start Krasnystaw podejmował u siebie rezerwy Górnika Łęczna. Pierwszym trafieniem w 33. minucie popisał się **Norbert Kudła**, zaś drugie dołożył **Dominik Skiba** w 54. minucie. Chwilę później honorowego gola dla gości zdobył **Michał Steszuk**.

- Cieszy fakt, że mimo straconej bramki i gry w dziesiątkę w końcówce spotkania udało nam się dowieść wynik do końca - mówi trener Startu Krasnystaw **Marek Kwiecień**.

Los nie sprzyja natomiast **Kłosowi Gmina Chełm**, który wciąż pozostaje bez zwycięstwa w tym sezonie. Zespół podejmował u siebie Motor II Lublin i uległ 0:3 po golach **Patryka Romanowskiego**, **Kamila Mazura** oraz **Sebastiana Sikory**. Gospodarze mieli okazję na poprawienie wyniku, jednak ich rzut karny obronił stojący w bramce gości **Łukasz Budziłek**.

Wyniki pozostałych spotkań 10. kolejki: Janowianka Janów Lubelski 3-2 Huragan Międzyrzec Podlaski, Orlęta Radzyń Podlaski 0-1 Lublinianka Lublin, Avia II Świdnik 0-5 Tomasovia Tomaszów Lubelski, Sygnał Lublin 0-3 Stal Kraśnik 28 września, Łada 1945 Biłgoraj 5-0 Opolanin Opole Lubelskie, Granit Bychawa 2-0 Gryf Gmina Zamość.

Tabela po 10. kolejce:			
1. Stal Kraśnik	10	26	22-2
2. Lublinianka Lublin	9	25	25-8
3. Łada 1945 Biłgoraj	9	23	33-9
4. Tomasovia Tom. Lub.	9	18	21-7
5. Janowianka Jan. Lub.	10	16	21-16
6. Start Krasnystaw	10	16	14-14
7. Orlęta Radzyń Podl.	10	14	19-16
8. Opolanin Opole Lub.	9	13	10-16
9. Sygnał Lublin	9	13	17-21
10. Motor II Lublin	10	12	19-27
11. Hetman Zamość	9	12	9-11
12. Granit Bychawa	9	11	14-23
13. Avia II Świdnik	9	7	7-21
12. Górnik II Łęczna	8	5	11-21
13. Huragan Międz. Podl.	9	5	10-15
16. Gryf Gmina Zamość	10	3	5-16
17. Kłos Gmina Chełm	9	3	3-17

Chełmska klasa okręgowa. Punkt na wagę fotela lidera

Włodawianka, która od początku rundy jesiennej przewodziła stawce chełmskiej okręgówki, nie jest już jej liderem. Ostatnia kolejka przyniosła zmianę, chociaż żaden z zespołów z początku listy nie wygrał swojego spotkania. Astra przeskoczyła jednak zespół z Włodawy, zdobywając oczko do konta po domowym remisie 1:1 ze Spartą Rejowiec Fabryczny. Gola dla gospodarzy w 28. minucie zdobył **Bartosz Goździewski**, dla gości wyrównał natomiast niecały kwadrans przed końcem spotkania **Dawid Piorun**. Jak przyznaje trener Astry **Artur Dąbrowski**, jego zespół wychodził na murawę ze świadomością, że przyjezdnym bardzo zależy na odrobieniu zaległości punktowych:

- Cieszymy się z tego, że mecz zakończył się remisem, ponieważ przez większość spotkania mieliśmy kontrolę i prowadziliśmy 1:0, ale w końcówce nie ustrzegliśmy się z błędów. Na nasze szczęście, tylko jeden z nich Sparta wykorzystała i przekuła na bramkę.

Ruch Izbica - Granica Dorohusk
fot. Adrian Barański

Szkoleniowiec zespołu z Rejowca Fabrycznego **Karol Kurzępa** jest zadowolony z punktu zdobytego na „ciężkim" terenie.

- Chcieliśmy podtrzymać dobrą passę po dwóch zwycięstwach, chociaż wiedzieliśmy, że nie będzie to łatwe, ponieważ gospodarze nie stracili w tym sezonie punktów. Niespodzianki nie udało się nam sprawić, cieszymy się z rezultatu, bo mogliśmy przegrać, gdyby Astra wykorzystała wszystkie sytuacje. Nasz kapitan **Kamil Rutkowski** miał okazję na gola, który dałby nam prowadzenie 2:1, ale niestety trafił w słupek. Na plus na pewno jest to, że chłopcy, którzy wcześniej zasiadali na ławce rezerwowych, pokazali się z bardzo dobrej strony, co pozwala z nadzieją patrzeć na kolejne mecze.

Wspomniana wcześniej Włodawianka, niepokonana od początku rundy jesiennej, mierzyła się w tym czasie z zajmującym trzecią lokatę Bugiem Hanna. Ówczesny lider klasy okręgowej przystąpił do meczu derbowego z problemami kadrowymi, które zaowocowały pierwszą w tym sezonie stratą punktów. Trener przyjezdnych **Mirosław Kosowski** miał do dyspozycji tylko 13 zawodników, którzy wychodzili jednak na murawę zdeterminowani do walki o zwycięstwo:

- Pierwszą połowę zagraliśmy bardzo dobrze i kończyliśmy ją prowadzeniem 1:0 po ładnym strzale **Kacpra Czarnoty** w dalszy róg bramki gospodarzy, bez szans do obrony. Niestety, kontuzji doznał **Mateusz Chwedoruk** po starciu z defensorem, więc był praktycznie kulejący do końca spotkania, a nie było go kim zmienić. Po zmianie stron planowaliśmy grać z kontry i przez 25 minut mieliśmy kilka sytuacji na podwyższenie rezultatu, jednak później doszło do kuriozalnej sytuacji. Mój obrońca „przysnął", zza jego pleców wyskoczył napastnik Bugu i wsadził nogę, sędzia podyktował rzut karny i **Patryk Grzegorzczyk** strzelił w prawe okienko nie do obrony - relacjonuje szkoleniowiec Włodawianki.

Bug Hanna poszedł za ciosem i niedługo później, po dośrodkowaniu piłki w pole karne, zamieszanie pod bramką gości wykorzystał **Kamil Oniszczuk**, popisując się strzałem z półobrotu z samo okienko.

Czwarte miejsce w okręgowym zestawieniu, z jednym punktem straty do czołówki, zajmują rezerwy Chełmianki. Kolejne trzy punkty zespół prowadzony przez **Andrzeja Krawca** dopisał do konta po wyjazdowej wygranej 3:1 z Hetmanem Żółkiewka. Dwa gole dla przyjezdnych zdobył **Kuba Luchowski**, a jednego dołożył **Michał Kobiałka**. Honorowe trafienie dla gospodarzy, już w doliczonym czasie, to z kolei zasługa **Damiana Kopruchy**.

- Od samego początku mecz zdecydowanie toczył się pod nasze dyktando, zepchnęliśmy przeciwnika do obrony niskiej. Już w pierwszych dziesięciu minutach mieliśmy kilka okazji do zdobycia bramki i jedną udało się wykorzystać - mówi trener Andrzej Krawiec. - Goli mogło być więcej, aczkolwiek jesteśmy też źli na siebie, bo w drugim meczu z rzędu dostaliśmy bramkę w ostatniej chwili, kiedy wynik jest już tak naprawdę ułożony. Najważniejsze jednak, że trzy punkty do przodu i gramy dalej.

Piąte miejsce w okręgowej tabeli zajmuje Ruch Izbica, który pewnie, bo 5:2 pokonał u siebie Granicę Dorohusk, a ta zajmuje 12. lokatę w zestawieniu. W pierwszej połowie gole dla gospodarzy zdobywali **Przemysław Jasiński** już w siódmej minucie, **Patryk Lewandowski** z rzutu karnego (40. minuta) oraz **Michał Kić** w doliczonym czasie, na co przyjezdni odpowiedzieli 10 minut przed końcem spotkania bramką **Pawła Alikowskiego**. W drugiej części meczu po jednym trafieniu dołożyli jeszcze niemal po sobie Kić oraz Jasiński, powtórkę zaliczył również Alikowski. Ruch dopisał do konta trzy punkty, natomiast Granica kończyła mecz w dziewięciu po kartkach **Patryka Ruszkiewicza** i **Dominika Swatka**.

Na szóstym miejscu w zestawieniu plasuje się brat Siennica Nadolna, który na wyjeździe 3:2 wygrał z Ogniwem Wierzbica, i przerwał tym samym złą passę. Zespół prowadzony przez **Andrzeja Ignaciuka** wyszedł na prowadzenie już w 11. minucie po golu **Krzysztofa Płatka**, a gospodarze mieli szansę na remis kwadrans później, jednak karnego wykonywanego przez **Eryka Klimowicza** obronił **Maksymilian Mróz**. Wyrównanie nadeszło kilka minut później, kiedy okazji nie zmarnował **Cezary Siwek**. Niedługo po zmianie stron gola z rzutu karnego dla Brata zdobył **Arnold Kister** i wynik 2:1 utrzymywał się do ostatniego kwadransa. Ogniwo znów wyrównało po strzale **Patryka Bąka**, jednak o wygranej gości przesądził w doliczonym czasie Kister, oddając uderzenie z dystansu.

Problemy kadrowe pokrzyżowały plany na zwycięstwo Unii Rejowiec (siódma lokata), która uległa u siebie Frassati Fajsławice 2:7. Okręgową tabelę zamyka natomiast GKS Łopiennik, który nadal nie dopisał do konta zwycięstwa w tym sezonie, w ostatniej kolejce ulegając na własnej murawie Spółdzielcy Siedliszcze 2:3.

Tabela po 8. kolejce:			
1. Astra Leśniowice	8	22	22-7
2. Włodawianka Włodawa	8	21	43-5
3. Bug Hanna	8	19	29-12
4. Chełmianka II Chełm	8	18	18-8
5. Ruch Izbica	8	15	21-17
6. Brat Siennica Nadolna	8	15	18-21
7. Unia Rejowiec	8	12	15-19
8. Hetman Żółkiewka	8	10	21-14
9. Ogniwo Wierzbica	8	10	13-15
10. Sparta Rejowiec Fabr.	8	8	6-12
11. Frassati Fajsławice	8	7	18-23
12. Granica Dorohusk	8	3	9-32
13. Spółdzielca Siedliszcze	8	3	9-33
14. GKS Łopiennik	8	1	9-33

A klasa. Vitrum buduje przewagę

Po siedmiu kolejkach w chełmskiej klasie A, liderem pozostaje prowadzone przez **Łukasza Drzewickiego** Vitrum Wola Uhruska, które na wyjeździe pokonało Hutnika Ruda-Huta 6:2 po czterech celnych strzałach **Dominika Dąbrowskiego** i **Michała Walaszka**. Dwa punkty straty do składu przewodzącego stawce ma Orzeł Srebryszcze, który z kolei bezbramkowo zremisował z MKS-em Siedliska. Pełną pulę zgarnęła natomiast tracąca oczko do Orła Eko Różanka. Zespół prowadzony przez **Kamila Karwatiuka** pokonał u siebie rezerwy Ruchu Izbica, grające w poprzednim sezonie w klasie B.

Chełmianka II Chełm - Hetman Żółkiewka

- Goście grali bardzo ambitnie, więc jeżeli takim składem będą wychodzić na pozostałe mecze, to punkty dla nich są kwestią czasu - przyznał po spotkaniu szkoleniowiec zespołu z Różanki. - My natomiast mieliśmy nieco okrojoną kadrę, część leczyła kontuzje po spotkaniu pucharowym, więc zwyczajnie zależało nam na zdobyciu trzech punktów. Udało się, obyło się bez większych urazów, nie ma co doszukiwać się pięknego stylu, gramy dalej i walczymy.

Pozostałe spotkania siódmej kolejki chełmskiej klasy A zakończyły się podziałem punktów. Victoria Żmudź zremisowała 2:3 ze Startem Pawłów, Hutnik Dubeczno 1:1 ze Zniczem Siennica Różana, zaś Agros Suchawa 1:1 z Unią Białopole.

Tabela po 7. kolejce:			
1. Vitrum Wola Uhruska	7	21	39-3
2. Orzeł Srebrzyszcze	7	19	24-5
3. Eko Różanka	7	18	35-13
4. MKS Siedliska	7	13	17-32
5. Victoria Żmudź	7	11	16-13
6. Unia Białopole	7	10	26-18
7. Start Pawłów	7	7	10-24
8. Hutnik Dubeczno	7	7	7-21
9. Znicz Siennica Różana	7	6	10-19
10. Agros Suchawa	7	4	7-22
11. Hutnik Ruda-Huta	7	3	11-21
12. Ruch II Izbica	7	1	11-22

B klasa. W czołówce nadal walka

W najniższej lidze stawce przewodzi Vojsławia Wojsławice, która w spotkaniu wyjazdowym 2:1 pokonała rezerwy Frassati Fajsławice. Miejsce wicelidera należy do Tatranu Kraśniczyn, który w ostatniej kolejce pauzował, natomiast czołową trójkę zamyka Sinko Energy Bezek, które z kolei zgarnęło trzy punkty po wygranej 5:0 z utrzymującym zerowy dorobek drugim zespołem Hetmana Żółkiewka. Szósta lokata w B-klasowym zestawieniu należy do Saweny Sawin, która odrobiła straty w ostatnim dotychczasowym spotkaniu, pokonując rezerwy Astry Leśniowice 5:2.

- Od samego początku inicjatywa należała do nas i dzięki sprawnej grze po 30 minutach prowadziliśmy już 3:0 - mówi trener Saweny **Robert Tarnowski**. - Ostatni kwadrans pierwszej połowy był w naszym wykonaniu już gorszy, bo przez nonszalancję straciliśmy dwie bramki. W drugiej połowie udało się nam odskoczyć rywalom, chociaż trzeba przyznać, że goście próbowali kontratakować i kilka razy robili to bardzo groźnie.

Trzy punkty do dorobku dopisał również GKS Pławanice Kamień, który pokonał u siebie 3:1 z rezerwami Bugu Hanna. **MP**

Tabela po 6. kolejce:			
1. Vojsławia Wojsławice	5	12	19-6
2. Tatran Kraśniczyn	5	10	17-6
3. Sinko Energy Bezek	6	10	19-9
4. Astra II Leśniowice	5	9	13-12
5. Frassati II Fajsławice	5	9	9-14
6. Sawena Sawin	6	8	12-9
7. GKS Pławanice Kamień	6	6	19-23
8. Bug II Hanna	5	6	16-18
9. Hetman II Żółkiewka	5	0	4-31

eprasa.pl dedc4b0e60

To był udany sprawdzian

PŁYWANIE Dwoje zawodników Wodnika Krasnystaw ma za sobą udany test formy. Udało im się znaleźć w czołówce Ogólnopolskiego Sprawdzianu Wszechstronności Stylowej, który odbył się w Lublinie.

W gronie 13-latek **Zuzanna Zdybel**, która ma za sobą medalowy początek sezonu, potwierdziła dobre przygotowanie fizyczne. Była pierwsza na 50 m stylem klasycznym, druga na 50 m stylem grzbietowym i 50 m delfinem, zajęła również czwartą lokatę na 200 m stylem zmiennym. Nieco słabiej poszło **Hubertowi Bartnikowi**, którego najlepszym miejscem był ostatni stopień podium na 100 m kraulem.

- Podsumowując ten sprawdzian, to trzeba powiedzieć, że mimo niedogodności, z jakimi borykamy się od półtora roku, bo w remoncie jest nasza pływalnia w Krasnymstawie, wyniki są w dalszym ciągu niezłe - mówi prezes Wodnika **Andrzej Miciuła**. **MP**

Pięściarze nie tylko trenują

BOKS Reprezentanci MKS-u Olimp Chełm mają za sobą wizytę w Kielcach, gdzie Polski Związek Bokserski zorganizował coroczne Targi. Odbyli tam bardzo owocne sparingi w gronie rodzimych kadrowiczów we wszystkich kategoriach wiekowych. Zostali również specjalnie wyróżnieni.

Oprócz Olimpu, w kieleckich Targach Bokserskich województwo lubelskie było reprezentowane przez zawodników z klubów: Paco Lublin, Berej Boxing Lublin, Gwarek Łęczna, Płomień Minkowice, UKS Rocky Krasnystaw, Stara Szkoła Boksu w Lublinie i Hetman Zamość. W składzie chełmskiej ekipy byli: **Mikołaj Rondoś**, **Igor Rondoś**, bracia **Marek** i **Arkadiusz Tołyżowie**, **Kacper Frymus**, **Mateusz Wojtiuk**, **Kuba Recławowicz**, **Wiktoria Lichaczewska** oraz trenerzy **Konrad Rondoś** i **Józef Radziewicz**. Udane sparingi nie były jednak jedyną wartością wyniesioną z pobytu w Kielcach.

- Igor, a także nasza medalistka olimpijska **Julia Szeremeta**, zostali docenieni przez Polski Związek Bokserski i obdarowani nagrodami finansowymi. Nagrodę finansową, jako pierwszy trener Julii, otrzymał również Józef Radziewicz, a prezes Związku **Grzegorz Nowaczek** przekazał sprzęt sportowy naszemu najmłodszemu zawodnikowi Mikołajowi - wymienia **Konrad Rondoś**. - Oprócz samych walk, w Kielcach mieliśmy też okazję porozmawiać ze szkoleniowcami i pięściarzami, z którymi widujemy się sporadycznie podczas turniejów.

Wizyta w Kielcach okazała się owocna, a zarazem motywująca do kolejnych startów, a te czekają zawodników MKS-u Olimp Chełm już w październiku. Bardzo istotna w ich kalendarzu sportowym będzie druga połowa miesiąca, która minie Igorowi Rondosiowi na udziale w Mistrzostwach Świata, które rozegrane zostaną w Budvie w Czarnogórze.

- Ja udam się tam jako trener, ale dodam jeszcze, że ważą się losy Kacpra Frymusa, więc z niecierpliwością czekamy na informację, czy również zostanie powołany do kadry walczącej w tym czempionacie - dodaje Konrad Rondoś. **MP**

Lewandowski wrócił z medalem

Piotr Lewandowski trzeci z prawej

ZAPASY Kolejne zawody i kolejny sukces reprezentanta Cementu Gryfa Chełm. Tym razem jest to Piotr Lewandowski, który sięgnął po brąz w Międzynarodowych Młodzieżowych Mistrzostwach Polski U23 rozegranych w Piotrkowie Trybunalskim. W zmaganiach, oprócz rodzimych zapaśników, wzięli również udział zawodnicy z ośmiu klubów z zagranicy.

W drodze do podium **Piotr Lewandowski** w pierwszym starciu pokonał reprezentanta gospodarzy, następnie uległ rywalowi z Niemiec, a trzeci pojedynek rozstrzygnął na swoją korzyść, pokonując przeciwnika z Warszawy. Walkę o brązowy krążek stoczył natomiast z zapaśnikiem z Gdańska i pewnie zdominował go przez przewagę techniczną rezultatem 11:0.

Rywalizacja w Międzynarodowych Młodzieżowych Mistrzostwach Polski U23 była solidnie obsadzona, a o medal walczył tam m.in. reprezentujący Danię **Turpal Bisultanov**, brązowy medalista tegorocznych Igrzysk Olimpijskich w Paryżu, z którym od lat zacięte pojedynki toczy jeden z najbardziej utytułowanych zapaśników Cementu Gryfa Chełm **Szymon Szymonowicz**. **MP**

Biegaczki Norwida były najszybsze

LEKKOATLETYKA Reprezentantki II Liceum Ogólnokształcącego im. Cypriana Kamila Norwida w Krasnymstawie zdominowały konkurencję podczas powiatowych zmagań w sztafetowych biegach przełajowych.

Najwyższy stopień podium zajęły: **Laura Adamczuk**, **Hanna Magier**, **Zuzanna Perestaj**, **Łucja Cichosz**, **Karolina Wojtiuk**, a także **Alicja Iracka**. W rywalizacji chłopców natomiast reprezentanci II LO w składzie: **Michał Ciechański**, **Maciej Zając**, **Maciej Buk**, **Jakub Wojewoda**, **Mikołaj Kędziera** oraz **Damian Pachuta**, uplasowali się na drugiej lokacie. **MP**

Wygrana, przegrana i remis

PIŁKA NOŻNA Trzy zespoły i trzy różne rezultaty. W ostatni weekend września zawodnicy UKS-u Niedźwiadek Chełm walczyli o kolejne punkty, ale udało się to tylko jednemu ze składów.

Zwycięstwo dopisali do konta młodzicy prowadzeni przez **Andrzeja Krawca**, którzy pokonali równolatków z Pogoni Łaszczówka 4:2. Początkowo wynik nie wskazywał na późniejszą wygraną chełmskiej drużyny, ponieważ przegrywała 0:2.

- Determinacja chłopaków spowodowała, że odwróciliśmy losy tego spotkania, a dodatkowo cieszy mnie fakt, że coraz lepiej wygląda budowanie gry i współpraca na murawie. Wiemy, że przed nami jeszcze sporo pracy, ale rozwój zawodników zmierza w dobrym kierunku - mówił po meczu trener Niedźwiadka.

Podziałem punktów zakończyło się natomiast spotkanie trampkarzy szkolonych przez **Jacka Ziarkowskiego**. Zespół 1:1 zremisował z Ładą Biłgoraj. Pierwszy na prowadzenie wyszedł drugi z tych składów, a bramkę wyrównującą strzelił **Radosław Szymczuk**.

- Na pewno liczyliśmy wszyscy na trochę więcej, aczkolwiek z przebiegu gry oceniam, że wynik jest sprawiedliwy. W końcówce spotkania mieliśmy stuprocentową sytuację, przeciwnik również, ale finalnie zakończyło się podziałem punktów - podsumował ten mecz szkoleniowiec trampkarzy.

Zła passa trwa natomiast w szeregach młodzików trenowanych przez **Michała Filipczuka**, ponieważ ci ulegli Pogoni Łaszczówka 0:2. **MP**

Pokazali, że potrafią strzelać

STRZELECTWO Na terenie strzelnicy sportowej w Borowicy w sobotę, 27 września, odbyły się zawody strzeleckie w ramach VIII Krasnostawskiej Senioriady. Uczestniczyły w nich 5-osobowe drużyny z 9 organizacji senioralnych z terenu miasta.

Zawody strzeleckie indywidualne wygrał **Stanisław Toczony** z Centrum Aktywnego Seniora (46 pkt). Druga była **Marzena Skiba** z Koła Stowarzyszenia Emerytów i Rencistów Policyjnych RP w Krasnymstawie (44 pkt), a trzeci **Mirosław Kmieć** ze Związku Emerytów i Rencistów Pożarnictwa RP (42 pkt).

W zawodach strzeleckich drużynowych najlepszy był Związek Emerytów i Rencistów Pożarnictwa RP (197 pkt), następnie Koło Stowarzyszenia Emerytów i Rencistów Policyjnych w Krasnymstawie (162 pkt), a po nim Oddziałowa Sekcja Emerytów i Rencistów ZNP w Krasnymstawie (136 pkt).

W zawodach strzeleckich najlepszy wynik wśród kobiet uzyskała **Marzena Skiba**. Nagrodę specjalną dla najstarszej uczestniczki zawodów otrzymała 89-letnia **Feliksa Omiotek**. **red**

fot. DDPS Krasnystaw

eprasa.pl dedc4b0e60

Podium na koniec sezonu

MTB Reprezentanci GKK-u Peletonu Okszów zakończyli kolejny sezon zmagań w Maratonach Kresowych. Stawali na podium zarówno w ostatnim wyścigu tego cyklu w Michałowie, jak i w klasyfikacji generalnej. To jednak nie są jedyne ich sukces zanotowane w ostatni weekend września.

W Michałowie na dystansie maratonu (57,5 km) drugie miejsce w M3 (piąte w open) zajął **Adam Mandziak**, trzecie w M2 **Stanisław Próchniak** (szósty w open), trzecie w M4 **Krzysztof Grajczyk** (14. w open), zaś czwarte w M2 **Kamil Borowski** (dziewiąty w open). Na trasie półmaratonu (34,5 km) najlepiej poszło **Wiesławowi Wójtowiczowi**, który był czwarty w M6 (21. w open), piąty w M2 był **Adam Rękas** (25. w open), miejsce niżej w tej samej kategorii uplasował się **Robert Jędruszczak** (36. w open), natomiast 11. w M3 **Jarosław Garda** (49. w open). Medal do klubowego dorobku dołożyła **Kamila Bagan** startująca na dystansie fit (20,8 km), która zajęła trzecie miejsce w K3 (ósma w open). Na tej samej trasie w M2 dziewiąty był **Jakub Cimek** (18. w open), dziesiąty **Oliwier Kryszczyszyn** (19. w open), 11. **Mikołaj Rękas** (20. w open), a 14. **Paweł Stasiuk** (27. w open). Na dystansie mini (8,6 km) **Izabela Łatka** była druga, zarówno w swojej kategorii, jak i w open. Tym wyścigiem kolarze medalowo zakończyli 16. sezon Maratonów Kresowych MTB.

- W klasyfikacji generalnej maratończyków drużynowo nasi panowie występujący w składzie Adam Mandziak, Stanisław Próchniak, Kamil Borowski, Krzysztof Grajczyk i **Paweł Semeniuk** wywalczyli trzecie miejsce. Tym samym w kolejnym roku na tym koronnym dystansie mamy pudło - podsumowuje Jarosław Garda. - W klasyfikacji indywidualnej Adam Mandziak wywalczył w swojej kategorii drugie miejsce, a w open zajął trzecie. Stanisław Próchniak w swojej kategorii również wywalczył srebro, plasując się też na piątej lokacie w open. Natomiast Kamil Borowski wywalczył brąz, a w open był ósmy. Drużyna półmaratończyków ostatecznie zajęła piątą lokatę w klasyfikacji drużynowej. Wśród pań swoją kategorię wiekową wygrała **Katarzyna Ludynia**, a w open była piąta. Adam Rękas, który rewelacyjnie spisywał się w tym sezonie, ostatecznie w swojej kategorii wiekowej zajął drugie miejsce, zaś w open był czwarty. Doskonały wynik w tym sezonie zaliczył też nasz weteran Wiesław Wójtowicz, który w swojej kategorii zajął trzecią lokatę, a w open 21. Na dystansie fit, brązowy medal swojej kategorii wywalczyła Kamila Bagan, a wśród pań była siódma. Wśród najmłodszych zawodników olbrzymi sukces osiągnęła Izabela Łatka, która w swoim debiutanckim sezonie zwyciężyła zarówno w swojej kategorii wiekowej, jak i wśród wszystkich dziewcząt na dystansie mini.

W tym samym czasie w Lublinie odbyły się Mistrzostwa Polski BMX Racing, w którym Peleton był reprezentowany przez **Jakuba Rutkowskiego**. Poszło mu tam bardzo dobrze, ponieważ zdobył tytuł wicemistrza Polski w kategorii masters.

MP

Biegali w kraju i za granicą

BIEGI Ostatni weekend września biegaczom z Chełma minął szczególnie pracowicie. Startowali oni na kilku dystansach i w kilku lokalizacjach.

Marek Fiturski i Zbigniew Wiśniewski

Marek Antończak

Tomasz Lipiński

29 września odbył się 46. Maraton Warszawski, ochrzczony mianem Maratonu Stulecia, ponieważ w tym roku przypada setna rocznica zorganizowania pierwszego polskiego maratonu. Z tej okazji na starcie pojawili się biegacze w historycznych strojach, a wszyscy zawodnicy otrzymali na mecie piękny pamiątkowy medal nawiązujący do jubileuszu. Ponad 7000 osób z całego świata wyruszyło w ponad 40-kilometrową trasę ulicami stolicy Polski, startując i finiszując przy Pałacu Kultury i Nauki. Najlepiej z naszych biegaczy poradził sobie **Tomasz Lipiński** z Implozji Chełm, który pobił rekord życiowy i czasem 2 godz. 49 min 49 sek. zajął 40. miejsce w M30 oraz 89. w open. Bardzo dobrze z tym dystansem poradził sobie również **Krzysztof Wyrostek** z grupy Chełm Biega, który dotarł do finiszu w 3 godz. 16 min 57 sek., zapewniając sobie 53. miejsce w M50 oraz 602. w open. Wyniki uzyskane przez innych chełmian: **Adam Brzuszek** - 3 godz. 38 min 47 sek., **Hubert Makara** - 3 godz. 46 min 4 sek., **Karol Słotwiński** - 4 godz. 44 sek., **Sebastian Krężel** - 4 godz. 14 min 28 sek., **Piotr Solak** - 4 godz. 15 min 16 sek., **Iwona Baluk** - 5 godz. 9 min 26 sek. (ósma w K60) oraz **Marek Baluk** - 5 godz. 19 min 50 sek. (startujący w tej imprezie od początku, czyli od 1979 r.).

Równolegle z biegiem głównym rozegrana została 10-kilometrowa Warszawska Dycha, w której **Rafał Koperski** dotarł do mety z czasem 55 min 3 sek., zaś **Agnieszka Bałuka** w 1 godz. 4 min.

W Baszni Dolnej na Podkarpaciu odbyły się natomiast zawody w ramach cyklu Active Roztocze, w których również nie zabrakło zawodników z Chełma. W biegu na dystansie 10 km **Zbigniew Wiśniewski** osiągnął czas 53 min 40 sek. (12. w open), a **Marek Fiturski** w nordic walking na tej samej trasie przekroczył linię mety w 1 godz. 21 min 52 sek. (31. w open).

Również tego samego dnia **Józef Wójcik**, reprezentant Chełm Biega, wziął udział w rywalizacji biegowej Perły Małopolski w Szczawnicy. Na dystansie 5,6 km rezultatem 32 min 49 sek. uplasował się na dziesiątym miejscu w open oraz pierwszym w M50.

W tym samym czasie **Marek Antończak**, reprezentant sekcji biegowej Ruchu Izbica, udał się do Berlina, aby wziąć udział w tamtejszym maratonie i jego jubileuszowej 50. edycji. W tym wyścigu, należącym do cyklu The World Marathon Majors wystartowało ponad 58 000, a nasz biegacz dotarł do mety w 3 godz. 7 min i 8 sek., co dało mu 5828 lokatę.

MP

SUPERKOŁOWROTEK

Wrzesień kończą rywalizacją

WĘDKARSTWO Ostatni weekend zeszłego miesiąca wędkarze z naszego regionu spędzili bardzo aktywnie. Nie tylko rywalizowali, ale również zjednoczyli się w słusznym celu.

28 września na Bugu w Dorohusku rozegrane zostały coroczne otwarte gruntowe zawody wędkarskie organizowane przez Zarząd Koła PZW Dorohusk i funkcjonariuszy Straży Granicznej. Głównym trofeum zmagań był Puchar Przewodniczącego NSZZ Funkcjonariuszy Straży Granicznej Placówki SG w Dorohusku. Jednocześnie była to impreza charytatywna ze zbiórką pieniędzy na wsparcie powodzian.

Do rywalizacji przystąpiło 11 trzyosobowych zespołów oraz pięciu zawodników stających w szranki indywidualnie. Solowo zwyciężyła **Jolanta Kowalczyk** (Koło Dorohusk), uzyskując w swoim sektorze 10 300 pkt, złowiła również największą rybę zawodów - leszcza o wadze 2130 g i była najlepsza wśród wędkarzy ze swojego koła. Drugie miejsce przypadło **Pawłowi Michowi** (Koło Sazan Ruda-Huta), a trzecie **Konradowi Szyszkowskiemu** (Koło Wodnik).

Wśród drużyn najwyższy stopień podium zajęli reprezentanci gospodarzy z Dorohuska w składzie: Jolanta Kowalczyk, **Henryk Malinowski** i **Roman Zagoła**. Druga lokata przypadła drużynie Koła Wodnik, a trzecia Grubym Uklejom złożonym z zawodników Kół ChSM oraz Moczykij.

Wśród wyróżnień indywidualnych tytuł najlepszego wędkarza Straży Granicznej otrzymał **Przemysław Domański** (Koło Moczykij), a największego farciarza Henryk Malinowski.

W ramach zbiórki funduszy dla powodzian, do której sporą cegiełkę dołożył **Michał Niezgoda**, udało się zgromadzić ponad 2300 zł. Nad sprawnym przebiegiem rywalizacji czuwali sędziowie z Koła Dorohusk: **Rafał Guzowski**, **Jerzy Bernacki** i **Roman Skurzewski**.

Dzień później na zbiorniku Niwa w Sawinie odbyły się natomiast VIII Zawody Wędkarskie o Puchar Wójta Gminy zorganizowane przez Koło Lin. Wśród seniorów najlepszy był **Adam Żukowski**, drugie miejsce zajął **Piotr Łubkowski**, a trzecie **Piotr Czerniakiewicz**. W rywalizacji juniorów lokaty na podium zajmowali kolejno **Kacper Filipczuk**, **Michał Zawiślak** i **Szymon Zawiślak**.

MP

Uczestnicy zmagań nad Bugiem

Udane starty w Grand Prix Polski

TENIS STOŁOWY Dwie reprezentantki Żaczka Fajsławice stawały w szranki z najlepszymi zawodniczkami w kraju. Antonina Serafin walczyła o medal w rywalizacji juniorek, zaś Nikola Urbańczyk mierzyła się z żaczkami.

Turniej Grand Prix Polski dla starszej z tych kategorii rozegrany został w Sępólnie Krajeńskim w województwie pomorskim. Dla **Antoniny Serafin** było to pierwsze wydarzenie tej rangi w tej grupie wiekowej, a przyszło jej tam grać w gronie zawodniczek I-ligowych. Udało się jej pokonać m.in. **Julię Borowską** z KS-u Polonia Śmigiel i **Annę Pacelt** z UKS-u Dojlidy Białystok. Na etapie walki o 1/32 turnieju musiała natomiast uznać wyższość **Aleksandry Zgierskiej** (MKS Lewart Lubartów) oraz **Mai Lech** (MKS Czechowice-Dziedzice) i finalnie uplasowała się na miejscach 33-40.

W tym samym czasie w Czchowie w województwie małopolskim w Grand Prix Polski w grupie żaków rywalizowała inna reprezentantka Żaczka **Nikola Urbańczyk**.

- Nikola spisała się bardzo dobrze, ponieważ utrzymała się w gronie 32 najlepszych zawodniczek, a to wystarczy, żeby uzyskać limit na następne ogólnopolskie zawody. Wykonała to nawet z nawiązką, ponieważ zakończyła zmagania na miejscach 17-20, wygrywając trzy pojedynki i trzy przegrywając - mówi trener klubu **Tadeusz Bochniarz**.**MP**

eprasa.pl dedc4b0e60

MOTORYZACJA

SAMOCHODY KUPNO

SKUP AUT, GOTÓWKA, TRANSPORT. Tel. 794 564 080.

Skup aut: osobowe, busy, wszystkie marki, każdy stan. Tel. 727 563 368.

SAMOCHODY SPRZEDAŻ

Fiat uno, 1,0 benzyna, 1993 r., zabytek, zarejestrowany, ubezpieczony, ważny przegląd, szary metalik. Tel. 784 195 660.

Sprzedam. Fiat uno 1, cyklop 214, polski. Tel. 665 180 227.

Sprzedam. Smart forfour 454, 1.5 diesel, 2005 rok, c. 5900 zł. Tel. 695 040 204.

Mercedes cabrio, 2.0 benzyna, gaz, aktualne opłaty, pełna elektryka, c. 10 800 zł. Tel. 506 468 070.

Sprzedam. Honda FR-V 1.8, benzyna, przebieg 186 200 km, c. 18 000 zł. Tel. 506 913 817.

Sprzedam. Dacia stepway, 2017 rok, benzyna, gaz, przebieg 91 000 km, komputer, pełne wyposażenie, stan bardzo dobry, c. 32 500 zł. Tel. 517 967 391.

Sprzedam. Opony zimowe, po jednym sezonie, 185/15, 4 szt. Tel. 609 479 968.

Sprzedam. Komplet opon zimowych, na felgach stalowych, 165/70 R13. Tel. 517 666 394.

Sprzedam. 4 opony zimowe, mało używane, „Dębica Frigo" 2, rozm. 175/70 R13, koło dojazdowe t105/70/R14, 4 otwory. Tel. 513 895 715.

Sprzedam. Motorek elektryczny 24 W, alternator 12 W, samochodowy. Tel. 729 216 455.

Chełmskie Centrum KOMINIARSTWA
przegląd instalacji gazowych i wentylacyjnych
wydawanie protokołów i opinii kominiarskich
montaż wkładów kominowych z blachy kwasoodpornej i żaroodpornej
30-letnie doświadczenie
UWAGA! Likwidacja sklepu!
Wyprzedaż pozostałego asortymentu, który obejmuje ponad 100 modeli pieców.
Montaż pieca GRATIS!
ul. Zielna 10, tel. 82 565 37 18, 887 883 555
7217

Sprzedam. Renault thalia, lpg, mały przebieg, opłaty aktualne, nowy akumulator. Tel. 506 468 070.

Opel astra III H, 1.6, kombi, 2012 r., z salonu, 207 000 km, c. 25 000 zł. Tel. 602 469 322.

Renault twingo, 1,2 benzyna, czerwony, 2009 r., c. 7000 zł. Tel. 518 929 340.

Sprzedam. Citroen C5, 2002 r., 1.8 benzyna, kombi, grafitowy, nowy akumulator, nowe opony wielosezonowe. Tel. 518 935 177.

Kia picanto, 2004 r., 98 000 km, stan dobry. Tel. 825 637 898.

Sprzedam. Toyota avensis 2.0 diesel, 2003 rok, stan dobry, c.9 500 zł. Tel. 607 890 780.

MOTOCYKLE I QUADY

Sprzedam. Skuter inwalidzki, mało używany, na 4 kołach. Tel. 508 902 438.

Sprzedam. Yamaha virago 535, 1998 r., 28 000 km, zielono-czarna, c. 12 500 zł. Tel. 781 789 685.

MOTORYZACYJNE INNE

Sprzedam. Części do żuka, nysy i łady. Tel. 515 710 661.

Sprzedam. Opony zimowe, 4 szt., 175/65/15. Tel. 517 666 394.

Sprzedam. Koła zimowe „Dębica", 205/55/16, na felgach stalowych, 5x112 z audi a3, c. 730 zł. Tel. 698 638 254.

OGRODZENIA
SZAMBA ▪ BUNKRY
PIWNICE OGRODOWE
Sprzedaż
Transport
Montaż
Kompleksowe roboty ziemne
Zbiorniki na wodę deszczową
Szamba zbiorniki 5, 10, 12, 15 tysięcy litrów
Piwnice ogrodowe typu „Loch"
Produkt zastrzeżony
tel. 604 258 380 www.nor-kam.pl
7107

NIERUCHOMOŚCI

DOMY

Dom wolnostojący o powierzchni 110 mkw., 4 pokoje, kuchnia, łazienka, fotowoltaika, gaz, po remoncie, ul. K. Pierackiej, Chełm, c. 449 000 zł. Tel. 505 476 743.

Sprzedam. Dom murowany - 64 mkw., 3 pokoje, kuchnia, łazienka, działka - 12 arów, budynek gospodarczy - 43 mkw., 2 km od Chełma, c. 390 000 zł. Tel. 608 299 849.

Sprzedam. Dom do remontu w Sawinie, działka - 36 a, murowany budynek gospodarczy, piwnica, sadek. Tel. 504 332 887.

Sprzedam. Dom w Chełmie - 80 mkw., piętrowy, nowy, wykończony, ogrzewanie gazowe, działka - 582 mkw., c. 599 000 zł. Tel. 691 317 117.

Sprzedam. Dom - 162 mkw., działka - 65 arów, Strupin Duży. Tel. 513 205 949.

Sprzedam. Dom przy ul. Lubelskiej - 91 mkw., parterowy, pilnie. Tel. 502 225 587.

Dom parterowy - 91 mkw., ulica Lubelska, c. 315 000 zł. Tel. 515 959 229.

Sprzedam. Dom w Józefinie - 115 mkw., ładny, działka - 22 a, 2012 r. Tel. 883 156 315.

Sprzedam. Dom murowany z budynkami gospodarczymi na działce 14 a, gmina Rejowiec. Tel. 693 264 508.

Sprzedam. Dom piętrowy, ulica Pocztowa. Tel. 507 982 778.

Sprzedam. Dom piętrowy - 100 mkw., w Chełmie, nowy dach, okna, garaż, działka - 3 a, c. 219 000 zł. Tel. 505 476 743.

Sprzedam. Dom z oficyną, w Chełmie, boczna ul. Litewskiej. Tel. 504 589 487.

MIESZKANIA

Sprzedam lub zamienię na dom wolnostojący 15 km od Chełma. M-4, II p., 97 mkw., wszystkie media. Tel. 575 813 017.

Wynajmę. Kawalerka - 33 mkw., dla dwóch osób, studentek lub uczennic. Tel. 698 244 210.

Zamienię mieszkanie komunalne - 41 mkw., na większe, własne. Tel. 888 584 441.

Sprzedam. M-4, 51 mkw., wysoki parter, po kapitalnym remoncie, własnościowe, ul. Kolejowa, obok markety, szkoła, przedszkole. Tel. 519 144 769.

Sprzedam. M-4 - 58 mkw., 1 piętro, bezczynszowe, Dubienka, centrum, c. 159 900 zł. Tel. 513 205 949.

Wynajmę. Mieszkanie: kuchnia, łazienka, pokój, TV, Internet, dla studentów lub pracujących, c. 800 zł plus opłaty. Tel. 602 469 322.

Sprzedam. Mieszkanie - 40 mkw., na 1 piętrze, ul. Synów Pułku, c. 240 000 zł. Tel. 501 157 555.

Sprzedam. Mieszkanie - 38 mkw., 2 piętro, bez pośredników. Tel. 600 700 021.

Sprzedam. Kawalerka - 17,5 mkw., na parterze, ul. Narutowicza, Chełm, c. 159 000 zł. Tel. 513 205 949.

Sprzedam. Mieszkanie - 57 mkw., 3 pokoje, parter, ul. Kolejowa. Tel. 883 156 315.

Sprzedam. Mieszkanie - 60 mkw., przy ul. Wolności, 3 pokoje. Tel. 608 065 770.

Wynajmę. Kawalerka - 33 mkw., dla uczennic lub studentek/studentów. Tel. 698 244 210.

Sprzedam. Mieszkanie przy ul. Piłsudskiego - 44 mkw., I p., piękne. Tel. 515 959 229.

Kupię mieszkanie do 450 000 zł. Tel. 507 982 778.

Sprzedam. Mieszkanie - 66 mkw., 2 pokoje, 2 piętro, ul. Wołyńska. Tel. 502 225 587.

Wynajmę. Pokój dla uczennicy, studentki, kobiety pracującej. Tel. 698 607 603.

szybki czas przejazdu
z adresu na adres
bez przesiadek
duże, wygodne busy
klimatyzacja, TV, gniazda USB
wieloletnie doświadczenie
Belgia Holandia Niemcy
FAST TRAVEL
+48 514 296 603
+48 665 372 558
fasttravel.pl
8077

Wynajmę. Kawalerka - 40 mkw., pokój, kuchnia, łazienka, przy ul. Siedleckiej, c. 1 100 zł, plus czynsz i kaucja. Tel. 781 035 993.

Sprzedam. 2 pokoje - 41 mkw., parter, Bazylany. Tel. 883 156 315.

Sprzedam. Mieszkanie - 66 mkw., 2 pokoje, 2 piętro, ul. Wołyńska. Tel. 883 156 315.

Sprzedam. Mieszkanie - 44 mkw., 2 pokoje, 1 piętro, ul. Mickiewicza. Tel. 883 156 315.

Kupię mieszkanie do 450 000 zł. Tel. 883 156 315.

Wynajmę. Stancja dla mężczyzny (pracujący lub emeryt). Tel. 793 470 676.

Wynajmę mieszkanie: 2 pokoje, kuchnia, centrum, umeblowane, bdb. lokalizacja. Tel. 604 311 005.

Sprzedam. Mieszkanie os. Słoneczne, 3 pokoje, po gruntownym remoncie. Tel. 535 845 053.

Wynajmę oficynę, c. 450 zł. Tel. 509 144 102.

Wynajmę. Mieszkanie, 2 pokoje, w pełni wyposażone, IV p., centrum, c. 1 500 zł plus opłaty. Tel. 515 277 648.

Wynajmę. M-3 w centrum Chełma, częściowo umeblowane, II p. Tel. 798 786 231.

LOKALE

Wynajmę. Lokal - 40 mkw., na magazyn, gabinet lub mieszkanie, media, przy ul. Paderewskiego. Tel. 504 377 961.

Wynajmę lokal - 35 mkw., ul. Lwowska 61 D, Cegiełka, c. 750 zł. Tel. 509 066 424.

Wynajmę ostatnie 100 mkw., w nowo powstałym budynki obok ZDZ, róg Lwowskiej i Żołnierzy I AWP. Najlepsze miejsce handlowe. Tel. 504 266 444.

DZIAŁKI

Sprzedam. Działka rolna przy szosie - 1,5 ha, Kurmanów 2. Tel. 504 519 992.

Sprzedam. Działka budowlana - 1589 mkw., dostęp do prądu i wodociągu, Czułczyce przy szosie na Włodawę. Tel. 503 356 327.

Sprzedam. Działki budowlane od 1600 do 2350 mkw., prąd, woda, doskonały dojazd, Stołpie - Tytusin, c. 30-35 zł/mkw. Tel. 606 538 523.

Działka budowlana obok lasu - 12 arów, ul. Mickiewicza, Janów, c. 110 000 zł. Tel. 513 205 949.

SCHODY, PODŁOGI, PARAPETY, BLATY, STOŁY, SZTACHETY, DESKI ELEWACYJNE, KANTÓWKI, LISTWY WYKOŃCZENIOWE
PRODUCENT tel.609 413 767
4587

Sprzedam. Mieszkanie 3-pokojowe - 60 mkw., 1 piętro, balkon, c. 390 000 zł. Tel. 665 213 054.

Sprzedam. Mieszkanie na osiedlu Dyrekcja - 52 mkw., po remoncie. Tel. 798 980 002.

Zamienię mieszkanie - 57 mkw., 3 pokoje, na mniejsze do 2 piętra, Śródmieście. Tel. 505 536 615.

Sprzedam. Mieszkanie - 45 mkw., 3 pokoje, 3 piętro, ul. Katedralna. Tel. 883 156 315.

Sprzedam. Mieszkanie - 57 mkw., 3 pokoje, parter, ul. Kolejowa, po remoncie. Tel. 515 959 229.

Sprzedam. Mieszkanie - 45 mkw., 2 pokoje, III p., ul. Zakątek. Tel. 780 519 757.

Sprzedam. Działka budowlana - 15 arów, uzbrojona, blisko centrum, 120 zł/mkw. Tel. 603 668 999.

Przyjmę w dzierżawę grunty rolne na korzystnych warunkach. Tel. 695 673 937.

Sprzedam. Działka budowlana - 35 arów lub 70 arów, Gotówka, gmina Ruda-Huta koło Chełma. Tel. 572 437 324.

Sprzedam. Działka rolno-budowlana - 86 arów, nad zalewem Zółtańce. Tel. 609 479 968.

NIERUCHOMOŚCI INNE

Sprzedam. Siedlisko Helenów - 5,70 ha, gmina Wierzbica, dom, obora, garaż, c. 250 000 zł. Tel. 504 666 719.

eprasa.pl dedc4b0e60

PIASEK budowlany
PIASEK do mixokreta
ZIEMIA ogrodowa
ŻWIRY budowlane
KRUSZYWA ogrodowe
KRUSZYWO drogowe
TRANSPORT WYWROTKAMI
• do 5 T • do 10 T • do 20 T • do 25 T
PPHU Szymański
Chełm, Kolejowa 45A
510 67 13 14
3810

TOP-BUD
Dom pod klucz!
Posadzki (mixokretem)
Tynki (każdy rodzaj)
docieplenia (zewnętrzne, wewnętrzne)
wykończenie wnętrz
tel. 602 652 247
8732

P.K. TRANS
KOMPLEKSOWE PRZEPROWADZKI
TRANSPORT
TEL: 500-152-192
1029

Sprzedam. Las mieszany 60-letni - 5,20 ha, Ujazdów, gm. Hańsk, c. 260 000 zł. Tel. 509 165 151.

Sprzedam. Garaż -18 mkw., z kanałem, ul. Wolności, obok Stokrotki, c. 65 000 zł. Tel. 665 213 054.

USŁUGI

Chemia, matematyka, fizyka - korepetycje. Tel. 661 119 284.

Piaskowanie, dojazd do klienta. Tel. 501 606 240.

Termomodernizacje i docieplenia, tynki cementowo-wapienne. Tel. 730 658 803.

Transport, przeprowadzki, utylizacja mebli, opróżnianie mieszkań, piwnic. Tel. 788 213 681.

TYNKI - maszynowe, gipsowe, cementowo–wapienne. Tel. 506 396 999

Hydraulik, elektryk, usługi domowe, naprawy, biały montaż. Tel. 665 670 947.

Złota rączka. Pomogę: domowe naprawy, montaże, usterki, duży zakres usług, w dobrej cenie. Tel. 507 156 875.

Elektryk, hydraulik, montaż armatury sanitarnej, wodnej. Tel. 452 680 378.

Anteny TV, satelitarne, dekodery, naprawy, strojenie, montaż. Tel. 721 951 592.

Remonty łazienek, prace wykończeniowe, instalacje hydrauliczne. Tel. 514 044 181.

Glazura, terakota, gładź, sufity podwieszane, tapetowanie, malowanie, hydraulika, elektryka. Tel. 797 575 587.

ROLNICTWO

MASZYNY

Kupię wszystkie ciągniki, ładowarki, prasy, przyczepy, kombajny, maszyny, także uszkodzone. Tel. 665 207 084.

Sprzedam. Kosiarki, piły, podkaszarki. Tel. 721 536 080.

Sprzedam. Krajzega do cięcia drewna, maszyna na podwoziu, bez silnika, c. 400 zł, druga z silnikiem 1-fazowym, 1.5 kW. Tel. 607 663 639.

Sprzedam. Siewnik pneumatyczny do kukurydzy i buraków Omega, 6-grzędowy, c. 5500 zł. Tel. 605 055 521.

Sprzedam. Waga - 1 t, metalowa, możliwość ważenia zwierząt, c. 1 200 zł. Tel. 605 055 521.

Sprzedam. Urządzenia magazynowe; kubełki, ślimaki, silniki, reduktory, dmuchawy. Tel. 605 055 521.

Sprzedam. Siewnik do buraków, wóz paszowy, poziomy, opryskiwacz 1000 l, wał uprawowy 4,5 m. Tel. 609 093 356.

Oddam gołębie. Tel. 511 070 289.

Sprzedam. Brony 5 i 3, pługi 3 i 2 „Grudziądz", kultywator, wóz platformę metalowy, krajzegę. Tel. 691 742 826.

Sprzedam. Kopaczka do ziemniaków, przystosowana do ciągnika, sadzarka. Tel. 514 620 835.

ZWIERZĘTA

Sprzedam. Cielęta mięsne od dwóch tygodni do starterów. Tel. 517 055 016.

Kupię bydło w każdej kondycji, pourazowe. Tel. 795 227 321.

Baranki, owieczki, 450 zł. Tel. 510 974 602.

Sprzedam. Krowy - 4 sztuki, c. 7000 zł za sztukę. Tel. 503 438 606.

Sprzedam konie. Tel. 692 233 555.

INNE

Sprzedam. Miód z własnej pasieki. Tel. 603 583 234.

Sprzedam. Gorczyca oczyszczona na poplon, c. 4 zł/kg. Tel. 605 055 521.

Sprzedam. Miód z własnej pasieki, c. 30 zł. Tel. 603 583 234.

Sprzedam. Drewno opałowe, bardzo suche, sosna, jabłoń, czereśnie gotowe o palenia, gm. Leśniowice, c. 250 zł/m3. Tel. 517 164 975.

Sprzedam. Drewno opałowe bardzo suche: czereśnia - 4.2 m3 i ciętej jabłoni - 3,5 m3, sosna - 4,0 m3 sezonowana, gotowa do palenia i wędzenia wędlin, c. od 250 zł/3, gm. Leśniowice. Tel. 517 164 975.

Sprzedam. Ziemniaki bellarosa, możliwość transportu. Tel. 517 117 757.

Sprzedam Ziemniaki ibis, żółte, smaczne, dowóz gratis. Tel. 506 422 966.

BRAMEX
Kowalstwo artystyczne, klasyczne, nowoczesne
Bramy, ogrodzenia, balustrady, kraty
PRODUKCJA, MONTAŻ
tel. 886 156 745
8044

Sprzedam. Ziemniaki z dostawą do domu, transport gratis. Tel. 735 449 249.

PRACA

DAM PRACĘ

Przyjmę do pracy murarzy, tynkarzy z doświadczeniem lub do przyuczenia, Tel. 730 658 803.

Sprzedam. Mieszkanie - 34 mkw., w centrum Chełma, 2 pokoje, kuchnia, przedpokój, c. 220 000 zł. Tel. 500 100 562.

Praca dla stomatologa, 886 768 767

Zatrudnię do pomocy w gospodarstwie rolnym. Zakwaterowanie oraz wyżywienie. Tel. 572 429 501 .

Specjalizujemy się w pracach na wysokościach oraz wynajmie podnośnika koszowego 15 m.
OFERUJEMY
- Mycie i malowanie dachów
- Mycie i odgrzybianie elewacji
- Mycie i impregnacja kostki brukowej
- Prace malarsko budowlane
- Wynajem podnośnika koszowego 15 m
- Wycinka drzew i pielęgnacja zieleni
- Montaże reklam
6133

UP MAX
790 332 224
www.maxup.pl
kontakt@maxup.pl

PRAWO JAZDY
AM, A1, A2, A, B, BE, C, CE, D
Chełm, Lwowska 24A
OŚRODEK SZKOLENIA KIEROWCÓW
Leszek Kaluźniak
KORONA
tel. Biuro 82 569 90 90

ZAMÓW OGŁOSZENIE przez SMS

KROK 1
Wpisz w telefonie komórkowym **dowolnej sieci** SMS z treścią ogłoszenia, podając kolejno:
- kod rubryki (wybierając właściwy z listy obok)
- treść ogłoszenia (podać koniecznie numer telefonu kontaktowego, w przypadku stacjonarnego należy wpisać numer kierunkowy)

PRZYKŁAD ST.zwr.Oddam szczeniaczka w dobre ręce.tel. (82) 555-00-33, 012-345-678
Pomiędzy wyrazami w treści ogłoszenia należy robić odstępy.
SMS z ogłoszeniem może zawierać maksymalną ilość znaków* włącznie z kodem rubryki (za znak uważamy literę, cyfrę, spację, znak interpunkcyjny itd.)
Nie należy używać polskich znaków (ł, ś, ń, ź, ć, ż, ę, ą).

KROK 2
OGŁOSZENIA DROBNE
DO 60 ZNAKÓW
Wyślij SMS z treścią ogłoszenia pod numer **74567**
Koszt SMS-a **4,92 zł z VAT**
W przypadku przekroczenia 60 znaków, ogłoszenie nie będzie zaakceptowane.

OGŁOSZENIA W DZIALE USŁUGI (bez ramki)
DO 60 ZNAKÓW
Wyślij SMS z treścią ogłosznia pod numer **79567**
Koszt SMS-a **11,07 zł z VAT**
W przypadku przekroczenia 60 znaków, ogłoszenie nie będzie zaakceptowane.

DO 100 ZNAKÓW
Wyślij SMS z treścią ogłoszenia pod numer **91991**
Koszt SMS-a **23,37 zł z VAT**
W przypadku przekroczenia 100 znaków, ogłoszenie nie będzie zaakceptowane.

OGŁOSZENIA W RAMCE USŁUGI LUB INNE
DO 90 ZNAKÓW
Wyślij SMS z treścią pod numer **91991**
Koszt SMS-a **23,37 zł z VAT**
W przypadku przekroczenia 90 znaków, ogłoszenie nie będzie zaakceptowane.

Po zweryfikowaniu ogłoszenia przez Dział Ogłoszeń pod względem jego zgodności z zasadami określonymi w regulaminie zamieszczania ogłoszeń przez SMS, otrzymasz potwierdzenie przyjęcia lub odrzucenia ogłoszenia.
Ogłoszenie ukaże się w najbliższym poniedziałkowym wydaniu „Super Tygodnia Chełmskiego", jeżeli wyślesz je do czwartku do godz. 12.00**
Treść ogłoszenia powinna być zgodna z obowiązującym regulaminem Super Tygodnia Chełmskiego.

* W przypadku przekroczenia dopuszczalnej liczby znaków, Dział Ogłoszeń zastrzega sobie prawo do modyfikacji treści ogłoszenia lub jego nieopublikowania.
** Dział ogłoszeń zastrzega sobie prawo do nieopublikowania ogłoszenia w podanym wyżej terminie z powodów technicznych lub w przypadku przesunięcia daty wydania. W takiej sytuacji ogłoszenie zostanie opublikowane w pierwszym możliwym terminie.
Opłata z tytułu przesłania niezgodnego SMS-a nie podlega zwrotowi.
Wszelkie uwagi, pytania oraz reklamacje prosimy kierować na adres:
Biuro Reklam i Ogłoszeń, 22-100 Chełm, ul.: Lubelska 31
tel. 82 565 27 05
e-mail: reklama@supertydzien.pl

NAZWA	PREFIKS	BRAMKI	TARYFY	LICZBA ZNAKÓW
Ogłoszenie DROBNE	ST	74567	4,92 PLN z VAT	do 60
Ogłoszenie USŁUGI BEZ RAMKI	ST	79567	11,07 PLN z VAT	do 60
		91991	23,37 PLN z VAT	do 100
Ogłoszenie USŁUGI LUB INNE W RAMCE	STC	91991	23,37 PLN z VAT	do 90

RUBRYKI

KATEGORIA	PREFIKS
motoryzacja	mot
kupię	kp
zamienię	zam
wynajmę	wyn
usługi	usl
sprzedam nieruchomości	spn
sprzedam inne	spi
zwierzęta	zwr
inne	i
zdrowie i medycyna	zim
rolnicze	rol
nauka	nk
szukam pracy	sp
dam pracę	dp

eprasa.pl dedc4b0e60

PROFESJONALIŚCI W NIERUCHOMOŚCIACH I KREDYTACH

Chcesz SPRZEDAĆ lub KUPIĆ MIESZKANIE, DOM, a może DZIAŁKĘ?
ZRÓB TO Z NAMI!
Zadzwoń aby dowiedzieć się więcej!

PÓŁNOC NIERUCHOMOŚCI

Darmowa konsultacja na temat twojej nieruchomości

Patrycja Szmagalska 518 524 828

Jonatan Urban 885 851 148

Sylwia Wasyluk 669 494 034

Karolina Hurko 665 751 038

Marta Worobij 885 851 163

POWSTAJE RZĄDOWY PORTAL MIESZKANIOWY

Nowy rządowy portal mieszkaniowy w założeniu ma ukrócić manipulowanie cenami metra kwadratowego i pomóc w zakupie mieszkania. Pomysł nie jest jednak nowy. Stworzenie takiego portalu zapowiadał już rząd PiS. Następcy – obecna koalicja rządząca – chcą go kontynuować. Na razie projekt jest na etapie konsultacji publicznych, opiniowania i uzgodnień międzyresortowych.

– Wzmocnienie pozycji negocjacyjnej osób kupujących mieszkania to główny cel stworzenia Portalu Danych o Obrocie Mieszkaniami. Portal będzie też narzędziem pomocnym dla profesjonalistów planujących inwestycje mieszkaniowe oraz dla instytucji publicznych odpowiedzialnych za wparcie mieszkalnictwa – czytamy na stronie Ministerstwa Rozwoju i Technologii.

Ceny transakcyjne

– Dziś osoby zainteresowane zakupem mieszkań w Polsce nie mają dostępu do wiarygodnych i aktualnych danych o cenach transakcyjnych mieszkań. Portale ogłoszeniowe podają najczęściej ceny ofertowe, które mogą odbiegać od wartości rynkowych i być podatne na manipulacje – wyjaśnia na stronie rządowej gov.pl **Krzysztof Paszyk**, minister rozwoju i technologii. A jego zastępca **Jacek Tomczak** dodaje: – Żeby ułatwić decyzje zakupowe w oparciu o wiarygodne dane, niezbędne jest zbudowanie portalu o zasięgu ogólnokrajowym, aktualizowanego na bieżąco i z uwzględnieniem przeprowadzanych transakcji – zarówno z rynku pierwotnego, jak i wtórnego.

Portal DOM będzie prowadzony przez Ubezpieczeniowy Fundusz Gwarancyjny (UFG). UFG prowadzi już inne narzędzie ochrony nabywców mieszkań – Ewidencję Deweloperskiego Funduszu Gwarancyjnego. Ma więc już wypracowane automatyczne kanały komunikacji z podmiotami profesjonalnymi, takimi jak deweloperzy, banki, zgłaszającymi dane o transakcjach. Rozszerzenie zakresu danych zbieranych na potrzeby ewidencji ma być szybsze i tańsze w realizacji niż budowa nowego systemu od podstaw.

fot. geralt/Pixabay

Według parametrów wybranych przez użytkowników

Portal ma się nazywać DOM (Dane o Obrocie Mieszkaniami). Jego użytkownicy będą mieli dostęp do informacji o cenach transakcyjnych mieszkań i domów jednorodzinnych na rynku pierwotnym i wtórnym. Będą one generowane w oparciu o parametry wybrane przez użytkownika, czyli: lokalizacja, okres, typ rynku, rodzaj nieruchomości, liczba pokoi, powierzchnia użytkowa oraz wybrana kondygnacja.

– Portal ma dostarczyć informacji niezbędnych do prowadzenia polityki mieszkaniowej państwa oraz parametryzacji instrumentów wsparcia mieszkalnictwa – podkreśla **Jacek Tomczak.**

Kiedy start?

Dane jednostkowe gromadzone w Portalu DOM będą objęte ochroną danych osobowych, dlatego nie będą udostępniane. Dane osobowe nabywcy (w tym PESEL), numer księgi wieczystej oraz dane identyfikujące akt, będą całkowicie usuwane z systemu z upływem 6 lat od ich przekazania. Nie będą usuwane jedynie możliwe do wygenerowania na podstawie numeru PESEL dane dotyczące roku urodzenia oraz płci nabywcy.

Portal ruszy 20 miesięcy od ogłoszenia ustawy. Pełna funkcjonalność serwisu zostanie jednak osiągnięta dopiero po odpowiednim zasileniu portalu danymi, które będą wpływać wraz z zawieranymi transakcjami rynkowymi. Na razie projekt jest na etapie konsultacji publicznych, opiniowania i uzgodnień międzyresortowych.

News4Media/ Justyna Lesiuk-Klujewska

REZYDENCJA RUDKA KOLONIA
1 250 000 PLN

tel. 518 524 828

LOKAL 100 m² W CENTRUM CHEŁMA
344 119 PLN

tel. 518 524 828

MIESZKANIE KAPLONOSY KOLONIA
115 000 PLN

tel. 885 851 163

DUŻA REZYDENCJA DO ADAPTACJI
499 000 PLN

tel. 885 851 148

DOM STAN DEWELOPERSKI VILLA PARK
630 000 PLN

tel. 885 851 163

PIĘKNY DOM W HORODYSKU
460 000 PLN

tel. 885 851 148

DOM SIELEC
259 000 PLN

tel. 885 851 163

OŚRODEK KUBUSÓWKA W OKUNINCE
1 800 000 PLN

tel. 518 524 828

LOKAL 120 m² PRZY UL. SZYMANOWSKIEGO
750 000 PLN

tel. 518 524 828

DZIAŁKA BUDOWLANA 23 ar W SIEDLISZCZU
70 000 PLN

tel. 885 851 163

DZIAŁKA Z WARSZTATEM W SREBRZYSZCZU
250 000 PLN

tel. 604 494 488

DOM SIELEC
259 000 PLN

tel. 885 851 163

DOM LISZNO KOLONIA
300 000 PLN

tel. 885 851 163

MIESZKANIE Z DZIAŁKĄ
275 000 PLN

tel. 885 851 148

APARTAMENT W CHEŁMIE 135 m2
725 000 PLN

tel. 518 524 828

DZIAŁKI INWESTYCYJNE ŚWIERSZCZÓW KOLONIA
380 000 PLN

tel. 885 851 163

DZIAŁKA BUDOWLANA 23 ar W SIEDLISZCZU
70 000 PLN

tel. 885 851 163

GOSPODARSTWO ROLNE 6 HA JAŚLIKÓW
600 000 PLN

tel. 885 851 163

DOMEK MACIEJÓW
150 000 PLN

tel. 885 851 163

MIESZKANIE KAPLONOSY KOLONIA
115 000 PLN

tel. 885 851 163

SKLEP SPOŻYWCZY W CHEŁMIE
330 000 PLN

tel. 885 851 163

eprasa.pl dedc4b0e60

Wszystkie ogłoszenia znajdziesz na stronie www.supertydzien.pl

SZUKAM PRACY

Murarz, tynkarz, docieplenio-wiec, wszelkie prace budowlane. Tel. 511 681 542.

Wycinka drzew, krzewów, cięcie drewna, koszenie trawy kosą spalinową. Tel. 666 735 590.

Mycie okien, zakupy, sprzątanie na terenie Chełma. Tel. 519 700 179.

Mycie okien, sprzątanie, wszelkie prace domowe, c. 26 zł/h. Tel. 732 346 662.

Cięcie, rąbanie drewna, wrzucanie węgla, wycinka krzaków, porządki w ogrodzie. Tel. 518 908 516.

Koszenie trawy kosą spalinową, cięcie drewna, rąbanie. Tel. 577 775 818.

Wycinka drzew, krzewów, cięcie drewna, koszenie trawy kosą spalinową. Tel. 666 735 590.

Emerytowana nauczycielka, z rekomendacjami i doświadczeniem w roli opiekunki małych dzieci, szuka zatrudnienia. Najchętniej na os. Zachód, w centrum Chełma lub na os. Dyrekcja. Tel. 727 304 740.

Szukam pracy fizycznej: mycie okien, opieka. Tel. 577 277 798.

Działki

Budowlane:			
Okuninka	3 005 mkw	330550 zł	tel. 518 524 828
Okszów, ul. Sosnowa	3 719 mkw	250 000 zł	tel. 518 524 828
Wola Uhruska	3 752 mkw	90 000 zł	tel. 665 751 038
Pokrówka, ul. Leśna	1500 mkw	159 000 zł	tel. 665 751 038
Pokrówka, ul. Cicha	1500 mkw	159 000 zł	tel. 665 751 038
Chełm, ul. Nadtorowa	1238 mkw	119 000 zł	tel. 518 524 828
Nowosiółki Kolonia	1990 mkw	152 000 zł	tel. 665 751 038
Uher	2100 mkw	215 000 zł	tel. 518 524 828
Rolno-budowlane:			
Nowiny	2 800 mkw	129 000 zł	tel. 665 751 038
Rudka, gm. Chełm	3 820 mkw	170 000 zł	tel. 518 524 828
Zawadówka	7 800 mkw	150 000 zł	tel. 665 751 038
Siedliszcze	9386 mkw	160 000 zł	tel. 665 751 038
Rolne:			
Karolinów,	16500 mkw	100 000 zł	tel. 885 851 148
Lubowierz	11 200 mkw	75 000 zł	tel. 885 851 148
Inwestycyjne:			
Chełm, ul. Lwowska	336 mkw	315 000 zł	tel. 518 524 828
Chełm, ul. Obłońska	0,862 ha	699 000 zł	tel. 518 524 828
Strupin Mały	5 892 mkw	250 000 zł	tel. 518 524 828

DOM I OGRÓD

AGD/RTV

Sprzedam. Lodówka amica, stan bdb., c. 500 zł. Tel. 506 468 070.

MEBLE

Sprzedam. Wersalka po renowacji, jak nowa, możliwy transport, c. 650 zł. Tel. 507 841 669.

Sprzeda. Kanapa 3-osobowa, rozkładana, drewniano-skórzana, stan bdb., 2 fotele, c. 2 000 zł. Tel. 697 717 879.

POZOSTAŁE

Sprzedam. Materac mimas multi silver, 120 x 200 x 22, nowy. Tel. 691 517 696.

Sprzedam. Drzwi wewnętrzne z futrynami, mleczne szyby, klamki, pokojowe „80" - 4 sztuki, łazienkowe „70" - 1 sztuka, „60" - 1 sztuka. Tel. 505 395 211.

BUDOWLANE

Sprzedam. Koparko-ładowarka New Holland LB115B, 2006 rok, na wysokich kołach, silnik po remoncie, c. 100 000 zł. Tel. 605 055 521.

Budowa domów, wszelkie prace remontowo-budowlane. Tel. 513 936 811.

Oddam gruz po remoncie łazienki. Tel. 505 598 846.

Sprzedam. Betoniarka siłowa, sprawna. Tel. 504 175 911.

MATRYMONIALNE

Poznam panią do stałego związku, od 55 do 61 lat. Resztę informacji udzielę telefonicznie. Tel. 452 664 353.

RÓŻNE

Odbiorę złom własnym transportem, każda ilość. Tel. 509 063 790.

Przewiozę różne rzeczy własnym transportem. Tel. 509 063 790.

Sprzedam. Brony 5, rusztowanie na wóz, płużek konny, zamrażarka, lodówka, drzwi balkonowe drewniane. Tel. 825 671 549.

Odbiorę złom własnym transportem, każda ilość. Tel. 509 063 790.

Przewiozę różne rzeczy, własny transport. Tel. 509 063 790.

Sprzedam. Szafka z umywalką do łazienki, stojak na 4 koła. Tel. 737 422 766.

Sprzedam za symboliczną złotówkę. Dynia, siano w belach. Tel. 794 352 506.

SPRZEDAM INNE

Sprzedam. Drewno grabowe, suche, cięte i rąbane, dowóz. Tel. 515 510 683.

7 garniturów, 7 marynarek na 175 cm wzrostu, z bdb. materiałów, jak nowe, różne kolory. Tel. 504 377 961.

Sprzedam. Kuchnia na gaz, 4 palniki, z piekarnikiem, zaworem. Tel. 729 216 455.

Drewno na opał, różne, transport gratis, c. od 200 zł. Tel. 508 105 472.

Sprzedam. Zamrażarka, lodówka, drzwi balkonowe, płużek, drzwi wyjściowe z szybą, drzwi, brony piątki. Tel. 825 671 549.

Skóry baranie, licowe, jasne, ciemne, zamszowe, kupony materiałowe. Tel. 504 377 961.

Drewno opałowe, kominkowe, transport gratis. Tel. 510 094 936.

Sprzedam. Drewno opałowe: dąb, ulon, czereśnia, brzoza, olcha. Tel. 517 845 500.

Sprzedam. Maszyna do szycia Singer, nożna, sprawna, zabytek, cena do uzgodnienia. Tel. 662 096 603.

Sprzedam. Wózek inwalidzki „Timago", c. 400 zł. Tel. 502 225 587.

Sprzedam. Stół wibracyjny, c. 1200 zł, formy do płyt betonowych. Tel. 887 830 543.

Drewno opałowe: olcha, dąb, grab, suche, układane. Tel. 609 088 450.

Drewno opałowe, c. od 120 zł. Tel. 664 847 474.

Sprzedam. Kupony ogłoszeniowe Super Tygodnia. Tel. 606 669 737.

Sprzedam. Kocioł c.o. „Wenus Eco", 16 kW, na palecie, idealnie nowy, firmy Zębiec, gwarancja 5 lat, prod. 2024 r. Tel. 606 538 523.

Sprzedam. Grób pojedynczy, ul. Mościckiego, Chełm. Tel. 881 567 066.

Sprzedam. Kaloryfer żeliwny 6-żebrowy, grzejniki na olej opałowy 2 szt., piec koza z wkładem żeliwnym. Tel. 505 598 846.

Sprzedam. Rower górski „Puma", stan bdb., siodło do wymiany, c. 400 zł do negocjacji. Tel. 664 375 455.

Sprzedam. Kosa spalinowa „Motorola", szelki, osłona na twarz, c. 580 zł. Tel. 729 216 955.

Sprzedam. Duża kątówka, 25 W, ręczna, c. 480 zł. Tel. 729 216 455.

KUPIĘ INNE

Kupię aparaty fotograficzne, monety, medale, pamiątki wojskowe. Tel. 796 273 327.

Antyki, monety, militaria, znaczki pocztowe, płyty, medale. Tel. 605 541 416.

Antyki, odznaki, monety, figury, obraz, zegar i inne starocia. Tel. 781 943 519.

Kupię. Wózek inwalidzki używany, ale sprawny lub z małą usterką. Tel. 507 775 069.

Kupię opony zimowe 20570R15C Tel. 724 035 729.

KUPONY NA BEZPŁATNE OGŁOSZENIA DROBNE MOŻNA WRZUCAĆ DO SKRZYNEK:

REJOWIEC
- na byłym budynku Urzędu Gminy obok wejścia

WŁODAWA
- sklep „Slawex", Al. Jana Pawła II 23

KRASNYSTAW
- ul. Poniatowskiego 4C
- przy biurze TBS (naprzeciw „Stokrotki")

SIENNICA RÓŻANA
- sklep „Groszek"

CHEŁM
- przy wejściu do marketu „Stokrotka" na os. Zachód
- przy wejściu do „Carrefoura" na ścianie apteki
- na targowisku przy al. Piłsudskiego
- przy bramie wejściowej na targowisko przy al. Armii Krajowej
- przy wejściu do sklepu „Gazda" ul. Trubakowska
- na nowym targowisku przy placu Kupieckim (główne wejście)
- przy wjeździe na teren byłej składnicy wojskowej przy ul. Hrubieszowskiej
- przy wejściu do „Carrefoura" na ścianie apteki

SIEDLISZCZE
- klubokawiarnia „ZEBERKA", ul. Lubelska 33

LEŚNIOWICE
- Sklep Ren-Zbig Politówka 19b (naprzeciwko UG Leśniowice)

KAMIEŃ
- sklep „Gama"

ŻMUDŹ
- sklep „Lewiatan"

DOROHUSK
- na ogrodzeniu przy sklepie „Lewiatan"

BIAŁOPOLE
- sklep „Lewiatan"

Serdecznie zapraszamy!

UWAGA! Ogłoszenia o usługach są płatne i nie będą przyjmowane na kuponach. Można je wykupić przez internet na stronie www.supertydzien.pl lub w redakcji

KUPON na bezpłatne ogłoszenie drobne

super tydzień chełmski

kategoria

MOTORYZACJA
- ☐ Samochody kupno
- ☐ Samochody sprzedaż
- ☐ Motocykle i quady
- ☐ Inne Motoryzacja

NIERUCHOMOŚCI
- ☐ Domy
- ☐ Mieszkania
- ☐ Lokale
- ☐ Działki

DOM I OGRÓD
- ☐ AGD/RTV
- ☐ Meble
- ☐ Ogród
- ☐ Pozostałe

- ☐ **MATRYMONIALNE**
- ☐ **TURYSTYKA**
- ☐ **SPRZEDAM INNE**
- ☐ **KUPIĘ INNE**
- ☐ **RÓŻNE**

ROLNICTWO
- ☐ Maszyny
- ☐ Zwierzęta
- ☐ Inne

PRACA
- ☐ Dam pracę
- ☐ Szukam pracy

- ☐ **BUDOWLANE**
- ☐ **ZDROWIE I URODA**

treść (maksymalnie do 50 znaków)

cena: ☐☐☐☐☐☐ **telefon:** ☐☐☐ ☐☐☐ ☐☐☐

Dane ogłoszeniodawcy (do wiadomości redakcji)

imię i nazwisko: .....

adres i telefon: .....

Wszystkie ogłoszenia znajdziesz na stronie wwwsupertydzien.pl

1 KUPON = 1 EMISJA

eprasa.pl dedc4b0e60

TV PROGRAM super tydzień chełmski

Program telewizyjny 7 - 13.10.2024

Czas zemsty

TVP 2, niedziela 13.10, godz. 20.00

Victor (Colin Farrell) od kilku miesięcy pracuje dla szefa nowojorskiej mafii, Alphonse'a. Szybko zyskuje jego zaufanie i zostaje jego prawą ręką. Od pewnego czasu członkowie szajki są systematycznie likwidowani przez nieuchwytnego mordercę, który na miejscu zbrodnia pozostawia tajemnicze wiadomości. Członkowie gangu za wszelką cenę usiłują namierzyć zabójcę. W międzyczasie Victor, żyjący samotnie w bloku na przedmieściach, poznaje sąsiadkę z naprzeciwka. Subtelna, intrygująca Francuzka, Beatrice, mieszka razem z matką, Valentine Louzon. Gdy para zaczyna się spotykać, okazuje się, że ich znajomość nie jest przypadkowa. Kobieta szuka pomocnika w zemście na sprawcach wypadku, w wyniku którego została oszpecona. Jest silna i zdeterminowana w swoich działaniach. Podejrzewa równie, że Victor ukrywa jakąś tajemnicę z przeszłości...

Słaba płeć?

TVN, sobota 12.10, godz. 21.15

Wykształcona i ambitna Zośka dokładnie wie, czego chce od życia. Jakiś czas temu wyprowadziła się z rodzinnego miasteczka do Warszawy, żeby realizować marzenia o błyskotliwej karierze. Niestety, przekonuje się, że czeka ją bardzo długa droga do upragnionego celu. Zamiast luksusowego apartamentu musi zadowolić się ciasną, kupioną na kredyt kawalerką. W korporacji wykonuje podrzędne zadania, które nie dają satysfakcji. W dodatku polecenia wydaje Ryszard, którego uważa za gbura i prostaka. Pewnego dnia czara goryczy się przelewa - kobieta odkrywa, że przełożony podstępnie ją wykorzystał. Za sprawą jego intryg traci nie tylko źródło dochodów, lecz także reputację. Ta sytuacja jest niczym zimny prysznic. Zmobilizowana do działania Zosia postanawia zadbać o to, co dotąd było na dalszym planie - miłość, przyjaźń, szacunek otoczenia, a także interesujące zajęcie. Zamierza ukarać nieuczciwego szefa, a przy odrobinie szczęścia zatroszczyć się również o sprawy prywatne i znaleźć drugą połówkę.

Bullet Train

Polsat, sobota 12.10, godz. 22.05

Płatny zabójca o pseudonimie Biedronka ma za sobą kilka nieudanych zleceń. Gdy przyjmuje kolejne, żywi nadzieję na rehabilitację. Pragnie tylko jednego - w końcu porządnie wykonać powierzone zadanie. Instruowany przez szefową Marię Beetle, wsiada do superszybkiego pociągu jadącego z Tokio do Morioki. Ma tam przejąć walizkę pełną gotówki. Nie zdaje sobie jednak sprawy, że jego akcja jest ściśle powiązana z misjami, które ma wypełnić czwórka innych pasażerów pracująca w tej samej branży, lecz dla innych zleceniodawców, w tym Mandarynka i Cytryna czy Wilk. Każdy z nich otrzymał odmienne wytyczne, co sprawia, że będą zmuszeni stawić sobie czoło. Wkrótce jedyne, o czym Biedronka będzie marzyć, to jak najszybciej opuścić rozpędzony skład.

Ślicznotki

TVP 2, sobota 12.10, godz. 23.30

Nowy Jork, 2008 rok. Destiny (Constance Wu) zaczyna pracę w nowojorskim nocnym klubie. W tajniki zawodu striptizerki wprowadza ją doświadczona koleżanka, Ramona (Jennifer Lopez), która jak nikt inny potrafi zawrócić mężczyznom w głowach. Pracownice klubu nagle boleśnie odczuwają ogólnoświatowy kryzys finansowy. Ich dochody maleją w zatrważającym tempie. Dobrze wiedzą, kogo powinny za to winić. Ich częstymi klientami są bankierzy z Wall Street, a to przecież właśnie krach na giełdzie zapoczątkował wszystkie problemy. Striptizerki zamierzają się zemścić, a przy okazji nieźle zarobić. Ramona obmyśla plan, jak dostać się do portfeli bogatych mężczyzn i wyczyścić je do ostatniego dolara.

Między wierszami

TVP 2, niedziela 13.10, godz. 22.50

Młody i charyzmatyczny pisarz Rory Jansen pragnie odnieść sukces na rynku literackim. Przychodzi on zupełnie niespodziewanie, po wielu latach starań. Najnowsza powieść Jansena staje się bestsellerem. Autor występuje w mediach, zyskuje sławę i uznanie czytelników oraz pochlebne opinie krytyków. Tylko on wie jednak, że prawda o źródłach jego wielkiej popularności jest dużo bardziej skomplikowana, niż wszyscy sądzą. Wkrótce twórca musi zmierzyć się z konsekwencjami swojego nieetycznego zachowania...

© www.telepress24.com telepress24@gmail.com

TVP 1

- 7.00 Transmisja Mszy Świętej
- 7.30 Studio Raban - magazyn
- 8.00 Akacjowa 38 (442) - serial
- 8.45 Ranczo s.VI (66) - serial
- 9.45 Komisarz Alex (121) - serial
- 10.45 Ojciec Mateusz (103) - serial
- 11.35 Korona królów. Jagiellonowie (211)
- 12.10 Agrobiznes
- 12.35 Magazyn Rolniczy
- 12.55 BBC w Jedynce - Zielona Planeta - Wodne światy
- 14.00 Wichrowe wzgórze (22) - serial
- 14.55 Jaka to melodia?
- 15.35 Gra słów. Krzyżówka
- 16.05 Dziedzictwo (367) - serial
- 17.00 Teleexpress, Pogoda
- 17.20 Jaka to melodia?
- 17.55 Klan (4383) - telenowela
- 18.25 Reporterzy - magazyn
- 18.45 Akacjowa 38 (469) - serial
- 19.30 Program informacyjny 19.30
- 19.55 Pytanie dnia
- 20.10 Sport, Pogoda
- 20.30 Teatr Telewizji - Deprawator - spektakl teatralny, reż. Maciej Wojtyszko, wyk. Andrzej Seweryn, Wojciech Malajkat, Paweł Krucz, Anna Cieślak (HIT)
- 22.00 Postscriptum. Deprawator
- 22.25 Bogumiła Wander - Przepraszamy za usterki
- 22.55 Małe ojczyzny - Czytając Sienkiewicza na pustyni Negev
- 23.55 Balans bieli - magazyn
- 0.40 Żądło - komedia sensacyjna, USA, reż. George Roy Hill, wyk. Robert Redford, Paul Newman, Robert Shaw
- 3.00 Moje wielkie greckie wesele - komedia, USA

TVP 2

- 4.30 Na dobre i na złe (879) - serial
- 5.30 M jak miłość (1675) - serial
- 6.20 Program katolicki
- 6.55 Barwy szczęścia (3044) - serial
- 7.30 Pytanie na śniadanie
- 11.15 Okrasa łamie przepisy - Gęś i kaczka na jednym stole
- 11.50 W poszukiwaniu dobrego filmu - magazyn
- 12.30 Koło fortuny - teleturniej
- 13.15 Miłość i nadzieja (46) - serial
- 14.05 Va Banque (799) - teleturniej
- 14.30 Na sygnale (607) - serial
- 15.00 Na dobre i na złe (927) - serial
- 16.00 Koło fortuny - teleturniej
- 16.35 Familiada - teleturniej
- 17.20 Miłość i nadzieja (47) - serial
- 18.15 Va Banque (800) - teleturniej
- 18.50 Jeden z dziesięciu - teleturniej
- 19.30 Barwy szczęścia (3044) - serial
- 20.05 Barwy szczęścia (3045) - serial
- 20.40 Kulisy serialu
- 20.55 M jak miłość (1817) - serial
- 21.55 Na sygnale (608) - serial
- 22.30 Furioza (3) - serial
- 23.20 Zabić na końcu - komedia sensacyjna, reż. Wojciech Wójcik, wyk. Wojciech Malajkat, Piotr Siwkiewicz - Shiwak, Jolanta Nowak, Monika Bolibrzuch, Ewa Isajewicz - Telega, Marta Żak, Zbigniew Buczkowski, Zbigniew Lesień, Paweł Nowisz, Witold Pyrkosz (HIT)
- 1.05 O mnie się nie martw (2) - serial
- 2.05 Panaceum - thriller, USA, reż. Steven Soderbergh, wyk. Jude Law, Rooney Mara, Catherine Zeta - Jones, Channing Tatum
- 4.00 Rodzinka.pl - serial
- 4.25 Zakończenie dnia

POLSAT

- 6.00 Nowy dzień z Polsat News
- 8.30 Malanowski i Partnerzy
- 9.30 Sekrety rodziny
- 10.30 Dlaczego ja?
- 11.30 Gliniarze
- 14.35 Dlaczego ja?
- 15.50 Wydarzenia, Pogoda
- 16.20 Interwencja
- 16.30 Na ratunek 112
- 17.00 Gliniarze
- 18.00 Pierwsza miłość
- 18.50 Wydarzenia, Sport, Pogoda
- 19.35 Malanowski. Nowe rozdanie

- 20.15 MEGA HIT - Bullet Train - film sensacyjny, USA, 2022, reż. David Leitch, wyk. Brad Pitt, Aaron Taylor - Johnson, Zazie Beetz, Sandra Bullock, Michael Shannon, Joey King (HIT)
- 23.00 Pięćdziesiąt twarzy Greya - melodramat, USA, 2015, reż. Sam Taylor - Johnson, wyk. Dakota Johnson, Jamie Dornan, Luke Grimes, Jennifer Ehle, Marcia Gay Harden, Eloise Mumford, Rita Ora
- 1.50 Bez snu - thriller, USA, 2017, reż. Baran bo Odar, wyk. Jamie Foxx, Michelle Monaghan, Dermot Mulroney, Gabrielle Union, Scoot McNairy
- 3.55 Nasz nowy dom
- 4.40 Disco Gramy

TVN

- 5.40 Uwaga!
- 5.55 Ukryta prawda
- 6.50 Kuchenne rewolucje - program kulinarno - rozrywkowy
- 7.45 Dzień Dobry TVN - magazyn
- 11.30 B&B love - program rozrywkowy
- 12.05 Kuchenne rewolucje - program kulinarno - rozrywkowy
- 13.10 Ukryta prawda
- 14.15 Detektywi - serial
- 15.25 Kuchenne rewolucje - program kulinarno - rozrywkowy
- 16.35 Ukryta prawda
- 17.40 Detektywi - serial
- 18.45 Sport, Pogoda, Fakty
- 19.40 Uwaga!
- 20.00 Doradca smaku
- 20.10 Na Wspólnej - serial
- 20.50 B&B love - program rozrywkowy
- 21.30 Totalne remonty Szelągowskiej

- 22.35 Morderczynie - miniserial
- 23.40 Planeta Singli III - komedia romantyczna, Polska 2019, reż. Sam Akina, Michał Chaciński, wyk. Maciej Stuhr, Agnieszka Więdłocha, Bogusław Linda, Danuta Stenka, Maria Pakulnis, Piotr Głowacki, Weronika Książkiewicz, Tomasz Karolak (HIT)
- 1.50 Detektyw - miniserial
- 3.05 Co za tydzień
- 3.45 Szpital - program obyczajowy

PONIEDZIAŁEK, 7.10

TVN 7

- 5.05 Szkoła - program obyczajowy
- 7.00 Szpital - program obyczajowy
- 8.00 Ukryta prawda
- 11.00 Detektywi - serial
- 12.00 W - 11 Wydział Śledczy - program kryminalny
- 12.45 Szpital - program obyczajowy
- 13.45 Sekrety życia
- 14.50 Sędzia Anna Maria Wesołowska
- 16.50 Sekrety życia
- 17.55 Szpital - program obyczajowy
- 18.55 Ukryta prawda
- 20.00 Hotel Paradise
- 21.00 Anatomia piękna
- 22.00 Pieniądze to nie wszystko - komedia, Polska 2001, reż. Juliusz Machulski, wyk. Marek Kondrat, Stanisława Celińska, Sylwester Maciejewski, Cezary Kosiński, Hanna Mikuć (HIT)
- 0.20 Dziennik Bridget Jones - komedia romantyczna, Francja, Wielka Brytania, USA 2001, reż. Sharon Maguire
- 2.15 Mówię Wam
- 2.50 Prawdziwy horror
- 3.50 Druga strona medalu
- 4.20 Druga strona medalu

TV PULS

- 6.00 Nash Bridges - serial
- 8.00 Kobra - oddział specjalny - serial
- 9.00 Unforgettable: Zapisane w pamięci - serial
- 10.00 Zaklinaczka duchów - serial
- 11.00 Nie igraj z aniołem - telenowela
- 12.55 Zaklinaczka duchów - serial
- 13.50 Unforgettable: Zapisane w pamięci - serial
- 14.50 Lombard: Życie pod zastaw
- 15.50 Kurierzy - serial
- 16.55 Ranczo - serial
- 18.00 Lombard: Życie pod zastaw
- 20.00 Diablo. Wyścig o wszystko - film sensacyjny, Polska 2019
- 22.10 Mechanik: Prawo zemsty - film sensacyjny, USA 2011, reż. Simon West, wyk. Jason Statham, Ben Foster, Tony Goldwyn, Donald Sutherland (HIT)
- 23.55 Bez odwrotu - film akcji, USA 1986, reż. Corey Yuen, wyk. Bill McKinney, Jean - Claude Van Damme, Kathie Sileno, Ng See - yuen
- 2.00 Dzielnica strachu - serial
- 3.00 Lombard: Życie pod zastaw
- 4.00 Taki jest świat

TRWAM

15.50 Ma się rozumieć **16.00** Informacje dnia **16.10** Sanktuaria polskie **16.30** Porady Medyczne Bonifratrów **17.00** Świadkowie **17.30** XX Rajd Katyński **17.55** Poczet Wielkich Polaków **18.00** Anioł Pański **18.05** Informacje dnia **18.15** Rozmowy niedokończone **19.25** Święty na każdy dzień **19.30** Poznajemy Polskę **19.45** Modlitwa z telefonicznym udziałem dzieci **20.00** Informacje dnia **20.20** Różaniec **20.50** Myśląc Ojczyzna **21.00** Apel Jasnogórski **21.20** Informacje dnia **21.40** Polski Punkt Widzenia **22.00** Z wędką nad wodę **22.30** Filmowe Życiorysy PL **23.10** Na bezdrożach tożsamości. Chaco

SUPER POLSAT

6.05 Wydarzenia wieczorne **6.45** SuperLudzie Extra **7.00** Na ratunek 112 **7.30** Na ratunek 112 **8.00** Na ratunek 112 **8.30** Hell's Kitchen - Piekielna Kuchnia **10.00** Wydarzenia 24 **10.30** SuperLudzie **11.00** SuperLudzie **11.30** Świat według Kiepskich **14.05** Ninja Warrior Polska **16.00** Hell's Kitchen - Piekielna Kuchnia **17.30** Świat według Kiepskich **20.00** Złomiarze **21.00** Inferno - thriller, USA, Węgry, 2016, reż. Ron Howard, wyk. Tom Hanks, Felicity Jones, Irrfan Khan, Omar Sy, Ben Foster **23.40** Hitman - thriller **1.30** Złomiarze **2.30** Świat według Kiepskich **4.00** Nasz nowy dom **5.00** Nasz nowy dom

TVP SPORT

6.15 IO Paryż 2024 - siatkówka kobiet. Finał - USA - Włochy **8.05** Piłka nożna: Pogoń Szczecin - Piast Gliwice **10.15** Sportowy top tygodnia **11.15** Piłka nożna - Futsal - MŚ, Uzbekistan - mecz o 3. miejsce **15.15** Piłka nożna: Polonia Bytom - KKS 1925 Kalisz **17.20** Magazyn 2. ligi piłkarskiej **18.00** Piłka nożna: Odra Opole - Arka Gdynia **20.00** Betclic 1. liga **21.20** GOL - magazyn **22.30** Sportowy Wieczór **22.55** Piłka Nożna. Liga Mistrzów - Skróty meczów 2. kolejki **0.55** IO Paryż 2024 - siatkówka mężczyzn. Polska - Brazylia **2.55** IO Paryż 2024 - Taekwondo **3.35** Boks - Gala w Pembroke Pines

TTV

5.10 Dobra robota **6.10** Express **6.30** DeFacto **7.00** Ukryta prawda **8.00** Szpital - program obyczajowy **9.00** Szpital - program obyczajowy **10.00** Kartoteka **11.05** Zakup w ciemno **12.05** Życie na kredycie **12.40** Damy i wieśniaczki. PL **13.45** Diabelnie boskie - serial **14.10** Diabelnie boskie - serial **14.40** Gogglebox. Przed telewizorem **15.45** Express **16.05** Zakup w ciemno **17.10** Usterka **17.45** Express **18.00** Sport **18.05** Dobra robota **18.40** Złomowisko PL **19.45** Express **20.05** Zakup w ciemno **21.10** Życie na kredycie **21.45** Express **22.00** Gogglebox. Przed telewizorem **0.00** Damy i wieśniaczki

STOPKLATKA

6.00 Kabaretowe hity **6.55** Polak potrafi - serial **7.50** Przygody psa Cywila - serial **9.00** Jednostka Specjalna "Dunaj" - serial **11.00** Komisarz Rex - serial **12.00** Katastrofy w przestworzach **16.00** Kojak - serial **18.05** Komisarz Rex - serial **19.05** Hudson i Rex - serial **20.00** Firefox - film sensacyjny

TV 4

11.00 Trudne sprawy **14.00** Policjantki i Policjanci **15.00** Na ratunek 112 **16.00** Policjantki i Policjanci **18.00** Łowcy Skarbów **19.00** Policjantki i Policjanci **20.00** Uroczysko **20.30** Sprawiedliwi - Wydział Kryminalny **21.30** Miłość za wszelką cenę **22.30** Pamiętniki z wakacji **23.40** American Pie: Wakacje - komedia

TV6

9.00 Kobra - oddział specjalny **12.00** Detektywi w akcji **13.05** Więzienie **14.00** Septagon **15.00** Policjantki i Policjanci **16.00** Kobra - oddział specjalny **17.00** Magnum: Detektyw z Hawajów **18.00** Strażnik Teksasu **20.00** CSI: Kryminalne zagadki Nowego Jorku **21.55** Sprawiedliwi - Wydział Kryminalny

eprasa.pl dedc4b0e60

TVP 1

7.00 Transmisja Mszy Świętej
7.30 Kościół z bliska
8.00 Akacjowa 38 (443) - serial
8.50 Ranczo s.VI (67) - serial
9.50 Komisarz Alex (122) - serial
10.45 Ojciec Mateusz (104) - serial
11.35 Korona królów. Jagiellonowie (212) - serial
12.10 Agrobiznes
12.35 Magazyn Rolniczy
12.55 Park Narodowy New Forest
14.00 Wichrowe wzgórze (23) - serial
14.55 Jaka to melodia?
15.35 Gra słów. Krzyżówka
16.05 Dziedzictwo (368) - serial
17.00 Teleexpress, Pogoda
17.20 Jaka to melodia?
17.55 Klan (4384) - telenowela
18.25 Reporterzy - magazyn
18.45 Akacjowa 38 (470) - serial
19.30 Program informacyjny 19.30
19.55 Pytanie dnia
20.10 Sport, Pogoda
20.30 Korona królów. Jagiellonowie (213) - serial
21.05 Porzucony (6) - serial
22.05 Magazyn Ekspresu Reporterów
23.05 W pułapce kliknięć. ciemna strona cyfrowego świata
0.15 Powidoki - dramat obyczajowy, Polska 2016, reż. Andrzej Wajda, wyk. Bogusław Linda, Zofia Wichłacz, Bronisława Zamachowska, Andrzej Konopka
HIT
2.05 Blitz - film akcji, Wielka Brytania, Francja, USA, reż. Elliott Lester, wyk. Jason Statham, Paddy Considine, Aidan Gillen
4.40 Zakończenie dnia

TVP 2

4.35 Na dobre i na złe (880) - serial
5.35 M jak miłość (1676) - serial
6.25 Ubierz się na czarno
6.55 Barwy szczęścia (3045) - serial
7.30 Pytanie na śniadanie
11.15 Mamaland (5) - Praca i urlopy rodzicielskie
11.55 ZdroWY Plan
12.30 Koło fortuny - teleturniej
13.15 Miłość i nadzieja (47) - serial
14.05 Va Banque (800) - teleturniej
14.35 Na sygnale (608) - serial
15.05 M jak miłość (1817) - serial
16.00 Koło fortuny - teleturniej
16.35 Familiada - teleturniej
17.20 Miłość i nadzieja (48) - serial
18.15 Va Banque (801) - teleturniej
18.50 Jeden z dziesięciu - teleturniej
19.30 Barwy szczęścia (3045) - serial
20.05 Barwy szczęścia (3046) - serial
20.40 Kulisy serialu
20.55 M jak miłość (1818) - serial
21.55 Na sygnale (609) - serial
22.30 Furioza (4) - serial
23.25 Obywatel Jones - dramat, Wielka Brytania, Polska, Ukraina, reż. Agnieszka Holland, wyk. James Norton, Peter Sarsgaard, Vanessa Kirby, Krzysztof Pieczyński, Kenneth Cranham
HIT
1.35 Zabić na końcu - komedia sensacyjna, reż. Wojciech Wójcik, wyk. Wojciech Malajkat, Piotr Siwkiewicz - Shiwak, Jolanta Nowak, Monika Bolibrzuch, Ewa Isajewicz - Telega, Marta Żak, Zbigniew Buczkowski, Zbigniew Lesień, Paweł Nowisz, Witold Pyrkosz
3.20 Rozbite marzenia 1918 - 1939 (6) - dokument

POLSAT

6.00 Nowy dzień z Polsat News
8.30 Malanowski i Partnerzy
9.30 Sekrety rodziny
10.30 Dlaczego ja?
11.30 Gliniarze
14.35 Dlaczego ja?
15.50 Wydarzenia, Pogoda
16.20 Interwencja
16.30 Na ratunek 112
17.00 Gliniarze
18.00 Pierwsza miłość
18.50 Wydarzenia, Sport, Pogoda
19.20 Gość Wydarzeń
19.35 Malanowski. Nowe rozdanie
20.10 Siły Specjalne - Polska

21.50 Max Payne - film sensacyjny, USA, 2008, reż. John Moore, wyk. Mark Wahlberg, Mila Kunis, Beau Bridges, Ludacris, Chris O'Donnell, Donal Logue - Nowy Jork. Detektyw Max Payne pracuje w wydziale spraw uznanych za nierozwiązywalne. Jednocześnie nie ustaje on w wysiłkach by odnaleźć bandytów, którzy przed trzema laty zamordowali jego żonę Michelle i małą córeczkę.
HIT
0.00 Dług - dramat sensacyjny, Polska, 1999, reż. Krzysztof Krauze, wyk. Robert Gonera, Jacek Borcuch, Andrzej Chyra, Cezary Kosiński

TVN

5.40 Uwaga!
5.55 Ukryta prawda
6.50 Kuchenne rewolucje - program kulinarno - rozrywkowy
7.45 Dzień Dobry TVN - magazyn
11.30 B&B love - program rozrywkowy
12.05 Kuchenne rewolucje - program kulinarno - rozrywkowy
13.10 Ukryta prawda
14.15 Detektywi - serial
15.20 Doradca smaku
15.30 Kuchenne rewolucje - program kulinarno - rozrywkowy
16.35 Ukryta prawda
17.40 Detektywi - serial
18.45 Sport, Pogoda, Fakty
19.40 Uwaga!
20.00 Doradca smaku

20.10 Na Wspólnej - serial
20.50 B&B love - program rozrywkowy
21.30 Ślub od pierwszego wejrzenia
22.35 Kuba Wojewódzki
23.40 Superwizjer
0.15 Morderczynie - miniserial
1.30 Dowody zbrodni - serial
2.35 Szpital - program obyczajowy
3.35 Uwaga!
3.55 Nauka jazdy
4.30 Recepta na stary dom
5.00 Jak to jest zrobione - serial

SUPER POLSAT

6.05 Wydarzenia wieczorne **6.45** SuperLudzie Extra **7.00** Na ratunek 112 **8.30** Hell's Kitchen - Piekielna Kuchnia **10.00** Wydarzenia 24 **10.30** SuperLudzie **11.00** SuperLudzie **11.30** Świat według Kiepskich **14.05** Ninja Warrior Polska **16.00** Hell's Kitchen - Piekielna Kuchnia **17.30** Świat według Kiepskich **20.00** Złomiarze **21.00** Witajcie w dżungli - film przygodowy, USA, 2003, reż. Peter Berg, wyk. Dwayne Johnson, Seann William Scott, Rosario Dawson, Christopher Walken, Ewen Bremner **23.10** Poznaj mojego tatę - komedia **1.30** Złomiarze **2.30** Świat według Kiepskich **4.00** Nasz nowy dom

TVP SPORT

6.05 RETRO TVP SPORT - Polska - Holandia **8.15** IO Paryż 2024 - kolarstwo szosowe - wyścig mężczyzn **9.45** Syn Ameryki - film dok. **11.15** Piłka nożna: Pogoń Grodzisk Mazowiecki - Resovia Rzeszów **13.15** Piłka nożna: Odra Opole - Arka Gdynia **15.20** Betclic 1. liga magazyn (12) - magazyn sportowy **16.45** Piłka nożna: Pogoń Szczecin - Piast Gliwice **18.50** GOL - magazyn **20.05** Retro w TVP Sport **22.00** Sportowy Wieczór **22.40** Boks - Gala MB Boxing Night 27 - Złotów **1.00** IO Paryż 2024 - siatkówka mężczyzn - 1/4 F: Słowenia - Polska **3.00** IO Paryż 2024 - Taekwondo. 49K, 58M - finały

STOPKLATKA

6.55 Polak potrafi - serial **7.50** Przygody psa Cywila - serial **9.00** Jednostka Specjalna "Dunaj" - serial **10.00** Komisarz Rex - serial **12.00** Katastrofy w przestworzach **16.00** Kojak - serial **18.05** Komisarz Rex - serial **19.05** Hudson i Rex - serial **20.00** Miasto duchów - dramat kryminalny **22.20** Twister - thriller

TV 4

11.00 Trudne sprawy **14.00** Policjantki i Policjanci **15.00** Na ratunek 112 **16.00** Policjantki i Policjanci **18.00** Łowcy Skarbów **19.00** Policjantki i Policjanci **20.00** Uroczysko **20.30** Sprawiedliwi - Wydział Kryminalny **21.30** Miłość za wszelką cenę **22.30** Pamiętniki z wakacji **23.30** American Pie: Naga mila - komedia

WTOREK, 8.10

TVN 7

5.05 Szkoła - program obyczajowy
7.00 Szpital - program obyczajowy
8.00 Ukryta prawda
11.00 Detektywi - serial
12.00 W - 11 Wydział Śledczy - program kryminalny
12.45 Szpital - program obyczajowy
13.45 Sekrety życia
14.50 Sędzia Anna Maria Wesołowska
16.50 Sekrety życia
17.55 Szpital - program obyczajowy
18.55 Ukryta prawda
20.00 Hotel Paradise
21.00 Od kołyski aż po grób - film sensacyjny, USA 2003, reż. Andrzej Bartkowiak, wyk. Jet Li, DMX, Anthony Anderson, Kelly Hu, Tom Arnold, Marc Dacascos
HIT
23.15 Wcielenie - horror, USA, Chiny 2021, reż. James Wan, wyk. Annabelle Wallis, Maddie Hasson, George Young, Jean Louise Kelly
1.40 Hotel Paradise
2.40 Prawdziwy horror
3.40 Druga strona medalu
4.15 Druga strona medalu

TV PULS

6.00 Nash Bridges - serial
8.00 Kobra - oddział specjalny - serial
9.00 Unforgettable: Zapisane w pamięci - serial
10.00 Zaklinaczka duchów - serial
11.00 Nie igraj z aniołem - telenowela
12.55 Zaklinaczka duchów - serial
13.50 Unforgettable: Zapisane w pamięci - serial
14.50 Lombard: Życie pod zastaw
15.50 Ranczo - serial
18.00 Lombard: Życie pod zastaw
20.00 Brygada ponad prawem powraca - film akcji, Francja 2023, wyk. Jean Reno, Alban Lenoir, Caterina Murino, Oumar Diaw
HIT
22.00 Bronx - film sensacyjny, Francja 2020, reż. Olivier Marchal, wyk. Claudia Cardinale, David Belle, Jean Reno, Lannick Gautry, Patrick Catalifo, Stanislas Merhar
0.15 Mój dług - dramat kryminalny, Polska 2022
2.15 Dzielnica strachu - serial
3.15 Lombard: Życie pod zastaw
4.15 Menu na miarę

TRWAM

16.25 Przyroda w Obiektywie **16.40** Zdrowie z Bożej Apteki **16.55** Kapłan pro - life **17.10** Prosto o gospodarce **17.30** Zostań Żołnierzem RP **17.45** Muzyczne chwile **17.55** Poczet Wielkich Polaków **18.00** Anioł Pański **18.05** Informacje dnia **18.15** Rozmowy niedokończone **19.25** Święty na każdy dzień **19.30** Każdy maluch to potrafi **19.45** Modlitwa z telefonicznym udziałem dzieci **20.00** Informacje dnia **20.20** Różaniec **20.50** Myśląc Ojczyzna **21.00** Apel Jasnogórski **21.20** Informacje dnia **21.40** Polski Punkt Widzenia **22.00** Moja sytuacja jest szczególnie trudna **23.20** Ku pokrzepieniu powstańczych serc

TTV

5.05 Dobra robota **6.05** Sport **6.10** Express **6.30** DeFacto **7.00** Ukryta prawda **8.00** Szpital - program obyczajowy **10.00** Kartoteka **11.05** Zakup w ciemno **12.05** Życie na kredycie **12.40** Damy i wieśniaczki. Ukraina **13.45** Diabelnie boskie - serial **14.40** Gogglebox. Przed telewizorem **15.45** Express **16.05** Zakup w ciemno **17.10** Usterka **17.45** Express **18.00** Sport **18.05** Dobra robota **18.40** Złomowisko PL **19.45** Express **20.05** Zakup w ciemno **21.10** Życie na kredycie **21.45** Express **22.00** Back to school. Prawdziwy egzamin **23.00** Nic do ukrycia **0.00** Nasi w mundurach

TV6

9.00 Kobra - oddział specjalny **12.00** Detektywi w akcji **13.05** Więzienie **14.00** Septagon **15.00** Policjantki i Policjanci **16.00** Kobra - oddział specjalny **17.00** Magnum: Detektyw z Hawajów **18.00** Strażnik Teksasu **20.00** Agenci NCIS: Los Angeles **21.55** Sprawiedliwi - Wydział Kryminalny **0.00** Krejzi Patrol

TVP 1

7.00 Transmisja Mszy Świętej
7.30 Projekt. Nadzieja - Nadzieja
8.00 Akacjowa 38 (444) - serial
8.50 Ranczo s.VI (68) - serial
9.45 Komisarz Alex (123) - serial
10.45 Ojciec Mateusz (105) - serial
11.35 Korona królów. Jagiellonowie (213) - serial
12.10 Agrobiznes
12.35 Rok w ogrodzie Extra
12.55 Nieposkromione Wielkie Jeziora - Od źródeł po ocean
14.00 Wichrowe wzgórze (24) - serial
14.55 Jaka to melodia?
15.35 Gra słów. Krzyżówka
16.05 Dziedzictwo (369) - serial
17.00 Teleexpress, Pogoda
17.20 Jaka to melodia?
17.55 Klan (4385) - telenowela
18.25 Reporterzy - magazyn
18.45 Akacjowa 38 (471) - serial
19.30 Program informacyjny 19.30
19.55 Pytanie dnia
20.10 Sport, Pogoda
20.30 Korona królów. Jagiellonowie (214) - serial
21.05 W deszczowy dzień w Nowym Jorku - film obyczajowy, USA, reż. Woody Allen, wyk. Timothee Chalamet, Elle Fanning, Selena Gomez, Jude Law, Liev Schreiber
HIT
22.45 Skandal w hrabstwie Yuba - komedia, Wielka Brytania
0.35 Magazyn Ekspresu Reporterów
1.40 Żądło - komedia sensacyjna, USA, reż. George Roy Hill
4.30 Notacje - Anna Drabik. Powrót - cykl dok.
4.40 Zakończenie dnia

TVP 2

4.35 Na dobre i na złe (881) - Zaopiekuj się mną - serial
5.30 M jak miłość (1677) - serial
6.25 Pożyteczni.pl - magazyn
6.55 Barwy szczęścia (3046) - serial
7.30 Pytanie na śniadanie
11.15 Tchnienie - na - tchnienie - Krzysztof Klimek
11.50 Jak to się mówi, czyli Kasia u Bralczyka - magazyn
12.30 Koło fortuny - teleturniej
13.15 Miłość i nadzieja (48) - serial
14.05 Va Banque (801) - teleturniej
14.35 Na sygnale (609) - serial
15.05 M jak miłość (1818) - serial
16.00 Koło fortuny - teleturniej
16.35 Familiada - teleturniej
17.20 Miłość i nadzieja (49) - serial
18.15 Va Banque (802) - teleturniej
18.50 Jeden z dziesięciu - teleturniej
19.30 Barwy szczęścia (3046) - serial
20.05 Barwy szczęścia (3047) - serial
20.40 Przepis dnia
20.55 Na dobre i na złe (928) - Białe kłamstwo - serial
21.55 Na sygnale (610) - serial
22.25 Na sygnale (611) - serial
23.00 Przepis na miłość - komedia, Belgia, Francja, reż. Jean - Pierre Ameris, wyk. Isabelle Carre, Benoit Poelvoorde, Lorella Cravotta, Swann Arlaud, Pierre Niney
HIT
0.30 Krok od Nieba (23) - Nowa droga - serial
1.35 Krok od Nieba (24) - Cicha muzyka - serial
2.30 BELLINGCAT - prawda w czasach postprawdy
4.10 Zakończenie dnia

POLSAT

6.00 Nowy dzień z Polsat News
8.30 Malanowski i Partnerzy
9.30 Sekrety rodziny
10.30 Dlaczego ja?
11.30 Gliniarze
14.35 Dlaczego ja?
15.50 Wydarzenia, Pogoda
16.20 Interwencja
16.30 Na ratunek 112
17.00 Gliniarze
18.00 Pierwsza miłość
18.50 Wydarzenia, Sport, Pogoda
19.20 Gość Wydarzeń
19.35 Malanowski. Nowe rozdanie
20.10 Moja Mama i Twój Tata

21.50 Być jak Kazimierz Deyna - film obyczajowy, Polska, 2012, reż. Anna Wieczur - Bluszcz, wyk. Aleksander Staruch, Marcin Korcz, Gabriela Muskała, Przemysław Bluszcz, Jerzy Trela
HIT
23.55 Max Payne - film sensacyjny, USA, 2008, reż. John Moore, wyk. Mark Wahlberg, Mila Kunis, Beau Bridges, Ludacris, Chris O'Donnell, Donal Logue
2.05 Dziś 13, jutro 30 - komedia romantyczna, USA, 2004, reż. Gary Winick, wyk. Jennifer Garner, Mark Ruffalo, Judy Greer, Andy Serkis, Kathy Baker, Phil Reeves
4.20 Na ratunek 112 ekstra

TVN

5.40 Uwaga!
5.55 Ukryta prawda
6.50 Kuchenne rewolucje - program kulinarno - rozrywkowy
7.45 Dzień Dobry TVN - magazyn
11.30 B&B love - program rozrywkowy
12.05 Kuchenne rewolucje - program kulinarno - rozrywkowy
13.10 Ukryta prawda
14.15 Detektywi - serial
15.20 Doradca smaku
15.30 Kuchenne rewolucje - program kulinarno - rozrywkowy
16.35 Ukryta prawda
17.40 Detektywi - serial
18.45 Sport, Pogoda, Fakty
19.40 Uwaga!
20.00 Doradca smaku
20.10 Na Wspólnej - serial
20.50 B&B love - program rozrywkowy
21.30 Top Model
23.05 Pati

0.00 Apokawixa - horror komediowy, Polska 2022, reż. Xawery Żuławski, wyk. Mikołaj Kubacki, Waleria Gorobets, Natalia Pitry, Alicja Wieniawa - Narkiewicz, Stanisław Fabijański, Cezary Pazura
HIT
2.40 Superwizjer
3.10 Szpital - program obyczajowy
4.10 Nauka jazdy
4.40 Recepta na stary dom

SUPER POLSAT

6.05 Wydarzenia wieczorne **6.45** SuperLudzie Extra **7.00** Na ratunek 112 **8.30** Hell's Kitchen - Piekielna Kuchnia **10.00** Wydarzenia 24 **10.30** SuperLudzie **11.00** SuperLudzie **11.30** Świat według Kiepskich **14.05** Ninja Warrior Polska **16.00** Hell's Kitchen - Piekielna Kuchnia **17.30** Świat według Kiepskich **20.00** Złomiarze **21.05** Hitman - thriller, USA, Francja, 2007, reż. Xavier Gens, wyk. Timothy Olyphant, Dougray Scott, Olga Kurylenko, Robert Knepper, Ulrich Thomsen **23.00** Strzelec wyborowy - film sensacyjny, USA, 2005 **1.00** Złomiarze **2.00** Świat według Kiepskich **4.00** Nasz nowy dom

TVP SPORT

6.10 Piłka nożna, eliminacje do MŚ w RPA Polska - Czechy **8.30** Piłka nożna - Futsal - MŚ, Uzbekistan - Finał **10.30** Piłka nożna - Orlen Ekstraliga Kobiet: Czarni Sosnowiec - Pogoń Szczecin **12.30** Piłka nożna - Liga Narodów 2024: Szkocja - Polska **14.40** Piłka nożna - Liga Narodów 2024: Chorwacja - Polska **16.50** Pełnosprawni **17.20** Żeglarstwo - Puchar Ameryki 2024 **17.55** Koszykówka mężczyzn - FIBA Europe Cup, Włocławek. Anwil Włocławek **20.10** Liga Narodów - Zapowiedź - magazyn **22.00** Sportowy Wieczór **22.40** Legendy KSW (14) **1.00** IO Paryż 2024 - Siatkówka mężczyzn

STOPKLATKA

8.25 Przygody Pana Michała - serial **9.00** Jednostka Specjalna "Dunaj" - serial **11.00** Komisarz Rex - serial **12.00** Katastrofy w przestworzach **16.00** Kojak - serial **18.05** Komisarz Rex - serial **19.05** Hudson i Rex - serial **20.00** Ballistic - film sensacyjny **21.55** Joker - film sensacyjny **23.50** Na szlaku - horror

TV 4

11.00 Trudne sprawy **14.00** Policjantki i Policjanci **15.00** Na ratunek 112 **16.00** Policjantki i Policjanci **18.00** Łowcy Skarbów **19.00** Policjantki i Policjanci **20.00** Uroczysko **20.30** Sprawiedliwi - Wydział Kryminalny **21.30** Miłość za wszelką cenę **22.30** Pamiętniki z wakacji **23.30** Ja, szpieg - komedia sensacyjna

ŚRODA, 9.10

TVN 7

5.05 Szkoła - program obyczajowy
7.00 Szpital - program obyczajowy
8.00 Ukryta prawda
11.00 Detektywi - serial
12.00 W - 11 Wydział Śledczy - program kryminalny
12.45 Szpital - program obyczajowy
13.45 Sekrety życia
14.50 Sędzia Anna Maria Wesołowska
16.50 Sekrety życia
17.55 Szpital - program obyczajowy
18.55 Ukryta prawda
20.00 Hotel Paradise
21.00 Krwawy diament - film sensacyjny, USA, Niemcy 2006, reż. Edward Zwick, wyk. Leonardo DiCaprio, Djimon Hounsou, Jennifer Connelly, Kagiso Kuypers, Arnold Vosloo, Antony Coleman
HIT
0.05 Wilcze echa - film sensacyjny, Francja 2019, reż. Antonin Baudry, wyk. François Civil, Omar Sy, Matthieu Kassovitz, Reda Kateb, Paula Beer
2.40 Hotel Paradise
3.40 Druga strona medalu
4.15 Druga strona medalu

TV PULS

6.00 Nash Bridges - serial
8.00 Kobra - oddział specjalny - serial
9.00 Unforgettable: Zapisane w pamięci - serial
10.00 Zaklinaczka duchów - serial
11.00 Nie igraj z aniołem - telenowela
12.55 Zaklinaczka duchów - serial
13.50 Unforgettable: Zapisane w pamięci - serial
14.50 Lombard: Życie pod zastaw
15.50 Ranczo - serial
18.00 Lombard: Życie pod zastaw
20.00 Bogowie Egiptu - film przygodowy, USA, Australia 2016, reż. Alex Proyas, wyk. Brenton Thwaites, Chadwick Boseman, Courtney Eaton, Elodie Yung
HIT
22.25 Władcy ognia - film przygodowy, USA 2002, reż. Rob Bowman, wyk. Alice Krige, Christian Bale, Gerard Butler, Izabella Scorupco
0.25 Beowulf: Droga do sprawiedliwości - film przygodowy, Kanada 2005
2.35 Dzielnica strachu - serial
3.55 Taki jest świat
5.00 Dzielnica strachu - serial

TRWAM

13.30 Msza święta **14.20** Muzyczne chwile **14.30** Krzywda **15.00** Polskie ślady w Ziemi Świętej **15.50** Ma się rozumieć **16.00** Informacje dnia **16.10** Na zdrowie **16.30** Słudzy Boga i człowieka. Aniołowie **17.00** Po stronie prawdy **17.50** Muzyczne chwile **17.55** Poczet Wielkich Polaków **18.00** Anioł Pański **18.05** Informacje dnia **18.15** Rozmowy niedokończone **19.25** Święty na każdy dzień **19.30** Opowieści Starego Testamentu **20.00** Informacje dnia **20.20** Różaniec **20.50** Myśląc Ojczyzna **21.00** Apel Jasnogórski **21.20** Informacje dnia **21.40** Polski Punkt Widzenia **22.00** To nic takiego **23.15** Powrót i Odnowa

TTV

5.05 Dobra robota **6.05** Sport **6.10** Express **6.30** DeFacto **7.00** Ukryta prawda **8.00** Szpital - program obyczajowy **10.00** Kartoteka **11.05** Zakup w ciemno **12.05** Życie na kredycie **12.40** Damy i wieśniaczki. Ukraina **13.45** Diabelnie boskie - serial **14.40** Gogglebox. Przed telewizorem **15.45** Express **16.05** Zakup w ciemno **17.10** Usterka **17.45** Express **18.00** Sport **18.05** Dobra robota **18.40** Złomowisko PL **19.45** Express **20.05** Zakup w ciemno **21.15** Piłkarki. Dziewczyny z boiska **21.45** Express **22.00** Nic do zgłoszenia **23.00** Gogglebox. Przed telewizorem **0.00** Życie na kredycie

TV6

9.00 Kobra - oddział specjalny **12.00** Detektywi w akcji **13.05** Więzienie **14.00** Septagon **15.00** Policjantki i Policjanci **16.00** Kobra - oddział specjalny **17.00** Magnum: Detektyw z Hawajów **18.00** Strażnik Teksasu **20.00** Agenci NCIS: Los Angeles **22.00** Sprawiedliwi - Wydział Kryminalny **0.00** Krejzi Patrol

eprasa.pl dedc4b0e60

TVP 1

7.00 Transmisja Mszy Świętej
7.30 Pełnia Wiary - magazyn
8.00 Akacjowa 38 (445) - serial
8.50 Ranczo s.VI (69) - serial
9.50 Komisarz Alex (124) - serial
10.45 Ojciec Mateusz (106) - serial
11.35 Korona królów. Jagiellonowie (214) - serial
12.10 Agrobiznes
12.35 To się opłaca - magazyn
12.55 Nieposkromione Wielkie Jeziora - Wielki chłód
14.00 Wichrowe wzgórze (25) - serial
14.55 Jaka to melodia?
15.35 Gra słów. Krzyżówka
16.05 Dziedzictwo (370) - serial
17.00 Teleexpress, Pogoda
17.20 Jaka to melodia?
17.55 Klan (4386) - telenowela
18.25 Reporterzy - magazyn
18.45 Akacjowa 38 (472) - serial
19.30 Program informacyjny 19.30
19.55 Pytanie dnia
20.10 Sport, Pogoda
20.30 Korona królów. Jagiellonowie (215) - serial
21.05 Ojciec Mateusz (405) - Testerka wierności - serial
22.05 Sprawa dla reportera
23.05 Nic nie czuję - film dok.
0.35 Profilerka (5) - serial
1.35 W deszczowy dzień
HIT w Nowym Jorku - film obyczajowy, USA, reż. Woody Allen, wyk. Timothee Chalamet, Elle Fanning, Selena Gomez, Jude Law, Liev Schreiber, Diego Luna
3.20 Magazyn Ekspresu Reporterów
4.20 Notacje - Jacek Moskwa. Spełniłem swoje zadanie

TVP 2

4.30 Na dobre i na złe (882) - Kismet - serial
5.30 M jak miłość (1678) - serial
6.20 Operacja zdrowie
6.55 Barwy szczęścia (3047) - serial
7.30 Pytanie na śniadanie
11.15 Czworobok Jana Wesleya
11.50 Dobry tytuł
12.30 Koło fortuny - teleturniej
13.15 Miłość i nadzieja (49) - serial
14.05 Va Banque (802) - teleturniej
14.35 Na sygnale (610) - serial
15.05 La Promesa - pałac tajemnic (29) - serial
16.00 Koło fortuny - teleturniej
16.35 Familiada - teleturniej
17.20 Miłość i nadzieja (50) - serial
18.15 Va Banque (803) - teleturniej
18.50 Jeden z dziesięciu - teleturniej
19.30 Barwy szczęścia (3047) - serial
20.05 Barwy szczęścia (3048) - serial
20.50 Tak to leciało! - teleturniej muzyczny
21.50 Krucjata s.II - Znak bliźniąt (5) - serial
22.40 Informacje kulturalne
23.00 Hala odlotów - talk - show
23.50 Córka - dramat, USA, reż.
HIT Luiso Berdejo, wyk. Kevin Costner, Ivana Baquero, Samantha Mathis, Gattlin Griffith
1.45 Poczet świrów polskich - program publicystyczny
2.20 Kalifat (1 - 2) - serial, Szwecja, reż. Goran Kapetanović, wyk. Albin Grenholm, Amed Bozan, Aliette Opheim, Gizem Erdogan, Nora Rios
4.10 Zakończenie dnia

POLSAT

6.00 Nowy dzień z Polsat News
8.30 Malanowski i Partnerzy
9.30 Sekrety rodziny
10.30 Dlaczego ja?
11.30 Gliniarze
14.35 Dlaczego ja?
15.50 Wydarzenia, Pogoda
16.20 Interwencja
16.30 Na ratunek 112
17.00 Gliniarze
18.00 Pierwsza miłość
18.50 Wydarzenia, Sport, Pogoda
19.15 Lepsza Polska
19.35 Malanowski. Nowe rozdanie
20.10 Nasz nowy dom
21.15 Przyjaciółki

22.20 Pomiędzy nami góry - dramat
HIT przygodowy, USA, 2017, reż. Hany Abu - Assad, wyk. Kate Winslet, Idris Elba, Beau Bridges, Dermot Mulroney, Linda Sorensen
0.55 Lucy wśród gwiazd - dramat, USA, 2019, reż. Noah Hawley, wyk. Natalie Portman, Jon Hamm, Zazie Beetz, Dan Stevens, Pearl Amanda Dickson, Colman Domingo, Ellen Burstyn
3.35 Nasz nowy dom
4.40 Disco Gramy
5.25 Telezakupy TV Okazje

TVN

5.40 Uwaga!
5.55 Ukryta prawda
6.50 Kuchenne rewolucje
7.45 Dzień Dobry TVN - magazyn
11.30 B&B love - program rozrywkowy
12.05 Kuchenne rewolucje
13.10 Ukryta prawda
14.15 Detektywi - serial
15.20 Doradca smaku
15.30 Kuchenne rewolucje
16.35 Ukryta prawda
17.40 Detektywi - serial
18.45 Sport, Pogoda, Fakty
19.40 Uwaga!
20.00 Doradca smaku
20.10 Na Wspólnej - serial
20.50 B&B love - program rozrywkowy
21.30 Kuchenne rewolucje

22.35 Podejrzani zakochani
HIT - komedia, Polska 2013, reż. Sławomir Kryński, wyk. Bartłomiej Kasprzykowski, Sonia Bohosiewicz, Weronika Książkiewicz, Rafał Królikowski, Rafał Rutkowski, Katarzyna Figura
0.50 Detektyw - miniserial
2.10 Dowody zbrodni - serial
3.10 Szpital - program obyczajowy
4.10 Uwaga!
4.30 Nauka jazdy
5.00 Recepta na stary dom

SUPER POLSAT

6.05 Wydarzenia wieczorne **6.45** SuperLudzie Extra **7.00** Na ratunek 112 **8.30** Hell's Kitchen - Piekielna Kuchnia **10.00** Wydarzenia 24 **10.30** Małe Wielkie Marzenia **11.30** Świat według Kiepskich **14.05** Ninja Warrior Polska **16.00** Hell's Kitchen - Piekielna Kuchnia **17.30** Świat według Kiepskich **20.00** Złomiarze **21.00** Piąta fala - film sci - fi, USA, Wielka Brytania, 2016, reż. J Blakeson, wyk. Chloë Grace Moretz, Zackary Arthur, Maggie Siff, Alex Roe **23.20** Trzy billboardy za Ebbing, Missouri - dramat **2.00** Złomiarze **3.00** Świat według Kiepskich **4.00** Nasz nowy dom **5.00** Nasz nowy dom

TVP SPORT

6.10 Piłka nożna, eliminacje EURO 2008: Polska - Belgia **8.40** IO Paryż 2024 - Lekkoatletyka **10.55** Koszykówka mężczyzn - FIBA Europe Cup, Włocławek. Anwil Włocławek **12.50** Memoriał Kamili Skolimowskiej, Chorzów **15.15** Liga Narodów - Zapowiedź **17.15** Piłka nożna, eliminacje EURO 2008: Polska - Portugalia 2006 **19.15** RING TVP SPORT **20.15** Piłka nożna - Liga Narodów 2024: Włochy - Belgia **23.00** Sportowy Wieczór **23.40** Piłka nożna - Liga Narodów 2024. Szkocja - Polska **1.50** IO Paryż 2024 - siatkówka mężczyzn - Finał: Francja - Polska **3.20** Boks - Gala w Rosenbergu, Teksas

STOPKLATKA

6.55 Polak potrafi - serial **7.45** Przygody Pana Michała - serial **9.00** Jednostka Specjalna "Dunaj" - serial **10.00** Komisarz Rex - serial **12.00** Katastrofy w przestworzach **16.00** Kojak - serial **18.05** Komisarz Rex - serial **19.05** Hudson i Rex - serial **20.00** Fuks - komedia sensacyjna **21.50** Ucieczka z Pretorii - thriller

TV 4

11.00 Trudne sprawy **14.00** Policjantki i Policjanci **15.00** Na ratunek 112 **16.00** Policjantki i Policjanci **18.00** Łowcy Skarbów **19.00** Policjantki i Policjanci **20.00** Uroczysko **20.30** Sprawiedliwi - Wydział Kryminalny **21.30** Miłość za wszelką cenę **22.30** Pamiętniki z wakacji **23.40** Honor zabójcy - film sensacyjny

CZWARTEK, 10.10

TVN 7

5.05 Szkoła - program obyczajowy
7.00 Szpital - program obyczajowy
8.00 Ukryta prawda
11.00 Detektywi - serial
12.00 W - 11 Wydział Śledczy - program kryminalny
12.45 Szpital - program obyczajowy
13.45 Sekrety życia
14.50 Sędzia Anna Maria Wesołowska
16.50 Sekrety życia
17.55 Szpital - program obyczajowy
18.55 Ukryta prawda
20.00 Hotel Paradise
21.00 Millerowie - komedia kryminalna, USA 2013, reż. Rawson Marshall Thurber, wyk. Jennifer Aniston, Jason Sudeikis, Emma Roberts, Will Poulter, Ed Helms
HIT
23.20 Wciąż ją kocham - melodramat, USA 2010, reż. Lasse Hallstrom, wyk. Channing Tatum, Amanda Seyfried, Richard Jenkins, Henry Thomas, D.J. Cotrona
1.40 Hotel Paradise
2.40 Prawdziwy horror
3.40 Druga strona medalu
4.15 Druga strona medalu

TV PULS

6.00 Nash Bridges - serial
8.00 Kobra - oddział specjalny - serial
9.00 Unforgettable: Zapisane w pamięci - serial
10.00 Zaklinaczka duchów - serial
11.00 Nie igraj z aniołem - telenowela
12.55 Zaklinaczka duchów - serial
13.50 Unforgettable: Zapisane w pamięci - serial
14.50 Lombard: Życie pod zastaw
15.50 Ranczo - serial
18.00 Lombard: Życie pod zastaw
20.00 Taxi 3 - komedia sensacyjna,
HIT Francja 2003, reż. Gérard Krawczyk, wyk. Samy Naceri, Frédéric Diefenthal, Bernard Farcy, Bai Ling, Marion Cotillard
21.40 Dziewczyna z sąsiedztwa - komedia romantyczna, USA 2004, reż. Luke Greenfield, wyk. Elisha Cuthbert, Emile Hirsch, James Remar
0.00 Komedia mało romantyczna - komedia, USA 2006, reż. Aaron Seltzer
1.30 Dzielnica strachu - serial
2.35 Menu na miarę
4.00 Taki jest świat

TRWAM

14.35 Podhalański Ogień **15.00** Po stronie prawdy **15.50** Ma się rozumieć **16.00** Informacje dnia **16.10** Z wędką nad wodę **16.35** Sól ziemi **17.05** Akademia pro - life **17.15** Muzyczne chwile **17.30** Odpowiedzialni za Kościół **17.55** Poczet Wielkich Polaków **18.00** Anioł Pański **18.05** Informacje dnia **18.15** Rozmowy niedokończone **19.00** Msza Święta w intencji Ofiar katastrofy smoleńskiej i ojczyzny **20.00** Informacje dnia **20.20** Różaniec **20.50** Głos Polski **21.00** Apel Jasnogórski **21.20** Informacje dnia **21.40** Polski Punkt Widzenia **22.00** Głos serca **22.45** Kościuszko - Jeszcze Polska zatańczy

TTV

5.05 Dobra robota **6.05** Sport **6.10** Express **6.30** DeFacto **7.00** Ukryta prawda **8.00** Szpital - program obyczajowy **10.00** Kartoteka **11.05** Zakup w ciemno **12.05** Życie na kredycie **12.40** Damy i wieśniaczki. Ukraina **13.45** Diabelnie boskie - serial **14.40** Gogglebox. Przed telewizorem **15.45** Express **16.05** Zakup w ciemno **17.15** Piłkarki. Dziewczyny z boiska **17.45** Express **18.00** Sport **18.05** Dobra robota **18.40** Złomowisko PL **19.45** Express **20.05** Zakup w ciemno **21.15** Piłkarki. Dziewczyny z boiska **21.45** Express **22.00** Życie na kredycie **22.30** Życie na kredycie **23.05** Żony Podlasia

TV6

9.00 Kobra - oddział specjalny **12.00** Detektywi w akcji **13.05** Więzienie **14.00** Septagon **15.00** Policjantki i Policjanci **16.00** Kobra - oddział specjalny **17.00** Magnum: Detektyw z Hawajów **18.00** Strażnik Teksasu **20.00** Agenci NCIS: Los Angeles **22.00** Sprawiedliwi - Wydział Kryminalny **0.00** Krejzi Patrol

TVP 1

7.00 Transmisja Mszy Świętej
7.30 Agape Blisko Ciebie
8.00 Akacjowa 38 (446) - serial
8.50 Ranczo s.VI (70) - serial
9.45 Komisarz Alex (125) - serial
10.45 Ojciec Mateusz (107) - serial
11.35 Okrasa łamie przepisy
12.10 Agrobiznes
12.35 Magazyn Rolniczy
12.55 Nieposkromione Wielkie Jeziora - Cuda i tajemnice natury
14.00 Wichrowe wzgórze (26) - serial
14.55 Jaka to melodia?
15.35 Gra słów. Krzyżówka
16.05 Dziedzictwo (371) - serial
17.00 Teleexpress, Pogoda
17.20 Jaka to melodia?
17.55 Klan (4387) - telenowela
18.25 Reporterzy - magazyn
18.45 Akacjowa 38 (473) - serial
19.30 Program informacyjny 19.30
19.55 Pytanie dnia
20.10 Sport, Pogoda
20.30 Korona królów. Jagiellonowie (216) - serial
21.05 Komisarz Alex (273) - serial
22.05 Minuta ciszy (6) - serial
23.15 Jak rozpętałem II wojnę światową, cz. 2 - Za bronią
HIT - komedia, reż. Tadeusz Chmielewski, wyk. Marian Kociniak, Piotr Fronczewski, Wacław Kowalski, Kazimierz Rudzki
0.45 Gra z Cieniem (4) - serial
1.45 Porzucony (6) - serial
2.45 Skandal w hrabstwie Yuba - komedia, Wielka Brytania, reż. Tate Taylor, wyk. Allison Janney, Mila Kunis, Wanda Sykes, Ellen Barkin

TVP 2

4.30 Na dobre i na złe (883) - serial
5.25 M jak miłość (1679) - serial
6.20 Anna Dymna - spotkajmy się
6.55 Barwy szczęścia (3048) - serial
7.30 Pytanie na śniadanie
11.15 Operacja zdrowie - /23/
11.50 Górna półka smaku
12.30 Koło fortuny - teleturniej
13.15 Miłość i nadzieja (50) - serial
14.05 Va Banque (803) - teleturniej
14.35 Na sygnale (611) - serial
15.05 La Promesa - pałac tajemnic (30) - serial
16.00 Koło fortuny - teleturniej
16.35 Familiada - teleturniej
17.20 Miłość i nadzieja (51) - serial
18.15 Va Banque (804) - teleturniej
18.50 Jeden z dziesięciu - teleturniej
19.30 Barwy szczęścia (3048) - serial
20.05 Barwy szczęścia (3049) - serial
20.45 Postaw na milion - teleturniej
21.45 Cudowne lata - widowisko rozrywkowe
22.45 To jest grane - teleturniej
23.20 Kino relaks - Nowszy model
HIT - komedia romantyczna, USA, reż. Bart Freundlich, wyk. Catherine Zeta - Jones, Justin Bartha, Joanna Gleason, Art Garfunkel, Kelly Gould
1.05 Przepis na miłość - komedia, Belgia, Francja, reż. Jean - Pierre Ameris, wyk. Isabelle Carre, Benoit Poelvoorde, Lorella Cravotta, Swann Arlaud, Pierre Niney
2.40 Córka - dramat, USA, reż. Luiso Berdejo, wyk. Kevin Costner, Ivana Baquero, Samantha Mathis, Gattlin Griffith
4.30 Zakończenie dnia

POLSAT

6.00 Nowy dzień z Polsat News
8.00 halo tu polsat
11.25 Gliniarze
14.35 Dlaczego ja?
15.50 Wydarzenia, Pogoda
16.20 Interwencja
16.30 Na ratunek 112
17.00 Gliniarze
18.00 Pierwsza miłość
18.50 Wydarzenia, Sport, Pogoda
19.20 Gość Wydarzeń
19.55 Twoja Twarz Brzmi Znajomo
22.05 Grzechy sąsiadów

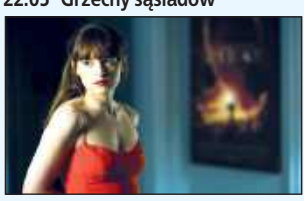

23.10 Ciemniejsza strona Greya
HIT - melodramat, USA, Chiny, Japonia, 2017, reż. James Foley, wyk. Dakota Johnson, Jamie Dornan, Eric Johnson, Eloise Mumford, Bella Heathcote, Rita Ora, Luke Grimes, Kim Basinger, Marcia Gay Harden - Druga część ekranizacji światowego bestselleru - trylogii autorstwa E.L. James.
1.50 Underworld: Wojny krwi - horror sci - fi, USA, 2016, reż. Anna Foerster, wyk. Kate Beckinsale, Theo James, Tobias Menzies, Lara Pulver, Charles Dance
3.40 Nasz nowy dom
4.45 Disco Gramy

TVN

5.40 Uwaga!
5.55 Ukryta prawda
6.50 Kuchenne rewolucje
7.45 Dzień Dobry TVN - magazyn
11.30 B&B love - program rozrywkowy
12.05 Kuchenne rewolucje
13.10 Ukryta prawda
14.15 Detektywi - serial
15.20 Doradca smaku
15.30 Kuchenne rewolucje
16.35 Ukryta prawda
17.40 Detektywi - serial
18.45 Sport, Pogoda, Fakty
19.40 Uwaga!

20.00 xXx: Reaktywacja - film sensacyjny, USA, Chiny, Kanada
HIT 2017, reż. D.J. Caruso, wyk. Vin Diesel, Donnie Yen, Deepika Padukone, Ruby Rose, Toni Collette, Samuel L. Jackson
22.20 Infiltracja - film sensacyjny, USA, Hong Kong 2006, reż. Martin Scorsese, wyk. Leonardo DiCaprio, Matt Damon, Jack Nicholson, Martin Sheen, Vera Farmiga, Anthony Anderson, Alec Baldwin
1.30 Kuba Wojewódzki
2.40 Szpital - program obyczajowy
3.40 Uwaga!
3.55 Nauka jazdy
4.30 Recepta na stary dom
5.00 Jak to jest zrobione - serial

SUPER POLSAT

6.05 Wydarzenia wieczorne **6.45** SuperLudzie Extra **7.00** Na ratunek 112 **8.30** Hell's Kitchen - Piekielna Kuchnia **10.00** Wydarzenia 24 **10.30** Sołtysi **11.30** Świat według Kiepskich **14.05** Ninja Warrior Polska **16.00** Hell's Kitchen - Piekielna Kuchnia **17.30** Świat według Kiepskich **19.05** Koszmarny Karolek - Komedia familijna, Wielka Brytania, 2011, reż. Nick Moore, wyk. Theo Stevenson, Richard E. Grant, Anjelica Huston, Noel Fielding **21.00** Jack Ryan: Teoria chaosu - film sensacyjny **23.10** Zabawa w pochowanego - horror komediowy **1.20** Polacy za granicą **2.20** Świat według Kiepskich

TVP SPORT

6.15 Retro TVP Sport **8.20** Marian Zieliński - reportaż **8.45** Piłka nożna - Liga Narodów 2024: Włochy - Belgia **10.50** IO Paryż 2024 - piłka ręczna kobiet: Finał - Norwegia - Francja **12.45** IO Paryż 2024 - Tenis ziemny - Olimpijska droga Igi Świątek **14.15** Strongman - Międzynarodowe Mistrzostwa Polski **15.15** Boks - Gala MB Boxing Night 27 - Złotów **17.35** Ring TVP Sport **18.30** Piłka nożna - eliminacje ME do lat 21: Kosowo - Polska **21.30** Sportowy Wieczór **22.10** Piłka nożna - Elite League U20. Niemcy - Polska **0.05** Piłka nożna - Liga Narodów 2024, 2. kolejka, Osijek. Chorwacja - Polska

STOPKLATKA

7.50 Przygody Pana Michała - serial **9.00** Jednostka Specjalna "Dunaj" - serial **11.00** Komisarz Rex - serial **12.00** Katastrofy w przestworzach **16.00** Kojak - serial **18.05** Komisarz Rex - serial **19.05** Hudson i Rex - serial **20.00** Wampir w Brooklynie - horror komediowy **22.05** Oko - thriller

TV 4

9.00 Dlaczego ja? **11.00** Trudne sprawy **14.00** Policjantki i Policjanci **15.00** Na ratunek 112 **16.00** Policjantki i Policjanci **18.00** Łowcy Skarbów **19.00** Policjantki i Policjanci **20.00** Uroczysko **20.30** Sprawiedliwi - Wydział Kryminalny **21.30** Miłość za wszelką cenę **22.30** Pamiętniki z wakacji **23.35** Włatcy Móch: One

PIĄTEK, 11.10

TVN 7

5.05 Szkoła - program obyczajowy
7.00 Szpital - program obyczajowy
8.00 Ukryta prawda
11.00 Detektywi - serial
12.00 W - 11 Wydział Śledczy
12.45 Szpital - program obyczajowy
13.45 Sekrety życia
14.50 Sędzia Anna Maria Wesołowska
16.50 Sekrety życia
17.55 Szpital - program obyczajowy
18.55 Ukryta prawda
20.00 Hotel Paradise - Rajskie Rozdanie
21.00 Bridget Jones: W pogoni za rozumem - komedia romantyczna, Wielka Brytania, USA, Francja, Niemcy, Irlandia 2004, reż. Beeban Kidron, wyk. Renée Zellweger, Hugh Grant, Colin Firth, Jacinda Barrett, Sally Phillips, Jim Broadbent
HIT
23.20 Raj dla par - komedia, USA 2009, reż. Peter Billingsley, wyk. Vince Vaughn, Jason Bateman, Faizon Love, Jon Favreau, Malin Akerman
1.45 Hotel Paradise
2.45 Prawdziwy horror

TV PULS

6.00 Nash Bridges - serial
8.00 Kobra - oddział specjalny - serial
9.00 Unforgettable: Zapisane w pamięci - serial
10.00 Zaklinaczka duchów - serial
11.00 Nie igraj z aniołem - telenowela
12.55 Zaklinaczka duchów - serial
13.50 Unforgettable: Zapisane w pamięci - serial
14.50 Lombard: Życie pod zastaw
15.50 Ranczo - serial
18.00 Lombard: Życie pod zastaw
20.00 Człowiek w mroku - film akcji, USA 2023, reż. James Cullen Bressack, wyk. Emerson Min, Jean - Claude Van Damme, Kristanna Loken, Spencer Breslin
HIT
22.10 Uprowadzona - film sensacyjny, Francja, USA 2008, reż. Pierre Morel, wyk. Famke Janssen, Liam Neeson, Maggie Grace, Olivier Rabourdin
0.00 Diablo. Wyścig o wszystko - film sensacyjny, Polska 2019
2.00 Menu na miarę
3.00 Dyżur
4.00 Menu na miarę

TRWAM

15.20 Mocni w Wierze **15.50** Ma się rozumieć **16.00** Informacje dnia **16.10** Natura Obiektywnie **16.40** Prosto o gospodarce **17.00** Muzeum 303 **17.30** Geopolityka **17.55** Poczet Wielkich Polaków **18.00** Anioł Pański **18.05** Informacje dnia **18.15** Westerplatte Młodych **19.00** Warto zauważyć... **19.30** Brat Franciszek **20.00** Informacje dnia **20.20** Różaniec **20.50** Myśląc Ojczyzna **21.00** Apel Jasnogórski **21.20** Informacje dnia **21.40** Polski Punkt Widzenia **22.00** Oddech Boga **22.50** Przegląd Katolickiego Tygodnika "Niedziela" **22.55** Człowiek przebaczenia i pojednania ks. Michał Rapacz **23.30** Regał

TTV

5.05 Dobra robota **6.05** Sport **6.10** Express **6.30** DeFacto **7.00** Ukryta prawda **8.00** Szpital - program obyczajowy **10.00** Kartoteka **11.05** Zakup w ciemno **12.05** Życie na kredycie **12.40** Damy i wieśniaczki. Ukraina **13.45** Diabelnie boskie - serial **14.40** Gogglebox. Przed telewizorem **15.45** Express **16.05** Zakup w ciemno **17.15** Piłkarki. Dziewczyny z boiska **17.45** Express **18.00** Sport **18.05** Żony Podlasia **19.05** Życie na kredycie **19.45** Express **20.05** Życie na kredycie **20.40** Gogglebox. Przed telewizorem **21.45** Express **22.00** Damy i wieśniaczki. PL **23.00** Nasi w mundurach

TV6

8.00 Policjantki i Policjanci **9.00** Kobra - oddział specjalny **12.00** Detektywi w akcji **13.05** Więzienie **14.00** Septagon **15.00** Policjantki i Policjanci **16.00** Kobra - oddział specjalny **17.00** Magnum: Detektyw z Hawajów **18.00** Strażnik Teksasu **20.00** Kryminalne zagadki Miami **22.00** Kości **23.00** Kości

eprasa.pl dedc4b0e60

TVP 1

7.00 Transmisja Mszy Świętej
7.40 Rok w ogrodzie
8.20 Pełnosprawni – magazyn
8.50 Park Narodowy New Forest
9.50 Ranczo s.VI (71) – serial
10.50 Komisarz Alex (126) – serial
11.45 Ojciec Mateusz (405) – serial
12.45 Urodzony pod złą gwiazdą – film fabularny, USA, reż. King Vidor, wyk. Kirk Douglas, William Campbell, Claire Trevor, Jeanne Crain
14.25 Okrasa łamie przepisy
14.55 Rolnik szuka żony – /4/ – reality show
16.00 Dziedzictwo (372) – serial
16.45 Przed ekranem
17.00 Teleexpress, ogoda
17.35 Kawa z kardamonem (6) – serial
18.40 Jaka to melodia?
19.30 Program informacyjny 19.30
20.00 Rozmowa z kard. Kazimierzem Nyczem z okazji XXIV Dnia Papieskiego
20.10 Sport, Pogoda
20.25 Piłka nożna – Liga Narodów 2024, 3.kolejka – Polska – Portugalia
23.15 Legend – dramat, USA, Wielka Brytania, Francja, reż. Brian Helgeland, wyk. Tom Hardy, Emily Browning, David Thewlis, Christopher Eccleston, Chazz Palminteri
1.35 Pechowi szczęściarze – film fabularny, Argentyna, Hiszpania, reż. Sebastian Borensztein, wyk. Ricardo Darin, Chino Darin
3.40 Jaka to melodia?
4.35 Zakończenie dnia

POLSAT

6.00 Nowy dzień z Polsat News
8.00 Halo tu Polsat
11.00 Ewa gotuje
11.30 Moja Mama i Twój Tata
13.00 Gliniarze
14.00 Nasz nowy dom
15.00 Kevin sam w Nowym Jorku – komedia familijna, USA
17.30 Awantura o kasę
18.50 Wydarzenia, Sport, Pogoda
19.30 Prezydenci i Premierzy
19.55 Kabaret na żywo

22.05 Bullet Train – film sensacyjny, USA, 2022, reż. David Leitch, wyk. Brad Pitt, Aaron Taylor - Johnson, Zazie Beetz, Sandra Bullock, Michael Shannon, Hiroyuki Sanada, Joey King - Płatny zabójca o pseudonimie Biedronka ma za sobą kilka nieudanych zleceń. Gdy przyjmuje kolejne, żywi nadzieję na rehabilitację. Pragnie tylko jednego - w końcu porządnie wykonać powierzone zadanie.
0.55 Obcy 3 – horror sci0fi, USA, 1992, reż. David Fincher, wyk. Sigourney Weaver, Charles S. Dutton, Charles Dance, Paul McGann, Brian Glover
3.25 Świat według Kiepskich
4.40 Disco Gramy

SUPER POLSAT

6.05 Wydarzenia wieczorne **6.45** SuperLudzie Extra **7.05** Wszyscy razem, śladem Blue! **8.05** Kung Fu Panda: Legenda o niezwykłości **9.35** SpongeBob Kanciastoporty **12.00** Świat według Kiepskich **15.35** Karate Kid - film familijny **18.10** Królewskie święta - melodramat **20.00** Gala Babilon MMA 48 /Sosnowiec **0.00** Czerwona jaskółka - thriller, USA, 2018, reż. Francis Lawrence, wyk. Jennifer Lawrence, Joel Edgerton, Matthias Schoenaerts, Charlotte Rampling, Mary - Louise Parker, Jeremy Irons, Ciarán Hinds E **3.00** Świat według Kiepskich **4.00** Nasz nowy dom **5.00** Nasz nowy dom

STOPKLATKA

6.00 Przygody Merlina - serial **6.55** Komisarz Rex - serial **10.00** Hudson i Rex - serial **11.55** Kojak - serial **14.20** ojak - serial **17.40** Czterej pancerni i pies cz. 5 - 6 - serial **20.00** Gangi Nowego Jorku - dramat kostiumowy **23.15** Sługi boże - thriller **1.30** Różyczka - dramat **3.55** Zabić bobra - thriller

TVP 2

4.55 Barwy szczęścia (3045 – 3047) – serial
6.35 M jak miłość (1817) – serial
7.30 Pytanie na śniadanie
12.10 Mamaland (6) – magazyn
12.50 Tak to leciało! – teleturniej
14.00 Familiada – teleturniej
14.30 Koło fortuny – teleturniej
15.05 Szansa na sukces. Opole 2025 – Kayah
16.00 Gala wręczenia nagród TOTUS TUUS – XXIV Dzień Papieski – koncert
17.30 Dobry tytuł
18.00 Słowo na niedzielę – Efektowna modlitwa i smutny finał
18.15 Va Banque (805) – teleturniej
18.50 W poszukiwaniu dobrego filmu – magazyn
19.25 Rodzinka.pl (284) – Moja Rada – Pedagogiczna – serial
20.00 The Voice of Poland s. XV – Bitwa
22.30 Krucjata – Znak bliźniąt (5) – serial
23.30 Ślicznotki – film fabularny, USA, reż. Lorene Scafaria, wyk. Jennifer Lopez, Constance Wu, Julia Stiles, Keke Palmer, Lili Reinhart
1.35 Bazar de la Charite (5) – serial
2.30 Nowszy model – komedia romantyczna, USA, reż. Bart Freundlich, wyk. Catherine Zeta - Jones, Justin Bartha, Joanna Gleason, Art Garfunkel, Kelly Gould
4.20 Rodzinka.pl – serial
4.50 Zakończenie dnia

TVN

5.50 Uwaga!
6.05 Bugs Bunny Builders – anim.
6.20 Kuchenne rewolucje – program kulinarno - rozrywkowy
7.15 Kobieta na krańcu świata
7.45 Dzień Dobry TVN – magazyn
11.30 Na Wspólnej Omnibus – serial
13.25 MasterChef
14.55 Totalne remonty Szelągowskiej
16.00 Anatomia piękna
17.05 Kuchenne rewolucje
18.10 Unboxing – Wielkie Otwarcie
18.45 Sport, Pogoda, Fakty
19.30 Azja Express

21.15 Słaba płeć? – komedia romantyczna, Polska 2015, reż. Krzysztof Lang, wyk. Olga Bołądź, Piotr Adamczyk, Piotr Głowacki, Katarzyna Figura, Marcin Korcz
23.20 Oszukać przeznaczenie III – horror, USA, Niemcy 2006, reż. James Wong, wyk. Mary Elizabeth Winstead, Ryan Merriman, Kris Lemche, Alexz Johnson, Sam Easton
1.15 Pati
2.15 Szpital – program obyczajowy
3.15 Uwaga!
3.35 Nauka jazdy
4.10 Recepta na stary dom
4.40 Jak to jest zrobione – serial

TVP SPORT

6.35 IO Paryż 2024 - jeździectwo **8.00** IO Paryż 2024 - koszykówka mężczyzn Francja - USA **10.00** Retro TVP Sport. Eliminacje EURO 2008: Polska - Portugalia **12.00** Piłka nożna - eliminacje ME do lat 21, Pristina: Kosowo - Polska **14.10** Piłka nożna: Wieczysta Kraków - Polonia Bytom **16.25** Żeglarstwo - Puchar Ameryki 2024 **17.25** Żeglarstwo - Puchar Ameryki 2024**18.30** Piłka nożna - Liga Narodów 2024: Polska - Portugalia **20.35** Piłka nożna - Liga Narodów 2024: Polska - Portugalia **0.05** Piłka nożna - Liga Narodów 2024, 3. kolejka: Włochy - Belgia **2.10** Boks - Gala w Las Vegas

TV 4

6.00 Łowcy Skarbów **8.00** Galileo **11.05** JesteśmyDlaDzieci **11.35** Flintstonowie - komedia **13.30** Dancing with the Stars. Taniec z Gwiazdami **16.00** Policjantki i Policjanci **21.00** Sprawiedliwi - Wydział Kryminalny **0.00** Naga broń - komedia kryminalna Z **1.55** STOP Drogówka **2.55** Interwencja

SOBOTA, 12.10

TVN 7

5.10 Szkoła – program obyczajowy
6.10 Wiza na miłość
7.10 New Looney Tunes – animacja
8.10 Córka króla – film przygodowy
10.20 Ukryta prawda
11.25 Mówię Wam
12.05 Ukryta prawda
13.10 Niezwykłe Stany Prokopa
13.40 Ślub od pierwszego wejrzenia
14.40 Gruby i chudszy – komedia
16.45 Batman kontra Superman: Świt sprawiedliwości – film przygodowy, USA 2016
20.00 Król Artur: Legenda miecza – film przygodowy, USA, Wielka Brytania 2017, reż. Guy Ritchie, wyk. Charlie Hunnam, Astrid Berges - Frisbey, Jude Law, Djimon Hounsou
22.45 Push – film sensacyjny, USA, Kanada 2009, reż. Paul McGuigan, wyk. Chris Evans, Dakota Fanning, Djimon Hounsou
1.00 Czerwony smok – film sensacyjny, USA, Niemcy 2002, reż. Brett Ratner, wyk. Anthony Hopkins, Edward Norton
3.45 Hotel Paradise – Rajskie Rozdanie

TV PULS

6.00 Taki jest świat
7.00 Kobra – oddział specjalny – serial
10.00 Lombard: Życie pod zastaw
12.00 Lombard: Życie pod zastaw
14.00 Lombard: Życie pod zastaw
16.00 Lombard: Życie pod zastaw
18.00 Lombard: Życie pod zastaw
20.00 Uprowadzona 2 – film sensacyjny, Francja, USA, Turcja, Niemcy 2012, reż. Olivier Megaton, wyk. Famke Janssen, Liam Neeson, Maggie Grace
21.50 Olimp w ogniu – thriller, USA 2013, reż. Antoine Fuqua, wyk. Aaron Eckhart, Angela Bassett, Gerard Butler, Morgan Freeman
0.05 Brygada ponad prawem powraca – thriller, Francja 2023, reż, Benjamin Rocher, wyk. Alban Renoir, Cassiopee Maynance, Sofia Essaidi
2.00 Dyżur
2.35 Dyżur
3.00 Taki jest świat
4.00 Menu na miarę
4.35 Menu na miarę

TRWAM

14.45 Jak wygrać małżeństwo? **15.00** Polskie dziedzictwo **15.30** Wierzę w Boga **15.50** Myśląc Historia **16.00** Informacje dnia **16.10** Historia PL **17.00** Polonia **17.30** Przełamując bariery **17.55** Poczet Wielkich Polaków **18.00** Anioł Pański **18.05** Informacje dnia **18.15** Rozmowy niedokończone **19.25** Święty na każdy dzień **19.30** Manna z Nieba **19.45** Modlitwa z telefonicznym udziałem dzieci **20.00** Informacje dnia **20.20** Różaniec **20.50** Myśląc Ojczyzna **21.00** Apel Jasnogórski **21.20** Informacje dnia **21.40** Polski Punkt Widzenia **22.00** Warto być ojcem **22.15** Granica **23.00** Odpowiedzialni za Kościół **23.30** Sokolnik

TTV

4.55 Lotnisko **5.55** Usterka **6.25** Express **6.45** DeFacto **7.45** Żony Podlasia **8.45** Gogglebox. Przed telewizorem **9.45** Express **10.05** Farma Clarksona **11.05** Nic do ukrycia **12.05** Dobra robota **12.35** Zakup w ciemno **13.35** Zakup w ciemno **14.40** Back to school. Prawdziwy egzamin **15.45** Express **16.05** Gogglebox. Przed telewizorem **17.10** Usterka **17.45** Express **18.05** Damy i wieśniaczki. PL **19.15** Diabelnie boskie - serial **19.45** Express **20.00** Zakup w ciemno **21.00** Damy i wieśniaczki. PL **22.00** Nasi w mundurach **23.00** Gogglebox. Przed telewizorem **1.00** Diabelnie boskie - serial **1.25** Diabelnie boskie

TVP 1

7.00 Transmisja Mszy Świętej
8.00 Tydzień
8.30 ZdroWY Plan
8.55 Polskie Parki Narodowe
9.30 Msza Święta
11.00 Komisarz Alex (273) – serial
11.55 Między ziemią a niebem
12.00 Anioł Pański
12.15 Między ziemią a niebem
12.45 Akademia Życia
13.05 Zielona Planeta – Pory roku stref umiarkowanych
14.05 Reportaż
14.40 Jak rozpętałem II wojnę światową, cz. 2 – Za bronią – komedia
16.05 Dziedzictwo (373) – serial
17.00 Teleexpress, Pogoda
17.30 Jan Paweł II. Ewangelia starości i cierpienia – Koncert na XXIV Dzień Papieski
18.40 Jaka to melodia?
19.30 Program informacyjny 19.30
20.05 Sport, Pogoda
20.20 Gra z Cieniem (5) – serial
21.20 Rolnik szuka żony – /5/ – reality show
22.25 Zakochana Jedynka – Moje wielkie greckie wesele 2 – komedia, USA, reż. Kirk Jones, wyk. Nia Vardalos, John Corbett, Lainie Kazan
0.10 Miłość na deser – film obyczajowy, Kanada, reż. Nicole G. Leier, wyk. Rhiannon Fish, Jesse Hutch
1.45 Legend – dramat, USA, Wielka Brytania, Francja, reż. Brian Helgeland, wyk. Tom Hardy, Emily Browning, David Thewlis
4.00 Jaka to melodia?

POLSAT

6.00 Nowy dzień z Polsat News
10.50 Kevin sam w Nowym Jorku – komedia familijna, USA
13.30 Twoja Twarz Brzmi Znajomo
15.30 Gwiazdy Kabaretu
16.30 Nasz nowy dom
17.30 Awantura o kasę
18.50 Wydarzenia, Sport, Pogoda
19.30 Państwo w Państwie
19.55 Dancing with the Stars. Taniec z Gwiazdami
22.05 Teściowie

23.05 Być jak Kazimierz Deyna – film obyczajowy, Polska, 2012, reż. Anna Wieczur - Bluszcz, wyk. Aleksander Staruch, Marcin Korcz, Gabriela Muskała, Przemysław Bluszcz, Jerzy Trela, Ireneusz Czop - Opowieść o chłopcu, który urodził się w komunistycznej Polsce, wychował się w burzliwych czasach przemian politycznych schyłku PRL - u i już jako dorosły mężczyzna wraz z własną rodziną wkracza w nowe tysiąclecie.
1.25 Oficer Blart – komedia sensacyjna, USA, 2009, reż. Steve Carr, wyk. Kevin James, Keir O'Donnell, Jayma Mays, Raini Rodriguez, Shirley Knight
3.20 Świat według Kiepskich

SUPER POLSAT

6.45 SuperLudzie Extra **7.05** Wszyscy razem, śladem Blue! **8.05** Kung Fu Panda: Legenda o niezwykłości **9.35** SpongeBob Kanciastoporty **10.05** JesteśmyDlaDzieci **10.35** Artur ratuje Gwiazdkę - film anim. **12.40** Karate Kid 2 - film familijny **15.15** Jak długo jeszcze? - komedia familijna **17.05** Jack i Jill - komedia **19.00** Poznaj moich rodziców - komedia, USA, 2004, reż. Jay Roach, wyk. Ben Stiller, Robert De Niro, Blythe Danner, Teri Polo, Dustin Hoffman, Barbra Streisand, Owen Wilson **21.20** Kolekcjoner kości - thriller kryminalny **0.00** Piąta fala - film sci - fi **2.25** Świat według Kiepskich **4.00** Nasz nowy dom

STOPKLATKA

6.00 Przygody Merlina - serial **6.55** Komisarz Rex - serial **10.00** Hudson i Rex - serial **13.00** Totalna magia - film fantasy **15.35** W krzywym zwierciadle: Strzelając śmiechem - komedia kryminalna **17.15** Noce i dnie - serial **20.00** Twarda sztuka - komediodramat **22.15** Kamerdyner - film biograficzny, USA

TVP 2

5.30 Barwy szczęścia (3048 – 3049) – serial
6.35 M jak miłość (1818) – serial
7.30 Pytanie na śniadanie
11.30 The Voice of Poland s. XV – Bitwa, cz. I
12.40 The Voice of Poland s. XV – Bitwa, cz. II
14.00 Familiada – teleturniej
14.30 Koło fortuny – teleturniej
15.10 Szansa na sukces. Opole 2025 – Wilki
16.10 Cudowne lata – widowisko rozrywkowe
17.15 Górna półka smaku
17.55 Jak to się mówi, czyli Kasia u Bralczyka – /6/ – magazyn
18.35 Poczet świrów polskich – Jerzy Satanowski
19.20 Rodzinka.pl (285) – Suszone śliwki – serial
20.00 Czas zemsty – film akcji, USA, reż. Niels Arden Oplev, wyk. Colin Farrell, Noomi Rapace, Dominic Cooper, Terrence Howard
22.05 no... wiadomo
22.50 Między wierszami – film fabularny, USA, reż. Brian Klugman, Lee Sternthal, wyk. Bradley Cooper, Dennis Quaid, John Hannah, Jeremy Irons
0.45 Instynkt (4) – Znak Lucyfera – serial
1.45 Ślicznotki – film fabularny, USA, reż. Lorene Scafaria, wyk. Jennifer Lopez, Constance Wu, Julia Stiles, Keke Palmer, Lili Reinhart
3.45 Rodzinka.pl – serial
4.15 Zakończenie dnia

TVN

5.40 Uwaga!
5.55 Anatomia piękna
6.50 Kuchenne rewolucje – program kulinarno - rozrywkowy
7.45 Dzień Dobry TVN – magazyn
12.00 Kobieta na krańcu świata
12.35 Co za tydzień
13.05 Top Model
14.45 Azja Express
16.20 Wojownicze żółwie ninja: Wyjście z cienia – film przygodowy, USA, Hong Kong
18.45 Sport, Pogoda, Fakty
19.30 MasterChef

21.15 Legion samobójców – film sensacyjny, USA 2016, reż. David Ayer, wyk. Will Smith, Jared Leto, Margot Robbie, Joel Kinnaman, Viola Davis, Ben Affleck
23.45 xXx: Reaktywacja – film sensacyjny, USA, Chiny, Kanada 2017, reż. D.J. Caruso, wyk. Vin Diesel, Donnie Yen, Deepika Padukone, Ruby Rose, Toni Collette, Samuel L. Jackson, Ice Cube
2.05 Największe polskie katastrofy – program dok.
3.05 Uwaga!
3.25 Nauka jazdy
4.00 Recepta na stary dom
4.30 Jak to jest zrobione – serial
5.00 Kto was tak urządził

TVP SPORT

6.00 IO Paryż 2024 - siatkówka plażowa kobiet: Brazylia - Kanada **7.15** IO Paryż 2024 - wioślarstwo **7.45** Piłka nożna: Wieczysta Kraków - Polonia Bytom **9.45** Piłka nożna - Liga Narodów 2024: Polska - Portugalia **11.55** Piłka nożna Kobiet Śląsk Wrocław - Czarni Sosnowiec **14.00** Żeglarstwo - Puchar Ameryki 2024 - wyścig finałowy **16.05** Sportowy Top Tygodnia **17.10** Piłka nożna - eliminacje ME do lat 21: Kosowo - Polska **19.25** Piłka nożna - Liga Narodów 2024: Polska - Portugalia **21.35** Magazyn 2. ligi piłkarskiej **22.15** Sportowy Wieczór **22.55** Piłka nożna - eliminacje ME do lat 21: Kosowo - Polska

TV 4

6.00 Łowcy Skarbów **8.00** Naziści na prochach: Hitler i blitzkrieg **9.50** Galileo **11.50** Jaś Fasola **12.30** Naga broń - komedia kryminalna **14.20** Diabeł - horror **15.55** Uroczysko **18.00** Galileo **20.00** Włatcy Móch: One **21.00** Gwiazdy Kabaretu **22.00** Dziś 13, jutro 30 - komedia romantyczna, USA

NIEDZIELA, 13.10

TVN 7

5.20 Szkoła – program obyczajowy
6.15 Wiza na miłość
7.15 New Looney Tunes – animacja
8.15 Jaś Fasola: Nadciąga totalny kataklizm – komedia
10.05 Ukryta prawda
13.20 Detektywi - serial
14.25 Pieniądze to nie wszystko – komedia, Polska 2001
16.45 Król Artur: Legenda miecza – film przygodowy, USA
19.25 Unboxing – Wielkie Otwarcie – program rozrywkowy
20.00 Liga sprawiedliwości – film przygodowy, USA, Kanada, Wielka Brytania 2017, reż. Zack SnyderZack Snyder, wyk. Ben Affleck, Henry Cavill, Amy Adams, Gal Gadot, Ezra Miller
22.40 Osierocony Brooklyn – film sensacyjny, USA 2019, reż. Edward Norton, wyk. Edward Norton, Gugu Mbatha - Raw, Alec Baldwin, Bobby Cannavale
1.40 Wcielenie – horror, USA, Chiny 2021, reż. James Wan, wyk. Annabelle Wallis, Maddie Hasson, George Young, Jean
3.55 Druga strona medalu

TV PULS

5.35 Nash Bridges – serial
6.30 Kobra – oddział specjalny – serial
8.25 Ranczo – serial
13.40 Niania i wielkie bum – komedia
15.50 Taxi 3 – komedia sensacyjna
17.35 Sahara – film przygodowy, Wielka Brytania, Hiszpania
20.00 Londyn w ogniu – film sensacyjny, Bułgaria, Wielka Brytania, USA 2016, reż. Babak Najafi, wyk. Aaron Eckhart, Angela Bassett, Gerard Butler, Morgan Freeman
22.00 Bogowie Egiptu – film przygodowy, USA, Australia 2016, reż. Alex Proyas, wyk. Brenton Thwaites, Chadwick Boseman, Courtney Eaton, Elodie Yung, Geoffrey Rush, Gerard Butler
0.30 Władcy ognia – film przygodowy, USA 2002, reż. Rob Bowman, wyk. Alice Krige, Christian Bale, Gerard Butler, Izabella Scorupco, Matthew McConaughey
2.30 Dyżur
3.05 Taki jest świat
4.00 Dyżur

TRWAM

16.00 Informacje dnia **16.10** Koncert życzeń **16.45** W kolorze płomienia **17.30** Sól ziemi **17.55** Poczet Wielkich Polaków **18.00** Anioł Pański **18.05** Informacje dnia **18.15** Rozmowy niedokończone **19.25** Święty na każdy dzień **19.30** Moja katolicka rodzina **20.00** Informacje dnia **20.20** Różaniec **20.50** Myśląc Ojczyzna **21.00** Apel Jasnogórski **21.20** Informacje dnia **21.40** Retrospekcja **21.45** Stan Bezpieczeństwa Państwa **21.55** Święty na każdy dzień **22.00** Polskie dziedzictwo **22.30** Muzyczne chwile **22.45** Jak wygrać małżeństwo? **23.00** Jak my to widzimy - z daleka widać lepiej **23.30** Tam, gdzie Bóg płacze

TTV

5.00 Gogglebox. Przed telewizorem **5.50** Usterka **6.20** Express **6.40** DeFacto **7.40** Farma Clarksona **8.40** Życie na kredycie **9.10** Życie na kredycie **9.45** Express **10.05** Gogglebox. Przed telewizorem **11.05** Żony Podlasia **12.05** Dobra robota **12.40** Zakup w ciemno **13.40** Gogglebox. Przed telewizorem **14.40** Nasi w mundurach **15.45** Express **16.05** Piłkarki. Dziewczyny z boiska **17.05** Życie na kredycie **17.45** Express **18.05** Życie na kredycie **18.45** Zakup w ciemno **19.45** Express **20.00** Damy i wieśniaczki. PL **21.00** Gogglebox. Przed telewizorem **22.00** Żony Podlasia **23.00** Back to school. Prawdziwy egzamin

TV6

6.00 Zoo po godzinach **8.05** Columbo **12.00** Maria, matka Jezusa - dramat biblijny **14.00** Policjantki i Policjanci **20.00** CSI: Kryminalne zagadki Nowego Jorku **22.00** Kości **23.00** Kości **0.00** Żniwiarz - zabójca - thriller sci - fi **2.20** Włatcy móch **3.25** Cudownych rodziców mam **3.40** Detektywi w akcji

eprasa.pl dedc4b0e60

HOROSKOP

WODNIK

Masz teraz szansę na dobre i oczekiwane zmiany w życiu. W pracy dobrze rozplanuj tydzień, by nie wkradł się zamęt. We wtorek i środę pojawią się nowe możliwości dla kariery - trzymaj rękę na pulsie. W piątek owocne spotkanie biznesowe, a ciekawa randka pozwoli ci spojrzeć na świat inaczej. Weekend spędzisz przyjemnie. Czasem jest nam z kimś po drodze tylko chwilę - ale to może być cudowna chwila...

RYBY

W poniedziałek załatw ważne sprawy służbowe i wykorzystaj niezwykłą okazję, którą da ci los. Nie daj się w pracy wmanewrować ani wykorzystać. Znajdziesz dość sił, by szczerze o tym porozmawiać z szefem i postawić na swoim. Więcej inicjatywy w miłości! Praca cię zdominowała, a czy pamiętasz, że masz dom i bliskich? Uwaga w czwartek i piątek - możliwy spór z władzą i problemy zdrowotne. W weekend odpocznij.

BARAN

Tydzień będzie pełen zabiegania o pieniądze. Okaże się, że ich zdobycie nie jest takie trudne. We wtorek i środę korzystny czas dla negocjacji i wystąpień publicznych. Jeśli chcesz szczerze z kimś porozmawiać, zrób to w czwartek. W piątek zyskasz uznanie, a twoje nastawienie do świata zmieni się na pozytywne. W weekend uważaj na drodze, nie szarżuj. Masz zielone światło dla mądrych działań w grupie.

BYK

Jeśli dotąd przepełniały cię wojownicze nastroje, to teraz złagodniejesz. Wciąż wiele zależy od ciebie, masz sporo okazji w zasięgu ręki, ale lepiej działać na spokojnie. Osiągniesz, co zechcesz w sprawach sercowych, ale nie wracaj do tych już zakończonych. We wtorek możliwe kłopoty w pracy. Zanim coś podpiszesz, dokładnie sprawdź. W środę i piątek wykażesz sporo determinacji, by zmienić opinię o sobie na lepszą.

BLIŹNIĘTA

W poniedziałek nie wydawaj za dużo pieniędzy. Wykorzystaj w pracy swoją inteligencję, nie daj się sprowokować do personalnych rozgrywek. Wytycz cel i konsekwentnie do niego zmierzaj - w tym tygodniu możesz zyskać więcej, niż sądzisz. W środę coś się mile wyjaśni w sprawach sercowych, ale nie naciskaj. Być może trzeba będzie podjąć nowe decyzje, ale nie w czwartek. Wypełnij zaległe zobowiązania. Weekend bardzo udany.

RAK

Nie chowaj się do skorupki, wyjdź na światło dzienne i daj się poznać od najlepszej strony. Nie wywołuj zbędnych dyskusji w pracy i w domu. Pohamuj się, przedstaw swój punkt widzenia i staraj się zrozumieć innych, a odniesiesz sukces. Najlepsze dni na realizację ambitnych planów to wtorek, środa i piątek. Weekend spędź w domu. Okaże się, że parę miłych sercu wizyt to jest to, na co czekasz od dawna.

LEW

Realizacja marzeń - zgodnie z planem. Możesz liczyć na postęp w karierze. Kłopoty domowe powinny się wyjaśnić, a takie czy inne rozwiązanie wyjdzie ci na dobre. We wtorek i środę możliwe spotkanie prawdziwej miłości - osoby samotne powinny pamiętać, że może to nastąpić nawet w najbardziej nieoczekiwanym miejscu. Korzystny dla finansów i pracy będzie piątek. W weekend spotkaj się z kimś, kto jest ci bardzo bliski.

PANNA

Masz teraz niezły czas dla prowadzenia interesów. Najwięcej zyskasz finansowo we wtorek i środę. Jeśli jesteś osobą przemęczającą się systematycznie na paru etatach, weź na wstrzymanie. Relaks to nie zbrodnia, a obowiązek wobec siebie. W czwartek i piątek mogą pojawić się problemy urzędowe. Pełen spokojnej bliskości powinien być weekend. Wykorzystaj ten czas na szczere rozmowy i dobre porozumienie.

WAGA

Tydzień zapowiada się korzystnie. Tak dobrego układu dla miłości, uczuć i wyrażania myśli od dawna nie było, zatem realizuj plany, nie odkładaj ich na później. We wtorek i środę zabłyśniesz na szerszym forum. Czwartek i piątek to dobry czas, by walczyć o swoje w pracy - i wygrać. W weekend, jeśli nie musisz, nie siadaj za kierownicą. Zajmij się rodziną i sprawami domowymi. Zdrowie i humor ci dopiszą.

SKORPION

To czas, w którym trzeba będzie wyhamować, pomyśleć nad inwestycjami, zastanowić się nad wydatkami. Jeśli pojawią się nowe propozycje, należy je ostrożnie obejrzeć ze wszystkich stron, by nie popełnić błędu. Życie osobiste będzie się dobrze układać. Jakaś stara sprawa zbliża się do końca - bądź cierpliwy, efekty finansowe są warte czekania. Najlepsze dla pracy i finansów - wtorek i piątek, dla uczuć - środa i cały weekend.

STRZELEC

Uda ci się jasno ocenić sytuację i dobrze zorientować, co w trawie piszczy. W pracy będzie ci się wiodło świetnie, okaże się, że trudne wyzwania to dla ciebie drobiazg. Masz szansę na zrobienie dobrych interesów we wtorek i piątek, więc pilnuj tego. W środę i czwartek zrealizujesz to, co planujesz. W miłości okażesz się łowcą, a samotni mogą odmienić swoje życie. Weekend miły. Zadbaj o relaks, zdrowie i dom.

KOZIOROŻEC

Od wtorku wiele się może zmienić. Kariera ruszy z kopyta, jeśli jeszcze tak się nie stało. Twoje osiągnięcia zostaną docenione, a nowe perspektywy okażą się obiecujące. Spełnią się marzenia, ale będą też pewne obowiązki. Warto je dokładnie wypełniać. W uczuciach zmiany szybko ci się spodobają. W środę znajomość z kimś ważnym ogromnie pomoże w karierze. Weekend więcej niż udany - dobry dla miłości i pracy.

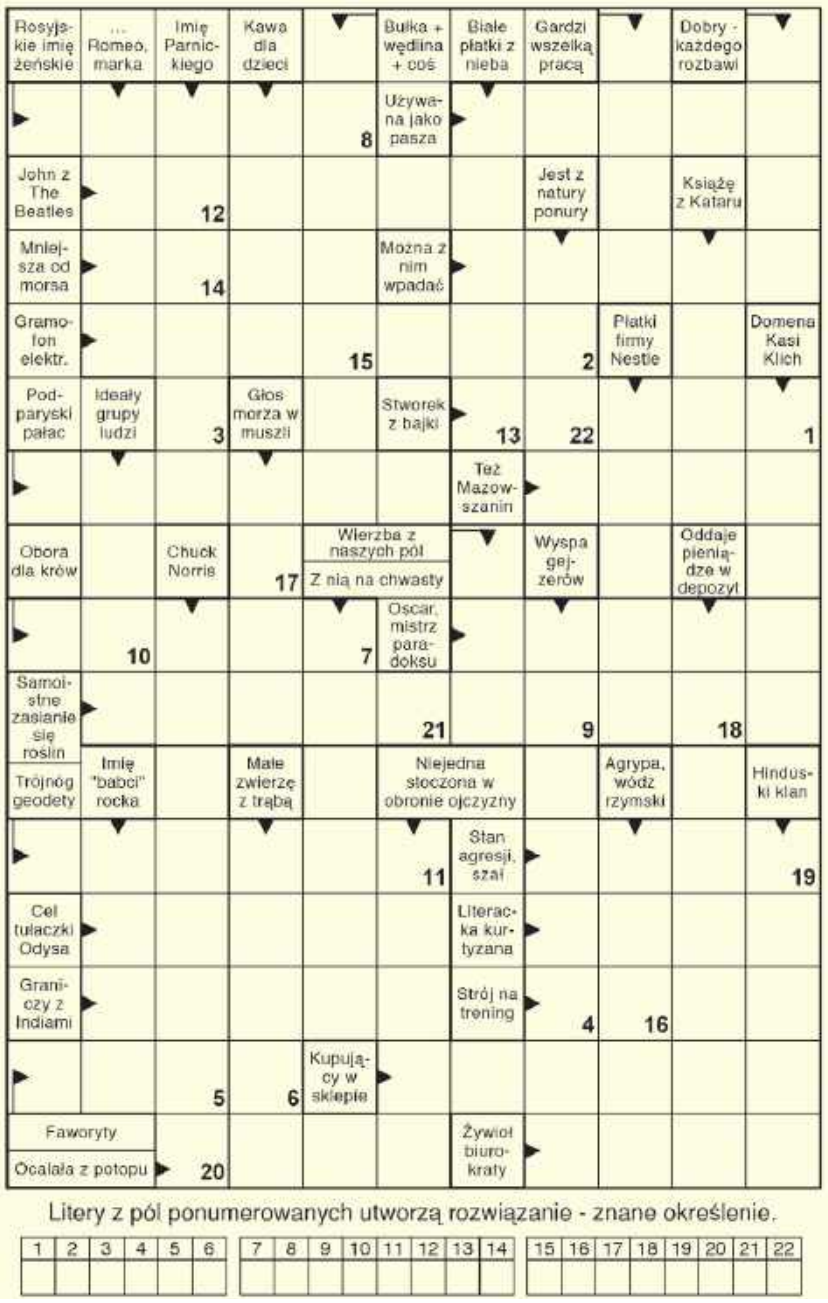

Litery z pól ponumerowanych utworzą rozwiązanie - znane określenie.

1	2	3	4	5	6	7	8	9	10	11	12	13	14	15	16	17	18	19	20	21	22

Lady Marion bielizna & bodyfitting
Chełm, Pl. E.Łuczkowskiego 9A
ul. Lwowska 15
tel. 733 715 077, 785 777 775
www.ladymarion.pl
ladymarionbielizna

Rozwiązanie krzyżówki z numeru 40 (2024) brzmi: **„Różnymi drogami błądzimy do celu”**. Spośród wszystkich osób, które wysłały poprawne odpowiedzi, wybraliśmy panią **Ewę Fickowską z Chełma.** Po odbiór nagrody zapraszamy w godz. 9–16 w terminie dwóch tygodni od momentu publikacji nazwiska zwycięzcy na łamach Super Tygodnia Chełmskiego. Warunkiem wzięcia udziału w konkursie jest przysłanie rozwiązania krzyżówki. Hasło wraz z kuponem należy dostarczyć do redakcji (w ciągu 5 dni od daty wydania) – pocztą, osobiście lub wrzucić do skrzynki ogłoszeniowej z logo Super Tygodnia. **Do wygrania bon o wartości 50 zł do wykorzystania w sklepie Lady Marion, ul. Lwowska 15 lub Pl. E. Łuczkowskiego 9A, Chełm.**

KRZYŻÓWKA
nr 41 (2024)
KUPON
super tydzień chełmski

OFERTY DLA SAMOTNYCH SERC

727 Agnieszka

Mam 40 lat. Chętnie poznam kogoś do stałego związku, niezależnego, bez zobowiązań, mobilnego. Jestem miłą i sympatyczną dziewczyną bez bagażu życiowego. Szukam pana do 45 lat.

717 Ania

Jestem samotna i chciałabym poznać kogoś do 43 lat. Kogoś o dobrym sercu, który będzie mnie szanował i wspierał, na dobre i na złe. Zasobność portfela nie jest dla mnie ważna. Mam 38 lat, mieszkam w okolicach Białej Podlaskiej. Jestem szczera, otwarta, szanuję ludzi. Pracuję oraz jestem mobilna.

Stanisław 728

Wdowiec, lat 50, pozna sympatyczną panią bez nałogów, do stałego związku. Cenię sobie ciepło rodzinne. Interesuję się sportem, przyrodą, podróżami. Jestem otwarty, nie interesują mnie przygody, ale stały związek oparty na miłości i zaufaniu. Mój numer telefonu 575 670 393.

Potrzebujesz bratniej duszy, towarzystwa, miłości?

Przyślij do naszej redakcji swoją ofertę, napisz o swoich oczekiwaniach i pragnieniach.

List wyślij na adres redakcji. Każda oferta otrzyma swój numer kontaktowy, np: 001, 002. Nie będziemy podawać w gazetach nazwisk ani adresów osób składających oferty.

W liście w kilku słowach opowiedz o sobie: jak masz na imię, w jakim jesteś wieku, gdzie mieszkasz, jakie masz zainteresowania, dlaczego szukasz partnerki lub partnera i jakie masz wobec niego wymagania. Jeśli chcesz, możesz przysłać swoje zdjęcie, które uatrakcyjni ofertę.

Czytelnicy zainteresowani daną ofertą i osobą, powinni napisać do niej list, a do korespondencji dołączyć pustą kopertę ze znaczkiem pocztowym. Na pustej kopercie napisać numer oferty/osoby, do której mamy ten list odesłać. Redakcja będzie punktem kontaktowym dla osób, które zechcą się ze sobą poznać.

KUPON nr 41
Oferty dla samotnych
Aby oferta ukazała się w gazecie, należy dołączyć do niej oryginalny kupon z aktualnego numeru.

Przedszkolaki odwiedziły redakcję

We wtorek mieliśmy gości z Przedszkola Miejskiego nr 15 w Chełmie. Przedszkolaki z grupy „Delfinki” poznały pracę dziennikarzy w Radiu Bon Ton i Super Tygodniu. Z zaciekawieniem zwiedzały redakcje.

eprasa.pl dedc4b0e60