ISSN 2080-2463

KURIER ZAWIERCIAŃSKI

Nr 13 7.03.23- 13.04.2023
cena 4,99zł (w tym 5% VAT)
2100 egz. +296 prenumerata cyfrowa

TYGODNIK POWIATOWY: ZAWIERCIE, ŁAZY, PORĘBA, KROCZYCE, WŁODOWICE, IRZĄDZE, PILICA, SZCZEKOCINY, ŻARNOWIEC, OGRODZIENIEC

NIE PUSZCZAJ DZIECI SAMYCH DO MYSZKOWA!

Prokuratura Rejonowa w Myszkowie już prawie dwa lata bada, czy dziś 28 letni Dawid C. dość powszechnie uważany za nie w pełni zdrowego na umyśle, mógł dopuszczać się czynów pedofilskich, onanizując się w obecności dzieci. Śledztwo trwa, ostatnio przedłużone do 8 kwietnia 2023 roku. Wcześniej dwa razy myszkowska prokuratura odmówiła wszczęcia śledztwa i dopiero Prokuratura Okręgowa w Częstochowie, w trybie nadzoru nakazała śledztwo wszcząć i dokładnie zbadać sprawę. Początek tej historii był głośny na całą Polskę, że w Myszkowie droje dzieci obrażało, opluło niepełnosprawnego chłopca. „Chłopiec" okazał się 26 letnim mężczyzną, i dość szybko na portalach społecznościowych pojawiły się wpisy, że od dawna, jest znany z tego, że zaczepia dzieci, a nawet przy nich się onanizuje. Sprawą zajęła się prokuratura. Teraz ujawniamy, jak bardzo nieudolnie. W tej sprawie działo się więcej dziwnych rzeczy. Przez 2 lata Dawid C. wytoczył nam dwa procesy, oba już przegrał, a prokuratura po prawie 2 latach wreszcie zaczęła podejrzenia, że mężczyzna popełnia czyny pedofilskie, traktować poważnie.

W artykule publikowanym w połowie 2021 roku pisaliśmy, że do naszych dziennikarzy zgłosiła się młoda dziewczyna, licealistka, która twierdziła, że jak miała 13 lat to Dawid C. dwa razy zaczepiał ją i koleżanki. Raz przy poczcie, drugi raz w ogródku baru „Ottawo" przy liceum w Myszkowie. Za każdym razem mężczyzna miał się przy dzieciach onanizować, trzymając rękę w spodniach dresowych. Pół roku od naszych publikacji Dawid C. zaczepił kolejnej młodą dziewczynę, tym razem pełnoletnią (lat 21), gdy ta wyszła od fryzjera. Nachalnie namawiał ją na spotkanie, a gdy ta poczuła się zagrożona, uciekła do samochodu. Wtedy Dawid C. -jak opisuje to Dorota z Myszkowa- zaczął się onanizować stojąc przy jej samochodzie. Kobieta powiadomiła o zdarzeniu policję.

W kwietniu 2021 roku o tej historii pisaliśmy w artykule: „W Polsce to temat tabu: potrzeby seksualne niepełnosprawnych umysłowo. Wyśmiewały się z niego. Ale są kolejne filmy potwierdzające, że mężczyzna obnażał się w obecności nieletnich". Cała historia zaczęła się od zdarzenia na terenie boiska Szkoły Podstawowej nr 5 w Myszkowie, gdzie jak się okazuje, Dawid C. był bardzo często widywany. Opisaliśmy je w kwietniu '21 w artykule: „Znęcały się nad chorym psychicznie mężczyzną. Był znany z tego, że zaczepiał dzieci, obnażał się, masturbował". Teks jest dostępny na kurierzawiercianski.pl

To historia, z której Myszków stał się „sławny", że na terenie szkoły dzieci (13-15 lat) ubliżały, zabrały piłkę, a nawet opluły „niepełnosprawnego chłopca". Zdarzenie jednoznacznie naganne, co podkreślaliśmy w artykule, że nikt nie powinien być ofiarą takich ataków. Dzieci przeprosiły, Wydział Rodzinny przy Sądzie Rejonowym w Myszkowie umorzył postępowanie, które nie wykazało przejawów demoralizacji nastolatków. Niewątpliwie naganne zdarzenie, wyśmiewanie niepełnosprawnego intelektualnie mężczyzny, bo „chłopiec" okazało się, że ma 26 lat, nie powinno się zdarzyć. Ale niemalże w tym samym czasie na portalu społecznościowym FB pojawiły się liczne wpisy, że Dawid C. miałby wobec dzieci zachowywać się niewłaściwie: w kilku wpisach pojawiły się opisy zdarzeń, w których młode kobiety opisują jak były ofiarą napastowania na tle seksualnym ze strony Dawida C.: „Jestem jedną z wielu nastolatek, które zwyczajnie, wychodząc na Myszków spotykają go na ulicach czy Dotyku Jury. (…) Kiedy osoba niepełnosprawna zostaje w jakikolwiek sposób pokrzywdzona historię rozgłasza się do rangi telewizyjnej (w tym przypadku,w mojej opinii słusznie) (…) Kiedy roztrzęsiona nastolatka wchodzi do sklepu mówiąc, że ten mężczyzna się przy niej masturbuje na środku ulicy, słowa obijają się jak grochem o ścianę, a żadnego dorosłego nagle w okolicy nie ma."

W tym i wielu innych wpisach pojawiają się opisy zachowań Dawida C. często widywanego na terenie szkoły nr 5. Do naszej redakcji trafia przekazane przez matkę jednej z nastolatek nagranie, przestawiające mężczyznę wykonującego charakterystyczne, ruchy ręką trzymaną w luźnych dresowych spodni, który mówi, cytujemy: „To nie jest żadne walenie konia". Scena dzieje się na balkonie sali gimnastycznej, być może właśnie PSP 5 w Myszkowie. W tle słychać śmiechy, nagrywające sytuację osoby są zachowaniem Dawida C. (świadkowie twierdzą, że to właśnie on jest na niewyraźnym nagraniu) raczej rozbawione niż przerażone lub zniesmaczone. Wszystkie te wpisy internetowe są anonimowe, więc a naszym artykule przytaczaliśmy je z dużą ostrożnością. Ale po pierwszym artykule z naszymi dziennikarzami skontaktowała się licealistka z LO w Myszkowie przekazując nam dwa nagrania, połączone przez nią w jeden plik wideo. W rozmowie telefonicznej licealistka potwierdza, że dla niej i dla koleżanek z którymi była, sytuacja była jednoznaczna. Rozmawialiśmy w listopadzie 2021 roku, około 5 miesięcy po tym, jak w artykule ujawniliśmy, że redakcja ma relacje i nagrania bezpośredniego świadka, a właściwie poszkodowanego dziecka, w

dok. na str. 2

Dawid C. na terenie Szkoły Podstawowej nr 5

Z KIM PIŁ ALKOHOL POLICJANT KTÓRY SIĘ ZABIŁ? ŚLEDZTWO Z MYSZKOWA PRZEKAZANO DO ZAWIERCIA

We wtorek 31 stycznia sierżant Kamil Zasada, policjant z wydziału drogowego KPP w Zawierciu około 7:00 uległ wypadkowi wracając z pracy, po służbie, którą skończył tego dnia o 5:00. Do wypadku doszło w miejscowości Jasieniec w gminie Pilica. Auto dachowało, policjant zginął na miejscu. Już kilka godzin po wypadku Policja na oficjalnym profilu informowała o tragicznym wypadku w którym zginął zginął 28 letni funkcjonariusz. Nie wspomniano słowem o podejrzeniach, które pojawiły się natychmiast po wypadku, że zmarły funkcjonariusz był pijany. W poniedziałek 6 lutego Prokuratura Okręgowa w Częstochowie potwierdziła, że sekcja zwłok i badanie toksykologiczne denata wykazało, że policjant w chwili wypadku około 2 promili we krwi. Śledztwo w sprawie przyczyn wypadku prowadzi Prokuratura Rejonowa w Myszkowie. Tam też policja odesłała nas z pytaniami, o okoliczności przed wypadkiem i działania Biura Spraw Wewnętrznych, które mają wykazać gdzie pił, z kim, czy drugi policjant z patrolu też mógł zakończyć służbę spożywając alkohol?

Zmarłego w wypadku policjanta pożegnano z honorami w Ołudzy gdzie mieszkał. Pogrzeb, jakby chowano zasłużonego generała. O sprawie pisaliśmy w artykule: Był pijany. Zabił siebie. Żegnano go z honorami!

https://www.kurierzawiercianski.pl/artykul/6181,byl-pijany-zabil-siebie-zegnano-go-z-honorami

Tuż po tragicznym w skutkach wypadku na rzecz rodziny zmarłego policjanta ogłoszono zbiórkę internetową: https://pomagam.pl/baagp4

Przez kilka dni od wypadku zbiórka szła bardzo dobrze. Szybko zebrano kilkanaście tysięcy. Ale gdy wyszło na jaw, to, o czym nieoficjalnie mówili wszyscy, że policjant był „najebany", że miał 2 promile a pił prawdopodobnie tuż po zakończeniu służby. Że na drodze był po prostu potencjalnym zabójcą, na niego, ale przede wszystkim na Policję, posypały się negatywne komentarze. A zbiórka internetowa jakby „zdechła". Sprawdzamy. Po dwóch miesiącach cel wyznaczony na zebranie 50 tys zł ledwie przebył 20 tysięcy. Choć pieniądze są zbieranie na nic niewinne dzieci pijanego policjanta, chęć ich wspomagania darowiznami niemal zniknęła. Inna rzecz, że w opisie celu zbiórki nie znajdziemy ani słowa o tym, że policjant który zginął przyniósł wstyd i hańbę całej Policji.

dok. na str. 3

eprasa.pl df0c1f2f0d

NIE PUSZCZAJ DZIECI SAMYCH DO MYSZKOWA!

dok. ze str. 1

obecności którego i jej koleżanek Dawid C. miał się onanizować w miejscu publicznym. Jesienią 2021 roku 16 latka tak opisała przekazane redakcji nagrania:

-Ten film pod pocztą był z września 2020, ale ten w barze Ottawo powstał dużo wcześniej, chyba w 2018 roku, ale sprawdzę. Tak, mam dokładną datę. Nagranie jest z 11 maja 2018, godzina 13:38. Miałam wtedy 13 lat. W obu sytuacjach były ze mną jeszcze trzy koleżanki.

PROKURATURA 2X ODMAWIA WSZCZĘCIA ŚLEDZTWA. A DAWID C. WYTACZA NAM DWA PROCESY: KARNY I CYWILNY. OBA PRZEGRYWA

Mniej więcej od kwietnia 2021 roku Prokuratura Rejonowa w Myszkowie bada czy Dawid C. dopuścił się wobec małoletnich poniżej 15 roku życia „czynności seksualnych w celu zaspokojenia seksualnego". Nie wszczyna się formalnego śledztwa, a jedynie czynności wstępne, które prokurator Anna Chowańska-Trela kończy 10 sierpnia 2021 roku odmową wszczęcia śledztwa. Decyzja wydaje się niezrozumiała, wręcz dziwna, gdyż prokurator Chowańska-Trela stwierdza w niej, że brak dowodów, aby Dawid C. masturbował się, obnażał lub wykonywał inne czynności seksualne w obecności któregoś z dzieci (13-15 lat) które obrażały go i wyśmiewały na boisku szkolnym. Pani prokurator zupełnie pominęła informacje, również te przytaczane przez naszą redakcję, że my posiadamy nagranie i nazwisko poszkodowanej, w obecności której Dawid C. miał się onanizować.

Piszemy o tym w mailu do prokuratury z 26 .10.2021. 17 listopada pełniący funkcję Prokuratora Rejonowego w Myszkowie **prok. Dariusz Bereza** odpisuje, że *„zlecił Policji przeprowadzenie czynności dowodowych których celem jest sprawdzenie wskazanych przez Pana okoliczności, które mogą uzasadniać wydanie postanowienia o podjęciu na nowo postępowania."* 26 stycznia 2022 prokurator Bereza pytany w telefonicznej rozmowie o stan sprawy, informuje, że „wszczęto śledztwo". 18 lutego 2022 opublikowaliśmy więc w Gazecie Myszkowskiej artykuł **„Jest śledztwo w sprawie czynów pedofilskich! Ale dopiero po interwencji naszej gazety!"** W tym samym artykule piszemy też, że Dawid C. czuje się obrażony treścią wcześniejszych artykułów, wytacza autorowi (Jarosław Mazanek) proces karny o zniesławienie. Składa też pozew o naruszenie dóbr osobistych. W sprawie karnej Sąd Rejonowy w Myszkowie (orzeka sędzia Marek Zachariasz) umarza bez procesu postępowanie karne, oceniając artykuł jako rzetelny i odnoszący się do znanych w kwietniu 2021 roku faktów. Wyrok jest prawomocny, gdyż Sąd Okręgowy w Częstochowie Wydział Karny odrzucił zażalenie Dawida C., utrzymując wyrok w mocy. 30 marca 2023 roku Sąd Okręgowy w Częstochowie, tyle, że Wydział Cywilny w całości oddalił zarzuty, jakoby kilka artykułów dotyczących zachowań Dawida C. miało naruszać jego dobra osobiste. Na Dawida C. nałożył obowiązek zwrotu dziennikarzowi poniesionych kosztów procesu. Jeżeli wyrok się uprawomocni, pewnie długo nie zobaczymy tych pieniędzy. Od kilku miesięcy komornik po 100, 200 złotych ściąga od Dawida C. prawomocnie zasądzone dziennikarzowi koszty procesu karnego.

Czy prokuratura tylko pozorowała śledztwo? Faktycznie nie zrobiono nic!

Jeszcze raz przypomnimy artykuł: „Jest śledztwo w sprawie czynów pedofilskich! Ale dopiero po interwencji naszej gazety!" z 18 lutego 2022. Piszemy w nim o wszczęciu śledztwa, informacji przekazanej telefonicznie przez p. f. Prok. Rejonowego Dariusza Berezę 26 stycznia 2022. Mijają dwa miesiące. Kolejna informacja, że… ponownie odmówiono wszczęcia śledztwa. Informacje są sprzeczne, ponieważ skoro wcześniej byliśmy informowani o wszczęciu śledztwa to praca prokuratury mogła zakończyć się albo umorzeniem śledztwa, albo postawieniem zarzutów. 15 marca 2022 redakcja zwraca się więc do PR Myszków z wnioskiem o udostępnienie tej (nowej?) decyzji o odmowie wszczęcia śledztwa. Już 2 dni później otrzymujemy pisemną odmowę: nie, nie pokażemy tego dokumentu.

Interweniujemy w Prokuraturze Okręgowej. Ta nakazuje wszcząć PRAWDZIWE śledztwo

-W trybie nadzoru nad tym postępowaniem, po analizie akt sprawy Prokurator Okręgowy w Częstochowie nakazał wszcząć śledztwo w sprawie prezentowania małoletniemu poniżej 15 roku życia czynności seksualnych, w okresie od 2018 roku -informuje nas w czerwcu 2022 roku Prokurator Tomasz Ozimek z Prokuratury Okręgowej w Częstochowie. Śledztwo trwa. 9 lutego Prokurator Rejonowy Małgorzata Ziernicka-Łubianka informuje redakcję, że śledztwo je przedłużone do 8 kwietnia. 4 kwietnia Prok. Tomasz Ozimek z PO Częstochowa informuje, że śledztwo będzie dalej kontynuowane. Prokuratura zleciła sporządzenie opinii przez biegłych.

Co wiemy o wcześniejszych ustaleniach prokuratury, która nie chciała wszcząć śledztwa?

Dawid C. prawomocnie przegrał proces karny, w którym zarzucił zniesławienie go w artykułach z początku tej historii, z kwietnia 2021. W sprawie tych samych artykułów i jeszcze kolejnego, Dawid C. wytoczył nam też pozew cywilny, o naruszenie dóbr osobistych. Też przegrał, choć ten wyrok ogłoszony 30 marca 2023 jest nieprawomocny. Do akt sprawy cywilnej zostały dołączone akta prokuratury. Tak w szczegółach mogliśmy się dowiedzieć, co zrobiła, a raczej czego nie zrobiła Prokuratura Rejonowa w Myszkowie od kwietnia 2021 do czerwca 2022, kiedy prokurator Annie Chowańskiej-Trela po prostu nakazano wszcząć śledztwo. Dokładnie do tych samych dokumentów dostęp miał adwokat Jakub Rabsztyn pełnomocnik Dawida C. A więc również jego klient. Sytuacja kuriozalna, gdyż śledztwo (wreszcie!) trwa, a osoba której teoretycznie mogą być postawione zarzuty karne, swobodnie może zapoznać się z ustaleniami prokuratury w procesie cywilnym.

Kilka przykładów:

Notatka KPP Myszków z 19 lipca 2021 z rozpytania matki jednej z dziewczynek (lat 14): „Dawid pokazywał Kasi, mojej córce palcem wskazującym na swoje krocze dając jej do zrozumienia, aby mu zrobiła loda.

Inna notatka z tego samego dnia, matka innej dziewczynki, lat 11: „od potrafił zaczepiać ludzi na ulicy i mówił na temat białych rajtuz, zapraszał ludzi do siebie do domu". „jak szłam ulicą zaczepił mnie i mówił, że podobają mu się dziewczyny w białych rajtuzach. Znam go z widzenia, ten chłopak ma 27 lat" (faktycznie 26 lat).

10 sierpnia 2021 Prokurator Anna Chowańska-Trela odmówiła wszczęcia śledztwa z art. 200 par. 4 KK (czyny pedofilskie). Niecały rok później śledztwo nakazano wszcząć. Prokuratura tym razem poprosiła naszą redakcję o nagrania video z 2018 i 2020 roku, które mają pokazywać, że Dawid C. masturbuje się w obecności małoletnich poniżej 15 roku życia. O tym że nagrania takie istnieją, wiemy kto i kiedy je wykonał, pisaliśmy w kwietniu 2022 roku!

Zdaniem myszkowskiej policji, onanizowanie się na ulicy to tylko „zakłócanie porządku"

8 marca 2022 roku przed Sądem Rejonowym w Myszkowie odbyła się rozprawa Dawida C. obwinionego o wykroczenie z art. 51 par. 1 kw. Warto przytoczyć, co się kryje za tym paragrafem Kodeksu Wykroczeń. Kto krzykiem, hałasem, alarmem lub innym wybrykiem zakłóca spokój, porządek publiczny, spoczynek nocny albo wywołuje zgorszenie w miejscu publicznym, podlega karze aresztu (orzekanej w wymiarze od 5 do 30 dni) , ograniczenia wolności (trwa 1 miesiąc) albo grzywny (wymierzanej w wysokości od 20 do 5000 złotych). W sprawach o wykroczenie oskarża policja, sprawie Dawida C. przyglądamy się na ten moment od roku, dziennikarz GM udał się więc do sądu, na rozprawę, chcą się dowiedzieć, w jaki to sposób Dawid C. zakłócał porządek. Krzyczał coś? Może przeklinał na ulicy? Zgorszenia dokonał? Sama policja (cytujemy za policja.gov.pl) wyjaśnia: „wywołanie zgorszenia w miejscu publicznym, interpretowane jako spowodowanie negatywnej reakcji otoczenia na zachowanie się sprawcy. Reakcją taką może być np. uczucie wstrętu, oburzenia, obrzydzenia, czy niesmaku. Musi wystąpić przynajmniej u jednej postronnej osoby nie będącej przy tym nadmiernie wrażliwą, całe zaś zdarzenie musi zaistnieć w miejscu publicznym. Znamiona ustawowe tego wykroczenia wypełni osoba używająca słów uznanych powszechnie za obelżywe, na odbiór których narażeni są przechodnie, którymi mogą się okazać np. dzieci lub ludzie starsi." W sprawie o wykroczenie orzekała sędzia Magdalena Mastaj, która nie zgodziła się na udział dziennikarza w rozprawie, tłumacząc to wyłączeniem jej z jawności. Wydało nam się to dziwne, gdyż czyny z art. 51 kw, generalne sprawy o wykroczenie wyłączone z jawności nie są. Więc składamy wniosek o zgodę na przeglądanie akt sprawy. Wyjaśniamy, że od roku badamy sprawy w których pojawia się Dawid C, jako osoba, która może dopuszczać się czynów pedofilskich. Dostajemy odmowę.

Kilka miesięcy później możemy przejrzeć każdą stronę akt sprawy II W 730/21 której jawność sędzia Magdalena Mastaj wyłączyła. 21 letnia Terasa tak opisuje to, co ją spotkało w centrum Myszkowa 8 września 2021 roku. Pół roku po tym, jak cała Polska usłyszała o obrażaniu Dawida C. przez trójkę dzieci na szkolnym podwórku. O o podejrzeniach, że nawet od kilku lat ten młody mężczyzna, niepełnosprawny umysłowo, zaczepia dzieci, ma rodzaj obsesji na temat rajstop dziewczynek, a nawet masturbuje się w obecności dzieci. Myszkowska policja uznała, że zdarzenie które którego opis za chwilę zacytujemy z protokołu przesłuchania świadka, poszkodowanej 21 letniej Teresy, to tylko „zakłócanie porządku":

„Około 14:45 wyszłam od fryzjera. Salon jest w Myszkowie, ulica Sikorskiego, w bloku. Zauważyłam Dawida, mężczyznę znanego mi z widzenia. Na uszach miał słuchawki. Zaczął mnie zagadywać, abym się z nim umówiła. Ja pośpiesznie udałam się do swojego samochodu, zablokowałam drzwi od środka. On podszedł od strony pasażera, później od strony kierowcy. Dalej mnie zagadywał, abym się z nim umówiła. Próbowałam go zbyć. Po chwili zauważyłam, że mężczyzna ten ma włożoną rękę do spodni i masturbuje się. Nie obnażył się. Zadzwoniłam na numer alarmowy." „Żądam ścigania i ukarania tego mężczyzny" -kończy zeznanie młoda kobieta.

22 października 2021 kobieta jest ponownie przesłuchiwana. Okazano jest zdjęcia 4 mężczyzn, w tym dwóch dość podobnych do siebie. Terasa od razu wskazuje, że mężczyzna, który ją zaczepiał, i onanizował się przy szybie jej samochodu to widoczny na pierwszym zdjęciu Dawid C. W uzupełniając zeznanie kobieta wprost określa, że nie chodzi o zwykłe zgorszenie (bo ktoś np. klnie w jej obecności) tylko jest ofiarą molestowania seksualnego: „W mojej ocenie zachowanie tego mężczyzny było celowe, z pobudek seksualnych. Odebrałam to jako molestowanie. Czułam się zgorszona i zagrożona. Zachowanie mężczyzny wywołało u mnie złą kondycję psychiczną."

Przesłuchano matkę Dawida C. Ta zeznała, że syn ma orzeczenie o znacznej niepełnosprawności intelektualnej: „my rodzice nigdy nie zauważyliśmy niepokojących zachowań syna. Wierzę w jego niewinność, uważam, że panuje społeczna nagonka na niego, po sytuacji w której syn znalazł się w kwietniu 2021 na terenie Szkoły Podstawowej nr 5."

Policjanci z Myszkowa nie uwierzyli, że Dawid C. jest mylony z innym podobnym do niego mężczyzną, co sugerowała matka i skierowali do sądu wniosek o ukaranie go za wykroczenie. A sąd sprawę umorzył, powołując się na zleconą przez Sąd opinię biegłej psychiatry, która stwierdziła, że Dawid C. nie był w stanie ocenić swojego zachowania. Biegła stwierdza u Dawida C. upośledzenie umysłowe w stopniu

KURIER ZAWIERCIAŃSKI
TYGODNIK POWIATOWY: ZAWIERCIE, ŁAZY, PORĘBA, KROCZYCE, WŁODOWICE, IRZĄDZE, PILICA, SZCZEKOCINY, ŻARNOWIEC, OGRODZIENIEC

Redakcja: 42-300 Myszków, ul. Sikorskiego 53/3,
tel 34 313 71 20 redakcja@kurierzawiercianski.pl

www.kurierzawiercianski.pl

Redakcja: TELEFON DYŻURNY: +48 536 334 438 34 3137120 **Myszków ul. Sikorskiego 53/3** redakcja@kurierzawiercianski.pl
NASZE NOWE GODZINY PRACY: Pn-Wt 9^{00}-16^{00} SRODA 9^{00}-17^{00} CZWARTEK 9^{00}-15^{00} PIĄTEK 9^{00}-12^{00}
Redaktor Naczelny: Jarosław Mazanek jmazanek@kurierzawiercianski.pl tel. **602 514 030**
Zespól redakcyjny: Edyta Superson, esuperson@kurierzawiercianski.pl, Sebastian Michalak sebastian11346@o2.pl, Piotr Suszek. **SPORT:** Tomasz Urbański turbanski@kurierzawiercianski.pl Współpraca: Aleksandra Makieła, Kamil Ambroży
REKLAMA: 34 313 71 20 reklama@kurierzawiercianski.pl Sylwia Mazanek tel. 602 398 386 smazanek@kurierzawiercianski.pl

Wydawca: MyszPress s.c. **Druk:** POLSKA PRESS Sp. z o.o., Oddział Poligrafia, Drukarnia Sosnowiec
Stale współpracują: Antoni Starowicz (ekspert podatkowy), Czesław Orliński, Damian Liszczyk

Materiałów niezamówionych redakcja nie zwraca. Zaznaczamy sobie prawo skracania listów i tekstów nadesłanych. Za treść ogłoszeń i reklam redakcja nie odpowiada.

eprasa.pl df0c1f2f0d

umiarkowanym, ale nie stwierdza choroby psychicznej (w rozumieniu psychozy). 8 marca 2022 Sąd Rejonowy umorzył sprawę, uznając, że Dawid C. z powodu upośledzenia umysłowego nie mógł w czasie czynu rozpoznać jego znaczenia i pokierować swoim postępowaniem".

Na początku kwietnia 2023 rozmawiamy z Teresą, która zarzucała Dawidowi C. molestowanie seksualne. Pytamy czy wie, jak zakończyła się sprawa, i że Dawida C. oskarżono o zakłócanie porządku, a nie o molestowanie seksualne: -"Już podczas przesłuchania poczułam się „olana" przez policję. Było dwóch policjantów, jeden sporządzał protokół, drugi tylko komentował, że nic mu nie zrobią, bo on już „taki jest". Po całej tej sprawie byłam wściekła jak mnie potraktowano. Ja sobie z tym jakoś poradziłam, bo jestem już dorosła, ale wyobrażam sobie, jakie takie zachowanie mężczyzny, co z tego, że nie w pełni sprawnego umysłowo, może wywołać traumy, szok, u dziewczynek 12, 13 letnich. A słyszałam, że w obecności dzieci też to robił. We Wrocławiu był znany przypadek mężczyzny, który obnażał się i masturbował w miejscach publicznych. Było o tym głośno, ale nic ze sprawą nie robiono. To w końcu znaleźli się panowie, który dali mu łomot i się uspokoiło. Też go kiedyś spotkałam, choć w mojej obecności się nie obnażył.

-Taka reakcja, jak pani opisuje, że „dano mu łomot" to samosąd, którego nie możemy pochwalać. Ale mam inne pytanie. Prokuratura ujawniła pani nazwisko, adres i numer telefonu Dawidowi C.To samo zrobiono z danymi osobowymi licealistki, która zgłosiła, że była przez niego molestowana w ten sam sposób, jak pani, tylko gdy miała 13 lat. Czy Dawid C. nachodził panią, albo dzwonił, od czasu zdarzenia z 8-09-2021 kiedy był natarczywy i się onanizował obok pani samochodu?

-*Nie, więcej mnie nie niepokoił.*

Nie, nie powinno się tak dziać, że ludzie sami wymierzają sprawiedliwość. Ale dzieje się tak wtedy, gdy nie mamy zaufania, że rząd, Państwo, Policja i Prokuratura dzieci i kobiety uchroni przed przestępcami seksualnymi. Jedna z głośniejszych historii która skończyła się samosądem, to tzw. „Lincz we Włodawie". Historia dorobiła się nawet wzmianki w Wikipedii. Do linczu doprowadziła bezkarność sprawcy, który terroryzował wieś. Sam lincz, w wyniku którego zamordowano oprawcę, był reakcją na opieszałość służb odpowiedzialnych o dbanie o nasze bezpieczeństwo.

Sytuacja w Myszkowie jest zupełnie inna, ale i tu nie brakuje głosów, że jeżeli Dawid C. ponownie zaczepi jakąś dziewczynkę, będzie się przy niej onanizował, znajdzie się jakiś ojciec, który po prostu „spuści mu łomot". To oczywiście żadne rozwiązanie, absolutnie nie można akceptować takich zachowań. Tak samo jednoznacznie negatywnie ocenialiśmy słowną i fizyczną napaść nastolatków, dzieci na Dawida C. w kwietniu 2021 roku. Jednocześnie nie da się nie zauważyć, że są wiarygodne relacje, że co najmniej od 2018 roku niepełnosprawny umysłowo mężczyzna molestuje dzieci. Gdy podejrzenia wychodzą na wierzch, sprawy toczą się dziwnym torem. Policja niczego nie widzi, „nikt im nic nie zgłaszał", prokuratura tak bada sprawę, żeby nic nie znaleźć przez rok. Mamy prawo do takich wniosków. Dopiero po przekazaniu naszych wątpliwości, wyrażanych do Prokuratury Okręgowej, że dochodzenie pomija dowody znane od roku, że prokuratura nawet po nie nie sięga, wszczęto śledztwo. Ale w procesie cywilnym,, jaki Dawid C. wytoczył dziennikarzowi, prokuratura ujawniła mu nazwiska i adresy młodych kobiet, które mogły być ofiarami molestowania. Mogliśmy my przejrzeć i skopiować te akta, mógł i Dawid C. lub jego pełnomocnik.

I jeszcze sprawa wykroczenia. Policja robi sprawę zakłócania porządku, choć sama poszkodowana zeznaje, że była molestowana. Na koniec sąd bardziej chroni sprawcę niż ofiarę, i sprawę o zakłócanie porządku wyłącza z jawności.

Oby nie skończyło się jak we Włodawie.

Jarosław Mazanek

Imiona wymienianych w artykule kobiet zostały zmienione

Z KIM PIŁ ALKOHOL POLICJANT KTÓRY SIĘ ZABIŁ? ŚLEDZTWO MYSZKOWA PRZEKAZANO DO ZAWIERCIA

dok. ze str. 1

Jedno śledztwo w Myszkowie, drugie przeniesiono do Zawiercia

Śledztwo w sprawie przyczyn wypadku, którym zginął policjant prowadzi Prokuratura Rejonowa w Myszkowie. Tam też nas odesłano z pytaniami, czy ustalono stan trzeźwości drugiego policjanta, co znaleziono w szafce służbowej denata? Czy w szafkach innych policjantów znaleziono alkohol. KPP Zawiercie potwierdziła jedynie, że policjant, który razem z Kamilem Zasadą kończył służbę (byli w jednym patrolu) a z którym po wypadku nie było kontaktu przez cały dzień, został później przeniesiony z Wydziału Ruchu Drogowego do prewencji. Ewidentna degradacja, choć policja zmianę tłumaczy „potrzebami kadrowymi". Pytania nasze o ustalenia śledczych, i Biura Spraw Wewnętrznych, na temat „Drink Baru" w komendzie powiatowej Policji w Zawierciu wysłaliśmy więc do prokuratury w Myszkowie 6 marca. 10 marca otrzymaliśmy odpowiedź:

„Tutejsza Prokuratura nadzoruje postępowanie o sygn. 4090-0.Ds 239.2023 w sprawie wypadku komunikacyjnego zaistniałego w dniu 31 stycznia 2023 przed godziną 7 rano na drodze publicznej, znajdującej się pomiędzy miejscowościami Jasieniec i Ołudza (gm. Pilica), poprzez naruszenie zasad bezpieczeństwa w ruchu lądowym, w wyniku czego doszło do utraty panowania nad samochodem osobowym marki Suzuki Ignis, w następstwie czego śmierć na miejscu zdarzenia podniósł kierujący tym samochodem Kamil Zasada, tj. o czyn z art. 177 par 2kk. Śledztwo nadal pozostaje w toku.

Natomiast z akt postępowania wyłączono materiały dotyczące dopuszczenia w dniu 31 stycznia 2023 w Zawierciu do prowadzenia pojazdu mechanicznego na drodze publicznej przez osobę znajdującą się w stanie nietrzeźwości, tj. o czyn z art. 179 kk, które następnie przekazano zgodnie z właściwością miejscową do Prokuratury Rejonowej w Zawierciu" -pisze Prokurator Rejonowy w Myszkowie Małgorzata Ziernicka- Łubianka. I odsyła nas z pytaniami o szafki, alkohol i inne sprawy do PR Zawiercie. Będziemy tam pytać.

Jak dowiedzieliśmy się nieoficjalnie, po wypadku w którym zginął policjant Zasada, w KPP Zawiercie wprowadzono procedury, że policjanci kończący służbę przed opuszczeniem jednostki opuszczając jej teren, nie mogą już wyjechać z parkingu wewnętrznego, kiedy im się podoba. Muszą raz jeszcze odmeldować się dyżurnemu, a jak poprosi, dmuchnąć w balonik.

Gdzie był Drink Bar?

Kilka tygodni po publikacji naszego artykułu, o okolicznościach śmierci funkcjonariusza Zasady, skontaktował się z redakcją młody mężczyzna, mieszkaniec Zawiercia. Przedstawił się, mamy z nim też kontakt telefoniczny: -Mam w policji znajomych i wiem, że jak piją to nie w szatni, gdzie każdy może wejść. Ten Drink Bar to jest w garażach, a nie w szatni.

Nie mamy dostępu do policyjnych garaży, aby sprawdzić, co się w nich kryje…

(JotM)

eprasa.pl df0c1f2f0d

Wiosenne przebudzenie z Demeter w Przedszkolu nr 6

(Zawiercie) 31 marca w Przedszkolu nr 6 w Zawierciu odbyła się uroczystość w ramach Narodowego Programu Rozwoju Czytelnictwa pt.: „Wiosenne przebudzenie z Demeter".

Demeter- w mitologii greckiej bogini płodności ziemi, urodzaju, ziemi uprawnej, zbóż, rolnictwa. Demeter jest córką Kronosa i Rei oraz siostrą Zeusa. Należy do grona dwunastu bogów olimpijskich. Odpowiedzialna była za zmiany pór roku.

Po tym jak jej córka Kora-Persefona została uprowadzona przez Hadesa do podziemi, Demeter opłakiwała to tak bardzo, że wszystkie kwiaty i rośliny na ziemi przestały rosnąć, a zwierzęta przestały się rozmnażać. Pod presją pozostałych bogów Hades uwolnił Korę-Persefonę i ziemia znowu odżyła.

Przedszkolaki podczas zaprezentowały wiersz, piosenki, instrumentację do muzyki klasycznej oraz układy taneczne. Kolejną atrakcją był „Wiosenny pokaz mody", w którym przedszkolaki zaprezentowały oryginalnie, wiosenne stroje.

Natomiast uczniowie klasy pierwszej i drugiej I Liceum Ogólnokształcącego im. S. Żeromskiego w Zawierciu pod opieką nauczycielki Mai Janus zaprezentowały inscenizacje przedstawiająca mit o Demeter i Korze. (red) Zd. UGiM Zawiercie

„NASZ TALENT" – koncert laureatów

(Żarki) W niedzielę 2 kwietnia dokładnie o godz. 17:00 w Miejskim Ośrodku Kultury odbyły się eliminacje gminne do Festiwalu Powiatowego „Nasz Talent".

Na scenie łazowskiego ośrodka kultury wystąpiło 27 wokalistów w pięciu kategoriach wiekowych. Zostali oni wyłonieni w ramach eliminacji, które odbyły się w marcu w ośrodku kultury i w dziewięciu gminnych szkołach. Zacne grono młodych wokalistów otworzyły przedszkolaki, które z dziecięcą wrażliwością i spontanicznością wprowadziły na festiwalowej scenie luz, radość i wiosenny klimat. Tuż po najmłodszych laureatkach festiwalu na scenę wkroczyli uczestnicy kolejnych kategorii: młodzi artyści z klas I - III, następnie z klas IV – VI, z klas VII – VIII oraz z kategorii szkół średnich i studentów.

Festiwalowe emocje były ogromne,

a publiczność zachwycona występami. Wszystkie występy były na bardzo wysokim poziomie, a wybór najlepszych wykonań okazał się bardzo trudny. Publiczność nagrodziła wszystkich wykonawców głośnymi oklaskami, a jury konkursowe w składzie: Joanna Świniarska – Szebeszczyk, Marcin Jajkiewicz i Michał Gasz po burzliwych obradach wyłoniło najzdolniejszych młodych artystów.

Kategoria przedszkola:
1 miejsce - Antonina Osys
2 miejsce - Iga Hardych
3 miejsce - Aleksandra Maj
Wyróżnienia: Amelia Kwoczała, Zofia Piekaj
Kategoria klas I-III:
1 miejsce – Emilia Białas
2 miejsce – Zuzanna Szota
3 miejsce – Maja Jurkiewicz
Wyróżnienia: Alicja Olejniczak, Jagoda Sąkół, Hanna Haręża
Kategoria klas IV – VI:
1 miejsce – Lena Skop
2 miejsce – Antonina Haręża
3 miejsce – Paweł Białas
Wyróżnienia: Kalina Piłka, Aleksander Skrzypek, Alicja Jurkiewicz, Julia Widomska, Barbara Hyla
Kategoria klas VII – VIII:
1 miejsce – Natalia Nowakowska
2 miejsce – Amelia Banasiak
3 miejsce – Nicola Olszewska
Kategoria szkoły średnie, student:
1 miejsce – Zofia Bocheńska
2 miejsce – Natalia Białkowska
3 miejsce – Zuzanna Perkowska
Wyróżnienia: Amelia Janas, Piotr Turek
(red) Zd. UG Łazy

eprasa.pl df0c1f2f0d

Wielki świat

Wielki świat, różnorodność osobowości, narodów i poglądów - to wszystko stanęło otworem przed Julią Janeczek, Zuzanną Bewicz, Mateuszem Grzegorczykiem - uczniami Zespołu Szkół im. Xawerego Dunikowskiego w Zawierciu, którzy pod opieką nauczyciela – Renaty Kończyk - reprezentowali Polskę podczas czternastego spotkania młodzieży „Twoja Europa. Twoje Zdanie" - „Młodzieżowe Dialogi Demokratyczne" w Brukseli. Wydarzenie to polega na corocznych spotkaniach uczniów szkół średnich i ich nauczycieli. Celem spotkań jest wysłuchanie opinii młodych ludzi i zmotywowanie ich do zostania aktywnymi obywatelami, by mogli mieć wpływ na przyszłość Europy i swoje społeczności.

- Pomimo deszczowej pogody pierwszy dzień naszego pobytu był bardzo owocny. W siedzibie Europejskiego Komitetu Ekonomiczno - Społecznego zostaliśmy ciepło przywitani przez Gianluce Brunetti - sekretarza generalnego EKES-u oraz Cilliana Lohana - wiceprzewodniczącego do spraw komunikacji. Następnie rozpoczęły się zajęcia integracyjne dla stu pięciu uczestników pochodzących ze wszystkich krajów członkowskich Unii Europejskiej oraz krajów kandydujących. W trakcie rozmów można było odczuć nasze zaangażowanie w procesy demokratyczne i polityczne – wspomina Julia.

Drugi dzień rozpoczął się inauguracyjną sesją plenarną – z udziałem przedstawicieli wysokiego szczebla instytucji europejskich. Sesja miała na celu pobudzenie i zainspirowanie młodzieży do dyskusji podczas warsztatów.

- Pierwsze warsztaty dotyczyły udziału obywateli w procesach kształtowania polityki, zwłaszcza na szczeblu UE. Temat dyskusji brzmiał: Zagrożenia i wyzwania dla demokracji w UE. Uczniowie proponowali rozwiązania i praktyczne pomysły, aby uniknąć niepożądanych scenariuszy. Szczególnie, że znajdujemy się w kryzysie ukraińskim, zagrożeniu dla pokojowego współistnienia państw oraz w sytuacji nieprzewidywalnych wyzwań społecznych i gospodarczych, prowadzących do zmian systemowych. Podczas drugiego warsztatu uczniowie sporządzili konkretne zalecenia polityczne dotyczące zaangażowania młodzieży w demokrację – opowiada p. Renata Kończyk.

Jak zauważyła grupa Zuzanny - obecnie powinniśmy angażować więcej młodych osób w politykę, ze względu na przyszłość, która zależy tylko od nas - młodych ludzi. Młodzież może wprowadzić zmiany odpowiednie do ciągle rozwijającego się świata – podkreśla Zuzanna

- Na zamykającej cykl spotkań sesji plenarnej delegacje uczniów zaprezentowały zalecenia i propozycje polityczne. Młodzi ludzie wypowiedzieli się w głosowaniu za najlepszym rozwiązaniem. Wygrał pomysł pod tytułem „E-You" opracowany przez grupę w skład której wchodził jeden z naszych przedstawicieli, Mateusz - opowiada Julia.

W czerwcu 2023 roku rekomendacje uczniów zostaną przekazane instytucjom europejskim i decydentom UE wysokiego szczebla. Rekomendacje koncentrowały się na tworzeniu aplikacji i platform, które mogłyby zwiększyć zaangażowanie polityków i społeczeństwa, aby lepiej zrozumieć UE i cele polityków, zwiększyć przejrzystość polityki oraz poprawić jakość edukacji obywatelskiej i zaangażowania młodzieży. Uczniowie zaproponowali również zwiększenie inicjatyw finansowanych przez UE prowadzonych dla młodych ludzi.

W trakcie wizyty w siedzibie Europejskiego Komitetu Społeczno – Ekonomicznego uczniowie odbyli krótkie spotkanie z polskimi przedstawicielami tej instytucji, dzięki którym mogli zapoznać się ze strukturą jej funkcjonowania i zobaczyć ciekawe miejsca pracy.

W czasie tego krótkiego pobytu w sercu Unii Europejskiej reprezentanci Polski wykorzystali szansę na zapoznanie się z Brukselą od strony kulturowej. Mimo napiętego grafiku zwiedzili Parlamentarium, gdzie w ciekawy sposób przedstawiono historię Unii Europejskiej. Zobaczyli siedzibę Parlamentu Europejskiego, Charlemagne (siedzibę Komisji Europejskiej). W mieście kojarzonym przez każdego mieszkańca Europy jako siedziba instytucji unijnych zobaczyć można wiele zabytków i atrakcji turystycznych, których nie mogli ominąć: Atomium, Mini Europa Park, rynek – Grand Palace, symbol miasta – Manneken Pis, Teatr Królewski. Spacer między zbudowanymi ze szkła i metalu gigantami urozmaicały im liczne pomniki, rzeźby, katedry, kościoły i pałace.

- Wyjazd do Brukseli, uważamy za udany i czujemy, że godnie spełniliśmy obowiązek reprezentowania zarówno Polski, jak i naszej szkoły na arenie międzynarodowej – zgodnie podkreślają polscy uczestnicy 14. konferencji – „Twoja Europa. Twoje zdanie" – „Młodzieżowe Dialogi Demokratyczne". Opr. red

Nos do narkomanów

Wyjątkowym policyjnym nosem wykazał się dzielnicowy z Łaz w powiecie zawierciańskim. Jak informuje komenda policji, mundurowy podczas patrolowania miasta zatrzymał do kontroli samochód, gdyż „przypuszczał, że kierujący pojazdem, może znajdować się pod działaniem środków psychoaktywnych". Jak się okazało, 38-latek faktycznie był pod wpływem zakazem marihuany.

Interwencja przeprowadzona została w rejonie ulicy Wiejskiej w ubiegłą środę (29 marca) niemal w samo południe.

-Kierujący renault 38-letni mężczyzna był trzeźwy, jednak jego zachowanie było niepokojące. Przeprowadzone badanie narkotestem potwierdziło, że znajdował się pod wpływem narkotyku –potwierdza Marta Wnuk, rzecznik prasowa zawierciańskiej policji.

Mieszkaniec Łaz został więc zatrzymany i zakuty w kajdanki, a po przewiezieniu na komendę pobrano od niego odciski palców i wykonano zdjęcia do kartoteki kryminalnej. W miejscu jego zamieszkania znaleziono dodatkowo nieznaczną ilość marihuany. Mężczyzna usłyszał zarzuty, do których się przyznał. Zgodnie z kodeksem karnym, kierowanie pojazdem w stanie nietrzeźwości lub pod wpływem środka odurzającego jest przestępstwem zagrożonym karą do 2 lat pozbawienia wolności.

(pj)

reklama

Przychodnia Lekarska J.Kleszczewski
Zawiercie ul. Parkowa 12
pełny zakres usług
FIZJOTERAPEUTYCZNYCH
-fizykoterapia
(ćwiczenia w fizjoterapeutą)
-krioterapia
-laseroterapia
-pole magnetyczne
(magnetoterapia)
-ultradźwięki
-fonoforeza
-diatermia krótkofalowa
Zabiegi wykonywane przez zespół fizjoterapeutów z tytułami magistra
Przystępne ceny!
Zamawianie zabiegów:
tel. 32 67 71 496

eprasa.pl df0c1f2f0d

Pracownicy zyskają możliwość 24 dni pracy zdalnej okazjonalnej

7 kwietnia br. wejdzie w życie nowelizacja Kodeksu pracy, która trwale określi zasady pracy zdalnej oraz związane z nią prawa i obowiązki pracodawców i pracowników. Nowe przepisy mają dostosować rynek pracy do nowych, popandemicznych realiów. – W odniesieniu do pracy wykonywanej częściowo lub całkowicie w formie zdalnej czeka nas duży formalizm, a pracodawców zwiększone koszty – mówi radca prawny Małgorzata Kurzynoga. Zostaną oni zobowiązani m.in. do pokrywania kosztów pracy zdalnej, takich jak np. energia czy usługi telekomunikacyjne. Takiego obowiązku nie będą mieć w przypadku pracy zdalnej okazjonalnej, którą również wprowadzi nowelizacja.

COVID-19 na dobre upowszechnił zdalny i hybrydowy model pracy. Jego zasady w czasie pandemii regulowały m.in.: specustawa covidowa, przepisy o telepracy i wewnętrzne, firmowe polityki home office. W Polsce od dłuższego czasu trwały jednak prace zmierzające do uregulowania i umożliwienia takiego modelu na stałe. Ich efektem jest nowelizacja Kodeksu pracy oraz niektórych innych ustaw, która dostosowuje dotychczasowe przepisy do nowych realiów. Nowela, po dwumiesięcznym vacatio legis, zacznie obowiązywać od piątku 7 kwietnia br.

– Praca zdalna to praca, która będzie mogła być wykonywana całkowicie lub częściowo w miejscu wskazywanym przez pracownika, ale każdorazowo uzgadnianym z pracodawcą – mówi agencji Newseria Biznes dr hab. Małgorzata Kurzynoga, profesor UŁ, radca prawny, partner w kancelarii BKB Baran Książek Bigaj.

W praktyce oznacza to, że jeśli pracownik przeniesie się np. do kawiarni albo będzie pracować z innego miejsca, niż wskazał, będzie to niezgodne z przepisami. Nowe przepisy nie wykluczają możliwości wykonywania pracy zdalnej z kilku różnych miejsc – nie tylko z domu lub mieszkania.

Z drugiej strony pracodawcy zostaną zobligowani do tego, aby zapewnić pracownikom zdalnie wykonującym obowiązki m.in. materiały i narzędzia pracy, w tym niezbędny sprzęt i urządzenia techniczne oraz koszty ich serwisu, a także szkolenia i pomoc techniczną niezbędne do wykonywania pracy zdalnej.

– Niestety w odniesieniu do pracy wykonywanej częściowo lub całkowicie w formie zdalnej czeka nas duży formalizm, a pracodawców – zwiększone koszty. Ci, którzy będą chcieli umożliwić swoim pracownikom wykonywanie pracy w formie zdalnej, będą musieli określić jej zasady np. w regulaminie pracy zdalnej. Jednak przede wszystkim będą musieli zapewnić takiemu pracownikowi materiały, narzędzia pracy i urządzenia techniczne niezbędne do wykonywania pracy w formie zdalnej. Będą zobowiązani nawet do pokrywania kosztów energii elektrycznej oraz usług

telekomunikacyjnych bezpośrednio związanych z pracą zdalną – mówi ekspertka.

Zwrot tych kosztów ma się odbywać w formie ekwiwalentu lub ryczałtu.

Zdalny lub hybrydowy model pracy może zostać uzgodniony z pracodawcą przy zawieraniu umowy o pracę. Co istotne, jeśli taki tryb pracy zostanie uzgodniony już na tym etapie, pracodawca nie będzie mógł później cofnąć swojej zgody. Każdy pracownik będzie mógł też w dowolnym momencie wystąpić z wnioskiem o możliwość wykonywania pracy zdalnej. Taki wniosek będzie wiążący – co oznacza, że pracodawca nie może go odrzucić – m.in. w przypadku kobiet w ciąży, pracowników wychowujących dziecko do czwartego roku życia bądź rodziców, opiekunów dzieci lub innych członków najbliższej rodziny posiadających orzeczenie o niepełnosprawności. W takich przypadkach pracodawca będzie mógł odmówić pracy zdalnej lub przerwać ją tylko wtedy, gdy nie będzie ona możliwa ze względów organizacyjnych lub z uwagi na rodzaj wykonywanej pracy.

– Ponadto zgodnie z nowymi przepisami będzie funkcjonowała tzw. praca okazjonalna, czyli specjalny, odformalizowany rodzaj pracy zdalnej, która będzie mogła być wykonywana wyłącznie na wniosek pracownika i w wymiarze nieprzekraczającym 24 dni w roku kalendarzowym. Co istotne, z tej puli pracownicy będą mogli skorzystać także w bieżącym roku, pomimo że przepisy dotyczące pracy zdalnej wchodzą w jego trakcie – wyjaśnia radca prawny kancelarii BKB Baran Książek Bigaj. – Trzeba jednak pamiętać, że ten limit 24 dni nie może zostać rozszerzony. Co więcej, będzie istniał obowiązek wskazywania na świadectwie pracy liczby wykorzystanych dni pracy okazjonalnej, tak aby u kolejnego pracodawcy pracownik mógł skorzystać tylko z niewyczerpanego jeszcze limitu.

Na mocy nowelizacji Kodeksu pracy prawo do 24 dni pracy zdalnej w ciągu roku kalendarzowego zyskuje każdy pracownik, niezależnie od wymiaru etatu. Jednak ten przepis ma być stosowany w okolicznościach incydentalnych, uzasadnionych wyłącznie potrzebą pracownika. Przykładem może być konieczność opieki nad członkiem rodziny.

– Cechą odróżniającą pracę okazjonalną od pracy zdalnej jest mniejsze sformalizowanie. W tym przypadku ustawodawca zdecydował o wyłączeniu większości przepisów mających zastosowanie do pracy zdalnej. W zasadzie pracę okazjonalną możemy porównać do znanego sprzed okresu pandemii tzw. home office. Oznacza to m.in., że pracodawca nie ma wszelkich obowiązków związanych choćby z ustalaniem zasad wykonywania pracy zdalnej, ale przede wszystkim nie ma obowiązku ponoszenia kosztów związanych z wykonywaniem przez pracownika pracy właśnie w tej formie – mówi dr hab. Małgorzata Kurzynoga.

Jak podkreśla, pracodawca nie będzie związany wnioskiem pracownika o pracę okazjonalną. Taki wniosek może się spotkać z odmową, np. jeśli pracodawca stwierdzi, że uwzględnienie go jest niemożliwe ze względu na organizację lub rodzaj wykonywanej pracy.

– Pamiętajmy, że praca okazjonalna to nie jest urlop na żądanie. Pracodawca będzie mógł odmówić zgody na pracę okazjonalną nawet tzw. pracownikowi uprzywilejowanemu, czyli m.in. pracownicy w ciąży, pracownikowi wychowującemu dziecko do czwartego roku życia bądź pracownikowi, który jest rodzicem dziecka niepełnosprawnego. Jeśli jednak okazałoby się, że pracownik samowolnie zdecydował się o wykonywaniu pracy w formie zdalnej, wówczas naraża się na wszelkie konsekwencje przewidziane prawem pracy, w tym na rozwiązanie stosunku pracy w trybie dyscyplinarnym – mówi ekspertka.

(red) Newseria

Zawierciańskie powstańcze mogiły w ogólnopolskiej Bazie Grobów Powstańców Styczniowych

Zawierciańskie mogiły powstańcze pod koniec ubiegłego roku, trafiły do ogólnopolskiej „Bazy Grobów Powstańców Styczniowych". Baza została stworzona przez wrocławską „Federację Patriotyczną".

„Federacja Patriotyczna", skupiająca kilkanaście organizacji społecznych z całej Polski, podjęła się stworzenia "Bazy Grobów Powstańców Styczniowych". Ma ona scalić, zweryfikować i uzupełnić istniejące ewidencje mogił wojennych i grobów weteranów 1863 roku. Przedmiotem projektu jest stworzenie łatwo dostępnego, internetowego rejestru, który pozwoli zlokalizować groby uczestników Powstania Styczniowego na obszarze Polski. Każde miejsce spoczynku bohatera lub weterana zostało zaznaczone na mapie dzięki współrzędnym GPS. Ponadto każdy punkt w bazie zawiera zdjęcie oraz posiadane informacje o danym powstańcu, bitwach, potyczkach i wydarzeniach związanych z danym miejscem. Chodzi o to, by każdy w swojej okolicy mógł sprawdzić, gdzie leży weteran lub uczestnik walk z 1863-64 roku oraz jakie wydarzenia powstańcze działy się w okolicy. Dzięki gronu historyków, regionalistów oraz lokalnych środowisk dbających o powstańcze mogiły, bazy danych są uzupełniane o nowe informacje i groby dotąd nieujęte w ewidencjach.

Każdy z nich zostanie zgłoszony do rejestrów prowadzonych przez zobowiązane do tego instytucje, szczególnie do ewidencji wojewodów w celu objęcia ich opieką państwa polskiego.(źródło: Strona internetowa „Federacji Patriotycznej"). W powiecie zawierciańskim, kilka mogił powstańczych, również znalazło się już w „Bazie Grobów Powstańców Styczniowych". Są to min. symboliczna mogiła powstańców w Kazimierówce, mogiła powstańców na Fugasówce, groby powstańców styczniowych, którzy zostali pochowani na Cmentarzu Parafialnym w Zawierciu - Aleksander Słomka, Maciej Opatowicz, Teofil Żytkowski oraz Franciszek Kawecki.

Tekst oraz zdjęcia Damian Liszczyk

eprasa.pl df0c1f2f0d

Piłka nożna, liga okręgowa Kraków

W PIĘTNASTEJ KOLEJCE KOMPLET PUNKTÓW DLA CZOŁÓWKI TABELI

Piliczanka Pilica - Orzeł Bębło 2:1 (1:1)

(Pilica) W piętnastej kolejce krakowskiej ligi okręgowej piłkarze Piliczanki Pilica podejmowali na własnym boisku drużynę Orła Bębło. Było to spotkanie w ramach piętnastej kolejki krakowskiej ligi okręgowej gr.1. Mecz rozegrany został w sobotę 1 kwietnia i zakończył się zwycięstwem Piliczanki 2:1.

W piętnastej kolejce krakowskiej ligi okręgowej piłkarze Piliczanki Pilica podejmowali na własnym boisku drużynę Orła Bębło. Było to spotkanie w ramach piętnastej kolejki krakowskiej ligi okręgowej gr.1. Mecz rozegrany został w sobotę 1 kwietnia i zakończył się zwycięstwem Piliczanki 2:1. Już w 6 minucie gospodarze za sprawa Ojinkeyi objęli prowadzenie. Napastnik Piliczanki wykorzystał nieporozumienie w bloku defensywnym umieszczając piłkę do pustej bramki. W 42 minucie goście doprowadzili do wyrównania, kiedy to złe podanie w obronie przeciął Kwiatek i w sytuacji sam na sam umieścił futbolówkę w siatce rywali.

Druga połowa rozpoczęła się od zmasowanych ataków Piliczan, którzy co po chwila nękali defensywę gości. W 66 minucie po zagraniu piłki z bocznego sektora na 2 metr Kenneth Chigozie Ukata z najbliższej odległości pokonał bramkarza Bębła strzelając na 2:1.

W sobotę 8 kwietni o godzinie 11:00 Piliczanka Pilica rozegraj wyjazdowy mecz z Przebojem Wolbrom.

***

Piliczanka Pilica - Orzeł Bębło 2:1 (1:1)

Bramki: Emmanuel Chukwuebuka Ojinkeya (6'), Kenneth Chigozie Ukata (66') - Tomasz Kwiatek (42').

Żółte kartki: Karol Jajkiewicz, Marcin Marko, Mariusz Krzyżek - Bartosz Szczepaniak, Patryk Rauczyński.

Składy:

Piliczanka Pilica: Krystian Krzywdziński - Damian Wędzony, Mariusz Węglarz, Konrad Bilnik (46' Piotr Szych), Karol Jajkiewicz, Bartłomiej Janicki, Mariusz Krzyżek, Marcin Marko (77' Kacper Gajewski), Emmanuel Chukwuebuka Ojinkeya, Norbert Słowikowski, Kenneth Chigozie Ukata (77' Camilo Moscarella Arregoces). **Trener:** Daniel Tomczyk.

Orzeł Bębło: Krzysztof Myjak - Patryk Rauczyński, Szymon Rewilak, Przemysław Serczyk, Bartosz Szczepaniak (73' Marcin Ostachowski), Łukasz Szwajcowski (89' Jakub Badowski), Mateusz Bajołek, Jan Bielecki, Mateusz Dudziński (73' Mikołaj Siek), Kamil Foltman (89' Jan Kwiatek), Tomasz Kwiatek. **Trener:** Dawid Jeleń.

Wyniki spotkania piętnastej kolejki krakowskiej ligi okręgowej gr.1:

KS Olkusz - Proszowianka Proszowice 2:0

Świt Krzeszowice - Promień Przeginia 3:2

Legion Bydlin - Przemsza Klucze 1:3

Prądnik Sułoszowa - Zieleńczanka Zielonki 0:7

Piliczanka Pilica - Orzeł Bębło 2:1

Bolesław Bukowno - Przebój Wolbrom 0:3

LKS Skała 2004 (pauza)

Aktualna tabela krakowskiej ligi okręgowej gr. 1:

1. KS Olkusz	14 - 33 - 41:12
2. Przebój Wolbrom	14 - 32 - 28:5
3. Piliczanka Pilica	13 - 30 - 39:7
4. Świt Krzeszowice	14 - 25 - 32:22
5. Zieleńczanka Zielonki	14 - 25 - 31:25
6. Legion Bydlin	14 - 25 - 29:26
7. Proszowianka Proszowice	14 - 24 - 35:14
8. Przemsza Klucze	14 - 21 - 30:32
9. LKS Skała 2004	13 - 15 – 16:30
10. Promień Przeginia	14 - 11 - 28:44
11. Orzeł Bębło	14 - 7 - 11:41
12. Bolesław Bukowno	14 - 6 - 15:36
13. Prądnik Sułoszowa	14 - 4 - 10:51

Zestawy spotkania szesnastej kolejki krakowskiej ligi okręgowej gr.1:

Proszowianka Proszowice - Bolesław Bukowno

Przebój Wolbrom - Piliczanka Pilica (8 kwietnia, godzina 11:00)

Orzeł Bębło - LKS Skała 2004

Zieleńczanka Zielonki - Legion Bydlin

Przemsza Klucze - Świt Krzeszowice

Promień Przeginia - KS Olkusz

Prądnik Sułoszowa (pauza) (**tu**)

eprasa.pl df0c1f2f0d

Siatkówka, PlusLiga

RUNDA ZASADNICZA ZAKOŃCZONA NA POZYCJI WICELIDERA

Aluron CMC Warta Zawiercie - Cuprum Lubin 3:2 (22:25, 25:22, 25:11, 21:25, 15:13)

(Zawiercie) W piątek 31 marca w meczu ostatniej kolejki rundy zasadniczej Aluron CMC Warta Zawiercie podejmował we własnej hali Cuprum Lubin. Aluron CMC Warta Zawiercie z trudem odniosła zwycięstwo pokonując 3:2 Cuprum Lubin.

W piątek 31 marca w meczu ostatniej kolejki rundy zasadniczej Aluron CMC Warta Zawiercie podejmował we własnej hali Cuprum Lubin. Aluron CMC Warta Zawiercie z trudem odniosła zwycięstwo pokonując 3:2 Cuprum Lubin. Po pierwszym secie pachniało niespodzianką. Lubinianie zaskoczyli Viret już w pierwszym secie i zwyciężyli 25:22. Aż czterech siatkarzy Cuprum atakowało ze skutecznością minimum 75 procent. Ponadto dwóch z nich zapunktowało serwisem, a trzech blokiem.

W drugim secie Jurajscy Rycerze prowadzili do stanu 10:8, po czym goście odwrócił wynik i walecznie starali się o rozstrzygnięcie kolejnej partii na swoją korzyść. Nie udało się, a Warta zapewniła sobie zwycięstwo 25:22 przyspieszeniem od stanu 21:21 do 24:21. Goście pomogli w tym fragmencie nieudanymi atakami.

Trzeci set był wyjątkowo jednostronny. Gospodarze rozpoczęli od dwóch asów serwisowych Tavaresa. Wygrali dziesięć kolejnych akcji od stanu 12:9 do 22:9 przy zagrywkach Marcina Walińskiego i tą serią rozstrzygnęli seta. A tę partię zakończyła zepsuta zagrywka przez przyjezdnych.

Kolejny set był już bardziej wyrównany. Przewaga przechodziła z jednej na druga stronę. W kluczowych momentach seta lepsi byli jednak lubinianie. Wygrali trzy akcje od stanu 19:19 – Paweł Pietraszko skutecznie zaatakował i dołożył asa, a kolejny punkt zdobył Aleksander Berger. Goście utrzymali przewagę, a seta zakończył Berger asem serwisowym.

W tie-breaku Warta odskoczyła od wyniku 5:5 na 8:5 i od tego momentu odpierała próby pościgu Cuprum. Lubinianie złapali kontakt po asie Adama Lorenca i było 9:8, ale zawiercianie znów odskoczyli na 12:8. Gdy punktową zagrywką popisał się Pietraszko było 13:12. Aluron dowiózł jednak przewagę do końca, a w ostatniej akcji meczu goście popełnili błąd w polu serwisowym.

W grze o tytuł mistrza Polski pozostały zespoły, które po zakończeniu fazy zasadniczej rozgrywek zajęły w tabeli miejsca od 1 do 8. Drużyny z miejsc 1–8, 2–7, 3–6 oraz 4–5 utworzyły pary meczowe, które zagrają o miejsca w półfinale. Rywalizacja toczyć się będzie do trzech wygranych meczów. Rywalem Aluronu CMC Warty Zawiercie jest Indykpol AZS Olsztyn, w pierwszym meczu zmierzy się we własnej hali 6 kwietnia o godzinie 17:30.

***

Aluron CMC Warta Zawiercie - Cuprum Lubin 3:2 (22:25, 25:22, 25:11, 21:25, 15:13)

Składy:

Aluron CMC Warta Zawiercie: Tavares, Waliński, Rejno, Wieczorek, Łaba, Konarski, Danani (libero) oraz Zniszczoł, Kalembka, Dulski. **Trener**: Michał Winiarski.

Cuprum Lubin: Kubicki, Berger, Pietraszko, Krage, Czerny, Lorenc, Szymura (libero) oraz Czetowicz, Kapica, Kowałow, Sas (libero).

MVP: Marcin Waliński.

Wynik trzydziestej (ostatniej) kolejki PlusLigi:

Aluron CMC Warta Zawiercie - Cuprum Lubin 3:2

GKS Katowice - Asseco Resovia Rzeszów 0:3

Grupa Azoty ZAKSA Kędzierzyn-Koźle - Jastrzębski Węgiel 3:1

Trefl Gdańsk - Projekt Warszawa 3:2

Indykpol AZS Olsztyn - Cerrad Enea Czarni Radom 3:1

BBTS Bielsko-Biała - Ślepsk Malow Suwałki 0:3

LUK Lublin - PGE Skra Bełchatów 3:0

Aktualna tabela PlusLigi:

1. Asseco Resovia Rzeszów	30 – 72 - 78:30
2. Aluron CMC Warta Zawiercie	30 – 68 – 77:37
3. Jastrzębski Węgiel	30 – 67 – 77:34
4. Grupa Azoty ZAKSA Kędzierzyn-Koźle	30 – 64 – 73:41
5. Projekt Warszawa	30 – 60 – 70:42
6. Trefl Gdańsk	30 – 57 – 66:44
7. Indykpol AZS Olsztyn	30 – 54 – 65:48
8. Stal Nysa	30 – 44 – 54:54
9. LUK Lublin	30 – 43 – 56:62
10. Ślepsk Malow Suwałki	30 – 41 – 54:59
11. PGE Skra Bełchatów	30 – 39 – 55:67
12. GKS Katowice	30 – 32 – 41:66
13. Barkom-Każany Lwów	30 – 30 – 42:72
14. Cuprum Lubin	30 – 27 – 42:75
15. Cerrad Enea Czarni Radom	30 – 14 – 27:83
16. BBTS Bielsko-Biała	30 – 8 – 22:87

Zestawy par fazy ćwierćfinałowej PlusLigi:

Aluron CMC Warta Zawiercie - Indykpol AZS Olsztyn (6 kwietnia, godzina 17:30)

Asseco Resovia Rzeszów - Stal Nysa

Jastrzębski Węgiel - Trefl Gdańsk

Grupa Azoty ZAKSA Kędzierzyn-Koźle - Projekt Warszawa (**tu**), **foto:** aluroncmc.pl

eprasa.pl df0c1f2f0d

Piłka nożna, IV liga

PRZEMSZA ODDALA SIĘ OD STREFY SPADKOWEJ

LKS Przemsza Siewierz - KOS Victoria 1922 Częstochowa 3:1 (1:0)

(Siewierz) W sobotę 1 kwietnia piłkarze Przemszy Siewierz rozegrali mecz dziewiętnastej kolejki śląskiej IV ligi z KOS Victorią 1922 Częstochowa. Mecz rozegrany został w Siewierzu i zakończył się zwycięstwem Przemszy 3:1.

W sobotę 1 kwietnia piłkarze Przemszy Siewierz rozegrali mecz dziewiętnastej kolejki śląskiej IV ligi z KOS Victorią 1922 Częstochowa. Mecz rozegrany został w Siewierzu i zakończył się zwycięstwem Przemszy 3:1. Pierwsza połowa spotkania to dominacja gospodarzy, którzy od 7 minuty prowadzili 1:0 po golu Wiktora Wanatowicza. Przemsza w pierwszej połowie miała jeszcze kilka okazji do zdobycia bramki, lecz żadnej z nich nie wykorzystała. W 60 minucie meczu do remisu doprowadził Mateusz Piątkowski. A kilkanaście sekund później ponownie na prowadzenie wyszła Przemsza po golu Damiana Adamieckiego. Wynik meczu w 86 minucie ustalił Jakub Kulig dobijając strzał Wanatowicza.

W najbliższa sobotę 8 kwietnia o godzinie 13:00 piłkarze Przemszy Siewierz rozegrają wyjazdowy mecz z JSP Szczakowianką.

***

LKS Przemsza Siewierz - KOS Victoria 1922 Częstochowa 3:1 (1:0)

Bramki: Wiktor Wanatowicz (7'), Damian Adamiecki (61'), Jakub Kulig (86') - Mateusz Piątkowski (60').

Żółte kartki: Fabian Klama - Adrian Krysik, Jakub Matyja, Kamil Cnotalski.

Składy:

LKS Przemsza Siewierz: Przemysław Popczyk - Mateusz Augustyn, Patryk Bartusiak, Dominik Chmielewski (68' Michał Kamiński), Dawid Jarka (76' Jakub Borowski), Fabian Klama (70' Jakub Kulig), Patryk Timochina, Maciej Tora, Wiktor Wanatowicz (90'+3 Marcel Peda), Stanislav Zakharchenko, Damian Adamiecki. **Trener:** Mateusz Mańdok.

KOS Victoria 1922 Częstochowa: Rafał Kotecki - Mateusz Woldan, Paweł Juchnik (67' Jakub Matyja), Jakub Kosin (67' Jakub Skupień), Eryk Krupa, Adrian Krysik, Oskar Mazerant (88' Bartosz Kiełkowicz), Mateusz Piątkowski, Karol Tomczyk, Przemysław Wojtania (46' Kamil Cnotalski), Marcin Kowalski. **Trener:** Adrian Pasieka.

(**tu**), **foto:** profil na FB Przemszy Siewierz

Piłka nożna, liga okręgowa

DRUGA PORAŻKA SPARTY Z ZIELONYMI W SEZONIE

MLKS Sparta Szczekociny - LKS Zieloni Żarki 1:2 (0:1)

(Szczekociny) W pierwszą niedzielę kwietnia piłkarze Sparty Szczekociny rozegrali mecz przed własną publicznością z Zielonymi Żarki. Był to mecz osiemnastej kolejki częstochowsko-lublinieckiej ligi okręgowej, które zakończyło się zwycięstwem Zielonych 2:1.

W pierwszą niedzielę kwietnia piłkarze Sparty Szczekociny rozegrali mecz przed własną publicznością z Zielonymi Żarki. Był to mecz osiemnastej kolejki częstochowsko-lublinieckiej ligi okręgowej, które zakończyło się zwycięstwem Zielonych 2:1. Do przerwy Żarki prowadziły 1:0 po golu w 9 minucie Mateusza Niedbały. Na początku drugiej połowy spotkania do wyrównania doprowadzili gospodarze dzięki bramce Przemysława Winckowicza. A wynik meczu w 66 minucie ustalił Mateusz Kot strzelając na 2:1 dla Zielonych Żarki.

W sobotę 8 kwietnia piłkarze Sparty Szczekociny rozegrają wyjazdowy mecz z drużyną MLKS-u Woźniki. Będzie to spotkanie w ramach dziewiętnastej kolejki częstochowsko-lublinieckiej ligi okręgowej. Początek spotkania zaplanowany jest na godzinę 13:00.

***

MLKS Sparta Szczekociny - LKS Zieloni Żarki 1:2 (0:1)

Bramki: Przemysław Winckowicz (47') - Mateusz Niedbała (9'), Mateusz Kot (66').

Żółte kartki: Damian Nowak, Dariusz Gruzło - Mateusz Kopecki, Kamil Trójczak.

Składy:

MLKS Sparta Szczekociny: Rafał Maścibrzuch - Piotr Gała, Dariusz Gruzło, Adrian Łuszcz (71' Aleksander Cichoń), Przemysław Samek, Sebastian Sułkiewicz, Kamil Walasek, Przemysław Winckowicz, Krzysztof Minor (46' Mateusz Małek), Damian Nowak (85' Hubert Walasek), Konrad Papaj. Trener: Cezary Siwy.

LKS Zieloni Żarki: Wiktor Pikuła - Jarogniew Tabaka, Dawid Olczyk, Damian Garcarz, Norbert Gradzik (90' Karol Pedoła), Jakub Jędrycha, Jakub Juzoń, Mateusz Kopecki (70' Kamil Trójczak), Mateusz Kot (75' Bartłomiej Mazanek), Kamil Kurpios, Mateusz Niedbała. Trener: Mateusz Gawroński.

Wyniki par osiemnastej kolejki częstochowskiej ligi okręgowej „ZINA Częstochowa-Lubliniec" Grupa 2:

LKS Warta Mstów - MLKS Znicz Kłobuck 0:3

MGLKS Liswarta Krzepice - MLKS Woźniki 1:1

GKS Czarni Starcza - KS Skra II Częstochowa S.A. 0:0

GLKS Lot Konopiska - KS Orzeł Kiedrzyn 1:1

LKS Sparta Lubliniec - LKS Lotnik Kościelec 0:1

LKS Warta Kamieńskie Młyny - LKS Jedność Boronów 2:2

KS Panki - LKS Amator Golce

MLKS Sparta Szczekociny - LKS Zieloni Żarki 1:2

Aktualna tabela częstochowskiej ligi okręgowej „ZINA Częstochowa-Lubliniec" Grupa 2:

1. MLKS Znicz Kłobuck	18	48 - 63:11
2. LKS Lotnik Kościelec	18	35 - 29:15
3. LKS Zieloni Żarki	17	35 - 26:18
4. MLKS Woźniki	18	30 - 38:30
5. MGLKS Liswarta Krzepice	18	29 - 33:25
6. GLKS Lot Konopiska	18	28 - 30:31
7. LKS Jedność Boronów	18	27 - 28:27
8. KS Panki	17	27 - 30:29
9. KS Skra II Częstochowa S.A.	18	26 - 36:23
10. MLKS Sparta Szczekociny	18	25 - 32:37
11. LKS Amator Golce	17	22 - 36:51
12. KS Orzeł Kiedrzyn	18	21 - 33:36
13. LKS Warta Kamieńskie Młyny	18	20 - 28:30
14. LKS Warta Mstów	18	13 - 21:44
15. GKS Czarni Starcza	17	11 - 27:45
16. LKS Sparta Lubliniec	18	8 - 24:62

Zestawy par dziewiętnastej kolejki częstochowskiej ligi okręgowej „ZINA Częstochowa-Lubliniec" Grupa 2:

KS Orzeł Kiedrzyn - GKS Czarni Starcza

KS Skra II Częstochowa S.A. - MGLKS Liswarta Krzepice

LKS Warta Kamieńskie Młyny - KS Panki

LKS Jedność Boronów - LKS Sparta Lubliniec

MLKS Woźniki - MLKS Sparta Szczekociny (8 kwietnia, godzina 13:00)

LKS Zieloni Żarki - LKS Warta Mstów

MLKS Znicz Kłobuck - LKS Amator Golce

LKS Lotnik Kościelec - GLKS Lot Konopiska (**tu**)

eprasa.pl df0c1f2f0d

Piłka nożna, A-klasa sosnowiec

W MECZU NA SZCZYCIE GÓRĄ ŻELISŁAWICE

(Powiat zawierciański) W sobotę 1 kwietnia swoje mecz w sosnowieckiej A-klasie rozegrały drużyny z naszego regionu. MKS Łazowianka - Wysoka Łazy wygrała wyjazdowy mecz z KS-em Preczów 0:1. Tego samego dnia LKS Przemsza II Siewierz przegrała wyjazdowy mecz z KS-em Górnikiem Sosnowiec 4:1. A w niedzielę 2 kwietnia LKS Źródło Kromołów w meczu na szczycie przegrało u siebie z LKS-em Ostoją Żelisławice 0:2.

W sobotę 1 kwietnia swoje mecz w sosnowieckiej A-klasie rozegrały drużyny z naszego regionu. MKS Łazowianka - Wysoka Łazy wygrała wyjazdowy mecz z KS-em Preczów 0:1. Jedyną bramkę w tym spotkaniu zdobył w 8 minucie Wiktor Łuszczyński. Tego samego dnia LKS Przemsza II Siewierz przegrała wyjazdowy mecz z KS-em Górnikiem Sosnowiec 4:1. Bramki dla gospodarzy strzelili Łukasz Baran w 9 minucie, samobójczą Tomasz Rok w 17 minucie oraz dwie Andrzej Jaros w 32 minucie i 80 minucie. Honorowe trafienie dla rezerw Przemszy zdobył w 24 minucie Kacper Kubisa.

A w niedzielę 2 kwietnia LKS Źródło Kromołów w meczu na szczycie przegrało u siebie z LKS-em Ostoją Żelisławice 0:2. Obie bramki padły w pierwszej połowie spotkania. Najpierw w 23 minucie strzelił Mateusz Prysak, a w 38 minucie Jakub Machura.

W sobotę 8 kwietnia o godzinie 13:00 w meczu szesnastej kolejki sosnowieckiej A-klasy LKS Przemsza II Siewierz podejmie u siebie KS ZEW Sosnowiec, a w derbach powiatu zawierciańskiego MKS Łazowianka - Wysoka Łazy zagra u siebie z LKS-em Źródłem Kromołów.

***

KS Preczów - MKS Łazowianka - Wysoka Łazy 0:1 (0:1)

Bramka: Wiktor Łuszczyński (8').

Żółte kartki: Mateusz Moch, Mateusz Bobrowicz, Łukasz Szyszka - Piotr Białek.

Składy:

KS Preczów: Oskar Radkiewicz - Kacper Ziółkowski, Arsentii Ahaiev (33' Mateusz Moch), Mateusz Bobrowicz (80' Łukasz Szyszka), Robert Kamiński (77' Rafał Sosnowski), Sylwester Kulaszewicz (61' Kamil Mucha), Grzegorz Nguyenkhac (46' Sebastian Złocki), Łukasz Siwek, Andrii Tatarchuk, Yevhen Verhun (46' Przemysław Witek), Artur Zieliński (89' Krzysztof Stefański).

MKS Łazowianka - Wysoka Łazy: Leszek Płoszański, Przemysław Szczygieł (80' Dariusz Rak), Michał Szczypa, Jakub Wilk (70' Kacper Pająk), Michał Białek, Piotr Białek, Marcin Drożdzik - Bartosz Kyrcz (73' Jakub Stanisławek), Wiktor Łuszczyński, Adrian Piżuch, Łukasz Piżuch. **Trener:** Hubert Maciążek.

***

LKS Źródło Kromołów - LKS Ostoja Żelisławice 0:2 (0:2)

Bramki: Mateusz Prysak (23'), Jakub Machura (38').

Żółta kartka: Marek Surowiec, Krystian Kowalik, Kacper Trojak, Patryk Otczyk, Michał Kozłowski, Michał Mikoda - Tomasz Niedziela, Patryk Rumiński.

Składy:

LKS Źródło Kromołów: Kacper Kowalczyk - Krystian Kowalik, Dawid Piwowarczyk (80' Patryk Otczyk), Kamil Przybylski, Maciek Słowik, Marek Surowiec, Robert Szczygieł, Kacper Trojak (85' Patryk Rauk), Bartosz Wacławik, Łukasz Zamora (46' Tomasz Kukułka), Jakub Cholewka (46' Michał Kozłowski). **Trener:** Damian Kot.

LKS Ostoja Żelisławice: Przemysław Szlawski - Patryk Rumiński, Kacper Stefański, Przemysław Szabla, Szymon Tokarz, Ojo Adebayo Gbadegesi, Maciej Kruczek (90' Jakub Penar), Jakub Machura, Rafał Majchrowski, Tomasz Niedziela, Mateusz Prysak (80' Kamil Kopecki). **Trener:** Sebastian Gzyl.

***

KS Górnik Sosnowiec - LKS Przemsza II Siewierz 4:1 (3:1)

Bramki: Łukasz Baran (9'), Tomasz Rok (17' samobójcza), Andrzej Jaros (32', 80') - Kacper Kubisa (24').

Żółta kartka: Andrzej Jaros, Łukasz Baran, Adam Rad - Kacper Kubisa.

Składy:

KS Górnik Sosnowiec: Damian Suchocki - Mateusz Wiatr (67' Grzegorz Rad), Mateusz Winter, Adam Klimczak, Karol Knochowski (46' Dawid Stochel), Kacper Sobieraj, Mateusz Wójcik (77' Konrad Grzesiak), Igor Flak, Kamil Gałuszka, Andrzej Jaros (85' Adam Rad), Łukasz Baran (82' Przemysław Młodawski). **Trener:** Bartosz Mizia.

LKS Przemsza II Siewierz: Patryk Mentel - Tomasz Rok, Tomasz Szybis, Kamil Urbanowicz, Piotr Wysocki, Błażej Bańka, Michał Boluk, Szymon Gawęda (10' Damian Czapla), Mikołaj Hamerlik, Bartosz Kańtoch, Kacper Kubisa (65' Adrian Pawełek). **Trener:** Bartosz Kańtoch.

Wyniki spotkań piętnastej kolejki sosnowieckiej A-klasy:

KS Strażak Nowa Wieś - UKS Zagłębiak Tucznawa 1:1

KS Preczów - MKS Łazowianka - Wysoka Łazy 0:1

KS ZEW Sosnowiec - AKS 1917 Niwka Sosnowiec 2:2

KS Górnik Sosnowiec - LKS Przemsza II Siewierz 4:1

RKS Zagłębie Dąbrowa Górnicza - LKS Iskra Psary 5:0

SKS Łagisza - UKS Przemsza Dąbrowa Górnicza 3:4

LKS Źródło Kromołów - LKS Ostoja Żelisławice 0:2

Aktualna tabela sosnowieckiej A-klasy:

1. LKS Ostoja Żelisławice	15 - 36 - 40:15
2. LKS Źródło Kromołów	15 - 35 - 51:13
3. SKS Łagisza	15 - 33 - 51:28
4. KS Górnik Sosnowiec	15 - 30 - 39:23
5. RKS Zagłębie Dąbrowa Górnicza	15 - 28 - 53:31
6. MKS Łazowianka - Wysoka Łazy	15 - 27 - 43:35
7. UKS Przemsza Dąbrowa Górnicza	15 - 24 - 37:43
8. AKS 1917 Niwka Sosnowiec	15 - 23 - 35:27
9. LKS Iskra Psary	15 - 15 - 21:34
10. KS ZEW Sosnowiec	15 - 14 - 19:23
11. KS Preczów	15 - 11 - 23:52
12. KS Strażak Nowa Wieś	15 - 9 - 30:53
13. LKS Przemsza II Siewierz	15 - 8 - 27:63
14. UKS Zagłębiak Tucznawa	15 - 7 - 18:47

Pary spotkań szesnastej kolejki sosnowieckiej A-klasy:

AKS 1917 Niwka Sosnowiec - KS Strażak Nowa Wieś

UKS Zagłębiak Tucznawa - SKS Łagisza

UKS Przemsza Dąbrowa Górnicza - RKS Zagłębie Dąbrowa Górnicza

LKS Iskra Psary - KS Preczów

MKS Łazowianka - Wysoka Łazy - LKS Źródło Kromołów (8 kwietnia, godzina 13:00)

LKS Ostoja Żelisławice - KS Górnik Sosnowiec

LKS Przemsza II Siewierz - KS ZEW Sosnowiec (8 kwietnia, godzina 13:00) (**tu**)

Piłka nożna, A-klasa Olkusz

PEWNE ZWYCIĘSTWO TRZECH KORON NAD AUTSAJDEREM

(Powiat zawierciański) W niedzielę 2 kwietnia drużyny z naszego powiatu rozegrały spotkania piętnastej kolejki w olkuskiej A-klasie. Piliczanka II Pilica przegrała na wyjeździe z Pilicą Wierbka 2:0, a Trzy Korony Żarnowiec wygrały wyjazdowy mecz z Orłem Kwaśniów Górny 4:1.

W niedzielę 2 kwietnia drużyny z naszego powiatu rozegrały spotkania piętnastej kolejki w olkuskiej A-klasie. Piliczanka II Pilica przegrała na wyjeździe z Pilicą Wierbka 2:0. Obie bramki w pierwszej połowie zdobył dla gospodarzy Przemysław Lis, który trafiał do bramki w 22 i 33 minucie. A Trzy Korony Żarnowiec wygrały wyjazdowy mecz z Orłem Kwaśniów Górny 4:1. Bramki dla Trzech Koron zdobyli Konrad Karoń w 41 minucie, Krzysztof Hajduga w 52 minucie oraz dwie Damian Mazurkiewicz. A dla gospodarzy honorowe trafienie zdobył w 90 minucie Paweł Langier.

W sobotę 8 kwietnia drużyny z powiatu zawierciańskiego grające w olkuskiej A-klasie rozegrają spotkania szesnastej kolejki. O godzinie 15:00 Trzy Korony Żarnowiec podejmą u siebie Centurię Chechło, a o godzinie 16:00 Piliczanka II Pilica również u siebie podejmą Orła Kwaśniów Górny.

***

Pilica Wierbka - Piliczanka II Pilica 2:0 (2:0)

Bramki: Przemysław Lis (22', 33').

Żółte kartki: Damian Janus, Radosław Kowal - Bartłomiej Szczeklik.

Składy:

Pilica Wierbka: Kamil Postułka - Krystian Słowikowski, Bartosz Szwaja, Dawid Ziaja, Kamil Ziaja (80' Artur Nowakowski), Artur Musialski (60' Mariusz Jurczak), Jarosław Nowakowski (60' Jakub Nowak), Marcel Koniec (60' Kacper Nowakowski), Radosław Kowal, Przemysław Lis (46' Dawid Bartos), Damian Janus (80' Radosław Gacek). **Trener:** Jarosław Nowakowski.

Piliczanka II Pilica: Dawid Kantor - Karol Kucharski, Camilo Moscarella Arregoces, Bartosz Paczos, Yehor Rozvorskyi (46' Bartłomiej Bilnik), Bartłomiej Szczeklik (46' Karol Karpierz), Dawid Szota, Konrad Bilnik, Jakub Drożdż, Kacper Gajewski, Michał Kalamat. **Trener:** Karol Karpierz.

***

Orzeł Kwaśniów Górny - Trzy Korony Żarnowiec 1:4 (0:1)

Bramki: Paweł Langier (90') - Konrad Karoń (41'), Krzysztof Hajduga (52'), Damian Mazurkiewicz (69', 81').

Żółta kartka: Tomasz Kardynał (z Orła Kwaśniów).

Składy:

Orzeł Kwaśniów Górny: Marcin Klichowski - Paweł Langier, Bartosz Latos, Karol Mstowski (58' Rafał Latos), Jarosław Rak, Oleksandr Rudchyk (62' Michał Barczyk), Michał Ziarno, Wiktor Chłosta (85' Grzegorz Latos), Sylwester Cupiał, Łukasz Harłacz (62' Paweł Kumela), Tomasz Kardynał (85' Rafał Tomsia). Trener: Marcin Rapacz.

Trzy Korony Żarnowiec: Bartłomiej Konieczny - Kamil Kastek, Grzegorz Kur (75' Filip Mazurek), Damian Musialski, Mikołaj Sobieraj (75' Kamil Sęk), Andrzej Sokół (70' Kacper Hajduga), Przemysław Basoń (63' Szymon Sobieraj), Krzysztof Hajduga, Grzegorz Jaros , Konrad Karoń, Damian Mazurkiewicz. **Trener:** Tomasz Lewandowski.

Wyniki spotkań par piętnastej kolejki olkuskiej A-klasy:

Wielmożanka Wielmoża - Pogoń Miechów 4:1

Czapla Czaple Małe/Przybysławice - Błysk Zederman 7:2

Przebój II Wolbrom - Strumyk Zarzecze 0:1

Centuria Chechło - Laskowianka Laski 1:6

Orzeł Kwaśniów Górny - Trzy Korony Żarnowiec 1:4

Pilica Wierbka - Piliczanka II Pilica 2:0

Spartak Charsznica - Spartak Wielkanoc-Gołcza 5:2

Aktualna tabela olkuskiej A-klasy:

1. Przebój II Wolbrom	15 - 33 - 28:6
2. Laskowianka Laski	15 - 31 - 41:19
3. Piliczanka II Pilica	15 - 29 - 37:23
4. Pogoń Miechów	15 - 27 - 36:18
5. Wielmożanka Wielmoża	15 - 26 - 32:28
6. Pilica Wierbka	15 - 23 - 39:38
7. Centuria Chechło	15 - 20 - 26:33
8. Spartak Charsznica	15 - 19 - 22:24
9.Spartak Wielkanoc-Gołcza	15 - 19 - 28:28
10. Strumyk Zarzecze	15 - 19 - 17:24
11. Trzy Korony Żarnowiec	15 - 17 - 30:37
12. Czapla Czaple Małe/Przybysławice	15 - 15 - 28:43
13. Błysk Zederman	15 - 12 - 24-:38
14. Orzeł Kwaśniów Górny	15 - 5 - 18:47

Zestawy par szesnastej kolejki olkuskiej A-klasy:

Strumyk Zarzecze - Spartak Charsznica

Spartak Wielkanoc-Gołcza - Błysk Zederman

Czapla Czaple Małe/Przybysławice - Pilica Wierbka

Piliczanka II Pilica - Orzeł Kwaśniów Górny (8 kwietnia, godzina 16:00)

Trzy Korony Żarnowiec - Centuria Chechło (8 kwietnia, godzina 15:00)

Laskowianka Laski - Pogoń Miechów

Wielmożanka Wielmoża - Przebój II Wolbrom (**tu**)

eprasa.pl df0c1f2f0d

USŁUGI

PRANIE, CZYSZCZENIE Karcherem dywanów, tapicerek. 500-200-337

Udrożnianie, czyszczenie rur kanalizacyjnych (WUKO). 513/309-345

Mycie, czyszczenie kostki. 724/782-830

Koszenie, karczowanie, przycinanie tui. 513/309-345

Inspekcja rur kamerą, usuwanie zatorów, WUKO. 724/782-830

OPRÓŻNIANIE MIESZKAŃ 724/782-830

ZŁOTA RĄCZKA -NAPRAWY AWARIE 513/309-345

Rębak, rozdrabnianie gałęzi lub wynajem 724-782-830

INSTALACJE- ANTENY, DOMOFONY, KAMERY, ALARMY, NAPĘDY DO BRAM 513-960-318

Montaż klimatyzacji grzejąco- chłodzących w budynkach. 506-655-874

Naprawa: kuchnie gazowo- elektryczne, lodówki, zmywarki, witryny, lady, pralki automatyczne wirnikowe, wirówki, instalacje elektryczne tel. 506-655-874

Usługi asenizacyjne tel. 602-873-777

Naprawa komputerów i laptopów. Dojazd do klienta. Tel. 601-623-740

CZYSZCZENIE DYWANÓW, tapicerek, SPRZĄTANIE. Tel. 504-369-534

IMPERIA DYLAND
SYSTEMY OSŁON OKIENNYCH
Myszków Słowackiego 88
/Baza Jurajskiej/
czynne pn – pt 8:00-16:00

NAJTANIEJ!
NAJSZYBCIEJ!
NAJLEPIEJ!
- MARKIZY, PERGOLE
- ROLETY WEWNĘTRZNE
- ZALUZJE POZIOME I PIONOWE
- SYSTEMY SZYN ALUMINIOWYCH
- KARNISZE
- POMIAR, MONTAŻ, WYCENA
tel kom. 517 369 743
34 313 42 96

TAXI SENIOR! przewóz do przychodni, lekarza. Samochód dostosowany dla osób niepełnosprawnych. 517-557-974

Transport BUS 3,5 tony, przeprowadzki. 517-557-974

Przycinanie tui żywopłotów tel. 600-826-895

TORTY- Przyjmujemy zamówienia na torty okolicznociowe, weselne i komunijne. Wykonujemy ciasta oraz słodkie stoły. Myszków ul. Metalurgiczna 3b tel. 698-632-005

USŁUGI BUDOWLANE

DACHY więźby, usługi dekarskie, podbitki, zadaszenia tarasów. 508-454-992

Gładzie, gipsowanie, malowanie, tapetowanie. Solidnie i tanio 508-043-678

Profesjonalne wykańczanie wnętrz, adaptacja poddaszy, łazienki, tarasy, balkony. Tanio i solidnie. Zapraszam. 788-474-118

MUROWANIE, tynki, ogrodzenia. Tel. 603-075-050

MALOWANIE, gipsowanie, płytki, struktura, sufity podwieszane. Tel. 603-075-050

AZBEST demontaż i utylizacja 791-973-030

Usługi remontowe, gładzie gipsowe, malowanie, kafelkowanie, płyty karton-gips. 796-792-214

Wykonam drobne roboty budowlano- ogrodzeniowe. Tanio. 739-067-132

Zajmujemy się budową obiektów „pod klucz". Oferujemy pełen wachlarz usług budowlanych i instalatorskich. Zapraszamy do kontaktu 730-558-666

DOCIEPLENIA BUDYNKÓW- WOLNE TERMINY, solidnie, fachowo i terminowo, kosztorys gratis. Tel. 502/702-175, www.agra-docieplenia.pl

Więźby, pokrycia dachowe, podbitki. 502-023-510 603-968-668

USŁUGI BUDOWLANE, TEL. 730-558-666

Wykonuję świadectwa charakterystyki energetycznej obowiązkowe od 28 kwietnia 2023! 691-298-811

Wylewki maszynowe. Duże doświadczenie tel. 506-052-057

Budowy, remonty, docieplenia, malowanie elewacji i adaptacja poddaszy tel. 517-021-758

Tynki tradycyjne wapienno- cementowe, ręcznie. 507-313-693

Montaż ogrodzeń betonowych tel.515-126-709

Montaż pieców gazowyc, instalacji gaz. woda C.O. 601-740-919

Wykonujemy więźby dachowe, pokrycia z blach, dachówek, gontów i pap. Montujemy podbitki,rynny i obróbki blacharskie. Zajmujemy się też murarką.Organizujeny materiały. Tel. 501-510-619

Usługi koparko- ładowarką z wywrotką, minikoparką. Roboty ziemne, wyburzenia, transport materiałów, sprzedaż kruszywa. tel.508-830-837

Malowanie ogrodzenia elewacji 600-826-895

UsługiRemontowo- Budowlane łazienki, hydraulika, płyty karton-gips tel. 795-628-513

Wykonam pokrycia dachowe, dachówka, gont, papa termozgrzewalna, okna dachowe. Darmowa wycena. Zapraszam do kontaktu tel. 782-622-089

Wykonam pokrycia dachowe, dachówka, gont, papa termozgrzewalna, okna dachowe. Darmowa wycena. Zapraszam do kontaktu tel. 782-622-089.

DZIAŁ BUDOWLANY

Wynajem osuszacza powierza, aerator, zageszczarki i inne tel 501-482-958

DAREX PHU
PRZYJMĘ
KIEROWCĘ
NA SKOCZKA
Myszków i okolice
Informacja tel. 604/ 409-779

SPRZEDAM- DZIAŁ BUDOWLANY

Sprzedam kostkę brukową i trelinkę tel. 514-120-458

Betoniarka 150L, 1000zł, sprawna. 517-368-873

DOM i OGRÓD

Sprzedam drewno łupane liściaste i iglaste 661-050-665

Ziemia ogrodowa. Każda ilość. 605-396-015

NAUKA

Korepetycje z Angielskiego. Wsparcie dla uczniów. 783-619-120

DAM PRACĘ

Zakład Mięsny w Siedlcu gm. Janów zatrudni masaży oraz pracowników do przyuczenia tel. 601-537-269

Zatrudnię brukarza z kat. B tel. 692-707-229

PPH Lemi zatrudni na stanowisko monter obuwia- ćwiekowanie, klejenie, drasanie- tylko z doświadczeniem tel. 505-435-381, 601-997-271

Zakład Mięsny w Siedlcu gm. Janów zatrudni pracowników fizycznych tel. 601-537-269

Zatrudnię kierowcę kat. C+E, KRAJ, plandeka, tel. 695-987-353, 691-389-809

Przyjmę pana do prac porządkowych przy budynkach wielolokalowych- może być rencista, emeryt lub z grupą tel. 662-079-468

Przyjmę do prac ogólnobudowlanych, wykończeniowych, docieplen; również do przyuczenia. Atrakcyjne warunki. Ubezpieczenie. Praca cały rok. tel. 508-830-837

ZAKŁAD POGRZEBOWY
„KURAŚ"
- kompleksowe usługi pogrzebowe
- odbiór całodobowy zmarłych
- kompleksowa organizacja pogrzebu
- wypłata zasiłku ZUS/KRUS od ręki
- własna kaplica pożegnalna
503 877 376
CAŁODOBOWO
KAPLICA CMENTARZ KOMUNALNY
UL. JANA PAWŁA II 100 · 42-300 MYSZKÓW

AUTO SKUP
DOSTAWCZE,
OSOBOWE
STAN BEZ ZNACZENIA
Jaworznik ul. Kielecka 51
tel. 506-581 994, 600 032 046

Poszukujemy pracownika do docieplen oraz pomocnik budowlany, praca cały rok tel. 508-504-431

Zatrudnię osobę dorywczo do prac ogrodowo- porządkowych przy posesji w okolicach Siewierza tel. 886-410-873

Firma MATPOL w Mysłowie zatrudni kobiety Przy produkcji choinek - stanowisko gałęziarka Tel 502-276-559

W związku z dynamicznym rozwojem firmy Protector ochrona zatrudni osobę z umiarkowanym lub znacznym stopniem niepełnosprawności do dozorowania obiektów. Kontakt w godzinach 9.00 - 15.00 tel. 502-382-044 lub w siedzibie firmy Myszków ul.Słowackiego 72

SZUKAM PRACY

Kierowca szuka pracy na kraju kat. B C tel. 570-512-253

Kobieta podejmie pracę chałupniczą tel. 514-816-479

SPRZEDAM

Pralki automatyczne, lodówki oraz naprawa. Tel. 506-655-874

Sprzedam Franię i wirówkę. 661-682-280

Sprzedam maszyny do szycia obuwia tel. 506-354-873

Sprzedam łóżko rehabilitacyjne tanio z pilotem automatycznym oraz WC dla seniora tel. 576-596-165

Węgiel ekogroszek, ekomiał. 605-396-015

Z powodu wyprowadzki sprzedam wyposażenie domu tanio> Dywany, zegary kominkowe obrazy i instrumenty muzyczne klawiszowe firany, pralkę za 1/2 ceny tel. 887-944-362

OGŁOSZENIA DROBNE PRZYJMOWANE SĄ DO ŚRODY KAŻDEGO TYGODNIA DO GODZ. 17.00

eprasa.pl df0c1f2f0d

MASZYNY I URZĄDZENIA SPRZEDAM

Glebogryzarka Favoryt- nowa, zagęszczarka 95kg- nowa, pilarka stołowa, kosa spalinowa żyłkowa + trójząb, kosiarka z napędem, spalinowa 510-097-612

KUPIĘ

Kupię złom, AGD. 661-682-280

STARE WAZONY SZKŁO SERWISY, RZECZY PRL 513/309-345

Stare zabawki, gry, komputery, Unitra Tonsil, Commodore, Atari, Amiga, wazony PRL, lampy 724-782-830

Skupuję wyposażenie sklepów i hurtowni! 517-557-974

STARE: porcelana, szkło i podobne. 601-080-149

NIERUCHOMOŚCI

Biuro Nieruchomości SIKOMAS Pośrednictwo w sprzedaży, kredyty. 667-981-112

NIERUCHOMOŚĆ- DO WYNAJĘCIA

Wynajmę mieszkanie w centrum Myszkowa, 3 pokoje 64m2 5 minut od dworca, cena 2000 zł + czynsz tel. 507-431-527

Do wynajęcia lokal (mieszkanie) Żarki. Centrum, 70mkw. 600-874-653

Wynajmę mieszkanie w Myszkowie, kawalarkę na umowę okazjonalną tel. 504-393-947

Wynajmę domek w Przybynowie tel. 519-672-928

NIERUCHOMOŚĆ- SPRZEDAM

Dom nowy okolice Myszkowa 130m2/960m2 445 tysięcy. 604-323-822

Wynajmę (całość albo część) lub sprzedam nieruchomość (była szwalnia): mieszkanie 250mkw, produkcyjna 350mkw, magazyn 400mkw w Porębie. 601-546-705

Działka Myszków okolica 4,500 m2 szer. 24 135 tys. zł tel. 604-323-822

Dom 110 mkw, góra do adaptacji, ocieplona. Działka 1380 mkw, garaż i 2 budynki gospodarcze. Myszków ul. Dworska. cena 400.000zł, 509-451-220

Sprzedam nieużytek zalesiony na Jurze tel. 508-384-281

Sprzedam M4, Myszków ul. 11 Listopada, wielka płyta, koło szkoły podstawowej nr 5 Tel. 698-949-601

Sprzedam działki budowlane zalesione w Żarkach Letnisko o pow. około 1000m2, 1500m2, 4000m2 i większe na inwestycje tel. 602-624-743

MOTORYZACJA

Złomowanie Pojazdów- zaświadczenie i gotówka od ręki, dojazd do klienta 794-560-010

AUTO- SPRZEDAM

Sprzedam przyczepkę do samochodu bez rejestracji tel. 783-297-518

VW Passat 1,8 Turbo 2000r. full opcja w gazie 660-214-719

Audi A4 B6 rok 2004 Combi 1,9 TDI tel. 723-348-787

Fiat Panda 2008r, poj. 1,1 +gaz. 517-368-873

Renault Thalia 2002r, poj. 1,4 +gaz 8 zaworowy. 517-368-873

Opel Zafira 2004r, poj. 2,2 +gaz 517-368-873

MOTO- SPRZEDAM

Skuter Romet- Motors 2012r. 510-097-612

AUTO- KUPIĘ

Auto skup od właściciela. Pilnie kupię! Gotówka i umowa od ręki. Tel.535-988-450

SPRZEDAM MASZYNY ROLNICZE

Pług dwu skibowy, brony ciężkie, kultywator, sadzarkę, siewnik 13-lejkowy 530-352-968.

KUPIĘ MASZYNY ROLNICZE

Kupię Ursus C330 tel. 510-457-029.

ROLNICTWO

Sprzedam zboże i siano tel. 608-436-062.

Sprzedam łubin, groch, gorczyca, facelia- materiał siewny tel. 504-123-915.

Łubin sprzedam. 798-899-245, 343154834.

Sprzedam siano i potraw w balach 120 x 120 tel. 572-147-818.

Grunty rolne, nieużytki- KUPIĘ. 667-981-112.

Sprzedam pszczoły w ulach wielkopolskich 795-225-362.

Ziemniaki sadzeniaki sprzedam. Odmiana Belaroza. 724-441-141.

ZBOŻE- sprzedam. 791-963-505.

Sprzedam ładne pszenżyto 125 zł/m z możliwością zrobienia śruty tel. 721-167-624.

ZDROWIE

Przychodnia Lekarska J. Kleszczewski. Zawiercie Parkowa 12. Pełny zakres usług FIZJOTERAPEUTYCZNYCH: fizykoterapia, krioterapia, kaseroterapia, pole magnetyczne (magnetoterapia), ultradźwięki, fonoforeza, diatermia krótkofalowa. Przystępne ceny. Zamawianie zabiegów: 32-67-71-496.

USŁUGI FINANSOWE

Radca Prawny Jadwiga Kwiecień Kancelaria Prawna Sp.k Myszków tel. 791-732-142, e-mail : radca@jadwigakwiecien.pl, www. jadwigakwiecien.pl- porady prawne i procesy w sprawach: cywilnych (zasiedzenie, uwłaszczenie, spadki, zachowek, podział majątku, odwołanie darowizny), rodzinnych (rozwód, alimenty, władza rodzicielska), rent i emerytur, karnych, upadłość konsumencka.

Poszukiwanie dokumentów do emerytury, kapitału początkowego tel. 693-145-999.

ZWIERZĘTA- KUPIĘ

Jałówkę lub krowę kupię. 692-166-137

MATRYMONIALNE

Poznam Panią do 50 lat stanu wolnego tel. 571-573-334.

Kawaler 46 lat brunet bez nałogów pozna kobietę do życia 726-600-496.

UŻYWASZ SOLI JODOWANEJ UWAŻAJ !

Sól jodowana nie jest toksyczna problemem pojawia się, jeżeli dodamy ją do wody, która zawiera chlor lub chloraminę. W Polsce w większości miast, czy wsi woda pitna przed rozprowadzeniem do kranów kuchennych lub łazienkowych jest uzdatniana właśnie chlorem lub chloraminą.

Naukowcy z ACS Environmental Science & Technology odkryli, że woda uzdatniania chloraminami w połączeniu z solą jodowaną może prowadzić w wyniuku reakcji do powstania szkodliwych dla zdrowia produktów ubocznych - trihalometanów (THM). Trihalometany obecne były zarówno w ugotowanym np. makaronie, jak i w wodzie.

Centers for Disease Control and Precention, choć trihalometany spożywane w małych ilościach nie są aż tak niebezpieczne, niestety wciąż stanowią ryzyko rozwoju wielu chorób. Mogą generować problemy z wątrobą, zaburzenia rytmu serca, uszkadzać nerki i tarczycę, a nawet działać kancerogennie.

Czy to oznacza, że powinniśmy całkowicie zrezygnować z solenia makaronu, kaszy czy ryżu? Nie, dlatego dobrym rozwiązaniem będzie solenie makaronu solą bez jodu np. solą niejodowaną lub himalajską.

Naukowcy zdradzili też inne sposoby na uniknięcie spożywania zanieczyszczeń. Stosując sól jodowaną, warto gotować makaron bez pokrywki. Ten sposób pozwala na odparowanie związków chloru i jodu z wody.

(red)

Kurier Zawierciański

teraz w prenumeracie cyfrowej! wejdź na eprasa.pl

OGŁOSZENIA DROBNE PRZYJMOWANE SĄ DO ŚRODY KAŻDEGO TYGODNIA DO GODZ. 16.00

eprasa.pl df0c1f2f0d

Piłka nożna, B-klasa sosnowiec

BEZ PUNKTÓW DLA NASZYCH

(Powiat zawierciański) W sobotę 1 kwietnia drużyny z naszego powiatu grające w sosnowieckiej B-klasie rozegrały spotkania piętnastej kolejki. Warta II Zawiercie przegrała na wyjeździe z UKS-em Sławków 2:1, a Źródło II Kromołów również poniosło porażkę w wyjazdowym meczu z Czarnymi Sosnowiec wynikiem 4:2.

W sobotę 1 kwietnia drużyny z naszego powiatu grające w sosnowieckiej B-klasie rozegrały spotkania piętnastej kolejki. Warta II Zawiercie przegrała na wyjeździe z UKS-em Sławków 2:1. Obie bramki dla gospodarzy padły w pierwszej połowie meczu. W 11 minucie wynik spotkania otworzył Christian Pająk, a na 2:0 w 16 minucie podwyższył Bartłomiej Korczek. Bramka dla Warty padła w 66 minucie po trafieniu Krystiana Furgacza.

Źródło II Kromołów również poniosło porażkę w wyjazdowym meczu z Czarnymi Sosnowiec wynikiem 4:2. Dwie bramki dla Sosnowca zdobył w tym meczu Krystian Milowski, a po jednym dołożyli Krystian Kurnyta w 37 minucie oraz Sebastian Zając w 78 minucie. Dla Źródła bramki zdobyli Jakub Cholewka w 33 minucie oraz Igor Kolanko w 71 minucie.

Kolejny mecz o punkty drużyny grające w sosnowieckiej B-klasie rozegrają w niedzielę 16 kwietnia. O godzinie 17:00 LKS Źródło II Kromołów podejmie u siebie KS Javafit Sosnowiec, a KP Warta II Zawiercie o tej samej porze zagra u siebie z LKS-em Jedność Strzyżowice.

***

KKS Czarni Sosnowiec - LKS Źródło II Kromołów 4:2 (2:1)

Bramki: Krystian Kurnyta (37'), Krystian Milowski (41', 82'), Sebastian Zając (78') - Jakub Cholewka (33'), Igor Kolanko (71').

Żółte kartki: Krzysztof Kuśmierski, Łukasz Musiałek, Juan, Antonio Gil Ortiz, Mateusz Laber (wszyscy z LKS-u Źródło II Kromołów).

Składy:

KKS Czarni Sosnowiec: Mateusz Migas - Kamil Mrozik, Oliwier Nibus, Jakub Pomykała, Sebastian Zając, Szymon Bogunia (65' Dominik Chrzanowski), Kamil Konopka (85' Hubert Flak), Łukasz Król, Krystian Kurnyta, Marcel Łoch (46' Oleg Jeroszenko), Krystian Milowski. **Trener:** Piotr Strzałkowski.

LKS Źródło II Kromołów: Kamil Kućmierz (70' Oliwier Pabich) - Krzysztof Kuśmierski, Łukasz Musiałek, Patryk Otczyk (46' Juan, Antonio Gil Ortiz), Bartłomiej Rozlał, Kacper Skałka (75' Mateusz Laber), Marek Surowiec (46' Mateusz Domagała), Łukasz Zamora (46' Jacek Grabowski), Dawid Barczyk (75' Kamil Kowalski), Jakub Cholewka (46' Radosław Waniak), Igor Kolanko. **Trener:** Igor Kolanko.

***

UKS Sławków - KP Warta II Zawiercie 2:1 (2:0)

Bramki: Christian Pająk (11'), Bartłomiej Korczek (16') - Krystian Furgacz (66').

Żółta kartkia Michał Granda (z UKS-u Sławków).

Czerwona kartka: Rafał Wiatr (z UKS-u Sławków).

Składy:

UKS Sławków: Piotr Bieliński - Bartosz Bijak (56' Dominik Koziński), Michał Granda (81' Krystian Chmielewski), Tomasz Jadczyk, Mateusz Kamiński, Bartłomiej Korczek, Bartłomiej Leśniak (60' Piotr Knaś), Mikołaj Niejadlik (65' Adam Dróżdź), Christian Pająk, Daniel Sierka, Rafał Wiatr. **Trener:** Rafał Wiatr.

KP Warta II Zawiercie: Łukasz Cogiel - Patryk Golba, Nikodem Janeczek, Krystian Konieczny (46' Gabriel Strąk), Sebastian Kwaśniak, Kacper Mikrut, Konrad Nawrotek (46' Szymon Pacholczak), Oskar Turno (80' Patryk Goncerz), Bartosz Zachara, Sebastian Brzostkiewicz, Krystian Furgacz. **Trener:** Bartosz Zachara.

Wyniki spotkań piętnastej kolejki sosnowieckiej B-klasy:

LKS Promień Strzemieszyce Małe - KS Javafit Sosnowiec 3:1
KS Unia Ząbkowice - MKS Górnik II Wojkowice 2:1
UKS Sławków - KP Warta II Zawiercie 2:1
KKS Czarni Sosnowiec - LKS Źródło II Kromołów 4:2
LKS Jedność Strzyżowice - KS Górnik Jaworzno 2:2
CKS II Czeladź - BKS Sarmacja II Będzin 9:1

Aktualna tabela sosnowieckiej B-klasie w sezonie 2022/2023:

1. CKS II Czeladź	13 - 39 - 76:13
2. MKS Górnik II Wojkowice	13 - - 28 - 40:22
3. KS Górnik Jaworzno	13 - 28 - 54:26
4. KKS Czarni Sosnowiec	13 - 26 - 47:20
5. LKS Jedność Strzyżowice	13 - 25 - 38:17
6. UKS Sławków	13 - 18 - 41:32
7. KS Unia Ząbkowice	13 - 15 - 16:35
8. BKS Sarmacja II Będzin	13 - 13 - 40:51
9. KP Warta II Zawiercie	13 - 12 - 29:49
10. LKS Źródło II Kromołów	13 - 11 - 25:43
11. LKS Promień Strzemieszyce Małe	13 - 7 - 11:65
12. KS Javafit Sosnowiec	13 - 6 - 14:58

Zestawy par szesnastej kolejki sosnowieckiej B-klasy:

UKS Sławków - LKS Promień Strzemieszyce Małe
KS Górnik Jaworzno - KS Unia Ząbkowice
MKS Górnik II Wojkowice - CKS II Czeladź
KKS Czarni Sosnowiec - BKS Sarmacja II Będzin
LKS Źródło II Kromołów - KS Javafit Sosnowiec (16 kwietnia, godzina 17:00)
KP Warta II Zawiercie - LKS Jedność Strzyżowice (16 kwietnia, godzina 17:00) (**tu**)

Piłka ręczna, I liga

FAWORYT DO AWANSU POKONANY

KS Viret CMC Zawiercie - KSZO Ostrowiec Świętokrzyski 29:27 (13:16)

(Zawiercie) W sobotę 1 kwietnia zawodnicy Viret CMC Zawiercie podejmowali we własnej hali drużynę KSZO Ostrowiec Świętokrzyski. Niespodziewanie spotkanie to zakończyło się zwycięstwem Viretu 29:27.

W sobotę 1 kwietnia zawodnicy Viret CMC Zawiercie podejmowali we własnej hali drużynę KSZO Ostrowiec Świętokrzyski. Niespodziewanie spotkanie to zakończyło się zwycięstwem Viretu 29:27. Początek spotkania należał do gości, którzy po 10 minutach prowadzili 2:5. Po kolejnych dziesięciu minutach był już remis 8:8. Ale końcówka pierwszej połowy należała go zawodników KSZO, którzy wygrali ja wynikiem 13:16. Po zmianie stron lepiej zaczęli grać gospodarze. Po pierwszych dziesięciu minutach doprowadzili do remisu 18:18. Kolejne minuty to wyrównana gra z obu stron. Końcówka meczu należała do podopiecznych Mariusza Szczygła, którzy objęli dwupunktowe prowadzenie i dowieźli je do końca meczu.

W kolejnym meczu szczypiorniści Viretu CMC Zawiercie rozegrają wyjazdowy mecz w czwartek 13 kwietnia o godzinie 19:00. Ich rywalem będzie Unimetal Recycling MTS Chrzanów.

***

KS Viret CMC Zawiercie - KSZO Ostrowiec Świętokrzyski 29:27 (13:16)

Składy:

KS Viret CMC Zawiercie: Jarosz – Zagała, Wasilewski, Całujek, Matysek, Bugaj, Żarnowski, Bugajski, Bednarz, Mrozek, Sitkiewicz, Makaruk, Cegowski, Medwid. **Trener:** Mariusz Szczygieł.

KSZO Ostrowiec Świętokrzyski: Piątkowski – Sobut, Kogutowicz, Kieloch, Granat, Dąbrowski, Majchrzak, Zadroźny, Chudzik, Skuciński, Świstak, Chmielewski, Wojkowski, Jagiełło, Kijewski. **Trener:** Tomasz Radowiecki.

Kary: 4:8 min.

Sędziowali: Jakub Pach, Piotr Węgrzyn.

Wynik siedemnastej kolejki I ligi Piłkarzy Ręcznych gr. D:

SPR Orzeł Przeworsk - ASPR Zawadzkie 40:32
KS Viret CMC Zawiercie - KSZO Ostrowiec Świętokrzyski 29:27
AZS AGH Kraków - Unimetal Recycling MTS Chrzanów 26:28
SMS ZPRP I Kielce - SMS ZPRP II Kielce 39:31
SPR Wisła Sandomierz - KSSPR Końskie 29:26

Aktualna tabela I ligi Piłkarzy Ręcznych gr. D:

1. Unimetal Recycling MTS Chrzanów	16	35	510:352
2. AZS AGH Kraków	16	32	500:445
3. KSZO Ostrowiec Świętokrzyski	16	32	531:507
4. SPR Orzeł Przeworsk	15	31	460:432
5. SMS ZPRP I Kielce	16	29	562:525
6. SMS ZPRP II Kielce	15	28	495:471
7. KSSPR Końskie	16	26	465:438
8. KS Viret CMC Zawiercie	15	20	456:471
9. SPR Wisła Sandomierz	16	15	470:523
10. Luxiona AZS UMCS Lublin	16	7	470:551
11. ASPR Zawadzkie	17	6	491:595

Zestawy par osiemnastej kolejki:

KSSPR Końskie - SMS ZPRP I Kielce
SMS ZPRP II Kielce - AZS AGH Kraków
Unimetal Recycling MTS Chrzanów - KS Viret CMC Zawiercie (13 kwietnia, godzina 19:00)
KSZO Ostrowiec Świętokrzyski - SPR Orzeł Przeworsk
ASPR Zawadzkie - Luxiona AZS UMCS Lublin
SPR Wisła Sandomierz (pauza) (**tu**)

Piłka nożna, A-klasa Częstochowa

UDANA KOŃCÓWKA I KOLEJNE PUNKTY DLA SKALNIAKA

GKS Koziegłowy - LKS Skalniak Kroczyce 1:2 (0:0)

(Kroczyce) W pierwszy weekend rozegrane zostały spotkania piętnastej kolejki w częstochowskiej A-klasie. W sobotę 1 kwietnia Skalniak Kroczyce rozegrał wyjazdowy mecz z GKS-em Koziegłowy. Spotkanie zakończyło się wynikiem 2:1 dla Skalniaka.

W pierwszy weekend rozegrane zostały spotkania piętnastej kolejki w częstochowskiej A-klasie. W sobotę 1 kwietnia Skalniak Kroczyce rozegrał wyjazdowy mecz z GKS-em Koziegłowy. Spotkanie zakończyło się wynikiem 2:1 dla Skalniaka. Wszystkie bramki padły w drugiej połowie. W 51 minucie gola dla gospodarzy zdobył Dawid Lampa. A dla Skalniaka w końcówce spotkania Sebastian Radoszw 78 mincie oraz Michał Kurek w 86 minucie.

W sobotę 8 kwietnia rozegrane zostaną wszystkie spotkania szesnastej kolejki w częstochowskiej A-klasie. O godzinie 17:00 LKS Skalniak Kroczyce u siebie podejmie MKS II Myszków.

***

GKS Koziegłowy - LKS Skalniak Kroczyce 1:2 (0:0)

Bramki: Dawid Lampa (51') - Sebastian Radosz (78'), Michał Kurek (86').

Żółte kartki: Mateusz Białas - Mariusz Dobrowolski, Michał Sołtysik.

Składy:

GKS Koziegłowy: Dawid Pietrusiński - Daniel Przewieźlik (67' Dawid Szatan), Tomasz Wacowski, Mateusz Białas, Kacper Cieślar (46' Mourad Lemrani), Oskar Dul (74' Piotr Rosiński), Dominik Grzyb (78' Kamil Sławuta), Szymon Kapuściak, Szymon Kluczny, Dawid Lampa (64' Damian Kupicha), Mikołaj Morawski. **Trener:** Daniel Przewieźlik.

LKS Skalniak Kroczyce: Kamil Jastrząbek - Radosław Dudek, Mateusz Kucharski (90' Jacek Kania), Oskar Dario Mena Quejada (85' Szymon Kiszel), Dawid Mroziński, Yevhenii Oliinyk, Daniel Rygalik (24' Michał Kurek), Michał Sołtysik, Santiago Alvis Cortes, Mariusz Dobrowolski (60' Bartłomiej Kania), Sebastian Radosz (87' Artur Kondas). **Trener:** Dawid Gajecki.

Wyniki par piętnastej kolejki częstochowskiej A-klasie:

LKS Zieloni II Żarki - KS Stradom Częstochowa 0:2
KS Metal Rzeki Wielkie - KS Złoty Potok 1:2
KS Olimpia Huta Stara - MLKS Pilica Koniecpol 2:3
KS Piast Przyrów - GKS Jura 6:1
GKS Koziegłowy - LKS Skalniak Kroczyce 1:2
GLKS Sokół Olsztyn - LKS Kamienica Polska 2:2
MKS II Myszków - LKS Płomień Częstochowa 0:3

Aktualna tabela częstochowskiej A-klasie:

1. KS Stradom Częstochowa	15 - 36 - 49:13
2. LKS Kamienica Polska	15 - 35 - 61:16
3. LKS Skalniak Kroczyce	15 - 34 - 36:22
4. GKS Jura	15 - 27 - 31:23
5. KS Olimpia Huta Stara	15 - 25 - 43:29
6. GLKS Sokół Olsztyn	15 - 22 - 19:41
7. MLKS Pilica Koniecpol	15 - 21 - 19:21
8. GKS Koziegłowy	15 - 20 - 25:25
9. LKS Płomień Częstochowa	15 - 17 - 30:33
10. LKS Zieloni II Żarki	15 - 15 - 31:38
11. KS Piast Przyrów	15 - 15 - 30:36
12. KS Metal Rzeki Wielkie	15 - 13 - 21:44
13. KS Złoty Potok	15 - 13 - 19:47
14. MKS II Myszków	15 - 10 - 9:35

Zestaw par szesnastej kolejki częstochowskiej A-klasie:

KS Stradom Częstochowa - GKS Koziegłowy
LKS Kamienica Polska - KS Olimpia Huta Stara
KS Złoty Potok - GLKS Sokół Olsztyn
MLKS Pilica Koniecpol - LKS Zieloni II Żarki
LKS Skalniak Kroczyce - MKS II Myszków (8 kwietnia, godzina 17:00)
LKS Płomień Częstochowa - KS Piast Przyrów
GKS Jura - KS Metal Rzeki Wielkie (**tu**)

eprasa.pl df0c1f2f0d

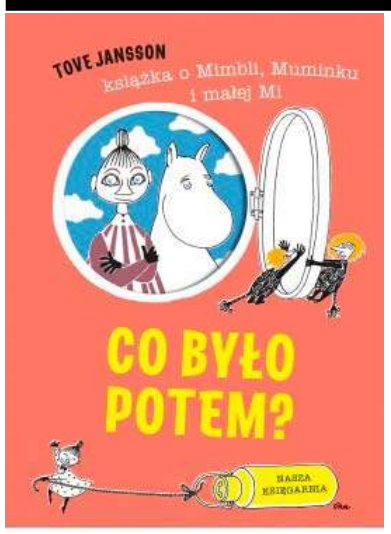

Co było potem?
Tove Jansson
ilustracje: Tove Jansson
Wydawnictwo Nasz Księgarnia

Muminek wraca do domu, niosąc bańkę z mlekiem dla mamy. Wiatr zawodzi w ciemnych koronach drzew, zza których wyłania się słońce. Na łące wśród kwiatów można chwilę odpocząć przed dalszą drogą. Kto by pomyślał, że to początek fascynującej przygody?

Dzięki wyciętym w kartkach otworom mały czytelnik na każdej rozkładówce może zobaczyć tajemniczy fragment kolejnej strony i spróbować zgadnąć, co się za chwilę wydarzy. Potem wystarczy odwrócić kartkę, by się przekonać, czy miał rację!

Ta przepiękna książka zachwyci dzieci i ich rodziców.

Finding Back to Us
Bianca Iosivoni
Wydawnictwo Jaguar

EMOCJONALNA, ROMANTYCZNA, ROZDZIERAJĄCA SERCE – Bianca Iosivoni, autorka bestsellerowej serii „First" i dylogii „Hailee & Chase" powraca z nową trylogią New Adult.

Callie, studentka medycyny, na prośbę siostry i przybranej mamy wraca do rodzinnego domu w małym miasteczku na południu Stanów, by spędzić wakacje z najbliższymi, zanim siostra wyruszy w podróż dookoła świata.

Dziewczyna nie ma pojęcia, że w tym samym czasie zjawi się tam również Keith, którego od lat darzy szczerym uczuciem nienawiści. To przez niego jej ojciec zginął w wypadku samochodowym. Nie widzieli się od siedmiu lat, a Callie uporczywie unika z nim kontaktu – jej największym pragnieniem jest nie oglądać go już do końca swoich dni.

Wraz z pojawieniem się Keitha wracają do niej ból i złość, którym towarzyszą też inne uczucia, powodując totalny mętlik w jej głowie. Bo Keith to nie tylko człowiek, którego Callie nienawidzi najbardziej na świecie, ale także jej przybrany brat...

Roślinna kuchnia kresowa
Paweł Ochman
Wydawnictwo Marginesy

Kulinarna podróż po dawnych Kresach Wschodnich

Czym są wołyńskie kichyłki, poleska kulaga, litewskie mandryki czy gródeckie cebulniki? Co kryje się pod takimi nazwami jak towkanica, włodzimierskie fajercarze, lwowskie bałabuchy czy kryżawki? Czym wyróżnia się wileński żydowski cymes?

Razem z Pawłem Ochmanem, autorem bloga Weganon, wybierzcie się w kulinarną podróż na Kresy Wschodnie okresu dwudziestolecia międzywojennego i poznajcie roślinne wersje potraw tygla narodowościowego II Rzeczypospolitej.

Dowiedzcie się, jakie potrawy podawano na stołach w mieszczańskich kamienicach i wiejskich zagrodach na co dzień i od święta, które warzywo królowało w ówczesnych kuchniach – a które dziś odeszło w zapomnienie – oraz jak wykorzystywano dzikie owoce i zioła.

Przygotujcie poleski barszcz mleczny i chłodziec z jagód, różaną zupę wileńską i żmudzki krupnik z bobem. Świąteczny stół zastawcie jarmużem z kasztanami, wileńskim kisielem żurawinowym i owsianym lub drożdżowym piernikiem lwowskim. Ziemniaki przeróbcie na kluski słuckie, buczackie zapiecki, kutyki i pyszki oraz słodkie zaleszczyckie kartoflanki z rodzynkami.

Odkryjcie dawne smaki i ocalcie od zapomnienia dziedzictwo kulinarne byłych mieszkanek i mieszkańców Lwowa, Sambora, Wilna, Gródka Jagiellońskiego, Grodna, Tarnopola, Buczacza, Brześcia oraz innych dużych i małych ojczyzn!

Roślinna kuchnia kresowa to kolejna wyjątkowa i pięknie wydana książka Pawła Ochmana. Tym razem autor zaprasza do odkrywania smaków przedwojennych Kresów Wschodnich – obszaru przenikania się wielu narodów, kultur… i kuchni. Zawarte w publikacji receptury na potrawy, niejednokrotnie o nietuzinkowych nazwach (np. kulaga, towkanica, pyszki), pozwalają czytelnikowi zapoznać się z bogactwem i różnorodnością kresowych specjałów; dowiedzieć się, jakie dania królowały na stołach wiejskich i mieszczańskich, jakich używano ziół i przypraw. Jestem przekonana, że książka znajdzie rzesze odbiorców zainteresowanych i zafascynowanych dziedzictwem kulinarnym.

Ciocia Jadzia. Szkoła
Eliza Piotrowska
Wydawnictwo Media Rodzina

Ciocia Jadzia ma nową pracę. Została woźną w szkole!

Dobrze się składa, bo jej bratanica właśnie zaczyna naukę w pierwszej klasie i obecność cioci Jadzi dodaje jej odwagi. Ciocia Jadzia zajmuje się też kotłownią i często przebywa w piwnicy. A tam są rury, w nich pogłos i czasem można poznać szkolne tajemnice, więc ciocia Jadzia jest świetnie zorientowana we wszystkim, co się dzieje. W związku z tym może wpływać na bieg wydarzeń… a wtedy wszystko zmienia się na lepsze.

Książka przeznaczona jest dla starszych przedszkolaków (5+), ale czytający ją dziecku dorosły też nie będzie się nudzić.

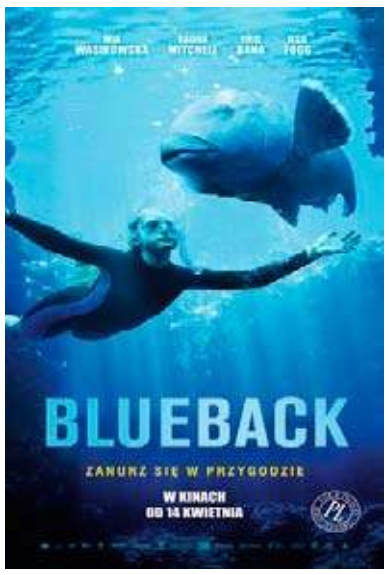

Blueback
Dramat

OBSADA: Eric Bana, Mia Wasikowska, Albert Mwangi, Ariel Donoghue

Abby mieszka w Australii, nad przepiękną zatoką o wyjątkowym ekosystemie. Jako wielka miłośniczka nurkowania, od dzieciństwa przyjaźni się z niezwykłą rybą – niebieskim grouperem, któremu nadała imię Blueback. Jej idealne z pozoru życie zostaje jednak zakłócone. Abby i jej mama muszą walczyć nie tylko o ocalenie Bluebacka i rafy koralowej, ale i o to, by cała okolica zachowała swój unikatowy charakter, zagrożony przez bezwzględny biznes.

Premiera na ekrany kin wchodzi 14 kwietnia 2023r.

KINO MOK ZAWIERCIE

07.04.2023r. (piątek)
godz. 17.00 OPIEKUN
godz. 17.15 SZCZĘŚCIE MIKOŁAJKA
godz. 19.00 PUCHATEK: KREW i MIÓD (Mała Sala Kinowa)
godz. 19.15 JOHN WICK 4
11.04.2023r. (wtorek)
godz. 17.00 OPIEKUN
godz. 17.15 SZCZĘŚCIE MIKOŁAJKA
godz. 19.00 PUCHATEK: KREW i MIÓD (Mała Sala Kinowa)
godz. 19.15 JOHN WICK 4
12.04.2023r. (środa)
godz. 17.15 SZCZĘŚCIE MIKOŁAJKA
godz. 19.15 JOHN WICK 4
godz. 20.00 EGZORCYSTA PAPIEŻA
13.04.2023r. (czwartek)
godz. 17.15 SZCZĘŚCIE MIKOŁAJKA
godz. 18.00 PUCHATEK: KREW i MIÓD
godz. 19.15 JOHN WICK 4
godz. 20.00 EGZORCYSTA PAPIEŻA
14.04.2023r. (piątek)
godz. 16.30 DUNGEONS&DRAGONS. ZŁODZIEJSKI HONOR (dubbing)
godz. 16.35 BEZMIAR
godz. 18.30 SKOŁOWANI
godz. 19.15 DUNGEONS&DRAGONS. ZŁODZIEJSKI HONOR (napisy)
godz. 20.30 EGZORCYSTA PAPIEŻA
15.04.2023r. (sobota)
godz. 12.00 BEZMIAR
godz. 14.00 SKOŁOWANI
godz. 16.00 DUNGEONS&DRAGONS. ZŁODZIEJSKI HONOR (dubbing) godz. 18.25 DUNGEONS&DRAGONS. ZŁODZIEJSKI HONOR (napisy)
godz. 20.50 EGZORCYSTA PAPIEŻA (Mała Sala Kinowa)

eprasa.pl df0c1f2f0d

Wielkanoc w odświeżonym stylu

Wielkanoc to święta bardzo tradycyjne: rodzinne święcenie koszyczka, wspólne śniadanie, na którym królują jajka, a potem świąteczny obiad z żurkiem i dodatkiem białej kiełbasy. Ze słodkości zabraknąć nie powinno też mazurka, babki czy paschy. A może by tak w tym roku odświeżyć tradycyjne przepisy i zaserwować świąteczne must have w nowej formie?

Słodkości do święconki

Co powinno znaleźć się w Wielkanocnym koszyczku? Oczywiście: chleb, sól i pieprz, baranek, wędlina, jajko i ciasto. To ostatnie to stosunkowo młody zwyczaj, który jest symbolem umiejętności i doskonałości. Dlatego najlepiej, by był to domowy wypiek. Zamiast tradycyjnej wielkanocnej baby, przygotujcie do święconki pyszne i efektowne mini serniczki. To bardzo proste!

Mini serniczki do koszyczka

Składniki:

· 250 g herbatników

· 50 g masła ekstra Łaciate

· 500 g twarogu sernikowego Mlekpol 18 %

· 50 ml schłodzonej śmietanki UHT Łaciata 36 %

· 1 opakowanie budyniu waniliowego 40 g

· 100 g białego cukru

· 2 średnie jajka

· kolorowe jajeczka czekoladowe do dekoracji

Przygotowanie: Herbatniki kruszymy lub drobno mielimy i przekładamy do miski. Masło rozpuszczamy, studzimy i zagniatamy z herbatnikami. Przekładamy ciasto do formy na muffinki i ugniatamy za pomocą łyżeczki, wyrównując powierzchnię. Do miski przekładamy ser twarogowy, dodajemy budyń (proszek), cukier i wbijamy 2 jajka. Krótko miksujemy, tylko do połączenia składników. Schłodzoną śmietankę ubijamy na sztywno mikserem, a następnie mieszamy (już bez miksowania) z masą serową. Masę serową przekładamy na przygotowane wcześniej spody z herbatników. Wyrównujemy wierzch.

Rozgrzewamy piekarnik do 165 °C (bez termoobiegu), na najniższą półkę wstawiamy naczynie żaroodporne wypełnione wrzącą wodą. Dzięki unoszącej się podczas pieczenia parze wodnej serniczki nie opadną i będą bardziej wilgotne. Serniczki wstawiamy na środkową półkę i pieczemy przez 30 minut. Po tym czasie uchylamy drzwiczki piekarnika i nie wyjmujemy serniczków, póki piekarnik nie ostygnie. Zimne serniczki wyjmujemy z formy i wstawiamy do lodówki.

Przed podaniem możemy udekorować np. kolorowymi jajeczkami.

Tradycyjna kiełbaska, ale zapiekana

Zamiast całe Święta jeść gotowaną białą kiełbasę z żurku, spróbujcie przyrządzić ją w piekarniku i to zapiekane w cieście. To znakomita propozycja na świąteczny obiad lub kolację. Wasi goście będą z pewnością zaskoczeni!

Białe kiełbaski zapiekane w cieście

Składniki:

· 190 ml mleka Łaciate 3,2% UHT

· 80 g mąki pszennej

· 4 małe białe surowe kiełbaski

· 4 gałązki tymianku

· 2 jajka

· sól i pieprz

· olej rzepakowy

Przygotowanie: Piekarnik rozgrzewamy do 240ºC. Do małego naczynia żaroodpornego wlewamy tyle oleju, żeby pokrył dno. Wstawiamy do piekarnika na około 10 minut (olej ma się dobrze rozgrzać). Kiełbaski smażymy lub grillujemy. W misce mieszamy mleko, mąkę i jajka. Solimy i pieprzymy. Z gałązek tymianku zdejmujemy listki. Wyjmujemy naczynie żaroodporne i ostrożnie wlewamy masę (uważamy na pryskający olej). Następnie na górze układamy kiełbaski. Całość posypujemy listkami tymianku. Wstawiamy do piekarnika i pieczemy 20-30 minut, do zarumienienia. W międzyczasie nie otwieramy piekarnika, żeby ciasto nie opadło.

Więcej przepisów na nowoczesne, wielkanocne dania znajdziecie na www.najlpszewkuchni.pl.

Przepis na sałatkę jarzynową z 1959 r. od WSP SPOŁEM

Wielkanocny stół bez tradycyjnej sałatki jarzynowej? Nie ma takiej możliwości! Ten polski przysmak zazwyczaj zawiera gotowane warzywa, takie jak ziemniaki, marchewka i pietruszka, a także groszek, ogórki kiszone, ugotowane jajka, a w wielu regionach też jabłko, por i seler. Całość pokrojona jest w kostkę i wymieszana, a następnie polana majonezem. Wybrane regiony dodają też musztardę do smaku, a nawet marynowane grzybki.

Tradycyjna jarzynowa pojawiła się w Polsce w okresie międzywojennym XX wieku. Początkowo pod tą nazwą kryła się prosta sałatka ziemniaczana, ale z czasem zaczęto ją wzbogać o inne, tanie i łatwo dostępne warzywa takie jak marchewki, groszek czy ogórki kiszone. W okresie powojennym (ok 1960-1970 r.), gdy miały miejsce niedobory żywności, stała się popularna jako pożywny posiłek dla każdego, także dzieci. Często nazywano ją „sałatką na zimno", ponieważ można było ją przygotować z wyprzedzeniem i przechowywać w lodówce nawet do kilku dni.

Pierwsze wzmianki na jej temat pochodzą z rejonów francuskich, kiedy to w XVIII w. na paryskie stoły trafiła „macédoine", która składała się z pokrojonych w równą kostkę warzyw i owoców. Recepturę naszej polskiej sałatki przypisuje się też Rosjanom, którzy nazywają ją sałatką Olivier od nazwy rosyjskiego kucharza z włoskim pochodzeniem – Luciena Oliviera, właściciela jednej z tamtejszych restauracji. W XIX wieku gotował on dla rosyjskiej arystokracji, a ta z kolei przekazała przepis do innych krajów, w tym do Polski. Istnieje więc wiele teorii w kwestii pochodzenia, podobnie jak wiele nazw. Na Litwie mówią o niej sałatka biała, w Niemczech i Danii – sałatka włoska; w Hiszpanii nazywają ją sałatką cesarką, a we Włoszech – rosyjską.

Łączy pokolenia i ważne wydarzenie

Sałatka jarzynowa stała się stałym elementem polskiej kuchni i obecnie wciąż pozostaje jednym z najczęściej przygotowywanych dań na różne okazje – nie tylko Wielkanoc, ale i Święta Bożego Narodzenia. Wiele rodzin ma swoje własne jej wersje, często przekazywane z pokolenia na pokolenie. Często serwuje się ją jako przystawkę lub dodatek do głównego dania. W Polsce istnieje nawet specjalna impreza, zwana „Sałatkowym Świętem", która odbywa się w czerwcu i skupia się na różnych rodzajach sałatek, w tym również na sałatce jarzynowej.

– Uwielbiamy świąteczny czas, bowiem wtedy da się najbardziej odczuć, że nie tylko produkujemy produkt będący najważniejszym składnikiem sałatki jarzynowej, ale przede wszystkim niesiemy pewne wartości dla wielu rodzin – np. te związane ze spędzaniem wspólnego czasu, tak przy jedzeniu, jak i przygotowaniu tradycyjnych potraw. W Kielcach, skąd pochodzimy, rodzinne przygotowywanie tego smakołyku to wręcz osobna tradycja. W kuchni spotykają się wówczas niemal całe pokolenia: od dziadków, przez rodziców, na młodych pokoleniach dzieci i wnucząt kończąc. To piękny i bardzo potrzebny zwyczaj – powiedział Zbigniew Mojecki, Zastępca Prezesa ds. Handlowych, związany z WSP Społem od ponad 20 lat. – Wierzymy, że Majonez Kielecki choć w małym stopniu pomaga wszystkich spotkać przy wspólnym stole, niezależnie od pokolenia czy poglądów. Wszystkim miłośnikom tradycyjnej kuchni polskiej i nie tylko, życzymy wszystkiego dobrego w te Święta – dodaje.

Sałatka z groszkiem czy bez?

Mówi się, że ile gospodyń, tyle interpretacji sałatki jarzynowej. Nic dziwnego, że od lat konsumenci toczą zażarte „wojny" na smaki i opinie, ponieważ część uważa, że prawdziwa sałatka musi być z groszkiem, dla innych zaś to całkowicie zbyteczny dodatek. Nie ma jednej prawidłowej odpowiedzi i wszystko sprowadza się do kwestii indywidualnych gustów. Jednakże, rzeczone warzywo może wzbogacić jej smak i dodać chrupiącej konsystencji. Stanowi on również cenne źródło białka roślinnego i błonnika. Co by jednak nie mówić i jakich argumentów nie używaliby „groszkowi oponenci" tradycyjna „kielecka" sałatka jarzynowa nie może się bez niego obejść. WSP Społem dzieli się zatem ze swoimi czytelnikami tym wyjątkowym przepisem.

Tradycyjny przepis na sałatkę jarzynową z majonezem

Składniki:

• 500 g marchewki

• 300 g pietruszki (korzeń)

• 1/2 małego selera

• 2/3 puszki groszku konserwowego

• 400 g ziemniaków

• 5 jajek

• 3 ogórki kiszone, nie konserwowe

• 1 obrane jabłko

• Majonez Kielecki (3-4 czubate łyżki)

• Musztarda Kielecka delikatesowa (2 łyżeczki do smaku)

• Sól i pieprz

Do garnka wkładamy wszystkie warzywa, bez ich obierania. Następnie zalewamy zimną wodą, solimy i gotujemy przez ok 30 minut. Po tym czasie, kiedy ostygną, wspólnie z pomocnikami obieramy je nożykiem, kroimy w drobną kosteczkę i całość wrzucamy do dużej miski (pamiętajmy, by ogórka kiszonego odsączyć z wody i dodać na końcu). Na końcu dodajemy sosy: Musztardę oraz Majonez Kielecki, a następnie przyprawiamy do smaku. Tradycyjna sałatka jarzynowa najlepiej smakuje, jak „przegryzie się". (red)

Informator

PRZYDATNE TELEFONY

Pogotowie gazowe	992
Pogotowie elektro-energ.	991
Pogotowie ratunkowe	999
Informacja PKP	32 6722688
Straż Pożarna	998, 112
Pogotowie wod-kan.	32 6721816
Straż Miejska	32 67218 24
Powiatowy Urząd Pracy	32 67211 79
Urząd Pocztowy Nr 1	32 20683 64
GOPR Grupa Jurajska	985 601/100-300
Ogólnopolska poradnia dla dorosłych w kryzysie emocjonalnym	116 123
Sanepid	32 6723491
Schronisko	730/505-255

eprasa.pl df0c1f2f0d

KRZYŻÓWKA WIELKANOCNA

POZIOMO: 1) waluta Maroka; 6) pomógł nieść krzyż Jezusowi; 8) potocznie o liceum; 9) nadawane na chrzcie; 10) inaczej o samochodzie; 12) zawodowo reguluje fortepiany; 14) bardzo drobny deszcz; 21) mały Stanisław; 22) suszone w palemce wielkanocnej; 25) wiązka rzodkiewek; 27) Poncjusz, zatwierdził wyrok na Jezusa; 28) liturgiczna to ornat; 29) wyznaczone porcje żywności; 30) świńska trawa, roślina; 31) miejsce spotkań masonerii; 32) hotelowe biuro od pokoi; 33) stolica starożytnej Etiopii; 35) wyciąg z jakiegoś dokumentu; 37) za granicę do pracy; 39) papużak afrykański krócej; 41) pobyt w więzieniu potocznie; 44) inaczej cynia, roślina; 47) czwartek przed Wielkanocą; 49) jeden z łotrów ukrzyżowany wraz z Jezusem; 51) Bismarck, Żelazny kanclerz; 52) Gaston, były premier Luksemburga; 53) inaczej miękławka, ryba; 54) mieszkańcy Grenlandii potocznie; 55) oszczer złotawy inaczej; 56) miasto Powstania wielkanocnego; 57) legionista, przebił bok Jezusa włócznią; 58) odprawiana w kościele; 59) Piłat dla Jezusa; 60) żywiona do kogoś, ansa; 61) jedna z trzech kobiet przy pustym grobie Jezusa; 63) przeciwieństwo prawicy; 65) Tyson, słynny bokser; 66) stolica nad Tybrem; 67) szybsze, krótsze drogi; 68) wielkanocny ze święconką. **PIONOWO:** 1) krzyżowa w Wielki Piątek; 2) grecki bóg Słońca; 3) Norman, napisał "Nagich i martwych"; 4) Judasz, apostoł zdrajca; 5) rezultaty meczów lub pracy; 7) Środa Popielcowa; 11) uczelnia z rektorem; 13) egipski bóg Księżyca; 15) Wojciech, napisał "Porwanie w Tiutiurlistanie; 16) towarzyski taniec wiedeński; 17) kropielnica kościelna inaczej; 18) ... Kultury i Nauki w Warszawie; 19) środa nazywana Popielcem; 20) gasi pragnienie; 23) katechu to palma betelowa; 24) miasto promowe w Szwecji; 25) wielkanocna święcona w niedzielę; 26) wodne na banknotach; 34) otrzymał je Judasz za zdradę; 36) mcCartney z the Beatles; 38) państwo z Abu Zabi; 40) archipelag z wyspą Mururoa; 42) Familia, słynny kościół w Barcelonie; 43) Prokula, żona Poncjusza Piłata; 44) największa planeta Układu Słonecznego; 45) cierniowa na głowie Jezusa; 46) Urbańska, piosenkarka i tancerka; 47) sąsiad kolumbijczyka; 48) część świata z Polską; 50) dawniej Wyspa Sandałowa; 51) antylopa Derbiego krócej; 53) mieszkają w stolicy Erytrei; 61) rzeka w rumuńskim Dej; 62) msza krzyżma świętego inaczej; 64) grypy lub ebola.

Litery od 1 do 37 utworzą hasło:

1	2	3	4	5	6	7
8	9	10	11	12	13	14
15	16	17	18	19	20	21
22	23	24	25	26	27	28
29	30	31	32	33	34	35
36	37					

eprasa.pl df0c1f2f0d