ISSN 1642-8129
INDEKS 368261

super tydzień

CHEŁM • KRASNYSTAW • WŁODAWA

Nr 15 (1270)

PIĄTEK–CZWARTEK • 10 - 16 kwietnia 2026 r. • Cena 4,80 zł (w tym 5% VAT)

PODEJRZANE FIRMY PUKAJĄ DO DRZWI 13

WYPADEK NA DRODZE WOJEWÓDZKIEJ W WITOLDOWIE

BUS UDERZYŁ W CIĄGNIK

TRAKTORZYSTA W SZPITALU

fot. OSP Wojsławice

5

14-LATEK WJECHAŁ W MASZYNĘ ROLNICZĄ

DRAMATYCZNY FINAŁ JAZDY NA CROSSIE 4

SPRAWDZILIŚMY

KTO NADZORUJE MIEJSKIE SPÓŁKI

KTO ZARABIA NA MIEŚCIE? 6

fot. Miasto Chełm

AGROTURYSTYCZNY MIT 3

POWIAT WŁODAWSKI

MIĘDZY NARRACJĄ A RZECZYWISTOŚCIĄ

BUDOMEL Sp. z o.o.

PŁYTY STROPOWE
BETON TOWAROWY
NADPROŻA DO 360 cm

Chełm, ul. Jagiellońska 64
tel. 82 563 24 66, 887 338 886
info@budomel.pl www.budomel.pl

OPAŁ KOLEJOWA CHEŁM
780 723 400
GROSZEK LEW
GROSZEK OGIEŃ
WĘGIEL ORZECH
KOSTKA, PELLET
(LUZEM I WORKOWANY)
„NESS" WÓJTOWICZ ODDZIAŁ KOLEJOWA 45A

NIESZCZĘŚLIWY WYPADEK

DŁOŃ DZIECKA W MASZYNCE DO MIĘSA 5

PREF-BET

BETON/PŁYTY

• PŁYTY STROPOWE • PIASEK • BETON MOKRY/SUCHY
• KRUSZYWA • TRANSPORT • USŁUGI DŹWIGOWE

508 901 140 508 901 160

Chełm, ul. Towarowa 7
Pawłów, ul. Lubelska 80

eprasa.pl df41f400d1

Masz problem? Zadzwoń!
tel. 82 565 27 05, 565 44 30 POMOŻEMY!

Budowa amfiteatru przypieczętowana

GM. CHEŁM Zarówno mieszkańcy, jak i samorządowcy mogą być już pewni, że prace związane z budową amfiteatru w Żółtańcach ruszą wkrótce pełną parą. Wójt Wiesław Kociuba podpisał umowę z wykonawcą, który został wyłoniony w toku postępowania przetargowego. Warto więc przypomnieć, co wiemy o tej inwestycji.

fot. Gmina Chełm

Prace przy amfiteatrze zostaną ukończone do 15 listopada tego roku.

Wartość zadania, według kosztorysu inwestora, opiewa na 2,9 mln zł. Podczas otwarcia ofert okazało się, że współpracę z gminą chciałyby podjąć cztery podmioty. Ten, który przedłożył w urzędzie najniższą ofertę – P.P.H.U. „Styl-Bud" Małgorzata Świeca-Ignatiuk z Włodawy, wyliczył, że realizacja przewidzianego zakresu prac będzie kosztowała nieco więcej, bo prawie 2 974 000 zł.

Z kolei DAW-BRUK Dawid Sarzyński ze Srebrzyszcza zaproponował kwotę ponad 3 288 000 zł. Znacznie więcej chciałoby zarobić ANTRO z Chełma. W ofercie tej firmy mowa jest o kwocie niespełna 3 664 000 zł. Najwyższą wycenę przedstawił natomiast Ir-Bud z Łukowa. Koszty zadania sięgają w przypadku tego podmiotu na 3,7 mln zł.

Wybór władz potwierdził wcześniejsze przypuszczenia – gmina postawiła na współpracę z najtańszym wykonawcą.

Inwestycja realizowana będzie w ramach zadania zatytułowanego „Rewitalizacja oraz udostępnianie atrakcji turystycznych przy zbiornikach wodnych CHOF". Jest to projekt, który w tym samym czasie realizować będą trzy samorządy. Oprócz gminy Chełm oblicze lokalnych zbiorników wodnych zmieniać będą także miasto Chełm oraz gmina Kamień.

W dokumentacji przetargowej mowa jest między innymi o budowie amfiteatru. Będzie się on składał z zadaszonej muszli koncertowej oraz widowni na 600 miejsc. W pobliżu pojawi się chodnik oraz oświetlenie.

W ramach infrastruktury towarzyszącej stanie parterowy budynek sanitarny, wyposażony we wszystkie potrzebne instalacje. Powierzchnia użytkowa tego obiektu to prawie 91 m2.

Wszystkie roboty mają zostać ukończone do 15 listopada bieżącego roku. W budżecie zadania znalazły się środki pochodzące z Funduszy Europejskich dla Lubelskiego na lata 2021-2027 i projektu „Ochrona dziedzictwa naturalnego, bezpieczeństwo i zrównoważony rozwój turystyki obszarów miejskich i ich obszarów funkcjonalnych".

RC

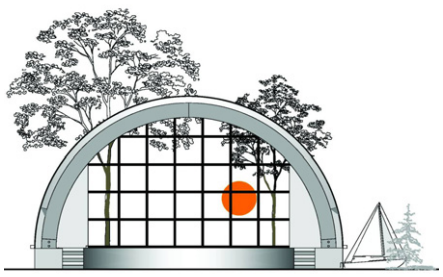
WIDOK SCENY
fot. Gmina Chełm

POD NASZYM PATRONATEM

Zaproszenie na konferencję poświęconą emocjom

CHEŁM W odpowiedzi na narastające trudności emocjonalne dzieci oraz ograniczony dostęp do specjalistycznego wsparcia, dyrektor Zespołu Przedszkolno-Szkolnego Razem Joanna Gębal zaprasza na wydarzenie skupiające wyjątkowych ekspertów. Konferencja ,,NIE - ZŁE EMOCJE DUŻYCH I MAŁYCH DOROSŁYCH I DZIECI" ma na celu pogłębienie kompetencji wychowawczych oraz dostarczenie praktycznych narzędzi niezbędnych do pracy z emocjami zarówno w środowisku domowym, jak i szkolnym.

fot. Przedszkole Niepubliczne z Oddziałami Integracyjnymi „Razem"

16 kwietnia aula Państwowej Szkoły Muzycznej I i II stopnia przy ulicy Hrubieszowskiej 102 zgromadzi nauczycieli oraz rodziców poszukujących merytorycznych odpowiedzi na współczesne kryzysy rozwojowe.

– W ostatnich latach coraz wyraźniej dostrzegamy, jak dużym wyzwaniem staje się dbanie o dobrostan psychiczny dzieci i młodzieży. Specjaliści zwracają uwagę nie tylko na narastające trudności emocjonalne najmłodszych, ale również na ograniczony dostęp do odpowiedniego wsparcia. W odpowiedzi na te potrzeby dyrektor Zespołu Przedszkolno-Szkolnego Pani Joanna Gębal organizuje po raz kolejny konferencję skierowaną do rodziców, nauczycieli, specjalistów oraz wszystkich osób zainteresowanych rozwojem emocjonalnym dzieci. Jej celem jest pogłębienie wiedzy oraz wzmocnienie kompetencji wychowawczych, które pomagają lepiej rozumieć i wspierać dzieci w codziennych wyzwaniach. Program wydarzenia obejmuje spotkania z doświadczonymi specjalistami, którzy podzielą się swoją wiedzą i praktyką w pracy z emocjami. Uczestnicy będą mieli również możliwość zadawania pytań oraz zapoznania się z inspirującymi materiałami wspierającymi rozwój emocjonalny – mówią organizatorzy.

Spotkanie stworzy przestrzeń do wymiany doświadczeń między teoretykami a praktykami, co jest niezbędne dla skutecznego budowania systemów wsparcia dla dzieci i ich opiekunów. Zapisać się na konferencję można za pośrednictwem elektronicznego formularza udostępnionego na stronie przedszkola „RAZEM" lub pod adresem: **https://forms.gle/DcCMVfGDRonema9s8** oraz poprzez numer telefonu 82 563 14 59.

Pogram spotkania poniżej na plakacie.

MŁ

Powiatowy Lekarz Weterynarii w Chełmie informuje

POSIADASZ ZWIERZĘTA?
ZGŁOŚ SIĘ DO POWIATOWEGO LEKARZA WETERYNARII!

Nowa ustawa o zdrowiu zwierząt z 2026 r. obliguje do zgłoszenia miejsca utrzymywania wszystkich zwierząt gospodarskich do właściwego PLW i otrzymania numeru WNI
Ustawa z dnia 21 listopada 2025 r. o zdrowiu zwierząt (Dz. U. 2025 poz. 1795) obowiązująca od 18 marca 2026 r.

Jeśli w Twoim gospodarstwie :

- utrzymuje się bydło, owce, kozy, świnie, konie, osły, alpaki, lamy, króliki, pszczoły, trzmiele, drób, strusie, daniele, jelenie... (także na użytek własny, jedna sztuka/jeden ul!)
- prowadzi się hodowlę rasowych kotów/psów/fretek (tzn. rozmnażanych i utrzymywanych w celu sprzedaży)

Co zrobić?

1. **wypełnij zgłoszenie podmiotu** (dostępne w biurze Inspektoratu lub na stronie internetowej)
2. **dokonaj opłaty skarbowej** za decyzję rejestrującą na konto Urzędu Miasta Chełm - **10 zł**
3. **dostarcz** zgłoszenie i potwierdzenie opłaty **do Powiatowego Inspektoratu Weterynarii w Chełmie**
4. **otrzymasz Decyzję PLW w Chełmie z** weterynaryjnym numerem identyfikacyjnym **WNI swojego gospodarstwa**

Gospodarstwa, które już posiadają WNI także dokonują aktualizacji danych do 18 czerwca!

REJESTRACJI NALEŻY DOKONAĆ DO 18 CZERWCA 2026 r.

Kontakt: Powiatowy Inspektorat Weterynarii, ul. Browarna 2, 22-100 Chełm
Tel. (82)565-50-58 www.piwchelm.pl

9202

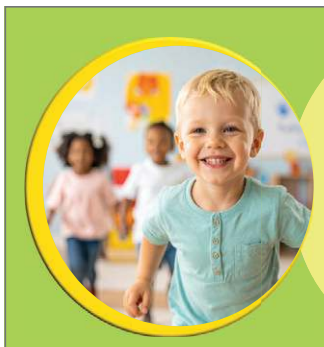

DYREKTOR ZESPOŁU PRZEDSZKOLNO-SZKOLNEGO
JOANNA GĘBAL
MA ZASZCZYT ZAPROSIĆ PAŃSTWA DO UDZIAŁU W KONFERENCJI NAUKOWEJ

„ NIE - ZŁE EMOCJE DUŻYCH I MAŁYCH DOROSŁYCH I DZIECI "

16 KWIETNIA 2026 CHEŁM

PROGRAM KONFERENCJI

9:30 - 10:00 Rejestracja uczestników

10:00 - 10:10 Otwarcie konferencji - wprowadzenie ,, Po co nam emocje?" mgr Joanna Gębal, psycholog, dyrektor Zespołu Przedszkolno-Szkolnego w Chełmie

10:10 - 11:10 ,,Obowiązki samorządu wobec dzieci i rodziców- zadania własne gminy"- Adwokat Beata Patoleta Kancelaria Adwokacka w Warszawie

11:10 - 12:10 ,,Inny wymiar przemocy. Daj, ja zrobię lepiej...O wyręczaniu Dziecka - i wszystkich jego konsekwencjach" - mgr Katarzyna Wnęk-Joniec, psycholog (Kraków)

12:10 - 12:30 Przerwa kawowa, rozmowy w kuluarach

12:30 - 13:00 ,, Magiczny Dywan KINEBI" jako narzędzie wspierające rozwój emocji, współpracy i komunikacji u dzieci" - pomysłodawca Wojciech Muliński, dyrektor ds rozwoju Mateusz Godek

13:00 - 14:00 Wszystkie barwy emocji w sali i szatni Przedszkola. Dobre praktyki i niedyrektywne narzędzia dające konkretne wsparcie emocjonalne Dorosłemu - i Dziecku -mgr Katarzyna Wnęk-Joniec, psycholog (Kraków)

14:00 - 14:10 Zakończenie konferencji - mgr Agnieszka Kozłowska, Przedszkole Niepubliczne z Oddziałami Integracyjnymi ,,Razem"

Wykłady w ramach konferencji dla nauczycieli i rodziców odbędą się w auli Państwowej Szkoły Muzycznej I i II stopnia w Chełmie, ul. Hrubieszowska 102

9199

LKO PATRONAT HONOROWY Lubelski Kurator Oświaty Tomasz Szabłowski
Sprawy Wschodu.pl
nowy tydzień
radio BonTon 104.90 FM CHEŁM
super tydzień chełmski

eprasa.pl df41f400d1

● **POWIAT WŁODAWSKI** MIĘDZY NARRACJĄ A RZECZYWISTOŚCIĄ

AGROTURYSTYCZNY MIT

W lokalnej dyskusji agroturystyka zbyt często służy dziś jako wygodne alibi dla braku poważniejszej rozmowy o realnym rozwoju gospodarczym regionu.

W debacie o przyszłości ziemi włodawskiej regularnie powraca przekonanie, że agroturystyka może być jedną z głównych dróg rozwoju regionu. Taka narracja pojawia się w publicznych rozmowach, bywa powtarzana przez część samorządowców, często znajduje swoje miejsce w strategiach rozwoju lokalnego i – bo brzmi dobrze – równie często jest elementem promowania poszczególnych gmin.

Jednak dostępne dane nie potwierdzają, by agroturystyka była dziś – albo mogła stać się w przyszłości – filarem rozwoju całej ziemi włodawskiej. I tu ważne podkreślenie: nie mówimy o turystyce w ogóle, tylko o agroturystyce, bo często te dwa porządki się mieszają. Żeby to uczciwie ocenić, należy je wyraźnie oddzielić.

Czym innym jest bowiem Okuninka i Jezioro Białe – osobna, letnia maszyna turystyczna, działająca najmocniej przez krótki sezon wakacyjny. Czym innym jest reszta powiatu, czyli rozproszona, drobna agroturystyka wiejska obecna w gminach takich jak: Urszulin, Wola Uhruska, Hanna czy Hańsk.

Wrzucanie tych dwóch grup do jednego worka prowadzi do fałszywego wniosku, że agroturystyka odgrywa kluczową rolę w gospodarce ziemi włodawskiej. Tymczasem nawet w najlepszym scenariuszu pełne obroty dotyczą głównie krótkiego sezonu letniego i wybranych miejsc, a nie całego regionu przez cały rok.

Niszowy sektor, nie gospodarczy fundament

Potwierdzają to dane. W Woli Uhruskiej działa stowarzyszenie skupiające kilkanaście gospodarstw agroturystycznych. W Hańsku urząd wskazuje dwa takie gospodarstwa. W Urszulinie, Wyrykach, Starym Brusie czy Hannie są to pojedyncze, rozproszone oferty: kilka pokoi, kilka lub kilkanaście miejsc noclegowych, działalność prowadzona przy domu gospodarzy, często z wyżywieniem, rowerami, kajakami czy ogniskiem.

I chociaż oczekiwania klientów gospodarstw agroturystycznych są coraz wyższe, jeśli chodzi o standard wypoczynku, nadal jest to formuła oparta na gospodarstwie rolnym, nawet jeżeli stanowi główne, a nie tylko dodatkowe źródło dochodów właścicieli. W zdecydowanej większości przypadków są to małe, rodzinne działalności, obecne w kilku punktach powiatu włodawskiego.

Przy wszelkich debatach na temat planów inwestycyjnych agroturystyka jest przedstawiana jako alternatywa, a inwestycje jako zagrożenie dla idealistycznej wizji rozwoju gminy, która swoją naturalnością, sielskością i swoistą „nienowoczesnością" ma przyciągać amatorów „wypoczynku pod gruszą".

Co ważne, towarzyszy temu przekonanie, że właśnie taki model rozwojowy jest najlepszy dla mieszkańców, stworzy nowe miejsca pracy, pobudzi lokalną gospodarkę i nic więcej nam do szczęścia nie potrzeba.

Pomijając już oczywistość, jaką jest fakt, że nie każdy ma predyspozycje i możliwości do prowadzenia agroturystyki, założenie, że może ona stać się motorem rozwoju, jest – mówiąc delikatnie – mało realistyczne.

Twarde liczby, realna skala

Ile bowiem takie gospodarstwa realnie dają pracy i pieniędzy? Twardych urzędowych zestawień etatów dla każdego gospodarstwa nie ma, więc można mówić wyłącznie o ostrożnym modelu szacunkowym.

Przy skali około 35–50 obiektów na całej ziemi włodawskiej i dominacji pracy własnej właścicieli jedno gospodarstwo zwykle nie tworzy pełnego nowego etatu, lecz raczej podtrzymuje dochód rodziny, czasem z niewielką pomocą sezonową. Dlatego rozsądny szacunek to średnio 0,8–1,1 etatu rocznie na obiekt, czyli łącznie około 28–55 miejsc pracy w przeliczeniu rocznym dla całego sektora w całym powiecie.

To pokazuje prawdziwe proporcje. Skala działania agroturystyki jest po prostu zbyt mała, by mówić o lokalnym filarze gospodarczym.

Na koniec 2025 roku w powiecie włodawskim było 2 007 osób bezrobotnych, a stopa bezrobocia wynosiła 17,8 proc. Nawet przy bardzo optymistycznym wariancie rozwoju tego sektora agroturystyka daje więc pracę tylko niewielkiej części osób pozostających bez zatrudnienia. Agroturystyka nie jest w stanie zmienić sytuacji rynku pracy w powiecie. Może co najwyżej ją punktowo i w praktycznie niewyczuwalnym stopniu łagodzić. Co warto podkreślić, nie odbiegamy pod tym względem od średniej krajowej.

Podobnie wygląda sprawa z wpływami do budżetów samorządów. W budżecie gminy Włodawa na 2026 rok zapisano 156 tys. zł wpływów z opłaty miejscowej, przy łącznych dochodach wynoszących 49 059 292 zł. To około 0,32 proc. budżetu. A trzeba pamiętać, że nie są to wpływy z samej agroturystyki, lecz z całego rynku noclegowego w Okunince i Orchówku: hoteli, pensjonatów, domków, pól namiotowych, pokoi gościnnych i kwater prywatnych. Udział samej agroturystyki w tej kwocie musi być więc jeszcze mniejszy.

Do tego inkasenci zatrzymują część pobranych opłat. W praktyce oznacza to jedno: nawet w najbardziej turystycznej gminie powiatu bezpośredni fiskalny efekt tego sektora jest co najwyżej symboliczny, a nie – jak się czasami sugeruje – przełomowy.

Dodatek do rozwoju, nie jego alternatywa

To nie znaczy, że agroturystyka nie ma sensu. Ma. Jest potrzebna, daje niektórym rodzinom dodatkowy zarobek, wspiera lokalny handel i usługi, wzmacnia ofertę turystyczną regionu.

Ale właśnie dlatego trzeba o niej mówić uczciwie. Jest działalnością niszową, nie masową. Jest źródłem zarobku dla niewielkiej grupy ludzi, a nie podstawą bytu całego regionu. Jest dodatkiem do lokalnej gospodarki, a nie jej siłą napędową ani ratunkiem w trudnych czasach.

Agroturystyka powinna być wspierana, ale nie przeceniana. Może współtworzyć lokalną ofertę gospodarczą. Nie zastąpi jednak inwestycji, stabilnych miejsc pracy ani szerszej bazy przedsiębiorstw. Nie będzie także źródłem solidnych dochodów dla samorządów.

Nie jest i nie stanie się filarem rozwoju ziemi włodawskiej. Jest tylko jednym z jej elementów i paradoksalnie może się rozwinąć tylko wtedy, gdy ogólny poziom rozwoju gminy będzie rósł.

Jeżeli dzięki wpływom z inwestycji, nowym miejscom pracy i ogólnemu ożywieniu lokalnej gospodarki możliwe będzie inwestowanie w małą infrastrukturę turystyczną, promocję i usługi wspierające ofertę gospodarstw turystycznych.

Nie mówmy zatem o alternatywie dla inwestycji w przemysł i rolnictwo. Mówmy o agroturystyce jako o dodatkowym elemencie wspierania rozwoju gmin naszego powiatu.

Artykuł oparto na publicznie dostępnych rejestrach obiektów noclegowych, raportach o stanie gmin, danych budżetowych, dokumentach strategicznych oraz danych urzędowych dotyczących rynku pracy. **SP**

CZYSTE POWIETRZE
DOCIEPLENIA BUDYNKÓW
MALOWANIE ELEWACJI
FIRMA LOKALNA
SPEC-BUD tel. 607 452 099
9074

Kurczęta odchowane
Młode kurki
Kurki Kogutki Brojlery
Ferma drobiu Łowcza - Zembrzycki Gabriel
Tel. 604 283 232
Od marca 2026 roku przy zamówieniu powyżej 50 sztuk transport gratis + 20 kg paszy!

EKO TAXI
JESTEŚMY NAJTAŃSI W MIEŚCIE!
Z TYM KUPONEM OTRZYMASZ DODATKOWE 10 % RABATU
82 540 80 00
8897

super tydzień chełmski
Stosujemy Kodeks Dobrych Praktyk Wydawców Prasy

Ukazuje się na terenie powiatów: chełmskiego, krasnostawskiego i włodawskiego

Redaguje zespół:
Piotr Pyrkosz (redaktor naczelny / dyrektor do spraw wydawniczych)
Agnieszka Pastuszak-Maksim (z-ca redaktora naczelnego)
Marcin Petruk, Rafał Czyżyk, Anna Wietrak, Joanna Klimek

Grafika i DTP:
Mateusz Gendek, Wojciech Kopczyński

Sekretariat:
Karolina Starzyńska

Biuro Reklam i Ogłoszeń:
Joanna Derkacz (kierownik), Renata Kasprzak, Karolina Starzyńska, Edyta Kusiak, Krzysztof Kwiatek

Redakcja/Biuro Reklam i Ogłoszeń:
22–100 Chełm, ul. Lubelska 31
tel./fax 82 565 27 05,
e-mail:
redakcja@supertydzien.pl
reklama@supertydzien.pl

Kolportaż:
PressTrans
tel. 604 494 479

Druk:
Polska Press
Drukarnia Białystok

Wydawca: Grupa Wydawnicza SŁOWO Sp. z o.o. 02-672 Warszawa, ul. Domaniewska 17/19/133

Redakcja nie odpowiada za treść reklam i ogłoszeń

eprasa.pl df41f400d1

CHEŁM Kontrowersyjny temat chełmskiego schroniska

Mamy kolejne stanowisko weterynarii

Miasto chciało uspokoić sytuację wokół chełmskiego schroniska, zapewniając, że zwierzętom nie dzieje się krzywda, ale w sieci narastała fala ostrych komentarzy mieszkańców. W tej sytuacji postanowiliśmy sprawdzić fakty u źródła. Odpowiedź Powiatowego Lekarza Weterynarii nie pozostawia złudzeń – stwierdzone nieprawidłowości mają wpływ na dobrostan zwierząt. Jednocześnie zapewniono nas: „Kontrole weterynaryjne nie stwierdziły w schronisku rażącego zaniedbania obowiązków, które uznać można by za znęcanie się nad zwierzętami".

Przypomnijmy – w opublikowanym nagraniu wiceprezydent Chełma **Radosław Wnuk** zapewniał, że: „stwierdzone nieprawidłowości nie miały bezpośredniego wpływu na dobrostan zwierząt".

W sieci jednak pojawiła się fala komentarzy mieszkańców, którzy opisywali trudne warunki w schronisku – od brudu w kojcach po brak odpowiedniej opieki.

Skala emocji i rozbieżność przekazów były na tyle duże, że postanowiliśmy sprawdzić, jak sytuację ocenia instytucja odpowiedzialna za nadzór.

Nieprawidłowości i decyzja administracyjna

Redakcja skierowała szczegółowe pytania do Powiatowego Lekarza Weterynarii w Chełmie, odnosząc się bezpośrednio do wyników kontroli i wypowiedzi przedstawiciela władz miasta.

„W ocenie Powiatowego Lekarza Weterynarii w Chełmie niespełnienie wszystkich wymogów weterynaryjnych przez podmiot prowadzący schronisko niewątpliwie wpływa niekorzystnie na dobrostan utrzymywanych w nim psów" – czytamy w odpowiedzi przesłanej nam przez **Agnieszkę Lis**, powiatowego lekarza weterynarii w Chełmie.

Jak wynika z odpowiedzi, kontrola przeprowadzona w lutym zakończyła się wydaniem decyzji nakazującej usunięcie nieprawidłowości. Część z nich została wyeliminowana jeszcze w trakcie postępowania – m.in. działania związane z dezynsekcją czy organizacją przechowywania leków. Pozostałe uchybienia dotyczyły głównie infrastruktury i dokumentacji i wymagają dalszych działań.

Problem systemowy i przeciążenie schroniska

W odpowiedzi pojawia się też ważny kontekst, którego wcześniej w debacie publicznej brakowało. Agnieszka Lis wskazuje, że część problemów wynika z nadmiernego obciążenia schroniska i jest to problem dostrzegany nie tylko w Chełmie.

„Wiele kwestii podnoszonych jako nieprawidłowości wynika z faktu nadmiernego obciążenia placówki, co jest problemem społecznym o charakterze ogólnokrajowym" – zaznacza powiatowy lekarz weterynarii.

Podkreśla również, że poprawa sytuacji – szczególnie w zakresie infrastruktury – wymaga czasu, procedur i środków finansowych.

„Z pewnością w schronisku istnieją obszary wymagające poprawy i modernizacji. Wymagają one nakładów finansowych związanych z poprawą jego infrastruktury. Wdrożenie niektórych nakazów, szczególnie o charakterze inwestycyjnym, w przypadku czynienia ich ze środków publicznych wymaga czasu, procedur przetargowych itp. działań."

Możliwe dalsze decyzje

Sprawa nie jest zamknięta. Od 1 kwietnia trwa kolejna kontrola schroniska. Po jej zakończeniu rozważane będą dalsze działania, w tym nawet wstrzymanie przyjmowania nowych zwierząt – choć taka decyzja musi uwzględniać bezpieczeństwo publiczne i problem bezdomności zwierząt w regionie.

Jednocześnie Powiatowy Lekarz Weterynarii wyraźnie zaznacza: „Kontrole weterynaryjne nie stwierdziły w schronisku rażącego zaniedbania obowiązków, które uznać można by za znęcanie się nad zwierzętami".

To oznacza, że choć problemy istnieją i mają wpływ na dobrostan zwierząt, sytuacja nie ma charakteru skrajnego, jak sugerują niektóre opinie w Internecie. **AW**

PGE Dystrybucja S.A. Oddział Zamość zaprasza do składania ofert na nabycie nieruchomości położonych:

- w Narolu przy ul. Bohaterów 19 Września 1939 nr 15, pow. lubaczowski, woj. podkarpackie.
- w Żółkiewce przy ul. Szkolnej nr 3, pow. krasnostawski, woj. lubelskie.
- w Poturzynie, Poturzyn 51, gmina Telatyn, vpow. tomaszów lubelski, woj. lubelskie.

Ogłoszenia o przetargach dostępne są na stronie internetowej https://nieruchomosci.gkpge.pl

PGE
PGE Dystrybucja
9129

Wójt Gminy Rejowiec Fabryczny

Informuje, że w dniach od 10 kwietnia 2026 r. do 1 maja 2026 r. na tablicy ogłoszeń w Urzędzie Gminy Rejowiec Fabryczny przy ulicy Lubelskiej 16 oraz na stronie internetowej https://gminarejowiecfabr.pl/ wywieszono wykaz nieruchomości przeznaczonej do sprzedaży, położonej w obrębie geodezyjnym Pawłów, gm. Rejowiec Fabryczny (działka nr 1437/10, nieruchomość niezabudowana, położona w terenach usług lub produkcji, na terenie Podstrefy Rejowiec Fabryczny).

Szczegółowe informacje można uzyskać w Wydziale Rozwoju Gospodarczego, tel. 82 5664545 lub 82 5664211; e-mail: anita.swiader@gminarejowiecfabr.pl

CHEŁM Spór o przebudowę ul. Grunwaldzkiej w Chełmie. Wszystko zgodnie z planem? Mieszkańcy mają wątpliwości

„Coś tu się nie zgadza"?

Zwężona jezdnia, zmieniony układ wjazdów, znikająca zieleń i poczucie nierównego traktowania – mieszkańcy ul. Grunwaldzkiej w Chełmie zgłaszają szereg wątpliwości po przebudowie drogi. Miasto odpowiada: wszystko wykonano zgodnie z planem i obowiązującymi przepisami.

Do naszej redakcji docierają liczne sygnały od mieszkańców, dotyczące przebudowy ul. Grunwaldzkiej, na odcinku pomiędzy ul. Wyszyńskiego a ul. Litewską. W ich relacjach powtarza się obraz inwestycji, która – choć zakończona – pozostawiła po sobie wiele wątpliwości i poczucie niedosytu.

Mieszkańcy zwracają uwagę przede wszystkim na wyraźne zwężenie jezdni oraz – ich zdaniem – obniżenie jej poziomu względem wcześniejszego układu. Wskazują także na ograniczenie zieleni wzdłuż ulicy, co – jak podkreślają – trudno pogodzić z deklarowaną przez miasto polityką proekologiczną.

Kolejnym problemem ma być konieczność samodzielnego dostosowywania wjazdów na posesje do nowych warunków drogowych. Dodatkowe pytania budzi również fakt wykonania nowego wjazdu jedynie do jednej z nieruchomości, co – według części mieszkańców – może sugerować nierówne traktowanie.

Skala zgłoszeń była na tyle duża, że skierowaliśmy pytania do Urzędu Miasta Chełm.

Urząd: „inwestycja zgodna z planem"

W odpowiedzi na pytania urząd podkreśla, że przebudowa ul. Grunwaldzkiej została zrealizowana w oparciu o obowiązujący Miejscowy Plan Zagospodarowania Przestrzennego, który precyzyjnie określa parametry dla dróg tej klasy.

Jak wskazano, projekt zakładał wykonanie jezdni o szerokości 5,5 metra, uzupełnionej obustronnymi chodnikami, przy jednoczesnym zachowaniu całkowitej szerokości pasa drogowego w granicach od 10 do 12 metrów. Zdaniem urzędników wszystkie te założenia zostały konsekwentnie zrealizowane.

Miasto nie ukrywa przy tym, że zwężenie jezdni było efektem dostosowania inwestycji do zapisów planu miejscowego. Jak podkreślono, spełnienie tych wymogów było warunkiem koniecznym do uzyskania pozwolenia na budowę i realizacji całego przedsięwzięcia.

Spór o poziom drogi i zieleń

Jednym z głównych zarzutów mieszkańców jest zmiana wysokości jezdni. Urząd jednak stanowczo temu zaprzecza.

„Niweleta drogi nie została obniżona – jezdnia jest realizowana zgodnie z dotychczasowym przebiegiem wysokościowym" – czytamy w odpowiedzi.

To oznacza wyraźną rozbieżność między odczuciami mieszkańców a stanowiskiem miasta.

Kolejną kwestią jest zieleń. Urząd informuje, że w ramach inwestycji nie prowadzono wycinki drzew, a tym samym nie było obowiązku wykonywania nasadzeń kompensacyjnych.

Jednocześnie mieszkańcy zwracają uwagę na zmniejszenie ilości zieleni wzdłuż ulicy, co – ich zdaniem – stoi w sprzeczności z deklarowanymi działaniami proekologicznymi miasta.

Wjazdy do posesji – pytania bez pełnej odpowiedzi

Jednym z bardziej problematycznych tematów są wjazdy na posesje. Mieszkańcy wskazują, że część z nich musiała samodzielnie dostosować swoje wjazdy do nowego poziomu drogi.

Urząd odpowiada, że: „wjazdy zlokalizowane w pasie drogowym są wykonywane w ramach inwestycji z zachowaniem odpowiednich parametrów technicznych".

Nie odniesiono się jednak wprost do sytuacji, w których mieszkańcy ponieśli dodatkowe koszty dostosowania infrastruktury po swojej stronie.

Równe traktowanie? Miasto: „tak"

Wątpliwości budzi również wykonanie nowego wjazdu tylko do jednej z posesji. Według mieszkańców może to sugerować nierówne traktowanie.

Miasto zapewnia jednak, że realizacja inwestycji przebiegała w sposób jednolity i zgodny z przyjętymi założeniami projektowymi. Jak podkreślono w odpowiedzi, wszystkie zjazdy do posesji zostały wykonane na podstawie dokumentacji projektowej, bez wprowadzania odstępstw na etapie realizacji.

Urząd zaznacza również, że każda z nieruchomości została objęta tym samym standardem projektowym i wykonawczym, wynikającym z obowiązujących przepisów oraz przyjętych rozwiązań technicznych. W ocenie miasta inwestycja została więc przeprowadzona w sposób spójny i równy dla wszystkich mieszkańców objętego odcinka ulicy.

Bez zmian mimo uwag mieszkańców

Na pytanie o ewentualne działania korygujące urząd odpowiada jednoznacznie – inwestycja została wykonana zgodnie z obowiązującym planem i przepisami prawa.

Nie wskazano żadnych planów wprowadzenia zmian w odpowiedzi na zgłaszane przez mieszkańców uwagi.

Rozbieżności między oficjalnym stanowiskiem a doświadczeniem mieszkańców sprawiają, że sprawa przebudowy ul. Grunwaldzkiej w Chełmie najprawdopodobniej jeszcze powróci. **AW**

DRAMATYCZNY finał jazdy na crossie

14-latek uderzył w maszynę rolniczą

GM. ŻÓŁKIEWKA Do groźnego wypadku z udziałem czternastolatka doszło w miejscowości Żółkiew-Kolonia. Chłopiec kierujący motocyklem typu mini cross uderzył w maszynę rolniczą stojącą na podwórku. Obrażenia okazały się na tyle poważne, że na miejsce wezwano śmigłowiec Lotniczego Pogotowia Ratunkowego.

3 kwietnia około godziny 11:45 służby ratunkowe otrzymały zgłoszenie o wypadku na terenie jednej z prywatnych posesji w miejscowości Żółkiew-Kolonia (powiat krasnostawski). Na miejsce natychmiast skierowano strażaków z OSP KSRG Żółkiewka oraz zawodowych ratowników z KP PSP Krasnystaw, a także Zespół Ratownictwa Medycznego i policję.

Jak wynika ze wstępnych ustaleń, nastolatek poruszający się motocyklem mini cross marki KAYO, z niewyjaśnionych dotąd przyczyn stracił nagle panowanie nad pojazdem. Motocykl uderzył w stojącą na podwórku maszynę rolniczą.

Z uwagi na stan poszkodowanego, podjęto decyzję o wezwaniu LPR. Strażacy zabezpieczyli lądowisko dla śmigłowca Lotniczego Pogotowia Ratunkowego, który przetransportował 14-latka do specjalistycznego szpitala w Lublinie.

Mimo że do wypadku doszło poza drogą publiczną, na miejscu pracowali funkcjonariusze, którzy muszą dokładnie odtworzyć przebieg tego nieszczęśliwego zdarzenia.

fot. OSP KSRG Żółkiewka

Służby apelują do rodziców i opiekunów o szczególną ostrożność oraz nadzór nad dziećmi korzystającymi z pojazdów mechanicznych, nawet jeśli zabawa odbywa się na zamkniętym, prywatnym terenie. **(apm)**

eprasa.pl df41f400d1

WŁODAWA Pomówiony funkcjonariusz został uniewinniony

13 długich lat walczył o prawdę

Po trzynastu latach zapadł prawomocny wyrok w jednej z najbardziej kontrowersyjnych spraw w regionie, dotyczących funkcjonariusza służb mundurowych. Sąd Apelacyjny w Lublinie ostatecznie uniewinnił Krzysztofa Brańkę – byłego funkcjonariusza Straży Granicznej z Włodawy – od wszystkich zarzutów.

Krzysztof Brańka przez ponad 20 lat służył w Straży Granicznej. Awansował na stanowisko zastępcy komendanta placówki w Sławatyczach, gdzie odpowiadał m.in. za zwalczanie nielegalnej migracji i działalności zorganizowanych grup przestępczych.

Był wielokrotnie nagradzany i odznaczany, w tym przez Prezydenta RP. Otrzymał m.in. Brązowy Krzyż Zasługi. Jego działania uderzały w grupy zajmujące się przemytem ludzi, dla których proceder ten oznaczał ogromne zyski.

To właśnie osoby związane z tym środowiskiem stały się później kluczowymi świadkami oskarżenia.

Zatrzymanie i lata walki

21 października 2013 roku funkcjonariusz został zatrzymany przez antyterrorystów i przewieziony do prokuratury w Lublinie. Usłyszał zarzut przyjęcia łapówki w zamian za przekazywanie informacji o działaniach Straży Granicznej. Sprawa dotyczyła kwoty 500 złotych.

Jak relacjonował w późniejszych wypowiedziach medialnych sam Brańka, zarzuty uznał za absurdalne.

Oskarżenie opierało się głównie na zeznaniach przestępców, których wcześniej zatrzymywał. Postępowanie ciągnęło się przez lata i budziło liczne kontrowersje. W jego trakcie jeden ze świadków – przemytnik – wycofał swoje zeznania, przyznając, że były nieprawdziwe. Mimo to w 2020 roku zapadł wyrok skazujący – 2,5 roku bezwzględnego pozbawienia wolności. Apelacja nie przyniosła zmiany rozstrzygnięcia.

Przełom nastąpił dopiero w Sądzie Najwyższym. Ten uznał, że wcześniejszy proces był rażąco nierzetelny, uchylił wyrok i skierował sprawę do ponownego rozpoznania.

Sąd Apelacyjny: brak podstaw do skazania

1 kwietnia Sąd Apelacyjny w Lublinie wydał prawomocny wyrok uniewinniający. Tym samym potwierdził wcześniejsze ustalenia Sądu Najwyższego i zakończył wieloletni proces. Choć wyrok kończy sprawę, pozostają pytania o jej przebieg i konsekwencje. Przez ponad dekadę życie zawodowe i prywatne byłego funkcjonariusza pozostawało pod ciężarem zarzutów.

Niewykluczone, że kolejnym etapem będą roszczenia wobec Skarbu Państwa. Na razie jednak – jak wynika z jego wcześniejszych wypowiedzi – najważniejsze jest odzyskanie spokoju. Bo choć sąd oczyścił go z zarzutów, lat stresu i walki o dobre imię nie da się już odzyskać.

Sprawą zajmował się dziennikarz **Rafał Zalewski**, który prowadzi fanpage podcastu Na Miejscu Zbrodni. Kulisy były przedstawiane m.in. w reportażu programu „Interwencja" Telewizji Polsat. **AW**

GMINA WOJSŁAWICE Poważny wypadek na trasie wojewódzkiej

Bus uderzył w ciągnik, traktorzysta w szpitalu

Niebezpieczne zdarzenie na drodze w miejscowości Witoldów. W wyniku silnego uderzenia busa w tył przyczepy rolniczej, 42-letni kierowca ciągnika zjechał do rowu i wypadł przez przednią szybę pojazdu. Na miejscu interweniował śmigłowiec Lotniczego Pogotowia Ratunkowego.

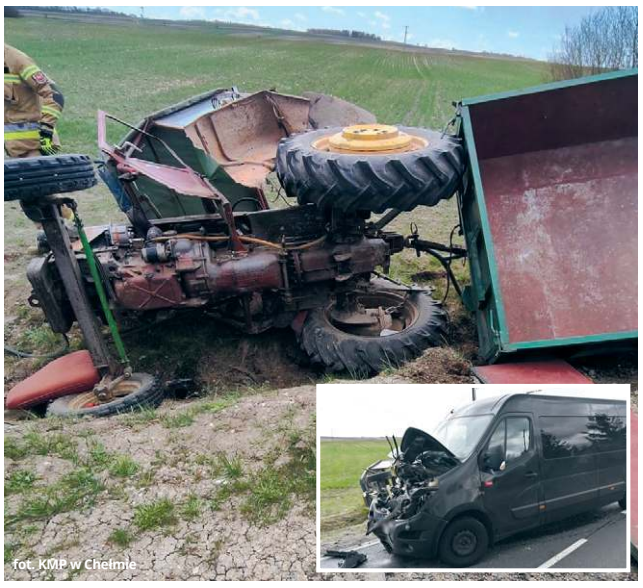
fot. KMP w Chełmie

Do wypadku doszło we wtorek (7 kwietnia) przed południem. Służby ratunkowe otrzymały zgłoszenie o godzinie 11:24. Na miejsce natychmiast skierowano liczne siły: dwa zastępy Państwowej Straży Pożarnej z Chełma, ochotników z OSP Wojsławice, trzy radiowozy policji oraz dwa zespoły ratownictwa medycznego. Ze względu na stan poszkodowanego, wezwano również śmigłowiec LPR.

Kierujący busem Renault 32-letni obywatel Ukrainy, jadąc drogą wojewódzką, z niewyjaśnionych dotąd przyczyn uderzył w tył przyczepy ciągniętej przez traktor rolniczy. Po uderzeniu ciągnik zjechał do przydrożnego rowu, gdzie doszło do przewrócenia się pojazdu. Traktorzysta został wyrzucony z kabiny.

- W wyniku zderzenia kierowca wypadł z ciągnika przez przednią szybę, po przybyciu ratowników medycznych został opatrzony i przetransportowany do szpitala śmigłowcem Lotniczego Pogotowia Ratunkowego – relacjonują strażacy ochotnicy z OSP Wojsławice, biorący udział w akcji.

Pozostali uczestnicy zdarzenia mogą mówić o dużym szczęściu. Kierowca busa oraz dwie podróżujące z nim pasażerki, obywatelki Ukrainy, nie odnieśli poważniejszych obrażeń i nie wymagali hospitalizacji.

- Badanie na zawartość alkoholu w organizmie wykazało, że obaj kierowcy byli trzeźwi - mówi nadkomisarz **Ewa Czyż**, rzeczniczka prasowa Komendy Miejskiej Policji w Chełmie.

Działania służb na miejscu trwały kilkadziesiąt minut. Strażacy zabezpieczyli uszkodzone pojazdy oraz miejsce lądowania śmigłowca. Konieczne było również uprzątnięcie rozbitych elementów karoserii oraz płynów eksploatacyjnych, aby przywrócić bezpieczeństwo na trasie.

Droga wojewódzka w miejscowości Witoldów była całkowicie zablokowana przez około 30 minut. W tym czasie policja kierowała nadjeżdżające samochody na wyznaczone objazdy.

Funkcjonariusze policji wyjaśniają dokładne okoliczności i przyczyny tego wypadku. **(apm)**

Bartłomiej Szajner złożył ślubowanie

GM. WOJSŁAWICE W czasie ostatniej sesji, która miała miejsce 7 kwietnia, Barłomiej Szajner, który do tej pory pełnił funkcję zastępcy wójta, złożył uroczyste ślubowanie i tym samym rozpoczął swoją pracę na stanowisku włodarza gminy Wojsławice. Rada dopełniła też niezbędnych formalności i ustaliła wysokość miesięcznego wynagrodzenia nowego gospodarza.

fot. Gmina Wojsławice

Bartłomiej Szajner złożył już uroczyste ślubowanie i oficjalnie objął stery gminy Wojsławice jako jej wójt.

Przypomnijmy - w przedterminowych wyborach, które zorganizowano po nagłej i zupełnie nieoczekiwanej śmierci **Henryka Gołębiowskiego**, mieszkańcy dokonali wyboru już w pierwszym głosowaniu. Do rywalizacji stanęło czterech kandydatów, jednak to właśnie **Bartłomiej Szajner**, dotychczasowy współpracownik byłego wójta, został wskazany jako jego następca. Oddano na niego 1026 głosów, co stanowiło 57,77% wszystkich ważnych głosów.

Drugi wynik odnotował **Jacek Janusz Semeniuk** (KWW Jacka Semeniuka). Poparło go 382 mieszkańców, co przełożyło się na wynik na poziomie 21,51%.

Trzecie miejsce w wyborczym wyścigu zajął **Jędrzej Halerz**, reprezentujący KWW Jędrzeja Halerza. Uzyskał on 277 głosów, co dało mu poparcie rzędu 15,60%. Zestawienie zamyka jedyna kobieta w tym gronie – **Jolanta Jabłońska** z KWW Jolanty Jabłońskiej. Na tę kandydatkę swój głos oddało 91 osób, co stanowi 5,12% ogółu głosujących.

Frekwencja wyborcza wyniosła 62,26 proc. Spośród 2870 osób uprawnionych do głosowania, karty wydano 1788 wyborcom, a za ważne uznano 1787 głosów. Zdecydowana większość, bo aż 99,38 proc., została oddana prawidłowo. Głosów nieważnych było jedynie 11, co stanowi 0,62 proc. wszystkich oddanych kart.

W czasie ostatniego posiedzenia rady gminy dopełniono niezbędnych formalności, a nowy wójt złożył uroczyste ślubowanie.

- Nasza gmina to coś więcej niż miejsce na mapie. To nasze domy, nasze rodziny, nasze codzienne życie – radości i troski, które dzielimy razem. To ludzie, którzy nie są obojętni, którzy chcą działać, pomagać i budować lepszą przyszłość. I właśnie dla Was – dla tej wspólnoty – chcę służyć. Obiecuję, że będę wójtem blisko ludzi. Takim, który słucha, który rozumie i który nie odwraca się od problemów. Drzwi urzędu będą zawsze otwarte – nie jako symbol, ale jako realna przestrzeń rozmowy, wsparcia i wspólnego szukania rozwiązań – zaznaczył w swoim wystąpieniu.

Podkreślił również, że jest świadomy wyzwań, jakie widoczne są już w perspektywie najbliższych miesięcy pracy.

- Wiem, że nie wszystko da się zmienić od razu. Przed nami trudne decyzje, wyzwania i momenty wymagające odwagi. Ale wierzę głęboko, że jeśli będziemy razem – uczciwi wobec siebie i zdeterminowani – jesteśmy w stanie zrobić naprawdę wiele. Chcę, aby nasza gmina była miejscem, z którego jesteśmy dumni. Miejscem, do którego chce się wracać. Miejscem, w którym każdy – bez względu na wiek czy sytuację – czuje się ważny – deklarował w obecności radnych nowy gospodarz.

Podczas tej samej sesji rada przyjęła również uchwałę w sprawie wynagrodzenia wójta. Za swoją pracę w urzędzie Szajner będzie otrzymywał miesięcznie 19 738 zł brutto. W ramach tej kwoty 11 100 zł brutto stanowi wynagrodzenie zasadnicze, 3400 zł brutto dodatek funkcyjny, specjalny (30% sumy wynagrodzenia zasadniczego i dodatku funkcyjnego) w wysokości 4350 zł brutto oraz dodatek za wieloletnią pracę, który stanowi z kolei 8% wynagrodzenia zasadniczego – 888 zł.

Od 3 stycznia za swoją pracę Szajner pobierał wynagrodzenie w wysokości 12 504 zł brutto miesięcznie. Z treści przyjętej wówczas uchwały wynikało, że postanowiono ustalić dla niego, jako zastępcy wójta, który przejściowo kierował urzędem, wynagrodzenie zasadnicze w wysokości 8800 zł brutto, dodatek funkcyjny w wysokości 3000 zł oraz tzw. dodatek stażowy, który w jego przypadku wynosi 8% wynagrodzenia zasadniczego – 704 zł brutto. **RC**

Dłoń dziecka w maszynce do mięsa

WŁODAWA Dramatyczny wieczór w jednym z domów we Włodawie. W wyniku nieszczęśliwego wypadku 4,5-letnie dziecko doznało poważnych obrażeń ręki. Skala urazu była na tyle duża, że na miejsce wezwano śmigłowiec Lotniczego Pogotowia Ratunkowego, który przetransportował je do kliniki w Lublinie.

We wtorek, 7 kwietnia, o godzinie 19:35 służby ratunkowe we Włodawie otrzymały niepokojące zgłoszenie. Z przekazanych informacji wynikało, że 4,5-letnie dziecko zraniło rękę w maszynce do mielenia mięsa. Mechanizm urządzenia spowodował bardzo poważne obrażenia, wymagające natychmiastowej i specjalistycznej interwencji medycznej.

- Po uwolnieniu ręki Zespół Ratownictwa Medycznego założył opatrunki na rany, unieruchomił kończynę i podał leki przeciwbólowe - informuje Stacja Ratownictwa Medycznego w Chełmie. ZRM przekazał małego pacjenta do dalszego transportu zespołowi LPR.

Do akcji włączyli się włodawscy strażacy, których głównym zadaniem było przygotowanie i zabezpieczenie terenu pod lądowanie śmigłowca.

Wyjaśniane są obecnie okoliczności, w jakich doszło do tego nieszczęśliwego wypadku. Nie zapominajmy, że chwila nieuwagi przy urządzeniach domowych może doprowadzić do tragedii. **(apm)**

OFERUJEMY
kruszony gruz
z rozbiórek betonowo-ceglany
frakcja od 2 do 80 mm,
min. zamówienie 15 t
Cena 30 zł/ t + VAT
Chełm, ul. Fabryczna 6
tel. 602 526 620
5149

PELLET DRZEWNY
sprzedaż hurtowa i detaliczna
EN plus A1 PL 041 Certyfikat europejski
BRYKIET DRZEWNY
KORA SOSNOWA
Producent:
Graf Pellet, Sielec 136 B tel. 509 311 488
biomass.produkcja@gmail.com www.grafpellet.pl
5958

eprasa.pl df41f400d1

CHEŁM Kto nadzoruje miejskie spółki w Chełmie i ile na tym zarabia?

Politycy, urzędnicy i prawnicy na miejskich stołkach

Radni, urzędnicy, osoby związane z polityką i prawnicy – to oni zasiadają w radach nadzorczych miejskich spółek w Chełmie. Za nadzór nad miejskim majątkiem otrzymują co miesiąc wynagrodzenie sięgające nawet ponad 2,3 tys. zł brutto. Choć oficjalnie to funkcje kontrolne, skład rad pokazuje wyraźnie: to także układ personalno-polityczny.

Uzyskanie pełnych danych na ten temat nie było jednak proste. Na odpowiedź Urzędu Miasta Chełm czekaliśmy ponad miesiąc, a finalnie nie otrzymaliśmy konkretnych zestawień wynagrodzeń ani pełnych informacji o składach rad.

W 2026 roku podstawą naliczania wynagrodzeń członków rad nadzorczych jest kwota 4 535,89 zł. To od niej liczone są procenty przypisane do konkretnych funkcji. W praktyce oznacza to, że przewodniczący zarabiają od około 1,8 tys. zł do nawet 2,35 tys. zł miesięcznie, zastępcy od około 1 tys. do 1,6 tys. zł, a szeregowi członkowie – od nieco ponad 500 zł do blisko 1,6 tys. zł. Co istotne, wynagrodzenie to ma charakter stały – nie jest powiązane z wynikami finansowymi spółek ani efektami ich działania.

Co więcej Miasto wskazuje jasno, że regulacje wewnętrzne spółek nie przewidują dodatkowych świadczeń na rzecz członków rad nadzorczych. W latach 2024–2026 żadnych takich świadczeń nie wypłacono.

A co z absencją? Otóż, jak tłumaczą miejscy urzędnicy – posiedzenia rad nadzorczych zwoływane są z tygodniowym wyprzedzeniem, w terminie uzgodnionym z każdym członkiem, co sprawia, że przypadki nieobecności należą do rzadkości. W razie nieobecności rada nadzorcza po wysłuchaniu wyjaśnień podejmuje uchwałę w sprawie jej usprawiedliwienia lub nieusprawiedliwienia, co skutkuje odpowiednio wypłatą lub niewypłaceniem wynagrodzenia za dane posiedzenie. W latach 2024–2026 nie zastosowano wobec członków rad nadzorczych kar finansowych ani innych sankcji.

MPGK – byli prezesi, prawnicy i ludzie systemu

Jedną z najważniejszych miejskich spółek jest Miejskie Przedsiębiorstwo Gospodarki Komunalnej w Chełmie. Na czele rady nadzorczej stoi tam **Piotr Woźny**, były prezes Narodowego Funduszu Ochrony Środowiska i osoba związana z dużymi spółkami energetycznymi. Funkcję wiceprzewodniczącej pełni **Wanda Buk** – adwokatka, była członkini zarządu PGE, prywatnie żona byłego ministra cyfryzacji Janusza Cieszyńskiego. W radzie zasiada także **Mateusz Berger**, związany z działalnością doradczą, a także dwóch przedstawicieli pracowników – **Grzegorz Ciechan** i **Piotr Prościński**. W tej spółce przewodniczący może liczyć na wynagrodzenie przekraczające 2,3 tys. zł miesięcznie, wiceprzewodnicząca otrzymuje nieco ponad 1 tys. zł, a członkowie ok. 800 zł.

MPEC – lokalni i instytucjonalni

W Miejskim Przedsiębiorstwie Energetyki Cieplnej w Chełmie przewodniczącym rady nadzorczej jest **Kacper Woźniak**, który równolegle działa w innych podmiotach gospodarczych. W radzie zasiada również **Marzena Małek** – prezes zarządu Powiatowego Centrum Zdrowia w Otwocku i jednocześnie szefowa spółki H2Otwock – oraz przedstawiciele pracowników spółki **Marek Wałecki** i **Mariusz Radzicki.** W tej spółce wynagrodzenia plasują się na tym samym poziomie, co w MPGK.

CLA – polityczne zaplecze

Wyraźny kontekst polityczny widać w Chełmskich Liniach Autobusowych. Przewodniczącym rady nadzorczej jest tam **Ryszard Madziar** – były burmistrz Wołomina, wieloletni współpracownik Jacka Sasina, który pełnił funkcję szefa jego gabinetu politycznego, a obecnie pracuje w Kancelarii Prezydenta RP. Jego zastępcą jest **Adam Lubiak**, radny powiatu wołomińskiego i były starosta wołomiński. W skład rady wchodzą także przedstawiciele pracowników – **Mariusz Doliński** i **Marek Rutkowski**. To jedna z tych spółek, gdzie różnice w wynagrodzeniach są największe – przewodniczący otrzymuje około 1,8 tys. zł miesięcznie, a jego zastępca niemal 1,6 tys. zł, podczas gdy zwykły członek zaledwie około 544 zł.

PUM – klasyczny model

W Przedsiębiorstwie Usług Mieszkaniowych w Chełmie przewodniczącą rady nadzorczej jest **Izabela Pado**, radca prawny. Obok niej zasiadają przedstawiciele załogi – **Sławomir Kowalczuk** i **Marcin Stokłosa**. W tym przypadku przewodnicząca otrzymuje około 2,27 tys. zł miesięcznie, a członkowie nieco ponad 900 zł.

Park Wodny – prawnicy restrukturyzacje

Z kolei w Chełmskim Parku Wodnym i Targowiskach Miejskich w radzie nadzorczej znajdują się osoby związane głównie z działalnością prawną i restrukturyzacyjną. **Marcin Komadowski** prowadzi działalność w obszarze nadzoru i restrukturyzacji, **Bartosz Przeciechowski** jest dziekanem Okręgowej Rady Adwokackiej w Lublinie, a **Adam Pietrzak** zasiada także w organach innych spółek. Wynagrodzenie przewodniczącego w tej spółce również przekracza 2,2 tys. zł miesięcznie, zaś członkowie otrzymują nieco ponad 900 zł. Niestety nie wiemy, który z panów jest przewodniczącym rady nadzorczej ChPWiTM, gdyż urzędnicy miejscy odesłali nas do BIP-u, a ten w sekcji „struktura organizacyjna" nie działa...

Chełmianka – sport i administracja

Interesujący układ widać w spółce prowadzącej klub piłkarski Chełmianka oraz drużynę siatkarską InPost CHKS Chełm. Przewodniczącym rady nadzorczej jest **Rafał Walczyk** – działacz sportowy i były prezes AZS UMCS. W radzie zasiada także **Piotr Lichota**, obecnie dyrektor Kancelarii Prezydenta Miasta Chełm, wcześniej związany m.in. z Telewizją Polską i NASK. W tej spółce przewodniczący otrzymuje nieco ponad 1,8 tys. zł, a członek prawie 1,6 tys. zł.

Chełmski TBS – nadzór blisko władzy

Nieco inny charakter ma Chełmskie Towarzystwo Budownictwa Społecznego. Na czele rady nadzorczej stoi tam **Anna Mikos** – doktor nauk prawnych i radca prawny, pełniąca jednocześnie funkcję sekretarza Powiatu Tarnowskiego. W radzie zasiada także **Bogdan Drygasiewicz** – dyrektor Departamentu Komunalnego Urzędu Miasta Chełm, wcześniej związany z miejskimi inwestycjami oraz były prezes ChTBS. To przykład bezpośredniego powiązania nadzoru spółki z urzędem miasta. W tym przypadku przewodnicząca zarabia ponad 1,8 tys. zł, a były prezes nieco ponad 900 zł.

SIM Chełmski – urzędnicy i spółki miejskie

W spółce SIM Chełmski skład rady nadzorczej tworzą osoby bezpośrednio związane z administracją i miejskimi strukturami. Przewodniczącym rady jest **Kamil Pietszczyk** – urzędnik Departamentu Komunalnego Urzędu Miasta Chełm. Funkcję wiceprzewodniczącego pełni **Rafał Bukowski**, wiceprezes Miejskiego Przedsiębiorstwa Gospodarki Komunalnej, natomiast członkiem rady jest **Łukasz Puchalski**. To przykład sytuacji, w której nadzór nad miejską spółką sprawują osoby powiązane bezpośrednio z jej właścicielem lub innymi spółkami komunalnymi. W tym przypadku przewodniczący otrzymuje ponad 1,8 tys. zł, jego zastępca niemal 1,6 tys. zł, a członek rady nieco ponad 1,1 tys. zł.

Ile to kosztuje?

Koszt funkcjonowania rad nadzorczych nie jest symboliczny. Jedna rada to wydatek rzędu od kilku do nawet 10 tys. zł miesięcznie, co w skali roku daje około 100–120 tys. zł. Przy kilku spółkach oznacza to, że mieszkańcy finansują ten system kwotą sięgającą kilkuset tysięcy złotych rocznie.

Obraz, który wyłania się z tego zestawienia, jest spójny. Rady nadzorcze miejskich spółek w Chełmie tworzą osoby powiązane z administracją, polityką i instytucjami publicznymi. Wynagrodzenia nie są uzależnione od wyników spółek, a funkcje te często łączone są z innymi stanowiskami. To sprawia, że nadzór nad miejskim majątkiem jest nie tylko obowiązkiem, ale także elementem szerszego systemu personalnych powiązań finansowanych z publicznych pieniędzy.

AW

CHEŁM Część wydatków poza dofinansowaniem

Miasto musi dopłacić

Inwestycja w Centrum Dialogu Kultur w Chełmie okaże się droższa dla miasta, niż pierwotnie zakładano. Powód? Część prac nie kwalifikuje się do dofinansowania i musi zostać pokryta z budżetu samorządu.

Budowa Centrum Dialogu Kultur w Chełmie nabiera realnych kształtów, ale jednocześnie rosną koszty po stronie miasta. Podczas ostatniej sesji, radni zajmowali się zmianami w Wieloletniej Prognozie Finansowej, w których uwzględniono zwiększenie wkładu własnego do tej inwestycji.

Jak wyjaśniono, konieczność dołożenia dodatkowych środków wynika z faktu, że część planowanych prac nie spełnia warunków dofinansowania. Chodzi przede wszystkim o fragment inwestycji związany z remontem muru, który częściowo znajduje się poza terenem klasztoru i wychodzi w pas drogowy od strony ul. Lubelskiej.

To właśnie ten zakres robót został uznany za tzw. wydatek niekwalifikowalny, czyli taki, którego nie można sfinansować z pozyskanych środków zewnętrznych. W praktyce oznacza to, że koszty tej części inwestycji w całości poniesie miasto.

– Mur, który jest remontowany, w części wychodzi poza działkę klasztoru, na pas drogowy. W tym zakresie jest to wydatek niekwalifikowany – wyjaśniał wiceprezydent **Radosław Wnuk**.

Z dokumentów wynika, że aktualna wartość wydatków ujętych w Wieloletniej Prognozie Finansowej dla tego zadania wynosi ponad 7,18 mln zł. To część finansowana bezpośrednio przez miasto, rozłożona na lata do 2028 roku.

Jednocześnie skala całego przedsięwzięcia jest znacznie większa. Zakres robót obejmuje m.in. wymianę pokrycia dachowego, wykonanie nowych instalacji – centralnego ogrzewania, wodno-kanalizacyjnej, elektrycznej, alarmowej, wentylacyjnej i monitoringu – a także izolację ścian fundamentowych i wykonanie opasek odwadniających. W planach jest również renowacja tynków, remont konstrukcji stropów, podłóg i posadzek, wymiana stolarki okiennej i drzwiowej oraz montaż platformy dla osób z niepełnosprawnościami.

Projekt przewiduje także zagospodarowanie tarasów ogrodowych oraz remont fragmentów murów, co dodatkowo zwiększa jego zakres i złożoność.

Warto podkreślić, że Pałac Biskupów nie jest własnością miasta, lecz parafii pw. Narodzenia Najświętszej Maryi Panny. Samorząd zawarł jednak z parafią umowę użyczenia, która daje mu prawo do przeprowadzenia remontu oraz użytkowania obiektu. Dokument podpisano 15 grudnia 2023 roku i obowiązuje on do końca 2033 roku, z możliwością przedłużenia w przypadku opóźnień inwestycji.

Google Street View

Zgodnie z zapisami umowy miasto przejęło pałac protokolarnie w ciągu 10 dni od podpisania umowy o dofinansowanie, a po zakończeniu okresu użyczenia – w takim samym terminie – zwrócić go parafii. Przewidziano także możliwość wcześniejszego rozwiązania umowy za zgodą obu stron. W przypadku wypowiedzenia jej przez parafię, będzie ona zobowiązana do zwrotu kosztów poniesionych przez miasto.

AW

eprasa.pl df41f400d1

REGION Pogoda nas nie rozpieszcza...

Zerwane dachy, powalone drzewa

Takiego lanego poniedziałku nikt się nie spodziewał. Nad naszym regionem, podobnie jak nad innymi częściami Polski, w poniedziałkowy poranek przeszła burza. Strażacy zamiast polewać, uwijali się na pełnych obrotach, usuwając skutki wichury, która uderzyła także w powiaty: włodawski, chełmski i krasnostawski.

Tylko do godziny 14:30 strażacy na terenie całego województwa lubelskiego interweniowali aż 481 razy. Około 400 interwencji dotyczyło usuwania połamanych konarów i drzew z posesji i szlaków komunikacyjnych. Było też 78 zgłoszeń uszkodzonych dachów na budynkach mieszkalnych i gospodarczych. Strażacy usuwali zniszczone elementy konstrukcji i poszycia oraz zabezpieczali dachy. 1 osoba została poszkodowana - mężczyznę poraził prąd elektryczny podczas zerwania linii energetycznych.

W naszym regionie sytuacja była najtrudniejsza w powiecie włodawskim. Odnotowano tam ponad 30 wyjazdów. Silny wiatr nie oszczędzał budynków mieszkalnych i gospodarczych.

W miejscowości Różanka (gmina Włodawa) wichura zerwała dwa dachy, w Woli Uhruskiej częściowo pozbawiła budynku poszycia. Z kolei w miejscowościach Hola i Wola Uhruska drzewa runęły na budynki.

Równie nieciekawie było w powiatach chełmskim i krasnostawskim. Chełmscy strażacy wyjeżdżali 18 razy. Najpoważniejsze zdarzenie odnotowano w Wojsławicach, gdzie wiatr zerwał dach z jednego z budynków.

- Po dotarciu na miejsce stwierdziliśmy prawie całkowite uszkodzenie konstrukcji dachu — jego fragmenty wraz z elementami poszycia (blachą) znajdowały się na jezdni, całkowicie blokując przejazd. Nasze działania polegały na zabezpieczeniu miejsca zdarzenia, usunięciu zalegających na drodze elementów dachu oraz luźnych fragmentów blachy, które stwarzały zagrożenie. Równocześnie prowadziliśmy kierowanie ruchem oraz wyznaczyliśmy objazdy. Droga była nieprzejezdna przez ponad 2 godziny. Na miejscu współpracowaliśmy z pogotowiem energetycznym, które zabezpieczało instalacje, oraz policją, wspierającą działania związane z organizacją ruchu i bezpieczeństwem. Cała akcja trwała blisko 2,5 godziny i zakończyła się usunięciem zagrożenia oraz przywróceniem przejezdności drogi - informują na swoim profilu facebookowym ochotnicy z OSP Wojsławice.

fot. OSP Wólka Orłowska

Dach wichura zniszczyła także w Sawinie. Większość pozostałych interwencji dotyczyła udrażniania lokalnych szlaków komunikacyjnych zablokowanych przez wiatrołomy, np. na trasie Krasnystaw – Rejowiec. Uszkodzone zostały też linie energetyczne w miejscowościach: Chutcze, Wygoda (aż trzy słupy) i Ruda Opalin.

W powiecie krasnostawskim strażacy też kilkanaście razy wyjeżdżali na interwencje. W miejscowości Ostrzyca doszło do częściowego zerwania dachu, natomiast w Dworzyskach drzewo runęło na dach, a Fajsławicach tuja upadła na samochód - to tylko niektóre sytuacje, które musieli opanować ratownicy z tego terenu. **(apm)**

Poszukiwany przez Interpol wpadł na granicy

GM. DOROHUSK Rutynowa kontrola paszportowa w kolejowym przejściu granicznym w Dorohusku zakończyła się zatrzymaniem 45-letniego obywatela Ukrainy. Mężczyzna, który podróżował pociągiem do Polski, był poszukiwany tzw. czerwoną notą Interpolu. Ormiański wymiar sprawiedliwości podejrzewa go o udział w zorganizowanej grupie dokonującej przestępstw bankowych.

Do zdarzenia doszło podczas odprawy granicznej na kierunku wjazdowym do kraju. Funkcjonariusze Nadbużańskiego Oddziału Straży Granicznej, weryfikując dokumenty pasażerów pociągu, natrafili na nazwisko widniejące w bazach danych osób poszukiwanych na całym świecie.

Zatrzymany 45-latek nie spodziewał się prawdopodobnie, że polskie służby tak szybko zidentyfikują go jako osobę ściganą międzynarodowym listem gończym. Z dokumentacji wynikało, iż cudzoziemiec był poszukiwany przez ormiańskie organy ścigania. Zarzuty są poważne – dotyczą bezpośredniego zaangażowania w struktury zorganizowanej grupy przestępczej specjalizującej się w przestępstwach bankowych.

fot. NOSG

Po zatrzymaniu na terenie placówki w Dorohusku przewieziony został do siedziby Prokuratury Okręgowej w Lublinie, celem wykonania z jego udziałem czynności procesowych. Następnie Sąd Okręgowy w Lublinie zastosował wobec niego środek zapobiegawczy w postaci tymczasowego aresztowania na okres 7 dni, aby w tym czasie uzupełnić dokumentację procesową.

Ujawnianie osób poszukiwanych to jeden z kluczowych obowiązków strażników granicznych, realizowany zarówno na drogowych, jak i kolejowych czy lotniczych przejściach granicznych. **(apm)**

9197

Budujemy szkołę dostępną dla wszystkich

- podsumowanie dwóch etapów projektu SCWEW w Chełmie

Jesteśmy na półmetku realizacji innowacyjnego Projektu Grantowego „Budowa skoordynowanego systemu pomocy specjalistycznej opartego na Specjalistycznych Centrach Wspierających Edukację Włączającą". Inicjatywa, finansowana z programu Fundusze Europejskie dla Rozwoju Społecznego (FERS), ma na celu realne wsparcie placówek ogólnodostępnych w pracy z grupą zróżnicowaną.

Pierwsze miesiące projektu (wrzesień – listopad 2025 r.) upłynęły pod znakiem intensywnych prac organizacyjnych i diagnostycznych. Oficjalne powołanie SCWEW przez Prezydenta Miasta Chełm oraz wyznaczenie Zespołu Wychowania i Pomocy Psychologiczno-Pedagogicznej Nr 1 na lidera projektu, dało impuls do działania pięciu placówkom objętym wsparciem. Wśród nich znalazły się chełmskie przedszkola: Przedszkole Miejskie nr 12 w Chełmie oraz Przedszkole Miejskie Nr 3 z Oddziałami Integracyjnymi, a także Szkoła Podstawowa nr 3 z Oddziałami Integracyjnymi im. Adama Mickiewicza. Wsparcie eksperckie SCWEW dotarło również do społeczności szkół średnich i zawodowych: Technikum nr 2 (ZST) oraz Branżowej Szkoły I stopnia nr 4 (ZSGiH).

Diagnoza i plan działań

Kluczowym elementem pierwszego etapu była diagnoza pogłębiona. Eksperci SCWEW przeprowadzili szereg rozmów, wywiadów, ankiet oraz rad szkoleniowych, które pozwoliły zidentyfikować realne bariery i potrzeby nauczycieli, uczniów i rodziców. Wynikiem tych prac było opracowanie pięciu szczegółowych raportów oraz zbiorczego planu wsparcia, który stał się mapą drogową dla dalszych działań.

Wsparcie w praktyce

Od grudnia 2025 r. projekt wszedł w fazę realizacji konkretnych form pomocy. Drugi etap to czas budowania kompetencji kadry pedagogicznej i niepedagogicznej oraz profesjonalnego wspierania rodziców. W praktyce oznaczało to dziesiątki godzin indywidualnych i grupowych konsultacji eksperckich. Nauczyciele doskonalili swoje umiejętności w zakresie pracy z grupą zróżnicowaną, analizy orzeczeń, natomiast rodzice otrzymali realne wskazówki, jak wspierać dziecko z niepełnosprawnością w środowisku domowym i szkolnym. Szczególny nacisk położono na kondycję psychiczną specjalistów, oferując im warsztaty z samoregulacji i budowania odporności na stres. Dzięki uruchomionej Sieci Współpracy i Samokształcenia, specjaliści z placówek objętych wsparciem mogli wymieniać się doświadczeniami, tworząc bazę dobrych praktyk w duchu edukacji włączającej. Kluczowym elementem stał się cykl szkoleń z zakresu konstruowania dokumentacji IPET i WOPFU, który pozwolił ujednolicić standardy dokumentacji w chełmskich placówkach.

29 stycznia 2026 r. w Bibliotece Publicznej im. Marii Pauliny Orsetti w Chełmie obyła się konferencja inaugurująca działanie Specjalistycznego Centrum Wspierającego Edukację Włączającą w Chełmie. Wydarzenie stało się okazją do wymiany wiedzy i doświadczeń pomiędzy przedstawicielami świata nauki, lokalnymi samorządowcami oraz praktykami, którzy na co dzień budują przestrzeń przyjazną każdemu uczniowi. Spotkanie udowodniło, że dzięki wspólnemu zaangażowaniu inkluzja w naszym mieście może stać się faktem, a nie tylko teoretycznym założeniem.

Nowoczesne technologie w służbie dziecku

Kluczowym filarem wsparcia SCWEW Chełm jest nowo otwarta wypożyczalnia sprzętu specjalistycznego przy ul. Trubakowskiej 59. Jej celem jest znoszenie barier technicznych i komunikacyjnych poprzez bezpłatne udostępnianie szkołom nowoczesnych narzędzi terapeutycznych. W bogatych zasobach wypożyczalni znalazły się m.in. systemy do stymulacji słuchu (Tomatis, Forbrain), zestawy do komunikacji alternatywnej Mówik, interaktywne urządzenia Knowla Box oraz szeroki wachlarz multimedialnych programów mTalent i Eduterapeutica. Sprzęt ten wspiera uczniów z autyzmem, afazją czy dysleksją, a także pomaga w regulacji emocji i treningu umiejętności społecznych. Zasoby są dostępne dla placówek objętych wsparciem po wcześniejszym uzgodnieniu z koordynatorem.

Inkluzja to radość bycia razem

Edukacja włączająca to nie tylko indywidualizacja pracy, dobrze przygotowana dokumentacja, nowoczesny sprzęt specjalistyczny, ale przede wszystkim zmiana mentalności. Z tego powodu kluczowym elementem drugiego etapu projektu stała się kampania społeczna, która przybliżyła misję i zadania SCWEW, a dzięki materiałom informacyjnym, publikacjom, wspólnym aktywnościom pomogła zbudować wizerunek Centrum, jako miejsca profesjonalnego, otwartego, przyjaznego i bliskiego potrzebom nauczycieli, rodziców oraz uczniów, tworząc w naszym mieście nową jakość wsparcia specjalistycznego.

Cykl wydarzeń zainaugurowały grudniowe „Mikołajki ze SCWEW-em", zorganizowane w Zespole Szkolno-Przedszkolnym nr 3. Kolejnym ważnym krokiem była akcja promocyjno-informacyjna w Galerii Chełm pod hasłem „Świąteczna Akademia Włączania". Zwieńczeniem zimowych działań był „Karnawał ze SCWEW-em" – wydarzenie, które pokazało siłę wspólnoty i udowodniło, że inkluzja to przede wszystkim radość ze wspólnego bycia razem.

Realizacja dwóch pierwszych etapów projektu SCWEW udowodniła, że nowoczesna edukacja włączająca w Chełmie opiera się na silnych fundamentach: rzetelnej diagnozie, profesjonalnym wsparciu merytorycznym oraz dostępie do technologii asystujących. Dzięki połączeniu specjalistycznych szkoleń dla kadry z aktywną kampanią społeczną, Centrum stało się pomostem łączącym potrzeby całej społeczności szkolnej z nowoczesnym zapleczem technologicznym oraz ekspercką wiedzą. Sukcesy takich inicjatyw jak Kampania społeczna, czy otwarcie nowoczesnej wypożyczalni sprzętu pokazują, że bariery w nauczaniu można skutecznie niwelować poprzez wspólną pracę i otwartość na różnorodność. Działania SCWEW to nie tylko doraźna pomoc, ale przede wszystkim budowanie nowej przestrzeni edukacyjnej, w której każde dziecko w Chełmie może w pełni rozwijać swój potencjał w poczuciu akceptacji i bezpieczeństwa.

Szczególne podziękowania kierujemy do dyrekcji oraz grona pedagogicznego wszystkich placówek objętych wsparciem, których otwartość i codzienne zaangażowanie stały się fundamentem sukcesu pierwszych etapów projektu. Państwa profesjonalizm i gotowość do wdrażania innowacyjnych rozwiązań to dowód na to, że wspólnie budujemy w Chełmie nową jakość edukacji dostępnej dla każdego ucznia.

Fundusze Europejskie dla Rozwoju Społecznego
Rzeczpospolita Polska
Dofinansowane przez Unię Europejską

eprasa.pl df41f400d1

CHEŁM Primaaprilisowy żart, który wywołał burzę

Miało być śmiesznie, a wyszło...

Chełmski Park Wodny wywołał duże poruszenie w mediach społecznościowych po publikacji wpisu zapowiadającego rzekome dodatkowe opłaty uzależnione od wagi klientów. Post opublikowano 31 marca, a więc dzień przed prima aprilis, co od początku wzbudziło konsternację części internautów. Choć dzień później wyjaśniono, że był to tylko żart, sprawa nie ucichła. W komentarzach dominują głosy oburzenia, zarzuty o body shaming i brak wyczucia. - Nie było naszym celem sugerowanie otyłości ani wywołanie dyskomfortu – zależało nam wyłącznie na lekkiej, żartobliwej formie, zgodnej z naturą 1 kwietnia - wyjaśnia prezes Chełmskiego Parku Wodnego i Targowisk Miejskich Artur Juszczak.

We wpisie opublikowanym 31 marca Chełmski Park Wodny poinformował, że ze względu na rosnące koszty prowadzenia działalności, zwłaszcza zużycia ciepłej wody, od 1 kwietnia 2026 roku wprowadza dodatkową opłatę dla klientów korzystających z pryszniców przy basenach, w saunarium, squashu i tenisie stołowym. Jak napisano, „analiza na przestrzeni ostatnich kilku miesięcy" miała wykazać, że osoby „większe" zużywają pod prysznicem więcej wody.

Na tej podstawie przedstawiono fikcyjny cennik dopłat: od 5 zł dla osób ważących poniżej 50 kg do 15 zł dla klientów ważących powyżej 101 kg. Dodano również, że pomiarów miałby dokonywać „zespół kasjerek". Wpis był utrzymany w konwencji żartu primaaprilisowego, jednak dla wielu odbiorców okazał się nietrafiony i obraźliwy.

Internauci: falstart i żenada

Pod postem niemal natychmiast pojawiły się setki komentarzy. Część internautów potraktowała publikację jako nieudany dowcip i zwracała uwagę, że został opublikowany dzień za wcześnie. „Prima aprilis jest jutro", „falstart", „post na jutro" – pisali użytkownicy.

Nie brakowało też głosów ironicznych, sugerujących, że cięższe osoby powinny raczej płacić mniej, skoro – zgodnie z prawem wyporu – „wypierają więcej wody" i tym samym obniżają jej poziom w basenie.

Znacznie ostrzejsze były komentarze krytyczne. Wielu internautów uznało wpis za przejaw fatshamingu i stygmatyzowania osób z nadwagą oraz otyłością. Wskazywano, że basen jest miejscem, do którego osoby zmagające się z nadmierną masą ciała często przychodzą właśnie po to, by zadbać o zdrowie, kondycję i samopoczucie. W ocenie komentujących publikacja mogła je dodatkowo zawstydzić i zniechęcić do aktywności fizycznej.

„To nie było śmieszne"

„Bodyshaming wykorzystany w ramach żartu?", „To nie jest śmieszne, to jest poniżające", „Otyłość to choroba, a nie powód do żartów" – to tylko niektóre z opinii pojawiających się pod wpisem. Część osób podkreślała też, że masa ciała nie jest prostym wyznacznikiem ani objętości ciała, ani zużycia wody. Inni zwracali uwagę, że wyższa waga może wynikać ze wzrostu, budowy ciała czy większej masy mięśniowej, a nie wyłącznie z nadwagi.

Pojawiły się również głosy, że żart był nie tylko niestosowny, ale także nieprofesjonalny z punktu widzenia komunikacji wizerunkowej. Niektórzy internauci sugerowali, że osoba odpowiedzialna za prowadzenie mediów społecznościowych obiektu powinna ponieść konsekwencje. Inni wskazywali, że zamiast kontrowersyjnego wpisu można było przygotować lekki, zabawny żart niezwiązany z wyglądem klientów.

Chełmski Park Wodny profil Facebook

Drugim wpisem nie ugasili emocji

1 kwietnia Chełmski Park Wodny opublikował kolejny post, w którym wyjaśnił, że poprzednia informacja była „oczywiście postem primaaprilisowym". Zarządzający obiektem podkreślili, że w parku „wszyscy są mile widziani. Bez wyjątków. Niezależnie od wagi, wzrostu czy sylwetki", a dodatkowych opłat nikt nie zamierza wprowadzać. Dodano też, że „sama liczba na wadze niczego nie definiuje" i przypomniano, że na wyższą wagę wpływ mogą mieć m.in. wzrost, muskulatura czy płeć.

Jednak ten wpis nie uspokoił nastrojów. W komentarzach ponownie dominowała krytyka. Wielu użytkowników zwracało uwagę, że w opublikowanym wyjaśnieniu zabrakło najważniejszego słowa: „przepraszamy". Internauci oceniali, że zamiast przyznać, iż żart był nietrafiony, park wodny próbował bagatelizować sytuację i brnąć w nieudaną narrację.

„Wystarczyłoby zwykłe przepraszam", „dalej w to brniecie", „żartować trzeba umieć" – pisali komentujący. Część osób zadeklarowała, że po całej sytuacji rezygnuje z odwiedzania obiektu. Inni bronili jednak parku, twierdząc, że reakcje były przesadzone, a sam wpis miał być jedynie lekkim primaaprilisowym żartem.

Prezes parku: „Nie taki był nasz zamiar"

O komentarz w tej sprawie poprosiliśmy prezesa Chełmskiego Parku Wodnego i Targowisk Miejskich **Artura Juszczaka**.

Jak podkreśla, publikacja miała mieć wyłącznie charakter żartu primaaprilisowego.

– Nasz żart na Prima Aprilis faktycznie okazał się dość kontrowersyjny, jednak ze względu na jego nonsensowny charakter nie przewidywaliśmy, że spotka się z tak silnymi reakcjami – zaznacza.

Prezes przyznaje jednocześnie, że część odbiorców mogła odebrać wpis inaczej, niż zakładano.

– Zdajemy sobie sprawę, że część osób mogła odebrać go inaczej, niż było to naszym zamiarem, i bardzo nam przykro, jeśli ktoś poczuł się nim dotknięty. Jednocześnie wielu naszych gości przyjęło ten post z uśmiechem i zrozumieniem jego zamysłu. W naszym Parku Wodnym ogromną wagę przykładamy do relacji z gośćmi. To one tworzą szczególną więź, która buduje atmosferę tego miejsca. Każdy klient jest dla nas ważny. Dba o to cały zespół – od pracowników kas, przez kadrę zarządzającą, aż po zaplecze techniczne. W poście primaaprilisowego użyliśmy określenia „większe osoby" z intencją uniknięcia jakichkolwiek odniesień mogących kogoś urazić – dodaje.

Jak tłumaczy, użyte w poście określenie „większe osoby" miało właśnie uniknąć negatywnych skojarzeń, a sam wpis wpisywał się w wieloletnią tradycję publikowania żartów primaaprilisowych przez park wodny.

– Nie było naszym celem sugerowanie otyłości ani wywołanie dyskomfortu – zależało nam wyłącznie na lekkiej, żartobliwej formie, zgodnej z naturą 1 kwietnia. Tradycją w naszym Parku jest publikowanie posta primaaprilisowego 31 marca, a jego dementowanie 2 kwietnia, jednak obecna sytuacja skłania nas wcześniejszego wyjaśnienia, aby ograniczyć dalsze nieporozumienia. Nasz Park Wodny to przestrzeń sportu i rekreacji, w której goście mogą spędzać czas w radosnej i przyjaznej atmosferze, dbając o zdrowie i dobre samopoczucie. To właśnie zabawa była naszą intencją. Naszą misją jest: „Być firmą, która zapewnia zdrowie i radość naszym Gościom", a wizją: „Chełmski Park Wodny to miejsce, w którym opiekujemy się swoimi Gośćmi od wejścia do wyjścia, a nawet dłużej – aż do ponownych odwiedzin". Uważam, że to kwintesencja naszych działań – podkreśla prezes Juszczak i dodaje: – Jeszcze raz pragnę podkreślić, że nie było naszym zamiarem sprawienie komukolwiek przykrości.

Gdy żart staje się lekcją

Prima aprilis od lat jest okazją do medialnych żartów, które potrafią rozbawić miliony odbiorców na całym świecie. Do historii przeszły m.in. „drzewa spaghetti", o których w 1957 roku informowała BBC, przekonując widzów, że makaron rośnie na gałęziach.

Dwie dekady później The Guardian opisał fikcyjne państwo San Serriffe, a w 1998 roku Burger King ogłosił wprowadzenie hamburgera dla osób leworęcznych. Współcześnie głośnym przykładem były także „latające pingwiny", zaprezentowane przez BBC w 2008 roku.

Wspólnym mianownikiem tych żartów była kreatywność i absurd, który bawił odbiorców, nie dotykając wrażliwych tematów.

Sprawa Chełmskiego Parku Wodnego pokazuje jednak, że w dzisiejszych realiach komunikacji granica między żartem a kontrowersją jest wyjątkowo cienka. To, co dla jednych jest niewinną formą humoru, dla innych może stać się źródłem dyskomfortu lub poczucia wykluczenia.

I choć prima aprilis rządzi się swoimi prawami, coraz częściej przypomina także o odpowiedzialności za słowa – zwłaszcza w przestrzeni publicznej. **AW**

CHEŁM Pomysł jest, decyzji brak. Radni przekazują wnioski wyżej

Kolej aglomeracyjna wraca na stół

Podczas ostatniego posiedzenia Komisji Skarg, Wniosków i Petycji Rady Miasta Chełm radni ponownie zajęli się tematem uruchomienia kolei aglomeracyjnej i podmiejskiej. Choć pomysły oceniono jako interesujące i potrzebne, decyzja była jednoznaczna – sprawy trafią do marszałka województwa lubelskiego.

Pierwszy z rozpatrywanych wniosków dotyczył utworzenia Chełmskiej Kolei Aglomeracyjnej. To koncepcja, która pojawia się w dyskusjach już od kilku lat – była analizowana m.in. w 2020 i 2022 roku, była też przedmiotem korespondencji z Urzędem Marszałkowskim.

Autorzy wniosku wskazują, że Chełm posiada odpowiednią infrastrukturę kolejową, która dziś jest wykorzystywana w ograniczonym stopniu. Proponują stworzenie systemu połączeń opartych na istniejących liniach, m.in. w relacjach Dorohusk – Chełm – Wola Uhruska czy Krasnystaw – Chełm – Rejowiec Fabryczny.

W dokumentach podkreślono, że taki system mógłby obsługiwać nawet kilkaset tysięcy pasażerów rocznie i znacząco poprawić mobilność mieszkańców regionu.

Kolej podmiejska i przesunięcie przystanku

Drugi z analizowanych wniosków miał znacznie bardziej operacyjny charakter i dotyczył konkretnych rozwiązań transportowych. Zakładał uruchomienie regularnej kolei podmiejskiej na trasie Dorohusk – Chełm – Rejowiec Fabryczny, a także korektę lokalizacji przystanku w Brzeźnie poprzez jego przesunięcie o około 700 metrów w kierunku ul. Brzozowej.

Jak wskazano w uzasadnieniu, projekt ma odpowiadać na realne potrzeby mieszkańców regionu, szczególnie w zakresie codziennych dojazdów. Nowa linia mogłaby znacząco poprawić dostępność komunikacyjną, ułatwiając dojazdy do pracy, szkół oraz instytucji publicznych. Jednocześnie zakłada się, że rozwój transportu kolejowego przyczyniłby się do ograniczenia ruchu samochodowego, a tym samym zmniejszenia natężenia ruchu na drogach.

Autorzy wniosku szacują, że linia mogłaby obsługiwać od 600 do nawet 1000 pasażerów dziennie, co wskazuje na istotny potencjał przewozowy. Podkreślają również skalę oddziaływania inwestycji – obszar, który mógłby zostać objęty systemem kolei podmiejskiej, zamieszkuje ponad 150 tysięcy osób.

Kompetencje nie po stronie miasta

Mimo pozytywnych opinii co do idei radni nie mieli wątpliwości, że decyzje w tej sprawie nie należą do samorządu miejskiego.

Jak podkreślił przewodniczący komisji **Adam Kister** (PiS), organizatorem regionalnego transportu kolejowego jest samorząd województwa. To marszałek odpowiada za siatkę połączeń, finansowanie i zamawianie przewozów, we współpracy z PKP Polskimi Liniami Kolejowymi.

W związku z tym oba wnioski zostały przekazane do marszałka województwa lubelskiego.

W trakcie dyskusji radni nie kryli, że pomysły zasługują na uwagę.

– To ciekawe inicjatywy i warto je analizować – mówił radny **Tomasz Otkała** (PL 2050), zwracając uwagę na potrzebę zwiększenia liczby połączeń kolejowych w regionie.

Temat wróci?

Sprawa kolei aglomeracyjnej i podmiejskiej w Chełmie z pewnością nie jest zamknięta. Wnioski trafią teraz na poziom wojewódzki, gdzie będą analizowane pod kątem realnych możliwości finansowych i organizacyjnych.

Na razie jednak jedno jest pewne – bez decyzji marszałka i współpracy wielu samorządów kolej aglomeracji chełmskiej pozostaje na etapie koncepcji. **AW**

eprasa.pl df41f400d1

Przedszkolaki rozwiną skrzydła

Baza przedszkolna gminy rozwinie skrzydła dzięki kwocie ponad 0,5 mln zł

GM. KAMIEŃ Samorząd gminy Kamień będzie realizował projekt zatytułowany „Nowoczesne i włączające przedszkole". Dysponentem środków jest Urząd Marszałkowski Województwa Lubelskiego w Lublinie, a pochodzą one z programu Fundusze Europejskie dla Lubelskiego na lata 2021-2027. Wójt Dariusz Stocki zapewnia, że oblicze placówek zmieni się i to w znacznym stopniu.

Włodarz podkreśla, że dodatkowe pieniądze oznaczają przede wszystkim dodatkową jakość nauczania w przedszkolnych grupach. Mają być przeznaczone na unowocześnienie bazy lokalowej i dydaktycznej. Gminne przedszkola zostaną doposażone w zestawy logopedyczne, pomoce do prowadzenia terapii i cyfrowe narzędzia.

Na tym jednak nie koniec zmian. Zyskają też sami nauczyciele, którzy będą mogli rozwinąć swoje zawodowe kompetencje. Dzięki środkom skorzystają z oferty studiów podyplomowych, dodatkowych kursów czy szkoleń.

W całym procesie uwzględniono też codzienną pracę z rodzicami. Mogą oni liczyć na dodatkowe warsztaty i konsultacje.

- Cała kwota dofinansowania to w sumie prawie 535 tys. zł. Wkład własny, który zabezpieczyliśmy w ramach budżetu, to z kolei niespełna 44 tys. zł. Projekt będzie realizowany przez dwa lata szkolne, już od września tego roku. Zakończenie prac zaplanowano na czerwiec 2028 roku – wyjaśnia wójt Stocki. **RC**

Druhowie otrzymają więcej za swoją pracę

GM. RUDA-HUTA Obowiązujące przepisy stanowią, że stawki ekwiwalentu za godzinę pracy druhów ochotników powinny być aktualizowane nie rzadziej niż raz na dwa lata. Obowiązującą do tej pory uchwałę rada podjęła 25 marca 2024 roku. Nowe stawki przyjęto w czasie ostatniej sesji.

Władze zaproponowały, aby za jedną godzinę pracy związanej z akcją ratowniczą ochotnicy otrzymywali 35 zł. Ustalono także, że za każdą godzinę uczestnictwa w szkoleniu lub ćwiczeniu pożarniczym będą otrzymywać 10 zł.

Dodatkową stawkę przyjęto także dla kandydatów, którzy chcieliby wstąpić w szeregi Ochotniczej Straży Pożarnej. Za każdą rozpoczętą godzinę szkolenia podstawowego mają oni otrzymywać 5 zł.

Za dodatkowe czynności związane z zapewnieniem bezpieczeństwa lokalnej ludności ochotnicy mają otrzymywać 10 zł – za każdą rozpoczętą godzinę pracy.

Dwa lata temu rada przyjęła, że za godzinę pracy w czasie akcji ratowniczo-gaśniczej ochotnicy będą otrzymywać 30 zł. Stawka za godzinę szkolenia lub ćwiczenia nie uległa zmianie – także w poprzedniej uchwale określono, że będzie to 10 zł za każdą rozpoczętą godzinę.

Ekwiwalent dla kandydatów – za uczestnictwo w szkoleniu podstawowym – wynosił 5 zł, a wynagrodzenie za dodatkowe prace poza działaniami o charakterze ratunkowym wynosiło 10 zł za każdą rozpoczętą godzinę.

Okazuje się więc, że zmianie uległa jedynie podstawowa stawka związana z uczestnictwem w akcji ratunkowej.

RC

Radni dopytują o Kicin

GM. BIAŁOPOLE Pytanie o remont drogi w Kicinie padło w czasie ostatniej sesji. Wójt Aneta Radomska potwierdziła, że wszystkie niezbędne przygotowania zostały już poczynione, ale na ostateczne rozstrzygnięcia trzeba będzie poczekać.

Gotowa jest już między innymi dokumentacja, która będzie potrzebna do realizacji tego zadania. Zgodnie z informacją, jaką przekazała nam wójt, samorząd przeznaczył na nią 30 tys. zł. Gmina przygotowała również i złożyła odpowiedni wniosek na dofinansowanie z Rządowego Programu Rozwoju Północno-Wschodnich Obszarów Przygranicznych na lata 2024-2030.

- Otrzymaliśmy jednocześnie informację, że odpowiednie środki na zadania drogowe będą dostępne dopiero na początku sierpnia – wyjaśniła radnym wójt.

Roboty będą prowadzone na odcinku liczącym ok. 2,5 km. Zaplanowano między innymi poszerzenie jezdni, roboty nawierzchniowe, wykonanie kanału technologicznego, wykonanie zjazdów, wykonanie poboczy i odpowiedniego oznakowania.

- Wartość wszystkich tych prac to, jak szacuje gmina, ok. 2,5 mln zł. **RC**

Chcą powalczyć o więcej

GM. SIEDLISZCZE Dofinansowanie, w wysokości 130 tys., które pozwoli na przygotowanie stosownej dokumentacji technicznej związanej z rozbudową lokalnego domu kultury, otrzymała niedawno z Ministerstwa Kultury i Dziedzictwa narodowego gmina Siedliszcze.

Burmistrz **Hieronim Zonik** przekazał nam, że tymczasem środki zostaną wykorzstane tylko i wyłącznie na wykonanie dokumentacji technicznej. Samorządowcy chcą się również postarać o wydanie pozwolenia na budowę.

- Zależy nam na opracowaniu koncepcji rozbudowy istniejącego obiektu o dodatkową, przestronną salę. Planując te działania, braliśmy pod uwagę nasze aktualne potrzeby. Kompletem dokumentów chcielibyśmy dysponować do października tego roku – wyjaśnił nam burmistrz Zonik.

Kiedy tylko będzie to możliwe, gmina złoży, także w Ministerstwie Kultury i Dziedzictwa Narodowego, wniosek o środki na samą przebudowę domu kultury. Ostatecznie jednak nie poinformowano nas o kwocie dofinansowania ani kosztach zaplanowanych prac. **RC**

eprasa.pl df41f400d1

POWIAT CHEŁMSKI Gminy Kamień i Chełm stawiają na „suche porty”

Logistyczny przełom w regionie

Władze sąsiadujących ze sobą samorządów - gminy Kamień i gminy Chełm – podejmują zdecydowane kroki planistyczne w celu utworzenia terminali przeładunkowych. Chcą wykorzystać unikalne połączenie istniejącej infrastruktury kolejowej oraz powstającej drogi ekspresowej S12.

Kamień: Strategiczny ruch w Ignatowie-Kolonii

Podczas sesji Rady Gminy Kamień, która odbyła się 30 marca, radni jednogłośnie przyjęli uchwałę o przystąpieniu do sporządzenia miejscowego planu zagospodarowania przestrzennego dla obszaru położonego w obrębie Ignatów-Kolonia. Choć mowa o stosunkowo niewielkim terenie – liczącym około 4,8 hektara – jego znaczenie jest kluczowe ze względu na bezpośrednie sąsiedztwo z gruntami gminy Chełm oraz liniami kolejowymi: normalną i szerokotorową.

Wójt gminy Kamień **Dariusz Stocki** podkreślił, że celem zmian jest umożliwienie zorganizowania na tym terenie inwestycji opartych na logistyce.

- Jest inwestor, który w przyszłości na tych terenach zamierza wybudować suchy port przeładunkowy – poinformował wójt podczas obrad.

Projekt ten ma być funkcjonalnie powiązany z działaniami gminy Chełm. Oba przedsięwzięcia oparte są na tej samej koncepcji - budowie strefy gospodarczej, która będzie wykorzystywała potencjał planowanego węzła drogowego na trasie S12.

Gmina Chełm: Skala i międzynarodowe ambicje

Znacznie szersze plany realizuje gmina Chełm, która od jesieni ubiegłego roku przygotowuje grunt pod Intermodalny Suchy Port w Chełmie (ISPCH) w miejscowości Srebrzyszcze. Projekt ten, zainicjowany przez spółkę ISPCH, obejmuje obszar około 100–106 hektarów.

Mariusz Rudzki, prezes spółki ISPCH, wskazuje, że terminal w Srebrzyszczu ma stać się „motorem napędowym dla lokalnej gospodarki” i istotnym ogniwem w globalnym łańcuchu dostaw. Inwestycja budzi zainteresowanie nie tylko operatorów z Ukrainy (m.in. z Odessy), ale także podmiotów z Korei Południowej, które dostrzegają potencjał w obsłudze ładunków kontenerowych transportowanych zarówno koleją, jak i ciężarówkami.

Dlaczego tutaj? Atuty i wyzwania

Sukces obu przedsięwzięć opiera się na kilku kluczowych czynnikach. Specjaliści wskazują przede wszystkim na dostęp do dwóch rodzajów torów, który daje z kolei możliwość przeładunku z toru szerokiego na europejski (normalny), co daje regionowi przewagę nad innymi ośrodkami, np. zamojskim. Drugi czynnik to korytarz transportowy. Przez teren gminy Chełm wiedzie główny szlak z Unii Europejskiej w kierunku Kijowa. Trzeci element, który przemawia za tym, aby właśnie tutaj ulokować nowe huby, to synergia z trasą S12. Bliskość powstającej drogi ekspresowej i planowanych węzłów drogowych jest niezbędna dla logistyki kołowej.

Mimo optymizmu realizacja „suchego portu” wymaga spełnienia twardych warunków. Poza zmianami w planach zagospodarowania konieczne jest uzyskanie decyzji środowiskowych (szczególnie w Srebrzyszczu, otoczonym terenami chronionymi) oraz modernizacja i doprowadzenie linii kolejowych bezpośrednio do terenów inwestycyjnych.

Gospodarcze „koło zamachowe”

Inicjatorzy podkreślają, że stworzenie takich stref przemysłowo-logistycznych to dla gmin „być albo nie być” pod względem rozwoju na kolejne lata. Jeśli plany zostaną zrealizowane, region chełmski może stać się jednym z najważniejszych hubów logistycznych we wschodniej Polsce, integrującym handel między Unią Europejską a Ukrainą i rynkami azjatyckimi. **RC**

Powinni zadbać o komunikacyjną dostępność

GM. RUDA-HUTA „Aktualne rozkłady jazdy powinny zostać udostępnione na każdym z gminnych przystanków” - uważa radny Bogdan Sawicki. Dyskusja na temat funkcjonowania gminnej sieci transportu zbiorowego miała miejsce podczas ostatnich obrad. Co można zrobić, aby było faktycznie lepiej?

fot. Freepik

Opinie na temat dostępu do rozkładu jazdy są podzielone. Jedni uważają, że o rozkłady może zadbać gmina, a inni sugerują, że powinien o nie zadbać sam przewoźnik.

Radny Sawicki zauważył, że z możliwości, jakie oferuje przewoźnik, owszem, można skorzystać bez problemu, ale w jego ocenie problem stanowi już dostęp do aktualnych rozkładów jazdy.

- To oczywiście cieszy, że trasa przejazdu autobusów została wydłużona do Rudy-Huty (do tej pory autobusy przewoźnika jeździły na trasie Chełm – Ruda i Chełm – Wola Uhruska – przyp. red.), jednak jeszcze lepiej by było, gdybyśmy pomogli naszemu przewoźnikowi w prowadzeniu działalności. Jest ona dla naszych mieszkańców niezwykle ważna. Zauważyłem, że na naszych drogach pojawiło się mnóstwo kobiet w wieku 50 lat i więcej, które jeżdżą rowerami. Co jednak istotne, nie jeżdżą dla zdrowia. Chodzi o dojazd do najbliższego sklepu. Wyruszają i z Rudy, i z Iłowy czy z Rudki. Z tych wszystkich miejsc, gdzie niegdyś te sklepy funkcjonowały. Obecnie ich nie ma – zauważył radny Sawicki.

Radny zasugerował, że zmiany, jakie miały ostatnio miejsce, to dobry pretekst, aby spróbować zadbać o dobry dostęp do informacji. W jego ocenie aktualne rozkłady powinny zostać umieszczone na każdym z przystanków.

- Na ten cel moglibyśmy przeznaczyć nasze własne środki. Na całej linii pojawiły się nowe przystanki, więc może warto pomyśleć też o rozkładach. Dzieci i młodzież poradzą sobie – mają telefony. Chciałbym jednak zwrócić uwagę na seniorów, którzy przez brak telefonów telefon często nie mają, aby ten rozkład sprawdzić. Nie wiem, czy takie działanie mieściłoby się w obowiązujących przepisach, ale w sumie to nasze przystanki – podkreślił radny.

Radna **Leokadia Walczuk** przedstawiła inny punkt widzenia. Jej zdaniem o dostęp do najważniejszych informacji powinien zadbać już przewoźnik.

- Można oczywiście tak do tego podchodzić. Ale przewoźnik może w końcu dojść do wniosku, że trzeba zamknąć linię. Sądzę, że warto zadbać o rozwiązania, które mogłyby się okazać pomocne dla starszych osób – odpowiedział na te spostrzeżenia Sawicki.

Głos zabrało też kilkoro innych radnych, którzy uważają, że to przewoźnik powinien zadbać o właściwy dostęp do bieżących rozkładów.

Wójt **Jarosław Walczuk** uważa, że o montaż tablic z rozkładami zadba najpewniej przewoźnik.

- Sądzę, że to kwestia najbliższych dni – zapewnił włodarz. **RC**

Konsekwentnie kanalizują gminę

GM. REJOWIEC Marszałek województwa lubelskiego Jarosław Stawiarski oraz wicemarszałek Marek Wojciechowski wręczyli kolejne umowy na dofinansowanie inwestycji związanych z gospodarką wodno-ściekową na terenach wiejskich. W gronie trzech samorządów, którym przyznano pieniądze, znalazła się także gmina Rejowiec. Jakie zadania zaplanowali samorządowcy?

Środki, z których skorzystają także gmina Bełżec oraz Przedsiębiorstwo Gospodarki Komunalnej i Mieszkaniowej w Janowie Lubelskim, pochodzą z Krajowego Planu Odbudowy i Zwiększenia Odporności.

Wręczając umowy, marszałek Stawiarski podkreślił, że urzędnicy muszą się pospieszyć z realizacją wszystkich koniecznych działań.

- Dlatego też wręczyliśmy umowy tym gminom, które dysponowały już konkretnymi planami. Warto też zauważyć, że 86% mieszkańców naszego województwa posiada już dostęp do sieci wodociągowej. Nieco gorzej jest z dostępem do kanalizacji, dlatego nowa pula środków ma wpłynąć na zmianę tego stanu rzeczy – podkreślił w czasie spotkania marszałek.

Znaczną kwotę prawie 4,5 mln zł gmina Rejowiec wykorzysta na skanalizowanie miejscowości Wólka Rejowiecka. W rozmowie z nami burmistrz **Tadeusz Górski** podkreślił, że jeśli uda się zrealizować wszystkie prace, to dostęp do kanalizacji będzie miało ok. 75% mieszkańców.

- Zakończyliśmy już wszystkie działania kanalizacyjne w Kobylem. Udało się również przeprowadzić wszystkie zadania w Hruszowie i Maryninie. Obecnie chcemy dokończyć kanalizację w Wólce Rejowieckiej. W ten sposób dostęp do sieci będą miały największe miejscowości naszej gminy. Potrzeby są oczywiście bardzo duże. Na efektywne rozwiązania czekają także pozostali nasi mieszkańcy. Cóż – krawiec tak kraje, jak mu materii staje. Ale nie poddajemy się. Staramy się robić wszystko, co możliwe – podkreśla burmistrz Górski.

Władze zapewniają o tym, że powstanie kolejne 2,7 km sieci kanalizacyjnej oraz 103 przyłącza w ramach nowej infrastruktury.

Wsparcie można było otrzymać na budowę, rozbudowę lub modernizację systemów zaopatrzenia w wodę lub odprowadzenia ścieków na terenach wiejskich.

Jeden podmiot mógł uzyskać minimum 1 mln zł. Maksymalna kwota wsparcia wynosiła natomiast 5 mln zł. Pieniądze nie mogły trafić wyłącznie do gmin wiejskich lub miejsko-wiejskich. Nie mogły natomiast aplikować miasta liczące powyżej 5 tys. mieszkańców. **RC**

8724
Chełmski Dom Pogrzebowy
Firma Łukowiec
Organizujemy pogrzeby na wszystkich cmentarzach i zajmujemy się transportem międzynarodowym zmarłych.
■ Przeprowadzamy kremację w ciągu kilku godzin.
■ Posiadamy własną kaplicę i chłodnię.
Dopasujemy się do indywidualnych oczekiwań, potrzeb i możliwości finansowych klientów.
Chełm ul. Szpitalna 49
82 564 36 07
602 469 287
chelmskidompogrzebowy.pl
USŁUGI CAŁODOBOWE - BEZGOTÓWKOWE
Wypłacamy Zasiłki Pogrzebowe ZUS i KRUS Przed Pogrzebem

Odeszli...

Mirosław Gumienny, 74 lata
Wacław Piecuch, 81 lat
Feliks Buc, 77 lat
Halina Jabłońska, 68 lat
Eugenia Tryniecka, 88 lat
Piotr Rak, 44 lata
Jan Mazur, 68 lat
Wanda Tomczyńska, 85 lat
Henryk Kamiński, 76 lat
Marta Szal, 87 lat
Bogdan Kudoń, 49 lat
Marta Szal, 87 lat
Henryk Sternik, 74 lata

Kompleksowe Usługi Pogrzebowe
KOMPLEKS
Zakład Usług Pogrzebowych

24h
Chełm, ul.Rejowiecka 93
Rejowiec Fabr., ul. Dworcowa 4
82 566 40 53
502 791 454
2640

eprasa.pl df41f400d1

Motocyklista wjechał w drzewo, 49-latka uszkodziła radiowóz

POW. KRASNOSTAWSKI Ponad 1200 przebadanych kierowców i dziesiątki wykroczeń – krasnostawska policja podsumowała wielkanocny weekend. Choć większość mieszkańców świętowała spokojnie, na drogach nie zabrakło brawury, alkoholu oraz nietypowych stłuczek, w tym kolizji z policyjnym radiowozem.

fot. KPP Krasnystaw

Świąteczne dni w powiecie krasnostawskim upłynęły pod znakiem wzmożonych kontroli. Policjanci odnotowali dwa wypadki, trzy kolizje oraz trzy zdarzenia z udziałem dzikich zwierząt. Niestety, statystyki pokazują, że alkohol wciąż jest ogromnym problemem wśród użytkowników dróg.

Trzy promile i uderzenie w drzewo

Do najgroźniejszego zdarzenia doszło w sobotę, 4 kwietnia, w miejscowości Wola Idzikowska. Tuż przed godziną 5:00 30-letni mężczyzna jadący motocyklem typu cross stracił panowanie nad maszyną. Pojazd z impetem wjechał do rowu i uderzył w drzewo.

- Badanie wykazało, że miał w organizmie niemal 3 promile alkoholu, a ponadto nie posiadał uprawnień do kierowania – informuje podkomisarz **Anna Chuszcza**, rzeczniczka prasowa Komendy Powiatowej Policji w Krasnymstawie.

To nie był jedyny pijany kierowca tego dnia. Kilka godzin później w Rudce 39-latek siedzący za kierownicą Opla wymusił pierwszeństwo przejazdu, doprowadzając do kolizji. Mężczyzna miał w organizmie niemal promil alkoholu.

W niedzielę (5 kwietnia) W Fajsławicach 52-letni motocyklista, kierujący Yamahą, na zakręcie drogi stracił panowanie nad pojazdem i wjechał do rowu. Mężczyzna był trzeźwy, a pomocy na miejscu udzielali mu policjanci oraz ratownicy.

Kolizja z radiowozem i 16-latek za kierownicą

Nietypowy przebieg miała interwencja w Izbicy, do której doszło w niedzielę. 49-letnia kobieta kierująca Mazdą, wykonując manewr omijania stojącego radiowozu, nie zachowała bezpiecznego odstępu. Lusterko jej samochodu uderzyło w lusterko służbowej Kii.

Z kolei w poniedziałek, 6 kwietnia, policjanci zatrzymali do kontroli pojazd marki Yiben. Ku zaskoczeniu funkcjonariuszy, za kierownicą siedział 16-latek, który nie posiadał żadnych uprawnień do prowadzenia pojazdów.

Policyjne sito na drogach

W trakcie całego weekendu mundurowi nie próżnowali. Priorytetem było eliminowanie z ruchu nietrzeźwych oraz piratów drogowych. Łącznie przeprowadzono ponad 1200 kontroli trzeźwości. Funkcjonariusze ujawnili także 43 przypadki przekroczenia prędkości. Jeden z kierowców pędził w terenie zabudowanym o ponad 50 km/h za szybko, co skutkowało natychmiastowym zatrzymaniem prawa jazdy.

Policja niezmiennie apeluje o rozsądek. Jak podkreśla podkomisarz **Anna Chuszcza**, to właśnie nieodpowiedzialność i wsiadanie za kierownicę po alkoholu pozostają głównymi przyczynami tragedii na drogach. **(apm)**

Osaczyli kierowcę na parkingu

POW. KRASNOSTAWSKI To miały być spokojne święta, jednak dla 24-letniego mieszkańca powiatu krasnostawskiego sobotnia noc nie należała do najprzyjemniejszych. Grupa agresywnych młodych ludzi zablokowała mu drogę i zdemolowała samochód. Policjanci szybko namierzyli sprawców – przy jednym z nich znaleziono narkotyki.

Do zdarzenia doszło w powiecie krasnostawskim w sobotę, 4 kwietnia, tuż po północy. 24-latek próbował wyjechać swoim samochodem z parkingu, gdy nagle drogę zagrodziła mu grupa młodych osób. Napastnicy nie poprzestali na wyzwiskach – wpadli w furię i zaczęli kopać w karoserię pojazdu, powodując liczne uszkodzenia. Po dokonaniu aktu wandalizmu sprawcy wsiedli do swojego auta i odjechali, licząc na bezkarność.

Powiadomieni o zdarzeniu policjanci natychmiast rozpoczęli poszukiwania. Dzięki dobremu rozpoznaniu i szybko zebranym informacjom, mundurowi błyskawicznie ustalili tożsamość agresorów i dokonali ich zatrzymania. Okazało się, że za atakiem stoi czterech młodych mieszkańców regionu: dwóch 18-latków, 17-latek oraz 16-latek.

Podczas przeszukania wyszło na jaw, że uszkodzenie mienia to nie jedyne przewinienie grupy. Przy jednym z 18-letnich zatrzymanych oraz wewnątrz pojazdu, którym się poruszali, funkcjonariusze ujawnili narkotyki.

Starsza trójka odpowie za swoje zachowanie przed sądem karnym, natomiast sprawą 16-latka zajmie się zapewne Sąd Rodzinny i Nieletnich. Oprócz odpowiedzialności za zniszczenie samochodu, jeden z 18-latków musi liczyć się z poważnymi konsekwencjami wynikającymi z ustawy o przeciwdziałaniu narkomanii. **(apm)**

Nowy bus, hydranty i jubileusz

GM. RUDNIK Zakup nowego samochodu, wymiana infrastruktury przeciwpożarowej i przygotowania do jubileuszu – to najważniejsze działania dotyczące Ochotniczej Straży Pożarnej w Rudniku, o których poinformowano podczas ostatniej sesji rady gminy.

Podczas sesji przedstawiono aktualne działania związane z funkcjonowaniem ochotniczych straży pożarnych na terenie gminy Rudnik. Wójt podkreślił, że zakończyły się już zebrania sprawozdawcze w jednostkach OSP.

zdjęcie ilustracyjne
fot. tongpatong/freepik

- Warto podkreślić, że podczas zebrania Ochotniczej Straży Pożarnej w Mościskach doszło do przełomu, na który czekano od wielu lat. Jednostka zdecydowała się na formalną rejestrację i powołanie stowarzyszenia. Wniosek w tej sprawie został już złożony do sądu rejestrowego. Po jego zatwierdzeniu wszystkie aktywne jednostki OSP w gminie będą posiadały numer KRS oraz osobowość prawną, co umożliwi im korzystanie z dotacji i zewnętrznych dofinansowań. Dotychczas, bez rejestracji, możliwości finansowania były ograniczone głównie do środków z funduszu sołeckiego - mówił podczas sesji wójt **Paweł Kucharczyk**.

Na uwagę zasługuje również frekwencja podczas zebrania – do stowarzyszenia przystąpiło ponad 30 osób. Oznacza to, że OSP w Mościskach stała się obecnie najliczniejszą jednostką w gminie Rudnik.

Samorząd przygotowuje się także do obchodów 100-lecia OSP w Rudniku, które zaplanowano na maj. W związku z jubileuszem prowadzone są prace porządkowe i remontowe przy remizie. Odświeżono już część pomieszczeń, planowane jest także czyszczenie elewacji oraz wymiana zniszczonego oznakowania budynku. Środki na te działania pochodzą głównie z funduszu sołeckiego, co jak podkreślił wójt, jest efektem dobrej współpracy mieszkańców i strażaków.

- Przy okazji rozmów z wykonawcami, dotyczących czyszczenia elewacji, powrócił temat, który od dłuższego czasu był sygnalizowany – stan sali sportowej. Szczególnie od strony wjazdowej do Rudnika elewacja budynku jest w bardzo złym stanie. Widoczny jest duży, ciemny zaciek, który obejmuje znaczną część ściany i wpływa na odbiór całego obiektu. W związku z prowadzonymi pracami przy OSP i możliwością uzyskania korzystniejszej ceny w ramach większego zlecenia, planowane jest również umycie elewacji sali sportowej. Rozważane jest także odświeżenie dachu, który w dużej części pokryty jest już nalotem - wyjaśniał wójt podczas sesji.

Dodatkowo niedawno gmina podpisała umowę na dostawę fabrycznie nowego, dziewięcioosobowego busa, którego wartość wynosi 182 tysiące złotych. Jak podkreślił wójt, zakup mieści się we wcześniej zabezpieczonych środkach budżetowych. Pojazd ma służyć druhom w codziennej działalności oraz usprawnić logistykę jednostki. Równolegle realizowane są działania związane z poprawą infrastruktury przeciwpożarowej. Podpisano umowę na wymianę 16 niesprawnych hydrantów na terenie gminy. To kontynuacja prac rozpoczętych w ubiegłym roku i jednocześnie ich zakończenie. **AK**

Jest plan modernizacji Orlika

GM. SIENNICA RÓŻANA Bez dyskusji i jednogłośnie – tak przebiegła sesja Rady Gminy Siennica Różana. Kluczową decyzją jest przygotowanie wniosku o dofinansowanie modernizacji boiska Orlik.

fot. jcomp/freepik

Najważniejszym punktem były zmiany w wieloletniej prognozie finansowej na lata 2026–2029. W ich ramach gmina planuje ubiegać się o dofinansowanie modernizacji boiska Orlik w Siennicy Różanej.

– Proponujemy wprowadzenie inwestycji, na którą będziemy się ubiegać o dofinansowanie w wysokości 50 procent. Jest to modernizacja boiska sportowego Orlik w Siennicy Różanej. Przewidywany koszt to 800 tysięcy złotych – poinformował podczas sesji sekretarz gminy **Dariusz Turzyniecki**.

Jak dodał, obiekt jest już wyeksploatowany i wymaga prac modernizacyjnych. W planach jest m.in. wymiana nawierzchni, wyrównanie podłoża, montaż nowych piłkochwytów oraz wymiana oświetlenia na energooszczędne. Projekt uchwały był wcześniej omawiany na komisjach, dlatego podczas sesji nie wywiązała się dyskusja. Radni jednogłośnie przyjęli zmiany w prognozie finansowej. W podobny sposób zatwierdzono plan pracy rady gminy oraz komisji stałych na 2026 rok – bez uwag i również jednogłośnie. **AK**

Kosmos w bibliotece

KRASNYSTAW Już w najbliższy piątek (10 kwietnia) mieszkańcy Krasnegostawu będą mogli dosłownie sięgnąć gwiazd. Powiatowa Biblioteka Publiczna zamieni się w centrum kosmicznych opowieści, naukowych ciekawostek i nocnych obserwacji nieba.

W Powiatowej Bibliotece Publicznej w Krasnymstawie odbędzie się „Światowa Noc Kosmonautyki" – wydarzenie przygotowane we współpracy z Polskim Towarzystwem Miłośników Astronomii Oddział w Lublinie. Organizatorzy zapowiadają popołudnie i wieczór wypełnione wykładami, spotkaniami z pasjonatami astronomii oraz praktycznymi pokazami obserwacji nieba.

fot. vecstock/freepik

Program rozpocznie się o godzinie 15.00 wykładem **Zbigniewa Jankowskiego,** poświęconym programowi Apollo. Godzinę później uczestnicy poznają najnowsze informacje o misji Artemis i aktualnych działaniach w kosmosie. Od 17.00 głos przejmie **Marcin Jarski**, który opowie o aplikacjach pomocnych w obserwacji satelitów, a następnie przedstawi bieżące zjawiska widoczne na niebie. Wieczorem zaplanowano panel dyskusyjny, podczas którego uczestnicy będą mogli zadawać pytania i porozmawiać z prelegentami. Zwieńczeniem wydarzenia będą obserwacje nieba przez teleskop, które rozpoczną się o godzinie 20.00.

Organizatorzy przygotowali również dodatkowe atrakcje, w tym wystawy o tematyce kosmicznej oraz ekspozycję modeli ciał Układu Słonecznego. Jak podkreślają, wydarzenie skierowane jest zarówno do pasjonatów astronomii, jak i osób, które dopiero zaczynają swoją przygodę z obserwacją nieba. Udział w wydarzeniu jest bezpłatny. Początek o godzinie 15.00 w siedzibie biblioteki przy ul. Piłsudskiego 5a w Krasnymstawie. **AK**

Mają honorować najbardziej zasłużonych dla gminy

GM. ŻÓŁKIEWKA Podczas ostatniego wspólnego posiedzenia komisji Rady Gminy Żółkiewka radni wyszli z inicjatywą stworzenia nowego wyróżnienia. Tytuł „Zasłużony dla Gminy Żółkiewka" ma trafiać do osób i instytucji, które wykazują szczególne zasługi na rzecz lokalnej wspólnoty.

Temat ten został poruszony w trakcie obrad komisji towarzyszących ostatniej sesji. Zgodnie z wolą radnych, nowe odznaczenie ma mieć szeroki charakter i być przyznawane: osobom fizycznym, organizacjom pozarządowym oraz przedsiębiorcom.

- W trakcie posiedzenia komisji radni wyrazili chęć ustanowienia wyróżnienia „Zasłużony dla gminy Żółkiewka", które ma być przyznawane najbardziej zasłużonym osobom fizycznym, organizacjom pozarządowym i przedsiębiorcom, mającym szczególne zasługi na rzecz gminy Żółkiewka - mówił podczas sesji przewodniczący rady **Stanisław Rogalski.**

Choć projekt jest na etapie wstępnych ustaleń, radni opowiedzieli się za potrzebą uhonorowania tych, którzy aktywnie działają na rzecz regionu.

Tego rodzaju wyróżnienia to szczególny rodzaj lokalnego odznaczenia, który pełni rolę najwyższego honorowego docenienia nadawanego przez samorząd. W przeciwieństwie do nagród rzeczowych czy finansowych, jego wartość opiera się na prestiżu i symbolicznym uznaniu zasług danej osoby lub instytucji dla całej wspólnoty. Jest to oficjalne potwierdzenie, że czyjaś praca, zaangażowanie społeczne czy sukcesy zawodowe w istotny sposób wpłynęły na rozwój regionu, poprawę jakości życia mieszkańców lub promocję gminy na zewnątrz. Takie wyróżnienie stanowi formę publicznego podziękowania, które zazwyczaj przyjmuje postać pamiątkowego medalu, statuetki lub uroczystego aktu nadania, wręczanego podczas najważniejszych świąt lokalnych. **AK**

eprasa.pl df41f400d1

Szkoła w Chłaniowie zostanie zlikwidowana

GM. ŻÓŁKIEWKA Podczas ostatniej sesji Rady Gminy Żółkiewka radni jednogłośnie podjęli uchwałę w sprawie likwidacji Szkoły Podstawowej im. Ofiar II Wojny Światowej w Chłaniowie. Decyzja ta została poprzedzona pozytywną opinią lubelskiego kuratora oświaty.

Temat przyszłości placówki w Chłaniowie był jednym z kluczowych punktów obrad. Przewodniczący rady gminy poinformował, że projekt uchwały

fot. chlaniow.szkola.pl

został wcześniej szczegółowo omówiony podczas wspólnego posiedzenia Komisji Rewizyjnej, Komisji Rolnej oraz Komisji Zdrowia, Oświaty i Kultury, które odbyło się 25 marca.

Ważnym elementem procedury było postanowienie Lubelskiego Kuratora Oświaty, w którym organ nadzorczy wydał pozytywną opinię w przedmiocie likwidacji szkoły. Radni na posiedzeniu komisji również zaopiniowali ten projekt pozytywnie, co otworzyło drogę do ostatecznego głosowania na sesji. Nikt z obecnych nie zgłosił dodatkowych pytań ani uwag. W głosowaniu wzięło udział 13 radnych i wszyscy obecni opowiedzieli się za podjęciem uchwały. Tym samym proces likwidacji Szkoły Podstawowej im. Ofiar II Wojny Światowej w Chłaniowie został formalnie zatwierdzony.

- Szkoła będzie funkcjonowała jeszcze do końca roku szkolnego. Od września dzieci rozpoczną edukację już w placówce w Żółkiewce - poinformował nas wójt gminy **Jacek Lis**.

Decyzja o zamknięciu Szkoły Podstawowej w Chłaniowie była podyktowana przede wszystkim względami demograficznymi oraz ekonomicznymi. Obecnie w placówce kształci się jedynie około 20 uczniów, podczas gdy roczny koszt utrzymania szkoły przekracza 2 miliony złotych.

Wójt gminy zapewnia jednak, że zamknięcie szkoły nie oznacza opustoszenia budynku. W planach samorządu jest adaptacja obiektu na nowe cele, które będą służyć lokalnej społeczności. **AK**

OGŁOSZENIE

Wójt Gminy Gorzków ogłasza pierwszy przetarg ustny nieograniczony na sprzedaż nieruchomości gruntowej rolnej niezabudowanej stanowiącej własność Gminy Gorzków, tj. **działka nr ewid. 260 w m. Zamostek, pow. 0,13 ha,** KW ZA1Z/00149806/2. Nieruchomość nie posiada bezpośredniego dostępu do drogi publicznej. Zapewnienie dojazdu leży po stronie nabywcy. Klasoużytki: RII. **Przetarg odbędzie się 22 maja 2026 r. o godz. 10:00** w siedzibie Urzędu Gminy w Gorzkowie ul. Główna 9 w Sali konferencyjnej nr 22. **Cena wywoławcza: 6500,00 zł (netto/brutto). Wadium wynosi: 650,00 zł,** należy wpłacić do dnia 18.05.2026 r. Zgodnie z uchwałą Rady Gminy Gorzków nr XIII/66/2004 z dnia 26 lutego 2004 r. **w** sprawie uchwalenia miejscowego planu zagospodarowania przestrzennego Gminy Gorzków (Dz. Urz. Woj. Lubelskiego Nr 77, poz. 1375, z późn. zm.) przedmiotowa działka położona jest w terenach przeznaczonych w całości pod **rolniczą przestrzeń produkcyjną (RP).** Z pełną treścią ogłoszenia można zapoznać się na stronie internetowej www.gorzkow.eu, na stronie BIP, na tablicach ogłoszeń w Urzędzie Gminy w Gorzkowie przy ul. Głównej 9 oraz na tablicy ogłoszeń w sołectwie Zamostek. Szczegółowe informacje dotyczące przetargu udzielane będą telefonicznie pod numerem tel.: 84- 6838 156 wew. 318 lub w siedzibie Urzędu Gminy Gorzków, pok. nr 7.

Wójt Gminy Gorzków ogłasza pierwszy przetarg ustny nieograniczony na sprzedaż nieruchomości gruntowej rolnej niezabudowanej stanowiącej własność Gminy Gorzków, tj. **działka nr ewid. 255 w m. Zamostek, pow. 0,12 ha,** KW ZA1Z/00149806/2. Nieruchomość nie posiada bezpośredniego dostępu do drogi publicznej. Zapewnienie dojazdu leży po stronie nabywcy. Klasoużytki: RIIIb. **Przetarg odbędzie się 22 maja 2026 r. o godz. 11:00** w siedzibie Urzędu Gminy w Gorzkowie ul. Główna 9 w Sali konferencyjnej nr 22. **Cena wywoławcza: 5440,00 zł (netto/brutto). Wadium wynosi: 544,00 zł,** należy wpłacić do dnia 18.05.2026 r. Zgodnie z uchwałą Rady Gminy Gorzków nr XIII/66/2004 z dnia 26 lutego 2004 r. **w** sprawie uchwalenia miejscowego planu zagospodarowania przestrzennego Gminy Gorzków (Dz. Urz. Woj. Lubelskiego Nr 77, poz. 1375, z późn. zm.) przedmiotowa działka położona jest w terenach przeznaczonych w całości pod **rolniczą przestrzeń produkcyjną (RP).** Z pełną treścią ogłoszenia można zapoznać się na stronie internetowej www.gorzkow.eu, na stronie BIP, na tablicach ogłoszeń w Urzędzie Gminy w Gorzkowie przy ul. Głównej 9 oraz na tablicy ogłoszeń w sołectwie Zamostek. Szczegółowe informacje dotyczące przetargu udzielane będą telefonicznie pod numerem tel.: 84- 6838 156 wew. 318 lub w siedzibie Urzędu Gminy Gorzków, pok. nr 7.

9198

KRASNYSTAW Interpelacja w sprawie ulicy Bojarskiego

Radny pyta o opóźnienia i terminy inwestycji

Budowa ulicy Bojarskiego w Krasnymstawie ponownie wraca na sesyjną agendę. Wiceprzewodniczący Rady Miasta Kamil Hukiewicz skierował interpelację do burmistrza, dopytując o opóźnienia w przygotowaniu dokumentacji oraz realny termin rozpoczęcia inwestycji.

Temat budowy ulicy Bojarskiego w Krasnymstawie od dłuższego czasu budzi zainteresowanie mieszkańców tej części miasta. Do sprawy powrócił wiceprzewodniczący rady miasta **Kamil Hukiewicz**, który skierował interpelację do burmistrza **Daniela Miciuły** podczas ostatniej sesji. Radny przypomniał, że potrzeba

realizacji tej inwestycji była wielokrotnie zgłaszana, a według wcześniejszych informacji przekazywanych przez urząd miasta, dokumentacja projektowa miała być gotowa jeszcze w 2025 roku. Termin ten nie został jednak dotrzymany przez firmę odpowiedzialną za przygotowanie projektu. Następnie zapowiadano, że dokumentacja będzie gotowa na początku 2026 roku.

- Mając na uwadze istotne znaczenie tej inwestycji dla mieszkańców oraz wcześniejsze deklaracje i zaangażowanie ze strony Burmistrza oraz Urzędu Miasta, zwracam się z prośbą o udzielenie odpowiedzi na następujące pytania: Na jakim etapie obecnie znajdują się prace nad dokumentacją projektową budowy ulicy gminnej Bojarskiego? Czy dokumentacja projektowa została już zakończona, a jeśli nie — jaki jest aktualny, realny termin jej ukończenia? Czy wydane zostało już pozwolenie na budowę wskazanej drogi? (...). Kiedy planowane jest rozpoczęcie realizacji inwestycji po zakończeniu etapu projektowego? - pytał podczas sesji radny.

W interpelacji nie zabrakło również pytań o przyczyny opóźnień. Hukiewicz chce wiedzieć, co wpłynęło na niedotrzymanie terminów przez wykonawcę dokumentacji oraz czy miasto wyciągnęło wobec niego konsekwencje. Chodzi m.in. o ewentualne kary umowne, jeśli takie zapisy znalazły się w zawartej umowie.

- Z uwagi na rosnące oczekiwania mieszkańców tej części miasta oraz wcześniejsze zapewnienia dotyczące realizacji zadania, proszę o możliwie szczegółową informację w powyższym zakresie - dodał wiceprzewodniczący Kamil Hukiewicz.

Na odpowiedź musimy trochę poczekać. **AK**

GMINA RUDNIK Koniec wieloletnich problemów formalnych

Remiza w Suchym Lipiu już własnością gminy

Po latach nieuregulowanego stanu prawnego budynek remizy Ochotniczej Straży Pożarnej w Suchym Lipiu oficjalnie stał się własnością gminy Rudnik. To przełom, który otwiera drogę do inwestycji i modernizacji obiektu.

Budynek remizy Ochotniczej Straży Pożarnej w Suchym Lipiu przez wiele lat funkcjonował bez jasno określonego statusu prawnego. Choć w ewidencji jako właściciel widniała jednostka OSP, brakowało formalnego tytułu własności, co skutecznie blokowało możliwość prowadzenia inwestycji czy ubiegania się o zewnętrzne dofinansowania.

- Nieuregulowany stan prawny wielu nieruchomości to jedno z największych wyzwań, z jakimi przyszło mi się mierzyć na stanowisku wójta gminy Rudnik. Coś, co wydawać by się mogło oczywiste, czyli własność obiektów uchodzących przez lata za gminne, w realiach naszego samorządu nader często okazuje się poważną przeszkodą do pokonania. Brak własności wyrażonej tytułem prawnym uniemożliwia bowiem ponoszenie nakładów na modernizację obiektów, wykonywanie dokumentacji projektowych, a także aplikowanie o środki z dotacji zewnętrznych - wyjaśnia wójt gminy **Paweł Kucharczyk**.

fot. FB Paweł Kucharczyk Wójt gminy Rudnik

Rozwiązania tej sytuacji podjęła się Ochotnicza Straż Pożarna w Suchym Lipiu. Przy wsparciu pracowników urzędu gminy oraz dzięki zaangażowaniu prezesa jednostki, rozpoczęto proces prawnego uregulowania własności. Ponieważ nie udało się odnaleźć dokumentów potwierdzających prawa do nieruchomości, zdecydowano się na procedurę zasiedzenia. Wniosek w tej sprawie trafił do sądu we wrześniu 2024 roku. Po wielu miesiącach postępowania, opartego zarówno na dokumentacji, jak i zeznaniach świadków, sąd przyznał własność działki na rzecz OSP. Kolejnym krokiem było formalne przekazanie nieruchomości gminie. Akt notarialny w tej sprawie podpisano 31 marca.

- Składam serdeczne podziękowania i wyrazy uznania dla prezesa OSP Suche Lipie pana **Marka Czwórnóga**, bo to dzięki jego ogromnej determinacji i poświęceniu prywatnego czasu ten niełatwy proces zakończył się powodzeniem - dodaje wójt Rudnika.

Uregulowanie stanu prawnego otwiera nowe możliwości dla samorządu. Gmina Rudnik będzie mogła teraz podejmować działania zmierzające do poprawy stanu technicznego remizy, a także ubiegać się o środki zewnętrzne na jej modernizację. **AK**

Modernizacja ujęcia wody w Czystej Dębinie

GM. GORZKÓW Gmina Gorzków rozpoczęła realizację inwestycji związanej z przebudową stacji ujęcia wody w Czystej Dębinie. Projekt, współfinansowany z funduszy europejskich, obejmuje modernizację infrastruktury wodociągowej oraz budowę nowych elementów systemu zaopatrzenia w wodę w kilku miejscowościach na terenie gminy.

Inwestycja obejmuje miejscowości: Czysta Dębina, Baranica i Antoniówka. Jej głównym celem jest poprawa funkcjonowania systemu zaopatrzenia w wodę oraz zwiększenie jego niezawodności – zarówno na potrzeby mieszkańców, jak i zabezpieczenia przeciwpożarowego.

W ramach projektu zaplanowano przebudowę stacji ujęcia wody w Czystej Dębinie. Powstanie tam nowy budynek stacji o powierzchni ponad 30 metrów kwadratowych oraz stalowy zbiornik retencyjny o pojemności 50 metrów sześciennych. Przewidziano również montaż nowoczesnego zestawu pompowego, który ma zapewnić odpowiednie ciśnienie i wydajność w sieci wodociągowej.

Modernizacja obejmie także istniejące studnie głębinowe – zostaną poddane renowacji, a dotychczasowe pompy mają być wymienione na nowe. Na obszarze ujęcia zaplanowano również prace związane z zagospodarowaniem terenu, w tym jego utwardzenie, budowę zbiornika na ścieki, ogrodzenie oraz instalację fotowoltaiczną wraz z magazynem energii. Ujęcie zostanie także wyposażone w agregat prądotwórczy na wypadek awarii zasilania.

fot. UG Gorzków

Część prac będzie realizowana również poza samą stacją w Czystej Dębinie. W Baranicy i Antoniówce powstaną nowe pompownie wodociągowe, które mają poprawić parametry sieci – szczególnie w zakresie ciśnienia i wydajności wymaganych do celów przeciwpożarowych. W Baranicy zaplanowano także renowację dwóch zbiorników sieciowych o pojemności po 100 metrów sześciennych każdy. Prace obejmą m.in. wymianę armatury, montaż nowych zaworów oraz modernizację infrastruktury towarzyszącej.

Projekt zakłada również wdrożenie systemu monitoringu i zdalnego odczytu, co ma pozwolić na lepszą kontrolę pracy sieci i ograniczenie strat wody. Szacuje się, że dzięki temu uda się je zmniejszyć o co najmniej 5 procent. Z efektów inwestycji skorzysta łącznie 938 mieszkańców. Całkowita wartość projektu wynosi ponad 2,9 mln zł, z czego ponad 1,8 mln zł stanowi dofinansowanie ze środków europejskich. **AK**

eprasa.pl df41f400d1

KRASNYSTAW Rada miasta jednogłośnie o KDK i bibliotece, chociaż...

...dom kultury „zaciska pasa”

Bez większej debaty i z jednomyślnym poparciem – radni Krasnegostawu przyjęli na sesji sprawozdania i plany dotyczące miejskich instytucji kultury. W tle pojawił się jednak wątek trudnej sytuacji finansowej.

Podczas ostatniej sesji Rady Miasta Krasnystaw radni zajęli się działalnością i planami dwóch kluczowych instytucji kultury: Krasnostawskiego Domu Kultury oraz Miejskiej Biblioteki Publicznej. Informacja o działalności KDK za 2025 rok oraz zamierzeniach na rok 2026 została wcześniej pozytywnie zaopiniowana przez Komisję Oświaty, Kultury, Kultury Fizycznej i Turystyki. Na sesji nie wywołała dyskusji – radni przyjęli ją jednogłośnie, przy 15 głosach „za”.

Podobnie przebiegało głosowanie nad sprawozdaniem Miejskiej Biblioteki Publicznej. Dokument również uzyskał wcześniejszą, jednogłośną rekomendację komisji. W trakcie sesji głos zabrał radny **Dariusz Turzyniecki**, który – odnosząc się szerzej do znaczenia kultury – zwrócił uwagę na poziom wydatków na kulturę w Europie.

Radni zajęli się również wykonaniem planów finansowych obu instytucji za 2025 rok. W przypadku Krasnostawskiego Domu Kultury sprawozdanie zostało jednogłośnie pozytywnie zaopiniowane przez Komisję Planowania, Gospodarki Komunalnej, Inwestycji i Finansów, a następnie bez sprzeciwu przyjęte przez radę.

fot. Urząd Miasta Krasnystaw

W trakcie dyskusji radna **Karolina Gołębiowska** zapytała o aktualną sytuację finansową KDK.

- Co do samego sprawozdania, nie mamy wątpliwości – zostało przygotowane rzetelnie i bardzo szczegółowo, wszystkie dane są jasno przedstawione. Chciałabym jednak zwrócić się do pana dyrektora z pytaniem o aktualną sytuację finansową domu kultury. Wiemy, że tegoroczny budżet jest na dość niskim poziomie – właściwie najniższym, jaki mógł zostać przyznany. Zbliżamy się do końca pierwszego kwartału, dlatego chciałabym zapytać, jak obecnie wygląda sytuacja finansowa placówki - pytała rada Gołębiowska podczas sesji.

Dyrektor placówki **Damian Kozyrski**, nie ukrywał, że tegoroczny budżet jest trudny.

- Jak państwo radni doskonale wiedzą, tegoroczny budżet miasta jest bardzo wymagający – podobnie wygląda sytuacja domu kultury, jak i innych jednostek miejskich. Funkcjonujemy w ramach przyznanych środków i musimy się do nich dostosować. Mam nadzieję, że w drugiej połowie roku będę mógł zwrócić się do państwa z prośbą o zwiększenie budżetu. Na ten moment jednak „zaciskamy pasa” – ograniczamy wydatki tam, gdzie to możliwe, nie generujemy zbędnych kosztów i realizujemy wszystkie niezbędne zadania. Liczymy, że uda się przetrwać ten trudny okres. Sytuacja finansowa jest wymagająca nie tylko dla KDK, ale dla całej finansowej sytuacji miasta. Ja jestem dobrej myśli i myślę, że i pan burmistrz, i pani skarbnik, i państwo radni też nam pomogą, kiedy taka sytuacja trudna przyjdzie - mówił podczas sesji dyrektor KDK.

Również sprawozdanie finansowe Miejskiej Biblioteki Publicznej zostało przyjęte jednogłośnie, bez dodatkowej dyskusji. **AK**

KRASNYSTAW Odbyło się głosowanie, jest jasne stanowisko:

Radni nie przeproszą dyrektor szkoły

Najpierw skarga rodziców, potem miesiące analiz i komisji, ale ostateczne nie będzie przeprosin ze strony miasta. Tak uznali radni Krasnegostawu. W odpowiedzi na pismo dyrektor Szkoły Podstawowej nr 5 podkreślili, że ich działania były zgodne z prawem i wynikały z obowiązków ustawowych.

Podczas sesji Rady Miasta Krasnystaw radni zajęli się pismem z 9 marca, skierowanym przez dyrektor Szkoły Podstawowej nr 5 im. Orląt Lwowskich, **Sylwię Młynarczyk-Rysak**. Wnioskowała ona o opublikowanie przeprosin w związku z działaniami władz miasta dotyczącymi skargi rodziców na jej pracę.

Jak poinformowano na sesji, sprawa była wcześniej analizowana podczas wspólnego posiedzenia komisji 26 marca.

– Zostało wypracowane stanowisko rady w tej sprawie, które zostanie przesłane za pośrednictwem burmistrza do pani dyrektor jako odpowiedź – przekazał przewodniczący obrad.

Stanowisko przedstawił przewodniczący Komisji Oświaty **Marcin Ciechan**. Już na wstępie podkreślił:

– Rada Miasta Krasnystaw nie znajduje podstaw do uznania roszczeń w zakresie naruszenia dóbr osobistych oraz przeproszenia dyrektor. Podjęte przez radę działania miały oparcie w obowiązujących przepisach prawa – zaznaczył, odwołując się m.in. do ustawy o samorządzie gminnym i Kodeksu postępowania administracyjnego.

Radny przypominał także przebieg postępowania. Skarga rodziców wpłynęła do rady 30 maja 2025 roku i została skierowana do odpowiednich komisji.

– Po przeprowadzeniu postępowania wyjaśniającego rada miasta podjęła uchwałę, w której uznała skargę za zasadną w określonym zakresie – wskazano w stanowisku.

Podkreślono przy tym, że decyzja nie była dowolna.

– Rada miasta nie formułowała ocen o charakterze dowolnym, lecz dokonała oceny zasadności skargi w granicach przyznanych jej kompetencji ustawowych – odczytał przewodniczący komisji oświaty.

W dokumencie zaznaczono również, że działania podejmowane były w interesie publicznym.

– Czynności te stanowiły realizację ustawowych obowiązków organu i były podejmowane w interesie publicznym – podkreślono.

W konsekwencji rada uznała, że nie doszło do naruszenia dóbr osobistych dyrektor.

– W konsekwencji brak jest podstaw do uznania, iż działania Rady Miasta Krasnystaw miały charakter bezprawny lub naruszały dobra osobiste pani dyrektor. Podsumowując Rada Miasta Krasnystaw stoi na stanowisku, że wszystkie podjęte przez nią działania mieściły się w granicach obowiązujących przepisów prawa oraz w ramach realizacji ustawowo-powierzonych jej zadań. W związku z powyższym brak jest podstaw do uznania wniosku pani dyrektor Publicznej Szkoły Podstawowej nr 5 im. Orląt Lwowskich w Krasnymstawie zawartego w przedłożonym piśmie za zasadny - podsumował Ciechan.

W trakcie dyskusji głos zabrał radny **Emil Witkowski**, który przypomniał, że już na etapie rozpatrywania skargi w 2025 roku miał wątpliwości i wstrzymał się od głosu. Zapowiedział, że również w tej sprawie pozostanie konsekwentny.

Ostatecznie stanowisko rady zostało przyjęte w głosowaniu: 11 radnych było „za”, trzech wstrzymało się od głosu, nikt nie był przeciwny. Od głosowania wstrzymał się: Emil Witkowski, **Emila Wiśniewska** oraz **Andrzej Smorga**.

AK

Rusza wymiana hydrantów

GM. RUDNIK Wójt gminy Rudnik Paweł Kucharczyk podpisał umowę na kompleksową modernizację sieci hydrantowej. Dzięki realizacji tej inwestycji z terenu gminy znikną ostatnie niesprawne urządzenia.

Podpisana właśnie umowa zakłada wymianę łącznie szesnastu hydrantów zewnętrznych, które ze względu na swój stan techniczny były dotychczas wyłączone z eksploatacji.

- W ramach inwestycji wymienionych zostanie łącznie 16 hydrantów zewnętrznych, które zostaną dostosowane do obowiązujących norm oraz przepisów ochrony przeciwpożarowej. Jest to kontynuacja prac rozpoczętych w ubiegłym roku, dzięki czemu wymienione zostaną wszystkie pozostałe niesprawne hydranty na terenie gminy - wyjaśniają urzędnicy z gminy Rudnik.

Wykonawca w pierwszej kolejności zajmie się demontażem starych konstrukcji, a następnie przystąpi do montażu nowoczesnych hydrantów nadziemnych. Głównym celem tych działań jest realne zwiększenie poziomu bezpieczeństwa publicznego. Sprawna sieć hydrantowa to podstawowe narzędzie w rękach jednostek straży pożarnej. **AK**

Podejrzane firmy pukają do drzwi

GM. GORZKÓW Władze gminy Gorzków apelują do mieszkańców o zachowanie szczególnej ostrożności. Na jej terenie pojawiły się firmy oferujące usługi w ramach programu „Czyste Powietrze”, które – jak podkreśla samorząd – nie działają z jego upoważnienia.

fot. wygenerowane przez AI

Urząd Gminy Gorzków wydał komunikat skierowany do mieszkańców. Jak informuje samorząd, w ostatnim czasie na terenie gminy pojawiły się podmioty oferujące realizację usług związanych z programem „Czyste Powietrze”.

Władze podkreślają, że osoby odwiedzające mieszkańców nie są przedstawicielami gminy ani nie działają z jej ramienia. W związku z tym apelują o rozwagę i dokładne weryfikowanie firm oraz ich przedstawicieli.

- Prosimy o zachowanie szczególnej ostrożności, w szczególności: dokładne sprawdzanie firm i przedstawicieli oraz uważne czytanie wszystkich umów i dokumentów przed ich podpisaniem. Apelujemy o niepodejmowanie pochopnych decyzji, a w razie wątpliwości – kontakt z urzędem gminy - apelują urzędnicy z Gorzkowa.

Samorząd zachęca do ostrożności i podkreśla, że wspólne działania mogą uchronić przed potencjalnymi oszustwami. **AK**

Przejmują opiekę nad grobami wojennymi

KRASNYSTAW Rada Miasta Krasnystaw jednogłośnie zdecydowała o przejęciu od wojewody lubelskiego obowiązku utrzymania grobów i cmentarzy wojennych na terenie miasta. W trakcie dyskusji zwrócono uwagę na pilną potrzebę remontu elementów nagrobków, w tym zniszczonych flag.

Podczas ostatniej sesji Rady Miasta Krasnystaw radni zajęli się projektem uchwały dotyczącej przejęcia od wojewody lubelskiego obowiązku utrzymania grobów i cmentarzy wojennych znajdujących się na terenie miasta. Sprawa nie była nowa – dokument został wcześniej szczegółowo omówiony podczas posiedzenia połączonych komisji.

Jak poinformował przewodniczący Komisji Planowania, Gospodarki Komunalnej, Inwestycji i Finansów, projekt uchwały uzyskał jednogłośne poparcie już na etapie prac komisji. Rekomendacja ta znalazła odzwierciedlenie także podczas sesji – radni nie mieli wątpliwości co do zasadności przejęcia tego obowiązku przez samorząd.

W trakcie dyskusji głos zabrała radna **Karolina Gołębiowska**, która zwróciła uwagę na stan części elementów mogił wojennych. Jak podkreśliła, szczególne zastrzeżenia budzi wygląd flag umieszczonych przy grobach żołnierskich.

– Nie wyglądają one dobrze, są w bardzo złym stanie – zaznaczyła radna, prezentując zdjęcia dokumentujące problem.

Przypomniała również, że ostatnia renowacja miała miejsce w 2018 roku.

Gołębiowska zasugerowała, aby poszukać nowych, bardziej trwałych rozwiązań. Wśród propozycji pojawił się m.in. pomysł wykorzystania nowoczesnych technologii, takich jak druk 3D, do wykonania odporniejszych elementów. Dyskusja nie była długa, a zgłoszone uwagi nie wpłynęły na ogólne poparcie dla uchwały. W głosowaniu wzięło udział 15 radnych – wszyscy opowiedzieli się „za”.

Oznacza to, że miasto Krasnystaw formalnie przejmie odpowiedzialność za utrzymanie miejsc pamięci związanych z historią wojen. Decyzja ta otwiera jednocześnie drogę do dalszych działań, w tym ewentualnych prac renowacyjnych. **AK**

eprasa.pl df41f400d1

Okuninka z rewolucyjnym projektem

GM. WŁODAWA Problem braku propozycji wydłużających sezon letni oraz potrzebę zmiany strategii promocji i rozwoju Jeziora Białego w Okunince, wskazywany przez ostatnie dwie dekady, w 2025 roku wrócił w pracach Rady Przedsiębiorców i Mieszkańców Okuninki (RPiMO). Po niespełna roku rozmów o tym, jak promować Jezioro Białe oraz wydłużyć ruch turystyczny poza wakacje, rusza projekt przygotowany przez samych mieszkańców, przedsiębiorców i lokalne OSP.

Chodzi o przedsięwzięcie „Okuninka przez cztery pory roku - budowa markowego produktu turystycznego Jeziora Białego". Zadanie uzyskało 180 tys. zł dofinansowania z Ministerstwa Sportu i Turystyki i ma być realizowane od 1 kwietnia do 31 grudnia 2026 roku.

Rada Przedsiębiorców i Mieszkańców Okuninki to forum współpracy skupiające osoby bezpośrednio zaangażowane w życie społeczno-gospodarcze Okuninki i otoczenia Jeziora Białego. To w tym gronie dojrzewał pomysł, by zamiast wielu oddzielnych działań przygotować jeden projekt, który połączy lokalną ofertę i nada jej wspólny kierunek. Projekt jest więc bezpośrednim efektem współpracy, rozmów i wspólnej pracy lokalnego środowiska, a jego realizacją zajęli się **Marcin Zieliński** (OSP Okuninka), **Sebastian Sawicki** oraz **dr Dorota Jegorow**.

- Ten projekt wyrósł z rozmów prowadzonych na miejscu. Po wielu spotkaniach zapadła decyzja, że trzeba przejść od dyskusji do działania i stworzyć wspólny plan dla Okuninki, a nie kolejne pojedyncze inicjatywy - mówi Marcin Zieliński.

Pierwszym założeniem projektu jest diagnoza rynku turystycznego w Okunince. Chodzi o uporządkowanie wiedzy o tym, jakie usługi są dziś dostępne, kiedy ruch jest największy, czego oczekują turyści i z czym mierzą się przedsiębiorcy. To właśnie na podstawie takich ustaleń ma zostać zbudowany dalszy plan działania.

- Bez rozpoznania realnych potrzeb nie da się przygotować oferty, która będzie działała nie tylko w lipcu i sierpniu. Dlatego zaczynamy od analizy rynku, sezonowości i rozmów z ludźmi, którzy tworzą to miejsce na co dzień - wyjaśnia dr Dorota Jegorow.

Drugim filarem ma być utworzenie klastra produktu turystycznego Jeziora Białego. W założeniach ma on skupiać co najmniej 50 podmiotów z branży turystycznej i stać się platformą współpracy przy promocji, przygotowywaniu wspólnych ofert i porządkowaniu standardów obsługi. Sam kierunek integracji lokalnych działań był wskazywany także podczas konsultacji prowadzonych w 2025 roku.

- Dla tego projektu kluczowe jest połączenie sił. Jeśli Okuninka ma działać jako rozpoznawalny kierunek turystyczny, przedsiębiorcy, organizacje i osoby działające wokół jeziora muszą występować razem, a nie osobno - uważa dr Dorota Jegorow.

Kolejne założenie dotyczy przygotowania gotowych pakietów pobytowych pod wspólnym hasłem czterech pór roku. Mają one być kierowane do różnych grup odbiorców, w tym rodzin, osób przyjeżdżających na weekend i tych, którzy szukają wypoczynku poza szczytem sezonu. Oferta ma łączyć noclegi, gastronomię, rekreację i atrakcje dostępne w okolicy.

- Turysta coraz częściej szuka gotowej propozycji pobytu, a nie pojedynczych adresów. Chcemy, żeby w jednym miejscu można było znaleźć zestaw usług i pomysł na przyjazd nad Jezioro Białe również poza latem - zaznacza Sebastian Sawicki.

W projekcie zapisano też stworzenie cyfrowego katalogu oferty turystycznej. Ma on zawierać bazę noclegów, usług i atrakcji oraz materiały kartograficzne, w tym mapy tras turystycznych i rowerowych. To odpowiedź na problem rozproszenia informacji, który od lat utrudniał przejrzyste prezentowanie tego, co Okuninka i okolice mają do zaoferowania.

- Cyfrowy katalog ma uporządkować wiedzę o miejscu. To nie będzie tylko lista obiektów, ale narzędzie, które pomoże pokazać Okuninkę jako spójną destynację z różnymi formami wypoczynku - mówi dr Dorota Jegorow.

Następnym elementem ma być pilotaż Karty Gościa Jeziora Białego. W założeniu będzie to system zniżek i benefitów u partnerów uczestniczących w projekcie. Mechanizm ma zachęcać odwiedzających do korzystania z większej liczby lokalnych usług i do wydłużania pobytu.

- Karta Gościa ma połączyć interes turysty i lokalnego biznesu. Dla odwiedzających będzie zachętą do poznania większej części oferty, a dla przedsiębiorców sposobem na wspólne docieranie do klienta - zapewnia Sebastian Sawicki.

Osobny blok działań ma dotyczyć wydarzeń i aktywności organizowanych poza głównym sezonem letnim. To właśnie ten kierunek od lat wracał w rozmowach o przyszłości Okuninki. W dokumencie rozwojowym dla obszaru Poleskiej Doliny Bugu już wcześniej wskazywano brak atrakcyjnych propozycji na przedłużenie sezonu jako jedną ze słabości tego terenu.

- Jeżeli mówimy o zmianie, to musi być ona widoczna poza wakacjami. Dlatego ważną częścią projektu będą działania, które mają przyciągać ludzi także wtedy, gdy kończy się letni szczyt - uważa Marcin Zieliński.

Ostatnim z głównych założeń jest promocja Okuninki jako miejsca całorocznego wypoczynku i rekreacji. Projekt przewiduje kampanię promocyjno-informacyjną, prowadzoną z użyciem narzędzi cyfrowych i nowoczesnych form promocji. W praktyce ma to oznaczać zmianę sposobu opowiadania o miejscowości – z miejsca kojarzonego głównie z latem na miejsce, które można odwiedzać przez większą część roku. Oficjalne materiały turystyczne województwa i regionu już dziś wskazują Jezioro Białe jako jeden z ważnych punktów wypoczynkowych na Lubelszczyźnie, a pobliską Włodawę jako istotny element oferty turystycznej tej części województwa.

- Promocja ma wynikać z realnej oferty, a nie ją zastępować. Najpierw porządkujemy produkt, potem pokazujemy go na zewnątrz w sposób spójny i czytelny - dodaje dr Dorota Jegorow.

Dla Okuninki to jeden z najważniejszych momentów ostatnich lat w obszarze turystyki. Etap rozmów i konsultacji zaowocował pozyskaniem realnych środków, a co za tym idzie – możliwością realizacji projektu z zewnętrznym finansowaniem. Tym samym miejscowość, która od dawna szuka sposobu na wyjście poza krótki, letni szczyt, rozpoczyna pierwszy tak szeroko zakrojony proces oparty na współpracy mieszkańców, przedsiębiorców i organizacji społecznej.

LP

Chcą postawić na retencję, ale najpierw dokumentacja

GM. RUDA-HUTA W czasie ostatniej sesji skarbnik gminy Sylwia Panas poinformowała radnych o wprowadzeniu do budżetu dodatkowych dwóch zadań inwestycyjnych. Każde z nich dotyczy budowy zbiornika retencyjnego. O jakich lokalizacjach mowa?

Skarbnik urzędu wyjaśniła, że jeden ze zbiorników miałby powstać w Rudzie-Hucie. Na opracowanie potrzebnej dokumentacji projektowej oraz wniosku o dofinansowanie gmina chce przeznaczyć w sumie 70 tys. zł.

fot. Freepik
Zdjęcie ilustacyjne

Druga z lokalizacji, jaką samorządowcy biorą pod uwagę, to Zarudnia. W przypadku drugiego z obiektów zabezpieczono na sporządzenie wszystkich potrzebnych dokumentów 82 tys. zł.

O samym pomyśle i dalszym przebiegu procesu inwestycyjnego opowiedział natomiast wójt **Jarosław Walczuk**.

- Wprowadzenie zadań do budżetu potrzebne jest po to, abyśmy mogli znaleźć odpowiedniego wykonawcę i podpisać z nim umowę na wykonanie dokumentacji. O szczegółach będziemy mogli mówić dopiero po wykonaniu wszystkich projektów. Dlaczego się na to zdecydowaliśmy? Nabór wniosków prowadzi obecnie Urząd Marszałkowski Województwa Lubelskiego w Lublinie. Chcemy więc spróbować i aplikować o potrzebne środki. Jeśli tylko czas pozwoli, to nasze działania będą zapewne skuteczne – wierzy w powodzenie podjętych działań wójt Walczuk.

Radna **Leokadia Walczuk** dopytywała o to, jaką w istocie powierzchnię zajmą zaplanowane zbiorniki.

- Sądzę, że jeden nie będzie zajmował więcej niż 0,5 ha. Ograniczymy się zapewne do obszaru naszych działek. Z projektu będzie jednak wynikało, czy nie będziemy musieli zadbać jeszcze o dodatkową infrastrukturę. W tej chwili trudno jest mi jednak mówić o dodatkowych szczegółach – poinformował radną wójt.

RC

Będą modernizować amfiteatr

GM. BIAŁOPOLE Podczas ostatniej sesji rady gminy wójt Aneta Radomska poinformowała o tym, że samorząd skorzysta wkrótce z dofinansowania, jakie pozyskał z działania 11.6 „Ochrona dziedzictwa kulturowego", a więc Funduszy Europejskich dla Lubelskiego na lata 2021-2027. Zadanie, jakie realizować będzie gmina, związane jest z Obszarem Funkcjonalnym „Malowniczy Wschód". Co konkretnie się zmieni? Sprawdzamy!

Włodarz podkreśliła, że merytoryczny zakres prac jest znaczny, a cały projekt realizowany jest w partnerstwie z innymi gminami.

- Liderem grupy, która realizuje projekt, jest gmina Kamień. Jesteśmy w niej także my, a także gminy: Dubienka, Leśniowice, Wojsławice, Horodło oraz Stowarzyszenie „Lokalna Grupa Działania Ziemi Chełmskiej". Całkowita wartość tego projektu to ponad 6 mln zł. Z tej puli nasza gmina wykorzysta niespełna 680 tys. zł. Kwota ta zawiera również nasz wkład własny w wysokości 15% - wyjaśniła radnym wójt Aneta Radomska.

Samorządowcy zamierzają zmodernizować infrastrukturę lokalnego amfiteatru i zakupić niezbędne wyposażenie.

- Zamierzamy wykonać renowację nawierzchni sceny oraz odpowiednie jej odwodnienie. Chcemy także zamontować trzy dodatkowe rzędy ławek. Na liście zadań pojawiły się też odpowiednie klimatyzatory z funkcją grzania w budynku amfiteatru. Chcemy też zakupić namioty plenerowe o wymiarach 3x3 m (5 sztuk) oraz 10 namiotów o wymiarach 3x6 m. Poza tym chcielibyśmy zadbać o namioty wielkogabarytowe – takie, które zazwyczaj wynajmowaliśmy na uroczystości dożynkowe. Kupimy dwie sztuki o wymiarach 8x24 m, a także 30 krzeseł świetlicowych, 10 stołów konferencyjnych oraz 30 stolików szkolnych – mówiła o niektórych punktach zakupowej listy wójt.

Gmina planuje również zakup 30 drewnianych ławek, trzy tablice prezentacyjne, ekran i projektor.

- Z kosztownych rzeczy to planujemy również zakup oświetlenia scenicznego i odpowiedniego nagłośnienia. Tak więc zadbamy o to, aby zaplecze logistyczne naszego amfiteatru zostało uzupełnione i było już pełne – podkreśliła w czasie obrad wójt Radomska.

RC

eprasa.pl df41f400d1

GMINA WYRYKI Ta opinia jest kluczowa dla inwestycji

Zielone światło od sanepidu dla fermy w Kaplonosach

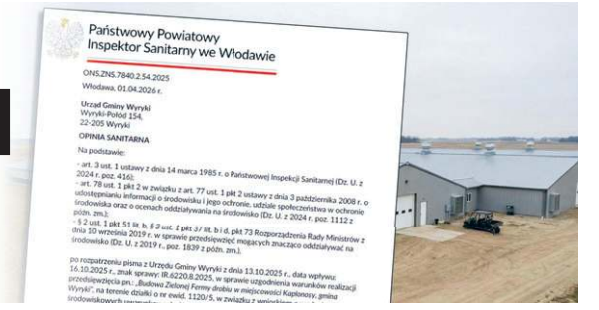
Państwowy Powiatowy
Inspektor Sanitarny we Włodawie

ONS.ZNS.7840.2.54.2025

Włodawa, 01.04.2026 r.

Urząd Gminy Wyryki
Wyryki-Polod 154,
22-205 Wyryki

OPINIA SANITARNA

Na podstawie:

- art. 3 ust. 1 ustawy z dnia 14 marca 1985 r. o Państwowej Inspekcji Sanitarnej (Dz. U. z 2024 r. poz. 416);
- art. 78 ust. 1 pkt 2 w związku z art. 77 ust. 1 pkt 2 ustawy z dnia 3 października 2008 r. o udostępnianiu informacji o środowisku i jego ochronie, udziale społeczeństwa w ochronie środowiska oraz o ocenach oddziaływania na środowisko (Dz. U. z 2024 r. poz. 1112 z późn. zm.);
- § 2 ust. 1 pkt 51 lit. b, § 2 ust. 1 pkt 57 lit. b i d, pkt 73 Rozporządzenia Rady Ministrów z dnia 10 września 2019 r. w sprawie przedsięwzięć mogących znacząco oddziaływać na środowisko (Dz. U. z 2019 r., poz. 1839 z późn. zm.).

po rozpatrzeniu pisma z Urzędu Gminy Wyryki z dnia 13.10.2025 r., data wpływu: 16.10.2025 r., znak sprawy: IR.6220.8.2025, w sprawie uzgodnienia warunków realizacji przedsięwzięcia pn.: „Budowa Zielonej Fermy drobiu w miejscowości Kaplonosy, gmina Wyryki", na terenie działki o nr ewid. 1120/5, w związku z

Państwowy Powiatowy Inspektor Sanitarny we Włodawie wydał opinię dotyczącą planowanej budowy fermy drobiu w miejscowości Kaplonosy w gminie Wyryki. Dokument jest dla inwestora, spółki Wipasz, w pełni pozytywny. Urzędowa ocena nie oznacza jednak pełnej swobody w procesie inwestycyjnym. Sanepid sformułował zestaw rygorystycznych wymogów, które będą musiały być przestrzegane podczas samej budowy oraz późniejszego funkcjonowania zakładu.

Inwestycja w gminie Wyryki oficjalnie funkcjonuje w dokumentach pod nazwą „Zielona Ferma drobiu". Jej planowana skala zakłada wybudowanie 14 budynków inwentarskich, w których jednorazowo znajdzie się nawet ponad milion sztuk drobiu. Takich cykli produkcyjnych w ciągu roku przewidziano siedem.

Rozmach przedsięwzięcia nie umknął uwadze lokalnej społeczności, co znalazło swoje odzwierciedlenie w dokumentacji urzędowej. W toku prowadzonego postępowania do sanepidu wpłynęła petycja wyrażająca sprzeciw, złożona przez stowarzyszenie „NIE KURNIKOM", a także jedno pismo popierające budowę obiektu. Organ sanitarny uznał ostatecznie, że odległość około 441 metrów od najbliższych zabudowań mieszkalnych w Kaplonosach pozwala na zminimalizowanie ryzyka negatywnego oddziaływania na zdrowie ludzi.

W ciągu roku ferma zużyje nieco ponad 152 tysiące metrów sześciennych wody na potrzeby chowu drobiu oraz dodatkowe blisko 800 metrów sześciennych dla swojego personelu. Aby zaspokoić ten popyt, inwestor planuje wybudowanie własnego ujęcia wód podziemnych, na które złożą się dwie bardzo wydajne studnie głębinowe.

Równie imponująco wyglądają plany dotyczące zatrudnienia w nowym przedsiębiorstwie. Obsługa zakładu będzie opierać się na pracy 35 osób zatrudnionych na stałe przez cały rok oraz 10 pracowników pomagających okresowo.

Włodawski sanepid uregulował również kwestię zminimalizowania uciążliwości zapachowych i transportu drogowego. Wszelkie ścieki bytowe oraz technologiczna woda z mycia kurników mają bezwzględnie trafiać do podziemnych, szczelnych zbiorników bezodpływowych. Dokument wyraźnie wskazuje na konieczność stosowania chłonnego pelletu słomianego jako ściółki oraz zaawansowanych systemów wentylacji mechanicznej, co ma zauważalnie ograniczyć emisję odorów. Obornik po każdym cyklu hodowlanym nie będzie trwale magazynowany na placu, lecz pod szczelnym przykryciem systematycznie przewożony na pola, do pieczarkarni lub jako wsad do biogazowni.

Ciężki transport obsługujący fermę ma poruszać się utwardzonymi drogami gminnymi i powiatowymi. W fazie największego natężenia ruchu w ciągu jednej, 8-godzinnej zmiany przewidziano przejazd do 20 pojazdów ciężarowych. W standardowych warunkach ruch drogowy na terenie fermy w porze nocnej nie będzie w ogóle prowadzony, z wyjątkiem sytuacji czysto awaryjnych lub upalnych letnich nocy, kiedy wczesny wywóz jest konieczny dla zachowania dobrostanu ptaków.

Wydając ostatecznie pozytywną opinię, inspektor sanitarny wyraźnie zaznaczył w dokumencie, że opiera się ona w całości na teoretycznych założeniach i deklaracjach przedstawionych przez samego inwestora w raporcie o oddziaływaniu na środowisko. Wprost zakazano w przyszłości jakiejkolwiek zmiany skali tego przedsięwzięcia, w tym ewentualnego zwiększania liczby budynków, maksymalnej obsady kurczaków czy ilości zużywanej wody bez uzyskania osobnych zezwoleń.

Opinia sanepidu to jeden kluczowych dokumentów, stanowiących podstawę do wydania przez Urząd Gminy Wyryki decyzji o środowiskowych uwarunkowaniach, która ostatecznie otworzy inwestorowi drogę do ubiegania się o pozwolenie na budowę. **PG**

Mural ku czci legendarnych trenerów

WŁODAWA Znany w lokalnym środowisku sportowym kibic, działający w sieci pod pseudonimem Lokalny Kupczyk Stadionowy, wychodzi z kolejną inicjatywą na rzecz MLKS Włodawianki Włodawa. Tym razem celem nie jest wsparcie bieżącej działalności, lecz upamiętnienie bogatej historii klubu.

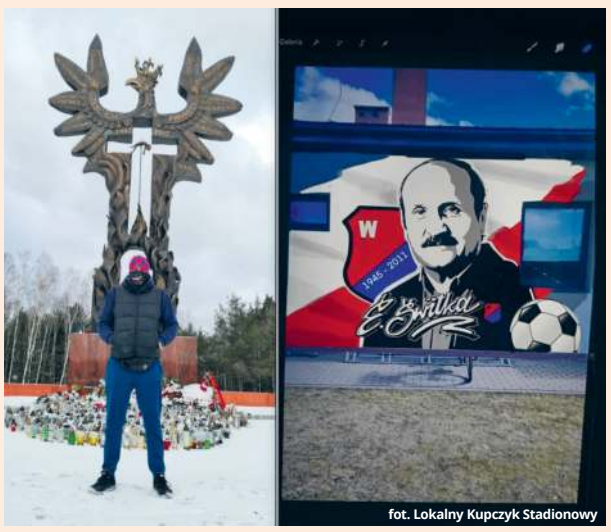

fot. Lokalny Kupczyk Stadionowy

Z lewej Lokalny Kupczyk Stadionowy, z prawej projekt muralu z wizerunkiem Edmunda Świtki.

Na elewacji budynku klubowego ma powstać mural poświęcony dwóm wybitnym postaciom – nieżyjącym już trenerom **Edmundowi Świtce** oraz **Stanisławowi Dąbkowi**. Obaj szkoleniowcy zapisali się w pamięci kibiców jako twórcy największych sukcesów włodawskiej drużyny. Pomysł zyskał już w mediach społecznościowych aprobatę i swoiste błogosławieństwo ze strony zarządu Włodawianki.

– Rok 2026 to czas piętnastej rocznicy śmierci trenera Świtki oraz drugiej rocznicy śmierci trenera Dąbka. Chcąc uczcić ich pamięć w wyjątkowy sposób, powstała myśl na stworzenie muralu, który będzie symbolem wdzięczności, szacunku i pamięci dla przyszłych pokoleń – podkreśla inicjator akcji.

Choć w sieci pojawiła się już pierwsza, wstępna wizualizacja, ostateczny wygląd malowidła nie jest jeszcze przesądzony. Zgodnie z zapowiedziami pomysłodawcy, docelowo ma to być jeden duży obraz z wizerunkami obu legendarnych trenerów, a kompletny projekt ma być gotowy po świętach.

Zanim jednak pomysł wejdzie w fazę realizacji, konieczne będzie dopełnienie wszelkich formalności. Organizator zbiórki deklaruje co prawda, że posiada już wstępne, ustne zgody zarządców obiektu, w tym dyrekcji MOSiR oraz prezesa klubu. Z pewnością ostateczny projekt będzie musiał zostać zaakceptowany przez wszystkie zaangażowane strony. Jest to dobry i powszechnie stosowany obyczaj, który pozwala uniknąć estetycznych niespodzianek na miejskich budynkach.

Realizacja malowidła zależy teraz od ofiarności lokalnej społeczności, dlatego organizator aktywnie poszukuje środków na sfinansowanie tego przedsięwzięcia.

– Zwracam się z ogromną prośbą o wsparcie tej inicjatywy. Każdy grosz ma znaczenie. Każda wpłata przybliża do realizacji tego projektu – apeluje Lokalny Kupczyk Stadionowy.

Osoby zainteresowane wsparciem finansowym i dorzuceniem swojej cegiełki do powstania muralu proszone są o bezpośredni kontakt z inicjatorem. Wystarczy wysłać wiadomość prywatną do profilu Lokalny Kupczyk Stadionowy w portalu Facebook. W odpowiedzi pomysłodawca przedsięwzięcia udostępni numer konta dedykowanego wpłatom na ten cel.

Warto przypomnieć, że Lokalny Kupczyk Stadionowy dał się już poznać jako osoba skutecznie realizująca swoje założenia. W minionym okresie zorganizował on potężną zbiórkę elektrośmieci, w ramach której własnymi siłami i przy pomocy lokalnych podmiotów udało się zebrać niemal 9 ton zużytego sprzętu. Akcja ta przyniosła Włodawiance realny zastrzyk finansowy. **PG**

WŁODAWA Sytuacja w parku nie taka sielankowa, problem z gawronami bez zmian

Przedszkole z nową nazwą

Radni jednogłośnie podjęli uchwałę o nadaniu Przedszkolu Miejskiemu nr 1 nowej, oficjalnej nazwy „Parkowa Kraina". Temat ten wywołał jednak wśród samorządowców szerszą dyskusję, płynnie przechodząc do problemów pobliskiego parku miejskiego.

Decyzja o nadaniu nazwy nie była przypadkowa. Jak wyjaśniła zgromadzonym dyrektor placówki, **Renata Torbicz**, nowa tożsamość przedszkola to efekt dwuetapowego konkursu, w którym wzięli udział rodzice, dzieci, pracownicy oraz sympatycy. W finałowym głosowaniu internetowym „Parkowa Kraina" pokonała ostatecznie „Parkowe Skrzaty". Wybór ten idealnie koresponduje z nazwami poszczególnych grup przedszkolnych, takich jak: wiewióreczki, dzwoneczki, kasztanki, jeżyki czy pszczółki, a także rozwiązuje dotychczasowe problemy organizacyjne.

– W środowisku lokalnym o naszej placówce mówią, że jest to przedszkole przy parku, jest to przedszkole między blokami. Nasze przedszkole bywało bardzo często mylone z miejskim przedszkolem integracyjnym, ponieważ kiedyś funkcjonowało pod tą nazwą i zostało podzielone na dwie odrębne placówki. Występowały po prostu niejasności, a więc uzyskanie takiej własnej tożsamości w środowisku lokalnym było dla nas w tym momencie bardzo ważne – tłumaczyła radnym dyrektor Renata Torbicz.

Obecność najmłodszych na sali obrad skutecznie rozładowała urzędową atmosferę. Przewodnicząca komisji budżetu, radna **Joanna Uryniuk**, postanowiła upewnić się u samego źródła, czy podjęta uchwała spotka się z aprobatą najważniejszych zainteresowanych. Obecne na sali dzieci gromko potwierdziły, żeby przedszkole nosiło przydomek „Parkowej Krainy".

Słowo „parkowa" wywołało jednak do tablicy innych samorządowców. Radny **Arkadiusz Iwaniuk** dopytywał władze, czy w związku z nowym szyldem sąsiadującej placówki miasto planuje uatrakcyjnić sam park lub zamontować tam specjalne roślinne pergole, które chroniłyby spacerowiczów przed uciążliwymi ptakami. Z kolei radna **Katarzyna Grzywaczewska** przypomniała o ciągnącym się problemie z nadmierną populacją gawronów. W odpowiedzi burmistrz ostudził oczekiwania co do wielkich inwestycji infrastrukturalnych w tym miejscu.

– Nic większego nie wymyślimy ze względu na to, że to jest cmentarz i jakieś większe przedsięwzięcie, które tam można byłoby zrealizować, jest niemożliwe. Natomiast problem ptaków jest nierozwiązany i nie mamy ciągle zgody instytucji ochrony środowiska z Lublina na zastosowanie sokolnika – wyjaśnił burmistrz **Wiesław Muszyński**.

fot. Przedszkole Miejskie nr 1 we Włodawie

Wybór nazwy przedszkola poprzedził rodzinny plebiscyt, w którym zgłoszono 95 propozycji. Autorką „Parkowej Krainy" była Helena Gruszczyk, która wraz z innymi przedszkolakami ze ścisłego finału została nagrodzona przez burmistrza Wiesława Muszyńskiego i dyrektor Renatę Torbicz.

Słowa burmistrza uzupełnił kierownik wydziału mienia i gospodarki komunalnej, **Andrzej Szostek**, który przekazał radnym niezbyt optymistyczne wieści. Okazało się, że Regionalna Dyrekcja Ochrony Środowiska ponownie przesunęła termin rozpatrzenia miejskiego wniosku. Dla władz Włodawy oznacza to w praktyce stracony rok, ponieważ wraz z nadejściem wiosny rozpoczął się ptasi okres lęgowy, podczas którego przepisy prawa zakazują podejmowania jakichkolwiek radykalnych działań wobec tych chronionych zwierząt. **PG**

eprasa.pl df41f400d1

WŁODAWA Zdjęcia i posty w sieci nie wystarczą. Radny apeluje o reagowanie na krzywdę zwierząt

Kąpali psa myjką ciśnieniową?

Lokalną opinią publiczną wstrząsnęło niedawne zdarzenie z jednej z miejskich myjni samochodowych, gdzie jacyś mężczyźni potraktowali swojego psa wodą pod wysokim ciśnieniem. Sprawa odbiła się szerokim echem w mediach społecznościowych i ostatecznie trafiła na salę obrad Rady Miejskiej we Włodawie. Jeden z samorządowców postanowił wykorzystać tę sytuację, aby zaapelować do mieszkańców o właściwe i skuteczne reagowanie na przemoc wobec braci mniejszych.

fot. Spotted Włodawa LWL, UM Włodawa

Z lewej radny Sławomir Kirszner, z prawej sytuacja z myjni automatycznej

W drugiej połowie marca do sieci trafiło zdjęcie dwóch mężczyzn, którzy na myjni rzekomo kąpali psa przy użyciu myjki ciśnieniowej. Silny strumień lodowatej wody to dla zwierzęcia ogromny ból, stres i realne niebezpieczeństwo. Świadek zdarzenia opublikował fotografię w internecie, zaznaczając, że po zwróceniu uwagi sprawcy przerwali swoje działanie i oddalili się z miejsca.

O sprawie natychmiast powiadomieni zostali włodawscy policjanci, którzy prowadzą postępowanie w kierunku znęcania na podstawie ustawy o ochronie zwierząt. Funkcjonariusze zabezpieczają dowody i przesłuchują świadków.

Incydent stał się przedmiotem ważnej dyskusji podczas ostatnich obrad włodawskich radnych. Głos w tej sprawie w punkcie wolnych wniosków zabrał radny **Sławomir Kirszner**. Samorządowiec przyznał, że sam mijał na ulicy mężczyzn z psem, a niedługo później zobaczył w internecie bulwersujące materiały z automatycznej myjni. Na sesji postanowił zaapelować do wrażliwości obywatelskiej Włodawian. Jego zdaniem, publikowanie materiałów dowodowych w sieci to za mało, aby realnie pomóc bezbronnym ofiarom.

– Zachęcam mieszkańców będących świadkami takich zdarzeń, by nie ograniczać się tylko do wrzucania zdjęć czy filmików, tylko żeby reagować adekwatnie, jeśli ktoś ewidentnie robi krzywdę zwierzęciu. Przez adekwatną reakcję rozumiem jak najszybsze powiadomienie służb. No bo wiadomo, że sami nie zawsze będziemy w stanie zareagować, bo może to również dla nas wiązać się też z jakimś zagrożeniem bezpieczeństwa. W takich sytuacjach najważniejszy jest czas i szybkie wezwanie na miejsce odpowiednich służb, takich jak policja czy straż miejska, które posiadają uprawnienia i narzędzia do podjęcia natychmiastowej interwencji - apelował radny Kirszner, potępiając bezsensowne traktowanie bezbronnych czworonogów.

Problem znęcania się nad zwierzętami budzi ogromne emocje i zdecydowany sprzeciw, co doskonale pokazała fala oburzenia w komentarzach pod internetowym wpisem. Zwierzęta domowe są całkowicie zdane na łaskę swoich opiekunów, a za okrucieństwo wobec nich polskie prawo przewiduje surowe konsekwencje. Należy pamiętać, że za znęcanie się nad zwierzętami grozi kara do trzech lat pozbawienia wolności. **PG**

Testują skrócony tydzień pracy

WŁODAWA Radni jednogłośnie przyjęli sprawozdanie z działalności Miejskiej Biblioteki Publicznej za ubiegły rok. Choć sam dokument był bardzo obszerny i szczegółowy, największe zainteresowanie samorządowców wzbudził innowacyjny projekt, w którym placówka bierze udział od początku stycznia br.

Zanim jednak dyskusja zeszła na temat skróconego czasu pracy, radni zwrócili uwagę na zmieniające się trendy czytelnicze, na które wpływa między innymi lokalna demografia.

– Statystyki pokazują, że najmłodsi czytelnicy odpływają nam w kierunku ekranów. Za to wyraźnie przybywa wypożyczeń wśród dorosłych. Widać też potężny skok zainteresowania cyfrowymi formatami, takimi jak audiobooki czy kody Legimi – zauważyła radna **Katarzyna Grzywaczewska**.

Odpowiedzią na te wyzwania ma być nowoczesne zarządzanie placówką. Włodawska biblioteka znalazła się w elitarnym gronie zaledwie 90 instytucji w całej Polsce, które zakwalifikowały się do ministerialnego programu pilotażowego „Skrócony czas pracy – to się dzieje!". Jak podkreśliła dyrektor placówki, jest to ogromne wyróżnienie, ponieważ w projekcie biorą udział instytucje z całego kraju, w tym firmy prywatne. Obok Włodawy jedyną biblioteką w tym zestawieniu jest placówka z Wrocławia.

– Było do wyboru kilka wariantów tego skróconego czasu pracy. Można było doliczyć pewne dni do urlopu, mógł to być czterodniowy tydzień pracy bądź też siedmiogodzinny dzień pracy – tłumaczyła radnym dyrektor **Dorota Redde-Sawczuk**.

Kierownictwo włodawskiej biblioteki ostatecznie zdecydowało się na model dający pracownikom dodatkowe dni wolne, przy jednoczesnym zachowaniu dotychczasowych godzin otwarcia instytucji dla mieszkańców. Testowanie nowych rozwiązań potrwa do końca roku i wymagało odpowiedniego przeorganizowania grafików oraz wzajemnego zastępowania się pracowników na różnych stanowiskach.

– Wybraliśmy wariant dodatkowego dnia wolnego. Do czerwca nasz pracownik uzyskuje dodatkowe dwa dni wolnego w miesiącu, a od lipca tego roku będzie to dodatkowy dzień wolny w każdym tygodniu. Myślę, że pracownicy są bardzo zadowoleni z tego modelu, który przyjęliśmy. Pozwala to na większy odpoczynek, zebranie sił oraz połączenie z urlopem wypoczynkowym – wyliczała korzyści dyrektor placówki.

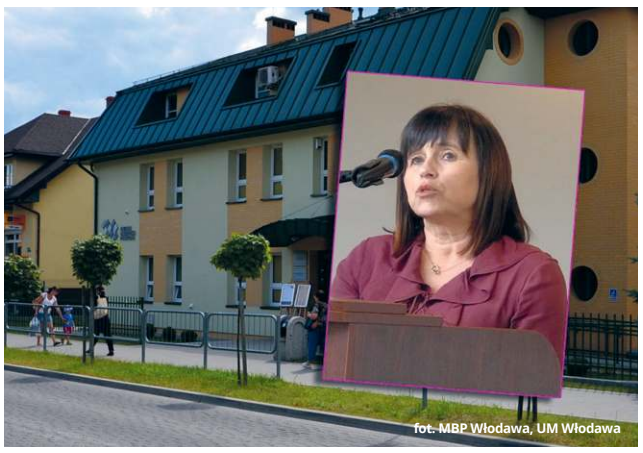
fot. MBP Włodawa, UM Włodawa

Udział w pilotażu to nie tylko korzyści dla pracowników, ale również potężny zastrzyk finansowy dla samej instytucji. W ramach naboru biblioteka otrzymała 380 tysięcy złotych z Funduszu Pracy. Te pokaźne środki pozwoliły na gruntowną modernizację sprzętu i oprogramowania dotyczącego finansów i kadr, co znacząco usprawniło codzienną obsługę czytelników i ułatwiło pracę administracyjną.

Nowoczesny sprzęt otwiera też przed włodawską biblioteką zupełnie nowe możliwości. Za fundusze z programu zakupiono między innymi profesjonalny skaner, który posłuży do digitalizacji zbiorów regionalnych. Instytucja ma ambitne plany stworzenia cyfrowego archiwum społeczności lokalnej, a pierwsze kroki w tym kierunku zostały już podjęte.

Dyrektor MBP zaznaczyła również, że po zakończeniu pilotażu ministerstwo przeanalizuje zebrane dane i zdecyduje, czy skrócony czas pracy zostanie uregulowany prawnie na szerszą skalę. **PG**

W skrócie z miejskiej sesji

Więcej dla strażaków ochotników

Samorządowcy zaktualizowali stawki ekwiwalentu pieniężnego dla członków ochotniczych straży pożarnych z terenu miasta. Choć kwoty wypłacane za udział w samych akcjach ratowniczych (38 zł za godzinę) oraz szkoleniach (20 zł za godzinę) pozostały na dotychczasowym poziomie, rada zdecydowała się docenić strażaków dbających o porządek podczas wydarzeń miejskich. Stawka za zabezpieczanie lokalnych uroczystości wzrosła z 12 do 14 złotych za godzinę.

Zmiana w komisji rewizyjnej

Z funkcji przewodniczącego komisji rewizyjnej zrezygnował radny **Krzysztof Steć**. Jak sam zaznaczył, jego decyzja była podyktowana wyłącznie względami osobistymi. Na swoją następczynię od razu zarekomendował radną **Ewę Matuszyk**, która wyraziła zgodę na objęcie nowej funkcji.

– Pani Ewa ma doświadczenie w dziedzinie finansowej. Jest niesamowicie wnikliwa, skrupulatna, a przede wszystkim potrafi zrozumieć ten cały świat cyfr, który jest w dziedzinie finansów publicznych – argumentował ustępujący przewodniczący.

Rozchwytywany egzaminator z WORD-u

Mnóstwo uśmiechu na sali wywołało podsumowanie na sesji rady miasta prelekcji z zakresu bezpieczeństwa ruchu drogowego, które w miejskich przedszkolach w brawurowy sposób przeprowadził **Tomasz Łysiak**, egzaminator z chełmskiego WORD-u. O sukcesie edukacyjnej akcji opowiadał radny **Sławomir Kirschner**.

– Trzeba powiedzieć, że człowiek ma dar. Robi to chętnie, z pasją do tego stopnia, że słyszałem, że jedna pani dyrektor chciała mu zaproponować ze skutkiem natychmiastowym etat. A już widzę, że i druga pani też podnosi rękę. Wygląda na to, że w dwóch przedszkolach już ma pewną robotę – żartował samorządowiec, dziękując prelegentowi za ogromne zaangażowanie w pracę z najmłodszymi.

Zielony dworzec przesiadkowy?

Radny **Arkadiusz Iwaniuk** zaapelował do władz miasta o mądre i proekologiczne podejście do planowanej budowy miejskiego dworca przesiadkowego w miejscu dawnego tartaku.

– Chciałbym, żeby ten projekt uwzględniał możliwość takiej zielonej przestrzeni, zieleni wysokiej. A powierzchnie, które będą utwardzone, żeby były przepuszczalne, takie, które nie powodują spływu wód – postulował.

Burmistrz **Wiesław Muszyński** ostudził jednak te ekologiczne zapędy, tłumacząc, że procedura zaszła już zbyt daleko i jakiekolwiek zmiany będzie teraz trudno wprowadzić. Stwierdził, że takie pytania mogły paść dużo wcześniej, gdyż o sprawach dworca przesiadkowego rozmawiano od dawna.

Korekty w budżecie

Głównym powodem korekt było techniczne wprowadzenie środków z państwowego funduszu pomocowego na obsługę świadczeń dla obywateli Ukrainy. Skarbnik miasta **Agnieszka Trybuchowicz** wskazała jednak również na inne dodatkowe środki w miejskiej kasie.

– Wprowadzamy dochody i wydatki z tytułu otrzymanych środków z odszkodowania za uszkodzone słupy oświetlenia ulicznego na ulicy Jana Pawła, oraz środki z tytułu wynajmu pomieszczeń w szkole muzycznej, które chcemy przeznaczyć na usługi remontowe dotyczące dostosowania klatki schodowej do przepisów przeciwpożarowych – wyliczyła skarbnik. **PG**

Trwa zbiórka na rehabilitację pana Adama

GM. WOLA UHRUSKA Mieszkańcy gminy zjednoczyli siły, aby pomóc swojemu sąsiadowi. Przy lokalnej remizie strażackiej odbył się kiermasz charytatywny, z którego dochód w całości przeznaczono na wsparcie 43-letniego Adama Sidoruka z Uhruska.

fot. pomagam.cancerfighters.pl

W organizację tego wydarzenia aktywnie włączyło się Szkolne Koło PCK w Uhrusku, miejscowe Koło Gospodyń Wiejskich oraz rodzice uczniów. Lokalna inicjatywa to jednak nie wszystko – w internecie wciąż trwa zbiórka funduszy na leczenie mężczyzny, w której do zebrania jest 50 tysięcy złotych. Do wsparcia zbiórki zachęca między innymi wójt gminy Wola Uhruska **Jacek Kozyra**, który udostępnił bezpośredni link do akcji w mediach społecznościowych.

Adam Sidoruk przez lata pracował jako policjant w wydziale ruchu drogowego. Prowadził aktywne życie, które z biegiem lat zaczęła utrudniać choroba nowotworowa centralnego układu nerwowego. Mężczyzna przeszedł operację usunięcia guza śródrdzeniowego, ale obecnie w wyniku komplikacji po zabiegu zmaga się z niedowładem kończyn i porusza się na wózku. Wymaga stałej, bardzo kosztownej rehabilitacji, bez której traci szansę na powrót do samodzielności.

– „Najgorsze jest to, że wiem, jak to było wcześniej. I wiem, jak bardzo to wszystko straciłem" – mówi pan Adam w oficjalnym opisie zbiórki.

Konieczność opłacenia leczenia oraz codziennej opieki wygenerowała ogromne koszty. Z powodu stanu zdrowia mężczyzna musiał zrezygnować z pracy zawodowej. Rolę całodobowej opiekunki przejęła jego żona, co oznaczło utratę kolejnego źródła dochodu. Rodzina znalazła się w bardzo trudnej sytuacji finansowej, pojawiły się zaległości czynszowe i problem z bieżącym utrzymaniem.

– „Nie boję się bólu. Boję się, że stracimy dach nad głową" – wyznaje 43-latek na stronie internetowej fundacji.

Pełną historię walki pana Adama z chorobą można przeczytać na profilu zbiórki na platformie fundacji Cancer Fighters, gdzie prowadzona jest również zbiórka internetowa. **PG**

eprasa.pl df41f400d1

Chcą bezpiecznego chodnika i wyjazdu z osiedla

WŁODAWA Mieszkańcy osiedla Kamiennego domagają się pilnych działań inwestycyjnych w swojej okolicy. Przedstawiciele lokalnej społeczności złożyli oficjalną petycję do burmistrza Wiesława Muszyńskiego.

Głównym postulatem mieszkańców jest budowa bezpiecznego chodnika dla pieszych przy ulicy Diamentowej. Jak argumentują autorzy pisma, ulica ta stanowi obecnie główny trakt komunikacyjny, za pośrednictwem którego mieszkańcy mogą dostać się do ulicy Chełmskiej. Z każdym rokiem z drogi tej korzysta coraz więcej osób, a brak odpowiedniej infrastruktury stwarza poważne zagrożenie dla ich życia i zdrowia.

- Pobocza ulicy Diamentowej, począwszy od ostrego zakrętu z ulicy Wyrykowskiej, są wykonane z nieutwardzonej ziemi i pełne głębokich kolein od kół samochodowych. Piesi, zmuszeni do poruszania się w kierunku istniejącego chodnika i ścieżki rowerowej, znajdują się tam w wyjątkowo niebezpiecznej sytuacji. Z jednej strony drogę otaczają gęste krzaki, z drugiej wysokie ogrodzenie z zadrzewieniem, co na niewidocznym zakręcie całkowicie pozbawia pieszych możliwości bezpiecznej ucieczki przed nadjeżdżającym pojazdem – czytamy w petycji.

Zdaniem wnioskodawców sytuacja jest tym bardziej alarmująca, że wspomnianą trasą codziennie podążają dorośli oraz dzieci w drodze do sklepów, kościoła czy pobliskiej Szkoły Podstawowej nr 3. Mieszkańcy podkreślają, że każdy z nich wielokrotnie doświadczył w tym miejscu niebezpiecznych i nieprzyjemnych zdarzeń, o których informowali władze już w poprzedniej petycji z lutego 2024 roku. Problem komunikacyjny potęguje fakt, że z ulicy Diamentowej korzystają również osoby odwiedzające pobliską kancelarię parafialną i salę konferencyjną, które na czas swojej wizyty często parkują pojazdy wprost na ulicy.

Drugim kluczowym wnioskiem zawartym w dokumencie jest rozpatrzenie wykonania alternatywnego, drugiego wyjazdu z osiedla w kierunku ulicy Korolowskiej. Zgodnie z miejscowym planem zagospodarowania przestrzennego miasta Włodawy, powstanie w tym miejscu drogi lokalnej jest ujęte w planach i stanowi doskonałą alternatywę komunikacyjną. Autorzy pisma zwracają uwagę, że w miesiącach wiosennych i letnich, a w szczególności w weekendy, wzmożony ruch na drodze wojewódzkiej nr 812 (ul. Chełmska) sprawia, że wyjazd z ulicy Wyrykowskiej jest niezwykle utrudniony, a niekiedy wręcz niemożliwy.

- Nowy wyjazd w ulicę Korolowską nie tylko skróciłby drogę i czas dojazdu, ale przede wszystkim poprawiłby bezpieczeństwo najmłodszych w drodze do szkoły. Łatwiejsza komunikacja drogowa spowoduje znaczny rozwój tej części miasta i może zachęcić do realizacji kolejnych inwestycji budowlanych na tym obszarze - argumentują autorzy petycji.

Mieszkańcy osiedla Kamiennego powołują się bezpośrednio na przepisy ustawy o samorządzie gminnym, przypominając, że zaspokajanie zbiorowych potrzeb wspólnoty w zakresie dróg, ulic i organizacji ruchu drogowego należy do podstawowych zadań własnych gminy.

Włodawianie oczekują teraz na oficjalną, pisemną odpowiedź władz miasta na przedstawioną petycję. Pismo trafiło do wiadomości przewodniczącej Rady Miejskiej we Włodawie **Renaty Kapelko**. Jak nas poinformowała, dokument trafił do komisji skarg, wniosków i petycji. **PG**

Nowe zasady opłat za schroniska dla bezdomnych osób

GM. WŁODAWA Obrady rady gminy (1 kwietnia) zdominowały dwa kluczowe bloki tematyczne – poprawki w tegorocznym budżecie i wieloletniej prognozie finansowej oraz zmiana przepisów dotyczących partycypacji w kosztach pobytu w schroniskach dla osób bezdomnych.

Fot. ilustracyjna

Pierwsza część posiedzenia skupiła się na sprawach finansowych. Skarbnik gminy **Katarzyna Błyskosz** przedstawiła projekt zmian budżetowych, które są bezpośrednim następstwem porozumienia zawartego pod koniec ubiegłego roku z gminą miejską Włodawa. Samorządy wspólnie ubiegają się o unijne dofinansowanie na kompleksową modernizację energetyczną budynków użyteczności publicznej.

Aby projekt mógł wejść w fazę realizacji, gmina musiała pilnie zabezpieczyć niezbędny wkład własny na opracowanie studium wykonalności oraz audytów energetycznych. Na ten cel w bieżącym roku przeznaczono ponad 24 tysiące złotych, które zostaną w całości pokryte z wyższych, niż pierwotnie zakładano, wpływów z tytułu tzw. opłat adiacenckich. Całkowita wartość wydatków majątkowych przypadających na gminę w ramach tego ekologicznego projektu do 2027 roku wyniesie ponad 3,5 miliona złotych, z czego blisko 3 miliony ma stanowić bezzwrotna dotacja zewnętrzna.

W dalszej części obrad uwaga radnych skupiła się na pomocy społecznej. Samorząd znowelizował uchwałę określającą szczegółowe zasady ponoszenia odpłatności za pobyt w schroniskach dla osób bezdomnych, w tym w wyspecjalizowanych placówkach oferujących usługi opiekuńcze. Wójt **Dariusz Semeniuk**, na wniosek kierownik ośrodka pomocy społecznej, zgłosił poprawkę obniżającą stawkę odpłatności z 60 na 50 procent dochodu dla tych podopiecznych w schroniskach opiekuńczych, których środki finansowe przekraczają ustawowe kryterium.

Jak merytorycznie wyjaśniła przedstawicielka instytucji pomocowej, taka obniżka podyktowana jest wyłącznie względami pragmatycznymi. Pozwoli ona na znacznie skuteczniejsze egzekwowanie należności od osób, które uchylają się od płacenia.

- Zgodnie z prawem, gmina może samodzielnie potrącać z wypłacanych świadczeń maksymalnie połowę dochodów dłużnika. Utrzymanie stawki na poziomie 60 procent wymuszałoby każdorazowo kierowanie spraw do komornika. Ponieważ głównym i często jedynym źródłem utrzymania bezdomnych są niezbywalne zasiłki stałe, takie postępowania egzekucyjne byłyby z góry skazane na umorzenie. Generowałyby one jedynie dodatkowe i niepotrzebne koszty obsługi prawnej, uderzając bezpośrednio w budżet gminy – tłumaczyła **Anna Wegiera-Walasek**, kierownik Gminnego Ośrodka Pomocy Społecznej we Włodawie.

W uchwale zachowano jednocześnie zapisy chroniące najbardziej potrzebujących, dające możliwość zwolnienia z opłat na okres do trzech miesięcy w udokumentowanych przypadkach zdarzeń losowych lub wysokich kosztów leczenia. **PG**

Ruszył portal interesanta

WŁODAWA Załatwianie urzędowych formalności we Włodawie nie musi już wiązać się z koniecznością osobistej wizyty w magistracie. Lokalny samorząd uruchomił nową platformę internetową pod nazwą Portal Interesanta eJST, która pozwala mieszkańcom i przedsiębiorcom na zdalny kontakt z administracją przez całą dobę.

W początkowej fazie działania system skupia się w głównej mierze na kwestiach finansowych. Użytkownicy mogą z poziomu komputera sprawdzić swoje aktualne zobowiązania wobec gminy i uregulować online opłaty lokalne oraz podatki: od nieruchomości, leśny czy rolny. Oprogramowanie umożliwia ponadto zgłaszanie zmian w obowiązku podatkowym, składanie wniosków o zaświadczenia o braku zaległości, a także odbieranie oficjalnych pism i decyzji w formie elektronicznej. Z myślą o osobach preferujących osobisty kontakt z urzędnikami, wdrożono funkcję rezerwacji terminu wizyty w ratuszu, a poruszanie się po całym katalogu procedur ułatwia wirtualny doradca.

Platforma funkcjonuje pod adresem https://wlodawa.ejst.pl i została dostosowana do obsługi na urządzeniach mobilnych, takich jak smartfony i tablety. Najszybszą i najbardziej intuicyjną metodą dostępu do własnego konta jest logowanie za pomocą Profilu Zaufanego lub e-dowodu. System dopuszcza również tradycyjną rejestrację z użyciem adresu e-mail, jednak ze względów bezpieczeństwa ten wariant wymaga jednorazowego przyjścia do urzędu w celu weryfikacji tożsamości.

Urzędnicy traktują uruchomienie portalu jako ważny etap cyfryzacji usług publicznych i już teraz zapowiadają jego systematyczną rozbudowę o kolejne udogodnienia dla petentów.

– Wdrażanie nowoczesnych e-usług to dla nas jeden z priorytetów. Chcemy, aby mieszkańcy Włodawy mieli dostęp do urzędu wtedy, kiedy tego potrzebują – bez kolejek i zbędnych formalności. Portal Interesanta to konkretne ułatwienie w codziennym życiu i kolejny krok w stronę nowoczesnej, przyjaznej administracji – informuje burmistrz **Wiesław Muszyński**. **PG**

Zagospodarują deszczówkę

POW. WŁODAWSKI Przedstawiciele Powiatu Włodawskiego podpisali umowy na realizację dwóch pierwszych części projektu dotyczącego zagospodarowania wód opadowych. Prace obejmą parking przy Starostwie Powiatowym we Włodawie oraz plac manewrowy przy ul. Modrzewskiego. Łączna wartość tych dwóch zadań to 632 699,50 zł, a termin ich wykonania wyznaczono na 19 września 2026 roku. Przedsięwzięcie jest finansowane z programu Fundusze Europejskie dla Lubelskiego 2021-2027.

Zgodnie z przekazanymi informacjami pierwsza część inwestycji została wyceniona na 238,3 tys. zł, a druga na 394 399,50 zł. Zakres prac zakłada wykonanie nawierzchni wodoprzepuszczalnych, które mają umożliwić wsiąkanie deszczówki do gruntu. Przy starostwie projekt przewiduje przebudowę drogi manewrowej i miejsc postojowych oraz utworzenie zieleńca infiltracyjnego. Przy ul. Modrzewskiego przebudowane mają zostać droga manewrowa i utwardzenia przy warsztatach Zespołu Szkół Zawodowych Nr 1 i II LO. W dokumentacji całego projektu przewidziano również montaż podziemnego zbiornika na wodę opadową, która będzie wykorzystywana do podlewania zieleni.

Podpisane umowy dotyczą dwóch pierwszych części większego przedsięwzięcia, którego łączna wartość przekracza 1,1 mln zł. Całość ma być realizowana do 31 października 2027 roku. Według danych powiatu projekt ma doprowadzić do odszczelnienia ponad 2,4 tys. m² gruntu i umożliwić odzysk około 304 m³ deszczówki rocznie.

- To inwestycja, która odpowiada na konkretne potrzeby mieszkańców i instytucji powiatowych. Chcemy, aby przestrzenie publiczne we Włodawie były lepiej przygotowane na intensywne opady i bardziej racjonalnie wykorzystywały wodę deszczową. Realizujemy ten projekt krok po kroku, dbając zarówno o funkcjonalność tych miejsc, jak i o długofalowe bezpieczeństwo oraz jakość infrastruktury, z której korzystają mieszkańcy powiatu - skomentował **Mariusz Zańko,** starosta powiatu włodawskiego. **LP**

Bezpieczeństwo przy granicy

POW. WŁODAWSKI Od miesięcy kwestie ochrony ludności i przygotowania do sytuacji kryzysowych pozostają ważnym elementem działań samorządów na ziemi włodawskiej. Zarówno powiat, jak i gminy korzystały już ze środków z Programu Ochrony Ludności i Obrony Cywilnej na szkolenia oraz wyposażenie konieczne do działań kryzysowych, realizowane przez podmioty publiczne i prywatne. W ten szerszy proces wpisuje się udział starosty Mariusza Zańko w szkoleniu aktualizującym Wyższego Kursu Ochrony Ludności w Akademii Pożarniczej.

fot. Powiat Włodawski

Sam udział w takim kursie nie jest niczym nadzwyczajnym, jednak - jak podkreślają uczestnicy tego typu szkoleń - nie dotyczą one wyłącznie formalności i procedur. To także okazja do poznawania rozwiązań stosowanych w innych regionach oraz przenoszenia na grunt lokalny doświadczeń, które mogą służyć poprawie bezpieczeństwa na ziemi włodawskiej.

Temat nie jest przypadkowy. Powiat włodawski leży przy granicy z Ukrainą i Białorusią, co sprawia, że zagadnienia związane z bezpieczeństwem mają tu szczególne znaczenie. W ostatnich miesiącach MSWiA informowało o kolejnych próbach nielegalnego przekroczenia granicy z Białorusią, a program szkoleń dla starostów został ułożony właśnie z myślą o zmieniających się uwarunkowaniach bezpieczeństwa i funkcjonowaniu samorządów w sytuacjach kryzysowych.

Szkolenie, w którym uczestniczył starosta, było skierowane do osób, które wcześniej ukończyły kurs zasadniczy. Akademia Pożarnicza podała, że program obejmował m.in.: ochronę ludności w sytuacjach kryzysowych, planowanie ciągłości działania powiatu, organizację systemu ochrony ludności oraz współpracę samorządową i cywilno-wojskową. Dla regionów przygranicznych istotne jest to, że podobne spotkania pozwalają nie tylko porządkować procedury, ale również konfrontować lokalne rozwiązania z praktyką innych samorządów działających w warunkach podwyższonego ryzyka.

W praktyce chodzi o zadania, które mieszkańcy mogą odczuć bezpośrednio: sprawniejszy obieg informacji, lepszą koordynację między gminami, służbami i powiatem, przygotowanie do ewakuacji, organizację pomocy humanitarnej, utrzymanie systemów ostrzegania oraz przeciwdziałanie dezinformacji. Ustawa o ochronie ludności i obronie cywilnej wyraźnie wskazuje, że starosta ma organizować szkolenia i ćwiczenia, koordynować współpracę służb, wspierać gminy oraz dbać o powiatowe elementy ostrzegania i alarmowania.

- Znaczenie takich szkoleń nie sprowadza się wyłącznie do aktualizacji wiedzy i utrwalania procedur. To również okazja do rozmów z przedstawicielami samorządów, które mierzą się z podobnymi wyzwaniami i mają już wypracowane określone sposoby działania. Taka wymiana doświadczeń może dotyczyć zarówno organizacji przepływu informacji, współpracy między urzędami i służbami, jak i praktycznych rozwiązań związanych z reagowaniem kryzysowym. Dla nas ma to znaczenie nie tylko szkoleniowe, ale również organizacyjne, ponieważ daje możliwość przenoszenia na grunt lokalny sprawdzonych mechanizmów. Położenie naszego powiatu wymaga od nas stałego podnoszenia gotowości do działania w sytuacjach kryzysowych, dlatego chcemy korzystać także z doświadczeń innych regionów i rozwiązań, które sprawdziły się w miejscach mierzących się z podobnymi problemami. Część z tych doświadczeń może być później wykorzystana również u nas, z korzyścią dla bezpieczeństwa mieszkańców – skomentował starosta włodawski **Mariusz Zańko**. **LP**

eprasa.pl df41f400d1

CHEŁM Jest aż 10 ofert na dokończenie Instytutu Medycznego w Chełmie

Inwestycja PANS-u wraca do gry

Budowa Instytutu Nauk Medycznych w Chełmie może wreszcie ruszyć dalej. W przetargu na dokończenie inwestycji wpłynęło aż 10 ofert, co znacząco zwiększa szanse na wyłonienie wykonawcy i zakończenie wieloletniej, problematycznej budowy.

Na realizację zadania zabezpieczono ponad 25 mln zł. Tymczasem najniższa oferta wynosi niespełna 19,5 mln zł, a najwyższa sięga ponad 38 mln zł. Rozpiętość cen pokazuje, jak trudna i złożona jest to inwestycja, ale jednocześnie daje realną szansę na wybór wykonawcy mieszczącego się w budżecie.

Zakres prac i odpowiedzialność wykonawcy

Postępowanie prowadzi Państwowa Akademia Nauk Stosowanych w Chełmie i dotyczy kompleksowego dokończenia budowy Instytutu Nauk Medycznych wraz z pełną infrastrukturą techniczną oraz uzyskaniem pozwolenia na użytkowanie. Wykonawca będzie odpowiadał nie tylko za roboty budowlane, ale również za weryfikację dokumentacji i rozwiązanie ewentualnych problemów projektowych.

To kolejna próba uruchomienia inwestycji, która rozpoczęła się pięć lat temu i została przerwana po problemach z poprzednim wykonawcą – Grupą Fewaterm. Budowa zatrzymała się na etapie stanu surowego zamkniętego, mimo że pochłonęła już ponad 31 mln zł środków ministerialnych.

Choć z zewnątrz widoczna jest jedynie część obiektu, znacząca część inwestycji znajduje się pod ziemią – to m.in. parking na ponad 90 miejsc oraz zaplecze techniczne. Ten element był jednocześnie najbardziej kosztowny i czasochłonny.

To nie będzie łatwa budowa

To nie będzie prosta realizacja. Wykonawca będzie musiał nie tylko dokończyć roboty budowlane, ale również zweryfikować dokumentację, rozwiązać ewentualne kolizje projektowe i skoordynować wszystkie branże.

Zgodnie z dokumentacją przetargową, inwestycja ma zostać ukończona w ciągu maksymalnie 15 miesięcy od podpisania umowy. To oznacza, że przy sprawnym przebiegu prac obiekt mógłby być gotowy w 2027 roku.

Wymagania wobec wykonawców są wysokie. Firmy ubiegające się o kontrakt muszą wykazać się doświadczeniem przy realizacji obiektów użyteczności publicznej o wartości co najmniej 15 mln zł oraz posiadać odpowiednie zaplecze kadrowe, w tym kierowników robót różnych specjalności.

Przetarg prowadzony jest w trybie podstawowym, bez negocjacji, co oznacza, że o wyborze zdecyduje najkorzystniejsza oferta spełniająca wszystkie wymagania formalne.

Kluczowa inwestycja dla kierunków medycznych

Instytut Nauk Medycznych to jedna z najważniejszych inwestycji edukacyjnych w Chełmie. Nowy obiekt ma stworzyć nowoczesne zaplecze dla kierunków medycznych i znacząco poprawić warunki kształcenia studentów.

Na razie nie wiadomo, która z firm zostanie wybrana ani jakie ceny zaproponowano w ofertach. Ich analiza pokaże, czy inwestycja ma realną szansę na szybkie dokończenie.

Jedno jest pewne – liczba ofert daje nadzieję, że tym razem projekt wyjdzie z wieloletniego impasu.

AW

Bohaterska reakcja!

CHEŁM Szybka i zdecydowana reakcja świadka zdarzenia, wsparcie przechodniów oraz użycie defibrylatora AED – tak wyglądała akcja ratunkowa w Chełmie, która zakończyła się przywróceniem funkcji życiowych u mężczyzny z zatrzymaniem krążenia.

W środę (1 kwietnia) w Chełmie doszło do dramatycznego zdarzenia na jednej z ulic miasta. Na miejscu znaleziono nieprzytomnego mężczyznę. Jeszcze przed przyjazdem zespołu ratownictwa medycznego rozpoczęła się walka o jego życie.

Jako pierwszy pomocy udzielił ratownik **Daniel Kania**, który przypadkowo znalazł się w pobliżu. Rozpoznał zatrzymanie krążenia, udrożnił drogi oddechowe i natychmiast przystąpił do resuscytacji krążeniowo-oddechowej (RKO). Kluczową rolę odegrali również świadkowie zdarzenia, którzy dostarczyli defibrylator AED z pobliskiego Przedszkola Miejskiego nr 15.

Po przybyciu na miejsce zespół ratownictwa medycznego przejął działania. Już po krótkim czasie udało się przywrócić akcję serca u poszkodowanego. Mężczyzna został następnie przetransportowany do szpitala.

Jak podkreślają ratownicy, to kolejny przykład sytuacji, w której szybka reakcja osób znajdujących się na miejscu zdarzenia ma kluczowe znaczenie dla przeżycia. Wczesne rozpoznanie nagłego zatrzymania krążenia, natychmiastowe rozpoczęcie ucisków klatki piersiowej oraz szybkie użycie defibrylatora znacząco zwiększają szanse pacjenta.

Do zdarzenia odniosła się dyrektor Stacji Ratownictwa Medycznego w Chełmie, **Dorota Rybaczuk**.

– Jako dyrektor jestem dumna, że mamy takich ratowników, którzy wykazują się troską o drugiego człowieka i podchodzą do swojego zawodu nie tylko jako wykonywania obowiązków podczas dyżuru, ale również reagują poza nim, w sytuacjach zagrożenia życia i zdrowia – podkreśla.

Zwróciła również uwagę na znaczenie infrastruktury ratunkowej w mieście.

– Cieszę się, że na terenie Chełma dostępne są defibrylatory AED zakupione z Budżetu Obywatelskiego. To nie są urządzenia, które tylko wiszą – to sprzęt, który realnie ratuje życie. W tym przypadku został on wypożyczony z Przedszkola Miejskiego nr 15 i dostarczony na miejsce zdarzenia – zaznacza.

Dyrektor podkreśliła także znaczenie współpracy wszystkich uczestników akcji ratunkowej – od świadków, przez osoby udzielające pierwszej pomocy, po profesjonalne służby.

Ta sytuacja pokazuje, jak ogromne znaczenie ma wiedza i odwaga w udzielaniu pierwszej pomocy. Dzięki szybkiej reakcji jednego człowieka uruchomiony został tzw. łańcuch przeżycia – mechanizm, który w takich przypadkach daje realną szansę na uratowanie życia. **AW**

Ponad 166 tys. zł za szkolny wyjazd?

CHEŁM. Miasto Chełm planuje organizację zagranicznych wyjazdów edukacyjnych dla uczniów w ramach projektu finansowanego z funduszy europejskich. Choć zakładany budżet wynosi 166,6 tys. zł, oferty złożone w przetargu sięgają nawet blisko 250 tys. zł.

Zgodnie z informacjami przekazanymi przez Urząd Miasta Chełm, projekt obejmuje organizację dwóch wyjazdów do niemieckiego Sindelfingen. W każdej turze udział ma wziąć 34 uczestników – 30 uczniów i maksymalnie 4 opiekunów. Łącznie to 68 osób.

Każdy wyjazd ma trwać 5 dni i obejmować m.in. wizyty w Dreźnie, Stuttgarcie, Muzeum Mercedes-Benz oraz spotkania w szkole partnerskiej Goldberg-Gymnasium.

Najtańsza oferta: ponad 172 tys. zł

Miasto Chełm przeznaczyło na realizację zadania 166 tysięcy 600 złotych brutto. Tymczasem wszystkie oferty złożone w przetargu przekraczają tę kwotę.

Najtańsza propozycja opiewa na 172 tysiące 155 złotych. Kolejne oferty to ponad 207 tysięcy, 242 tysiące oraz blisko 248 tysięcy złotych.

Oznacza to, że nawet najkorzystniejsza oferta jest wyższa od zaplanowanej kwoty o ponad 5 i pół tysiąca złotych.

Co składa się na koszt wyjazdu?

Zamówienie obejmuje kompleksową organizację zagranicznego wyjazdu. W jego zakresie jest transport autokarowy, w tym przejazd z dwoma kierowcami oraz opłaty drogowe, cztery noclegi, pełne wyżywienie, bilety wstępu i realizacja programu edukacyjnego.

Dodatkowo wykonawca musi zapewnić ubezpieczenie uczestników oraz opiekę pilota i przewodników. Miasto podkreśla, że łączny koszt dotyczy dwóch wyjazdów, co ma istotny wpływ na jego wysokość.

Jak wynika z odpowiedzi urzędu, wyjazdy są w całości finansowane ze środków unijnych w ramach programu „Fundusze Europejskie dla Lubelskiego 2021–2027". Budżet miasta nie dokłada do tego zadania własnych środków.

Dlaczego bez tańszych alternatyw?

Miasto nie wskazuje, by analizowało tańsze warianty organizacji wyjazdu. Podkreśla natomiast, że jego formuła wynika z wieloletniej współpracy partnerskiej szkoły z niemieckim partnerem.

Jak zaznaczono, zakres programu został dostosowany do wymogów projektu unijnego, a przyjęty standard ma odpowiadać celom edukacyjnym i międzykulturowym.

Co istotne, przetarg nie został podzielony na mniejsze części. Miasto tłumaczy to koniecznością zachowania spójności organizacyjnej całego wyjazdu. Wskazuje również na tzw. efekt skali oraz ryzyko wzrostu kosztów w przypadku podziału zamówienia na kilku wykonawców.

Co dalej z przetargiem?

Na tym etapie nie wiadomo jeszcze, czy postępowanie zostanie rozstrzygnięte, czy unieważnione.

Różnica między budżetem a ofertami nie jest duża w przypadku najtańszej propozycji, co może oznaczać próbę zwiększenia środków lub negocjacji – choć formalnie tryb podstawowy nie przewiduje negocjacji ceny. **AW**

PROTEZY ZĘBOWE ELASTYCZNE
www.protetykachelm.pl
tech. dent. Tomasz Janiak
naprawy protez
protezy całkowite silikon
500-338-200
SM DEMOS, obok antyków (wejście w piwnicy)
wt.-pt.: 11:00 - 17:00
Chełm ul. Lutosławskiego 4/16
8394

Lek. med. Zbigniew Bąk
SPECJALISTA NEUROLOG
Chełm, ul. Zachodnia 41 (os. Gwarek)
Przyjmuje: poniedziałki, czwartki, od godz. 16.00
Rejestracja telefoniczna 82 564 30 74
3236

BADANIE EEG
Chełm, Rejowiecka 119
tel. 502 297 639

GABINET ZDROWIA PSYCHICZNEGO
PRZYCHODNIA SPECJALISTYCZNA CENTRUM
Dr n. med. Marek Daniłosio
lekarz specjalista psychiatra
specjalista psychiatra dzieci i młodzieży, psychoterapeuta
leczenie zaburzeń psychicznych u dorosłych, młodzieży i dzieci
Chełm, ul. Szpitalna 47/10
82 569 90 10, 82 569 90 11
www.przychodniacentrum.com
7838

www.nzozlekdent.pl
LEK-DENT Chełm, ul. Wołyńska 32
lek. med. Tomasz Wojewoda
specjalista ginekolog-położnik
zaprasza
poniedziałki - 16:00 - 18:00
KOMPLEKSOWA OPIEKA położnicza i ginekologiczna
USG, KTG i cytologia
Rejestracja tel. 82 563 13 53, 82 565 13 53
3061

PRACOWNIA PROTETYCZNA
Technik dentystyczny
Jadwiga Branecka - Kania
pl. Kupiecki 10 (II piętro)
pon. - pt.: 10.00 - 16.00
Tel: 606 902 148
3858

LEK DENT Chełm ul. Wołyńska 32
Dr n.med. Krzysztof Wojewoda
Specjalista Ginekolog-Położnik
zaprasza
wtorki środy piątki
USG i KTG (w ramach wizyty)
Kolposkopia
Rejestracja tel. 82 563 13 53, 82 565 13 53
4180

APTEKA pomocna
pn - pt 7:00 - 20:00
sob 8:00 - 18:00
ul. Szpitalna 40 Chełm
4749

eprasa.pl df41f400d1

Co jest grane?

PROJEKT HAIL MARY

Sci-Fi

„Projekt Hail Mary" powstał na podstawie bestsellerowej powieści Andy'ego Weira, z nominowanym do Oscara® Ryanem Goslingiem, w reżyserii zdobywców Oscara® Phila Lorda i Christophera Millera. Nauczyciel fizyki Ryland Grace budzi się na statku kosmicznym oddalonym o lata świetlne od domu, nie pamiętając, kim jest ani jak się tam znalazł. Gdy wraca mu pamięć, zaczyna odkrywać swoją misję: rozwiązać zagadkę tajemniczej substancji powodującej wygaśnięcie słońca.

KRASNYSTAW

Kino Morskie Oko: 10-12.04 – godz. 19:00, 16.04 – godz. 19:00.

IL VOLO. NAJNOWSZY KONCERT Z DOLINY ŚWIĄTYŃ

Retransmisja letniego show z Agrigento na Sycylii 2024

Zobacz wielki show trzech utalentowanych młodych Włochów! Zaśpiewają dla Ciebie nie tylko najsłynniejsze operowe arie („Nessun dorma", „E lucevan le stelle", „La donna č mobile"), ale także hity z filmu „Gladiator" czy musicali „Upiór w Operze" i „Koty". Zabrzmi również znana włoska pieśń „'O sole mio" i niezwykła muzyka Ennia Morricone. Nie zabraknie też legendarnej ballady „Hallelujah" Leonarda Cohena.

KRASNYSTAW

Kino Morskie Oko: 13.04 – godz. 18:00.

SUPER MARIO GALAXY FILM

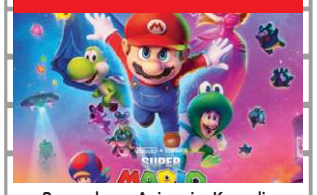

Przygodowy, Animacja, Komedia

Po tym jak Mario i Luigi udaremnili plan Bowser na poślubienie Księżniczki Peach, muszą teraz zmierzyć się z nowym zagrożeniem ze strony jego syna. Bowser Jr. jest zdeterminowany, by uwolnić swojego uwięzionego ojca i przywrócić potęgę swojej rodziny. Z pomocą starych i nowych sojuszników bracia wyruszają w międzygwiezdną podróż, przemierzając kolejne planety, aby powstrzymać ambitnego dziedzica i jego niebezpieczną misję.

CHEŁM

CKF ZORZA: 10.04 – godz. 14:30/16:30, 11.04 – godz. 11:00/13:00/15:00, 12.04 – godz. 11:00/13:00/15:00, 13-16.04 – godz. 14:30/16:30.

KRASNYSTAW

Kino Morskie Oko: 10-12.04 – godz. 15:00/17:00, 15.04 – godz. 14:15/16:15, 16.04 – godz. 09:15/11:15/15:00/17:00.

Krzysztof Cugowski przed chełmską publicznością

CHEŁM Artysta, obecny na polskiej scenie muzycznej od ponad pięciu dekad, zaprezentuje program oparty na idei, że upływający czas nie stanowi bariery dla twórczej ekspresji. Spotkanie z legendarnym wokalistą, zaplanowane jest na 12 kwietnia na godzinę 18:00 w Chełmskim Domu Kultury.

Podczas koncertu wybrzmią kompozycje dokumentujące różne etapy bogatej drogi zawodowej Cugowskiego. W repertuarze znajdą się znane szerokiej publiczności utwory, takie jak: „Sen o dolinie", „Martwe morze", „Cisza jak ta" czy „Jest taki samotny dom", obok których pojawią się nowsze propozycje pochodzące z ostatniego wydawnictwa pod tytułem „Wiek to tylko liczba".

Krzysztofowi Cugowskiemu towarzyszyć będzie Zespół Mistrzów, w skład którego wchodzą uznani instrumentaliści jazzowi i rockowi: **Jacek Królik** (gitara), **Cezary Konrad** (perkusja), **Robert Kubiszyn** (bas), **Tomasz Kałwak** (instrumenty klawiszowe).

Występ w Chełmie stanowi okazję do prześledzenia ewolucji stylu artysty, który mimo wieloletniego doświadczenia, wciąż aktywnie nagrywa i eksperymentuje z gatunkami muzycznymi. Perspektywa wykonawcy, dla którego praca na scenie wiąże się z niezmienną od lat energią i emocjonalnym zaangażowaniem, znajduje odzwierciedlenie w doborze materiału łączącego klasykę z teraźniejszością.

Bilety na to wydarzenie są dostępne w cenach zaczynających się od 199 złotych. Wolnych miejsc jest już niewiele.

MŁ

Mała Armia Janosika w Amfiteatrze Kumowa Dolina

CHEŁM 2 maja o godzinie 19:00 w Amfiteatrze Kumowa Dolina wystąpi formacja Mała Armia Janosika. Ten najliczniejszy w Polsce zespół, zainspirowany kulturą góralską oraz folklorem Karpat, zaprezentuje szeroki program artystyczny, łączący tradycyjne brzmienia z nowoczesnymi interpretacjami popularnych utworów.

Wydarzenie stanowi część letniej trasy koncertowej grupy, która od lat przyciąga tysiące słuchaczy w całym kraju.

Zespół, założony w 2015 roku przez **Damiana Pałasza**, składa się obecnie z blisko 300 wykonawców. Formacja posiada w swoim dorobku ponad 150 występów, a ich twórczość cieszy się dużą popularnością zarówno podczas koncertów na żywo, jak i w przestrzeni cyfrowej. Podczas majowego występu zgromadzona publiczność usłyszy najbardziej znane utwory góralskie oraz autorskie aranżacje coverów polskich artystów.

Dostęp do wydarzenia jest biletowany, a organizatorzy przewidzieli zróżnicowane progi cenowe w zależności od terminu zakupu. Do 26 kwietnia bilety są dostępne w cenie przedsprzedażowej wynoszącej 120 złotych, natomiast od 27 kwietnia ich koszt wzrośnie do 150 złotych.

MŁ

Fredro w interpretacji Teatru Klasyki Polskiej

KRASNYSTAW 17 kwietnia zaplanowano dwa pokazy spektaklu pod tytułem „Zemsta" autorstwa Aleksandra Fredry. Przedsięwzięcie realizowane przez Teatr Klasyki Polskiej z Warszawy zostanie zaprezentowane w sali widowiskowej Krasnostawskiego Domu Kultury o godzinie 13:00 oraz 19:00. Inscenizacja w reżyserii Michała Chorosińskiego wpisuje się w nurt popularyzacji rodzimego kanonu literackiego, stanowiąc kontynuację prezentacji fredrowskich tekstów, po wystawionych w ubiegłym roku „Ślubach panieńskich".

Oś dramaturgiczną utworu wyznacza legendarny już konflikt sąsiedzki pomiędzy Cześnikiem a Rejentem. Historia ta służy autorowi do wnikliwej analizy ludzkich przywar oraz małostkowości, ukazywanych w tonie komediowym. Istotnym elementem struktury dzieła jest wątek romantyczny młodych kochanych oraz intrygi postaci reprezentujących średnie pokolenie, w tym charakterystycznego Papkina oraz Podstoliny. Osobnym motywem jest spór o zamek, w którym dzieje się akcja komedii. Występuje on w roli współbohatera dzieła, jako motyw rodem z preromantycznej powieści gotyckiej, w której właśnie konflikt o zamek staje się sprężyną wprowadzającą postacie w ruch. Geneza tego motywu sięga roku 1764, kiedy to angielski pisarz Horacy Walpole wydaje „Zamek w Otranto", powieść zapewne znaną Fredrze.

Wizja artystyczna **Chorosińskiego** opiera się na wierności oryginalnemu tekstowi oraz dbałości o kulturę słowa.

– Dzięki wyjątkowej, zachowującej wierność literze tekstu i szacunek dla słowa, inscenizacji Teatru Klasyki Polskiej możemy przenieść się do zamku Kamieniec, by samemu przekonać się, dlaczego tak chętnie budujemy mury między nami i co się stanie, gdy w świecie, w którym zgoda jest podobno niemożliwa, na chwilę zapanuje święty spokój – mówią organizatorzy.

Sprzedaż biletów na to wydarzenie prowadzona jest bezpośrednio w kasie KDK i na bilety.krasnystaw.pl.

MŁ

Kontakty. Czas Natury. Czas drzewa

CHEŁM Wernisaż najnowszej odsłony cyklu wystawienniczego poświęconego fotografii klasycznej zaplanowano na 15 kwietnia o godzinie 18.00 w chełmskiej Galerii Atelier przy ulicy Lwowskiej 24. Ekspozycja przygotowana przez Galerię BWA w Jeleniej Górze stanowi kontynuację projektu realizowanego od 2019 roku, a jej prezentacja w Chełmie odbywa się na zaproszenie kuratora Ryszarda Karczmarskiego.

fot. Sławoj Dubiel, Lubiatowo, 2024 r.

Przedsięwzięcie, które wcześniej gościło w instytucjach wystawienniczych w Dreźnie, Ostrowie Wielkopolskim, Jeleniej Górze oraz Toruniu, skupia się na analizie relacji między współczesnym światem, a naturą. Głównym motywem oraz figurą symboliczną prezentowanych prac jest drzewo, traktowane jako byt wykraczający poza ludzką miarę czasu i egzystencji.

– Fotografia kontaktowa, w Polsce zaprezentowana po raz pierwszy w 1989 roku przez Jakuba Byrczka, od lat kojarzona jest z tradycyjną, czarno-białą fotografią klasyczną, której środowisko skupione było wokół nieżyjących już artystów - Ewy Andrzejewskiej i Wojciecha Zawadzkiego, rozwinęło swoistą i niezwykłą we współczesnym świecie fotografii formułę. W Jeleniej Górze od lat osiemdziesiątych XX wieku organizowane były plenery i wystawy fotografii czarno-białej, klasycznej. Od ponad trzydziestu lat kultywuje się tu również idee fotografii kontaktowej, powstałej w wyniku stykowego odbijania wielkoformatowego, światłoczułego negatywu na papier fotograficzny metodą ciemniową, bez powiększania i kadrowania – mówią organizatorzy.

W przestrzeni wystawienniczej udostępnione zostaną dzieła kilkudziesięciu autorów, dla których czarno-biała fotografia wielkoformatowa stanowi kluczowe narzędzie ekspresji. Obok prac historycznych autorstwa nieżyjących już mistrzów nurtu, zaprezentowany zostanie dorobek współczesnych artystów. Nad merytorycznym kształtem ekspozycji czuwa kuratorka Joanna Mielech przy udziale komisarza honorowego Jakuba Byrczka.

MŁ

Co jest grane?

DRAMA

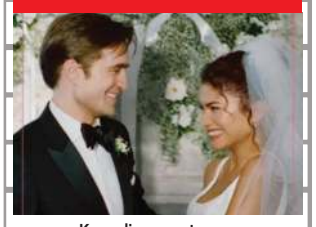

Komedia romantyczna

Piękni, zamożni i zakochani. Ich zbliżający się ślub będzie jedynie postawieniem kropki nad „i". No chyba, że do niego wcale nie dojdzie. Na kilka dni przed ceremonią, na jaw wychodzi szokująca informacja o przeszłości przyszłej panny młodej, która stawia ją w bardzo mrocznym świetle. Czy przyszły pan młody znajdzie w sobie tyle miłości, wyrozumiałości i empatii, by zrozumieć i wybaczyć?

CHEŁM

CKF ZORZA: 10.04 – godz. 18:30, 11.04 – godz. 19:30, 12.04 – godz. 17:00, 13.04 – godz. 21:00, 14.04 – godz. 18:30, 15.04 – godz. 21:00, 16.04 – godz. 18:30.

PANNA MŁODA!

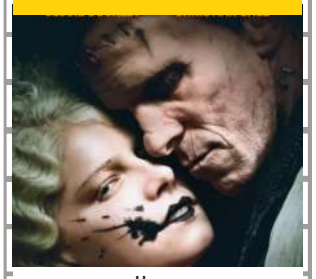

Horror

Samotny Frankenstein wyrusza do Chicago lat 30., by odnaleźć pomoc u wybitnej, wyprzedzającej swoje czasy lekarki i badaczki – dr Euphronius. Wspólnie przywracają do życia zamordowaną młodą kobietę, Idę, z której rodzi się Panna Młoda. Nowo narodzona kobieta okazuje się kimś znacznie więcej, niż ktokolwiek mógł przewidzieć. Jej pojawienie się rozpala niebezpieczny romans, przyciąga uwagę policji i staje się iskrą zapalną dla dzikiego, radykalnego ruchu społecznego.

CHEŁM

CKF ZORZA: 10.04 – godz. 20:45, 11.04 – godz. 17:00, 12.04 – godz. 19:30, 13.04 – godz. 18:30, 14.04 – godz. 21:00, 15.04 – godz. 18:30, 16.04 – godz. 21:00.

BEZ WYJŚCIA

Czarna komedia, Thriller

Kiedy rynek pracy jest bezlitosny, trzeba wyeliminować konkurencję. Bohater „Bez wyjścia" – nowego filmu Park Chan-wooka, twórcy „Oldboya", „Służącej" i „Podejrzanej" – dosłownie bierze sprawy w swoje ręce. Koreański mistrz kina gatunkowego stawia niepokojąco trafną diagnozę współczesnych lęków – w swoim bezkompromisowym, autorskim stylu.

KRASNYSTAW

Kino Morskie Oko: 15.04 – godz. 18:00.

eprasa.pl df41f400d1

Pożar w ośrodku zdrowia

fot. OSP Włodawa

WŁODAWA We wtorek (7 kwietnia) w kotłowni w przychodni zdrowia we Włodawie wybuchł pożar. Podczas próby gaszenia ognia ucierpiał pracujący tam mężczyzna. Z poparzeniami trafił pod opiekę lekarzy.

Do zdarzenia doszło tuż przed godziną 14:00. Służby ratunkowe otrzymały zgłoszenie o pożarze w pomieszczeniu technicznym włodawskiego ośrodka zdrowia.

Jeszcze przed przybyciem straży pożarnej, walkę z ogniem podjął pracujący tam mężczyzna. Chcąc zapobiec rozprzestrzenieniu się ognia na resztę obiektu, próbował samodzielnie stłumić płomienie. Niestety, w trakcie akcji poparzył sobie dłoń i twarz. 64-latek został zaopatrzony przez obecne na miejscu pielęgniarki. Następnie Zespół Ratownictwa Medycznego przewiózł go do szpitala.

Na miejscu szybko pojawiły się zastępy z Jednostki Ratowniczo-Gaśniczej we Włodawie oraz ochotnicy z OSP Włodawa. Strażacy błyskawicznie opanowali sytuację, dzięki czemu ogień nie przedostał się do sąsiednich pomieszczeń placówki medycznej.

Trwa szacowanie strat oraz ustalanie dokładnej przyczyny pojawienia się ognia w kotłowni. **(apm)**

Chwila nieuwagi, trzy rozbite auta

GM. CHEŁM Do groźnie wyglądającego zdarzenia drogowego doszło w środowe południe w miejscowości Pokrówka. W wyniku niedostosowania prędkości przez 62-latka, uszkodzone zostały trzy samochody. Choć skala zniszczeń w pojazdach była duża, uczestnicy kolizji mogą mówić o sporym szczęściu – nikt nie odniósł poważnych obrażeń.

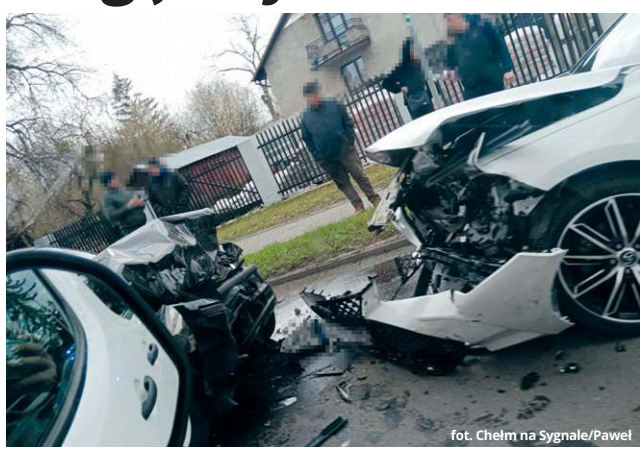
fot. Chełm na Sygnale/Paweł

Do zdarzenia doszło 8 kwietnia, około godziny 12:30 na ulicy Gminnej w Pokrówce. Służby ratunkowe oraz policja otrzymały zgłoszenie o zderzeniu trzech samochodów osobowych, które zablokowały fragment drogi.

Uderzył dwa razy

Pracujący na miejscu funkcjonariusze drogówki szybko ustalili przebieg zdarzenia. Główną przyczyną było niezachowanie ostrożności przez kierowcę auta marki BMW.

- Kierujący BMW 62-letni mężczyzna nie dostosował prędkości do warunków panujących na drodze i nie zachował bezpiecznej odległości od jadącego przed nim auta, i uderzył w Dację, którą kierował 61-letni mężczyzna - mówi nadkomisarz **Ewa Czyż**, rzeczniczka prasowa Komendy Miejskiej Policji w Chełmie.

Następnie BMW odbiło się od Dacii i uderzyło w Toyotę, która jechała z naprzeciwka, za kierownicą której siedział 53-latek.

Wysoki mandat i zatrzymane dokumenty

Na szczęście okazało się, że żaden z kierowców nie wymaga hospitalizacji. Zdarzenie zostało zakwalifikowane jako kolizja drogowa.

Dla 62-letniego sprawcy finał tej jazdy okazał się jednak wyjątkowo kosztowny. Policjanci ukarali go mandatem w wysokości 1500 złotych. Ze względu na rozległe uszkodzenia pojazdów, które zagrażały bezpieczeństwu w ruchu drogowym, mundurowi podjęli decyzję o zatrzymaniu dowodów rejestracyjnych - BMW oraz Toyoty. **(apm)**

Gościli zagraniczny talent

ZAPASY Na początku kwietnia chełmscy zapaśnicy mieli okazję współpracować u siebie z Sitkim Talanem, zawodnikiem i trenerem z Turcji.

Sitki Talan to były i utytułowany zapaśnik, a obecnie trener związany z Gazi Üniversitesi w Ankarze. Jego wizyta w Chełmie była okazją do wspólnych treningów oraz wymiany doświadczeń.

- Był to owocnie spędzony czas zarówno dla trenera, jak też dla nas. Nasi zawodnicy skorzystali z wiedzy naszego gościa, on natomiast przyglądał się procesowi szkoleniowemu na naszych matach i, jak sam przyznał, zaobserwował ciekawe techniki i chwyty - mówi wiceprezes Cementu Gryfa **Zdzisław Biały**. **MP**

REJOWIEC FABRYCZNY Policjanci z Rejowca Fabrycznego chwycili za łopaty i gaśnicę

Ogień wybuchł w nocy za garażami

Nocny patrol policjantów z Rejowca Fabrycznego zakończył się walką z żywiołem. Funkcjonariusze, widząc szybko rozprzestrzeniający się ogień w pobliżu garaży, nie czekali na przyjazd straży pożarnej. Chwycili za łopaty i gaśnicę, by ratować mienie mieszkańców.

fot. KMP w Chełmie

Do zdarzenia doszło w minioną niedzielę (5 kwietnia) około godziny 22:00. Policjanci z miejscowego komisariatu, patrolując rejon nieużytków w Rejowcu Fabrycznym, dostrzegli łunę ognia. Pożar traw w bezpośrednim sąsiedztwie kompleksu garaży rozwijał się błyskawicznie, podsycany nocnym wiatrem.

Walka z ogniem przed przyjazdem straży

Mundurowi natychmiast zaalarmowali dyżurnego, jednak wiedząc, że liczy się każda sekunda, sami przystąpili do tłumienia płomieni. Wykorzystali to, co mieli pod ręką – samochodową gaśnicę oraz łopaty, którymi zasypywali zarzewia ognia ziemią.

Dzięki ich determinacji, w momencie przyjazdu zastępów straży pożarnej, sytuacja była już opanowana. Skuteczna interwencja zapobiegła przeniesieniu się ognia na pobliskie budynki, co mogło skończyć się ogromnymi stratami materialnymi.

Policja ostrzega: to nie tylko wykroczenie, to zagrożenie

Wiosną wypalanie traw to plaga, której nie można wytępić. Dla służb ratunkowych oznacza setki niebezpiecznych interwencji. Nadkomisarz **Ewa Czyż**, rzeczniczka prasowa Komendy Miejskiej Policji w Chełmie, przypomina o surowych konsekwencjach takich działań.

- Osoby dopuszczające się tego procederu, muszą liczyć się z poważnymi konsekwencjami: wysoką grzywną za wypalanie łąk, pastwisk, nieużytków czy terenów przydrożnych, karą aresztu, grzywny lub nagany za nieostrożne posługiwanie się ogniem oraz wypalanie roślinności w miejscach niedozwolonych, karą pozbawienia wolności od roku do 10 lat, jeżeli pożar spowoduje zagrożenie dla życia lub zdrowia wielu osób albo mienia w wielkich rozmiarach – wylicza nadkomisarz Ewa Czyż.

Ogień na nieużytkach bardzo szybko wymyka się spod kontroli, szczególnie w warunkach suszy. Płomienie zagrażają nie tylko mieniu, ale przede wszystkim życiu ludzi i zwierząt mieszkających w zaroślach. Funkcjonariusze apelują o natychmiastowe zgłaszanie każdej próby wypalania traw pod numer alarmowy 112. Szybka informacja i dotarcie służ na miejsce, pozwolą uniknąć tragedii. **(apm)**

Gdzie najlepiej uczą jeździć?

CHEŁM Wojewódzki Ośrodek Ruchu Drogowego w Chełmie opublikował dane dotyczące zdawalność egzaminów wśród kursantów miejskich ośrodków szkolenia kierowców w drugim półroczu 2025 r.

fot. Freepik/pikisuperstar

Najwięcej osób skierował w sumie na „teorię" i „praktykę" OSK Sigma, bo 117 na kat. A (79,56 proc. zdawalności), 795 na kat. B (45,28 proc.), 49 na kat. C (81,63 proc.) oraz osiem na kat. D (87,5 proc.). Dobrą frekwencją kandydatów na kierowców może się także pochwalić OSK XXL, szczególnie w kat. B, bo szkolił na nią 562 osoby, z których pozytywnie egzaminy w WORD przeszło 47,25 proc. W kat. A ośrodek miał 27 chętnych (74,07 proc.), w kat. C 63 (46,03 proc.), zaś w kat. D siedmiu (100 proc.).

Wysokim zainteresowaniem kat. B w zeszłym półroczu mogą się ponadto pochwalić: OSK Mobilek (403 kursantów i 46,9 proc. zdawalności), OSK El-Team (223 kursantów i 43,5 proc. zdawalności), a także OSK Plus (188 kursantów i 54,26 proc. zdawalności). W ostatniej z tych szkół jazdy do kat. A podeszło 51 osób (57,14 proc. zdawalności), 23 do kat. C (82,61 proc.), dziesięć do kat. D (80 proc.), a także 32 do kat. T (53,13 proc.).

Na brak kursantów nie mógł też narzekać OKS Miodzio. Tutaj na kat. A zdecydowało się 53 chętnych (57,14 proc. zdawalności), na kat. B 174 (49,43 proc.), na kat. C 166 (65,66 proc.), zaś na kat. D 44 (75 proc.). Z kolei w OSK Piotr kat. B było zainteresowanych 112 osób (50,89 proc. zdawalności), kat. C 183 osoby (66,67 proc.), natomiast kat. D 35 osób (48,57 proc.).

OSK Cabrio skierował na oba egzaminy 100 osób, chcących zdobyć uprawnienia kat. B (46 proc. zdawalności), OSK Artel 41 osób (66,67 proc.), OSK ZDZ osiem osób (75 proc.), zaś OKS PZMOT 85 osób (34,12 proc.). Ten ostatni może się też pochwalić zdawalnością 72,53 proc. w kat. C, do której szkolił 66 kursantów. **MP**

2269
NOWOŚĆ!!!
Sprawdzenie auta przed zakupem
- elementy, które były malowane
- geometrię i stan zawieszenia
- komputerowy odczyt usterek
- stan układu hamulcowego
MOTO-POL
Chełm, al. Przyjaźni 2
tel./fax (82) 565 50 30
GOODYEAR DUNLOP FULDA DĘBICA

CHEŁM OPON SERWIS Baza
OPONY CAŁOROCZNE
82/565-18-95
CHEŁM
Dembowskiego 1/2
3323

eprasa.pl df41f400d1

Czołówka odrabia straty

PIŁKA NOŻNA Kompletem punktów Astra Leśniowice umocniła się na szczycie tabeli chełmskiej klasy okręgowej. Na zwycięską ścieżkę po 16. kolejce wróciła również Eko Różanka, natomiast do zmiany doszło na trzeciej lokacie.

Zespół prowadzony przez **Artura Dąbrowskiego** 3:0 pokonał na murawie w Chełmie Hetmana Żółkiewka po golach: **Borysa Ostapenko**, **Damiana Patoki** oraz **Eryka Kopczyńskiego**.

- Podeszliśmy do meczu bardzo skoncentrowani i z chęcią zmazania plamy po pojedynku z Wolą Uhruską. Od samego początku narzucaliśmy swój styl gry i finalny wynik ustanowiliśmy przez zmianą. Drużyna Hetmana grała w dziesiątkę po czerwonej kartce, więc graliśmy jeszcze bardziej zdecydowanie, ale niestety wdarł się brak skupienia i nie udało się nam zdobyć więcej bramek - podsumowuje mecz szkoleniowiec Astry.

16. kolejka przyniosła pierwsze wiosenne punkty Eko Różance, która na wyjeździe 2:0 pokonała Spartę Rejowiec Fabryczny. Przysłużyły się do tego celne strzały **Pawła Perduna** i **Sebastiana Sztejno**.

Z trzeciej lokaty spadł Ruch Izbica, który bezbramkowo zremisował w Rożdżałowie z Kłosem Gmina Chełm. Okręgowe podium zamyka aktualnie Brat Siennica Nadolna, który po dwóch bramkach zdobytych przez **Arnolda Kistera** pokonał na własnej murawie Vitrum Wola Uhruska. Honorowe trafienie dla gości było natomiast zasługą **Karola Łubkowskiego**.

Następne wiosenne zwycięstwo dopisało do dorobku Ogniwo Wierzbica, które na murawie w Chełmie pokonało rezerwy biało-zielonych 4:1. Gole dla zespołu prowadzonego przez **Tomasza Sąsiadka** zdobyli: **Hubert Pilipczuk**, **Karol Knot**, **Adrian Pawlak** i **Szymon Sitarczuk**.

- Myślę, że nasza dominacja w tym meczu nie podlegała dyskusji. W pierwszej połowie gospodarze próbowali tworzyć atak pozycyjny i otwierać skrzydła, ale dobrze się broniliśmy i wychodziliśmy z kontrami. Sytuacji mieliśmy ogrom, lecz tylko jedną udało się zakończyć bramką - podsumowuje trener drużyny z Wierzbicy. - Po zmianie stron Chełmianka próbował odrobić straty, ale ostudziliśmy jej zapędy zdobyciem drugiego gola. Trochę nerwowości wdarło się, kiedy rywale strzelili bramkę, ale później nasza przewaga znów się uwidoczniła.

Jedyną bramkę dla gospodarzy tego spotkania zdobył **Norbert Roczon**.

- To był bardzo słaby mecz w naszym wykonaniu, popełniliśmy wiele błędów w obronie, które kosztowały nas stratę bramkę - mówi trener rezerw Chełmianki **Andrzej Krawiec**. - Ogniwo zagrało skutecznie, ofensywnie i mobilne, a tego brakowało po naszej stronie.

Wynikiem 4:1 dla GKS-u Łopiennik zakończyło się domowe spotkanie z Unią Rejowiec. Dwa z goli dla gospodarzy były efektem strzałów samobójczych gości, pozostałe dwa to zasługa **Krystiana Sawy** i **Kacpra Wojciechowskiego**. „Czyste trafienie" dla gości to z kolei wygrana **Patryka Burdana** z bramkarzem GKS-u.

W jeszcze jednym spotkaniu 16. kolejki chełmskiej klasy okręgowej, po bezbramkowym remisie, punktami podzieliły się zespoły Włodawianki i Frassati Fajsławice. **MP**

Tabela po 16. kolejce:

1. Astra Leśniowice	16	38	47-15
2. Eko Różanka	16	31	40-22
3. Brat Siennica Nadolna	16	28	34-26
4. Ruch Izbica	16	26	40-36
5. Chełmianka II Chełm	16	25	39-28
6. Włodawianka Włodawa	16	24	29-19
7. Kłos Gmina Chełm	16	23	28-25
8. Ogniwo Wierzbica	16	22	31-29
9. GKS Łopiennik	16	18	25-34
10. Unia Rejowiec	16	18	27-31
11. Frassati Fajsławice	16	17	35-41
12. Vitrum Wola Uhruska	16	13	22-43
13. Hetman Żółkiewka	16	12	22-56
14. Sparta Rejowiec Fabr.	16	11	19-33

fot. Astra Leśniowice

Wycelował w kolejne złoto

STRZELECTWO Zmagania Kraków Open, czyli pierwsza runda Pucharu Polski IPSC, okazała się bardzo udana dla Kamila Mirzwy, zawodnika sekcji strzeleckiej Fabryki Sportu oraz Klubu Magnum. Rywalizacja levelu 3 (najwyższego w Polsce) rozegrała się na strzelnicy TAS w Przyszowicach.

Kamil Mirzwa zakończył zmagania na najwyższym stopniu podium w klasie standard, a ponadto został nagrodzony Medalem Prezydenta Federacji IPSC (przyznawaną wszystkim zawodnikom, którzy zajmą miejsca na podium).

- Strzelnica w Przyszowicach charakteryzuje się bardzo dynamicznymi i krótkimi torami, na których trzeba szybko się przemieszczać i pracować na nogach, dlatego jestem zadowolony z osiągniętego wyniku. W niektórych miejscach mogło pójść mi lepiej, bo „zaspałem", więc ogólnie występ oceniam na solidną czwórkę - mówi chełmski strzelec. - Teraz powolutku zbieram siły na czerwiec, ponieważ wtedy będę reprezentował nasz kraj podczas Mistrzostw Europy IPSC na Węgrzech. **MP**

Kolejka bez punktów

PIŁKA NOŻNA W świąteczną sobotę po raz czwarty w rundzie wiosennej na murawę wyszły zespoły grające w IV lidze.

fot. Hetman Zamość

Prowadzony przez **Bartosza Bodysa** Buga Hanna mierzył się na wyjeździe z liderującym stawce Hetmanem Zamość i uległ mu 0:1.Gola wartego komplet oczek zdobył już w 11. minucie **Kamil Sikora**.

Takim samym wynikiem, również na wyjeździe, przegrany mecz zakończył Start Krasnystaw. Zespół trenowany przez **Dawida Sołdeckiego** mierzył się z rezerwami Motoru Lublin, a o zwycięstwie gospodarzy przesądził w doliczonym czasie pierwszej połowy **Konrad Kraska**. **MP**

Tabela po 19. kolejce:

1. Hetman Zamość	19	55	76-6
2. Lewart Lubartów	19	49	56-15
3. Łada Biłgoraj	19	42	51-18
4. Tomasovia Tom. Lub.	19	34	40-27
5. Lublinianka Lub.	19	34	41-23
6. Orlęta Radz. Podl.	19	32	40-32
7. Tur Milejów	19	28	33-32
8. Janowianka J. Lub.	19	28	39-32
9. Motor II Lublin	19	28	32-27
10. Start Krasnystaw	19	24	29-40
11. Bug Hanna	19	21	29-33
12. Granit Bychawa	19	19	20-45
13. Orlęta Łuków	19	16	20-42
14. MKS Ryki	19	14	25-53
15. Tanew Majdan St.	19	11	16-50
16. Huragan M. Podl.	19	1	10-82

Lider nie oddał fotela

PIŁKA NOŻNA Pierwsza kolejka rundy wiosennej w chełmskiej klasie A nie przyniosła zmian w ścisłej czołówce tabeli.

Przewodząca stawce Granica Dorohusk rozpoczęła rewanże od pewnej wyjazdowej wygranej 5:0 z rezerwami Astry Leśniowice. Bramki w tym spotkaniu zdobywali: **Wojciech Stańczykowski**, **Jakub Jarosz**, **Kacper Dzieńkowski** i dwukrotnie trener **Jacek Ziarkowski**.

- Komplet punktów na inaugurację cieszy, chociaż boiska jeszcze nie są predysponowane do płynnej i szybkiej gry - mówi szkoleniowiec Granicy. - Do tego wiał porywisty wiatr, więc grało się ciężko, ale pięć bramek to wystarczająca różnica, mogliśmy pokusić się o więcej, więc zwycięstwo jak najbardziej zasłużone.

Drugą lokatę w A-klasowym zestawieniu zachował Orzeł Srebrzyszcze, który po golach dwóch golach **Andrzeja Olendra** i kolejnych dwóch **Anatoliia Halchuna** 4:1 pokonał u siebie Start Pawłów. Bramkę dla przyjezdnych zdobył w końcówce meczu **Konrad Adamiec**.

A-klasowe podium zamyka Victoria Żmudź, która 2:1 wygrała na własnej murawie Unię Białopole. Dwa gola dla gospodarzy to zasługa **Karola Fronca**, zaś dla gości punktował **Szymon Sarzyński**.

Pierwsze wiosenne punkty dopisał do konta Znicz Siennica Różana po zwycięstwie 6:1 z MKS-em Siedliska, co było skutkiem trafień: **Patryka Kondraciuka**, **Filipa Bzówki**, **Jakuba Górnego** (hat-trick) i **Mateusza Lipińskiego**. Rywale odpowiedzieli na to golem **Kacpra Galazdry**.

Kompletem punktów drugą rundę zmagań otworzył także drugi zespół Ruchu Izbica, wygrywając na wyjeździe 5:2 ze Spółdzielcą Siedliszcze. Zwycięskie bramki zdobyli: **Bartłomiej Przytuła**, **Igor Binek**, **Bartłomiej Jakóbczak** (dwie) oraz **Marcin Burcon**. Trafieniem po stronie Spółdzielcy popisali się natomiast **Bartłomiej Czerniak** i **Łukasz Lechowski**.

W jeszcze jednym meczu Hutnik Dubeczno podzielił się na własnej murawie punktami z Tatranem Kraśniczyn po remisie 2:2. Gole dla gospodarzy zdobyli **Patryk Stablowski** i **Sylwester Tyszczuk**, zaś dla gości dwa razy trafiał **Jakub Jeleń**. **MP**

Tabela po 12. kolejce:

1. Granica Dorohusk	12	33	55-7
2. Orzeł Srebrzyszcze	12	31	42-8
3. Victoria Żmudź	12	25	28-13
4. Unia Białopole	12	23	44-25
5. Ruch II Izbica	12	23	37-23
6. Spółdzielca Siedliszcze	12	19	47-41
7. Znicz Siennica Różana	12	19	43-44
8. MKS Siedliska	12	10	25-43
9. Astra II Leśniowice	12	10	22-39
10. Tatran Kraśniczyn	12	8	17-43
11. Start Pawłów	12	7	17-38
12. Hutnik Dubeczno	12	1	14-67

Siedmiokrotnie na podium

PŁYWANIE Reprezentanci Klubu Chełmski Park Wodny potwierdzili dobrą formę podczas zawodów pod nazwą „Bogdanka Dziecięca Liga", które rozegrały się w stolicy naszego województwa. Wywalczyli tam siedem medali i wysokie lokaty w wielu kategoriach.

Złoto wywalczyli w Lublinie: **Aleksandra Stasiejko**, **Anna Hromik** i **Michalina Zduńczuk**, srebro **Oliwia Łagowska**, zaś brąz: **Zuzanna Malik**, **Aleksander Wójcik** i **Daniel Paszkiewicz**.

W czołowych dziesiątkach w swoich grupach wiekowych uplasowali się: **Michał Duda**, **Mishel Muzychuk**, **Sara Samborska**, **Szymon Duda**, **Miłosz Skorek**, **Hanna Kamińska**, **Alan Łukaszewski**, **Zuzanna Romaniuk**, **Zofia Smętkowska**, **Hanna Król**, **Jakub Łobejko**, **Tymoteusz Rząd**, **Aleksander Rząd** i **Bartosz Niemczuk**, zaś na dalszych lokatach: **Zofia Wodzik**, **Michalina Król**, **Pola Baranowska**, **Jagoda Czerwińska**, **Naomi Dawidowicz**, **Aniela Dejneka**, **Wiktoria Żydek**, **Kornelia Ćwiklińska**, **Tomasz Skorek**, **Cezary Zduńczuk**, **Michał Paszkiewicz** i **Jakub Szmigiel**. **MP**

fot. Chełmski Park Wodny

eprasa.pl df41f400d1

Marzec zwieńczyli medalami

BOKS Gala Boksu Olimpijskiego w Tomaszowie Lubelskim była czwartym turniejem, w którym w marcu brali udział reprezentanci Centrum Sportów Walki Bastion w Chełmie. Z wydarzenia, organizowanego przez lokalny klub Feniks, wrócili z jednym złotym i dwoma srebrnymi krążkami.

Zwycięski pojedynek stoczyła w ringu Tomaszowa Lubelskiego juniorka **Maja Pietruszka**, która zasypała rywalkę gradem ciosów i po dwóch liczeniach sędzia przyznał jej zwycięstwo już w drugiej rundzie. Ponadto, reprezentantka Bastionu została również nagrodzona jako najlepsza zawodniczka turnieju.

Młodziczka **Oliwia Kostecka** krzyżowała natomiast rękawice z pięściarką z Paco Lublin i choć robiła co mogła, stawiając silny opór, musiała uznać jej wyższość po przegranej na punkty. Kadet **Franciszek Frejek** stanął natomiast przed szansą rewanżu za finał Mistrzostw Okręgu Lubelskiego i zmierzył się z **Błażejem Dudą** z UKS-u Rocky Krasnystaw, ale finalnie złoty medal ponownie trafił do drugiego z tych zawodników. **MP**

Uczcili nauczyciela i pasjonata

PIŁKA NOŻNA Szkoła Podstawowa w Rejowcu Fabrycznym była gospodarzem piłkarskiego turnieju im. Artura Rudzińskiego, nauczyciela placówki, sportowca z pasją, a także człowieka, który całym sercem oddawał się pracy z młodzieżą.

Do rywalizacji stanęły cztery zespoły, a rywalizacja w duchu fair play była zacięta do ostatniego gwizdka. Finalnie pierwsze miejsce przypadło drużynie SP w Rejowcu Fabrycznym, drugie SP w Wierzbicy, trzecie SP w Lisznie, zaś poza podium uplasował się skład z SP w Rejowcu. Na zakończenie zmagań nagrodzono także najlepszego bramkarza, zawodnika i strzelca, a wyróżnienia wręczył radny **Mariusz Grams**.

Nad sprawnym przebiegiem turnieju czuwali nauczyciele **Magdalena Komandowska**, **Bartosz Bodys** i **Jacek Ziarkowski**, a także **Marta Stefańska**. **MP**

Zadra triumfuje w lidze kobiet

SIATKÓWKA Po ośmiu kolejkach zakończyła się pierwsza edycja żeńskiej Amatorskiej Ligi Siatkówki organizowanej przez Astrę Leśniowice. Zmagania zgromadziły siedem zespołów, które zaprezentowały wysoki poziom i dostarczyły kibicom wielu emocji. Sędziami rywalizacji byli Adam Kot i Mariusz Semeniuk.

NASZ PATRONAT

Zespół Zadry zwyciężył ligę

Podczas debiutanckich zmagań ligowych w ośmiu kolejkach każdy zespół rozegrał kilkanaście spotkań, a ostatecznie pierwsze miejsce przypadło drużynie Zadry, która może pochwalić się również dwoma nagrodami indywidualnymi. Statuetkę MVP otrzymała kapitan **Izabela Malinowska**, zaś najlepszą przyjmującą wybrano **Emilię Gajewską**.

- To był dla nas wyjątkowy sezon, bo w 13 z 14 meczach wygrałyśmy 3:0, prezentując równą i skuteczną grę. Najbardziej cieszy mniej jednak to, że jako drużyna funkcjonowałyśmy świetnie, wspierałyśmy się na boisku i poza nim, co przełożyło się na wyniki - podsumowuje kapitan Zadry. - Dziękujemy organizatorom za świetnie przygotowaną ligę i możliwość rywalizacji na wysokim poziomie, to dla nas naprawdę dużo znaczy. Jednocześnie zapraszamy już 19 kwietnia do udziału w charytatywnym turnieju siatkarskim, z którego dochód przeznaczymy na wsparcie **Szymona Zelenta**.

Drugie miejsce na zakończenie ligi zajął pierwszy zespół Astry Leśniowice dowodzony przez **Magdę Tarajko**, która zdobyła również nagrodę dla najlepszej rozgrywającej. Podium zamknęła natomiast drużyna Kalenicy Wierzbica, w której wyróżnienie dla najlepszej atakującej trafiło do **Patrycji Bieleckiej**. Na dalszych lokatach uplasowały się natomiast kolejno składy: Korony Siedliszcze, Dzikich Kotek, Stowarzyszenia Pasjonatów Siatkówki Out Team oraz Astry II Leśniowice.

- Pomysł na stworzenie ligi był bardzo prosty, ponieważ brakowało amatorskich rozgrywek dla kobiet, a jest mnóstwo dziewczyn, które grają, trenują i spotykają się na różnych turniejach - mówi **Jacek Stańkowski**, prezes Astry Leśniowice. - Uznaliśmy, że trzeba pójść krok do przodu i dać im możliwość rywalizacji. Z każdą kolejną akcją widać było jakość gry i coraz większą pewność samych zawodniczek, które udowodniły, że siatkówka to dla nich coś więcej niż sport. To czas dla nich, dla zdrowia i kondycji, ale również odskocznia od codzienności i robienie tego, co sprawia im przyjemność. Po tych ośmiu kolejkach mogę spokojnie powiedzieć, że było warto i na pewno będziemy tę ligę kontynuować i rozwijać. Dziękuję wszystkim, którzy dołożyli swoją cegiełkę do tego, aby sport nas jeszcze mocniej połączył, na czele z wójt **Joanną Jabłońską** i Magdą Tarajko, które włożyły ogrom pracy w przygotowanie rozgrywek.

Więcej zdjęć z ostatniej kolejki Amatorskiej Ligi Siatkówki na supertydzien.pl. **MP**

Oddalili się od lidera

PIŁKA NOŻNA Bez punktów piłkarze III ligowej Chełmianki wrócili z derbów w Świdniku, gdzie mierzyli się z przewodzącą stawce Avią Świdnik. Tym samym gospodarze umocnili się na szczycie tabeli, a biało-zieloni muszą szukać zwycięstw w kolejnych spotkaniach, aby nadal myśleć o awansie.

fot. Avia Świdnik

Od pierwszego gwizdka widać było, że obie strony mają świadomość rangi tego meczu - gospodarze walczyli o to, żeby nie oddać fotela lidera, przyjezdni zaś, aby się na nim rozgościć. Okazji do wyjścia na prowadzenie szukał po stronie Avii **Dawid Łącki**, ale nie zdołał znaleźć sobie odpowiednio dużo miejsca na celny strzał. Chełmianka odpowiadała z kontr, jednak w bramce zespołu ze Świdnika czujności nie tracił **Mateusz Białka**, najczęściej „ostrzeliwany", chociaż niecelnie przez **Krystiana Okoniewskiego**. Niedługo przed przerwą niewiele zabrakło, aby błąd stojącego w bramce biało-zielonych **Adama Wilka** zakończył się golem dla gospodarzy, lecz uderzenie **Michała Zubera** okazało się zbyt słabe i goalkeeper Chełmianki bez trudu je odparł.

Po zmianie stron oba zespoły nadal szukały okazji na wyjście na prowadzenie, jednak na okazjach się kończyło, bo brakowało celności i precyzji. Bramka w końcu wpadła na nieco ponad kwadrans przed końcem regulaminowego czasu gry. **Paweł Uliczny** posłał futbolówkę w pole karne Chełmianki, gdzie czekał już na nią **Kacper Jodłowski** i głową posłał ją za plecy **Adama Wilka**. Podopieczni trenera **Ireneusza Pietrzykowskiego** próbowali doprowadzić przynajmniej do remisu, jednak nie znaleźli sposobu na wygraną z bramkarzem gospodarzy i wrócili do Chełma bez punktów. **MP**

Tabela po 25. kolejce:

1. Avia Świdnik	25	56	62-27
2. KSZO Ostrowiec Św.	25	54	52-22
3. Chełmianka Chełm	25	51	45-23
4. Wiślanie Skawina	25	46	47-37
5. Star Starachowice	25	43	39-29
6. Pogoń-Sokół Lub.	25	40	45-31
7. Siarka Tarnobrzeg	25	39	47-34
8. Czarni Połaniec	25	39	45-38
9. Korona II Kielce	25	39	48-43
10. Wisłoka Dębica	25	37	27-22
11. Podlasie B. Podl.	25	36	40-39
12. Naprzód Jędrzejów	25	31	32-41
13. Wisła II Kraków	25	31	49-45
14. Cracovia II	25	26	28-50
15. Stal Kraśnik	25	19	29-45
16. Sokół Kolb. Dolna	25	18	24-47
17. Świdniczanka Św.	25	16	28-58
18. Sparta Kaz. Wielka	25	10	23-79

Liga pełna rekordów

DART 63 osoby z całego województwa lubelskiego wzięły w sumie udział w kolejnym IV Zimowym Grand Prix Steel Dart Chełm. Dziesięć turniejów cyklu rozgrywało się w barze Miś.

Na zakończenie Grand Prix liderem został **Bartosz Pacek**, który wygrał siedem z ośmiu turniejów, a w nich tylko raz nie wygrał, ale stanął na trzecim stopniu podium. Ten darter został również zwycięzcą w „rankingu wyczynowców", zaś w dorobku z całego cyklu ma m.in. najszybszy finisz, bo przez 14. lotkę. Ten sam „wybryk" zanotowali jedynie **Andrzej Gula** i **Sylwester Semeniuk**. Indywidualnie Pacek zanotował łącznie 53 wysokie wyniki.

Druga lokata w podsumowaniu Zimowego Grand Prix przypadła **Jarosławowi Nowosadowi**, który był obecnych na wszystkich turniejach cyklu, tym samym zgarniając nagrodę za najlepszą frekwencję, wspólnie z Andrzejem Gulą i **Michałem Rulką**. Drugie miejsce przypadło mu również w klasyfikacji wyczynowców.

Podium na zwieńczenie cyklu zamknął **Grzegorz Cieślak**, który zanotował tylko jedną nieobecność podczas trwania ligi. Ten zawodnik rzucił ponadto najwięcej, bo cztery „maxy na dole tarczy" (171 pkt).

Przez całe zimowe zmagania padły aż 183 wybryki, czyli 43 maxów (180 pkt), 12 potrójnych 19-tek, 73 szybkie zamknięcia poniżej 20. lotki, 40 finiszów powyżej 100 pkt, a także 15 zakończeń na czerwonym środku (bull finisz). Najwyższy finisz Zimowego Grand Prix zanotował natomiast **Kuba Denkiewicz**, który zakończył lega ze 156 pkt. **MP**

eprasa.pl df41f400d1

Spalali świąteczne kalorie

BIEGI W świąteczny poniedziałek ponad 20 amatorów biegania, m.in. z grup Chełm Biega i Czerwone Kokardki, wybrało się na wspólną aktywność w Lesie Borek. Razem pokonali kilka kilometrów, spalając w ten sposób „wielkanocne kalorie".

- Wyruszyliśmy na trasę w świetnych nastrojach, ale natura postanowiła zafundować nam śmigus dyngus taki z prawdziwego zdarzenia. Zaczęło bardzo mocno padać, zerwał się bardzo silny wiatr, zaczął nawet sypać grad, także niestety nie udało nam się pokonać zakładanego przez nas dystansu i musieliśmy go dosyć mocno skrócić, ale mimo wszystko bawiliśmy się świetnie. Doznania te zafundowane przez naturę bezcenne i myślę, że naprawdę długo będziemy wspominać tą naszą ustawkę - mówi **Lena Rorat** z grupy Chełm Biega. - A to co najbardziej cieszy to to, że mimo może niesprzyjających warunków pogodowych, kiepskich prognoz pogody i tego świątecznego, można powiedzieć bardziej leniwego czasu, tak duża grupa osób jednak wyruszyła z domu, spotkała się z nami po to, aby właśnie aktywnie spędzić poranek.

Więcej zdjęć z „ustawki" na supertydzien.pl. **MP**

Stawiają na wspólny progres

PIŁKA NOŻNA UKS Niedźwiadek Chełm, Akademia Futbolu Chełm i Akademia Piłkarska Chełmianki Chełm zacieśniają współpracę. Pomysł na działanie „do jednej bramki" został przedstawiony podczas spotkania w Chełmskiej Bibliotece Publicznej.

W ramach spotkania z rodzicami młodych zawodników wizję współpracy zaprezentowali: **Kamila Grzywaczewska** (prezes Chełmskiego Klubu Sportowego), **Tomasz Iwan** (koordynator Akademii Piłkarskiej Chełmianki), **Wojciech Wójcik** (dyrektor sportowy Chełmianki), **Anatol Obuch** (wiceprezes UKS-u Niedźwiadek Chełm) oraz **Radosław Wnuk** (I zastępca prezydenta Chełma).

- Miasto od wielu lat inwestuje w infrastrukturę sportową, która w dużej mierze dedykowana jest najmłodszym mieszkańcom Chełma oraz wspiera projekt Akademii Piłkarskiej Chełmianki Chełm. Wśród przykładów wymienił m.in. obiekty powstające w ramach Lubelskiego Centrum Piłki Nożnej. Chcemy wspólnie i konsekwentnie budować silną Akademię, która stanie się nie tylko wizytówką Chełma, ale również miejscem realnego rozwoju młodych piłkarzy, dających im solidne fundamenty do dalszej kariery sportowej i wychowawczej - mówi Radosław Wnuk.

Jednym z głównych założeń progresu sportowego wśród młodzieży jest zacieśnienie współpracy między Akademią Chełmianki a innymi klubami, jak też połączenie jej z UKS-em Niedźwiadek Chełm.

- Podczas spotkania zaprezentowaliśmy model funkcjonowania naszej akademii oraz przedstawiliśmy plany pracy na przyszłe miesiące. Naszym założeniem jest wspólne i konsekwentnie budowanie silnej akademii, która będzie stanowiła wizytówkę nie tylko Chełma, ale także całego regionu chełmskiego, dając silne fundamenty do dalszej kariery sportowej oraz wychowawczej. Decyzja dotycząca fuzji z Niedźwiadkiem ma zapaść w połowie maja - mówi Tomasz Iwan, koordynator Akademii Chełmianki Chełm. **MP**

Juniorzy zaprezentowali klasę

ZAPASY Włodawa była gospodarzem Mistrzostw Polski U20 w zapasach w stylu wolnym, które zgromadziły najlepszych juniorów z kraju. Zmagania rozegrały się w różnych kategoriach wagowych.

Złote medale na włodawskich matach zdobyli: **Pavlo Ilnytskyi**, **Kajetan Wieczorek**, **Aleksander Płaczkowski**, **Jakub Kęsy**, **Ismail Erzanukaev**, **Antoni Majchrzak**, **Aleksander Bielski**, **Filip Nowakowski**, **Łukasz Hejda** i **Piotr Grela**, srebrne: **Illia Kałużny**, **Wojciech Bareja**, **Adrian Sikora**, **Piotr Warcholiński**, **Gracjan Matyjasek**, **Robert Zakoński**, **Cyryl Kamiński**, **Olaf Gdakowicz**, **Michał Iwański**, **Jan Maur** i **Krystian Świętlicki**, a brązowe: **Wojciech Skrabucha**, **Krzysztof Mieczkowski**, **Kamil Rokicki**, **Kacper Szadkowski**, **Bilal Bayduev**, **Bartosz Lis**, **Michał Maciuk**, **Adrian Dziedziela**, **Maksymilian Marcinkiewicz**, **Seweryn Nowicki**, **Mateusz Zawadzki**, **Eryk Jankowski**, **Krzysztof Gryniewski**, **Dominik Borowiński**, **Ksawier Berendyuha**, **Albert Sroczyński**, **Igor Markowski**, **Antoni Włodarczyk** i **Jakub Lisek**. W klasyfikacji drużynowej zwyciężył LKS Mazowsze Teresin, drugi był ZTA Zgierz, zaś trzeci LKS Orzeł Namysłów.

Więcej zdjęć z Mistrzostw Polski U20 we Włodawie znajdziecie na supertydzien.pl. **MP**

Błażej Duda ponownie zwyciężył

BOKS Pięcioosobowa delegacja UKS-u Rocky Krasnystaw wróciła z jednym złotym medalem z II Gali Boksu Olimpijskiego zorganizowanej przez KS Fenix w Tomaszowie Lubelskim.

Zwycięski pojedynek w głównej części wydarzenia stoczył **Błażej Duda**, który za przeciwnika miał **Franciszka Frejka** z Centrum Sportu Walki Bastion w Chełmie. Obaj pięściarze mierzyli się ze sobą tydzień wcześniej podczas finału Mistrzostw Okręgu Województwa Lubelskiego, gdzie reprezentant krasnostawskiego Rocky'ego również był górą. Ponadto, pojedynki sparingowe podczas gali stoczyli: **Oliwia Okólska**, **Lena Waśkiewicz**, **Olaf Waśkiewicz** i **Oskar Waśkiewicz**. **MP**

Powołany na mistrzostwa

TRIATHLON Andrzej Łoiński, jeden z najbardziej aktywnych zawodników sekcji biegowej Ruchu Izbica, został specjalnie wyróżniony przez Team Poland.

Świetne wyniki uzyskiwane w ostatnich latach przez tego sportowca, nie tylko w biegach, ale również w duathlonie i triathlonie, przyczyniły się do zaproszenia go do udziału w Mistrzostwach Europy Age Group w ostatniej z tych dyscyplin. **Andrzej Łoiński** będzie walczył o medal w drugim weekend czerwca w hiszpańskiej Tarragonie, rywalizując z kontynentalną elitą startującą w zawodach amatorskich. Uczestnicy będą rywalizowali na dystansie olimpijskim, a składa się na niego 1,5 km pływania, 40 km jazdy rowerem oraz 10 km biegu.

- Nas jako sekcję bardzo cieszy ta nagroda, ponieważ jest to efekt bardzo dobrych występów triathlonowych Andrzeja w poprzednim sezonie, chociaż w Lotto Garmin czy Mistrzostwach Polski w Malborku - dodaje **Paweł Zieliński** z sekcji biegowej Ruchu Izbica. - Trzymamy kciuki za naszego reprezentanta, a wiemy, że na pewno przygotuje się do czempionatu tak, aby być w jak najwyższej formie. **MP**

Rywalizowali w karabinie pneumatycznym

STRZELECTWO Bez medali, ale z nowym doświadczeniem i rekordami życiowym reprezentanci MKS-u Dragon Chełm wrócili z Siedlec, gdzie brali udział w XIX Ogólnopolskich Zawodach Strzeleckich Zlot Orlików.

W kategorii juniorów młodszych ósme miejsce zajął **Michał Kaniewski** (1197,2 pkt + 114,1 pkt w finale), a **Weronika Łukaszewska** 15. (1207,7 pkt). W grupie młodzików **Mateusz Oberda** uplasował się na 11. lokacie (789,7 pkt), **Martyna Nowosad** na 33. (781 pkt), zaś **Jakub Oberda** na 34. (748,6 pkt). Mateusz Oberda startował jeszcze ponadto w finale konkurencji „strzelania w sieci" i ukończył go na piątym miejscu. **MP**

eprasa.pl df41f400d1

Stacja kontroli opryskiwaczy w Kamieniu prowadzi badania techniczne na miejscu i w terenie

605055521
82 5671513
PTH „AGRO-TRANS" w Kamieniu
ul. Diamentowa 5 , 22-113 Kamień

MOTORYZACJA

SAMOCHODY SPRZEDAŻ

Sprzedam. Opel Vectra, 1.8 benzyna, gaz, 1991 r., zabytek, ważny przegląd i OC, zadbany, silnik i blacharka w stanie bdb. Tel. 784 195 660.

Renault Kangoo, 1.6, 2009 r., 105 000 km, przewóz osób na wózku inwalidzkim, c. 22 000 zł. Tel. 507 028 761.

Mercedes benz, 2000 r., 2.7 cdi, 170 kM, 308 000 km, czarny, skóra awangarde, zarejestrowany, stan dobry, c. 12 900 zł. Tel. 667 113 386.

Nissan Qashqai, 1,2 benzyna, 2014 r., stan bdb., bogate wyposażenie, regularnie serwisowany, c. 32 400 zł. Tel. 502 544 624.

Opel Astra H, 1.6, 2012 r., 115 KM, przebieg 111 tys. km, pierwszy właściciel, c. 19 900 zł. Tel. 723 814 736.

MOTORYZACYJNE INNE

Sprzedam. 2 opony i dętki, 16,9-28, 2 opony 750 - 16, stan dobry, Chełm. Tel. 515 510 683.

Sprzedam. Przyczepa kempingowa Hobby D 423, lekka, 750 kg, 1994 r., c. 7 300 zł. Tel. 502 846 914.

NIERUCHOMOŚCI

DOMY

Sprzedam. Budynek murowany - 88 mkw., z działką - 6 a, Bukowa Wielka, c. 195 000 zł. Tel. 508 366 797.

Sprzedam. Dom - 83 mkw., działka - 45 a, obok lasu, Krasnystaw, ul. Kłosowskiego, c. 490 000 zł. Tel. 780 114 617.

Sprzedam. Gospodarstwo rolne lub siedlisko lub sam dom murowany, 15 km od Chełma, tanio. Tel. 696 008 550.

Sprzedam. Dom murowany, 15 km od Chełma, tanio. Tel. 502 363 740.

SZAMBA ▪ BUNKRY
PIWNICE OGRODOWE
Wykonywanie płyt fundamentowych
Sprzedaż
Transport
Montaż
Kompleksowe roboty ziemne
Zbiorniki na wodę deszczową
Szamba
zbiorniki 5, 10, 12, 15 tysięcy litrów
Piwnice ogrodowe typu „Loch"

Produkt zastrzeżony
tel. 604 258 380
www.nor-kam.pl
8917

Sprzedam. Dom jednorodzinny w Chełmie. Tel. 732 836 396.

Sprzedam. Dom - 65 mkw., umeblowany, kominek, działka - 5 a, jez. Dębowy Las, c. 390 000 zł. Tel. 780 114 287.

Sprzedam. Dom murowany, parterowy, budynki gospodarcze, działka 68 a, Kumów Plebański. Tel. 695 946 746.

Sprzedam. Dom, ul. Dembowskiego, pilnie. Tel. 515 959 229.

MIESZKANIA

Sprzedam. M-4 - 62,29 mkw., po remoncie, loggia, II p., ChSM, os. Słoneczne, c. 455 000 zł. Tel. 780 114 287.

Specjalizujemy się w pracach na wysokościach oraz wynajmie podnośnika koszowego 15 m.
OFERUJEMY
▪ Mycie i malowanie dachów
▪ Mycie i odgrzybianie elewacji
▪ Mycie i impregnacja kostki brukowej
▪ Prace malarsko budowlane
▪ Wynajem podnośnika koszowego 15 m
▪ Wycinka drzew i pielęgnacja zieleni
▪ Montaże reklam

UP MAX
790 332 224
www.maxup.pl
kontakt@maxup.pl
6133

Sprzedam. Mieszkanie 50 mkw., parter, bez czynszu, 2 pokoje, łowa gm. Ruda-Huta, c. 220 000 zł.

Sprzedam. Mieszkanie 2-pokojowe, 44,5 mkw., II p., Dyrekcja Dolna, ul. P. Skargi, c. 309 000 zł. Tel. 786 611 747.

Sprzedam. Mieszkanie - 54,6 mkw., I p., centrum Chełma ul. Lubelska, piwnica 4,33 mkw., c. 339 000 zł. Tel. 786 611 747.

Wynajmę. M-3, II p., Chełm, ul. Grota-Roweckiego, umeblowane, opłaty + kaucja + czynsz + licznik. Tel. 519 775 348.

Sprzedam. Kawalerka - 24 mkw., III p., Chełm, 11 Listopada, c. 190 000 zł. Tel. 516 360 289.

Sprzedam. M-4 - 60 mkw., 3 pokoje, III p., os. Słoneczne, ul. Wieniawskiego. Tel. 607 938 380.

Sprzedam. Mieszkanie - 35 mkw., 2 pokoje, ul. Wiejska. Tel. 502 225 587.

Kupię mieszkanie w Chełmie, do 550 000 zł. Tel. 502 225 587.

LOKALE

Wynajmę. Pawilon handlowo-usługowy - 88 mkw., Bukowa Wielka, gm. Sawin, c. 1200 zł/mies. Tel. 508 366 797.

Sprzedam. Garaż murowany, przy ul. Wojsławickiej, c. 75 000 zł. Tel. 507 322 319.

Sprzedam. Lokal handlowo-usługowy, ul. Popiełuszki, oszklony, 2 wejścia, prąd, woda, 14,5 mkw., nadaję się do strzyżenia psów. Tel. 782 673 110.

Wynajmę ostatnie mkw. w nowo powstałym budynku obok ZDZ, róg Lwowskiej i Żołnierzy I AWP. Najlepsze miejsce handlowe. Tel. 504 266 444.

Sprzedam. Lokal handlowo-usługowy, 14,5 mkw., oszklony, 2 wejścia, media, ul. Popiełuszki, wejście od ulicy, c. 50 000 zł. Tel. 782 673 210.

Zamienię lokal handlowo-usługowy - 14,5 mkw., oszklony, prąd, woda, ul. Popiełuszki, na mieszkanie M-2 z dopłatą, c. 50 000 zł. Tel. 782 673 210.

DZIAŁKI

Sprzedam. Działka budowlana - 1500 mkw., przy drodze, Zawadówka, ul. Tęczowa, pilnie. Tel. 517 740 079.

Sprzedam. Działka pod budowę garażu, Chełm, ul. Wojsławicka, c. 25 000 zł. Tel. 507 322 319.

Sprzedam. Działka budowlana, 18 a, Ochoża, gm. Wierzbica, c. 69 000 zł. Tel. 786 611 746.

Sprzedam. Pole - 2.5 ha, III kl., Putnowice, c. 40 000 zł/1 ha. Tel. 600 118 824.

Sprzedam. Działka budowlana w Okszowie, ul Świerkowa, 10 a, od ulicy. Tel. 508 209 568.

Sprzedam łąkę, pow. 1 ha, nr działki 46, wieś Janostrów, gm. Dubienka Tel. 530 995 970.

Sprzedam. Działka pod zabudowę zagrodową - 23 a lub 46 a w Stołpiu, c. 48 zł/m. Tel. 603 528 889.

Sprzedam. Działka budowlana - 1589 mkw., dostęp do prądu i wodociągu, Czułczyce, przy szosie na Włodawę. Tel. 503 356 327.

Kupię działkę 2 a, nieużytek, na terenie Chełma. Tel. 795 848 392.

Sprzedam. Działka budowlana 13 a, uzbrojona. Tel. 691 895 800.

Sprzedam. Ziemia rolna - 3,4 ha, Żalin Kolonia, tanio. Tel. 511 702 611.

USŁUGI

Pranie tapicerki meblowej i samochodowej. Tel. 787 019 954.

TYNKI - maszynowe, gipsowe, cementowo-wapienne. Tel. 506 396 999.

Malowanie dachów. Tel. 516 964 592.

Malowanie dachów. Tel. 516 964 592.

Chemia, matematyka, fizyka - korepetycje. Tel. 661 119 284.

Studnie głębinowe, Pompy Ciepła, ODWIERTY. Tel. 663 735 135. Tel. 663 735 235.

MALARZ POKOJOWY OFERUJE PROFESJONALNE USŁUGI NA KAŻDĄ KIESZEŃ. Tel. 723 646 965.

NOWY DOM. Budowa domów, remonty, łazienki, hydraulika, elektryka, poddasza, dachy - mycie i malowanie, elewacje, ogrodzenia. Tel. 507 295 530.

Domy z drewna, technologia kanadyjska, szwedzka, realizacja w 2 miesiące. Tel. 507 295 530.

Udzielę korepetycji z języka niemieckiego dla uczniów szkoły podstawowej i średniej, możliwość lekcji online. Tel. 721 522 292.

MALOWANIE DACHÓW. Tel. 604 217 219

ROLNICTWO

MASZYNY

Kupię ciągniki, przyczepy. Tel. 669 681 711

Sprzedam. Ursus C-360, przyczepa 4,5 t, wywrotka, agregat prądotwórczy 220-380 V. Tel. 735 449 249.

Agregat ściernisko-wy, szer. 3m. Cena 18 900 do negocjacji. Tel. 665760502

Sprzedam. Siewnik do buraków Gama. Tel. 609 093 356.

Sprzedam. Obsypniki do ziemniaków, c. 700 zł, dach C 330, c. 80 zł. Tel. 504 541 998.

Sprzedam. Ursus C-328, kombajn Claas Merkator 75, heder 3,6 m. Tel. 798 019 910.

eprasa.pl df41f400d1

TOP-BUD
Dom pod klucz!
Posadzki (mixokretem)
Tynki (każdy rodzaj)
docieplenia (zewnetrzne, wewnętrzne)
wykończenie wnętrz
tel. 602 652 247
8732

P.K.TRANS
KOMPLEKSOWE PRZEPROWADZKI
TRANSPORT
TEL: 500-152-192
1629

PIASEK budowlany
PIASEK do mixokreta
ZIEMIA ogrodowa
ŻWIRY budowlane
KRUSZYWA ogrodowe
KRUSZYWO drogowe
TRANSPORT WYWROTKAMI
• do 5T • do 10T • do 20T • do 25T
PPHU Szymański
Chełm, Kolejowa 45A
510 67 13 14
3810

Sprzedam. Zetor 6711, kabina C 330. Tel. 798 019 910.

ZWIERZĘTA

Sprzedam. Kozioł anglonubijski od matki wysokomlecznej, bezrożny. Tel. 512 396 552.

Sprzedam. Owce kameruńskie z jagniętami, baran kameruński duży. Tel. 512 396 552.

WYWÓZ ZŁOMU
sprzętu AGD, RTV, gruzu, mebli, ubrań, sprzątanie piwnic, strychów, garaży, domów po lokatorach i zmarłych i inne
ODŚNIEŻANIE
dachów, placów, wywóz śniegu
WYCINKA DRZEW
podcinanie, karczowanie, koszenie i sprzątanie działek, wywóz lub zrębkowanie gałęzi
PRACE ROZBIÓRKOWE
(stare domy, stodoły, komórki, szklarnie itp.)
MYCIE
malowanie elewacji, dachów itp.
CAŁE WOJEWÓDZTWO
od 8 do 21
514-299-106

Sprzedam. Koguty johnson gigant, duże. Tel. 512 396 552.

Oddam koteczkę, 9 miesięczną, pomarańczowa, ugłaskana. Tel. 512 396 552.

Sprzedam. Kucyk ogierek, grzeczny, bez dokumentów, c. 1 000 zł. Tel. 512 396 552.

Sprzedam. Kozioł toggenburg, rok i trzy miesiące, łagodny. Tel. 512 396 552.

Sprzedam pszczoły, c. 500 zł. Tel. 607 031 595.

INNE

Sprzedam. Łubin biały, słodki, czyszczony. Tel. 500 430 007.

Sprzedam. Łubin - 1,50 zł/kg, gryka - 1,80 kg, facelia 12 kg, Dubienka. Tel. 607 483 490.

Sprzedam. Wysłodki buraczane, suche, worki po 25 kg, Horodyszcze, c. 1,20 zł/kg. Tel. 510 105 010.

Sprzedam. Wysłodki buraczane, suche, worki po 25 kg, groch siewny, Horodyszcze, c. 1,20 zł/kg. Tel. 510 105 010.

Sprzedam. Ziemniaki sadzeniaki, po centrali, odmiana denar, avanti, vineta, bellarosa. Tel. 511 817 227.

Sprzedam. Pszczoły na ramce wp lub z ulem, matki Krainki. Tel. 530 995 970.

Sprzedam. Łubin gorzki - 1,20 zł/kg, jęczmień ozimy - 75 zł/100 kg, gryka - 180 zł/100 kg. Tel. 508 366 797.

Sprzedam. Lucerna siewna, c. 25 zł/kg. Tel. 502 846 914.

Sprzedam miód z własnej pasieki, c. 30 zł. Tel. 603 583 234.

PRACA

DAM PRACĘ

Pracownik do obróbki ryb, wędzenia, pracy w gospodarstwie, 3 km od Chełma. Tel. 606 990 620.

Dam pracę w gospodarstwie rolnym przy karmieniu. Tel. 510 352 315.

SZUKAM PRACY

Mycie okien, sprzątanie mieszkań na terenie Chełma. Tel. 519 700 179.

Zaopiekuję się osobą starszą, chodzącą, posiadam doświadczenie. Tel. 512 593 741.

szybki czas przejazdu
z adresu na adres
bez przesiadek
duże, wygodne busy
klimatyzacja, TV, gniazda USB
wieloletnie doświadczenie
Belgia Holandia Niemcy
FAST TRAVEL
+48 514 296 603
+48 665 372 558
fasttravel.pl
8077

Robienie zakupów, wyprowadzanie piesków. Tel. 519 764 524.

Poszukuję pracy fizycznej, jakiejkolwiek, pilnie. Tel. 453 505 297.

DOM I OGRÓD

OGRÓD

Sprzedam. Datura anielskie trąby, cztery kolory, sadzonki i wieloletnie, odbiór w Chełmie, c. 10 zł. Tel. 501 239 974.

POZOSTAŁE

Sprzedam. Rowery damki, oraz koła, różne, tanio. Tel. 515 710 661.

MATRYMONIALNE

Mam 58 lat, jestem samotnym, niezależnym facetem, pracuję zawodowo. Poznam Panią w przybliżonym wieku. Nie lubię samotności. Tel. 726 335 110.

Romantyczka z pasją do gotowania pozna kogoś do wspólnego kroczenia przez życie, preferowany wiek do 60 lat. Tel. 508 862 253.

Firma Senergia sp. z o.o.
zatrudni elektomonterów
tel. 697 270 063

Zapewniamy
umowę o pracę na pełen etat
pracę na terenie Chełma
udział w szkoleniach i kursach
zgrany zespół z wieloletnim doświadczeniem
9144

ZAMÓW OGŁOSZENIE przez SMS

KROK 1
Wpisz w telefonie komórkowym **dowolnej sieci** SMS z treścią ogłoszenia, podając kolejno:
- kod rubryki (wybierając właściwy z listy obok)
- treść ogłoszenia (podać koniecznie numer telefonu kontaktowego, w przypadku stacjonarnego należy wpisać numer kierunkowy)

PRZYKŁAD ST.zwr.Oddam szczeniaczka w dobre ręce.tel. (82) 555-00-33, 012-345-678
Pomiędzy wyrazami w treści ogłoszenia należy robić odstępy.
SMS z ogłoszeniem może zawierać maksymalną ilość znaków* włącznie z kodem rubryki (za znak uważamy literę, cyfrę, spację, znak interpunkcyjny itd.)
Nie należy używać polskich znaków (ł, ś, ń, ź, ć, ż, ę, ą).

KROK 2
OGŁOSZENIA DROBNE
DO 60 ZNAKÓW
Wyślij SMS z treścią ogłoszenia pod numer **74567**
Koszt SMS-a **4,92 zł z VAT**
W przypadku przekroczenia 60 znaków, ogłoszenie nie będzie zaakceptowane.

OGŁOSZENIA W DZIALE USŁUGI (bez ramki)
DO 60 ZNAKÓW
Wyślij SMS z treścią ogłosznia pod numer **79567**
Koszt SMS-a **11,07 zł z VAT**
W przypadku przekroczenia 60 znaków, ogłoszenie nie będzie zaakceptowane.

DO 100 ZNAKÓW
Wyślij SMS z treścią ogłoszenia pod numer **91991**
Koszt SMS-a **23,37 zł z VAT**
W przypadku przekroczenia 100 znaków, ogłoszenie nie będzie zaakceptowane.

OGŁOSZENIA W RAMCE USŁUGI LUB INNE
DO 90 ZNAKÓW
Wyślij SMS z treścią pod numer **91991**
Koszt SMS-a **23,37 zł z VAT**
W przypadku przekroczenia 90 znaków, ogłoszenie nie będzie zaakceptowane.

Po zweryfikowaniu ogłoszenia przez Dział Ogłoszeń pod względem jego zgodności z zasadami określonymi w regulaminie zamieszczania ogłoszeń przez SMS, otrzymasz potwierdzenie przyjęcia lub odrzucenia ogłoszenia.
Ogłoszenie ukaże się w najbliższym poniedziałkowym wydaniu „Super Tygodnia Chełmskiego", jeżeli wyślesz je do czwartku do godz. 12.00**
Treść ogłoszenia powinna być zgodna z obowiązującym regulaminem Super Tygodnia Chełmskiego.

* W przypadku przekroczenia dopuszczalnej liczby znaków, Dział Ogłoszeń zastrzega sobie prawo do modyfikacji treści ogłoszenia lub jego nieopublikowania.
** Dział ogłoszeń zastrzega sobie prawo do nieopublikowania ogłoszenia w podanym wyżej terminie z powodów technicznych lub w przypadku przesunięcia daty wydania. W takiej sytuacji ogłoszenie zostanie opublikowane w pierwszym możliwym terminie. Opłata z tytułu przesłania niezgodnego SMS-a nie podlega zwrotowi.
Wszelkie uwagi, pytania oraz reklamacje prosimy kierować na adres:
Biuro Reklam i Ogłoszeń, 22-100 Chełm, ul.: Lubelska 31
tel. 82 565 27 05
e-mail: reklama@supertydzien.pl

NAZWA	PREFIKS	BRAMKI	TARYFY	LICZBA ZNAKÓW
Ogłoszenie DROBNE	ST	74567	4,92 PLN z VAT	do 60
Ogłoszenie USŁUGI BEZ RAMKI	ST	79567	11,07 PLN z VAT	do 60
		91991	23,37 PLN z VAT	do 100
Ogłoszenie USŁUGI LUB INNE W RAMCE	STC	91991	23,37 PLN z VAT	do 90

RUBRYKI

KATEGORIA	PREFIKS
motoryzacja	mot
kupię	kp
zamienię	zam
wynajmę	wyn
usługi	usl
sprzedam nieruchomości	spn
sprzedam inne	spi
zwierzęta	zwr
inne	i
zdrowie i medycyna	zim
rolnicze	rol
nauka	nk
szukam pracy	sp
dam pracę	dp

eprasa.pl df41f400d1

PROFESJONALIŚCI W NIERUCHOMOŚCIACH I KREDYTACH

Chcesz SPRZEDAĆ lub KUPIĆ MIESZKANIE, DOM, a może DZIAŁKĘ?
ZRÓB TO Z NAMI!
Zadzwoń aby dowiedzieć się więcej!

PÓŁNOC NIERUCHOMOŚCI
Darmowa konsultacja na temat twojej nieruchomości

Patrycja Szmagalska 518 524 828

Ola Skibińska 604 494 482

Karolina Hurko 665 751 038

Marta Worobij 885 851 163

To czas świadomych wyborów

Polski rynek nieruchomości właśnie przechodzi jedną z najbardziej fascynujących transformacji ostatniej dekady. Po latach niepewności i gwałtownych skoków cenowych, sektor mieszkaniowy wchodzi w fazę dojrzałości, w której fundamentem decyzji zakupowych stają się parametry techniczne i długofalowa efektywność kosztowa, a nie tylko metraż czy prestiżowa lokalizacja.

fot. drazenzigic/Freepik

Najem instytucjonalny

Krajobraz miejski zmienia się na naszych oczach, co najlepiej widać w sektorze najmu instytucjonalnego. To on w 2026 roku ostatecznie zdominował standardy rynkowe. Prywatni właściciele mieszkań muszą dziś konkurować z funduszami PRS oferującymi kompleksowe pakiety usług, od szybkiego łącza światłowodowego wliczonego w czynsz, po całodobową opiekę administracyjną i ogólnodostępne strefy coworkingowe.

Ta profesjonalizacja wymusiła na całym rynku podniesienie jakości wykończenia lokali, co bezpośrednio przekłada się na większy komfort lokatorów, ale jednocześnie stawia wyższe wymagania przed wynajmującymi, którzy chcą utrzymać konkurencyjność swoich ofert.

Renowacja nie budowa od nowa

Równolegle obserwujemy wyraźny zwrot deweloperów w stronę renowacji istniejącej tkanki miejskiej zamiast budowania od zera na peryferiach. Przy drastycznie kurczących się zasobach atrakcyjnych gruntów w centrach miast, rewitalizacja starych obiektów przemysłowych, magazynów czy niszczejących kamienic stała się modelem biznesowym numer jeden. Takie inwestycje nie tylko ratują historyczny charakter miast, ale trafiają w gusta nowoczesnego klienta, szukającego nieruchomości z unikalną historią. Loftowe przestrzenie z wysokimi sufitami, zaadaptowane z dbałością o detale, cieszą się obecnie ogromnym zainteresowaniem, często wyprzedając się szybciej niż standardowe projekty deweloperskie, mimo ich wyższej ceny za metr kwadratowy.

Efektywność energetyczna

Kluczowym czynnikiem kształtującym wartość nieruchomości stała się jednak ich efektywność energetyczna, która przestała być jedynie modnym hasłem, a stała się twardym wymogiem rynkowym. Obecnie standard deweloperski bez zaawansowanych systemów pomp ciepła, instalacji fotowoltaicznych czy rozwiązań z zakresu odzysku wody deszczowej jest praktycznie niesprzedawalny. Kupujący mają pełną świadomość, że inwestycja w zielone technologie na etapie zakupu to realna oszczędność na rachunkach w nadchodzących latach. Co więcej, sektor bankowy preferuje obecnie finansowanie budynków o niskiej emisji, oferując korzystniejsze warunki kredytowania dla projektów proekologicznych.

Warto również zauważyć, że zmiany te dotyczą nie tylko nowych budynków, ale i rynku wtórnego, gdzie właściciele coraz chętniej sięgają po programy wsparcia. Przy obecnych zasadach programu „Czyste Powietrze" proces termomodernizacji stał się znacznie bardziej przejrzysty, co widać po liczbie odnawianych domów i kamienic w miastach takich jak: Biała Podlaska, Zamość czy Chełm. Zamiast skomplikowanych systemów ocen, liczy się realna poprawa parametrów technicznych budynku, co realnie podnosi wartość nieruchomości na rynku wtórnym i pozwala właścicielom na szybszą adaptację do unijnych wymogów klimatycznych.

Stabilizacja stóp procentowych

Stabilizacja stóp procentowych oraz przewidywalność kosztów eksploatacji sprawiają, że początek marca 2026 roku to moment, w którym rynek nieruchomości odzyskał dawno niewidziany balans. Choć ceny pozostają na wysokim poziomie, kupujący zyskali większą pewność co do przyszłych kosztów utrzymania swoich mieszkań. To czas świadomych wyborów, w których jakość wykonania i nowoczesne technologie budowlane wygrywają z pośpieszną zabudową minionych lat. **JLK**

Dom przy ul. Kazimierza Wielkiego
1 200 000 PLN

tel. 518 524 828

M4 przy ul. Kosynierów
390 000 PLN

tel. 518 524 828

M4 przy al. Piłsudskiego
244 000 PLN

tel. 518 524 828

Siedlisko w Sobiborze
650 000 PLN

tel. 518 524 828

Dwór w Stańkowie
399 000 PLN

tel. 518 524 828

Dom przy ul. Muzyki
750 000 PLN

tel. 518 524 828

M5 przy ul. Wirskiego
543 980 PLN

tel. 518 524 828

DOM W NOWINACH
299 000 PLN

tel. 665 751 038

M3 W CENTRUM
375 000 PLN

tel. 885 851 163

SIEDLISKO NAD BUGIEM
220 000 PLN

tel. 885 851 163

DZIAŁKA LEŚNICZÓWKA
130 000 PLN

tel. 885 851 163

MIESZKANIE BEZCZYNSZOWE
170 000 PLN

tel. 885 851 163

M3 GORZKÓW
400 000 PLN

tel. 885 851 163

SIEDLISKO JASLIKÓW
160 000 PLN

tel. 885 851 163

DOM OCHOŻA KOLONIA
575 000 PLN

tel. 885 851 163

DZIAŁKA LUBIEŃ
69 000 PLN

tel. 885 851 163

M3 W CENTRUM
375 000 PLN

tel. 885 851 163

DZIAŁKA CHEŁM UL. POLESKA
80 000 PLN

tel. 885 851 163

DOM SIEDLISZCZE
399 000 PLN

tel. 885 851 163

eprasa.pl df41f400d1

Wszystkie ogłoszenia znajdziesz na stronie www.supertydzien.pl

Pan 58 lat, bez nałogów, własne mieszkanie, pozna panią. Tel. 572 239 096.

RÓŻNE

Przewiozę różne rzeczy własnym transportem. Tel. 509 063 790.

Odbiorę złom własnym transportem, każda ilość. Tel. 509 063 790.

SPRZEDAM INNE

Sprzedam. Skarpetki ciepłe, wełniane, c. 15 zł. Tel. 780 436 355.

Sprzedam. Akordeon „Delicja", 120 basów, lekki, szczelny, piękne głosy. Tel. 513 157 585.

Sprzedam. Koła pasowe, różne, szczęki do uchwytów, obudowy łożysk, łożyska. Tel. 609 153 721.

Sprzedam. Heblarka metalowa siłowa, 3 noże, wałek - 40 cm, c. 3 000 zł. Tel. 507 581 360.

Sprzedam. Drewno na opał, różne, transport gratis, c. od 200 zł. Tel. 508 105 472.

Akordeon - 120 b. profesional, pilnie (choroba). Tel. 510 352 543.

Sprzedam. Akordeon Weltmeister, 80 basów, po remoncie, kolor kość słoniowa, stan b. dobry, rower damka, koła 26, bardzo mało jeżdżony. Tel. 515 281 045.

Akordeon HOHNER, 120 basów, statyw mikrofonowy i pod nuty, tanio. Tel. 504 904 809.

KUPIĘ INNE

Kupię antyki, monety, militaria, zegarki, kryształy, płyty, medale. Tel. 605 541 416.

Znaczki pocztowe w klaserze. Tel. 505 049 116.

Moneta 200 zł z PRL. Tel. 505 049 116.

Zatrzymaj ekran – zauważ siebie i innych

POW. KRASNOSTAWSKI

Uczniowie szkół ponadpodstawowych z powiatu krasnostawskiego zmierzyli się w konkursie profilaktycznym poświęconym zdrowiu psychicznemu i zagrożeniom cyfrowym. Najlepsza okazała się Barbara Wolska z Zespołu Szkół Nr 1 w Krasnymstawie.

fot. Starostwo Powiatowe w Krasnymstawie

W Zespole Szkół Nr 1 im. Tadeusza Kościuszki w Krasnymstawie odbyła się już XXIII edycja Powiatowego Konkursu Profilaktycznego pod hasłem „Zatrzymaj ekran – zauważ siebie i innych". Wydarzenie zgromadziło młodzież ze szkół ponadpodstawowych z całego powiatu, która sprawdzała swoją wiedzę z zakresu profilaktyki uzależnień oraz wpływu nadmiernego korzystania z technologii na zdrowie psychiczne i relacje społeczne.

W rywalizacji wzięli udział uczniowie reprezentujący I i II Liceum Ogólnokształcące w Krasnymstawie, Zespół Szkół Nr 1 i Nr 2 w Krasnymstawie, Zespół Szkół w Żółkiewce oraz Zespół Szkół Centrum Kształcenia Rolniczego w Siennicy Różanej. Konkurs przeprowadzono w formule teleturnieju „Jeden z dziesięciu". Uczestnicy musieli wykazać się nie tylko wiedzą, ale także refleksem i umiejętnością logicznego myślenia. Po trzech etapach wyłoniono finałową trójkę, do której awansowały: **Barbara Wolska** (I miejsce) i **Wiktoria Bochyńska** (III miejsce) z Zespołu Szkół Nr 1 w Krasnymstawie oraz **Beata Dziwisz** (II miejsce) z ZS CKR w Siennicy Różanej.

Nad prawidłowym przebiegiem konkursu czuwała komisja, w skład której weszli przedstawiciele szkoły, fundacji oraz Powiatowej Stacji Sanitarno-Epidemiologicznej w Krasnymstawie. Konkurs jest ważnym elementem działań profilaktycznych prowadzonych w regionie. Tegoroczna edycja zwracała szczególną uwagę na konieczność zachowania równowagi między światem cyfrowym a rzeczywistym, promując uważność, budowanie relacji oraz troskę o zdrowie psychiczne młodych ludzi. **AK**

Obchody 150. rocznicy urodzin Błyskosza

GM. HANNA W niedzielę, 12 kwietnia w Dołhobrodach odbędą się powiatowe obchody 150. rocznicy urodzin Józefata Błyskosza – parlamentarzysty II Rzeczypospolitej i działacza związanego z ziemią włodawską. Wydarzenie znalazło się w kalendarzu imprez powiatu włodawskiego, a jego organizację zapowiedziały samorząd powiatowy i parafia w Dołhobrodach.

W programie przewidziano mszę w kościele w Dołhobrodach, następnie część oficjalną z wystąpieniem starosty włodawskiego oraz przejazd na stary cmentarz parafialny, gdzie delegacje złożą kwiaty przy pomniku Józefata Błyskosza. Patronat honorowy nad obchodami objęli posłowie: Anna Dąbrowska-Banaszek, Dariusz Stefaniuk i Krzysztof Grabczuk.

Józefat Błyskosz urodził się w 1876 roku i był związany z Dołhobrodami oraz Włodawą. W biogramie Kancelarii Senatu figuruje jako rolnik, publicysta, członek Rady Naczelnej PSL „Piast" i obrońca praw unitów. Pełnił mandat posła oraz senatora II RP, a także kierował radą nadzorczą Spółdzielni „Rolnik" we Włodawie. Zmarł w 1947 roku i został pochowany w Dołhobrodach. **LP**

KUPONY NA BEZPŁATNE OGŁOSZENIA DROBNE MOŻNA WRZUCAĆ DO SKRZYNEK:

REJOWIEC
- na byłym budynku Urzędu Gminy obok wejścia

WŁODAWA
- sklep „Slawex", Al. Jana Pawła II 23

KRASNYSTAW
- ul. Poniatowskiego 4C
- przy biurze TBS (naprzeciw „Stokrotki")

SIENNICA RÓŻANA
- sklep „Groszek"

CHEŁM
- przy wejściu do marketu „Stokrotka" na os. Zachód
- przy wejściu do „Carrefoura" na ścianie apteki
- na targowisku przy al. Piłsudskiego
- przy bramie wejściowej na targowisko przy al. Armii Krajowej
- przy wejściu do sklepu „Gazda" ul. Trubakowska
- na nowym targowisku przy placu Kupieckim (główne wejście)
- przy wjeździe na teren byłej składnicy wojskowej przy ul. Hrubieszowskiej
- przy wejściu do „Carrefoura" na ścianie apteki

SIEDLISZCZE
- klubokawiarnia „ZEBERKA", ul. Lubelska 33

LEŚNIOWICE
- Sklep Ren-Zbig Politówka 19b (naprzeciwko UG Leśniowice)

KAMIEŃ
- sklep „Gama"

ŻMUDŹ
- sklep „Lewiatan"

DOROHUSK
- na ogrodzeniu przy sklepie „Lewiatan"

BIAŁOPOLE
- sklep „Lewiatan"

Serdecznie zapraszamy!

UWAGA! Ogłoszenia o usługach są płatne i nie będą przyjmowane na kuponach.
Można je wykupić przez internet na stronie www.supertydzien.pl lub w redakcji

KUPON na bezpłatne ogłoszenie drobne — super tydzień chełmski

kategoria

MOTORYZACJA
- ☐ Samochody kupno
- ☐ Samochody sprzedaż
- ☐ Motocykle i quady
- ☐ Inne Motoryzacja

NIERUCHOMOŚCI
- ☐ Domy
- ☐ Mieszkania
- ☐ Lokale
- ☐ Działki

DOM I OGRÓD
- ☐ AGD/RTV
- ☐ Meble
- ☐ Ogród
- ☐ Pozostałe

- ☐ **BUDOWLANE**
- ☐ **ZDROWIE I URODA**

- ☐ **MATRYMONIALNE**
- ☐ **TURYSTYKA**
- ☐ **SPRZEDAM INNE**
- ☐ **KUPIĘ INNE**
- ☐ **RÓŻNE**

ROLNICTWO
- ☐ Maszyny
- ☐ Zwierzęta
- ☐ Inne

PRACA
- ☐ Dam pracę
- ☐ Szukam pracy

treść (maksymalnie do 50 znaków)

cena: ____ **telefon:** ____

Dane ogłoszeniodawcy (do wiadomości redakcji)

imię i nazwisko: .....

adres i telefon: .....

Wszystkie ogłoszenia znajdziesz na stronie wwwsupertydzien.pl

1 KUPON = 1 EMISJA

eprasa.pl df41f400d1

TV PROGRAM

13 – 19.04.2026

super tydzień chełmski

Spectre

TVP 1, sobota 18.04, godz. 21.25

007 otrzymuje tajemniczą wiadomość mającą związek z wydarzeniami z jego przeszłości. Pod jej wpływem wyrusza na ryzykowną misję do stolicy Meksyku, którego mieszkańcy właśnie hucznie świętują Dzień Zmarłych. Tam wchodzi w drogę terrorystom i zdobywa ważny trop w swoim śledztwie, który wiedzie tym razem do Rzymu. We Włoszech poznaje Lucię Sciarrę - uwodzicielską wdowę po wpływowym przestępcy. Dzięki niej dowiaduje się o istnieniu niebezpiecznej grupy o nazwie Spectre. Jednocześnie w Londynie nowy szef rządowego centrum bezpieczeństwa kwestionuje samowolne poczynania Bonda i podaje w wątpliwość konieczność istnienia MI6. Uważa, że sekcja 00 z licencją na zabijanie powinna zniknąć. Szpieg postanawia kontynuować misję na własną rękę. Prosi Moneypenny i Q o pomoc w odszukaniu Madeleine Swann, córki dawnego wroga. Przeczuwa, że może być ona kluczem do rozwikłania zagadki. Im bliżej jest organizacji, tym wyraźniej uświadamia sobie swój związek z przeciwnikiem. Wyposażony w zaawansowany technologicznie oręż jest gotów stawić rywalowi czoło.

Respect

TVP 2, sobota 18.04, godz. 23.45

Rok 1952. Obdarzona pięknym głosem 10-letnia Aretha jest córką pastora C.L. Franklina i piosenkarki gospel Barbary. Wstrząs wywołany śmiercią matki powoduje, że dziewczynka przestaje mówić. Głos odzyskuje dopiero, gdy ojciec namawia ją na występy z przykościelnym chórem. Siedem lat później z pomocą ojca Aretha podpisuje kontrakt z nowojorską wytwórnią płytową. Niestety, choć nagrywa kolejne jazzowe albumy, żaden z utworów nie staje się hitem. W końcu, pomimo niezadowolenia ojca, piosenkarka godzi się, by jej managerem został Ted White, z którym łączy ją bliższa znajomość. Niebawem para pobiera się, a Aretha nagrywa swój pierwszy przebój. Małżeńskie szczęście nie trwa jednak długo. Ted stosuje wobec żony zarówno przemoc psychiczną, jak i fizyczną, przez co artystko wpada w alkoholizm. W końcu zmęczona uleganiem władczym mężczyznom ze swojego otoczenia piosenkarka postanawia wziąć karierę w swoje ręce.

Tata kontra tata

TVN, sobota 18.04, godz. 22.20

Brad (Will Ferrell) od zawsze chciał założyć rodzinę. To marzenie udaje mu się spełnić - pewnego dnia żeni się z ukochaną kobietą (Linda Cardellini) i zostaje ojczymem jej dwojga dzieci z poprzedniego związku. Ich wspólne życie przypomina sielankę do chwili, gdy miasto odwiedza biologiczny ojciec dzieci, przystojny i beztroski Dusty (Mark Wahlberg). Między mężczyznami zaczyna się rywalizacja o uczucia najmłodszych członków rodziny.

Ronin

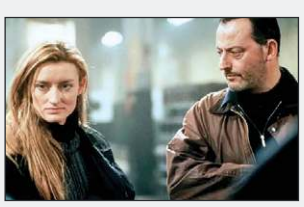

TVP 1, niedziela 19.04, godz. 22.50

Koniec zimnej wojny. Weteran akcji specjalnych, Amerykanin Sam (Robert De Niro), zostaje wynajęty przez tajemniczego klienta do dowodzenia grupą specjalną, w której skład wchodzą kierowca Larry (Skipp Sudduth), angielski fachowiec od broni Spence (Sean Bean), specjalista od urządzeń elektronicznych Gregor (Stellan Skarsgard) oraz francuski koordynator Vincent (Jean Reno). Mają oni wykraść w Paryżu pilnie strzeżoną walizkę. Ich łączniczką ze zleceniodawcą jest irlandzka bojowniczka Deirdre (Natascha McElhone). Proste z pozoru zadanie okazuje się początkiem wyjątkowo niebezpiecznej historii. Szybko wychodzi na jaw, że walizką interesują się przedstawiciele innych wywiadów, Gregor zostaje zaś zdemaskowany jako były agent KGB i zdrajca. Dodatkowo plany całej grupy krzyżuje niejaki Seamus (Jonathan Pryce). Roninami nazwano w dawnej Japonii samotnych samurajów, którzy po śmierci panów świadczyli swoje usługi każdemu, kto zapłacił im odpowiednią sumę.

Żyć nie umierać

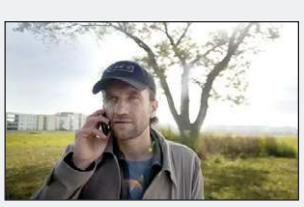

TVP 2, niedziela 19.04, godz. 22.25

Bartosz Kolano dowiaduje się nagle, że zostały mu jedynie trzy miesiące życia. Kiedyś był znanym aktorem, obecnie zarabia dzięki pracy konferansjera w popularnym telewizyjnym programie. Bartek postanawia wykorzystać pozostały mu czas jak najlepiej. Zachowuje przy tym poczucie humoru i pogodę ducha. Próbuje też uporządkować wszystkie swoje sprawy. Chce pogodzić się z córką, której dawno nie widział.

© www.telepress24.com ✉telepress24@gmail.com

TVP 1

7.00 **Transmisja Mszy Świętej**
7.30 **Studio Raban** - magazyn
8.00 **Serwis Info, Pogoda**
8.25 **Zaraz wracam (107)** - serial
9.00 **Ranczo s.I (2)** - serial
10.05 **Komisarz Alex s.I (11)** - serial
11.05 **Ojciec Mateusz (116)** - serial
12.00 **Serwis Info**
12.10 **Agrobiznes**
12.35 **Rok w ogrodzie Extra**
12.50 **Ssaki Woda** - cykl dok.
14.00 **Złoty chłopak (267)** - serial
15.00 **Serwis Info**
15.15 **Reporterzy** - magazyn
15.35 **Gra słów. Krzyżówka**
16.05 **Dziedzictwo (888)** - serial
17.00 **Teleexpress, Pogoda**
17.25 **Jaka to melodia?**
17.55 **Klan (4693)** - telenowela
18.20 **Zaraz wracam (108)** - serial
18.55 **Akacjowa 38 (845)** - serial
19.30 **Program informacyjny 19.30**
19.55 **Pytanie dnia**
20.10 **Sport, Pogoda**
20.30 **Teatr Telewizji - Prałat** - spektakl teatralny, reż. Marcin Liber
22.15 **Świat bez fikcji - Las Katyński**
23.25 **Balans bieli** - magazyn
0.10 HIT **Kto ratuje jedno życie. Bracia** - dramat, reż. Łukasz Ostalski, wyk. Bohdan Graczyk, Wojciech Ziętek, Mikołaj Matczak, Jędrzej Hycnar, Jan Hrynkiewicz, Marcin Sztabiński
1.45 **Sułtani westernu** - komedia, USA, reż. Ron Underwood, wyk. Billy Cristal, Daniel Stern, Bruno Kirby
4.20 **Raport specjalny** - magazyn
5.05 **Zakończenie dnia**

TVP 2

4.35 **Na dobre i na złe (849)** - serial
5.30 **M jak miłość (1733)** - serial
6.25 **Rodzina święta**
6.55 **Barwy szczęścia (3356)** - serial
7.30 **Pytanie na śniadanie**
11.40 **Okrasa łamie przepisy**
12.15 **Prawosławne nabożeństwo wielkanocne**
13.15 **Panna młoda (68)** - serial
14.05 **Va Banque** - teleturniej
14.35 **Na sygnale (878) - Bracie, co z tobą?** - serial
15.05 **La Promesa - pałac tajemnic (368)** - serial
16.00 **Koło fortuny** - teleturniej
16.35 **Familiada** - teleturniej
17.20 **Panna młoda (69)** - serial
18.15 **Va Banque (1049)** - teleturniej
18.50 **Jeden z dziesięciu** - teleturniej
19.25 **Barwy szczęścia (3356)** - serial
20.05 **Barwy szczęścia (3357)** - serial
20.40 **Kulisy serialu**
20.55 **M jak miłość (1924)** - serial
21.55 **Na sygnale (879) - Co ma wisieć, nie utonie** - serial
22.25 **Na sygnale (880) - Nowy, gdzie jesteś?** - serial
22.55 **Na przekór losowi (6)** - serial
23.55 HIT **Aida** - dramat, Francja, Norwegia, Niemcy, Rumunia, Austria, Niderlandy, Bośnia i Hercegowina, reż. Jasmila Žbianić, wyk. Jasna Djuricic, Izudin Bajrović, Boris Ler, Johan Heldenbergh, Raymond Thiry
1.50 **Cztery pory roku w Hawanie (1)** - serial
2.50 **Akacjowa 38** - serial
3.40 **Rodzinka.pl** - serial
4.10 **Zakończenie dnia**

POLSAT

6.00 **Nowy dzień**
8.30 **Malanowski i Partnerzy**
9.30 **Trudne sprawy**
11.35 **Gliniarze**
14.40 **Dlaczego ja?**
15.50 **Wydarzenia, Pogoda**
16.20 **Interwencja**
16.30 **Na ratunek 112**
17.00 **Gliniarze**
18.00 **Pierwsza miłość**
18.50 **Wydarzenia, Sport, Pogoda**
19.18 **Gość Wydarzeń**
19.55 **Milionerzy**
20.30 **Farma**

21.40 HIT **MEGA HIT - Venom 3: Ostatni taniec** - film sci - fi, USA, 2024, reż. Kelly Marcel, wyk. Tom Hardy, Juno Temple, Chiwetel Ejiofor, Rhys Ifans, Stephen Graham, Andy Serkis
23.55 **Transfer** - thriller, USA, 2007, reż. Gavin Hood, wyk. Reese Witherspoon, Jake Gyllenhaal, Alan Arkin, Meryl Streep, Peter Sarsgaard, Omar Metwally, J.K. Simmons
2.40 **Klucz do wieczności** - thriller, USA, 2015, reż. Tarsem Singh, wyk. Ryan Reynolds, Ben Kingsley, Matthew Goode
5.15 **Disco Gramy**

TVN

5.40 **Uwaga!**
5.55 **Ukryta prawda**
6.50 **Kuchenne rewolucje**
7.45 **Dzień Dobry TVN**
11.20 **Doradca smaku**
11.25 **Kuchenne rewolucje**
13.40 **Ukryta prawda**
15.45 **Młode gliny**
16.50 **Szpital św. Anny** - serial
17.55 **Detektywi**
19.00 **Fakty, Sport, Pogoda**
19.55 **Uwaga!**
20.15 **Na Wspólnej** - serial
20.50 **The Floor**
21.30 **Bitwa o gości**

22.40 HIT **John Wick** - film sensacyjny, USA, Wielka Brytania, Chiny 2014, reż. Chad Stahelski, David Leitch, wyk. Keanu Reeves, Michael Nyqvist, Willem Dafoe, Alfie Allen, Adrianne Palicki
0.40 **Nico: Ponad prawem** - film sensacyjny, USA 1988, reż. Andrew Davis, wyk. Steven Seagal, Pam Grier, Henry Silva, Daniel Faraldo, Sharon Stone
3.25 **Uwaga!**
3.40 **CSI: Kryminalne zagadki Las Vegas** - serial
4.25 **Jak to jest zrobione** - serial

PONIEDZIAŁEK, 13.04

TVN 7

5.25 **Ten moment**
5.55 **Szkoła** - program obyczajowy
8.45 **Ukryta prawda**
11.55 **W - 11 Wydział Śledczy** - program kryminalny
14.00 **Detektywi**
15.00 **Szpital św. Anny** - serial
16.00 **Sędzia Anna Maria Wesołowska**
17.00 **Zapisane w gwiazdach**
18.00 **Opowieści małżeńskie**
19.00 **Ukryta prawda**
20.00 **Hotel Paradise**
21.00 HIT **Batman: Początek** - film przygodowy, USA 2005, reż. Christopher Nolan, wyk. Michael Caine, Liam Neeson, Katie Holmes, Christian Bale, Gary Oldman, Cillian Murphy, Tom Wilkinson
23.55 **Włoska robota** - film sensacyjny, USA, Francja, Wielka Brytania 2003, reż. F. Gary Gray, wyk. Mark Wahlberg, Charlize Theron, Donald Sutherland, Jason Statham, Seth Green
2.15 **Skok na głęboką wodę**
3.05 **Mówię Wam**
4.00 **Usterka**

TV PULS

6.00 **Nash Bridges** - serial
8.00 **Kobra - oddział specjalny** - serial
10.00 **Triumf miłości** - serial
12.00 **Nie igraj z aniołem** - serial
13.00 **Wspaniałe stulecie** - serial
14.00 **Przepis na zbrodnię** - serial
15.00 **Lombard: Życie pod zastaw**
16.00 **Ranczo** - serial
18.00 **Lombard: Życie pod zastaw**
20.00 HIT **Pasażer** - thriller, Aruba, USA 2002, reż. Bob Misiorowski, wyk. Jean - Claude Van Damme, Jessica Bowman, Laura Harring, Susan Gibney
21.55 **Smak zemsty. Peppermint** - thriller, Hongkong, USA 2018, reż. Pierre Morel, wyk. Jennifer Garner, John Gallagher Jr, John Ortiz, Juan Pablo Raba
23.55 **Porwanie** - film sensacyjny, USA 2011, reż. John Singleton, wyk. Taylor Lautner, Alfred Molina, Lily Collins, Sigourney Weaver
2.00 **Dzielnica strachu** - serial
3.00 **Lombard: Życie pod zastaw**
4.00 **Taki jest świat**
4.35 **Menu na miarę**

TRWAM

15.00 Ze Swojczan do wolności **15.50** Ma się rozumieć **16.00** Informacje dnia **16.10** Sanktuaria polskie **16.30** Porady Medyczne Bonifratrów **17.00** Świadkowie **17.30** Moja parafia **17.55** Poczet Wielkich Polaków **18.00** Regina Coeli **18.05** Informacje dnia **18.15** Rozmowy niedokończone **19.25** Święty na każdy dzień **19.30** Poznajemy Polskę **19.45** Modlitwa z telefonicznym udziałem dzieci **20.00** Informacje dnia **20.20** Różaniec **20.50** Myśląc Ojczyzna **21.00** Apel Jasnogórski **21.20** Informacje dnia **21.40** Polski Punkt Widzenia **22.00** Z wędką nad wodę **22.25** Od zmierzchu do świtu **23.15** Wyzwolenie

SUPER POLSAT

6.45 SuperLudzie Extra **6.55** Na ratunek 112 **7.55** Doktor Martin **8.55** Doktor Martin **10.00** Wydarzenia 24 **10.30** SuperLudzie **11.00** SuperLudzie **11.30** Świat według Kiepskich **13.30** Bitwa o palety **14.30** Hell's Kitchen - Piekielna Kuchnia **16.00** TOP CHEF **17.25** Świat według Kiepskich **20.05** Złomiarze **21.10** 8 części prawdy - thriller, USA, 2008, reż. Pete Travis, wyk. Dennis Quaid, Matthew Fox, Forest Whitaker, Bruce McGill, Edgar Ramírez, Sigourney Weaver, Zoe Saldana, William Hurt, Ayelet Zurer **22.55** Bloodshot - film sci - fi **1.10** Świat według Kiepskich **4.00** Nasz nowy dom **5.00** Nasz nowy dom

TVP SPORT

6.30 Piłka nożna: Polonia Bytom - Wisła Kraków **8.35** Piłka nożna: Lech Poznań - GKS Katowice **10.45** Hokej na lodzie - NHL 2025: Washington Capitals - Pittsburgh Penguins **11.45** Sport **12.45** Koszykówka mężczyzn - NBA **14.45** Piłka nożna: Unia Skierniewice - Sandecja Nowy Sącz **16.45** Magazyn 2. ligi piłkarskiej (59) **17.25** Betclic 1. Liga magazyn (66) **17.55** Piłka nożna: ŁKS Łódź - Pogoń Grodzisk Mazowiecki **20.05** Betclic 1. Liga magazyn (66) **21.30** GOL - magazyn **22.55** Sportowy Wieczór **23.20** Sporty walki - Gala MMA Oktagon 86, Szczecin **1.35** Boks - Gala w Newark

TTV

5.10 Złomowisko PL **6.00** Express **6.20** DeFacto **6.50** Diabelnie boskie - serial **7.20** Ukryta prawda **8.20** Kartoteka **9.25** Kartoteka **10.30** Detektywi **12.30** Zakup w ciemno **13.30** Zakup w ciemno **14.30** Kartoteka **15.35** Kartoteka **16.45** Express **17.00** Sport **17.05** Idź na całość **18.10** Żony Podlasia **19.05** Zakup w ciemno Extra **19.45** Express **20.05** Zakup w ciemno **21.05** Zakup w ciemno Extra **21.45** Express **22.00** Gogglebox. Przed telewizorem **0.20** Kanapowczynie **1.20** 99 - Gra o wszystko. VIP **2.20** Sędzia Anna Maria Wesołowska **2.55** Sędzia Anna Maria Wesołowska **3.30** Wyburzacze

STOPKLATKA

9.00 Robert Makłowicz **10.50** Wojny magazynowe **11.55** Wojny kontenerowe **13.00** Katastrofy w przestworzach **16.00** MacGyver - serial **18.00** Wojny magazynowe Kanada **19.05** Wojny kontenerowe **20.00** Za linią wroga - dramat wojenny **23.50** 1920 Bitwa Warszawska - dramat historyczny

TV 4

8.55 Policjantki i Policjanci **10.55** Na ratunek 112 **11.55** Dlaczego ja? **12.55** Trudne sprawy **15.55** Łowcy Skarbów **18.00** Policjantki i Policjanci **20.00** Uroczysko **20.30** Sprawiedliwi - Wydział Kryminalny **21.30** Sprawiedliwi. Trójmiasto **22.40** Co kryje się pod powierzchnią - horror sci - fi

TV6

6.00 Więzienie **6.55** Policjantki i Policjanci **8.55** Kobra - oddział specjalny **10.55** 48H. Zaginieni **13.55** Policjantki i Policjanci **14.55** Kobra - oddział specjalny **17.00** Magnum: Detektyw z Hawajów **18.00** Strażnik Teksasu **20.00** CSI: Kryminalne zagadki Nowego Jorku **22.55** Łowca pedofilów

eprasa.pl df41f400d1

TVP 1

7.00 Transmisja Mszy Świętej
7.30 Kościół z bliska
8.00 Serwis Info, Pogoda
8.20 Zaraz wracam (108) – serial
8.55 Ranczo s.I (3) – serial
10.00 Komisarz Alex s.I (12) – serial
11.00 Ojciec Mateusz (117) – serial
12.00 Serwis Info
12.10 Agrobiznes
12.40 Program rolny
12.55 Królestwo mokradeł (1) – Park Narodowy Kakadu
14.00 Złoty chłopak (268) – serial
15.00 Serwis Info
15.15 Reporterzy – magazyn
15.35 Gra słów. Krzyżówka
16.05 Dziedzictwo (889) – serial
17.00 Teleexpress, Pogoda
17.25 Jaka to melodia?
17.55 Klan (4694) – telenowela
18.20 Zaraz wracam (109) – serial
18.55 Akacjowa 38 (846) – serial
19.30 Program informacyjny 19.30
19.55 Pytanie dnia
20.10 Sport , Pogoda
20.30 Omnibus – szybcy i mądrzy
21.20 Film fabularny
23.15 Za dziesięć minut północ – film akcji, USA, reż. J. Lee Thompson, wyk. Andrew Stevens, Geena Davis, Geoffrey Lewis, Charles Bronson, Lisa Eilbacher
1.10 Listy do Julii – komedia romantyczna, USA, reż. Gary Winick, wyk. Christopher Egan, Amanda Seyfried, Vanessa Redgrave
3.05 To działa. Polskie innowacje bez granic
5.00 Zakończenie dnia

TVP 2

4.30 Na dobre i na złe (850) – serial
5.30 M jak miłość (1734) – serial
6.20 Przystań nad Biblią
6.55 Barwy szczęścia (3357) – serial
7.30 Pytanie na śniadanie
11.40 Rosół polski s.III
12.15 Którędy po sztukę – Michael Willmann – Pokłon Trzech Króli
12.20 Którędy po sztukę – Jan Philip van Thielen – Dziewczynka w girlandzie
12.30 Koło fortuny – teleturniej
13.15 Panna młoda (69) – serial
14.05 Va Banque (1049) – teleturniej
14.35 Na sygnale (879) – serial
15.05 La Promesa – pałac tajemnic (369) – serial
16.00 Koło fortuny – teleturniej
16.35 Familiada – teleturniej
17.20 Panna młoda (70) – serial
18.15 Va Banque (1050) – teleturniej
18.50 Jeden z dziesięciu – teleturniej
19.25 Barwy szczęścia (3357) – serial
20.05 Barwy szczęścia (3358) – serial
20.40 Kulisy serialu
20.55 M jak miłość (1925) – serial
21.55 Na sygnale (881) – Dawni znajomi – serial
22.25 Magazyn Ekspresu Reporterów
23.25 Znajdę cię – dramat, USA, reż. Martha Coolidge, wyk. Marcin Czarnik, Malgorzata Kożuchowska, Maciej Zakoscielny, Leo Suter, Adelaide Clemens
1.30 Wyścig z czasem – film science fiction, USA, reż. Andrew Niccol, wyk. Justin Timberlake, Amanda Seyfried,
3.30 Tajemnice wraku Titanica – film dok.

POLSAT

6.00 Nowy dzień
8.30 Malanowski i Partnerzy
9.30 Trudne sprawy
11.35 Gliniarze
14.40 Dlaczego ja?
15.50 Wydarzenia, Pogoda
16.20 Interwencja
16.30 Na ratunek 112
17.00 Gliniarze
18.00 Pierwsza miłość
18.50 Wydarzenia, Sport, Pogoda
19.15 Gość Wydarzeń
19.55 Milionerzy
20.30 Farma
21.30 Ninja vs Ninja

23.35 Dzień, w którym zatrzymała się Ziemia – film sci - fi, USA, 2008, reż. Scott Derrickson, wyk. Keanu Reeves, Jennifer Connelly, Kathy Bates, Jaden Smith, John Cleese, Jon Hamm - Do naszego globu zbliża się niezidentyfikowany obiekt latający, pędzący z prędkością 3000 km/s. Zagłada wydaje się nieunikniona, bo wszystko wskazuje na to, że uderzy on w samo centrum Nowego Jorku.
2.00 Wpół do śmierci – film sensacyjny, Niemcy, USA, 2002, reż. Don Michael Paul, wyk. Steven Seagal, Morris Chestnut, Ja Rule, Nia Peeples, Tony Plana

TVN

5.40 Uwaga!
5.55 Ukryta prawda
6.50 Kuchenne rewolucje – program kulinarno - rozrywkowy
7.45 Dzień Dobry TVN
11.20 Doradca smaku
11.25 Kuchenne rewolucje – program kulinarno - rozrywkowy
12.35 Kuchenne rewolucje – program kulinarno - rozrywkowy
13.40 Ukryta prawda
14.40 Ukryta prawda
15.45 Młode gliny
16.50 Szpital św. Anny – serial
17.55 Detektywi
19.00 Fakty, Sport, Pogoda
19.55 Uwaga!
20.15 Na Wspólnej – serial
20.50 The Floor
21.30 Skok na głęboką wodę
22.40 Kuba Wojewódzki
23.40 Superwizjer

0.20 Meg – film przygodowy, USA, Chiny 2018, reż. Jon Turteltaub, wyk. Jason Statham, Bingbing Li, Rainn Wilson, Winston Chao, Ruby Rose, Ólafur Darri Ólafsson
2.40 The Traitors. Zdrajcy
4.00 CSI: Kryminalne zagadki Las Vegas – serial
5.00 Uwaga!
5.15 Jak to jest zrobione – serial

SUPER POLSAT

6.45 SuperLudzie Extra **6.55** Na ratunek 112 **7.55** Doktor Martin **8.55** Doktor Martin **10.00** Wydarzenia 24 **10.30** SuperLudzie **11.00** SuperLudzie **11.30** Świat według Kiepskich **13.30** Bitwa o palety **14.30** Hell's Kitchen - Piekielna Kuchnia **16.00** TOP CHEF **17.30** Świat według Kiepskich **20.00** Złomiarze **21.10** Oszustki - komedia, USA, 2019, reż. Chris Addison, wyk. Anne Hathaway, Rebel Wilson, Alex Sharp, Timothy Simons, Douggie McMeekin, Ashley McGuire, Casper Christensen **23.00** Witajcie w dżungli - film przygodowy **1.15** Świat według Kiepskich **3.55** Nasz nowy dom **4.50** Nasz nowy dom

TVP SPORT

6.05 Betclic 1. Liga magazyn (66) **6.35** Piłka nożna: ŁKS Łódź - Pogoń Grodzisk Mazowiecki **8.40** Betclic 1. Liga magazyn **10.05** Piłka nożna: Lech Poznań - GKS Katowice **12.15** GOL - magazyn **13.40** Badminton - Ekstraliga: SKB Litpol - Malow Suwałki - WWL Badminton Marcovia Marki **16.30** Piłka kobiet **17.25** Piłka nożna - Eliminacje MŚ 2027 kobiet, Gdańsk: Polska - Irlandia **17.55** Piłka nożna - Eliminacje Mistrzostw Świata 2027 kobiet, Gdańsk: Polska - Irlandia **20.25** Transmisja**23.15** Sportowy Wieczór **23.40** Polska Liga Boksu, 3. kolejka: Pomorzanin Boxing Team Toruń - Concordia Knurów

STOPKLATKA

7.55 Wojciech Cejrowski: Boso **9.00** Robert Makłowicz **10.50** Wojny magazynowe **11.55** Wojny kontenerowe **13.00** Katastrofy w przestworzach **16.00** MacGyver - serial **18.00** Wojny magazynowe Kanada **19.05** Wojny kontenerowe **20.00** Tunel - film katastroficzny **22.25** Ława przysięgłych - dramat

TV 4

7.55 Bogaty Dom - Biedny Dom **8.55** Policjantki i Policjanci **10.55** Na ratunek 112 **11.55** Dlaczego ja? **12.55** Trudne sprawy **15.55** Łowcy Skarbów **18.00** Policjantki i Policjanci **20.00** Uroczysko **20.30** Sprawiedliwi - Wydział Kryminalny **21.30** Sprawiedliwi. Trójmiasto **22.40** Impas - thriller

WTOREK, 14.04

TVN 7

5.25 Ten moment
5.55 Szkoła – program obyczajowy
8.45 Ukryta prawda
11.55 W – 11 Wydział Śledczy – program kryminalny
14.00 Detektywi
15.00 Szpital św. Anny – serial
16.00 Sędzia Anna Maria Wesołowska
17.00 Zapisane w gwiazdach
18.00 Opowieści małżeńskie
19.00 Ukryta prawda
20.00 Hotel Paradise
21.00 Zabójcza broń II – film sensacyjny, USA 1989, reż. Richard Donner, wyk. Mel Gibson, Danny Glover, Joe Pesci, Joss Ackland, Derrick O'Connor, Patsy Kensit
23.25 Incepcja – film przygodowy, USA, Wielka Brytania 2010, reż. Christopher Nolan, wyk. Leonardo DiCaprio, Joseph Gordon - Levitt, Ellen Page, Tom Hardy, Ken Watanabe
2.25 Hotel Paradise
3.10 SOS. Ekipy w akcji
3.55 Fachowcy
4.30 Dorota was urządzi

TV PULS

6.00 Nash Bridges – serial
8.00 Kobra – oddział specjalny – serial
10.00 Triumf miłości – serial
12.00 Nie igraj z aniołem – serial
13.00 Wspaniałe stulecie – serial
14.00 Przepis na zbrodnię – serial
15.00 Lombard: Życie pod zastaw
16.00 Ranczo – serial
18.00 Lombard: Życie pod zastaw
20.00 Cena powrotu – film sensacyjny, USA 2009, reż. Keoni Waxman, wyk. Arron Shiver, Liezl Carstens, Luce Rains, Steven Seagal
22.00 Kodeks sprawiedliwego – film sensacyjny, USA 2016, reż. Michael Winnick, wyk. Craig Sheffer, Helena Mattsson, Louis Mandylor, Steven Seagal
0.05 Rytuał śmierci – thriller, USA 2023, reż. George Gallo, wyk. Cole Hauser, Morgan Freeman, Peter Stormare, Vernon Davis
2.00 Dzielnica strachu – serial
3.00 Lombard: Życie pod zastaw
4.00 Menu na miarę
5.00 Dzielnica strachu – serial

TRWAM

16.00 Informacje dnia **16.10** Jestem mamą **16.25** Przyroda w Obiektywie **16.40** Zdrowie z Bożej Apteki **17.00** Wierzę w Boga **17.30** Rajd Katyński **17.55** Poczet Wielkich Polaków **18.00** Regina Coeli **18.05** Informacje dnia **18.15** Rozmowy niedokończone **19.25** Święty na każdy dzień **19.30** Każdy maluch to potrafi **19.45** Modlitwa z telefonicznym udziałem dzieci **20.00** Informacje dnia **20.20** Różaniec **20.50** Myśląc Ojczyzna **21.00** Apel Jasnogórski **21.20** Informacje dnia **21.40** Polski Punkt Widzenia **22.00** Matusia **22.55** Testament Miłości Jana Pawła II w Ełku **23.45** Muzyczne chwile

TTV

5.10 Złomowisko PL **6.00** Express **6.20** DeFacto **6.50** Diabelnie boskie - serial **7.20** Ukryta prawda **8.20** Kartoteka **9.25** Kartoteka **10.30** Detektywi **12.30** Zakup w ciemno **13.30** Zakup w ciemno **14.30** Kartoteka **15.35** Kartoteka **16.45** Express **17.00** Sport **17.05** Idź na całość **18.10** Damy i wieśniaczki. PL **19.05** Zakup w ciemno Extra **19.45** Express **20.05** Zakup w ciemno **21.05** Zakup w ciemno Extra **21.45** Express **22.00** Kanapowczynie **23.00** Damy i wieśniaczki. PL **0.00** 99 - Gra o wszystko. VIP **1.00** Żony Podlasia **2.00** Niebezpieczne dzielnice **2.35** Szpital - program obyczajowy

TV6

6.00 Więzienie **6.55** Policjantki i Policjanci **8.55** Kobra - oddział specjalny **10.55** 48H. Zaginieni **13.55** Policjantki i Policjanci **14.55** Kobra - oddział specjalny **17.00** Magnum: Detektyw z Hawajów **18.00** Strażnik Teksasu **20.00** CSI: Kryminalne zagadki Nowego Jorku **22.55** Sprawiedliwi - Wydział Kryminalny

TVP 1

7.00 Transmisja Mszy Świętej
7.30 Rodzina święta
8.00 Serwis Info, Pogoda
8.20 Zaraz wracam (109) – serial
9.00 Ranczo s.I (4) – serial
10.05 Komisarz Alex s.I (13) – serial
11.00 Ojciec Mateusz (118) – Znikająca asystentka – serial
12.00 Serwis Info
12.10 Agrobiznes
12.35 Program rolny
12.50 Królestwo mokradeł (2) – Park Narodowy Pantanal
14.00 Złoty chłopak (269) – serial
15.00 Serwis Info
15.15 Reporterzy – magazyn
15.35 Gra słów. Krzyżówka
16.05 Dziedzictwo (890) – serial
17.00 Teleexpress, Pogoda
17.25 Jaka to melodia?
17.55 Klan (4695) – telenowela
18.20 Zaraz wracam (110) – serial
18.55 Akacjowa 38 (847) – serial
19.30 Program informacyjny 19.30
19.55 Pytanie dnia
20.10 Sport, Pogoda
20.30 Omnibus – szybcy i mądrzy
21.20 Szybki jak śmierć – film akcji, USA, reż. Jodi Scurfield, wyk. John Travolta, Matthew Modine, Jennifer Esposito, James Remar
23.15 Panny z Wilka – film obyczajowy, reż. Andrzej Wajda, wyk. Daniel Olbrychski, Anna Seniuk, Maja Komorowska
1.20 Za dziesięć minut północ – film akcji, USA, reż. J. Lee Thompson, wyk. Andrew Stevens, Geena Davis, Geoffrey Lewis, Charles Bronson

TVP 2

4.35 Na dobre i na złe (851) – serial
5.35 M jak miłość (1735) – serial
6.25 Mozaika żydowska
6.55 Barwy szczęścia (3358) – serial
7.30 Pytanie na śniadanie
11.40 Gwiazdorska kuchnia Ani
12.15 Rzecz Polska – Żelazko Turystyczne – cykl dok.
12.30 Koło fortuny – teleturniej
13.15 Panna młoda (70) – serial
14.05 Va Banque – teleturniej
14.35 Na sygnale (880) – Nowy, gdzie jesteś? – serial
15.05 La Promesa – pałac tajemnic (370) – serial
16.00 Koło fortuny – teleturniej
16.35 Familiada – teleturniej
17.20 Panna młoda (71) – serial
18.15 Va Banque (1051) – teleturniej
18.50 Jeden z dziesięciu – teleturniej
19.25 Barwy szczęścia (3358) – serial
20.05 Barwy szczęścia (3359) – serial
20.40 Przepis dnia
20.55 Na dobre i na złe (989) – Potwór – serial
21.55 Na sygnale (882) – Nikt nikogo nie kocha – serial
22.25 Na sygnale (883) – Za kilka lajków więcej – serial
22.55 Lina (1) – serial
23.55 Uziemieni – komedia, Belgia, Francja, reż. Alexandre Coffre, wyk. Valerie Bonneton, Dany Boon, Denis Menochet, Albert Delpy
1.35 Na przekór losowi (6) – serial
2.35 Implozja. Katastrofa Titana – film dok.
4.05 Zakończenie dnia

POLSAT

6.00 Nowy dzień
8.30 Malanowski i Partnerzy
9.30 Trudne sprawy
11.35 Gliniarze
14.40 Dlaczego ja?
15.50 Wydarzenia, Pogoda
16.20 Interwencja
16.30 Na ratunek 112
17.00 Gliniarze
18.00 Pierwsza miłość
18.50 Wydarzenia, Sport, Pogoda
19.15 Gość Wydarzeń
19.55 Milionerzy
20.30 Farma
21.30 Bez pudru czyli Kabaret plus...

22.50 Tower Heist: Zemsta cieciów – komedia sensacyjna, USA, Japonia, 2011, reż. Brett Ratner, wyk. Eddie Murphy, Ben Stiller, Casey Affleck, Alan Alda, Matthew Broderick, Stephen McKinley Henderson, Judd Hirsch, Téa Leoni, Michael Pena
1.00 Zła kobieta – komedia, USA, 2011, reż. Jake Kasdan, wyk. Cameron Diaz, Jason Segel, Justin Timberlake, Lucy Punch, Phyllis Smith, John Michael Higgins
3.00 Nasz nowy dom
4.05 Kabaretowa Ekstraklasa
4.40 Disco Gramy

TVN

5.40 Uwaga!
5.55 Ukryta prawda
6.50 Kuchenne rewolucje – program kulinarno - rozrywkowy
7.45 Dzień Dobry TVN
11.20 Doradca smaku
11.25 Kuchenne rewolucje – program kulinarno - rozrywkowy
13.40 Ukryta prawda
15.45 Młode gliny
16.50 Szpital św. Anny – serial
17.55 Detektywi
19.00 Fakty, Sport, Pogoda
19.55 Uwaga!
20.15 Na Wspólnej – serial
20.50 The Floor
21.30 Królowa przetrwania

22.55 Noce w Rodanthe – film obyczajowy, USA, Australia 2008, reż. George C. Wolfe, wyk. Richard Gere, Diane Lane, Christopher Meloni, Viola Davis
0.55 Narodziny gwiazdy – film obyczajowy, USA 2018, reż. Bradley Cooper, wyk. Lady Gaga, Bradley Cooper, Sam Elliott, Andrew Dice Clay, Rafi Gavron, Alec Baldwin
3.25 Uwaga!
3.40 Perła Kataru – najbardziej luksusowa wyspa świata
4.35 Jak to jest zrobione – serial

SUPER POLSAT

6.45 SuperLudzie Extra **6.55** Na ratunek 112 **7.55** Doktor Martin **8.55** Doktor Martin **10.00** Wydarzenia 24 **10.30** SuperLudzie **11.00** SuperLudzie **11.30** Świat według Kiepskich **13.30** Bitwa o palety **14.30** Hell's Kitchen - Piekielna Kuchnia **16.00** TOP CHEF **17.30** Świat według Kiepskich **20.00** Złomiarze **21.00** xXx: Następny poziom - film sensacyjny, USA, 2005, reż. Lee Tamahori, wyk. Ice Cube, Samuel L. Jackson, Willem Dafoe, Scott Speedman, Peter Strauss **23.05** 8 części prawdy - thriller, USA, 2008, reż. Pete Travis **1.00** Świat według Kiepskich **4.00** Nasz nowy dom **5.00** Nasz nowy dom

TVP SPORT

6.05 Piłka nożna - Eliminacje MŚ 2027 kobiet, Gdańsk: Polska - Irlandia **8.10** Magazyn 2. ligi piłkarskiej **8.50** Lekkoatletyka - Maraton Rotterdam **9.55** Pełnosprawni **10.25** KZimowe Igrzyska Paralimpijskie 2026 **11.15** IO Mediolan - Cortina 2026 - Hokej na lodzie **13.25** Hokej na lodzie - THL - Finał **14.25** Boks - Gala w Las Vegas **16.10** Sportowe ABC. padel **16.25** Piłka nożna - Eliminacje MŚ 2027 kobiet, Gdańsk: Polska - Irlandia **18.35** Piłka nożna - Puchar Polski - 1/2 finału **19.55** Piłka nożna. Liga Mistrzów - 1/4 F **23.20** Piłka nożna. Liga Mistrzów - skróty meczów 1/4 F

STOPKLATKA

7.55 Wojciech Cejrowski: Boso **9.00** Robert Makłowicz **10.50** Wojny magazynowe **11.55** Wojny kontenerowe **13.00** Katastrofy w przestworzach **16.00** MacGyver - serial **18.00** Wojny magazynowe Kanada **19.05** Wojny kontenerowe **20.00** Opór - dramat historyczny **22.45** Szczęki 2 - thriller

TV 4

7.55 Bogaty Dom - Biedny Dom **8.55** Policjantki i Policjanci **10.55** Na ratunek 112 **11.55** Dlaczego ja? **12.55** Trudne sprawy **15.55** Łowcy Skarbów **18.00** Policjantki i Policjanci **20.00** Uroczysko **20.30** Sprawiedliwi - Wydział Kryminalny **21.30** Sprawiedliwi. Trójmiasto **22.40** Człowiek z Rzymu - thriller

ŚRODA, 15.04

TVN 7

5.25 Ten moment
5.55 Szkoła – program obyczajowy
8.45 Ukryta prawda
11.55 W – 11 Wydział Śledczy – program kryminalny
14.00 Detektywi
15.00 Szpital św. Anny – serial
16.00 Sędzia Anna Maria Wesołowska
17.00 Zapisane w gwiazdach
18.00 Opowieści małżeńskie
19.00 Ukryta prawda
20.00 Hotel Paradise
21.00 Odważna – film sensacyjny, USA, Australia 2007, reż. Neil Jordan, wyk. Jodie Foster, Terrence Howard, Nicky Katt, Naveen Andrews, Mary Steenburgen
23.35 Polowanie na druhny – komedia, USA 2005, reż. David Dobkin, wyk. Vince Vaughn, Christopher Walken, Rachel McAdams, Isla Fisher, Jane Seymour, Owen Wilson
2.05 Hotel Paradise
2.55 Żyjąc z potworem
3.45 SOS. Ekipy w akcji
4.30 Usterka

TV PULS

6.00 Nash Bridges – serial
8.00 Kobra – oddział specjalny – serial
10.00 Triumf miłości – serial
12.00 Nie igraj z aniołem – serial
13.00 Wspaniałe stulecie – serial
14.00 Przepis na zbrodnię – serial
15.00 Lombard: Życie pod zastaw
16.00 Ranczo – serial
18.00 Lombard: Życie pod zastaw
20.00 Naśladowca – thriller, USA 2022, reż. Mauro Borrelli, wyk. John Malkovich, Martin Lawrence, Melissa Roxburgh, Robert Knepper
22.00 Przetrwać piekło – film akcji, USA 2021, reż. Jon Keeyes, wyk. Jenna Leigh Green, John Malkovich, Jonathan Rhys Meyers, Ruby Modine
23.50 Mr. Brooks – thriller, USA 2007, reż. Bruce A. Evans, wyk. Dane Cook, Danielle Panabaker, Demi Moore, Kevin Costner, William Hurt
2.15 Dzielnica strachu – serial
3.15 Taki jest świat
3.55 Dyżur
5.00 Dzielnica strachu – serial

TRWAM

15.00 Wielkopolanie nad Wisłą, cz. III - Rogate diabły i inni **15.50** Ma się rozumieć **16.00** Informacje dnia **16.10** Na zdrowie **16.30** Bogu się podobać **17.00** Po stronie prawdy **17.55** Poczet Wielkich Polaków **18.00** Regina Coeli **18.05** Informacje dnia **18.15** Rozmowy niedokończone **19.20** Odnaleźć siebie **19.30** Bóg z nami **19.45** Modlitwa z telefonicznym udziałem dzieci **20.00** Informacje dnia **20.20** Różaniec **20.50** Myśląc Ojczyzna **21.00** Apel Jasnogórski **21.20** Informacje dnia **21.40** Polski Punkt Widzenia **22.00** Przetrwaliśmy **22.30** To nic takiego **23.45** Pod opieką Limanowskiej Pani

TTV

5.10 Złomowisko PL **6.00** Express **6.20** DeFacto **6.50** Diabelnie boskie - serial **7.20** Ukryta prawda **8.20** Kartoteka **9.25** Kartoteka **10.30** Detektywi **12.30** Zakup w ciemno **13.30** Zakup w ciemno **14.30** Kartoteka **16.45** Express **17.00** Sport **17.05** Idź na całość **18.10** Damy i wieśniaczki. PL **19.05** Zakup w ciemno Extra **19.45** Express **20.05** Zakup w ciemno **21.45** Express **22.00** Idź na całość **23.00** Gogglebox. Przed telewizorem **0.00** Nic do zgłoszenia **1.00** Życie na kredycie **1.35** Życie na kredycie **2.10** Dobra robota **2.55** Detektywi. Na zlecenie **3.30** Detektywi. Na zlecenie **4.05** Szkoła - program obyczajowy

TV6

6.00 Więzienie **6.55** Policjantki i Policjanci **8.55** Kobra - oddział specjalny **10.55** 48H. Zaginieni **13.55** Policjantki i Policjanci **14.55** Kobra - oddział specjalny **17.00** Magnum: Detektyw z Hawajów **18.00** Strażnik Teksasu **20.00** Agenci NCIS: Los Angeles **22.55** Sprawiedliwi - Wydział Kryminalny

eprasa.pl df41f400d1

TVP 1

7.00 Transmisja Mszy Świętej
7.30 Dobre historie - magazyn
8.00 Serwis Info, Pogoda
8.20 Zaraz wracam (110) - serial
8.55 Ranczo s.I (5) - serial
10.00 Komisarz Alex s.II (14) - serial
11.00 Ojciec Mateusz (119) - serial
12.00 Serwis Info
12.10 Agrobiznes
12.40 To się opłaca - magazyn
12.55 Królestwo mokradeł (3) - Park Narodowy Everglades
14.00 Złoty chłopak (270) - serial
15.00 Serwis Info
15.15 Reporterzy - magazyn
15.35 Gra słów. Krzyżówka
16.05 Dziedzictwo (891) - serial
17.00 Teleexpress, Pogoda
17.25 Jaka to melodia?
17.55 Klan (4696) - telenowela
18.20 Zaraz wracam (111) - serial
18.55 Akacjowa 38 (848) - serial
19.30 Program informacyjny 19.30
19.55 Pytanie dnia
20.10 Sport, Pogoda
20.30 Omnibus - szybcy i mądrzy
21.20 Ojciec Mateusz (445) - serial
22.20 Sprawa dla reportera
23.20 Enzo Ferrari. Czerwony i Czarny - film dok.
0.30 Glina. Nowy rozdział (5) - serial
1.35 Szybki jak śmierć - film akcji, USA, reż. Jodi Scurfield, wyk. John Travolta, Matthew Modine, Jennifer Esposito, James Remar
3.25 Sprawa dla reportera
4.25 Notacje - Robert Gliński. Cześć, Robert! - cykl dok.
4.35 Zakończenie dnia

TVP 2

4.30 Na dobre i na złe (852) - serial
5.30 M jak miłość (1736) - serial
6.25 Operacja zdrowie
6.55 Barwy szczęścia (3359) - serial
7.30 Pytanie na śniadanie
11.40 Dzień z życia artysty - Waldemar Malicki
12.10 Którędy po sztukę - Jean - Baptiste Greuze - magazyn
12.15 Którędy po sztukę - Jan Steen
12.30 Koło fortuny - teleturniej
13.15 Panna młoda (71) - serial
14.05 Va Banque (1051) - teleturniej
14.35 Na sygnale (881) - serial
15.05 La Promesa - pałac tajemnic (371) - serial
16.00 Koło fortuny - teleturniej
16.35 Familiada - teleturniej
17.20 Panna młoda (72) - serial
18.15 Va Banque (1052) - teleturniej
18.50 Jeden z dziesięciu - teleturniej
19.25 Barwy szczęścia (3359) - serial
20.05 Barwy szczęścia (3360) - serial
20.40 Super Gary. Gotuj z Bosacką!
21.15 Tak to leciało! - teleturniej
22.15 Niepewne sytuacje - program rozrywkowy
22.45 Syn s.II (13 - 14) - serial
0.25 Rodzinka.pl - serial
1.00 Znajdę cię - dramat, USA, reż. Martha Coolidge, wyk. Marcin Czarnik, Malgorzata Kożuchowska, Maciej Zakoscielny, Leo Suter, Adelaide Clemens, Weronika Rosati, Jacek Braciak, Stephen Dorff
3.05 Akacjowa 38 - serial
4.00 Rodzinka.pl - serial
4.25 Zakończenie dnia

CZWARTEK, 16.04

TVN 7

5.25 Ten moment
5.55 Szkoła - program obyczajowy
8.45 Ukryta prawda
11.55 W - 11 Wydział Śledczy - program kryminalny
14.00 Detektywi
15.00 Szpital św. Anny - serial
16.00 Sędzia Anna Maria Wesołowska
17.00 Zapisane w gwiazdach
18.00 Opowieści małżeńskie
19.00 Ukryta prawda
20.00 Hotel Paradise
21.00 Zostańmy przyjaciółmi - komedia romantyczna, USA, Kanada, Niemcy 2005, reż. Roger Kumble, wyk. Ryan Reynolds, Amy Smart, Anna Faris, Chris Klein, Chris Marquette
23.10 Pan Church - film obyczajowy, USA 2016, reż. Bruce Beresford, wyk. Eddie Murphy, Britt Robertson, Natascha McElhone, Xavier Samuel, Lucy Fry
1.20 Hotel Paradise
2.10 Żyjąc z potworem
3.00 SOS. Ekipy w akcji
3.45 Usterka
4.20 Dorota was urządzi

TV PULS

6.00 Nash Bridges - serial
8.00 Kobra - oddział specjalny - serial
10.00 Triumf miłości - serial
12.00 Nie igraj z aniołem - serial
13.00 Wspaniałe stulecie - serial
14.00 Przepis na zbrodnię - serial
15.00 Lombard: Życie pod zastaw
16.00 Ranczo - serial
18.00 Lombard: Życie pod zastaw
20.00 Masz ci los! - komedia, Polska 2023, reż. Mateusz Głowacki, wyk. Iwona Bielska, Izabela Kuna, Marian Dziędziel, Sonia Bohosiewicz
21.55 Zakonnica w przebraniu 2 - komedia, USA 1993, reż. Bill Duke, wyk. Barnard Hughes, Kathy Najimy, Mary Wickes, Michael Jeter, Whoopi Goldberg
0.00 Jeszcze raz - komedia romantyczna, Polska 2008, reż. Mariusz Malec, wyk. Anna Antonowicz, Danuta Stenka, Jan Frycz, Kinga Preis
2.00 Dzielnica strachu - serial
3.00 Lombard: Życie pod zastaw
4.00 Menu na miarę

PIĄTEK, 17.04

TVN 7

5.25 Ten moment
5.55 Szkoła - program obyczajowy
8.45 Ukryta prawda
11.55 W - 11 Wydział Śledczy - program kryminalny
14.00 Detektywi
15.00 Szpital św. Anny - serial
16.00 Sędzia Anna Maria Wesołowska
17.00 Zapisane w gwiazdach
18.00 Opowieści małżeńskie
19.00 Ukryta prawda
20.00 Zaginione miasto - komedia przygodowa, USA 2022, reż. Aaron Nee, Adam Nee, wyk. Sandra Bullock, Channing Tatum, Brad Pitt, Daniel Radcliffe
22.25 Królowa przetrwania
23.45 Batman: Początek - film przygodowy, USA 2005, reż. Christopher Nolan, wyk. Michael Caine, Liam Neeson, Katie Holmes, Christian Bale, Gary Oldman, Cillian Murphy, Tom Wilkinson, Morgan Freeman, Rutger Hauer
2.40 Hotel Paradise
3.30 SOS. Ekipy w akcji
4.15 Usterka

TV PULS

6.00 Nash Bridges - serial
8.00 Kobra - oddział specjalny - serial
10.00 Triumf miłości - serial
12.00 Nie igraj z aniołem - serial
13.00 Wspaniałe stulecie - serial
14.00 Przepis na zbrodn ię - serial
15.00 Lombard: Życie pod zastaw
16.00 Ranczo - serial
18.00 Lombard: Życie pod zastaw
20.00 355 - film sensacyjny, USA, Chiny 2022, reż. Simon Kinberg, wyk. Jessica Chastain, Diane Kruger, Fan Bingbing, Lupita Nyong'o, Penélope Cruz, Sebastian Stan
22.20 Elita zabójców - film sensacyjny, USA, Australia 2011, reż. Gary McKendry, wyk. Jason Statham, Clive Owen, Robert De Niro, Dominic Purcell
0.30 Cena powrotu - film sensacyjny, USA 2009, reż. Keoni Waxman, wyk. Arron Shiver, Liezl Carstens, Luce Rains, Steven Seagal
2.30 Menu na miarę
3.15 Taki jest świat
4.00 Menu na miarę

POLSAT

6.00 Nowy dzień
8.30 Malanowski i Partnerzy
9.30 Trudne sprawy
11.35 Gliniarze
14.40 Dlaczego ja?
15.50 Wydarzenia, Pogoda
16.20 Interwencja
16.30 Na ratunek 112
17.00 Gliniarze
18.00 Pierwsza miłość
18.50 Wydarzenia, Sport, Pogoda
19.15 Gość Wydarzeń
19.55 Milionerzy
20.30 Farma
21.30 Nasz nowy dom

22.55 Wróć do mnie - komedia romantyczna, USA, 2022, reż. Jason Orley, wyk. Charlie Day, Jenny Slate, Scott Eastwood, Gina Rodriguez, Manny Jacinto, Clark Backo, Luke David Blumm - Młodzi Amerykanie - Peter i Emma byli pewni, że najważniejsze, czyli małżeństwo, dzieci i dom na przedmieściach są w zasięgu ręki, dopóki partnerzy ich nie porzucili.
1.25 Sortownia
2.30 Pitch Perfect - komedia muzyczna, USA, 2012
4.55 Disco Gramy

TVN

5.40 Uwaga!
5.55 Ukryta prawda
6.50 Kuchenne rewolucje - program kulinarno - rozrywkowy
7.45 Dzień Dobry TVN
11.20 Doradca smaku
11.25 Kuchenne rewolucje - program kulinarno - rozrywkowy
13.40 Ukryta prawda
14.40 Ukryta prawda
15.45 Młode gliny
16.50 Szpital św. Anny - serial
17.55 Detektywi
19.00 Fakty, Sport, Pogoda
19.55 Uwaga!
20.15 Na Wspólnej - serial
20.50 The Floor
21.30 Kuchenne rewolucje

22.40 Testosteron - komedia, Polska 2007, reż. Andrzej Saramonowicz, Tomasz Konecki, wyk. Piotr Adamczyk, Borys Szyc, Maciej Stuhr, Krzysztof Stelmaszyk, Cezary Kosiński, Tomasz Karolak, Tomasz Kot
1.05 Skok na głęboką wodę
2.10 Szpital św. Anny - serial
3.50 Uwaga!
4.05 CSI: Kryminalne zagadki Las Vegas - serial
4.50 Jak to jest zrobione - serial
5.15 Nauka jazdy

TRWAM

15.50 Ma się rozumieć **16.00** Informacje dnia **16.10** Z wędką nad wodę **16.35** Sól ziemi **17.05** Akademia pro - life **17.15** Muzyczne chwile **17.30** Odpowiedzialni za Kościół **17.55** Poczet Wielkich Polaków **18.00** Regina Coeli **18.05** Informacje dnia **18.15** Rozmowy niedokończone **19.25** Święty na każdy dzień **19.30** Każdy maluch to potrafi **19.45** Modlitwa z telefonicznym udziałem dzieci **20.00** Informacje dnia **20.20** Różaniec **20.50** Głos Polski **21.00** Apel Jasnogórski **21.20** Informacje dnia **21.40** Polski Punkt Widzenia **22.00** Głos serca **22.45** Zniewolenie **23.00** Telewizyjny Uniwersytet Biblijny

SUPER POLSAT

6.45 SuperLudzie Extra **6.55** Na ratunek 112 **7.55** Doktor Martin **8.55** Doktor Martin **10.00** Wydarzenia 24 **10.30** SuperMocni **11.00** SuperMocni **11.30** Świat według Kiepskich **13.30** Bitwa o palety **14.30** Hell's Kitchen - Piekielna Kuchnia **16.00** TOP CHEF **17.25** Świat według Kiepskich **20.00** Złomiarze **21.10** Holmes i Watson - komedia kryminalna, USA, Kanada, 2018, reż. Etan Cohen, wyk. Will Ferrell, John C. Reilly, Ralph Fiennes, Rebecca Hall, Rob Brydon, Kelly Macdonald, Pam Ferris **22.55** Królowa wojownik - dramat przygodowy **1.40** Świat według Kiepskich **4.00** Nasz nowy dom

TVP SPORT

5.45 Piłka nożna: Lech Poznań - GKS Katowice **7.50** Piłka nożna. Liga Mistrzów - Skróty meczów **9.15** Hokej na lodzie - THL - Finał **10.15** Piłka nożna - Eliminacje MŚ 2026: Polska - Albania **12.25** Piłka nożna - Eliminacje MŚ 2026: Szwecja - Polska **14.35** Polska Liga Boksu: Pomorzanin Boxing Team Toruń - Concordia Knurów **17.00** Ring TVP SPORT **18.00** 110 lat Legii Warszawa **19.30** Piłka nożna. Liga Mistrzów - 1/4 F **21.40** Piłka nożna. Liga Mistrzów - skróty meczów 1/4 F **23.05** Sportowy Wieczór **23.40** Piłka nożna - Eliminacje MŚ 2027 kobiet, Gdańsk: Polska - Irlandia

TTV

5.10 Złomowisko PL **6.00** Express **6.20** DeFacto **6.50** Diabelnie boskie - serial **7.20** Ukryta prawda **8.20** Kartoteka **9.25** Kartoteka **10.30** Detektywi **12.30** Zakup w ciemno **13.30** Zakup w ciemno **14.30** Kartoteka **15.35** Kartoteka **16.45** Express **17.00** Sport **17.05** Idź na całość **18.10** Damy i wieśniaczki. PL **19.05** Zakup w ciemno Extra **19.45** Express **20.05** Zakup w ciemno **21.05** Zakup w ciemno Extra **21.45** Express **22.00** Życie na kredycie **22.30** Życie na kredycie **23.05** Kanapowczynie **0.05** Żony Podlasia **1.05** Wakacje dla bogaczy **2.15** Dobra robota **2.40** Osadzone. Blok F **3.05** Osadzone. Blok F

STOPKLATKA

7.55 Wojciech Cejrowski: Boso **9.00** Robert Makłowicz **10.55** Wojny magazynowe **12.00** Wojny kontenerowe **13.00** Katastrofy w przestworzach **16.00** MacGyver - serial **18.00** Wojny magazynowe Kanada **19.05** Wojny kontenerowe **20.00** Lot - dramat **22.50** Kod Merkury - dramat kryminalny

TV 4

8.00 Bogaty Dom - Biedny Dom **8.55** Policjantki i Policjanci **10.55** Na ratunek 112 **11.55** Dlaczego ja? **12.55** Trudne sprawy **15.55** Łowcy Skarbów **18.00** Policjantki i Policjanci **20.00** Uroczysko **20.30** Sprawiedliwi - Wydział Kryminalny **21.30** Sprawiedliwi. Trójmiasto **22.40** Krwawe igrzyska - film akcji

TV6

6.00 Więzienie **6.55** Policjantki i Policjanci **8.55** Kobra - oddział specjalny **10.55** 48H. Zaginieni **13.55** Policjantki i Policjanci **14.55** Kobra - oddział specjalny **17.00** Magnum: Detektyw z Hawajów **18.00** Strażnik Teksasu **20.00** Agenci NCIS: Los Angeles **22.55** Sprawiedliwi - Wydział Kryminalny

TVP 1

7.00 Transmisja Mszy Świętej
7.30 Agape Blisko Ciebie
8.00 Serwis Info, Pogoda
8.20 Zaraz wracam (111) - serial
8.45 Ranczo s.I (6) - serial
9.50 Komisarz Alex s.II (15) - serial
10.45 Ojciec Mateusz (120) - serial
11.30 Okrasa łamie przepisy
12.00 Serwis Info
12.10 Agrobiznes
12.35 Program rolny
12.55 Królestwo mokradeł (4) - Park Narodowy Donana
14.00 Złoty chłopak (271) - serial
15.00 Serwis Info
15.15 Reporterzy - magazyn
15.35 Gra słów. Krzyżówka
16.05 Dziedzictwo (892) - serial
17.00 Teleexpress, Pogoda
17.25 Jaka to melodia?
17.55 Klan (4697) - telenowela
18.20 Zaraz wracam (112) - serial
18.55 Akacjowa 38 (849) - serial
19.30 Program informacyjny 19.30
19.55 Pytanie dnia
20.10 Sport, Pogoda
20.30 Glina. Nowy rozdział (6) - serial
21.30 Sekielski wieczorową porą
22.35 Londyński bulwar - film fabularny, USA, reż. William Monahan, wyk. Colin Farrell, Keira Knightley, Ray Winstone, David Thewlis, Ben Chaplin
0.25 Wojna zastępcza (7) - Autobus - serial
1.25 Panny z Wilka - film obyczajowy, reż. Andrzej Wajda, wyk. Daniel Olbrychski, Anna Seniuk, Maja Komorowska, Stanisława Celińska

TVP 2

4.35 Na dobre i na złe (853) - serial
5.30 M jak miłość (1737) - serial
6.20 Anna Dymna - spotkajmy się - Dominika Kruczkowska
6.50 Barwy szczęścia (3360) - serial
7.30 Pytanie na śniadanie
11.40 Operacja zdrowie
12.10 Kolekcja - Wojciech Fangor
12.20 WTEM - Krystyna Dąbrowska "Wymiana okien"
12.30 Koło fortuny - teleturniej
13.15 Panna młoda (72) - serial
14.05 Va Banque (1052) - teleturniej
14.35 Na sygnale (882) - serial
15.05 La Promesa - pałac tajemnic (372) - serial
16.00 Koło fortuny - teleturniej
16.35 Familiada - teleturniej
17.20 Panna młoda (73) - serial
18.15 Va Banque (1053) - teleturniej
18.50 Jeden z dziesięciu - teleturniej
19.25 Barwy szczęścia (3360) - serial
20.05 Barwy szczęścia (3361) - serial
20.45 Kocham Cię, Polsko! - zabawa quizowa
22.20 Postaw na milion - teleturniej
23.20 To jest grane - magazyn muzyczny
23.50 Skarbiec - film kryminalny, USA, reż. Alex Brewer, Benjamin Brewer, wyk. Nicolas Cage, Elijah Wood, Jerry Lewis, Steven Williams
1.35 Uziemieni - komedia, Belgia, Francja, reż. Alexandre Coffre, wyk. Valerie Bonneton, Dany Boon, Denis Menochet, Albert Delpy
3.20 Akacjowa 38 - serial
5.00 Zakończenie dnia

POLSAT

6.00 Nowy dzień
8.00 halo tu polsat
11.30 Gliniarze
14.40 Dlaczego ja?
15.50 Wydarzenia, Pogoda
16.20 Interwencja
16.30 Na ratunek 112
17.00 Gliniarze
18.00 Pierwsza miłość
18.50 Wydarzenia, Sport, Pogoda
19.15 Gość Wydarzeń
19.55 Farma
21.00 Must Be The Music

23.05 Bez skrupułów Toma Clancy'ego - thriller, USA, 2021, reż. Stefano Sollima, wyk. Michael B. Jordan, Jamie Bell, Jodie Turner - Smith, Guy Pearce, Brett Gelman, Cam Gigandet, Colman Domingo, Jack Kesy, Jacob Scipio - Elitarny żołnierz US Navy SEALs odkrywa międzynarodowy spisek, szukając sprawiedliwości za zabójstwo swojej ciężarnej żony.
1.20 Max Payne - film akcji, USA, 2008, reż. John Moore, wyk. Mark Wahlberg, Mila Kunis, Beau Bridges, Ludacris, Chris O'Donnell, Donal Logue
3.40 Kabaretowa Ekstraklasa

TVN

5.40 Uwaga!
5.55 Ukryta prawda
6.50 Kuchenne rewolucje - program kulinarno - rozrywkowy
7.45 Dzień Dobry TVN
11.25 Kuchenne rewolucje - program kulinarno - rozrywkowy
13.40 Ukryta prawda
15.45 Młode gliny
16.50 Szpital św. Anny - serial
17.55 Detektywi
19.00 Fakty, Sport, Pogoda
19.50 Uwaga!

20.00 Meg II: Głębia - film przygodowy, USA, Chiny, Wielka Brytania, Tajlandia, Niemcy, Kanada 2023, reż. Ben Wheatley, wyk. Jason Statham, Jing Wu, Shuya Sophia Cai, Cliff Curtis, Page Kennedy
22.30 Eagle Eye - film sensacyjny, USA, Niemcy 2008, reż. D.J. Caruso, wyk. Shia LaBeouf, Michelle Monaghan, Billy Bob Thornton, Rosario Dawson, Michael Chiklis, Anthony Mackie
0.50 Kuba Wojewódzki
2.10 Szpital św. Anny - serial
3.50 Uwaga!
4.05 CSI: Kryminalne zagadki Las Vegas - serial
4.50 Kto was tak urządził

TRWAM

15.50 Ma się rozumieć **16.00** Informacje dnia **16.10** Natura Obiektywnie **16.40** ZNIEWOLENIE **16.55** Stan wojenny w Polsce - znaczenie i konsekwencje **17.30** Łączy Nas Historia **17.55** Poczet Wielkich Polaków **18.00** Regina Coeli **18.05** Informacje dnia **18.15** Westerplatte Młodych **19.00** Warto zauważyć... w mijającym tygodniu **19.30** Brat Franciszek **20.00** Informacje dnia **20.20** Różaniec **20.50** Myśląc Ojczyzna **21.00** Apel Jasnogórski **21.20** Informacje dnia **21.40** Polski Punkt Widzenia **22.00** Katownie Praskie **22.50** Przegląd Katolickiego Tygodnika "Niedziela" **22.55** Moja Fatima **23.30** Regał

SUPER POLSAT

6.45 SuperLudzie Extra **6.55** Na ratunek 112 **7.55** Doktor Martin **10.00** Wydarzenia 24 **10.30** Świat według Kiepskich **11.35** Twoja Twarz Brzmi Znajomo **13.30** Bitwa o palety **14.30** Hell's Kitchen - Piekielna Kuchnia **16.00** TOP CHEF **17.30** Świat według Kiepskich **19.00** Rolniczki **20.00** Kolacja w ciemno **21.00** Spider - Man: Bez drogi do domu - film sci - fi, USA, 2021, reż. Jon Watts, wyk. Tom Hollander, Zendaya, Benedict Cumberbatch, Jamie Foxx, Willem Dafoe, Jon Favreau, Alfred Molina, Andrew Garfield **0.05** Jutro będzie futro - komedia sci - fi **2.10** Backdoor - wyjście awaryjne

TVP SPORT

4.35 Hokej na lodzie - NHL 2025: Colorado Avalanche - Seattle Kraken **7.30** Piłka nożna - Puchar Polski - 1/2 finału - podsumowanie **8.50** Piłka nożna - 110 lat Legii Warszawa **10.15** Piłka nożna. Liga Mistrzów - skróty **11.45** Boks - Gala PZB Suzuki Boxing Night 39, Ożarów Mazowiecki **14.05** RING TVP SPORT **15.05** Hokej na lodzie - NHL 2025: Colorado Avalanche - Seattle Kraken **17.10** Boks - Gala PZB Suzuki Boxing Night 40, Polska - Kanada **20.10** Piłka nożna: Stal Rzeszów - Polonia Warszawa **23.00** Sportowy Wieczór **23.35** Boks - Gala PZB Suzuki Boxing Night 40, Polska - Kanada

TTV

5.10 Złomowisko PL **6.00** Express **6.20** DeFacto **6.50** Diabelnie boskie - serial **7.20** Ukryta prawda **8.20** Kartoteka **9.25** Kartoteka **10.30** Detektywi **12.30** Zakup w ciemno **13.30** Zakup w ciemno **14.30** Kartoteka **15.35** Kartoteka **16.45** Express **17.00** Sport **17.05** Życie na kredycie **17.35** Życie na kredycie **18.10** Damy i wieśniaczki. PL **19.05** Zakup w ciemno Extra **19.45** Express **20.05** Idź na całość **21.05** Zakup w ciemno Extra **21.45** Express **22.00** Damy i wieśniaczki. PL **23.00** 99 - Gra o wszystko. VIP **0.00** Gogglebox. Przed telewizorem **1.00** Diabelnie boskie - serial **1.25** Diabelnie boskie - serial

STOPKLATKA

7.55 Wojciech Cejrowski: Boso **9.00** Robert Makłowicz **10.50** Wojny magazynowe **11.55** Wojny kontenerowe **13.00** Katastrofy w przestworzach **16.00** MacGyver - serial **18.00** Wojny magazynowe Kanada **19.05** Wojny kontenerowe **20.00** Apollo 13 - dramat **22.50** Młode wilki 1 - film sensacyjny

TV 4

6.00 Strażnik Teksasu **7.55** Bogaty Dom - Biedny Dom **8.55** Policjantki i Policjanci **10.55** Na ratunek 112 **11.55** Dlaczego ja? **12.55** Trudne sprawy **15.55** Łowcy Skarbów **18.00** Policjantki i Policjanci **20.00** A na deser... **20.05** Turysta - thriller **22.20** Gwiazdy Kabaretu **23.20** Gwiazdy Kabaretu

TV6

6.00 Więzienie **6.55** Policjantki i Policjanci **8.55** Kobra - oddział specjalny **10.55** 48H. Zaginieni **13.55** Policjantki i Policjanci **14.55** Kobra - oddział specjalny **17.00** Magnum: Detektyw z Hawajów **18.00** Strażnik Teksasu **20.00** Kryminalne zagadki Miami **22.00** Kości **23.55** Samolot z forsą - film sensacyjny

eprasa.pl df41f400d1

TVP 1

7.00 Transmisja Mszy Świętej
7.40 Rok w ogrodzie
8.20 Pełnosprawni – magazyn
8.55 Ranczo s.I (7) – serial
10.00 Komisarz Alex s.II (16) – Feralne zdjęcie – serial
10.55 Ojciec Mateusz (121) – Na złej drodze – serial
11.50 Gwiazdy w południe – Jeździec znikąd – western, USA, reż. John Stevens, wyk. Alan Ladd, Jean Arthur, Van Heflin
14.25 Okrasa łamie przepisy – Tęsknota za zielonym
15.00 Sanatorium miłości s.VIII – sezon 8 (6) – reality show
16.05 Dziedzictwo (893) – serial
17.00 Teleexpress, Pogoda
17.35 Ojciec Mateusz (445) – serial
18.25 Przed ekranem
18.40 Jaka to melodia?
19.30 Program informacyjny 19.30
19.55 Pytanie dnia
20.05 Sport, Pogoda
20.25 Komisarz Alex (313) – serial
21.25 Hit na sobotę – Spectre – film sensacyjny, Wielka Brytania, USA, reż. Sam Mendes, wyk. Daniel Craig, Christoph Waltz, Lea Seydoux, Ralph Fiennes
0.00 Ukryta sieć – dramat, reż. Piotr Adamski, wyk. Piotr Trojan, Mikołaj Grabowski, Magdalena Koleśnik, Andrzej Seweryn, Błażej Dąbrowski
2.00 Londyński bulwar – film fabularny, USA, reż. William Monahan, wyk. Colin Farrell, Keira Knightley, Ray Winstone, David Thewlis, Anna Friel
3.55 Jaka to melodia?

TVP 2

5.10 Barwy szczęścia (3357 – 3358) – serial
6.25 M jak miłość (1924) – serial
7.30 Pytanie na śniadanie
11.30 Super Gary. Gotuj z Bosacką!
12.10 W poszukiwaniu dobrego filmu
12.40 Program
13.05 Panna młoda (73) – serial
14.00 Familiada – teleturniej
14.35 Koło fortuny – teleturniej
15.15 Szansa na sukces. Opole 2026 – Łukasz Zagrobelny
16.20 Na dobre i na złe (989) – serial
17.20 Panna młoda (74) – serial
18.15 Va Banque (1054) – teleturniej
18.50 Słowo na niedzielę
19.00 Informacje kulturalne
19.25 Rodzinka.pl – serial
20.30 The Voice Kids s. IX (Bitwa) – widowisko muzyczne
22.05 The Voice Kids s. IX – Bitwa Sing off – widowisko muzyczne
22.50 Gabi Drzewiecka zaprasza – magazyn muzyczny, reż. Marcin Kamiński
23.45 Kino relaks – Respect – film fabularny, USA, reż. Liesl Tommy, wyk. Jennifer Hudson, Forest Whitaker, Audra Mcdonald, Saycon Sengbloh
2.20 Skarbiec – film kryminalny, USA, reż. Alex Brewer, Benjamin Brewer, wyk. Nicolas Cage, Elijah Wood, Jerry Lewis, Steven Williams
4.00 Rodzinka.pl – serial
4.30 Zakończenie dnia

POLSAT

6.00 Nowy dzień
8.00 halo tu polsat
11.40 Ewa gotuje
12.20 Shrek ma wielkie oczy – anim.
12.50 Karate Kid 4: Mistrz i uczennica – film familijny, USA, 1994, reż. Christopher Cain
15.15 Narzeczony na niby – komedia romantyczna, Polska, 2018, reż. Bartosz Prokopowicz, wyk. Julia Kamińska, Piotr Stramowski, Sonia Bohosiewicz, Piotr Adamczyk, Barbara Kurdej - Szatan, Tomasz Karolak
17.30 Awantura o kasę
18.50 Wydarzenia, Sport, Pogoda
19.15 Prezydenci i Premierzy
19.55 Kabaret na żywo. – Chyba Czesuaf

21.55 Venom 3: Ostatni taniec – film sci - fi, USA, 2024, reż. Kelly Marcel, wyk. Tom Hardy, Juno Temple, Chiwetel Ejiofor, Rhys Ifans, Stephen Graham
0.15 Patriota – dramat historyczny, USA, Niemcy, 2000, reż. Roland Emmerich, wyk. Mel Gibson, Heath Ledger, Joely Richardson, Jason Isaacs, Chris Cooper, Tchéky Karyo
3.55 Świat według Kiepskich
4.40 Disco Gramy
5.25 Telezakupy TV Okazje

TVN

5.40 Uwaga!
5.55 Ukryta prawda
6.50 Kuchenne rewolucje – program kulinarno - rozrywkowy
7.45 Dzień Dobry TVN
11.35 Na Wspólnej Omnibus – serial
13.30 Historia Kopciuszka – komedia
15.40 Mój książę z bajki – film przygodowy, Francja, Belgia 2020, reż. Michel Hazanavicius, wyk. Omar Sy, Bérénice Bejo, François Damiens, Sarah Gaye
17.55 Kuchenne rewolucje
19.00 Fakty, Sport, Pogoda
19.45 Mam talent

22.20 Tata kontra tata – komedia, USA 2015, reż. Sean Anders, wyk. Will Ferrell, Mark Wahlberg, Linda Cardellini, Thomas Haden Church, Scarlett Estevez
0.15 Annabelle: Narodziny zła – horror, USA 2017, reż. David F. Sandberg, wyk. Anthony LaPaglia, Samara Lee, Miranda Otto, Brian Greenquist, Lulu Wilson
2.30 Szpital św. Anny – serial
3.20 Uwaga!
3.35 CSI: Kryminalne zagadki Las Vegas – serial
5.10 Jak to jest zrobione – serial

SUPER POLSAT

6.40 SuperLudzie **7.15** Była sobie Ziemia **7.50** Była sobie Ziemia **8.20** Była sobie Ziemia **8.55** Była sobie Ziemia **9.30** Była sobie Ziemia **10.00** Daleko jeszcze? - komedia, USA, 2005, reż. Brian Levant, wyk. Ice Cube, Nia Long, Aleisha Allen, Philip Bolden, Jay Mohr **12.00** Świat według Kiepskich **15.00** Złomiarze **15.55** Złomiarze **17.00** Świat według Kiepskich **19.00** Kolacja w ciemno **20.00** Boks Białystok **0.00** Sisu - dramat wojenny, Finlandia, Wielka Brytania, USA, 2022, reż. Jalmari Helander **1.55** Backdoor - wyjście awaryjne **2.25** Świat według Kiepskich **4.00** Nasz nowy dom **5.00** Nasz nowy dom

TVP SPORT

6.35 Piłka nożna: Stal Rzeszów - Polonia Warszawa **8.40** IO Mediolan - Cortina 2026 - Łyżwiarstwo figurowe **10.10** Piłka Nożna. Liga Mistrzów - 1/4 F **12.10** Tak szkolą się następcy Marciniaka **12.30** Piłka nożna: Śląsk Wrocław - Znicz Pruszków **15.35** Piłka nożna - Eliminacje MŚ 2027 kobiet: Irlandia - Polska **18.35** Mundial 2026 - Legendy miejskie **19.10** Piłka nożna - Fogo Futsal Ekstraklasa, 28. kolejka: JAXAN Śląsk Wrocław - Legia Warszawa **21.10** Sportowy Wieczór **21.45** Piłka nożna - Eliminacje MŚ 2027 kobiet: Irlandia - Polska **23.55** Piłka nożna: Śląsk Wrocław - Znicz Pruszków

TTV

5.05 Back to school. Prawdziwy egzamin **5.55** Usterka **6.25** Express **6.45** Ciężarówką przez Indie **7.45** Damy i wieśniaczki. PL **8.45** Gogglebox. Przed telewizorem **9.45** Express **10.05** Nic do zgłoszenia **12.05** Zakup w ciemno Extra **12.35** Zakup w ciemno **13.40** Zakup w ciemno **14.40** Zakup w ciemno **15.45** Express **16.05** Idź na całość **17.05** Zakup w ciemno Extra **17.45** Express **18.05** Kanapowczynie **19.05** Zakup w ciemno Extra **19.45** Express **20.00** Idź na całość **21.00** Zakup w ciemno **22.00** 99 - Gra o wszystko. VIP **23.00** Gogglebox. Przed telewizorem **1.00** Diabelnie boskie - serial

STOPKLATKA

6.00 Komisarz Rex - serial **10.00** Hudson i Rex - serial **12.00** Starsza pani musi zniknąć - czarna komedia **13.50** Tata i małolata - komedia **15.45** Tunel - thriller **18.00** Czterej pancerni i pies - serial **20.00** Zapłata - dramat kryminalny **22.30** Opór - dramat historyczny **1.05** Drogówka - dramat

TV 4

6.00 Łowcy Skarbów **7.00** Galileo **9.05** JesteśmyDlaDzieci **9.30** A na deser... **9.35** Gwiazdy Kabaretu **9.55** Galileo **12.55** Człowiek w czerwonym bucie - komedia sensacyjna **14.55** Policjantki i Policjanci **20.00** Sprawiedliwi - Wydział Kryminalny **0.00** Gwiazdy Kabaretu **1.05** Gwiazdy Kabaretu

TV6

7.05 Ogniem i mieczem - film historyczny **10.55** Magnum: Detektyw z Hawajów **13.45** Poirot **16.00** Columbo **20.00** Kryminalne zagadki Miami **22.00** Kości **23.00** Kości **0.00** Krwawe igrzyska - film akcji, Hong Kong, 2016 **2.05** Krejzi Patrol **2.35** Kochane pieniądze **3.40** Kochane pieniądze

SOBOTA, 18.04

TVN 7

5.25 Szkoła – program obyczajowy
6.15 Wiza na miłość: pierwsze spotkanie
7.10 Bugs Bunny Builders – anim.
7.40 Pan niania – komedia, USA
9.25 Ukryta prawda
10.30 Ukryta prawda
11.30 Mówię Wam
12.45 Ukryta prawda
14.50 Detektywi
15.50 The Floor
17.45 Wojownicze żółwie ninja: Wyjście z cienia – film przygodowy, USA, Hong Kong
20.00 Okup – film sensacyjny, USA 1996, reż. Ron Howard, wyk. Mel Gibson, Rene Russo, Gary Sinise, Delroy Lindo, Lili Taylor, Liev Schreiber, Donnie Wahlberg
22.35 Ciche miejsce – horror sci - fi, USA 2018, reż. John Krasinski, wyk. Emily Blunt, John Krasinski, Millicent Simmonds, Noah Jupe, Cade Woodward
0.25 Dom wygranych – komedia, USA 2017, reż. Andrew Jay Cohen
2.10 Żyjąc z potworem
3.00 Fachowcy
3.35 Usterka

TV PULS

6.00 Kobra – oddział specjalny – serial
9.00 Taki jest świat
9.25 Wojciech Cejrowski. Boso
10.00 Lombard: Życie pod zastaw
12.00 Lombard: Życie pod zastaw
14.00 Lombard: Życie pod zastaw
16.00 Lombard: Życie pod zastaw
18.00 Lombard: Życie pod zastaw
20.00 Freelance – komedia sensacyjna, USA 2023, reż. Pierre Morel, wyk. Alison Brie, Christian Slater, John Cena, Juan Pablo Raba
22.10 Londyn w ogniu – film sensacyjny, USA, Bułgaria, Wielka Brytania 2016, reż. Babak Najafi, wyk. Aaron Eckhart, Angela Bassett, Gerard Butler, Morgan Freeman
0.05 Pasażer – thriller, Aruba, USA 2002, reż. Bob Misiorowski, wyk. Jean - Claude Van Damme, Jessica Bowman, Laura Harring, Susan Gibney, Tomas Arana
2.00 Lombard: Życie pod zastaw
3.00 Dyżur
3.35 Taki jest świat

TRWAM

15.00 Dzielna niewiasta **15.15** Mateczniki Polskości **15.30** Wierzę w Boga **16.00** Informacje dnia **16.10** Historia PL **17.00** Z Parlamentu Europejskiego **17.30** Przełamując bariery **17.55** Poczet Wielkich Polaków **18.00** Regina Coeli **18.05** Informacje dnia **18.15** Rozmowy niedokończone **19.25** Święty na każdy dzień **19.30** Manna z Nieba **19.45** Modlitwa z telefonicznym udziałem dzieci **20.00** Informacje dnia **20.20** Różaniec **20.50** Myśląc Ojczyzna **21.00** Apel Jasnogórski **21.20** Informacje dnia **21.40** Polski Punkt Widzenia **22.00** Warto być ojcem **22.15** Głos serca **23.00** Odpowiedzialni za Kościół **23.30** Człowiek bez twarzy

NIEDZIELA, 19.04

TVP 1

7.00 Transmisja Mszy Świętej
8.00 Tydzień
8.30 Życie po Sanatorium miłości
8.50 Alternatywy 4 (2) – serial
9.55 Ojciec Mateusz (122) – serial
10.55 Komisarz Alex – serial
11.55 Między ziemią a niebem
12.00 Regina Coeli, Watykan
12.15 Między ziemią a niebem
12.40 Nowe życie – Helena
13.00 Piłka nożna – mecz charytatywny Artyści – TVP
15.00 Błotniak stawowy z Doliny Wisłoki – film dok.
16.05 Dziedzictwo (894) – serial
17.00 Teleexpress, Pogoda
17.35 Daję słowo – Maciej Orłoś – Tomasz Stockinger
18.40 Jaka to melodia?
19.30 Program informacyjny 19.30
19.55 Pytanie dnia
20.05 Sport, Pogoda
20.25 Wojna zastępcza (8) – Powrót – serial
21.25 Sanatorium miłości s.VIII – sezon 8 (7) – reality show
22.25 Życie po Sanatorium miłości
22.50 Ronin – film sensacyjny, USA, reż. John Frankenheimer, wyk. Robert De Niro, Natasha McElhone, Jean Reno, Sean Bean
1.00 Spectre – film sensacyjny, Wielka Brytania, USA, reż. Sam Mendes, wyk. Daniel Craig, Christoph Waltz, Lea Seydoux
3.35 Ukryta sieć – dramat, reż. Piotr Adamski, wyk. Piotr Trojan, Mikołaj Grabowski, Magdalena Koleśnik, Andrzej Seweryn, Błażej Dąbrowski
5.25 Jaka to melodia?

TVP 2

4.35 Barwy szczęścia (3359 – 3361) – serial
6.25 M jak miłość (1925) – serial
7.30 Pytanie na śniadanie
11.20 Jak to się mówi, czyli Kasia u Bralczyka
11.50 The Voice Kids s. IX – Bitwa – widowisko muzyczne
13.20 The Voice Kids s. IX – Bitwa Sing off – widowisko muzyczne
14.00 Familiada – teleturniej
14.35 Koło fortuny – teleturniej
15.10 Szansa na sukces. Opole 2026 – Poparzeni Kawą Trzy
16.15 Tak to leciało! – teleturniej
17.15 Sandokan, książę piratów (6) – serial
18.20 Pan Mama (51) – Boomer – serial
18.55 Kocham Cię, Polsko! s.XII – zabawa quizowa
20.20 Postaw na milion – teleturniej
21.20 Kwiatki Polskie duże – widowisko publicystyczne
22.25 Żyć nie umierać – dramat, reż. Maciej Migas, wyk. Tomasz Kot, Janusz Chabior, Jacek Braciak, Ireneusz Czop, Andrzej Konopka
0.00 Krucjata s.II – Znak bliźniąt (5) – serial
1.00 Respect – film fabularny, USA, reż. Liesl Tommy, wyk. Jennifer Hudson, Forest Whitaker, Audra Mcdonald, Saycon Sengbloh
3.30 Akacjowa 38 – serial
4.15 Zakończenie dnia

POLSAT

6.00 Nowy dzień
8.00 halo tu polsat
12.00 Kung Fu Panda 3 – film anim.
14.05 Must Be The Music
16.15 Nasz nowy dom
17.30 Awantura o kasę
18.50 Wydarzenia, Sport, Pogoda
19.35 Państwo w Państwie
19.55 Dancing with the Stars. Taniec z Gwiazdami

22.30 Moje wielkie greckie wesele 3 – komedia romantyczna, USA, 2023, reż. Nia Vardalos, wyk. Nia Vardalos, Elena Kampouris, John Corbett, Louis Mandylor, Lainie Kazan, Andrea Martin - Niepoprawna optymistka stara się spełnić ostatnie życzenie swego ojca. Ta komedia romantyczna to rozgrzewajaca serce i pełna humorystycznych zwrotów akcji, filmowa podróż do Grecji.
0.30 Dick i Jane: Niezły ubaw – komedia, USA, 2005, reż. Dean Parisot, wyk. Jim Carrey, Téa Leoni, Alec Baldwin, Richard Jenkins, Angie Harmon, John Michael Higgins, Richard Burgi
2.20 Świat według Kiepskich
3.25 Kabaretowa Ekstraklasa
4.40 Disco Gramy

TVN

5.40 Uwaga!
5.55 Ukryta prawda
6.50 Kuchenne rewolucje – program kulinarno - rozrywkowy
7.45 Dzień Dobry TVN
11.30 Niezwykłe Stany Prokopa
12.35 Co za tydzień
13.10 Mam talent
15.40 Bitwa o gości
16.45 Kogel mogel – komedia, Polska 1988, reż. Roman Załuski, wyk. Grażyna Błęcka - Kolska, Ewa Kasprzyk, Zdzisław Wardejn, Katarzyna Łaniewska
19.00 Fakty, Sport, Pogoda
19.45 The Traitors. Zdrajcy

21.25 Galimatias, czyli kogel mogel II – komedia, Polska 1989, reż. Roman Załuski, wyk. Grażyna Błęcka - Kolska, Dariusz Siatkowski, Katarzyna Łaniewska, Jerzy Turek, Ewa Kasprzyk, Zdzisław Wardejn
23.30 John Wick – film sensacyjny, USA, Wielka Brytania, Chiny 2014, reż. Chad Stahelski, David Leitch, wyk. Keanu Reeves, Michael Nyqvist
1.40 Superwizjer
2.20 Szpital św. Anny – serial
3.10 Uwaga!
3.25 CSI: Kryminalne zagadki Las Vegas – serial

TVN 7

5.30 Ten moment
6.00 Wiza na miłość: pierwsze spotkanie
6.55 Bugs Bunny Builders – anim.
7.25 Mała księżniczka – film familijny, USA 1995
9.30 Ukryta prawda
14.35 Detektywi
16.35 The Floor
17.50 Ochroniarz amator – komedia, USA 2008, reż. Steven Brill
20.00 Interstellar – film sci - fi, USA, Wielka Brytania, Kanada, Islandia 2014, reż. Christopher Nolan, wyk. Matthew McConaughey, Anne Hathaway, Jessica Chastain, Ellen Burstyn, Michael Caine, Matt Damon
23.35 Zabójcza broń III – film sensacyjny, USA 1992, reż. Richard Donner, wyk. Mel Gibson, Danny Glover, Joe Pesci, Rene Russo, Stuart Wilson
2.05 Odważna – film sensacyjny, USA, Australia 2007, reż. Neil Jordan, wyk. Jodie Foster, Terrence Howard, Nicky Katt, Naveen Andrews
4.05 Usterka

TV PULS

6.00 Taki jest świat
6.40 Nash Bridges – serial
7.40 Don Matteo: Boski detektyw – serial
10.45 Ranczo – serial
13.40 Megan Leavey – film obyczajowy, USA 2017
15.55 Zakonnica w przebraniu 2 – komedia, USA 1993, reż. Bill Duke, wyk. Barnard Hughes, Kathy Najimy, Whoopi Goldberg
18.20 Pies i kot – komedia, Francja
20.00 Świat w ogniu – film sensacyjny, USA 2019, reż. Ric Roman Waugh, wyk. Gerard Butler, Jada Pinkett Smith, Lance Reddick, Morgan Freeman, Nick Nolte
22.20 Huragan – film sensacyjny, USA 2018, reż. Rob Cohen, wyk. Maggie Grace, Ralph Ineson, Ryan Kwanten, Toby Kebbell
0.35 Przetrwać piekło – film akcji, USA 2021, reż. Jon Keeyes, wyk. Jenna Leigh Green, John Malkovich, Ruby Modine
2.20 Dyżur
3.35 Taki jest świat

TRWAM

16.10 Koncert życzeń **16.50** Mateczniki Polskości **17.00** Natura et Homo **17.30** Sól ziemi **17.55** Poczet Wielkich Polaków **18.00** Regina Coeli **18.05** Informacje dnia **18.15** Rozmowy niedokończone **19.25** Święty na każdy dzień **19.30** Baśniowy teatr lalek **20.00** Informacje dnia **20.20** Różaniec **20.50** Myśląc Ojczyzna **21.00** Apel Jasnogórski **21.20** Informacje dnia **21.40** Retrospekcja **21.45** Stan Bezpieczeństwa Państwa **21.55** Święty na każdy dzień **22.00** Mocni Jego mocą **22.30** Muzyczne chwile **22.45** Jak wygrać małżeństwo? **23.00** Jak my to widzimy **23.30** Tam, gdzie Bóg płacze

SUPER POLSAT

6.40 SuperLudzie **7.15** Była sobie Ziemia **10.00** SuperMocni **11.00** Alfa - film przygodowy **13.00** Spider - Man: Bez drogi do domu - film sci - fi **16.10** Holmes i Watson - komedia kryminalna **18.00** Świat według Kiepskich **19.00** Randka w ciemno **20.00** Randka w ciemno **21.05** Dracula: Historia nieznana - film fantasy, USA, Japonia, 2014, reż. Gary Shore, wyk. Luke Evans, Dominic Cooper, Sarah Gadon, Charles Dance, Art Parkinson, Diarmaid Murtagh, Paul Kaye, William Houston **22.55** Oszustki - komedia **0.50** Backdoor - wyjście awaryjne **1.25** Świat według Kiepskich **4.00** Nasz nowy dom

TVP SPORT

6.35 Piłka nożna: Wieczysta Kraków - Odra Opole **8.40** Piłka nożna - Eliminacje MŚ 2027 kobiet: Irlandia - Polska **10.45** Futbol Totalny **11.55** Piłka nożna: Śląsk II Wrocław - Unia Skierniewice **14.00** Piłka nożna: Ruch Chorzów - Wisła Kraków **17.00** Piłka nożna: Arka Gdynia - Jagiellonia Białystok **20.15** NBA Action (7) **20.45** Sportowy Wieczór **21.30** Koszykówka mężczyzn - NBA - play - off, 1. runda **0.10** Mundial 2026 - Legendy miejskie (12) **0.45** IO Mediolan - Cortina 2026 - Hokej na lodzie M - Finał: Kanada - USA **2.55** Boks - Gala w Montrealu - podsumowanie - walka wieczoru

TTV

5.05 Diabelnie boskie - serial **5.30** Żony Podlasia **6.25** Express **6.45** Nic do zgłoszenia **7.45** Nic do zgłoszenia **8.45** Ciężarówką przez Indie **9.45** Express **10.05** Idź na całość **11.05** Zakup w ciemno **12.05** Zakup w ciemno Extra **12.35** Gogglebox. Przed telewizorem **13.35** 99 - Gra o wszystko. VIP **14.35** Kanapowczynie **15.45** Express **16.05** Idź na całość **17.05** Życie na kredycie **17.45** Express **18.05** Życie na kredycie **18.40** Damy i wieśniaczki. PL **19.45** Express **20.00** Zakup w ciemno **21.00** Gogglebox. Przed telewizorem **22.00** Żony Podlasia **23.00** Nic do zgłoszenia **0.00** Damy i wieśniaczki. PL

STOPKLATKA

6.00 Komisarz Rex - serial **10.00** Hudson i Rex - serial **13.00** Flintstonowie - komedia familijna **14.55** Apollo 13 - dramat **17.50** Co mi zrobisz, jak mnie złapiesz - komedia **20.00** Stan zagrożenia - dramat kryminalny **22.50** Karma - thriller **0.45** Jestem mordercą - thriller **3.25** Nina - dramat

TV 4

6.15 Hitler i jego obsesja bezpieczeństwa - film dok. **7.30** Operacja Trump: Rosyjscy szpiedzy zdobywają Amerykę **8.40** Galileo **10.45** Akademia sztuk walki - film przygodowy **12.55** Turysta - thriller **15.00** Rycerz Króla Artura - film kostiumowy **17.55** Uroczysko **20.00** Sprawiedliwi. Trójmiasto

TV6

6.00 Columbo **10.00** Poirot **11.05** Poirot **12.30** Pokój 112 - Policjantki i Policjanci - film kryminalny **14.00** Policjantki i Policjanci **18.00** Strażnik Teksasu **20.00** Kryminalne zagadki Miami **22.00** Kości **23.55** Ksiądz - horror sci - fi **1.40** Kochane pieniądze **2.40** Kochane pieniądze **3.40** Kochane pieniądze

eprasa.pl df41f400d1

HOROSKOP

WODNIK

Będziesz miał teraz dobry humor i powodzenie. W nadchodzących dniach masz szansę spotkać na swojej drodze mnóstwo ciekawych osób. Jeśli jesteś samotny, wśród nich może być ktoś, kto szybko stanie się dla ciebie szczególnie ważny. Dlatego nie siedź w domu, wyjdź i uśmiechnij się do całego świata. Teraz sprzyja ci Merkury - pomoże w nauce lub rozwiązywaniu skomplikowanych problemów.

RYBY

Reaguj teraz szybko, bądź czujny. Możesz otworzyć przed sobą nowy etap kariery, zyskać przychylność wpływowej osoby, wygrać w konkursie lub rywalizacji. Dlatego pilnuj terminów, uważaj na drobiazgi, bo od nich zależeć będzie powodzenie twoich spraw. Weekend warto spędzić z dala od domu. Poznasz sympatycznych ludzi i będziesz się dobrze bawić. Uśmiechnie się do ciebie szczęście w miłości.

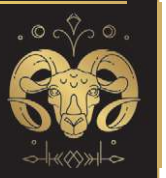

BARAN

Przed tobą raczej spokojne dni. Znajdziesz więcej czasu na odpoczynek i rozrywkę. Będziesz miał szczęście do zawierania ciekawych znajomości. W miłości pełnia szczęścia. Korzystny wpływ Jowisza pomoże ci wyjaśnić nieporozumienia. Samotne Barany otrzymają kilka zaskakujących propozycji spotkań. W pracy warto przyjrzeć się bliżej finansom. Możliwa ciekawa propozycja, oferta lub inwestycja.

BYK

Wstąpią teraz w ciebie nowe siły. W nadchodzących dniach szczęście będzie ci towarzyszyć, a jedyne, na co możesz narzekać, to nuda. Może poszukaj sobie nowego hobby... W miłości poczujesz się bezpiecznie. Konflikty i trudności wreszcie odejdą w cień. Samotni poszukają kogoś, kto ma poważne zamiary. Ktoś nieśmiały spróbuje ci to udowodnić. Daj mu szansę, zanim się speszy i zamknie w sobie.

BLIŹNIĘTA

Odpocznij, zanim puszczą ci nerwy. Potrzebujesz teraz oddechu i odmiany, bo inaczej stracisz zapał i dobry humor. Mars podpowie ci, jak stawiać ważne potrzeby na pierwszym miejscu. W pracy szkolenie lub ciekawy wyjazd - nie rezygnuj z tego. W miłości trwa dobra passa. Być może spotkasz kogoś, kto właśnie przyjechał z daleka. Szansa na flirt jest bardzo duża, ale zachowaj trochę zdrowego rozsądku.

RAK

Zajmiesz się teraz sprawami rodziny. Inwestycje, remonty, większe zakupy będą głównym tematem rozmów. Starsza osoba sprawi, że twoje działania nabiorą rozmachu. Nie zwlekaj z tym, co ważne, bo szczęście teraz ci sprzyja. Weekend wykorzystaj na odpoczynek, wyśpij się porządnie i zadbaj o urodę. W pracy trochę zamieszania, ale ty będziesz mógł z tego skorzystać. W miłości ekstremalne pokusy.

LEW

Jowisz doda ci odwagi i zapewni siłę przebicia. Przypływ gotówki lub obietnica awansu wprawią cię w doskonały humor. Ze współpracownikami nie kłóć się o drobiazgi, a los będzie ci sprzyjać. Szczęście ludzi w twoim otoczeniu też będzie dla ciebie ważne. Wzruszysz się romantyczną historią i dojdziesz do wniosku, że świat trzeba uczynić lepszym. Nawet małym nakładem sił możesz zrobić wiele dobrego.

PANNA

Tydzień upłynie ci bardziej na towarzyskich spotkaniach niż na pracy. Mars sprzyja trosce o kondycję i urodę. Zawodowe sprawy ostro ruszą do przodu. Nowe propozycje i możliwości sprawią, że wreszcie nabierzesz trochę więcej optymizmu. Co sobie postanowisz, to za wszelką cenę będziesz chciał zrobić. Okaże się też, że stare pomysły lub znajomości mogą być bardzo przydatne.

WAGA

Zapowiada się teraz mnóstwo ciekawych wydarzeń towarzyskich. Nie opuszczaj żadnych spotkań, bo na nich dużo się będzie działo. Romanse, skandale, nagle ujawnione sekrety dostarczą wszystkim silnych emocji. Będziesz musiał wziąć na siebie rolę pocieszyciela i pośrednika, ale zodiakalne Wagi doskonale się do tego nadają. W sprawach zawodowych będziesz musiał bronić swoich pomysłów i planów. Ktoś złośliwy spróbuje je zmienić.

SKORPION

Poczujesz teraz przypływ życiowej energii. Trudno ci będzie wytrzymać dłużej w jednym miejscu, a wydumane problemy niektórych domowników zaczną cię denerwować. Do porządków czy rachunków w tym tygodniu zupełnie nie będziesz miał cierpliwości. Miłość, zabawa i sport to dziedziny, w których najwięcej będzie się teraz działo. Flirtuj i ciesz się życiem. Jeśli musisz skupić się na pracy, rób swoje i unikaj ryzyka.

STRZELEC

W nadchodzących dniach postaraj się być bardziej wyrozumiały, nie tylko dla innych, a także dla siebie samego. Czas odpocząć i cieszyć się życiem. Jednak zanim tak się stanie, musisz pozbyć się spraw, które ciągną się zbyt długo. Nadeszła pora na radykalne cięcia. Merkury sprawi, że twoje pomysły przyniosą sukces. W miłości Wenus zapewnia ci powodzenie, a Mars zachęca do szaleństw.

KOZIOROŻEC

Ktoś cię doceni, ktoś inny pochwali, a ktoś w skrytości ducha będzie ci zazdrościć. Cóż, taka jest cena sukcesu i popularności. W najbliższych dniach uwaga ludzi w twoim otoczeniu skupi się właśnie na tobie. Zapomnij o fałszywej skromności i zgłaszaj się do ambitnych zadań. W weekend zrób sobie przerwę od trudnych spraw, bo aura sprzyjać będzie spotkaniom z przyjaciółmi. Samotne Koziorożce bez trudu uwiodą kogoś, na kim im zależy.

Gimnastyka umysłu z Super Tygodniem

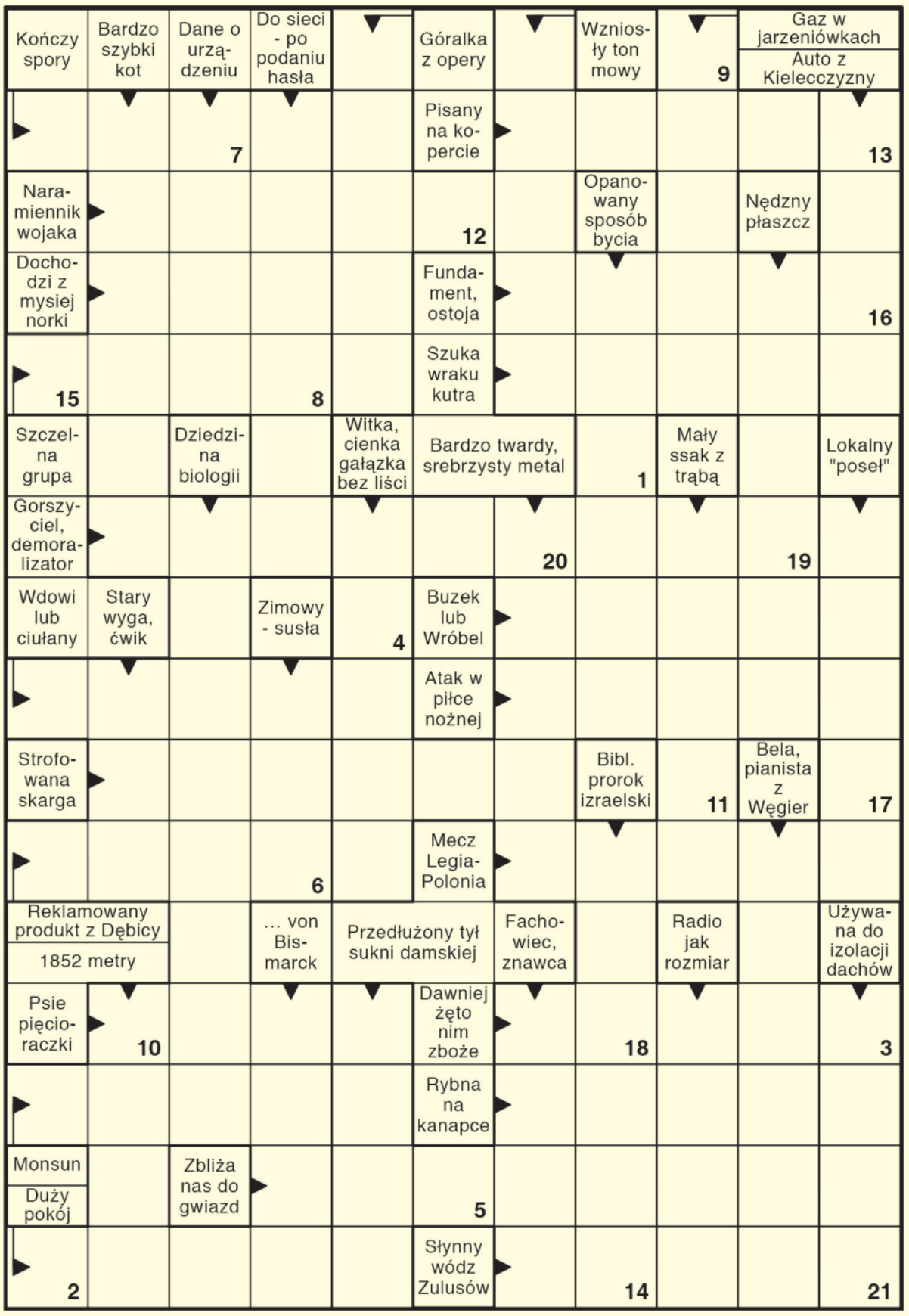

Litery z pól ponumerowanych utworzą rozwiązanie końcowe.

1	2	3	4	5	6	7	8	9	10	11	12	13	14	15	16	17	18	19	20	21

Sudoku

2					9			4
	3	9			4	2		8
	5		2	7	8	6	3	
				9		5		
8	9	3	5	4		7		6
5	4	1	7					
				6	7			5
9		7				3		2
			3					

Wykreślanka

T	Ę	A	J	O	S	R	O	W	D	E	M	Ł	S	D	J	K	E	K	T	N	N
O	P	N	Q	H	M	C	W	K	Ś	Z	T	I	Y	K	Q	C	I	Ś	U	A	O
L	Ć	I	G	D	K	Ć	H	B	S	C	I	R	K	Z	R	N	Ą	I	Z	T	T
A	L	L	Ą	Z	Ł	Ą	N	I	Ó	I	E	W	E	R	R	Z	Ć	A	R	R	E
N	I	M	D	H	Ś	Ą	Ą	N	Z	K	W	P	A	E	O	P	E	Ł	E	Ę	B
D	R	U	C	I	A	R	K	A	T	O	A	O	I	H	K	A	U	P	Z	C	O
E	O	R	I	Ą	S	X	V	O	Ź	R	F	K	T	A	N	E	M	C	R	T	Z
Z	G	D	L	Ę	C	M	R	Y	N	V	A	R	J	E	C	U	Z	P	P	W	A
Y	O	Ł	Z	L	O	S	I	O	F	L	Ó	C	E	W	R	W	B	Ą	E	O	G
T	N	Ę	C	Z	T	Y	Ś	Ż	Ż	X	Ę	V	E	N	Ę	K	A	T	I	R	N
U	N	O	Ó	W	U	Ć	Q	F	F	Ł	J	S	E	W	I	E	B	N	Y	W	Ó
Ź	L	Ł	O	Ó	X	O	K	T	Ą	M	O	H	C	S	N	A	Ć	R	Z	Ś	Z

Słowa do odnalezienia:

andezyt, chomątko, druciarka, drumlin, dyrektorstwo, dziwa, gazobeton, kretowisko, lakiernik, lirogon, mikroamper, mozół, nalot, natręctwo, parność, przerzut, schizofrenia, skrzep, znawca, związek

eprasa.pl df41f400d1