Ksiądz uderzył ucznia str. 2
Kto odpowie za śmierć psa? str. 7
Nastolatki z supermocą str. 8
Bo zrobimy zawieruchę str. 9
Siedlczanie na rowery! str. 10
Nasze drogie śmieci str. 12

Nr 22 (2233)
cena 5,90 zł
(w tym 5% VAT)
ISSN 0239–684X
Nr indeksu 379697
Zadzwoń do nas!
513 009 999
www.tygodniksiedlecki.com

tygodnik SIEDLECKI

Garwolin | Łosice | Łuków | Mińsk Mazowiecki | Siedlce | Sokołów | Węgrów

4-10.06.2025 r.

Wybraliśmy prezydenta!

Karol Nawrocki na spotkaniu w Siedlcach fot. AK

Nowym prezydentem RP zostanie Karol Nawrocki. W wyborach 1 czerwca zdobył 50,89% głosów, a jego kontrkandydat Rafał Trzaskowski - 49,11%. Frekwencja była rekordowa i wyniosła niemal 72%. Do urn wyborczych poszło ponad 20,8 mln Polek i Polaków, spośród których ponad 10,6 mln oddało głos na Karola Nawrockiego.

Podczas wyjątkowo długiego wyścigu wyborczego Karol Nawrocki kilka razy odwiedzał nasz teren. Po raz pierwszy, jeszcze przed oficjalnym rozpoczęciem kampanii, w grudniu 2024 r. był w Siedlcach.

- Jestem przekonany, że energia, którą mi daliście, poprowadzi mnie do Pałacu Prezydenckiego - mówił w wypełnionej do ostatniego miejsca sali CKiS. Zapewniał, że będzie potrafił reprezentować Polskę „na wszystkich salonach świata". - A ktoś taki musi wiedzieć, gdzie, jak i w jakim rytmie bije serce Polski. I czego chcą od niego Polska powiatowa, regionalna, lokalna i centralna. Bo jest tylko jedna Polska!

Mieszkańcy naszego regionu zaufali Karolowi Nawrockiemu, w II turze wyborów oddając na niego 1 czerwca ponad 70 procent głosów (czytaj str. 3).

Umowa na remont ul. Floriańskiej podpisana!

Rondo ósemkowe

Siedleckich kierowców czeka osiem niełatwych miesięcy. Lada chwila ruszy przebudowa ul. Floriańskiej. Zakres prac jest szeroki, będą więc utrudnienia w ruchu. Nowością będzie rondo ósemkowe.

Karol Przesmycki i Tomasz Hapunowicz

Umowa z wykonawcą - firmą Zeltech została podpisana 30 maja. Na tę inwestycję siedlczanie czekali od lat. I choć będzie się ona wiązała z wielomiesięcznymi utrudnieniami, przewidywany efekt powinien wynagrodzić ten trudny czas.

- Projekt zakłada generalną przebudowę ul. Floriańskiej na odcinku od ul. Piłsudskiego do ul. 3 Maja. Realizacja obejmie zarówno sieć wodociągową, deszczową, sanitarną, jak i budowę nowego oświetlenia. W zakres prac wchodzi również przebudowa dwóch sygnalizacji świetlnych, budowa nowych chodników, nawierzchni drogi i podbudowy. Od strony I LO powstanie ciąg pieszo-rowerowy. Ważnym elementem prac będzie budowa ronda u zbiegu ulic Floriańskiej i Brzeskiej. Będzie to rondo ósemkowe, jakiego jeszcze w Siedlcach nie mamy. Ma ono ułatwić mieszkańcom wyjazd z ul. Młynarskiej i Brzeskiej – mówił **Karol Przesmycki**, reprezentujący Zeltech.

Koszt inwestycji to ponad 11 mln zł. Miasto pozyskało na ten cel 4 mln zł z Urzędu Marszałkowskiego. Część kosztów pokryje też Przedsiębiorstwo Wodociągów i Kanalizacji.

- To inwestycja niezwykle ważna, bo długo oczekiwana przez mieszkańców Siedlec – mówił prezydent **Tomasz Hapunowicz**. - Mamy nadzieję, że wykonawca skumuluje prace w okresie wakacyjnym, by utrudnienia były jak najmniej uciążliwe dla mieszkańców. Organizację ruchu chcemy tak zaplanować, by ul. Floriańska była wyłączana z ruchu poszczególnymi odcinkami, a prostopadłe ulice były przejezdne - dodał prezydent.

Ile będą trwały prace? - Zakres prac jest bardzo szeroki. Niemniej jednak dołożymy wszelkich starań, by mieszkańcy w jak najmniejszym zakresie odczuli utrudnienia. Okres realizacji inwestycji, zgodnie z umową, wynosi osiem miesięcy Postaramy się, w miarę możliwości, skrócić ten czas – zapewniał Karol Przesmycki. - Należy jednak podkreślić, że prace będą prowadzone pod nadzorem archeologów. Mam nadzieję, że pod ziemią będzie jak najmniej niespodzianek - dodał wykonawca.

Tekst i zdjęcie **EDYTA ZDUNEK**

REKLAMA

asfaltujemy
● wjazdy ● podwórka
● parkingi ● drogi dojazdowe
remonty cząstkowe
starych nawierzchni asfaltowych
utwardzamy
● destruktem ● tłuczniem
solidnie, szybko i tanio
indywidualne wyceny zleceń
tel. 605 611 912
wmarcin0@wp.pl

R E K L A

Fold
OPRAWA REKLAMOWA
Twojej marki
25 644 18 00
ULOTKI / BROSZURY / FLAGI / STOISKA FIRMOWE / GADŻETY

A M A

Podczas lekcji religii

Ksiądz uderzył ucznia

W szkole w Rozbitym Kamieniu ksiądz katecheta uderzył w głowę ucznia trzeciej klasy. Chłopiec uderzył ustami w ławkę. O sprawie anonimowo poinformowano kuratorium. Ksiądz, decyzją dyrekcji, został odsunięty od zajęć w tej klasie. Rodzice poszkodowanego dziecka nie chcą jednak wyciągać konsekwencji wobec duchownego. Wycofali zawiadomienie na policji.

Do zdarzenia doszło w piątek, 23 maja, w Zespole Oświatowym w Rozbitym Kamieniu. – W trakcie lekcji religii ksiądz katecheta prowadził zajęcia w trzeciej klasie, gdzie dzieci są bardzo żywe. Ksiądz zachował się niewłaściwie, bo uderzył dziecko w głowę. Chłopiec był w niefortunnej pozycji i uderzył ustami o ławkę. Nic się nie stało poza tym, że spuchły mu usta, były lekko pęknięte. Nic aż takiego się nie wydarzyło, bo dzisiaj nie ma znaku po tym wszystkim – mówiła w rozmowie z „TS” 28 maja **Ewa Wrzosek**, dyrektor szkoły w Rozbitym Kamieniu.

SIĘ ZDENERWOWAŁ

Jak relacjonuje dyrektorka, „ksiądz się zdenerwował”. – Zbyt emocjonalnie, zbyt nerwowo zareagował na niewłaściwe zachowanie ucznia. Nie powinien go uderzyć. Nie ma co do tego żadnych wątpliwości – przyznaje Ewa Wrzosek. – Nie dość, że nie powinien stosować przemocy, to jeszcze nie skorzystał z pomocy szkolnej psycholog, która była wówczas dostępna. Lekcja trwała do końca.

Duchowny, który pracuje w parafii w Rozbitym Kamieniu, wcześniej posługiwał w Ceranowie. – Ksiądz jest lubiany przez dzieci, ale po tym incydencie został odsunięty od prowadzenia zajęć w klasie, gdzie doszło do tego zdarzenia. Nic nie robię poza procedurami. Wszystko jest robione zgodnie z literą prawa – zapewnia dyrektor Ewa Wrzosek.

W placówce odbyło się spotkanie z rodzicami dzieci z klasy, w której doszło do zdarzenia. 28 maja do Rozbitego Kamienia przyjechał ks. **Krzysztof Mielnicki**, dyrektor ds. katechezy w kurii drohiczyńskiej. – W tym spotkaniu uczestniczyli rodzice chłopca. Jestem z nimi w stałym kontakcie, podobnie jak z proboszczem z Rozbitego Kamienia oraz z kuratorium. Niczego nie ukrywamy. Próbuję sprawę rozwiązać z jak najmniejszą szkodą i przykrymi przeżyciami dla dziecka – zaznacza Ewa Wrzosek. Matka poszkodowanego ucznia początkowo zawiadomiła policję o naruszeniu nietykalności cielesnej syna, ale później wycofała zawiadomienie.

– 28 maja wycofała zawiadomienie i dlatego nie zajmujemy się już tą sprawą – potwierdza **Aleksandra Siemieniuk**, rzecznik KPP w Sokołowie Podlaskim.

NIE ŻYWIĄ URAZY

Ewa Wrzosek wyjaśnia, że rodzice chłopca nie chcą „medialnego rozgłosu”. – Chcą to załatwić ze szkołą. Nie żywią żadnej urazy do księdza. Jest im przykro, że to się wydarzyło, że dziecko cierpiało, ale nie chcą konsekwencji niekorzystnych ani dla księdza, ani dla szkoły. To był jednorazowy incydent. Niepotrzebny, ale się zdarzył i taśmy już nie cofniemy. Szkoła nie zasługuje na złą sławę, bo to się zdarzyło raz. W najlepszym domu może się zdarzyć coś złego – słyszymy od dyrektor placówki w Rozbitym Kamieniu.

29 kwietnia na stronie internetowej Kurii Diecezjalnej pojawiło się oświadczenie, z niego dowiadujemy się, że w spotkaniu dzień wcześniej oprócz rodziców dziecka i ks. Krzysztofa Mielnickiego uczestniczył proboszcz miejscowej parafii i wikary, który uderzył ucznia.

Zespół Oświatowy w Rozbitym Kamieniu fot. MS

– Katecheta wyraził skruchę i przeprosił rodziców za swoje naganne zachowanie, a bezpośrednio po zdarzeniu przeprosił także ucznia – poinformował ks. **Marcin Gołębiewski**, rzecznik prasowy Diecezji Drohiczyńskiej.

Dyrektor Wydziału Katechezy i Szkolnictwa Katolickiego jest w kontakcie ze szkołą i w stałej dyspozycji do rzetelnego wyjaśnienia zaistniałej sytuacji z władzami oświatowymi. Wyrażamy ubolewanie z powodu tego zajścia, które nigdy nie powinno się zdarzyć – czytamy dalej w oświadczeniu.

30 maja w szkole odbyła się kontrola kuratorium. Dzień później dzieci z tej klasy przystąpiły do Pierwszej Komunii Świętej w parafii w Rozbitym Kamieniu. Zawieszony w obowiązkach katecheta, który uderzył ucznia, jak zapowiedziała 28 maja na swoim facebooku parafia w Ceranowie, wygłosi u nich 4 czerwca wykład „o rzeczach ostatecznych”. Komentarze pod tą informacją, jak pod niektórymi innymi, zablokowano.

■■■

W małych społecznościach ksiądz postrzegany jest nie tylko jako osoba duchowna, ale także jako niekwestionowany autorytet moralny. Czy to właśnie ten społeczny status sprawia, że trudniej wobec niego zastosować takie same kryteria oceny jak wobec świeckiego nauczyciela? Bo choć dyrekcja szkoły w Rozbitym Kamieniu zapewnia, że sprawa uderzenia ucznia przez katechetę nie została „zamieciona pod dywan”, to jednak wydaje się, że lokalna rzeczywistość... wymusiła cichy kompromis.

Wydarzenie miało miejsce przy całej klasie. Dziecko zostało upokorzone. Ksiądz powinien zostać potraktowany jak każdy inny dorosły, który przekroczył granicę. By odpowiedzialność nie zależała od sutanny, lecz od czynu. Ustawa „Kamilka”, przyjęta po tragedii chłopca z Częstochowy, powstała właśnie po to, by każdy sygnał przemocy wobec dziecka był traktowany poważnie, bez względu na to, kto jest sprawcą. To prawo ma chronić dzieci nie tylko przed biciem, ale też przed milczeniem dorosłych, którzy wiedzą, ale wolą nie widzieć.

MILENA CELIŃSKA

R E K L A M A

ul. Błonie 5b, 08-200 Łosice
tel. 83 357 20 47
www.wokasagro.pl

SPRZEDAŻ CIĄGNIKÓW I MASZYN
ROLNICZYCH
SERWIS | CZĘŚCI

Siła na której możesz polegać

Wokas AGRO
MASSEY FERGUSON

Sonda

Głosując 1 czerwca oddasz głos na...?

W tym tygodniu pytamy:

Czy jesteś zadowolony z wyniku wyborów?

- tak

- nie

- nie wiem

Głosować można na: tygodniksiedlecki.com

TRZECIE OKO

(rubryczka czasem satyryczna, redagowana na podstawie donosów prasowych i nie tylko; komentarze w niej zawarte nie zawsze odzwierciedlają poglądy zespołu redakcyjnego)

Jak w rozkładzie

Fatalny początek sezonu dla plantatorów i sadowników – odnotowuje „Echo Katolickie”. ***Piotr Dmowski z Lipna w gminie Platerów zaznacza, że fale przymrozków rozpoczęły się już w nocy z 5 na 6 kwietnia, ale największe spustoszenie w sadzie przyniosła ta z 8 na 9 maja. – Przymrozek trzymał od 23.00 do 6.00 i wyrządził bardzo duże szkody, zwłaszcza wśród upraw pestkowych***.

Przymrozek był bardzo szkodliwy, ale – choć marna to pociecha – przynajmniej punktualny co do minuty.

Aż tak to nie było

Narzekają również plantatorzy truskawek – kontynuuje temat chłodu „Echo Katolickie”. ***– Takich przymrozków do tej pory nie było. Owszem, rok temu też przymroziło, ale wtedy uszkodzonych zostało 10% owoców, podczas gdy teraz tyle wyniesie cały zbiór***.

Czyżby walka z globalnym ociepleniem przyniosła wreszcie oczekiwany efekt? Ledwo rok temu UE nakazała przymocować zakrętki do butelek, a właśnie mieliśmy najzimniejszy maj od trzydziestu lat. To jednak działa!

Będzie trzęsienie ziemi?

„Życie Siedleckie” zapowiada ***muzyczną odyseję na mazowieckiej prowincji, czyli DobrzaNOW Festiwal: Już po raz szósty malowniczy Dobrzanów (gmina Skórzec) stanie się epicentrum niezależnej muzyki i kultury***.

W epicentrum jest jednak niebezpiecznie. Zwykłe centrum nie wystarczy?

Teologia

Czy Pan Bóg jest deweloperem? – pyta „Echo Katolickie”.

A co? Też wpłacał na Platformę? Chyba jednak nie...

Szacun!

Podczas rozmowy w Kanale Zero poproszono prezydenta Andrzeja Dudę, by wymienił pięciu polityków spoza Zjednoczonej Prawicy, których szanuje. Jednym z wymienionych przez prezydenta był poseł Marek Sawicki: – ***To solidna firma. I też są sprawy, w których niekoniecznie się zgadzamy, ale jest to polityk poważny*** – ocenił Andrzej Duda.

!!!

Okulista Trzeci

Wybraliśmy prezydenta!

Zgodnie z przewidywaniami, kandydaci w drugiej turze wyborów prezydenckich starli się „na żyletki”. Tak było w skali ogólnopolskiej, ale nie w 8 powiatach (łącznie z miastem Siedlce), w których ukazuje się „TS”.

Tu Karol Nawrocki zdecydowanie tryumfował: w powiecie siedleckim miał aż 80,84%, a w mińskim – „tylko” 58,46. Także w gminach był niepokonany. Najbardziej druzgocące zwycięstwa odniósł w gminie Trzebieszów (powiat łukowski) – 89,97%, gminie która znalazła się w pierwszej dziesiątce „bastionów Nawrockiego” w całym kraju. Kolejne były Bielany (powiat sokołowski) – 87,99% i Paprotnia (powiat siedlecki) – 87,75%. Rafał Trzaskowski przekroczył magiczną połowę głosów tylko w 2 miastach powiatu mińskiego: Sulejówek – 51,31% i Mińsk Mazowiecki – 50,28%, a poniżej tego progu była gmina Halinów – 46,53%.

FREKWENCYJNE WYŻYNY

1 czerwca Polacy ruszyli tłumnie do urn, osiągając w skali kraju aż 71,63%. To najwyższy wynik w wyborach prezydenckich – najbliżej było w 1995 r., kiedy w drugiej turze Aleksander Kwaśniewski konkurował z Lechem Wałęsą (68,23%). W minioną niedzielę chlubny rekord pobito w województwie mazowieckim (77,51%). W lubelskim było sporo gorzej (69,63%), ale też ciągle lepiej od najgorszego pod tym względem opolskiego (62,61%).

Jeśli chodzi o gminy na naszym terenie, najwyższą frekwencję zanotowano w powiecie mińskim – w gminach Halinów i Sulejówek wyniosła po 80,21%. Na końcu stawki była gmina Korczew z wynikiem 65,68%. Wszystkie te wyniki przekroczyły poziom z pierwszej tury, kiedy na górze tabeli była gmina Halinów (powiat miński) – 77,87%, a na dole gmina Korczew (powiat siedlecki) – 62,30%.

ILE I NA KOGO

Na terenie, gdzie ukazuje się „Tygodnik Siedlecki”, do głosowania w drugiej turze wyborów prezydenckich uprawnionych było 508 591 osób. W niedzielę z tego prawa skorzystało 376 859 mieszkańców. Jak się okazuje, aż 264 942 oddało głos na Karola Nawrockiego. Jego konkurent uzyskał jedynie 111 917 głosów. Co ciekawe, od pierwszej tury we wspomnianych 8 powiatach ubyło około 4 tys. uprawnionych, co może mieć związek z tutejszymi wyborcami, którzy z prawa do głosowania skorzystali gdzie indziej. Wzrosła za to liczba wszystkich oddanych głosów – o mniej więcej 12 tysięcy. **(BS)**

Karol Nawrocki na spotkaniu w Węgrowie fot. Sej

Rafał Trzaskowski, również na spotkaniu w Węgrowie fot. Sej

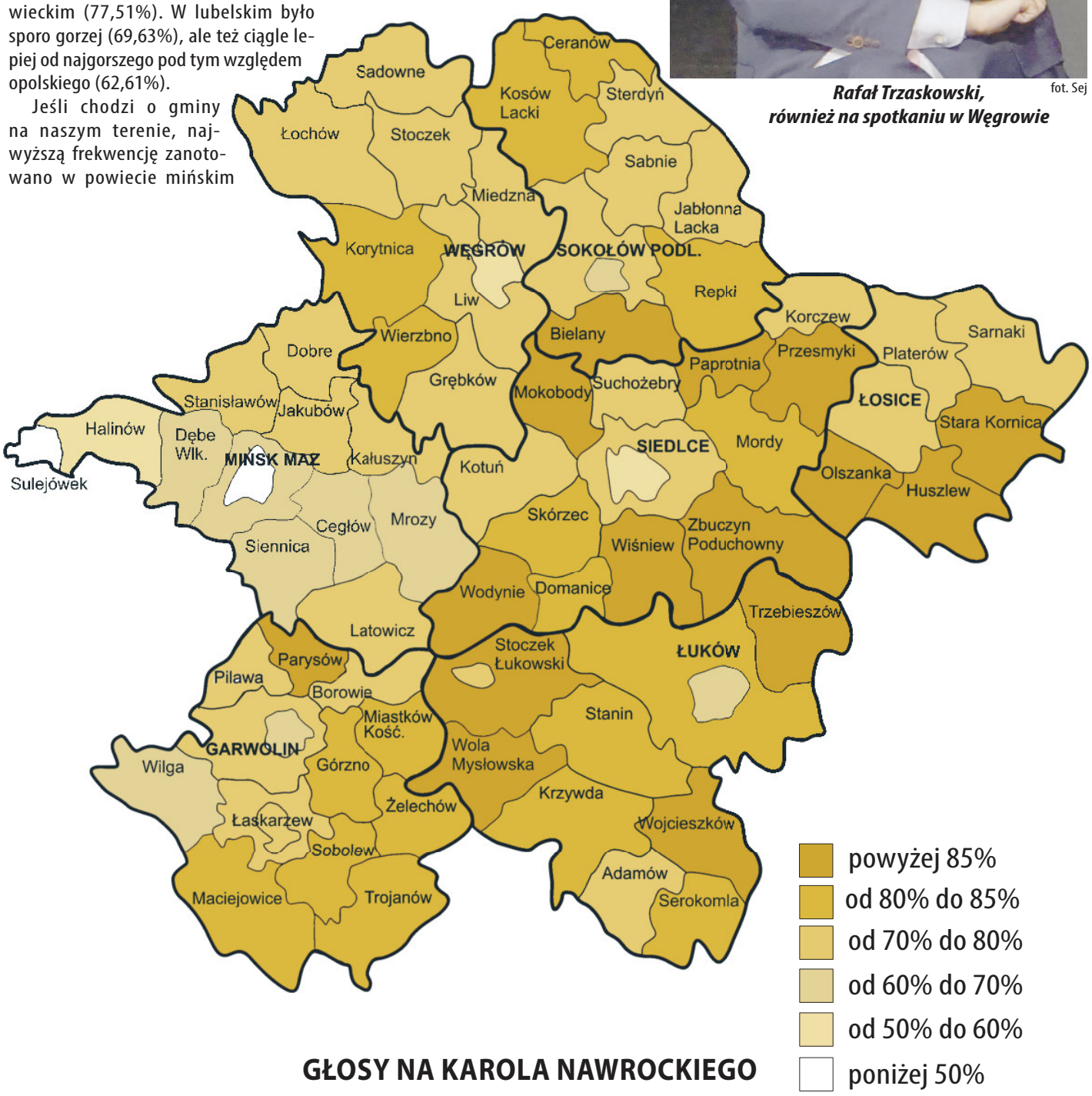

GŁOSY NA KAROLA NAWROCKIEGO

	Karol Nawrocki	Rafał Trzaskowski
Powiat garwoliński	**75,50**	**24,50**
Garwolin	60,50	39,50
Łaskarzew	74,26	25,74
Gmina Trojanów	84,21	15,79
Gmina Maciejowice	81,23	18,77
Gmina Sobolew	81,97	18,03
Gmina Łaskarzew	79,18	20,82
Gmina Żelechów	82,49	17,51
Gmina Wilga	64,56	35,44
Gmina Garwolin	72,66	27,34
Gmina Górzno	82,76	17,24
Gmina Miastków Kościelny	80,45	19,55
Gmina Borowie	79,72	20,28
Gmina Parysów	86,09	13,91
Gmina Pilawa	74,88	25,12
Powiat łosicki	**78,16**	**21,84**
Gmina Olszanka	85,85	14,15
Gmina Huszlew	86,10	13,90
Gmina Łosice	72,09	27,91
Gmina Stara Kornica	85,94	14,06
Gmina Sarnaki	74,15	25,85
Gmina Platerów	79,01	20,99
Powiat łukowski	**78,94**	**21,06**
Łuków	65,23	34,77
Stoczek Łukowski	70,17	29,83
Gmina Łuków	83,02	16,98
Gmina Stoczek Łuk.	86,81	13,19
Gmina Trzebieszów	89,97	10,03
Gmina Stanin	83,27	16,73
Gmina Wola Mysłowska	85,18	14,82
Gmina Krzywda	83,92	16,98
Gmina Wojcieszków	87,19	12,81
Gmina Adamów	78,38	21,62
Gmina Serokomla	84,50	15,50
Powiat miński	**58,46**	**41,54**
Mińsk Mazowiecki	49,72	50,28
Sulejówek	48,69	51,31
Gmina Mińsk Maz.	61,38	38,62
Gmina Siennica	68,60	31,40
Gmina Latowicz	78,21	21,79
Gmina Mrozy	64,22	35,78
Gmina Cegłów	61,18	38,82
Gmina Kałuszyn	72,92	27,08
Gmina Jakubów	73,58	26,42
Gmina Dobre	70,44	29,54
Gmina Stanisławów	73,82	26,18
Gmina Dębe Wielkie	61,26	38,74
Gmina Halinów	53,47	46,53
Powiat siedlecki	**80,84**	**19,16**
Gmina Wodynie	86,80	13,20
Gmina Skórzec	83,60	16,40
Gmina Domanice	84,44	15,56
Gmina Wiśniew	87,42	12,58
Gmina Zbuczyn	86,71	13,29
Gmina Mordy	80,75	19,25
Gmina Siedlce	72,87	27,13
Gmina Kotuń	75,68	24,32
Gmina Mokobody	85,38	14,62
Gmina Suchożebry	79,92	20,08
Gmina Paprotnia	87,75	12,25
Gmina Przesmyki	86,58	13,42
Gmina Korczew	74,08	25,92
Siedlce	**58,62**	**41,38**
Powiat sokołowski	**74,09**	**25,91**
Sokołów Podlaski	62,67	37,33
Gmina Sokołów Podl.	77,55	22,45
Gmina Bielany	87,99	12,01
Gmina Repki	81,15	18,85
Gmina Jabłonna Lacka	78,86	21,14
Gmina Sabnie	76,22	23,78
Gmina Sterdyń	75,98	24,02
Gmina Kosów Lacki	81,10	18,90
Gmina Ceranów	84,13	15,87
Powiat węgrowski	**71,73**	**28,27**
Węgrów	56,27	43,73
Gmina Łochów	70,26	29,74
Gmina Sadowne	76,10	23,90
Gmina Stoczek	78,70	21,30
Gmina Miedzna	77,41	22,59
Gmina Korytnica	82,97	17,03
Gmina Wierzbno	81,03	18,97
Gmina Grębków	79,95	20,05
Gmina Liw	73,08	26,92

Mazowsze budzi się do życia.

Mamy zwycięzców!

To był bardzo trudny wybór! Po prostu wszystkie zdjęcia były piękne! Komisja konkursowa brała pod uwagę pomysł, stopień trudności wykonania zdjęcia, jego klimat i urok. Po burzliwych obradach komisja wyłoniła zwycięzców. Przedstawiamy ich w kolejności alfabetycznej.

W kategorii wiekowej klas IV-VI do grona laureatów weszli: **Mikołaj Kalicki** (kl VI SP w Przesmykach)- zdjęcie lochy z maluszkiem ukrytych w gęstwinie krzewów, **Marek Rak** (kl. VI SP nr 12 w Siedlcach) - bocian wzbijający się do lotu, **Adam Stefański** (kl. V SP w Sarnakach) - nadbużańskie sady jabłkowe.

W kategorii klas VII-VIII w gronie laureatów mamy: **Antoninę Grochowską** (kl. VIII SP nr 7 w Siedlcach) - ratusz Jacek w wiosennej scenerii, **Martynę Iwaniuk** (kl. VIII SP w Ruskowie) – wiosenna łąka, **Lilianę Turek** (kl. VII SP w Skórcu) – wiosennie zamarznięty krzew. W kategorii szkół ponadpodstawowych laureatami zostali: **Zuzanna Litwiniuk** (kl. I w I LO w Łosicach) – motyl w kwiatach, **Przemysław Sprzączak** (kl. II ZSP nr 6 w Siedlcach) – lis w trawie, **Marta Szkopek** (kl. III w IV LO w Siedlcach) – kwitnące drzewo przy starym domu.

O tym, które miejsce przypadło laureatom i jakie dostali nagrody, dowiecie się za tydzień w relacji z finału.

Kochani! Pokazaliście nam piękne Mazowsze. Niektórzy nie musieli daleko szukać, bo mają w okolicy wspaniałe plenery i przyrodę. A niektórzy pokonywali sporo kilometrów, by złapać oddech na łonie natury i poszukać inspiracji. W wielu pracach powtarzają się motywy nadbużańskich terenów. Nadal są dziewicze i stanowią nasz skarb. Z żalem musieliśmy zrezygnować z oceniania zdjęć wykonanych poza Mazowszem, gdyż regulamin konkursu jasno określał, gdzie macie szukać inspiracji (a przepiękne zdjęcia bzu w Kazimierzu Dolnym też zasługiwało na finał!).

Za tydzień opublikujemy finałowe fotografie i relację z wręczenia nagród. A dziś prezentujemy jeszcze te zdjęcia, które mimo uroku nie dostały się do finału, ale pokazują wiosenne życie i wiosenną radość. **MZ**

fot. Igor Michalak kl VI SP nr 7 w Siedlcach

fot. Oliwier Mieszczanek (kl.VII ZS w Cegłowie)

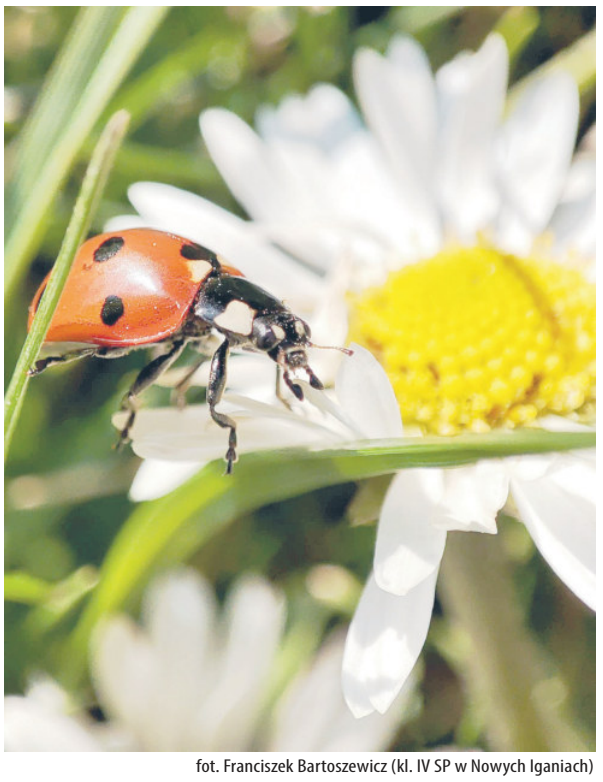

fot. Franciszek Bartoszewicz (kl. IV SP w Nowych Iganiach)

– Tylko w ciągu jednego roku odwiedziłem z Bad Boys Blue kilkadziesiąt państw na świecie – wspomina Rui Carlos Ferreira. 7 czerwca zaśpiewa w Skórcu.

Pierwszy pocałunek przy „You’re A Woman”

Muzyczne lata 80. ciągle w modzie! Piosenki zespołów Modern Talking czy Bad Boys Blue od dziesięcioleci wzbudzają u słuchaczy sentyment i nostalgię.

Niejedna osoba w średnim wieku zaliczyła pierwszy pocałunek przy „You’re A Woman”. – Stąd mój pomysł, aby piosenki tej popularnej grupy zabrzmiały podczas tegorocznych obchodów Dni Gminy Skórzec – tłumaczy **Arkadiusz Dołęga**, dyrektor GOK w Skórcu. – W poprzednich latach bazowaliśmy na podobnym sentymencie, zapraszając Czerwone Gitary i Trubadurów.

W latach 80. Bad Boys Blue z powodzeniem konkurował na listach przebojów z Limahlem, Sandrą czy zespołem Modern Talking. Kluczem do sukcesu była niebywała melodyjność i przebojowość ich piosenek. Każdy mógł i chciał je nucić. Odniosły wielki sukces i przetrwały próbę czasu, choć niejednokrotnie zarzucano tego typu produkcjom, że to kicz.

– W każdej dekadzie mamy produkcje muzyczne o wysokich walorach artystycznych oraz tzw. muzykę użytkową, która ma służyć głównie zabawie. Ta druga jest również bardzo potrzebna – uważa dziennikarka muzyczna **Maria Szabłowska**. – Tym bardziej że nagrania takich zespołów jak Modern Talking czy Bad Boys Blue zostały porządnie zrealizowane i wyprodukowane. I jeśli te piosenki są nadal pamiętane, to znaczy, że było w nich coś więcej.

Grupa Bad Boys Blue powstała w 1984 r. W pierwotnym składzie znalazło się trzech muzyków: **John McInerney, Trevor Taylor** (w 2008 r. zmarł na atak serca) i **Andrew Thomas** (w 2009 r. zmarł na raka trzustki). To najbardziej rozpoznawane twarze i wizytówki zespołu do dzisiaj. W 1987 r. z BBB odszedł Trevor Taylor. To właśnie jego głos i wizerunek (czarnoskóry Jamajczyk z dredami) są utożsamiane z niezapomnianym z hitem zespołu „You’re A Woman” (ale także z „I Wanna Hear Your Heartbeat” czy „Pretty Young Girl”). Z kolei takie przeboje jak „Come Back And Stay” czy „Lady in Black” wyśpiewał dla Bad Boys Blue John McInerney.

W 2005 r. zespół opuścił Andrew (którego głos kojarzony jest z piosenką „L.O.V.E. in My Car”). I został tylko John. Wówczas menadżerowie Bad Boys Blue zaczęli poszukiwania drugiego wokalisty, który będzie wspomagał McInerneya na scenie. Zorganizowano casting. Największą sympatię wzbudził **Rui Carlos Ferreira**, czarnoskóry wokalista z Mozambiku, który biegle władał 5 językami; francuskim, portugalskim, hiszpańskim, polskim i angielskim. Przyjechał do Polski na studia i uzyskał tytuł magistra archeologii na Uniwersytecie Warszawskim, był głodny sukcesu i niewątpliwie miał pomysł na siebie. Niektórzy pamiętają go z epizodu filmowego w „13 Posterunku” serialu z **Cezarym Pazurą** w roli głównej. Ale jego największą zaletą było to, że miał dredy i był łudząco podobny do Trevora – nieodłącznie kojarzonego z przebojem „You’re A Woman”. Wybrano Carlosa, bo po prostu pasował do Bad Boys Blue. A wszystko po to, by dać publiczności to, czego oczekuje, czyli BBB, jakie pamięta chociażby z dawnych teledysków i pielęgnuje w swoich wyobrażeniach.

John urodził się w Liverpoolu, przez kilka lat mieszkał w Kolonii, a potem z miłości do żony Sylwii przeniósł się w okolice Łodzi. Ferreira również związał się z Polką. I tak zupełnie nieoczekiwanie Polska stała się nowym domem Bad Boys Blue, centrum dowodzenia, z którego sterowali swoją międzynarodową karierą. – To była piękna przygoda. Tylko w ciągu jednego roku odwiedziłem z Bad Boys Blue kilkadziesiąt państw na świecie – wspomina Ruiz Carlos. Zespół dawał około 80 koncertów rocznie, najwięcej w Rosji, Niemczech i Polsce, ale także w Monako, USA czy Izraelu. Ich osiemnasty album „Heart &Soul” miał niemal równoczesną premierę we wschodniej Europie, Skandynawii, Hiszpanii i USA.

W 2011 r. Ruiz Carlos Fereira rozstał się z zespołem. Od tej pory Bad Boys Blue to John McInerney oraz wspomagające go w chórkach żona Sylwia i jej siostra bliźniaczka Edyta.

A Ferreira daje koncerty jako „Rui Carlos Ferreira – ex Bad Boys Blue”. Dyrektor GOK w Skórcu Arkadiusz Dołęga miał już przyjemność z nim pracować. – Nagłaśniałem imprezę, na której pojawił się Carlos. Jest przemiłym człowiekiem i bardzo dobrze mówi po polsku. Bad Boys Blue był bardzo ważnym rozdziałem w jego życiu. On czuje te piosenki, doskonale bawi się na scenie, a publiczność razem z nim – mówi.

7 czerwca o godz. 21.30 Carlos wystąpi z godzinnym koncertem z okazji z Dni Gminy Skórzec. Zaprezentuje największe przeboje BBB, m.in. „You’re A Woman”, „Gimme Gimme Your Lovin”, „Pretty Young Girl” czy „Come Back And Stay”.

TOMASZ MARKIEWICZ

Branżowe Centrum Umiejętności w Siedlcach

Marzenie nie tylko elektryków

W Siedlcach otwarto Branżowe Centrum Umiejętności nr 1 w dziedzinie elektroenergetyki. To nowoczesna placówka edukacyjna, mająca odpowiadać na potrzeby rynku pracy. Ale, jak się okazało podczas otwarcia 15 maja, także spełnienie marzeń Małgorzaty Szymaniuk-Kruk, pełniącej obowiązki dyrektora Centrum Kształcenia Branżowego.

– Pomysł zrodził się już ponad 30 lat temu, kiedy wyjeżdżałam do krajów niemieckojęzycznych. Tam widziałam centra, w których młodzi i dorośli mogli zdobywać nowe umiejętności, zdawać egzaminy i wracać z kwalifikacjami, które otwierały im nowe możliwości zawodowe. To było moje marzenie – wspominała dyrektor.

Kiedy w lutym 2022 roku na stronach Ministerstwa Edukacji Narodowej dyrektor natrafiła na zapowiedź projektu branżowych centrów umiejętności, wiedziała, że to jest właśnie to, czego oczekiwała.

– To miejsce ma służyć wszystkim: od osób od 14. roku życia po dorosłych, którzy chcą zdobyć nowe kwalifikacje lub zmienić swoją ścieżkę zawodową. Chcielibyśmy, by każdy wiedział, dokąd ma przyjść, by znaleźć nie tylko kursy i szkolenia, ale też wsparcie doradcy zawodowego – tłumaczyła dyrektor. A to nie koniec. – Pracujemy nad nowym projektem. Jedna z dużych firm chce nas wesprzeć i myślę, że za rok będziemy mogli powiedzieć coś więcej o kolejnym wyjątkowym przedsięwzięciu – zapowiedziała.

– Młodzież musi uczyć się zawodu na nowoczesnych urządzeniach, zdobywać praktyczne umiejętności i wchodzić na rynek pracy gotowa do działania. Edukacja musi nadążać za rzeczywistością – mówiła wiceminister edukacji narodowej **Katarzyna Lubnauer**.

Projekt BCU w Siedlcach został sfinansowany z pieniędzy Krajowego Planu Odbudowy. Kolejne środki zostaną przeznaczone m.in. na wyposażenie oraz przeszkolenie nauczycieli.

Były prezydent Siedlec **Andrzej Sitnik**, który w czasie swojej kadencji podjął wyzwanie stworzenia BCU, nie krył dumy z udziału miasta w tym pionierskim przedsięwzięciu. – Spotykałem się jako prezydent z przedsiębiorcami i słyszałem wciąż to samo: nie mają wykwalifikowanych pracowników – mówił. – Kiedy pojawił się projekt dotyczący budowy branżowych centrów umiejętności, wiedziałem, że musimy stanąć na wysokości zadania.

Siedlce były jednym z dwóch pierwszych miast, które podpisały umowy na realizację BCU. – Dziś otwieramy centrum w branży elektroenergetycznej, ale za chwilę ruszy kolejne, związane z koleją. Planowaliśmy stworzenie odcinka trakcji elektrycznej, nawet 150 metrów, przy którym mieliby się szkolić przyszli pracownicy kolei. Miejmy nadzieję, że obecny prezydent nie zaprzepaści tego – opowiadał Andrzej Sitnik.

Wśród partnerów BCU znajduje się hurtownia elektryczna ASAJ. – Inwestujemy w BCU od samego początku. Złożyliśmy obietnicę, że będziemy wspierać ten projekt na każdym etapie. I słowa dotrzymujemy – mówiła **Marlena Kuran** wiceprezes zarządu firmy. – To miejsce daje szansę na zdobycie realnych umiejętności niezależnie od wieku. Wierzymy, że stanie się prężnie działającym ośrodkiem i źródłem także naszej kadry.

Małgorzata Szymaniuk-Kruk

Ważną rolę odegrało również Stowarzyszenie Elektryków Polskich. – Gdy pani dyrektor przyjechała z prezydentem Sitnikiem z tą wizją, nie mogliśmy odmówić. Ten entuzjazm był zaraźliwy – wspominał prezes SEP prof. **Sławomir Cieślik**. SEP uczestniczy w opracowywaniu programów szkoleń, procedur egzaminacyjnych i przyznawania kwalifikacji.

Sala szkoleniowa

– Zawody techniczne, szczególnie w dziedzinie energetyki, są kluczowe dla bezpieczeństwa i niezależności kraju. Siedlce mogą być przykładem, jak łączyć lokalną inicjatywę z krajową strategią – mówił poseł **Krzysztof Tchórzewski**, były minister energii.

– Takie centra są kluczem do sukcesu – przekonywała **Wioletta Krzyżanowska** mazowiecki kurator oświaty. – Gratuluję pani dyrektor pasji i determinacji. Tacy ludzie są dziś potrzebni edukacji.

– Po wybudowaniu równie ważne jest utrzymanie i rozwój Centrum. I tego się trzymamy – zauważyła **Magdalena Sałata** z urzędu marszałkowskiego.

– Dziękuję wszystkim, którzy mi zaufali. Mówię zawsze: lepiej się zestarzeć niż zardzewieć. To motto będzie nam towarzyszyć w codziennej pracy. Wierzę, że z tego centrum wyjdą przyszli mistrzowie rynku pracy – stwierdziła na zakończenie Małgorzata Szymaniuk-Kruk.

Tekst i zdjęcia: **AGA KRÓL**

Przecięcie wstęgi w nowo otwartym BCU

Będą remontować drogi lokalne, ale…

Także bardzo ważne

To będą działania kompleksowe, które w znaczący sposób poprawią lokalną komunikację w gminie Korczew. Chodzi o przebudowę dróg gminnych – w sumie aż 13 odcinków.

– Jesteśmy już po przetargu na przebudowę tych dróg – mówi wójt gminy Korczew **Sławomir Wasilczuk**. – Teraz kończą się jeszcze prace projektowe, a lada moment na drogach pojawi się sprzęt budowlany.

Remontowane mają być przede wszystkim drogi dojazdowe do zabudowy kolonijnej oraz ważniejsze drogi dojazdowe do pól. W sumie na te prace z Polskiego Ładu i Urzędu Marszałkowskiego gmina pozyskała aż 8 mln złotych.

– To nie jedyne prace drogowe w naszej gminie – dodaje Sławomir Wasilczuk. – Już niedługo będzie prowadzona przebudowa drogi z Nowego Bartkowa w kierunku Czapli Górnych. To odcinek około 1 kilometra. Pieniądze na te prace pozyskaliśmy od wojewody. Zamierzamy też wyremontować drogi gminne w Nowym Bartkowie oraz Górach. Tym razem wsparcie pozyskaliśmy z Urzędu Marszałkowskiego w ramach Funduszu Ochrony Gruntów Rolnych.

ZBIGNIEW JUŚKIEWICZ

R E K L A M A

NEODERM
MEDYCYNA I KOSMETOLOGIA
ul. Ks. Niedziałka 13
(bud. M3)
08-110 Siedlce
tel. 507 144 206
neoderm.pl
Otwarte:
pon.-pt. 8-20.00,
sob. 10-15.00

DERMATOLOGIA
MEDYCYNA ESTETYCZNA
i KOSMETOLOGIA
Nowości!
• LECZENIE ŻYLAKÓW
• CHIRURGIA PLASTYCZNA OKOLICY OKA
• GINEKOLOGIA ESTETYCZNA

MOIM ZDANIEM...

Po co nam wolność i prawa obywatelskie?

fot. arch.

ZOFIA GAŁĄZKA
doradca obywatelski z Siedlec

4 czerwca, w Dzień Wolności i Praw Obywatelskich, warto przypomnieć, że społeczeństwo obywatelskie to fundament demokracji. Tworzą je aktywni obywatele, organizacje pozarządowe, ruchy społeczne i wszyscy, którzy działają na rzecz dobra wspólnego. Dzięki ich zaangażowaniu można kontrolować władzę, bronić praw człowieka i budować wspólnotę opartą na solidarności i wzajemnym szacunku. Zwłaszcza dziś społeczeństwo obywatelskie przypomina, że wolność i prawa obywatelskie nie są dane raz na zawsze, ale wymagają codziennej troski i aktywności: uczestniczenia w wyborach różnych szczebli (w tym najbliższych mi samorządowych), referendach czy głosowaniach nad budżetem obywatelskim. Jako radca prawny i doradca obywatelski wiem, jak ważne jest, by każdy z nas mógł świadomie uczestniczyć w otaczającym nas środowisku urzędów i instytucji, korzystając z ich dobrodziejstw i wypełniając nałożone obowiązki.

fot. MS

DARIUSZ JASZCZUK
burmistrz Mrozów

Od 1990 r., kiedy zostałem samorządowcem, wiedza o prawach obywatelskich naprawdę wzrosła. Najbardziej to widać w kampaniach wyborczych. Ale wtedy też widać, że jest krucha. Dziś wystarczy kilka informacji w mediach społecznościowych z jednej, drugiej czy trzeciej strony sceny politycznej, żeby nasze, wydawałoby się, ukształtowane poglądy wyhamowały. I okazało się, że do pełnej demokratyzacji życia i świadomości obywateli jeszcze długa droga. Potrzeba pielęgnowania demokracji i uprawnień, które Polacy zyskali po 1989 r. To chyba dlatego, że w życiu publicznym znacząco obniżyliśmy standardy i tolerujemy już prawie wszystko, co kiedyś było nie do pomyślenia. Czasami trudno mi się w tym odnaleźć.

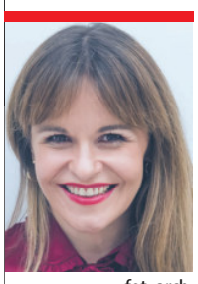

fot. arch.

DOROTA OLKO
posłanka Lewicy

Pewnie niewielu z nas wymieni na zawołanie wszystkie prawa obywatelskie zapisane w polskiej Konstytucji. Ale istotniejsze niż recytowanie paragrafów jest to, czy realnie mamy szansę z tych praw korzystać i czy wiemy, jak to robić. Wysoka frekwencja w wyborach w 2023 r. czy demonstracjach to sygnał, że rośnie chęć uczestnictwa w życiu publicznym, wpływania na losy kraju. Ale oprócz praw wyborczych jako obywatele mamy także szereg praw ekonomicznych, socjalnych, kulturalnych (np. prawo do równego dostępu do ochrony zdrowia, do zrzeszania się w związkach zawodowych, do ochrony prywatności, do bezpieczeństwa ekologicznego). Tu już wiedza, co prawa te znaczą w praktyce i co zrobić, gdy są łamane, jest w mojej ocenie mniejsza. Dlatego z nadzieją patrzę na wprowadzenie do szkół nowego przedmiotu edukacja obywatelska – podstawa programowa wygląda sensownie, przedmiot ma kłaść nacisk na praktyczne umiejętności i dobrze prowadzony będzie po prostu przydatny.

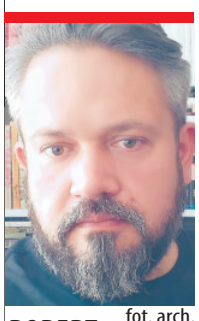

fot. arch.

ROBERT GARWOLIŃSKI
nauczyciel wiedzy o społeczeństwie I LO w Siedlcach

Kiedy byłem w wieku moich dzisiejszych uczniów, miałem znacznie mniejszą niż oni wiedzę o prawach obywatelskich. To chyba dlatego, że demokracja po latach PRL-u stawiała pierwsze kroki, więc dopiero zaczynało się uświadamianie Polaków pod tym względem. Dziś i szkoła przybliża prawa obywatelskie, i młodzież ze szkół średnich chce mieć większą świadomość na ten temat. A przede wszystkim uczniowie w pełni świadomie czują się obywatelami i rozumieją przysługujące im prawa. Najwyraźniej było to widać przed wyborami prezydenckimi – dużo o tym dyskutowali, a ci, którzy mają już prawo wyborcze, naprawdę przeżywali fakt, że będą mogli z niego skorzystać. To dla mnie budujące. **(BS)**

rys. M. Andrzejewski

Wystawa Jana Czypionki w Garwolinie

Życie w czerni i bieli

W Galerii Kotara Fotografii w Garwolinie można oglądać wystawę fotografii Jana Czypionki „Życie podejrzane”.

Wernisażowi wystawy towarzyszyła promocja albumu, będącego, podobnie jak ekspozycja, poruszającym reportażem z miejsc zapomnianych.

W centrum uwagi znalazły się robotnicze dzielnice Górnego Śląska – Lipiny, Chropaczów, Kolonia Zgorzelec, Bobrek... Ulice pełne pustostanów, zniszczone elewacje, spojrzenia pełne historii. Jan Czypionka uchwycił nie tylko przestrzeń, ale i emocje. Fotografując, wchodzi w życie bohaterów swoich zdjęć, słucha ich opowieści, poznaje ich losy. Często bolesne, naznaczone stratą, biedą, uzależnieniami, ale i zadziwiającą siłą przetrwania oraz przywiązaniem do tradycji.

„Bez kolorów – bo w tych miejscach jest tylko szarość i czerń” – pisze autor we wstępie do albumu. Ale choć barw tu nie ma, to emocji jest aż nadto. Wystawa nie estetyzuje biedy. Nie ocenia. Pokazuje świat, który istnieje tuż obok nas, ale często go nie dostrzegamy.

Jan Czypionka przez ponad cztery dekady był dziennikarzem. Zjeżdżał do kopalń, pisał reportaże, dokumentował pracę ludzi pod ziemią. Fotografią zajął się na poważnie dopiero, gdy przyszła era cyfrowa. Jak sam mówi, fotografia daje mu dziś możliwość opowiadania historii w inny sposób – bardziej bezpośredni, emocjonalny. I, co równie ważne, trwały.

– Fotografia to nie tylko obraz, to emocje. I te emocje przechodzą też na fotografa. Czasami trzeba od nich odpocząć – mówił podczas spotkania, opowiadając o ciężarze niektórych opowieści, jakie usłyszał w trakcie pracy nad albumem.

„Życie podejrzane” to nie tylko fotografie. To również dokument socjologiczny i hołd złożony ludziom, którzy, choć zepchnięci na margines, wciąż potrafią zachować godność i nadzieję. Dziś wielu bohaterów tych zdjęć już nie ma. – Ale mam ich na zdjęciach – mówił artysta. Więc ich historia nie zniknie.

fot. Aga Król

Ewa i Jan Czypionka

Jan Czypionka to finalista prestiżowego konkursu Śląska Fotografia Prasowa. Jego wystawy pokazywano m.in. w Teatrze Korez w Katowicach, w kopalni „Ignacy” w Rybniku, na FotoArt Festivalu w Bielsku-Białej. Obecnie jego prace można oglądać m.in. w kopali „Wujek” w Katowicach oraz w Sosnowcu.

AGA KRÓL

Talenty są wśród nas!

Kończymy przyjmowanie zgłoszeń do konkursu „Mazowsze pełne talentów”. Okazuje się, że nasz region to kopalnia talentów muzycznych, aktorskich, sportowych, tanecznych i z wielu innych dziedzin.

Kornelia Nikitiuk to 9-latka, której pasją jest taniec towarzyski. Trenuje tę dyscyplinę od trzech lat. Najbliższe jej sercu są tańce latynoamerykańskie. **Milenka Zdzieborska** z kolei kocha śpiew niemalże od urodzenia i to jest jej największą pasją. Jej wykonanie piosenki „Eldorado” robi wrażenie. Nietypowym talentem może się pochwalić **Alicja Jastrzębska**, która pięknie szydełkuje. Ala wykonuje prace, które są barwne i pomysłowe. Często też przygotowuje upominki i prezenty dla bliskich - serwetki lub maskotki. **Alicja Kamińska** z Siedlec to dziecko pełne talentów: tańczy w zespole ludowym, ćwiczy taniec nowoczesny, ale jej największą pasją jest rysowanie, które szlifuje na dodatkowych zajęciach od pięciu lat. Jej ulubionym tematem są krajobrazy. Do grona uczestników naszego konkursu dołączyła także **Amira Taleb Al Karawani**, uczennica SP nr 1 w Siedlcach, która pisze wyjątkowe wiersze.

Spośród wszystkich nadesłanych zgłoszeń do kolejnego etapu wybierzemy po trzy w każdej kategorii wiekowej. Z wybranymi osobami skontaktujemy się indywidualnie i zaprosimy je na spotkanie z komisją konkursową, przed którą zaprezentują swoje talenty na żywo. Podczas finału dokonamy wyboru laureatów i wręczymy im nagrody.

Dziękujemy za wszystkie zgłoszenia. Wybór będzie naprawdę trudny, bo jak tu ocenić, kto ma większy talent? Wkrótce dowiecie się, kto zakwalifikował się do dalszego etapu.

Szczegółowy regulamin konkursu znajdziecie na naszej stronie www.tygodniksiedlecki.com. **(ed)**

Mazowsze. serce Polski

Partnerem wydarzenia jest Urząd Marszałkowski Województwa Mazowieckiego.

Kornelia Nikitiuk kocha taniec towarzyski. fot. arch. rodzinne

XXI Festyn „Krew dla Miasta i Powiatu”

Patronat „TS”

W niedzielę 15 czerwca PCK zaprasza na doroczny, już XXI, festyn „Krew dla Miasta i Powiatu Siedlce”. Patronat duchowy nad akcją objął biskup siedlecki Kazimierz Gurda.

Od godz. 10.00 do 14.00 na placu przy ul. Kilińskiego, przy pomniku Jana Pawła II, pojawi się ambulans Centrum Krwiodawstwa i Krwiolecznictwa w Warszawie, w którym będzie można oddać krew. Będzie można także skorzystać z bezpłatnych badań lekarskich oraz obejrzeć pokazy ratownictwa medycznego i poznać zasady udzielania pierwszej pomocy.

Na zakończenie festynu o godz. 17.00, na scenie Centrum Kultury i Sztuki odbędzie się koncert Reprezentacyjnego Zespołu Artystycznego Wojska Polskiego.

Inicjatorem i głównym organizatorem wydarzenia jest prezes siedleckiego oddziału PCK. Festyn to doskonała okazja, by połączyć pomoc potrzebującym z edukacją zdrowotną. **(ak)**

To nie była opieka, to była agonia.

Kto odpowie za śmierć psa?

Sekcja zwłok nie pozostawia wątpliwości: pies przez wiele tygodni był głodzony i pozostawiony bez realnej opieki. Prokuratura zapowiada postawienie zarzutów. Na razie jednak nikt ich jeszcze nie usłyszał.

Historia czteroletniej suczki, owczarka niemieckiego, która przez ostatnie tygodnie życia leżała w garażu w tzw. bazie, dawnej bazie SKR w Platerowie, obecnie używanej m.in. jako PSZOK, to coś więcej niż tylko opowieść o zaniedbanym zwierzęciu.

TO BYŁ OBOWIĄZEK GMINY

Sekcja zwłok psa ujawniła dramatyczną prawdę. - Pies był całkowicie głodzony przez 3-4 tygodnie, a wcześniej nie dojadał. Sekcja zwłok wykazała zaniki tkanki mięśniowej, brak tłuszczu podskórnego i wokół narządów, skrajne odwodnienie. Układ sercowo-oddechowy po prostu się wyłączył - mówi prokurator **Adrian Wysokiński**, zastępca prokuratora rejonowego w Siedlcach.

- Będziemy ustalać, kto odpowiada za ten dramat. To się nie skończy umorzeniem. Zarzuty na pewno zostaną postawione osobie, która zobowiązała się karmić psa, gdy jego właściciel trafił do zakładu karnego. Opieka nad psem była obowiązkiem gminy – zaznacza prokurator Wysokiński i dodaje: - Gmina przekazała nam dokumentację, wykaz leków, jakie otrzymywał pies. Owszem, miał wodę i miskę z jedzeniem, gdy trafił na gminną „bazę", ale czy był w stanie sam jeść? Lekarz w opinii wskazał, że stan, w jakim znajdował się pies, doprowadził do nieodwracalnych zmian. Będę powoływał dodatkowe opinie. Bo pies, który trafił na bazę, zdechł w trzeciej dobie. Pytanie brzmi: co zrobiła gmina w ciągu tych trzech dni? Czy mogła coś zrobić, by uratować psa?

OFIAROWAŁEM POMOC, ALE...

Przypomnijmy: zwierzę zostało przekazane gminie w lutym, gdy jego właściciel trafił do zakładu karnego. Początkowo przebywało na opuszczonej posesji pod opieką znajomego właściciela, który zobowiązał się do karmienia psa. Nie robił tego.

- Gmina dowoziła pożywienie dla tego psa. Dwóch pracowników go karmiło, a pozostała część karmy była przekazywana zamieszkującej posesję osobie, która ustnie zobowiązała się do opieki nad zwierzęciem – twierdzi dziś wójt **Jerzy Garucki**.

Jak wynika z wypowiedzi prokuratora Adriana Wysokińskiego, już wtedy stan psa był bardzo zły. Dlatego 21 kwietnia interweniowała policja i pies trafił do dawnej bazy SKR. Sprawę nagłośnił w internecie pan Przemysław, mieszkaniec gminy i hodowca owczarków niemieckich.

- Oferowałem pomoc, chciałem zabrać psa do lecznicy i pokryć wszystkie koszty. Wójt odmówił – twierdził hodowca. - Pies w stanie agonii, leżący na ziemi zmieszanej z pobitym szkłem, we własnych odchodach... Nie miał siły wstać. Nie był diagnozowany. To nie była żadna opieka – relacjonował.

Zamiast do kliniki, psa przewieziono na bazę. W garażu został przywiązany do maszyny rolniczej. Według relacji wójta, był to środek „bezpieczeństwa" i sposób na podawanie leków.

- Nie mieliśmy wiedzy o stanie zdrowia psa (gdy przebywał na posesji – red.). Przed odbiorem został zbadany przez lekarza wezwanego z powiatu przez policję i zaopatrzony w leki. Dalsze leczenie odbywało się doraźnie, w trakcie trzech wizyt. Nie wiemy, dlaczego lekarz nie zabrał psa do lecznicy i nie wykonał podstawowych badań, wiedząc, w jakim stanie był zwierzak - uważa wójt. - Naszym zdaniem pies nie był w stanie agonalnym – ocenia wójt. - Został przeniesiony do garażu pod dach, na miękkie posłanie. Łańcuch służył wyłącznie dla bezpieczeństwa i umożliwienia podawania leków. Nie posiadaliśmy informacji o szczepieniach psa. Na miejscu przeprowadzono kontrolę przez powiatowego lekarza weterynarii oraz inspekcję weterynaryjną, która nie wniosła żadnych uwag.

Zdjęcie otrzymaliśmy od pana Przemysława, właściciela „Hodowli Owczarków Niemieckich Długowłosych - Inna niż wszystkie"

Dlaczego wójt nie zgodził na przewiezienie psa, co proponował pan Przemysław, do profesjonalnej kliniki weterynaryjnej? - Nie miałem pewności, że koszty zostaną pokryte. Nie chciałem obciążać gminy – wyjaśnia wójt w mailu do naszej redakcji.

TERAZ PORZĄDKI

Jak poinformowali nas mieszkańcy, już następnego dnia po śmierci psa, w „bazie" rozpoczęto porządki. Jak twierdzi wójt, chodzi o „sprawy bieżące prowadzone na placu". Mieszkańcy informowali nas również, że bezpańskie psy z terenu gminy są często wyłapywane i wywożone na tzw. przepompownię w Hruszniewie. Dochodziły też sygnały, że gmina albo podrzuca zwierzęta do sąsiednich gmin, albo je uśmierca.

- Nieprawda – odpiera te zarzuty wójt w mailu.

Również policja, którą poprosiliśmy o sprawdzenie tych informacji, nie znajduje powodów do interwencji.

– Dokonano kontroli przepompowni w Hruszniewie, gdzie policjant zastał pracownika oraz jednego psa, nad którym od kilku lat sprawowana jest opieka właśnie na terenie przepompowni. Pies był w dobrej kondycji fizycznej, miał dostęp do wody i pożywienia, a jego warunki bytowe nie naruszały przepisów Ustawy o ochronie zwierząt – informuje **Emilia Matejek** z KPP w Łosicach. – W kwestii wywozu bądź uśmiercania bezdomnych zwierząt nie posiadamy żadnych informacji. Do KPP w Łosicach nie wpływały żadne sygnały dotyczące takich działań na podległym służbowo terenie.

CZEKAMY NA ROZSTRZYGNIĘCIE

Wójt wyjaśnia, że gmina ma podpisaną umowę ze schroniskiem, a w miarę możliwości oddaje psy do adopcji mieszkańcom. Nie przedstawił jednak, o co prosiliśmy, dokumentów potwierdzających ten fakt. Poinformował jedynie, że na opiekę nad bezdomnymi zwierzętami gmina rocznie wydaje 34,5 tys. zł.

Warto zauważyć, że - jak sprawdziliśmy - koszt umieszczenia jednego psa w schronisku to około 5 tys. zł wraz z transportem.

Wójt Jerzy Garucki, zapytany o zawiadomienie do prokuratury, w którym wskazywany jest jako osoba odpowiedzialna za znęcanie się nad zwierzęciem i niedopełnienie obowiązków służbowych, odpowiada w mailu (pisownia oryginalna – red.): „Puki śledztwo jest w toku, nie udzielamy informacji na ten temat do momentu rozstrzygnięcia sprawy."

PROKURATOR: „NIE DO KOŃCA PRAWIDŁOWO"

- Gmina nie do końca prawidłowo się zachowała - mówi prokurator Adrian Wysokiński. – Suczka pierwszą dobę po przejęciu przebywała pod gołym niebem. Potem trafiła do garażu. Mimo podania leków i karmy, pies nie przeżył. Dlaczego gmina nie przekazała psa hodowcy, który mógł zapewnić lepszą ochronę? Zwierzęciu dano zastrzyk, drugi, trzeci, miskę z jedzeniem i wodę. Pies był w skrajnym wycieńczeniu. Pytanie brzmi: czy te zabiegi były trafione i czy mogły coś zmienić?

Fundacje i obrońcy zwierząt też chcą znać odpowiedź na te pytania. Domagają się rozliczenia winnych. Prokuratura zapowiada dalsze działania, przesłuchiwani będą świadkowie. Sprawę będziemy monitorować.

MILENA CELIŃSKA

Tylko w Golicach nie za tęgo

- RIO kontrolowała nas przez ponad dwa i pół miesiąca, ale nie mieliśmy żadnych wpadek! Wykryli parę usterek, ale były one naprawdę bardzo słabe - mówił wójt Henryk Brodowski.

Niby z góry wiadomo, że nie będzie niespodzianek, ale dreszczyk emocji zawsze pozostaje. Tak było także tym razem, kiedy głosowano wotum zaufania dla wójta gminy Siedlce **Henryka Brodowskiego**.

Szef samorządu zdążył już przyzwyczaić się do tego, że uzyskuje poparcie wszystkich radnych. Nie inaczej było na sesji Rady Gminy Siedlce 29 maja. Za udzieleniem wotum zaufania wójtowi głosowali wszyscy radni.

SPRAWA PRESTIŻU

Henryk Brodowski zawsze przywiązywał dużą wagę do wyników tego głosowania i zapewne traktował je prestiżowo. Nigdy do końca nie wiadomo, jak zareagują niektórzy radni na spory, które toczyli z wójtem w czasie poprzednich sesji. A takich spięć nie brakowało, wójt uchodzi bowiem za osobę, która dość zdecydowanie wyraża swoje opinie. I jest raczej do nich mocno przywiązany.

Jeśli naprzeciwko staje radny o podobnych cechach, wymiana zdań bywa bardzo otwarta. Trzeba jednak przyznać, że wójt konfliktów nie eskaluje. Albo szybko „pacyfikuje" adwersarza, albo stara się szukać porozumienia. Sądząc po wynikach głosowania, jest w tym skuteczny.

- Dziękuję radzie za udzielenie mi absolutorium. Jest to dla mnie bardzo ważne tak w życiu prywatnym, jak i tym służbowym – mówił Henryk Brodowski. - Fakt, że w głosowaniu wzięli udział wszyscy radni świadczy o tym, że także dla państwa jest to ważne. Gdyby nie dobra współpraca z radą, sołtysami, których jest aż 35, i pracownikami urzędu gminy, to i mnie byłoby znacznie trudniej dobrze i skutecznie funkcjonować. Z niektórymi radnymi współpracuję już od ponad 10 lat, a z innymi dopiero od roku. I chyba ze wszystkimi udaje mi się porozumieć. W efekcie nasza gmina bardzo dobrze się rozwija.

CZTERY RAZY WIĘCEJ

Wójt przypomniał, że w 2014 roku majątek gminy Siedlce wynosił 84 mln zł, a w końcu grudnia 2024 roku było to już blisko 316 mln zł, czyli blisko cztery razy więcej.

- Niektórzy się dziwią, kiedy mówię, że gmina Siedlce jest gminą bogatą - mówił Henryk Brodowski. - Bo jest bogata, do czego w dużej mierze, tak jak i do uzyskania przeze mnie wotum zaufania, przyczyniła się nasza skarbnik. Zostałem obdarzony zaufaniem także dlatego, że nie mieliśmy żadnych wpadek. Mieliśmy Izbę Obrachunkową, która na kontroli siedziała..., przepraszam: pracowała, przez ponad 2,5 miesiąca. Przez ten czas wykryli parę usterek, ale były one naprawdę bardzo słabe. Na przykład jednemu pracownikowi naliczono 5 zamiast 6 procent stażowego. W końcu roku i tak sami byśmy to skorygowali. Cieszę się, że tych drobnych usterek było tak mało, były tak minimalne i nie miały wpływu na ogólne działanie gminy.

- Chcę podkreślić bardzo ważną rolę sołtysów, którzy nieraz kłócą się z wójtem o te swoje miejscowości – kontynuował wójt. – Chcę im podziękować za to, że dbają o swoje miejscowości. Widać to choćby po tym, jak uporządkowane i zadbane są miejsca przy krzyżach. To dobrze świadczy o wszystkich mieszkańcach. Dobrze układa się też współpraca z miastem i powiatem. Dzięki temu remontowany jest właśnie most na Muchawce w Iganiach, a już niedługo będzie tam budowana ścieżka rowerowa. Bo jeden radny wiercił w tej sprawie dziurę w brzuchu wójtowi i staroście, i jeszcze jednej radnej...

JEŹDZI SIĘ PRZYJEMNIE, ALE...

Wójt przypomniał, że bardzo dużo jeździ po gminie i widzi, jak się ona zmienia. Szczególnie drogi. - Po naszych drogach jeździ się naprawdę bardzo przyjemnie - wyznał wójt. - No, może ulicą Zachodnią w Golicach to trochę nie za tego... Ale jest tam zrobiona woda i kanalizacja, więc ulica też doczeka się, że będzie po niej dobrze jeździć.

Henryk Brodowski fot. Z.J.

Wójt zakończył optymistycznym spostrzeżeniem, że w gminie Siedlce więcej rodzi się nowych obywateli, niż ich umiera. A to gwarantuje dalszy rozwój gminy.

Żeby nie wprawiać wójta w nadmierny zachwyt nad faktem, że otrzymał on 100-procentowe poparcie, przytoczę nieoficjalną opinię jednego z radnych.

- Ja tam wolę poprzeć wójta, bo jak będę się stawiał, moja miejscowość na pewno na tym nie zyska...

ZBIGNIEW JUŚKIEWICZ

Szpilki Zaczyńskiej

To teraz zjedzcie tego zakalca. Smacznego!

Patologia zwyciężyła. I znowu nie mam prezydenta! Ustępujący bardziej przypominał błazna niż głowę państwa. Uczył się, uczył, ale niczego nie nauczył. A teraz jego miejsce zajmie kibol z podejrzaną przeszłością, popierany przez najbardziej patologiczny polityczny klan.

W całym kraju pada pytanie: jak można popierać człowieka z taką przeszłością, jaką ma bokser Nawrocki? Co to świadczy o części Polaków? Głosowali na niego ci, co nigdy nie wstali z kolan. Ci, którzy nie wierzą, że mogą chodzić z podniesionym czołem, i ci, co nie wiedzą, jak dumnie nosić głowę, mimo że powodów do dumy mamy wiele, jako Europejczycy i obywatele świata. Głosowali na niego ci, którzy nie wiedzą, co to znaczy być wolnym i czuć wolność. No i głosowała patologia, dla której bójki w lesie są być może ucieleśnieniem męstwa.

O czym świadczy to, że przegrały intelekt, kultura, przyzwoitość, uczciwość i szlachetność? O kompleksach tych, którzy czują się przy takich wartościach nieswojo? Lepiej poczują się przy kibolu? To rzeczywiście ich prezydent, z którym sobie pogadają: „heee, heee”...

Wynik wyborów nie jest zaskoczeniem, bo czysta matematyka przemawiała za zwycięstwem kibola. Dziwne tylko, że przewaga jest tak mała. Matematyka wskazywała na więcej. Ale efekt ten sam: czekają nas nie tylko trudne czasy. Czekają nas czasy wstydu za reprezentanta narodu.

Na boksera Nawrockiego zagłosowało wielu młodych ludzi. I tak sobie myślę, że wcale mi ich nie żal. Muszą po prostu odrobić lekcję, jak to jest żyć w kraju, w którym nie ma wolności, nie ma kultury, nie ma honoru, panuje prawo pięści, a brakuje przyzwoitości. Muszą poczuć strach o swoje dzieci, o ich bezpieczeństwo i przyszłość. To może być gorzka i trudna lekcja. Ale już nieodwracalna.

Polska niewątpliwie znowu straci na urodzie. Na szczęście mamy tu ruch czerwonych korali, który o tę urodę będzie walczył. Brawo kobiety! Piękne, świadome i odważne. Przecież wiecie, że pod rządami kiboli dołączą do was te biedulki, które głosowały za Konfą i Nawrockim. Niech po prostu doświadczą tego, co sobie zgotowały. Pozwólcie im skosztować tego chleba, który własnymi rączkami upiekły. Smacznego. Może nawet będą mieć zięciów w typie Nawrockiego, z jego przeszłością i „szlachetnością” (może lepiej zabezpieczyć mieszkanie?).

Niewątpliwie reszta tej kadencji będzie najtrudniejsza w dziejach Polski. Więc, wyborcy kibola, patrzcie, czujcie i uczcie się. Może kiedyś wasze dzieci zapytają: a ty na kogo wtedy głosowałeś/aś? Tylko nie kłam, jak to wyborca PiS, że na PiS to nie, absolutnie.

No to smacznego! Bo piękny wam wyszedł zakalec.

MARIOLA ZACZYŃSKA

Artykuł drugiej potrzeby

Dzień po wyborach

Niedziela była akurat wyborcza, czyli przed południem do lokalu. A potem w drogę. Umyślnie wolniej i na skróty, czyli trasami lokalnymi. Po drodze liczyłem „Trzaski” i „Dudy” na płotach. (Bo to nie teraz, to pięć lat temu było). Raz więcej banerów jednego, raz drugiego; zależnie od lokalnych preferencji. Na remis wychodziło. Radia nie słuchałem. Bo co powiedzą? Cisza wyborcza przecież.

Dojechałem. Ulubione miejsce w zakątku bindugi akurat było wolne. W ogóle na polu pustawo. Czyli dobrze. Tłok nad jeziorem niewskazany. Namiot stoi. Drewna z lasu naniosłem. Wieczorna kąpiel zaliczona. Ognisko się pali. Kiełbaska na kiju. Popitka stosowna do okoliczności. Można odpocząć. Cisza. Błogość. Homeostaza.

A jednak coś, oprócz komarów, gryzie. Bo zbliża się godzina prawdy. Trzeba by się dowiedzieć, kto wygrał. Ale jak się dowiedzieć, skoro zasięgu w komórce nie ma? Zadzwonić od biedy jeszcze można. Ale do netu zajrzeć - nie da rady. (Pewnie nie dacie wiary, ale są jeszcze takie luksusowe miejscówki na świecie). Owszem, można by kilometr czy dwa bliżej wieży, tam jest zasięg. Ale tak po nocy za wyborczym newsem się telepać? A co ja uzależniony od newsów jestem? A jeśli jestem?

No i przyszło mi do głowy, że sobie newsowy odwyk zrobię. Niech wiadomość o wyborczym zwycięzcy sama do mnie przypłynie. Może ją z lotu nietoperzy zmiarkuję? Może jakiś entuzjasta nietrzeźwy radośnie imię Andrzej lub Rafał wykrzyknie? Może ktoś złorzeczył będzie? Jutro się dowiem.

Jutro tymczasem, jak to zwyczajnie po wyborach, mgliste wstało i niewyraźne. Nikt tańców na bindudze nie odstawia, zwycięskich preferencji wyborczych nie świętuje. Cisza nad wyborami zapadła. Jak kamień w jezioro.

Okazuje się, że kuchenki turystycznej w przedwyborczo-wyjazdowym ferworze zapomniałem. Trzeba by do sklepu, do gminy. W sklepie nie mają. No to do miasta. O, w mieście to już na pewno się dowiem, kto wygrał! (Bo cały czas o Trzaskowskim ani Dudzie nic nie wiem). Zasięg w komórce już mam, ale za punkt honoru przyjąłem, że nie będę się dowiadywał. Niech mi się ta wiadomość sama, bez mego udziału, objawi. W sklepie sportowym dialogi turystyczne, wyłącznie o pontonie i wiosłach. Za rogiem przed schodami długa kolejka. Po pozwolenia wędkarskie, okazuje się. Ale i tam nikt o politycznych leszczach nie dyskutuje.

W ogóle porażka. Godzinę się błąkam i w całym mieście nikt słowa o wyborach nie bałaknie. Ani w obuwniczym, ani w lodziarni. Ani na deptaku. Wszyscy swoimi sprawami, nie zaś Rzeczypospolitą zajęci. Jeszcze w niedzielę wydawało się, że się rodacy o ojczyznę pozabijają. Dzień po wyborach to już nie jest temat.

W desperacji na targ idę, między przekupki. Owszem, pytlują o... węzełkach na dywanach akurat. Rozpacz. I pewnie tak bym chodził do nocy i podsłuchiwał dzienne rodaków rozmowy. Ale szczęściem, w jakimś sklepie radio było włączone. I przez uszy - niczym gombrowiczowski Syfon - zgwałcony zostałem: Duda wygrał.

Dzisiaj to wspominam wypoczynkowo, dla relaksu. Żeby trochę po wyborach odparować. Owszem, coś się stało. Ale nie przesadzajmy.

DARIUSZ KUZIAK

Nastolatki z supermocą

Pomaganie to nie tylko radość, ale też sporo pracy i wyzwań. Najlepiej wiedzą o tym laureaci samorządowego konkursu „Ośmiu Wspaniałych”, którego 31. edycję rozstrzygnięto w Siedlcach.

Konkurs od lat promuje pozytywne prospołeczne postawy i działania młodych oraz upowszechnia ideę młodzieżowego wolontariatu.

DAJĄ PRZYKŁAD RÓWIEŚNIKOM

– Jesteśmy niezwykle zbudowani waszą postawą, zaangażowaniem w czynienie dobra i społeczną pracę – mówiła do laureatów przewodnicząca kapituły **Małgorzata Mańkowska** podczas podsumowania konkursu, które odbyło się 27 maja w Sali Białej MOK. Jak przyznała, niełatwo było wybrać liderów, ocenić i ogłosić zwycięzcę. – Zastanawialiśmy się również, jak znajdujecie czas na godzenie nauki z działalnością na rzecz drugiego człowieka – dodała.

Ostatecznie komisja konkursowa wyłoniła pięć laureatek. Zostały nimi: **Jagoda Koziestańska** (pomaga osobom starszym i uczestniczy w zbiórkach charytatywnych) ze Szkoły Podstawowej nr 1, **Róża Całka** (pomaga uczniom w nauce) z SP nr 2, **Julia Stefaniuk** (organizuje zbiórki na rzecz chorych dzieci i uchodźców z Ukrainy) z II Liceum Ogólnokształcącego im. św. Królowej Jadwigi, **Maria Pogonowska** (z jej inicjatywy przeprowadzono szkolenia pierwszej pomocy) z Zespołu Szkół Ponadpodstawowych nr 2 oraz **Anna Hapunowicz** (pomaga w hospicjum i bezdomnym zwierzętom) z ZSP nr 4.

Przyznano także trzy wyróżnienia. Otrzymali je: **Julian Pawlak** (uczestniczy w zbiórkach żywności i bierze udział w akcjach na rzecz hospicjum) z SP nr 9, **Anna Wiktoria Duk** (działa w szkolnym kole Caritas) z SP nr 12 oraz **Anna Jasińska** (angażuje się w działania Centrum Duszpasterstwa Młodzieży oraz OSP) z I Katolickiego Liceum Ogólnokształcącego.

Jak przyznał prezydent **Tomasz Hapunowicz**, samorządom byłoby trudno skutecznie realizować zadania bez organizacji pozarządowych i działających w nich wolontariuszy. – Chylę czoła przed tą ósemką. Takich wspaniałych i zaangażowanych młodych ludzi mamy w Siedlcach naprawdę bardzo wielu, a dzisiejsi laureaci dają wspaniały przykład pozostałym. Dzięki waszemu zaangażowaniu świat jest piękniejszy. Serdecznie wam za to dziękuję. Widzę dumę w oczach rodziców i to jest wspaniały widok – podkreślił.

Ciepłych słów pod adresem siedleckiej młodzieży nie szczędziła również **Joanna Fabisiak**, prezes Fundacji „Świat na tak”, która przed laty zapoczątkowała konkurs. Zaczęło się od Warszawy, potem przyłączyły się kolejne samorządy. Siedlce uczestniczą w nim od drugiej edycji. – Ta młodzież jest genialna. Weźcie państwo swój kalendarz i kalendarz tych laureatów i porównajcie, ile my, dorośli, poświęcamy czasu na bezinteresowne działania społeczne, a ile oni. Jak to zrobiłam, to było mi trochę wstyd i cały czas zadaję sobie pytanie, kiedy oni to robią. Dobrze się uczą i jeszcze mają tyle czasu dla drugiego człowieka. To coś niezwykłego – mówiła. Zauważyła też jednak, że mimo takich pozytywnych postaw i wzorów, z polską młodzieżą nie dzieje się najlepiej. Świadczą o tym rosnące statystyki dotyczące kryzysów psychicznych, samobójstw czy przykładów agresji wśród nastolatków. – Trochę żałuję, że nie ma tu dziś z nami więcej młodych ludzi, bo oni najchętniej biorą przykład z rówieśników. Dzisiejszym laureatom można pogratulować i powiedzieć, że są wspaniali. Ich model życia jest wart naśladowania – podkreśliła prezes.

Z KORZYŚCIĄ DLA OBU STRON

Wszystkich „Wspaniałych” wyróżnia chęć niesienia pomocy. Biorą udział w zbiórkach charytatywnych, odwiedzają podopiecznych domów pomocy społecznej, opiekują się osobami starszymi, angażują się w pomoc zwierzętom.

Jak znajdują czas na to wszystko? – Każdą wolną chwilę staram się zorganizować tak, żeby się udało – przyznaje w rozmowie z „Tygodnikiem” Jagoda Koziestańska, która reprezentowała Siedlce w finale ogólnopolskim konkursu. – Każdemu, kto zastanawia się, czy się do tego nadaje, powiedziałabym, że trzeba próbować. Tym bardziej że zysk nie jest dla jednej osoby, tylko dla obu stron – mówi. Jak opowiada, od 4 lat uczestniczy w akcjach charytatywnych, szczególnie tych prowadzonych przez Caritas Diecezji Siedleckiej. Brała udział w zbiórkach artykułów spożywczych i gospodarczych na rzecz uchodźców z Ukrainy i Polaków z Kresów Wschodnich oraz ofiar powodzi na Dolnym Śląsku. W ramach akcji „Po domach” odwiedza osoby starsze.

Dumy z Jagody nie kryje mama. – Jestem zadowolona z każdego jej sukcesu. To bardzo wrażliwa i uczuciowa dziewczyna. Życzę jej, aby osiągnęła jak najwięcej. Wierzę, że będzie w stanie zrealizować wszystko, o czym tylko zamarzy – zaznacza **Anita Koziestańska**. Jak podkreśla, decyzja o włączeniu się w wolontariat to wyłącznie inicjatywa Jagody. A ona narzekać może jedynie na to, że córki często nie ma w domu.

KINGA OCHNIO

Pierwsza z prawej Jagoda Koziestańska, obok jej mama Anita. fot. KO

Laureatki konkursu Ośmiu Wspaniałych fot. KO

Czy nie ma nic lepszego jak zapach asfaltu od samego rana...?

Bo zrobimy zawieruchę

Mieszkańcy gminy Wiśniew protestują przeciwko budowie wytwórni mas bitumicznych, która ma powstać w pobliżu Kolonii Wiśniew i samego Wiśniewa. W ciągu dwóch dni pod protestem zebrano około 700 podpisów. A potem doszło do blokowania drogi krajowej nr 63. Przeciwnicy inwestycji twierdzą, że nie ustąpią. Mają pretensje do lokalnych władz, że nie czują ich poparcia w zabiegach o zablokowanie budowy.

Protest w Wiśniewie fot. AK

- Plany dotyczące budowy tej asfaltowni nie zostały poprzedzone należytymi konsultacjami społecznymi - twierdzą mieszkańcy Kolonii Wiśniew. - Obawiamy się, że taka inwestycja może zrujnować nasze dotychczasowe życie i będzie stanowiła zagrożenie dla zdrowia, szczególnie dzieci. O tych planach dowiedzieliśmy się zbyt późno. Chyba nikomu nie zależało, aby ludzie wiedzieli zbyt wiele?

OBWIESZCZENIE I SPOTKANIE

Z pewnością nie można jednak twierdzić, że kwestie proceduralne dotyczące budowy usiłowano trzymać w tajemnicy. Władze gminy Wiśniew opublikowały bowiem obwieszczenie o wszczęciu postępowania w sprawie wydania decyzji o środowiskowych uwarunkowaniach na realizację przedsięwzięcia „budowa wytwórni mas bitumicznych wraz z infrastrukturą towarzyszącą na działkach w obrębie Wiśniew-Kolonia”.

Taka informacja ukazała się między innymi na stronie internetowej gminy i wywołała wśród mieszkańców prawdziwy alarm. Niemal natychmiast zebrali się oni do wspólnego działania. Zorganizowano zebranie wiejskie, na które przybyło około 50 osób, przede wszystkim z Kolonii Wiśniew i Wiśniewa, których domy znajdują się najbliżej planowanej budowy.

- Ta sprawa od początku wywoływała w nas wielkie oburzenie - mówią w Kolonii Wiśniew. - Ludzie czuli, że ich spokojna egzystencja jest zagrożona. Bo nie trzeba wielkiej wyobraźni, żeby wiedzieć, co oznacza życie w pobliżu takiej asfaltowni. Na zebraniu wiejskim podjęliśmy więc decyzję, że zorganizujemy protest. Chodziło o blokowanie „krajówki” w rejonie Urzędu Gminy w Wiśniewie.

Blokada drogi została formalnie przygotowana, łącznie ze zgłoszeniem jej na policję. Protest odbył się 23 maja, trwał dwie godziny i polegał na ciągłym przechodzeniu przez przejście dla pieszych. Uczestniczyło w nim około 40 osób.

Jak wyjaśniają inicjatorzy, protest został celowo zorganizowany w takim miejscu, aby można łatwo zorganizować objazdy. - Nie chodzi nam o to, żeby nękać przypadkowych kierowców - mówi uczestnik blokady. - Osobówki przejeżdżały prostym objazdem, a samochody ciężarowe puszczaliśmy co 15 minut. To jednak nie znaczy, że nie potrafimy działać dużo bardziej zdecydowanie. Zobaczymy, jak nasza sprawa zostanie dalej potraktowana, czy nie jesteśmy lekceważeni?

SPOTKANIE W URZĘDZIE

Wkrótce po spotkaniu wiejskim, bardzo spontanicznym, odbyło się spotkanie w Urzędzie Gminy w Wiśniewie. Uczestniczyło w nim około 150-170 osób. Była oczywiście wójt gminy Wiśniew, **Barbara Rybaczewska**. Można jednak powiedzieć, że od samego początku tak zwana atmosfera spotkania nie była najlepsza.

- Pani wójt przyszła na spotkanie z radcą prawnym i odczułem, że była do nas nastawiona niezbyt sympatycznie - mówi uczestnik spotkania. - Padały wręcz jakieś ostrzeżenia, abyśmy uważali, jakie opinie wyrażamy. A to raczej my, mieszkańcy, mogliśmy się poczuć urażeniu opiniami, jakie były formułowane o nas w internecie, w odniesieniu do komentarzy zamieszczanych na temat planowanej inwestycji.

- Generalnie to nie było sympatycznie – komentują mieszkańcy. - Poprosiliśmy, żeby spotkanie było rejestrowane. I tak było. A trwało ono 2,5 godziny. Wójt zapewniała, że jest z nami, ale nie dała nam tego odczuć w jakiś konkretny sposób. Nie zasugerowała nawet, jak możemy zablokować inwestycję, której przecież nie chcemy. Mówiła natomiast, że musi rozpatrzyć wniosek dotyczący tej inwestycji. Ludzie przyszli na spotkanie w pokojowych nastrojach, oczekiwali na wsparcie ze strony władz gminnych. To spotkanie, zamiast oczekiwanej pomocy, przyniosło jednak wielkie rozczarowanie.

Wójt Barbara Rybaczewska rozmawia z protestującymi fot. AK

Uczestnicy spotkania twierdzą, że zakończyło się ono jedynie pustymi deklaracjami. - Gdyby udało się zawrzeć jakieś, choćby wstępne, porozumienie, to byśmy na pewno nie eskalowali protestu - dodają mieszkańcy. - A w tej sytuacji to za dwa dni zorganizowaliśmy blokadę drogi krajowej. I protest trwa.

Mieszkańcy deklarują, że czekają na rozwój wydarzeń, ale to nie oznacza bierności z ich strony. Są zresztą bardzo dobrze zorientowani w całej procedurze. Mają w tej sprawie swojego radcę prawnego. Śledzą wszystko na bieżąco.

- Tu chodzi generalnie o to, że wójt ma w tej sprawie wydać tak zwaną decyzję środowiskową – mówi jeden z organizatorów protestu. – Ale musi się na czymś opierać. Wiemy, że złożyła w tej sprawie zapytania do Wód Polskich, Sanepidu i RDOŚ. Wody Polskie dały odpowiedź pozytywną, co nas zresztą bardzo dziwi. Rejon planowanej inwestycji leży w obniżeniu terenu i przebiega tu główny rów melioracyjny, opaskowy, który ma ujście do Muchawki. Na szczęście Sanepid uznał, że w kwestii budowy asfaltowni potrzebny jest tak zwany raport środowiskowy. To zaś oznacza zaostrzenie warunków przygotowania inwestycji.

Mieszkańcy, którzy zajmują się całą sprawą, stali się już specjalistami. Twierdzą, że nie dadzą się wymanewrować, bo stawka jest zbyt duża.

- Z dokumentów złożonych do gminy wynika, że zakres oddziaływania inwestycji to 100 metrów – mówią protestujący. – Jak to możliwe, skoro wysokość komina w asfaltowni ma wynieść 12 metrów!

Z ich ustaleń wynika, że zakres oddziaływania inwestycji będzie znacznie większy. Podobnie jak stężenie szkodliwych substancji w okolicy. Zwłaszcza że normy mówią o bezwietrznej pogodzie. - Ale jak nie będzie się respektowało interesów mieszkańców, które są podobno najważniejsze, to tu bezwietrznej pogody nie będzie. Bo zrobimy zawieruchę... - zapowiadają.

WÓJT WYDAJE OŚWIADCZENIE

W związku z całą sprawą wójt Barbara Rybaczewska wydała oświadczenie skierowane do mieszkańców. Informuje w nim, że w związku z zainteresowaniem, jakie wzbudziła ta inwestycja, wyjaśnia, iż każdy wniosek, który wpłynie do Urzędu Gminy, musi być procedowany zgodnie z przepisami Kodeksu Postępowania Administracyjnego. Wójt informuje, że w związku ze złożonym (przez inwestora) wnioskiem o wydanie decyzji środowiskowej, ustawowym obowiązkiem wójta było wszczęcie postępowania, o czym wszystkie strony zostały powiadomione obwieszczeniem z 5 maja br.

W oświadczeniu czytamy między innymi: „Sprawa znajduje się w początkowej fazie procedowania, w której status posiadają jedynie osoby będące właścicielami lub posiadaczami nieruchomości położonych w obrębie oddziaływania przedsięwzięcia (do 100 metrów). W przypadku gdy po wpłynięciu opinii właściwych organów, znajdą się przesłanki do przeprowadzenia oceny oddziaływania na środowisko, zapewniony będzie udział społeczeństwa na każdym etapie postepowania o wydanie decyzji środowiskowej”.

Wójt prosi też o wstrzemięźliwość w ocenach i formułowaniu osądów, gdyż procedura wydania decyzji środowiskowej jest wieloetapowa. Podkreśla też, że nie zapadły jeszcze żadne wiążące decyzje i rozstrzygnięcia. Na zakończenie czytamy: „Z uwagi na fakt, że sprawa wywołuje zrozumiałe zainteresowanie i emocje lokalnej społeczności, Gmina dołoży wszelkich starań, aby zgłaszane przez uprawnione osoby wnioski i zastrzeżenia zostały wnikliwie rozpatrzone, a społeczność będzie informowana o przebiegu postępowania na kolejnych jego etapach”.

SPOKÓJ I INFORMACJA

Zapytaliśmy wójt o te kolejne etapy i o krytyczne uwagi płynące ze strony mieszkańców. - Rozumiem, że mieszkańcy mogą się czuć rozczarowani, bo nie zgadzają się z taką inwestycją - mówi Barbara Rybaczewska. - Dla mnie jednak kampania wyborcza się skończyła i nie składam żadnych deklaracji, które mogą wykraczać poza moje kompetencje. Owszem, na spotkaniu z mieszkańcami był prawnik, ale nie po to, żeby kogokolwiek zastraszać, ale fachowo wyjaśnić różne aspekty tej planowanej inwestycji. Szkoda, że zbyt często obrzucano mnie różnymi zarzutami, a nie słuchano argumentów. Generalnie za dużo jest krzyku, a tu potrzebny jest spokój i rzetelna informacja. To nieprawda, że bez zgody mieszkańców już o czymś zadecydowałam.

- Jestem urzędnikiem, który rozpatruje wszystkie wnioski zgodnie z KPA i z zachowaniem odpowiedniego trybu i terminów - dodaje wójt. - I tak postępuję w przypadku wniosku dotyczącego wytwórni mas bitumicznych. Mogę jednak zadeklarować, że podejmując decyzję w tej sprawie, wezmę pod uwagę opinie mieszkańców. Jeśli chodzi o instytucje, to mam już opinię sanepidu, który zlecił wykonanie raportu środowiskowego. A kolei RDOŚ przedłużył termin wydania opinii.

Ostatnio pojawiła się jeszcze jedna kwestia, która może się okazać bardzo ważna. Otóż gmina (w związku z tym, że jej działka graniczy z działką, na której ma powstać asfaltownia) wystąpiła do SKO z wnioskiem o przekierowanie sprawy do innej jednostki samorządowej. Może się więc okazać, że wójt całkiem innej gminy (lub też samo SKO) będzie decydował w sprawie inwestycji w gminie Wiśniew.

- My też czekamy na decyzje SKO - mówią protestujący. - Generalnie nie zmienia się oczywiście nasze negatywne stanowisko wobec asfaltowni. To prawdziwy kombinat. Z jednej strony jadą ciężarówki ze żwirem, a z drugiej podstawiają się samochody po asfalt. Czy ktoś, kto mieszka w pobliżu, może się na to zgodzić? No, chyba że są tacy, którzy uważają, że nie ma nic lepszego jak zapach asfaltu od samego rana...?

ZBIGNIEW JUŚKIEWICZ

Zmieniamy Siedlce, dbamy o płuca i klimat!

Przesiadamy się na rowery!

Siedlczanie udowodnili, że troska o jakość powietrza w mieście jest dla nich ważna. Rowery zamiast samochodowych spalin? Czemu nie? Zyskają mieszkańcy i zyska klimat.

fot. Aleksander Skums

Na rowerowej trasie

fot. Aleksander Skums

Można było sprawdzić tętno, ciśnienie krwi i saturację.

Podczas Rowerowego Dnia Dziecka rozdano 500 opasek odblaskowych oraz 300 koszulek. Kilkaset osób zameldowało się na starcie! Dorośli, dzieci, seniorzy, całe rodziny.

-Chciałbym, aby moje dziecko nie miało kłopotów ze zdrowiem - mówi tata małego Igora. - A nasze miasto niestety nie cieszy się opinią wolnego od zanieczyszczeń. Wręcz przeciwnie.

O skutkach smogu i zanieczyszczonego od spalin powietrza mówiła znana pulmonolog i alergolog **Joanna Orchowska**. To choroby płuc, alergie, kłopoty z układem oddechowym i sercowo-naczyniowym. Czy warto przesiąść się na rower? Badania dowodzą, że rowerzyści mają pięciokrotnie niższy poziom stężenia zanieczyszczeń w drogach oddechowych niż osoby podróżujące samochodem. Po prostu opary spalin są rozproszone na tyle, że rowerzyści wdychają ich mniej niż kierowcy w zamkniętej przestrzeni auta.

- Jeździmy całą rodziną – pani Lena stoi w otoczeniu córek. - A dziewczyny mają już we krwi, że tam, gdzie można dojechać rowerem, to nawet nie proszą o podwózkę samochodem. My, rowerzyści, tworzymy w Siedlcach sporą społeczność. Często rozmawiamy, ile dobrego wynikłoby dla miast i dla klimatu, gdyby ludziom stworzono warunki do jazdy na dwóch kółkach zamiast na czterech.

Gdy Agencja Rozwoju Miasta Siedlce zapowiedziała Rowerowy Dzień Dziecka, nasza gazeta postanowiła wykorzystać ten dzień na propagowanie pozytywnych zmian, które mogą mieć wpływ na nasze zdrowie i klimat. Im mniej spalin, tym czystsze powietrze. A smog zmniejsza zdolności roślin do pochłaniania dwutlenku węgla i wzmaga efekt cieplarniany, co prowadzi w efekcie do zmian klimatu i występowania ekstremalnych zjawisk pogodowych.

Siedlczanie mają wyjątkową okazję do wprowadzania pozytywnych zmian w praktyce. W mieście są już piękne ścieżki rowerowe – w sumie jest ich 34 kilometry i 350 metrów. A niebawem przybędzie kolejnych 5 km.

- I na pewno na tym nie poprzestaniemy, szykujemy kolejne wnioski – mówi wiceprezydent Siedlec **Dariusz Stopa**. A czy sam przesiada się na rower? - Tak. Od wczoraj! - zdradza.

Jak się okazuje, chęć poprawy jakości życia w mieście jest ogromna. Mieszkańcy żywiołowo przystępują do ogólnopolskiej rywalizacji o tytuł Rowerowej Stolicy Polski.

-To akcja znana od lat, tymczasem Siedlce są absolutnym debiutantem, który... od razu znalazł się na podium – mówi **Konrad Kacprzak** z siedleckiego urzędu miasta. - Jesteśmy na drugim miejscu w Polsce, a wyprzedza nas wieloletni lider w tej rywalizacji, czyli Płock. Już wykręciliśmy ponad 28 tysięcy kilometrów.

Rywalizacja polega na pobraniu aplikacji Aktywne Miasta, wybraniu zakładki Rowerowa Stolica Polski dla miast, a w niej wybrać Siedlce oraz grupę, dla której będzie się kręciło kilometry. „Przesiadki" dokonują więc mieszkańcy, urzędnicy, pracownicy siedleckiego uniwersytetu, studenci i uczniowie, a środowisko lokalnego biznesu też cieszy się z akcji, bo rowerowe rajdy przedsiębiorców to już tradycja. Właśnie szykuje się następny.

Podczas niedzielnej akcji ARMS i Tygodnika Siedleckiego każdy mógł sprawdzić swój stan zdrowia przed wyruszeniem w trasę, a potem porównać wyniki po przyjeździe na metę. Jak rowerzyści znosili wysiłek?

- Mierzyliśmy tętno, ciśnienie krwi i saturację, czyli natlenienie krwi – mówią **Marta Jurzyk** i **Monika Michalak**, pielęgniarki z Przychodni Centrum Medyczno-Diagnostycznego, partnera naszej akcji. - Możemy potwierdzić, że rowerzyści cieszą się dobrym zdrowiem. Po wysiłku tętno wzrosło, co jest zrozumiałe.

Panie zdradzają jednak, że niektóre osoby już zostały zapisane na wizytę do lekarza. Szczegółów nie zdradzają, ale te dobrowolne badania okazały się dla niektórych bardzo ważne. Poza tym wiele osób zapisało się od ręki na dalsze badania profilaktyczne dla swoich grup wiekowych. Każdy z badanych otrzymywał karteczki ze swoimi parametrami sprzed rajdu i po rajdzie ulicami Siedlec. Niektórzy byli zdziwieni swoimi wynikami pomiaru ciśnienia.

-160/95? Niemożliwe – dziwił się sympatyczny pan. - Jestem po trzech kawach – tłumaczył. - No i żona trochę mi podniosła ciśnienie – dodał z żalem, ale dosyć czule spojrzał na małżonkę.

Żona miała wzorcowe 120/70. - Bo ja jej nie podnoszę ciśnienia – skomentował małżonek. Po powrocie miał już 140/80. Ale ponoć na trasie bardzo dobrze się dogadywali z małżonką.

Bardzo nas cieszy, że do rajdu ulicami miasta dołączyli najmłodsi siedlczanie. My wypatrzyliśmy dwulatka, który na paluszkach odliczał swój wiek. Jechał w koszyczku, ale były też maluchy, które samodzielnie pedałowały na malutkich rowerkach. Tych ambitnych rowerzystów zabierał potem z trasy elektryczny autobus. Bo to kolejna szansa dla miasta na poprawę jakości powietrza - Siedlce inwestują w bezemisyjną elektryczną komunikację miejską. W tej chwili MPK ma 3 elektryczne autobusy, ale jeszcze w tym roku dojedzie 14 kolejnych! A w przyszłym planuje się zakup jeszcze 6 nowoczesnych elektryków.

Czy siedlczanie wykorzystają szansę na poprawę jakości powietrza w mieście? Będziemy to uważnie śledzić. Na pewno początek jest obiecujący! Pamiętajmy: robimy to dla siebie, dla dzieci, dla klimatu. Warto!

MARIOLA ZACZYŃSKA

OGŁOSZENIE O PRZETARGU
WÓJT GMINY SARNAKI

ogłasza publiczny przetarg ustny nieograniczony na sprzedaż nieruchomości, stanowiącej własność Gminy Sarnaki, położonej w następującej miejscowości:

BONIN

Działka nr 407/2 o pow. 0,0221 ha (KW SI2S/00028714/7)
Działka nr 409/2 o pow. 0,0179 ha (KW SI2S/00028714/7)
Działka nr 413/2 o pow. 0,0500 ha (KW SI2S/00028714/7)

Cena wywoławcza	-	**34 000 zł**
Wadium	-	**3 400 zł**
Minimalne postąpienie	-	**500 zł**

Łączna powierzchnia ww. działek wynosi 0,0900 ha.
Działki sprzedawane są jako jedna nieruchomość.

Wszystkie wymienione wyżej działki w miejscowym planie zagospodarowania przestrzennego Gminy Sarnaki to tereny opisane jako symbol „MR" – tereny zabudowy mieszkaniowej, zagrodowej.

Przetarg odbędzie się dnia 7 lipca 2025 roku o godz. 10^{00} w budynku Urzędu Gminy Sarnaki (pokój nr 201 – II piętro).
Wadium w określonej wyżej wysokości należy wpłacić najpóźniej w dniu przetargu do godz. 9^{30} w kasie Urzędu Gminy (pokój nr 101).
Wadium zwraca się niezwłocznie po odwołaniu albo zamknięciu przetargu.
Wadium wpłacone przez osobę, która wygra przetarg zaliczone zostanie na poczet ceny nabycia, a w przypadku uchylenia się przez tę osobę od zawarcia umowy, wadium przepada na rzecz sprzedającego.
Sarnaki, dnia 29 maja 2025 roku.

Ogłoszenie niniejsze zostało wywieszone na tablicy ogłoszeń w Urzędzie Gminy Sarnaki oraz zamieszczone na stronie internetowej https://bip.sarnaki.pl/urzedowa-gospodarka-nieruchomosciami.html w dniach: od 29.05.2025 r. do 7.07.2025 r.

Z up. Wójta Gminy Sarnaki
Sekretarz Gminy Sarnaki
/-/ Emilia Borysiak

SZPITAL SIEDLECKI MIEJSKI

Franciszek Jaworski, ur. 26.05.2025, godz. 18.57, waga 3.990, wzrost 56, Siedlce

Miriam Jagiełło, ur. 26.05.2025, godz. 9.50, waga 3.500, wzrost 55, Siedlce

Pola Wyszomierska, ur. 28.05.2025, godz. 13.45, waga 3.640, wzrost 53, Stare Opole

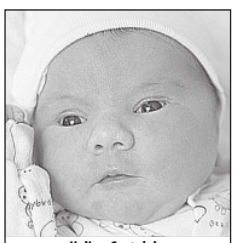

Kalina Gostołek, ur. 26.05.2025, godz. 1.50, waga 3.660, wzrost 57, Rudnik Duży

Marcel Mamcarz, ur. 27.05.2025, godz. 13.30, waga 2.830, wzrost 51, Grochówka

Kacper Skwierczyński, ur. 29.05.2025, godz. 00.10, waga 3.800, wzrost 55, Żeliszew Duży

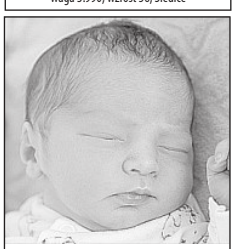

Nikodem Głogowski, ur. 26.05.2025, godz. 3.17, waga 3.110, wzrost 54, Łosice

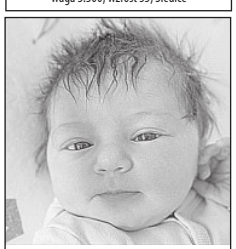

Lena Szczepańczuk, ur. 26.05.2025, godz. 16.10, waga 2.750, wzrost 53, Szaniawy-Matysy

Maksymilian Kaczyński, ur. 26.05.2025, godz. 18.17, waga 3.740, wzrost 56, Siedlce

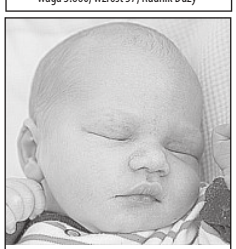

Ksawery Walas, ur. 26.05.2025, godz. 9.05, waga 3.160, wzrost 55, Oleśnica

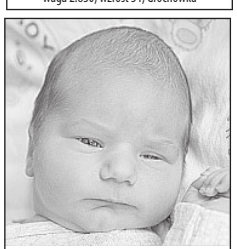

Marcel Bajbert, ur. 28.05.2025, godz. 13.07, waga 3.600, wzrost 57, Stare Opole

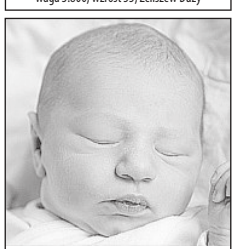

Zuzia Wiącek, ur. 28.05.2025, godz. 5.27, waga 3.520, wzrost 58, Wilczyska

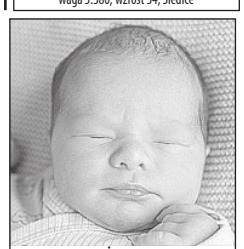

Jan Żondełek, ur. 27.05.2025, godz. 21.58, waga 3.540, wzrost 55, Lipiny

SZPITAL WOJEWÓDZKI

Błażej Sterna, ur. 1.05.2025, godz. 5.24, waga 3.380, wzrost 54, Siedlce

Robert Radzikowski, ur. 25.05.2025, godz. 20.56, waga 3.280, wzrost 54, Łosice

Autorem zdjęć noworodków jest:
w szpitalach siedleckich
Adam Krasuski,
tel. 506 905 791.

Największa Hurtownia artykułów dziecięcych
Madar
www.madar.siedlce.pl
UJRZANÓW 282C, tel. 25 644 37 71
Zakupy przez internet

Drodzy Rodzice! Co tydzień w „Tygodniku Siedleckim" w rubryce „Moje pierwsze zdjęcie" witamy najmłodszych mieszkańców, którzy przyszli na świat w szpitalach naszego regionu. Takie zdjęcie dla wielu rodzin jest miłą pamiątką. Prosimy o przesyłanie zdjęć Waszych nowo narodzonych dzieci bezpośrednio do redakcji „Tygodnika Siedleckiego" na adres: internet@siedlecki.pl lub przez nasz profil na FB. Na naszej stronie internetowej znajdziecie też formularz, którego wypełnienie jest konieczne, by zdjęcie ukazało się w gazecie.

Nagrodzeni na majówce

W malowniczej scenerii Domu Pracy Twórczej „Reymontówka” w Chlewiskach odbyła się 25 maja Majówka z Powiatem. Podczas festynu wręczono Nagrody Starosty Siedleckiego w trzech kategoriach: działalność społeczna i samorządowa, działalność gospodarcza oraz nagroda honorowa.

Za działalność społeczną i samorządową nagrodę otrzymał **Sławomir Wasilczuk**, od 19 lat wójt gminy Korczew. W ubiegłorocznych wyborach zdobył niemal 90% poparcia, co świadczy o jego silnej więzi z mieszkańcami. Odkąd jest wójtem, na terenie gminy powstały nowe drogi, świetlice, place zabaw, tereny zielone. Sławomir Wasilczuk z powodzeniem rozwija turystykę, promując lokalną kulturę oraz walory przyrodnicze. Jest dziekanem Konwentu Wójtów oraz członkiem licznych organizacji samorządowych.

- Dziękuję za to wyróżnienie. To przede wszystkim zasługa wspólnej pracy mieszkańców i współpracowników. Naszym celem jest, aby gmina była miejscem przyjaznym do życia i rozwoju dla wszystkich – mówił wójt, który swoją nagrodę przeznaczył na rozwój „Reymontówki”.

W kategorii działalność gospodarcza nagrodę otrzymał **Jan Gołębiewski**, prezes zarządu i udziałowiec firmy „Gazda”, która od kilkudziesięciu lat dostarcza gaz i paliwa. Jan Gołębiewski angażuje się w rozwój przedsiębiorczości, działa w Siedleckiej Radzie Biznesu, wspiera inicjatywy społeczne, sportowe, kulturalne oraz patriotyzm.

- Chciałbym podziękować wszystkim, którzy przyczynili się do tej nagrody. W całości przeznaczam ją na rozwój „Reymontówki”. To miejsce ma ogromne znaczenie dla naszej społeczności – mówił wzruszony laureat.

Nagrodę Honorową Starosty Siedleckiego odebrał **Marek Błaszczyk**, wieloletni dyrektor Domu Pracy Twórczej „Reymontówka”. To dzięki jego zaangażowaniu placówka ta stała się centrum kultury, gromadząc artystów i twórców z regionu i z zagranicy.

Sławomir Wasilczuk

Marek Błaszczyk szczególną uwagę poświęcał edukacji kulturalnej dzieci i młodzieży, organizując koncerty, plenery, warsztaty i wystawy.

Małgorzata Cepek, Marek Błaszczyk i Karol Tchórzewski

- Minął już rok, odkąd zakończyłem pracę w „Reymontówce”. Jako mieszkaniec nadal obserwuję jej rozwój i jestem dumny z dokonań mojego następcy, Krzysztofa Kryszczuka. Dziękuję za to wyróżnienie, które od razu przeznaczę na kolonie w „Reymontówce” dla moich wnucząt – podsumował z uśmiechem laureat.

W trakcie festynu wiele mówiono zarówno o tradycji, jak i o nowoczesności, które od lat są mottem powiatu siedleckiego. Starosta **Karol Tchórzewski** podkreślił, że połączenie tych wartości jest kluczem do rozwoju i dobrobytu lokalnej społeczności. Goście z partnerskiego miasta Nevers we Francji wyrazili radość z wieloletniej współpracy i podkreślili znaczenie więzi między naszymi regionami.

Majówka była także okazją do wspólnej zabawy, wymiany doświadczeń i planowania dalszych działań na rzecz rozwoju powiatu.

tekst i zdjęcia **Aga Król**

Więcej na: tygodniksiedlecki.com

Jan Gołębiewski i Krzysztof Kryszczuk

R E K L A M A

PROGRAM WYDARZENIA

11:00 UROCZYSTE OTWARCIE

11:10 ZWIEDZANIE FIRMY, ATRAKCJE, STREFA GASTRONOMICZNA

Zwiedzanie firmy - przejście po halach produkcyjnych i zapoznanie się z procesami

Przewidziane atrakcje - strefa warsztatowa, strefa VR, strefa robotyki, strefa dla dzieci, strefa z dmuchańcami, strefa 3D

Strefa smaku - grill z kiełbaskami, lokalne przysmaki od Kół Gospodyń Wiejskich, wata cukrowa, popcorn

14:00 JUBILEUSZOWY KONKURS Z NAGRODAMI

15:00 ZAKOŃCZENIE IMPREZY

PATRONAT MEDIALNY

podlasie24.pl REGIONALNY PORTAL INFORMACYJNY
krp 101,7 FM 106,0 FM
Tygodnik Siedlecki
Głos Węgrowa i okolic

CO W KINACH

nove Siedlce kino
MAX FILM INSTYTUCJA FILMOWA

08-110 Siedlce, ul. Wiszniewskiego 4
tel. 025 640 77 66
www.novekino.pl

REPERTUAR 6-12.06.2025r.

CYKLE FILMOWE		GODZINA I DATA SEANSU						
TYTUŁ FILMU	CZAS TRWANIA	piątek	sobota	niedziela	poniedziałek	wtorek	środa	czwartek
FILMOWE REKOLEKCJE: CARLO ACUTIS. PLAN NA ŻYCIE	85					19:00		
KINO Z PASJĄ: BOHDAN SMOLEŃ. W CIENIU SCENY	65							19:00
PRZEDPREMIERY		GODZINA I DATA SEANSU						
TYTUŁ FILMU	CZAS TRWANIA	piątek	sobota	niedziela	poniedziałek	wtorek	środa	czwartek
JAK WYTRESOWAĆ SMOKA - DUBBING - PRZEDPREMIERA	125		13:00 17:45	13:00 17:45				
PREMIERY		GODZINA I DATA SEANSU						
TYTUŁ FILMU	CZAS TRWANIA	piątek	sobota	niedziela	poniedziałek	wtorek	środa	czwartek
BALLERINA. Z UNIWERSUM JOHNA WICKA	125	17:30 20:00	17:30 20:00	17:30 20:00	17:30 20:00	17:30 20:00	17:30 20:00	17:30 20:00
CARLO ACUTIS. PLAN NA ŻYCIE - LEKTOR	85	15:00 19:00	15:00 19:00	15:00 19:00	15:00 19:00	15:00	15:00 19:00	15:00
POZOSTAŁE FILMY		GODZINA I DATA SEANSU						
TYTUŁ FILMU	CZAS TRWANIA	piątek	sobota	niedziela	poniedziałek	wtorek	środa	czwartek
DUMNA KRÓLEWNA - DUBBING	88	13:30 15:30	11:00 15:30	11:00 15:30	13:30 15:30	13:30 15:30	13:30 15:30	13:30 15:30
FRENDO - NAPISY	96	20:15	20:15	20:15	20:15	20:15	20:15	20:15
KARATE KID: LEGENDS - NAPISY	94	19:30	19:30	19:30	19:30	19:30	19:30	19:30
KARATE KID: LEGENDS - DUBBING	94	14:15 17:00	12:00 17:00	12:00 17:00	14:15 17:00	14:15 17:00	14:15 17:00	14:15 17:00
MISSION: IMPOSSIBLE - THE FINAL RECKONING - NAPISY	169	16:15	14:00	14:00	16:15	16:15	16:15	16:15
LILO I STICH - DUBBING	108	13:30 15:45 18:00	11:00 12:15 13:15 15:30 17:15	11:00 12:15 13:15 15:30 17:15	13:30 15:45 18:00	13:30 15:45 18:00	13:30 15:45 18:00	13:30 15:45 18:00

KASA KINA CZYNNA 30 MINUT PRZED PIERWSZYM SEANSEM

KRONIKA POLICYJNA

ZAKAZ ZBLIŻANIA SIĘ

26 maja prokuratura w **Garwolinie** zastosowała środek zapobiegawczy wobec mieszkańca powiatu garwolińskiego, podejrzanego o znęcanie się nad bliską osobą (art. 207 Kodeksu karnego). Mężczyzna został objęty policyjnym dozorem oraz zakazem zbliżania się do pokrzywdzonej na odległość mniejszą niż 30 metrów. Postępowanie prowadzi posterunek w Łaskarzewie.

NIETRZEŹWY ROWERZYSTA

28 maja na ul. **Długiej** w **Żelechowie** policjanci zatrzymali jadącego rowerem 45-latka, który miał 0,6 promila alkoholu w organizmie.

OSZUSTWO

28 maja do Posterunku Policji w **Sobolewie** zgłosił się mieszkaniec, który na portalu sprzedażowym natrafił na ofertę dotyczącą samochodu marki Hyundai o wartości 5 tys. euro. Po wpłacie zaliczki w wysokości ponad 1000 zł kontakt ze sprzedającym się urwał, a pojazd nie został dostarczony. Trwa postępowanie.

NIEUCZCIWA SPRZEDAŻ BILETÓW

28 maja do komendy w **Garwolinie** zgłosiła się 18-letnia kobieta, która padła ofiarą oszustwa. Podczas zakupu biletów na koncert przez internet straciła 500 zł – nie otrzymała ani biletów, ani zwrotu pieniędzy.

TRAGICZNY WYPADEK NA TORACH

30 maja o godz. 19.07 na ul. Rębkowskiej w Garwolinie doszło do tragicznego wypadku. Z nieustalonych przyczyn 26-letnia kobieta weszła na tory i została potrącona przez nadjeżdżający pociąg. Mimo podjętej akcji ratunkowej kobieta zmarła na miejscu. Maszyniści byli trzeźwi. Sprawę bada policja w Garwolinie. **(ak)**

Nowe stawki mogą wejść w życie już 1 stycznia.

Nasze drogie śmieci

Garwolin dokłada do gospodarki odpadami 1 mln zł rocznie. Żeby system się spiął, mieszkańcy musieliby miesięcznie płacić za śmieci 35 zł od osoby. Albo przyłożyć się do segregacji.

Władze miasta postanowiły poinformować mieszkańców o rosnącym problemie „nieprzestrzegania zasad prawidłowej segregacji odpadów komunalnych". Co to konkretnie oznacza?

MILIONOWY PROBLEM

Zapytaliśmy o to burmistrz **Marzenę Świeczak**. Jak mówi, to kwestia mniej więcej dwóch ostatnich lat. – W latach 2022-23 obserwowaliśmy wzrost ilości zmieszanych odpadów (zarówno bezwzględnie, jak i procentowo), a także pogorszenie jakości zbieranych frakcji selektywnych. Przyczyną nie jest brak świadomości, ale niestaranność w sortowaniu, traktowanie segregacji „na odczepnego" oraz lekceważenie zasad przez część mieszkańców – odpowiada. Jak dodaje, chodzi głównie o osoby nieujęte w systemie, szczególnie mieszkające w blokach, i tych, którzy wynajmują mieszkania. Niepokojące jest też zjawisko podrzucania do pojemników komunalnych odpadów z różnych firm.

Fragment grafiki opublikowanej przez urząd miasta fot. UM Garwolin

A to niejedyny problem. Pani burmistrz zwraca uwagę, że choć w 2023 r. do Punktu Selektywnej Zbiórki Odpadów Komunalnych (PSZOK) trafiło 341 t odpadów, to w 2024 r. było ich już tylko 271 t, mimo że ogólna masa odpadów w mieście wzrosła. Wnioski nie są optymistyczne: – Część mieszkańców przestała korzystać z PSZOK-u lub nie wie, jakie odpady można tam oddać bez dodatkowych opłat.

Jak się okazuje, przez to wszystko miasto dokłada do systemu odbioru odpadów. Marzena Świeczak zdradza, że w ubiegłym roku było to ok. 1 mln zł. Za taką kwotę można by np. zmodernizować wszystkie przyszkolne place zabaw w mieście.

PODWYŻKA, CHYBA ŻE...

Jak miasto rozwiązuje ten problem? Pani burmistrz mówi o kampaniach edukacyjnych i informacyjnych oraz kontrolach (jak przebiega selektywna zbiórka i czy deklaracje pokrywają się ze stanem faktycznym). Tyle, że efekty są umiarkowane – mimo spełniania wskaźników recyklingu jakość zbiórki jest niska.

Co więc można zrobić? Odpowiedź jest prosta: podnieść opłaty – i o tym wspomina komunikat urzędu miasta. Obecnie miesięczna opłata za odbiór śmieci segregowanych to od osoby: 27 zł w bloku i 31 zł w domu jednorodzinnym, a bez segregowania 2 razy więcej. Ulga za kompostownik wynosi 2 zł od osoby. – Aby system się bilansował przy obecnym poziomie wydatków, opłata musiałaby wzrosnąć od wszystkich mieszkańców, niezależnie od rodzaju zabudowy, do ok. 35 zł od osoby – informuje Marzena Świeczak. Jak zdradza, choć wykonano potwierdzające to wyliczenia, decyzja jeszcze nie zapadła.

– Podwyżki opłat za gospodarowanie odpadami uzależniamy przede wszystkim od rzeczywistych kosztów systemu, które będą wynikać z rozstrzygnięcia nowego przetargu na odbiór i zagospodarowanie odpadów komunalnych – mówi pani burmistrz. I wyjaśnia, że obecna umowa wygasa z końcem bieżącego roku, a nowy kontrakt zostanie podpisany na podstawie stawek zaoferowanych w postępowaniu przetargowym. – Decydujące będą więc: wynik przetargu, określający realny koszt świadczenia usług w nowym okresie umownym, ilość i struktura odpadów, zwłaszcza udział odpadów zmieszanych, a także liczba mieszkańców objętych systemem. Im więcej osób ujętych w deklaracjach, tym niższy koszt jednostkowy – podkreśla.

W 4. kwartale tego roku, po analizie kosztów wynikających z nowej umowy oraz stanu systemu, rada miasta może zdecydować o zmianie stawek, która weszłyby w życie najwcześniej 1 stycznia. – Ale naszym celem nie są podwyżki, lecz utrzymanie systemu na poziomie wydolności finansowej – mówi z naciskiem Marzena Świeczak. Tylko czy apele do mieszkańców o współodpowiedzialność i rzetelne wypełnianie obowiązków związanych z segregacją poskutkują?

BARTOSZ SZUMOWSKI

W Kacprówku

Wyremontują kapliczkę

Kapliczka św. Teresy w Kacprówku w gminie Łaskarzew znalazła się wśród 19 obiektów przewidzianych do renowacji w ramach programu „Mazowsze dla miejsc pamięci 2025". To kapliczka z czerwonej cegły znajdująca się na rozstaju dróg przy lesie Kokosia Góra. Gmina otrzymała na ten cel z samorządu województwa prawie 52,4 tys. zł. **(MB)**

W trosce o czyste powietrze

Miejsko-wiejska gmina Pilawa jest znana nie tylko z umiejętności pozyskiwania wsparcia finansowego z różnych źródeł. Słynie też, co chyba jeszcze ważniejsze, z racjonalnego wykorzystywania pieniędzy. Niedawno burmistrz **Albina Łubian** odebrała z rąk **Janiny Ewy Orzełowskiej** z zarządu województwa kolejny symboliczny czek. Tym razem na prawie 6 mln zł. To dofinansowanie z programu „Fundusze Europejskie dla Mazowsza 2021-2027".

Dzięki tym pieniądzom w gminie powstanie 90 magazynów energii, w tym 57 w budynkach mieszkalnych i 33 w budynkach użyteczności publicznej. Magazyny będą wykorzystywane tylko na potrzeby własne obiektów, w których zostaną zainstalowane.

Pozwoli to na gromadzenie energii elektrycznej z istniejących instalacji fotowoltaicznych w okresach jej niskiego zapotrzebowania lub taniego dostępu – podkreśla Janina Ewa Orzełowska. - Jest to przykład racjonalnego i pożądanego gospodarowania zasobami. Rozwiązania, które zostaną zastosowane w Pilawie, to przede wszystkim wygoda i obniżenie rachunków za energię.

Zrealizowanie projektu przyczyni się do powstania infrastruktury przyjaznej środowisku – wtóruje jej Albina Łubian. - Ma ścisły związek z z wykorzystywaniem alternatywnych źródeł energii przez naszych mieszkańców, co w efekcie przełoży się na poprawę jakości powietrza w regionie. Jako gmina jesteśmy zainteresowani udziałem w transformacji energetycznej. Dlatego też zdecydowaliśmy się na inwestowanie w rozwój infrastruktury magazynowania energii przy istniejących już instalacjach jej odnawialnych źródeł.

Inwestycja będzie realizowana etapami. Zacznie się od opracowań technicznych i opinii eksperckich. W dalszej kolejności przyjdzie czas na dostosowanie systemu informatycznego, kampanię edukacyjno-promocyjną i wreszcie montaż urządzeń. Całkowita wartość projektu to ponad 7 mln zł, a dofinansowanie wynosi niemal ponad 5,9 mln zł. **(MB)**

fot. MB

O powiecie garwolińskim czytaj też na str. 6

W Puznówce

Stulecie straży pożarnej

Ochotnicza Straż Pożarna w Puznówce (gmina Pilawa) ma już 100 lat. Impulsem do jej powstania był wielki pożar w tej miejscowości. Pierwszym prezesem jednostki został **Stanisław Donaczeński**, naczelnikiem **Mikołaj Szeląg**, skarbnikiem **Andrzej Bylinka**, a sekretarzem **Piotr Rosłaniec**. Wśród założycieli byli też: **Ignacy Mazek, Antoni Bylinka, Stefan Rosłaniec, Ignacy Santorek** i **Marian Gawinek**. Z okazji jubileuszu odbyła się duża uroczystość, podczas której pożegnano stary, ufundowany 50 lat temu, oraz przyjęto nowy sztandar. Poświęcili go księża **Włodzimierz Wąsowski** (proboszcz parafii w Trąbkach) oraz **Jan Grochowski**. Puznowska OSP otrzymała tego dnia także średni samochód pożarniczy marki Man.

fot. MB

Henryk Rosłaniec i Weronika Saganowska

Jednostkę uhonorowano Złotym Znakiem Związku. Złote medale „Za Zasługi dla Pożarnictwa" przyznano: **Wojciechowi Bylince** i **Robertowi Rosłańcowi**. Srebrne otrzymali: **Anna Grzeszczak-Rosłaniec, Klaudia Grzeszczak, Oktawia Grzelak, Natalia Lusawa-Majewska, Marcin Rosłaniec** i **Łukasz Rosłaniec**. Brązowym medalem podziękowano za działalność **Weronice Saganowskiej**.

Ponadto Zarząd Oddziału Powiatowego Związku OSP w Garwolinie przyznał odznaki „Strażak Wzorowy". Otrzymali je: **Julia Lusawa, Dominika Górska, Kamil Sęk, Jarosław Kowalczyk, Sebastian Piętka, Patryk Jałocha, Paweł Wojda, Jakub Michalczyk, Mateusz Gadoś, Wojciech Borkowski, Tomasz Gadoś** i **Bartłomiej Majewski**. Pamiątkowe statuetki OSP w Puznówce za wieloletnią pracę w szeregach jednostki trafiły do: **Jana Rosłańca, Henryka Rosłańca** i **Stanisława Barcikowskiego**.

Z okazji jubileuszu puznowskich druhów odwiedziło wielu gości z przedstawicielami władz państwowych, samorządowych i strażackich na czele. Nie zabrakło ciepłych słów gratulacji i podziękowań. Oficjalną część zakończyła defilada pododdziałów, a ceremoniał uświetniła orkiestra dęta z Trąbek. **(MB)**

Gmina Olszanka organizuje referendum w sprawie elektrowni wiatrowych.

Głos zabiorą mieszkańcy

Rada Gminy Olszanka przyjęła uchwałę o przeprowadzeniu lokalnego referendum w sprawie budowy farm wiatrowych. To pierwsze na Mazowszu takie referendum. Ma się ono odbyć 29 czerwca. Choć decyzja rady zapadła, nie wiadomo, czy głosowanie dojdzie do skutku, bo sprawę może zablokować wojewoda.

fot. mc

Teren gminy Olszanka stał się atrakcyjny dla inwestorów zainteresowanych budową turbin wiatrowych. Według wniosków złożonych do urzędu gminy, może powstać nawet 40 wiatraków. Mieszkańcy wyrażają jednak zdecydowany sprzeciw wobec tego typu inwestycji. Najpierw złożyli petycję podpisaną przez ponad 600 osób (na ok. 2500 mieszkańców gminy). Rada odrzuciła petycję, co skłoniło społeczność do podjęcia inicjatywy referendalnej.

14 marca do urzędu gminy wpłynęło zawiadomienie o rozpoczęciu zbierania podpisów. 31 marca grupa mieszkańców złożyła formalny wniosek o przeprowadzenie referendum, poparty 804 podpisami. Podczas sesji rady 20 maja, jednym z najważniejszych punktów było głosowanie nad uchwałą referendalną.

- Skąd weźmiemy środki na referendum? Z czego będą te pieniądze? - zapytał radny **Sylwester Szymaniuk**.

Skarbnik gminy **Justyna Romaniuk** odpowiedziała, że na ten moment nie zna kosztów organizacji referendum.

- Na pewno ze środków własnych. Nie zabiorę ich z miejsc, gdzie nie mogę lub gdzie już pieniędzy brakuje. Po weryfikacji planu finansowego i analizie wydatków, znajdę pieniądze na referendum – zapewniła skarbnik.

Głos zabrał również **Krzysztof Piotruk**, radny powiatowy:

- Byłem radnym w poprzedniej kadencji. To temat ważny dla naszej gminy, nie na dzień czy dwa, ale dla dwóch-trzech pokoleń. Jako radni macie obowiązek umożliwić mieszkańcom wypowiedzenie się. Nie wyobrażam sobie innego głosowania niż „za", ale decyzja należy do was - powiedział radny Piotruk.

Wójt **Dariusz Wojtczuk** przyznał, że temat budowy farm wiatrowych budzi silne emocje: - To moja prywatna opinia, ale referendum to dobry pomysł. Mieszkańcy wykonali dużą pracę, by doprowadzić do tej inicjatywy. Uchwała wychodzi temu naprzeciw. Nie ma lepszego sposobu niż oddanie głosu ludziom – powiedział wójt tuż przed głosowaniem.

Uchwałę w sprawie przeprowadzenia referendum gminnego dotyczącego budowy farm wiatrowych na terenie gminy Olszanka poparło

Michał Soszyński fot.mc

11 radnych. Wstrzymali się od głosu **Zbigniew Bartoszuk** i **Sylwia Jasińska**. Przeciwni byli **Sylwester Szymaniuk** oraz przewodniczący rady **Michał Soszyński**.

- Nie wstydzę się swojego zdania. Uważam, że jeśli nie powstaną farmy wiatrowe, to przy obecnym finansowaniu samorządów, nasz samorząd przestanie istnieć w ciągu kilku lat - powiedział po sesji w rozmowie z „Tygodnikiem Siedleckim" Michał Soszyński.

Na sesji obecni byli także mieszkańcy. - Nie mieli prawa odrzucić tej uchwały, bo konstytucja mówi, że jeśli wniosek referendalny spełnia wymogi, to powinien zostać przyjęty – usłyszeliśmy od jednego z nich. - Może zdarzyć się tak, że nawet jeśli w referendum ludzie zdecydują, że nie chcą wiatraków, to i tak ostateczna decyzja jest po stronie rady. Referendum jest opiniotwórcze, więc mogą zrobić potem, co chcą. Ale jak zgodzą się na wiatraki w gminie, to my zrobimy kolejne referendum i odwołamy radę.

Nie wiadomo jednak, czy refe-

Krzysztof Piotruk fot.mc

rendum rzeczywiście się odbędzie. W gminach Olszanka (zbieżność nazw) i Cisek na Opolszczyźnie podobne uchwały zostały unieważnione przez wojewodę opolskiego **Monikę Jurek**. W uzasadnieniu decyzji stwierdzono, że „referendum lokalne nie może zastępować procedury uchwalania planu miejscowego zagospodarowania przestrzennego". Według prawa, decyzję o lokalizacji farm wiatrowych podejmuje rada gminy w drodze uchwały planistycznej. Jest to tzw. władztwo planistyczne.

W Olszance (pow. łosicki) pytanie referendalne zostało sformułowane ogólnie, by uniknąć losu gmin z Opolszczyzny.

- Znając sytuację prawną, pytanie w naszym referendum brzmi: „Czy popierasz inicjatywę budowy farm wiatrowych na terenie Gminy Olszanka?". Mamy nadzieję, że nasz mazowiecki wojewoda nie odrzuci uchwały – mówią mieszkańcy.

Jeśli wojewoda uchwałę unieważni, rada gminy będzie mogła to zaskarżyć do sądu administracyjnego. Jeśli nie, to referendum odbędzie się

Dariusz Wojtczuk fot.mc

zgodnie z planem 29 czerwca.

- Należy zwrócić jeszcze uwagę na jedną rzecz. Nie tylko na hałas i uciążliwość wiatraków. W gminie została zrobiona kalkulacja i jeśli gmina po wybudowaniu wiatraków zyska 4 mln złotych z podatku to z automatu traci subwencję wyrównawczą, która w przypadku gminy Olszanka wynosi 2,4 mln złotych – mówią mieszkańcy. I dodają: - Co więcej, przykład gminy Huszlew, która już posiada farmy wiatrowe, pokazuje, że spodziewane dochody mogą być przeszacowane. Tamtejszy urząd otrzymał pismo od firmy zarządzającej farmą wiatrową, z którego wynika, że podatek był błędnie naliczany i zamiast 3,8 mln złotych rocznie, wpływy będą znacząco niższe.

MILENA CELIŃSKA

KRONIKA POLICYJNA

POŻAR BUDYNKÓW GOSPODARCZYCH

27 maja w **Łosicach** doszło do pożaru dwóch budynków gospodarczych, drewnianych, krytych blachą. Budynki, w których znajdowało się 8 używanych opon, dwie kosiarki do trawy oraz rower, spłonęły całkowicie. Pokrzywdzona 80-letnia mieszkanka Łosic oszacowała straty na 10 tys. złotych. Postępowanie wyjaśniające przyczynę pożaru prowadzi KPP w Łosicach.

ZATRZYMANI POSZUKIWANI

28 maja na terenie gminy Łosice łosiccy kryminalni, działając na podstawie sądowego nakazu doprowadzenia, zatrzymali poszukiwanego 45-letniego mieszkańca gminy Łosice. Mężczyzna został osadzony w zakładzie karnym, gdzie odbędzie karę pozbawienia wolności w wymiarze 5 miesięcy. Tego samego dnia na terenie gminy Olszanka policjanci zatrzymali również poszukiwanego 46-letniego mieszkańca tej gminy, który trafił do zakładu karnego na 10 miesięcy. Na terenie gminy Sarnaki z kolei (też 28 maja) funkcjonariusze zatrzymali poszukiwanego 38-letniego mieszkańca tej gminy. Mężczyzna został osadzony w zakładzie karnym, gdzie odbędzie karę 1 roku pozbawienia wolności.

PRZYWŁASZCZENIE

29 maja w KPP w **Łosicach** przyjęto zawiadomienie o przywłaszczeniu. Nieznany sprawca przywłaszczył pilarkę spalinową marki Husqvarna. Pokrzywdzony 56-letni mieszkaniec gminy Platerów oszacował straty na 3 tys. złotych.

NIETRZEŹWY KIERUJĄCY

30 maja w **Żurawlówce** (gm. **Huszlew**) 52-letni mieszkaniec gminy Huszlew kierował volvo, będąc w stanie nietrzeźwości. Badanie wykazało 1,7 promila alkoholu w organizmie. **(mc)**

O powiecie łosickim czytaj też na str. 7

Nowa nawierzchnia w Rozwadowie

Zakończyła się kolejna inwestycja drogowa na terenie gminy Sarnaki. Tym razem modernizacji doczekała się gminna droga w miejscowości Rozwadów. Odbiór techniczny nowo przebudowanego odcinka o długości około 750 metrów odbył się dwa tygodnie temu z udziałem przedstawicieli wykonawcy, nadzoru inwestorskiego oraz urzędu gminy.

Prace zrealizowało przedsiębiorstwo z Lubartowa. Na miejscu obecni byli m.in. **Leszek Stępniak** i **Marek Poręba** z ramienia wykonawcy, a także **Waldemar Malesa** i **Władysław Skwarczyński**, reprezentujący nadzór inwestorski. Gminę Sarnaki reprezentowali sekretarz **Emilia Borysiak** oraz **Marek Czambuła** z urzędu gminy.

- Kolejna inwestycja drogowa za nami. To ważny odcinek dla mieszkańców Rozwadowa, dlatego cieszę się, że udało się zrealizować tę inwestycję sprawnie i w pełnym zakresie - mówi **Grzegorz Arasymowicz**, wójt gminy Sarnaki. - Dzięki wykonaniu nawierzchni bitumicznej znacząco poprawił się komfort życia mieszkańców, a jednocześnie obniżą się koszty bieżącego utrzymania tej drogi.

Całość zadania została sfinansowana z Polskiego Ładu. Gmina Sarnaki otrzymała na ten cel ponad 580 tys. złotych.

- Serdecznie dziękuję pracownikom urzędu gminy za wsparcie i profesjonalizm na każdym etapie realizacji zadania – dodaje wójt, podkreślając zaangażowanie zespołu urzędników. **(mc)**

Umowa na budowę hali sportowej

Starosta łosicka **Bożena Niedzielak** podpisała umowę z wykonawcą budowy nowoczesnej hali sportowej przy Zespole Szkół nr 2 w Łosicach.

Umowa została podpisana w środę 28 maja. Wartość inwestycji wyniesie 3 489 625,88 zł, a jej realizacją zajmie się firma Remont-Bud **Andrzej Gosk**.

- To niezwykle ważny projekt dla naszej społeczności – inwestycja została dofinansowana ze środków budżetu państwa, których dysponentem jest Minister Sportu i Turystyki, w ramach Programu Olimpia – ogólnopolskiego programu budowy przyszkolnych hal sportowych z okazji 100-lecia pierwszych występów reprezentacji Polski na Igrzyskach Olimpijskich – informuje łosickie Starostwo. - Dziękujemy wszystkim, którzy przyczynili się do realizacji tego przedsięwzięcia. To ważny krok w stronę lepszej infrastruktury sportowej! **(s)**

Stara Kornica

Bezpłatny odbiór folii i odpadów rolniczych

Gmina Stara Kornica we współpracy z firmą „Eko Lider" zaprasza mieszkańców do udziału w bezpłatnej akcji odbioru folii i innych odpadów rolniczych. Zbiórka odbędzie się 12 czerwca roku na terenie PSZOK w Nowej Kornicy w godzinach od 9.00 do 17.00.

Do punktu będzie można dostarczyć: folię białą oraz czarno-białą z pryzm (tzw. „krówkę"), folię po belach (sianokiszonka), worki typu big-bag oraz worki po nawozach.

Uwaga! Organizatorzy podkreślają, że nie będą przyjmowane odpady takie jak siatki i sznurki do owijania bel. Wszystkie odpady muszą być posortowane i wstępnie oczyszczone, wolne od zanieczyszczeń, takich jak: ziemia, torf czy słoma. Niespełnienie tych warunków może skutkować odmową przyjęcia materiałów.

Odpady będą przyjmowane bezpłatnie. Szczegółowe informacje można uzyskać w Urzędzie Gminy Stara Kornica lub telefonicznie pod numerem: 509 980 987. **(mc)**

BIURO OGŁOSZEŃ
Łosicki Dom Kultury, ul. Piłsudskiego 4, tel. 83 357 34 23, 83 359 05 09

KRONIKA POLICYJNA

DWIE ŚMIERCI W ZABIELU

29 maja we wsi **Zabiele** (gm. **Stoczek Łukowski**) opel insignia, kierowany przez 32-latka z powiatu siedleckiego, wyprzedzał jadące przed nim audi. W pewnym momencie samochód zderzył się z przebiegającym przez jezdnię łosiem, po czym zjechał z drogi i uderzył w drzewo, dachował, a na końcu uderzył w betonowy słup. W wyniku wypadku mężczyzna i 24-letnia pasażerka zmarli na miejscu.

ARESZT ZA ZNĘCANIE SIĘ

W minionym tygodniu łukowska policja dowiedziała się o kolejnej awanturze domowej, którą wszczął 64-latek z gm. **Łuków**. Mężczyzna, będąc pod wpływem alkoholu, wyzywał żonę, wyganiał ją z domu, bił ją, a nawet groził śmiercią. Po tym, jak spędził noc w policyjnym areszcie i wytrzeźwiał, usłyszał zarzuty. Grozi mu do 5 lat pozbawienia wolności. 29 maja sąd, przychylając się do wniosku policji i prokuratury, zastosował wobec niego 3-miesięczny areszt tymczasowy. **(BS)**

Amonitowy festyn

fot.: Gmina Łuków

W Łukowie oraz na pograniczu miasta i wsi Gołaszyn znajduje się rzadki w Polsce przykład tzw. kry lodowcowej. Mniej więcej 150-200 mln lat temu, w jurze, lądolód przeniósł tu wielki kompleks skał wyrwany z macierzystego podłoża.

Promowaniu walorów geologicznych gminy Łuków, w tym najcenniejszych jej skarbów – amonitów, służy od lat odbywający się „Gminny Festyn Rodzinny z Geologią". Tegoroczna edycja odbędzie się niedzielę, 8 czerwca, przy Zespole Szkół w Gołaszynie. Program imprezy, która wystartuje o godz. 14.00, obejmuje: wystawy amonitów, konkursy z nagrodami, występy uczniów placówki, konkurencje sportowe, gry, zabawy na dmuchanych zjeżdżalniach i wiele innych atrakcji.

Na Gminny Festyn Rodzinny z Geologią zapraszają: gmina Łuków, ZS w Gołaszynie, Gminny Ośrodek Kultury w Łukowie, KGW „Gołaszynianki", Rada Sołecka w Gołaszynie i OSP Gołaszyn.

(BS)

BIURO OGŁOSZEŃ

Dom Handlowy przy skwerku, stoisko „Triumf", ul. Zdanowskiego 4
Punkt Kurierski „Pakersi", ul. Browarna 35/1, Łuków
Stoczek Łukowski, Plac Kościuszki 13

– Może się okazać, że otworzymy puszkę Pandory – przestrzegał Łukasz Bober.

Bo bon defaworyzuje?

Nie będzie bonu dla łukowskiej młodzieży – zdecydowali na majowej sesji radni miejscy. Ku zaskoczeniu wielu porzucili stały podział na klub PiS i zwolenników burmistrza.

Przypomnijmy: pomysł wyszedł od **Kacpra Kryczki**, 24-letniego społecznika związanego ze stowarzyszeniem „Razem ponad Podziałami". W kwietniu wysłał do rady miasta petycję w sprawie wprowadzenia Bonu Kulturalno-Sportowego dla młodzieży w wieku 13-18 lat.

BURMISTRZ PRZYCHYLNY

Jak tłumaczył, chodzi o zwiększenie dostępności oferty kulturalnej i sportowej dla młodzieży i promocję miejskich instytucji. Bon umożliwiałby bezpłatne (w ramach limitu do 100 zł rocznie) korzystanie z obu pływalni Ośrodka Sportu i Rekreacji oraz uczestniczenie w seansach filmowych, spektaklach czy koncertach organizowanych przez Łukowski Ośrodek Kultury. Warunkiem jego otrzymania miałoby być posiadanie ważnej Łukowskiej Karty Mieszkańca (to pozwoliłoby na precyzyjne kierowanie wsparcia do łukowian oraz ułatwiłoby weryfikację uprawnionych osób). Pan Kacper zaproponował też źródło finansowania programu – Miejską Komisję Rozwiązywania Problemów Alkoholowych.

31 kwietnia pomysł Kacpra Kryczki analizowała Komisja Skarg, Wniosków i Petycji Rady Miasta Łuków. Wcześniej burmistrz **Piotr Płudowski** skierował oficjalne pismo do jej przewodniczącego **Grzegorza Gomoły**. Jak zaznaczył, „Przyznanie Bonu Kulturalno-Sportowego będzie stanowiło istotny element działań profilaktycznych, mających na celu przeciwdziałanie uzależnieniom oraz promowanie zdrowego i aktywnego stylu życia wśród dzieci, młodzieży". Burmistrz przedstawił też wyliczenia: na koniec 2024 r. w Łukowie mieszkało niemal 2 tys. osób między 13. a 18. rokiem życia, zaś Łukowską Kartę Mieszkańca ma 443. Gdyby wszyscy jej posiadacze zrealizowali Bon Kulturalno-Sportowy w całości, jego wprowadzenie kosztowałoby rocznie 44.300 zł.

INTENCJA DOBRA, ALE...

Komisja pozytywnie rozpatrzyła petycję. – Zdaję sobie sprawę, że to pismo może zawierać pewne nieścisłości. Być może na przykład należałoby rozszerzyć wiek osób objętych bonem, bo można by zastosować kryterium uczęszczania do szkoły średniej dziennej (20-21 lat) – skomentował podczas sesji przewodniczący Gomoła. Jak dodał, rada nie może na tym etapie zmieniać treści petycji, ale jeśli dojdzie już do ustanowienia Bonu Kultralno-Oświatowego, ma prawo wprowadzić poprawki. Potwierdzili to zastępca burmistrza **Mateusz Popławski**: – Na razie dyskutujemy nad uchwałą intencyjną, która nie wywoła skutków finansowych; oraz radny **Sebastian Ignaciuk**: – Dziś nie tworzymy regulaminu. Chodzi tylko o to, czy dajemy zielone światło tej idei.

– Sama intencja tego młodego człowieka jest bardzo słuszna i należy jej przyklasnąć. Problem pojawił się w momencie określenia wieku – zauważył jednak **Krzysztof Okliński**. I zwrócił uwagę, że bon powinien dotyczyć też łukowian młodszych (1/3 dzieci między 7. a 9. rokiem życia ma nadwagę i otyłość) oraz starszych (część uczniów dziennych szkół średnich ma ponad 18 lat) od wskazanych w petycji.

Odpowiadając mu, burmistrz Płudowski zachęcał, by docenić inicjatywę autora petycji. – Ja bym mu nie podcinał skrzydeł, a raczej szedł w kierunku tego, żeby go wspierać. Jeśli nie my, to kto? – pytał.

CO Z TĄ PROWIZORKĄ?

– Powstał konflikt – skomentował tę dyskusję wiceburmistrz Popławski. – Część państwa mówi, że idea jest słuszna, ale zagłosują na „nie", bo szczegóły im się nie podobają. Pytanie brzmi: co dalej? Jeśli dzisiaj rada powie, że petycja jest niezasadna, to czy miasto ma dalej pracować nad tą ideą?

Bardzo szybko odpowiedział mu radny **Bartłomiej Bryk**. – W mojej ocenie projekt uchwały w tym kształcie jest nie do przyjęcia. Wnioskodawca defaworyzuje młodzież poniżej 13 lat. Nie wykluczajmy tych dzieciaków, nie ograniczajmy im dostępu do oferty kulturalnej i rekreacyjnej naszego miasta – zaapelował. I ocenił, że należy przygotować kompletny program, a nie prowizorkę, której kształtowi była przeciwna komisja edukacji.

Burmistrz odparł, że nie ma mowy o żadnej prowizorce. – Taka jest petycja i należy do niej podejść zero-jedynkowo: albo pan ją popiera, albo nie. Po państwa wypowiedziach odnoszę wrażenie, że od młodego człowieka, który złożył propozycję, wymagacie superwiedzy i umiejętności, jeśli chodzi o przygotowanie całego programu. A przecież to należy już do burmistrza – podkreślił Piotr Płudowski.

RAZEM PONAD PODZIAŁAMI

Jak podczas większości dyskusji w tej kadencji łukowskiej rady miasta, linia podziału przebiegała między klubem radnych PiS a radnymi popierającymi Piotra Płudowskiego. Aż do momentu, kiedy wystąpił **Łukasz Bober**.

– Sama idea jest OK, ale boję się trochę, że to będzie taki „socjalistyczny" bon, uczący młodych ludzi braku wartości pieniądza – stwierdził radny. – Może się okazać, że otworzymy puszkę Pandory i za tydzień przyjdą następni, którzy na przykład zażądają bezpłatnej karty wędkarskiej. Ja jestem zwolennikiem tego, żeby dzieciom i młodzieży dawać wędkę, a nie rybę. Voucher na baseny czy do kina powinni otrzymać ci, którzy wezmą udział choćby w wykładach zorganizowanych przez Miejską Komisję Rozwiązywania Problemów Alkoholowych, czyli zasłużą – dodał.

Co ciekawe, kiedy doszło do podejmowania decyzji, radni wzięli udział w 2 oddzielnych głosowaniach. W pierwszym, w sprawie uwzględnienia petycji, za były tylko 3 osoby, przeciw – 5 członków klubu PiS i 4 członków klubu „Alternatywa dla Łukowa", 2 się wstrzymało, a Krzysztof Okliński nie oddał głosu.

Głosowanie drugie – w sprawie nieuwzględnienia petycji – było jeszcze bardziej druzgocące dla pomysłu Kacpra Kryczki. Za opowiedziało się 10 osób, 2 nie głosowały, 2 były przeciw i tylko 1 wstrzymała się od głosu.

Czy Bon Kulturalno-Sportowy wróci na obrady Rady Miasta Łuków? Czas pokaże.

BARTOSZ SZUMOWSKI

Stoczkowskie sejmikowanie na ludowo

Patronat „TS"

Będą „Swaty", „Wypyty", „Piecenie chliba na wesele u Marcinów" i „Kopanie kartofluf" – czyli żywa opowieść o polskiej wsi, jej języku, humorze, rytuałach oraz historii.

– Czy teatr może pachnieć sianem? – pyta **Izabela Śledź**, dyrektor Miejskiego Ośrodka Kultury w Stoczku Łukowskim. I odpowiada: – Może. Może też brzmieć gwarą i wzruszać opowieścią spod strzechy. Właśnie to dzieje się co roku na Sejmiku Wiejskich Zespołów Teatralnych, gdzie spotykają się twórcy ludowych scen z całej Polski.

Tegoroczna, już 52., edycja stoczkowskiej imprezy odbędzie się 6 i 7 czerwca. Pani dyrektor obiecuje wyjątkowe święto autentycznego, wiejskiego teatru amatorskiego, który zachwyca prostotą, siłą przekazu i prawdziwym zaangażowaniem. A nieprzekonanych zachęca: – To nie tylko przegląd spektakli. To żywa opowieść o polskiej wsi, jej języku, humorze, rytuałach i historii. To teatr, który płynie prosto z serca i trafia w sedno. Sejmik to również miejsce spotkań ludzi z pasją, którzy od lat tworzą kulturę lokalną: często w cieniu, ale z ogromnym światłem w oczach.

Tegoroczny sejmik rozpocznie się w piątek, 6 czerwca, o godz. 11.00 wymarszem korowodu z placu przed Szkołą Podstawową im. J. Dwernickiego. Gdy jego uczestnicy dojdą do MOK-u, nastąpi uroczyste otwarcie z wystąpieniami okolicznościowymi, a także wręczenie dyplomów i podziękowań dla instytucji oraz osób związanych z historią imprezy. Część konkursową otworzą w samo południe goście z powiatu parczewskiego – Zespół Ludowy „Kalina" z Jabłonia (widowisko „Swaty") i Amatorski Teatr Podwórkowy „Dawidy" („Tłoka"). Po nich zaprezentują się „Pawłowianki" spod Janowa Podlaskiego („Obrzęd pieczenia korowaja") oraz zespoły śpiewacze z powiatu radzyńskiego: „Brzozowianki" („Piecenie chliba na wesele u Marcinów"), „Tęcza" („Zwiady") i „Zorza" („Kopanie kartofluf").

fot.: MOK Stoczek Łuk.

Dzień później o 10.00 jako pierwsza wystąpi Sekcja Teatralna z Siennicy w powiecie mińskim („Wansiele Siennickie"). Kolejne będą: Kurpiowski Zespół Folklorystyczny „Carniacy" z powiatu ostrołęckiego („Wypyty"), Międzypokoleniowy Zespół Obrzędowy „Zawsze Razem" z powiatu łukowskiego („Kusok u Maciejów") i Amatorski Teatr Międzypokoleniowy przy Klubie Seniora w Dubnie w powiecie bielskim w województwie podlaskim („Timoszka").

52. Sejmik Wiejskich Zespołów Teatralnych w Stoczku Łukowskim zakończy w sobotę o godz. 16.00 wręczenie podziękowań, nagród i dyplomów. **(BS)**

R E K L A M A

TELEWIDZ

PROGRAM TELEWIZYJNY
6.06.–12.06.2025

PIĄTEK

SCIENCE FICTION

Gwiezdne wojny: Przebudzenie Mocy

19.55 POLSAT

Po zgładzeniu drugiej Gwiazdy Śmierci Luke znika, a schedę po Galaktycznym Imperium przejmuje Najwyższy Porządek, który chce zniszczyć Nową Republikę. Na czele ruchu oporu staje siostra Luke'a.

USA 2015, REŻ. J.J. ABRAMS, WYK. DAISY RIDLEY, JOHN BOYEGA, ADAM DRIVER, HARRISON FORD, MARK HAMILL

SOBOTA

THRILLER

Gorąca linia

21.20 TVP 1

Radiowiec Elvis prowadzi nocną audycję na żywo ze słuchaczami. Podczas kolejnego programu telefonuje mężczyzna, który oznajmia, że jest w jego domu wraz z żoną i córką. Grozi też wysadzeniem studia.

USA 2022, REŻ. ROMUALD BOULANGER, WYK. MEL GIBSON, WILLIAM MOSELEY, ALIA SEROR-O'NEILL, PAUL SPERA, NADIA FARES

NIEDZIELA

THRILLER

Iluzja 2

20.00 TV PULS

Mija 18 miesięcy od dnia, w którym Czterej Jeźdźcy przechytrzyli agentów FBI. Obecnie ukrywają się w Nowym Jorku, gdzie czekają na kolejne instrukcje. Wreszcie Rhodes powierza im nowe zadanie.

FRANCJA/USA/HONGKONG 2016, REŻ. JON M. CHU, WYK. JESSE EISENBERG, MARK RUFFALO, WOODY HARRELSON, DAVE FRANCO

PONIEDZIAŁEK

THRILLER

Incepcja

22.10 TVN

Szpieg Dom Cobb za pomocą nowej technologii potrafi wnikać w sny. Wraz z zespołem bierze udział w zuchwałej misji - ma zaszczepić ideę w umyśle następcy właściciela koncernu.

USA/WIELKA BRYTANIA 2010, REŻ. CHRISTOPHER NOLAN, WYK. LEONARDO DICAPRIO, JOSEPH GORDON-LEVITT, ELLEN PAGE

WTOREK

DRAMAT

Creed: Narodziny legendy

20.00 POLSAT

Adonis, syn Apolla Creeda, marzy o karierze boksera. Jedzie do Filadelfii. Spotyka tu dawnego rywala i przyjaciela ojca, Rocky'ego. Weteran ringu zgadza się zostać jego trenerem.

USA 2015, REŻ. RYAN COOGLER, WYK. MICHAEL B. JORDAN, SYLVESTER STALLONE, TESSA THOMPSON, PHYLICIA RASHAD

ŚRODA

DRAMAT

Sala samobójców. Hejter

22.00 TVN

Tomek Giemza zostaje wydalony z uczelni za plagiat. Robert i Zofia przestają wspierać go finansowo, a on traci możliwość widywania się z ich córką Gabi. Zaczyna myśleć o zemście.

POLSKA 2020, REŻ. JAN KOMASA, WYK. MACIEJ MUSIAŁOWSKI, AGATA KULESZA, DANUTA STENKA, JACEK KOMAN, VANESSA ALEKSANDER

PIĄTEK 6 CZERWCA

TVP 1

05.10 Akacjowa 38 (622) - telen.
05.55 Info poranek - program inf.
07.00 Transmisja mszy świętej z Sanktuarium Matki Bożej na Jasnej Górze
07.30 Agape blisko Ciebie
08.00 Królowa Bona (10/12)
09.00 Ranczo 10 (127): Dominator
09.55 Komisarz Alex 6 (73): Piękna śmierć - serial krym., Pol.
10.45 Ojciec Mateusz 22 (283): Okup - serial krym., Polska
11.35 Okrasa łamie przepisy: Smak pędów sosny
12.10 Agrobiznes - mag. rolniczy
12.25 Agropogoda - program inf.
12.35 Magazyn rolniczy
12.50 Natura w Jedynce: Karpaty - królestwo niedźwiedzia - film dokumentalny, Wielka Brytania 2024, reż. James Worby
14.00 Wichrowe wzgórze (188)
14.55 Jaka to melodia?
15.35 Gra słów. Krzyżówka
16.05 Dziedzictwo (593) - serial
17.00 Teleexpress - program inf.
17.15 Pogoda - program inf.
17.20 Jaka to melodia?
17.55 Klan (4541) - telen., Polska
18.25 Reporterzy - magazyn
18.45 Akacjowa 38 (635) - telen.
19.30 Program informacyjny 19.30 - program inf.
19.55 Pytanie dnia - public.
20.10 Sport
20.15 Pogoda - program inf.
20.25 Piłka nożna - studio
20.35 Piłka nożna - mecz towarzyski: Polska - Mołdawia
23.15 Sami swoi - komedia, Polska 1967, reż. Sylwester Chęciński, wyk. Wacław Kowalski, Władysław Hańcza, Jerzy Janeczek, Ilona Kuśmierska, Zdzisław Karczewski
00.50 Erynie (4/12): Kokytos
01.50 Dziewczęta z Nowolipek - dramat obyczajowy, Polska 1985, reż. Barbara Sass, wyk. Maria Ciunelis, Ewa Kasprzyk
03.20 Sprawa dla reportera
04.10 Zakończenie programu

TVP 2

04.25 Na dobre i na złe (853): Gdy los cię opuści - serial
05.15 M jak miłość (1838) - serial
06.05 Wstęp wolny - cykl felietonów, Polska 2025
06.20 Anna Dymna - spotkajmy się: Witold Misztela - talk-show, Polska
06.55 Barwy szczęścia (3142) - serial obyczajowy, Polska
07.30 Pytanie na śniadanie - pobudka - mag., Polska 2025
07.55 Pytanie na śniadanie - mag.
11.15 Operacja zdrowie - magazyn medyczny, Polska 2025
11.50 Tańcząca ze światem - Malta - magazyn, Polska 2025
12.30 Koło fortuny - teleturniej
13.15 Miłość i nadzieja (208)
14.05 Va banque - teleturniej, Pol.
14.35 Na sygnale (672): Długie cienie dobrych chwil - serial
15.05 La Promesa - pałac tajemnic (159) - serial, Hiszpania
16.00 Koło fortuny - teleturniej
16.35 Familiada - teleturniej
17.20 Miłość i nadzieja (209)
18.15 Va banque - teleturniej, Pol.
18.45 Jeden z dziesięciu
19.25 Barwy szczęścia (3142)
20.05 Postaw na milion
21.00 Nosowska/Król na dobry wieczór - widowisko
22.05 To jest grane - muz.
22.40 Dziewczyna warta grzechu - komedia, Niemcy/USA 2014, reż. Peter Bogdanovich, wyk. Imogen Poots, Illeana Douglas, Graydon Carter, Owen Wilson, Scott Campbell
00.25 Morderstwa w kanionie Verdon - film kryminalny, Francja 2023, reż. Stéphane Kopecky, wyk. Barbara Probst, Bruno Wolkowitch, Gary Mihaileanu, Jonathan Cardonnel, Cécilia Hornus
02.15 Porzucony (1/10) - serial
03.15 Sanditon 2 (9) - serial
04.15 Rodzinka.pl (185): Wszędzie dobrze, ale w domu najlepiej - serial kom., Polska
04.45 Zakończenie programu

TV TRWAM

08.00 Informacje dnia - inf.
08.15 Polski punkt widzenia
08.40 Słowo życia
08.45 W Solankowej Dolinie - film dokumentalny, Polska 2016
09.10 Z wędką nad wodę w Polskę i świat - program rozr.
09.35 Święty na każdy dzień
09.45 Jestem mamą - magazyn
10.00 Informacje dnia - inf.
10.15 Miłość większa niż strach - film dok., Polska 2021
11.25 Głos Polski - cykl felietonów
11.35 Natura et Homo - edukac.
12.00 Regina Coeli - pr. religijny
12.03 Informacje dnia - inf.
12.20 Deo et Patriae - cykl rep.
13.00 Opiekuńcze skrzydła. Hospicjum św. Anny w Lubartowie - reportaż, Pol. 2020
13.30 Msza święta z Jasnej Góry
14.20 Muzyczne chwile - kult.
14.30 Drzwi do lasu - edukac.
14.55 Słowo życia
15.00 Modlitwa w Godzinie Miłosierdzia Koronką do Bożego Miłosierdzia - pr. religijny
15.20 Mocni w wierze
15.50 Ma się rozumieć
16.00 Informacje dnia - inf.
16.10 Natura obiektywnie
16.35 Polski Chleb - film dokumentalny, Polska 2019
16.40 Prosto o gospodarce
17.00 Transmisja: Ingres bp. Arkadiusza Okroja do katedry pw. Świętych Janów
19.00 Warto zauważyć... w mijającym tygodniu - public.
19.30 Brat Franciszek (5) - serial
20.00 Informacje dnia - inf.
20.20 Różaniec - program religijny
20.50 Myśląc Ojczyzna
21.00 Apel Jasnogórski
21.20 Informacje dnia - inf.
21.40 Polski punkt widzenia
22.00 Bawer - moja walka - film dokumentalny, Polska 2023
23.10 Przegląd katolickiego tygodnika „Niedziela" - inf.
23.15 Kurier Pana Boga
23.30 Regał - edukac., Polska 2023
00.00 Słowo życia

POLSAT

04.40 Disco Gramy - muz., Polska
05.25 Telezakupy TV Okazje - magazyn reklamowy
06.00 Nowy dzień z Polsat News - program informacyjny
08.30 Malanowski i partnerzy (599): Bezkarny gwałt - serial fab.-dok., Polska
09.00 Malanowski i partnerzy (600): Echa przeszłości - serial fab.-dok., Polska
09.30 Sekrety rodziny (190): Szantaż - serial, Polska
10.30 Trudne sprawy (1290): Nie zapomnij o mnie - serial
11.30 Gliniarze (569): Niebezpieczna miłość - serial, Pol.
12.30 Gliniarze (570): Zapłata - serial paradok., Polska
13.30 Gliniarze (571): Gra - serial
14.35 Dlaczego ja? (1344): La dolce vita - serial, Polska
15.50 Wydarzenia - program inf.
16.15 Pogoda - program inf.
16.20 Interwencja - magazyn
16.30 Na ratunek 112 (940): Chwila nieuwagi - serial, Polska
17.00 Gliniarze (826): Ostatni sprawiedliwy - serial, Polska
18.00 Pierwsza miłość (4032) - serial obyczajowy, Polska
18.50 Wydarzenia - program inf.
19.15 Lepsza Polska - public.
19.30 Sport
19.45 Pogoda - program inf.
19.55 Gwiezdne wojny: Przebudzenie Mocy - film SF, USA 2015, reż. J.J. Abrams, wyk. Daisy Ridley, John Boyega, Adam Driver, Harrison Ford, Mark Hamill
23.00 Bloodshot - film SF, USA/Chiny 2020, reż. Dave Wilson, wyk. Vin Diesel, Eiza González, Sam Heughan, Toby Kebbell, Guy Pearce
01.15 Ono/Jeno - horror, USA 2022, reż. John Logan, wyk. Kevin Bacon, Theo Germaine, Anna Chlumsky, Carrie Preston, Quei Tann
03.40 Nasz nowy dom - reality show, Polska 2024

TVN

05.40 Uwaga! - mag. reporterów
05.55 Ukryta prawda (1292) - serial paradok., Polska
06.50 Kuchenne rewolucje: Cegłów, W podwórku - program rozr., Polska 2020
07.45 Dzień Dobry TVN - magazyn
11.30 Kuchenne rewolucje: Mąka i Magia, Zambrów - program rozrywkowy, Polska 2021
12.35 Ukryta prawda (1494) - serial paradok., Polska
13.35 Ukryta prawda (1495) - serial paradok., Polska
14.40 Ukryta prawda (1496) - serial paradok., Polska
15.45 Kuchenne rewolucje - program rozr., Polska 2024
16.55 Detektywi (83/100) - serial fabularno-dokumentalny, Polska
18.00 Detektywi (84/100) - serial fabularno-dokumentalny, Polska
19.00 Fakty, Sport - program inf.
19.35 Raport Roland Garros - Polska
19.40 Pogoda - program inf.
19.45 Uwaga! - mag. reporterów
20.00 Harry Potter i Insygnia Śmierci: część 2 - film przygodowy, USA/Wielka Brytania 2011, reż. David Yates, wyk. Ralph Fiennes, Daniel Radcliffe, Rupert Grint, Emma Watson, Michael Gambon
22.55 Refugium - horror, Bułgaria/USA 2023, reż. Renny Harlin, wyk. Jason Flemyng, Raza Jaffrey, Aston McAuley, Sophie Simnett, Johanna Harlin
00.35 Kuba Wojewódzki - talk-show, Polska 2024
01.50 Yellowstone 2 (1/10) - serial obyczajowy, USA
02.50 Szpital (556) - serial paradokumentalny, Polska
03.50 Uwaga! - mag. reporterów
04.10 Kto was tak urządził? - magazyn
04.40 Kto was tak urządził? - magazyn
05.10 Jak to jest zrobione? (24/26) - serial dok., Kanada

TV PULS

06.00 Policjanci z Miami (11): Coś za coś - serial krym., USA
07.00 Policjanci z Miami (12): Mały Książę - serial krym., USA
08.00 Kobra - oddział specjalny (11): Między życiem a śmiercią - serial sensac., Niemcy
09.00 Kobra - oddział specjalny (12): Ostatnia stacja - serial
10.00 Rekrut 4 (66) - serial, USA
10.55 Maria z przedmieścia (39) - telenowela, Meksyk
11.55 Maria z przedmieścia (40) - telenowela, Meksyk
12.50 Rekrut 4 (67) - serial, USA
13.50 Lombard. Życie pod zastaw 5 (210) - serial obycz., Polska
14.50 Lombard. Życie pod zastaw 5 (211) - serial obycz., Polska
15.50 Ranczo 3 (35): Upadek obyczajów - serial obycz., Polska
16.55 Ranczo 3 (36): Miedź brzęcząca - serial obycz., Polska
18.00 Lombard. Życie pod zastaw 15 (835) - serial obycz., Pol.
19.00 Lombard. Życie pod zastaw 15 (836) - serial obycz., Pol.
20.00 Kickboxer - film sensacyjny, USA 1989, reż. Mark DiSalle, David Worth, wyk. Jean-Claude Van Damme, Dennis Chan, Michel Qissi, Dennis Alexio, Haskell V. Anderson III
22.00 Transporter 3 - film sensacyjny, Francja/Wielka Brytania/USA/Ukraina 2008, reż. Olivier Megaton, wyk. Jason Statham, Natalia Rudakowa, François Berléand, Robert Knepper, Jeroen Krabbé
00.00 Pitbull. Nowe porządki - film sensacyjny, Polska 2016, reż. Patryk Vega, wyk. Piotr Stramowski, Andrzej Grabowski, Krzysztof Czeczot, Bogusław Linda, Maja Ostaszewska
02.35 Lombard. Życie pod zastaw 15 (831) - serial obycz., Pol.
03.35 Zobacz to!: Menu na miarę
04.15 Menu na miarę - kulin.
04.55 Dyżur 3 (33) - serial, Polska
05.30 Dyżur 3 (34) - serial, Polska

TVP SPORT

05.40 Sportowy wieczór - program informacyjny
07.00 Retro TVP Sport: Piłka nożna: Mistrzostwa świata 1978 - mecz: Argentyna - Polska - magazyn sportowy
08.05 Kamerą TVP Sport: Ewelina Kamczyk - cykl felietonów
08.30 Ring TVP Sport - magazyn bokserski
09.30 (Na żywo) Piłka nożna: Turniej o Puchar Tymbarku - Chorzów 2025 - finały
12.10 Oko w oko: Wywiad z Kamilem Stochem - magazyn sportowy
12.40 Piłka nożna: Liga Narodów - mecz półfinałowy: Hiszpania - Francja
14.50 Quiz TVP Sport - teleturniej
15.55 Zagrajmy to po swojemu - film dokumentalny, Polska 2025, reż. Aleksandra Terpińska
16.50 (Na żywo) Boks: Polska Liga Boksu - mecz: CKB Potężnie Ciechocinek - KKB Rushh Kielce
19.45 (Na żywo) Piłka nożna - studio
20.35 (Na żywo) Piłka nożna - mecz towarzyski: Polska - Mołdawia (Sparing z Mołdawią na Stadionie Śląskim w Chorzowie to dla podopiecznych Michała Probierza sprawdzian przed spotkaniem eliminacji mistrzostw świata z reprezentacją Finlandii. Pożegnalny występ w biało-czerwonych barwach zaliczy dziś Kamil Grosicki.)
23.45 (Na żywo) Sportowy wieczór - program informacyjny
00.10 Boks: Polska Liga Boksu - mecz: CKB Potężnie Ciechocinek - KKB Rushh Kielce
02.30 Boks: Gala w Waterford - waga superpiórkowa: Sultan Zaurbek - Damian Wrzesiński
03.35 Boks: Gala w Tokio - podsumowanie

SOBOTA 7 CZERWCA

TVP 1

04.35 Panna Nikt - dramat obyczajowy, Polska 1996, reż. Andrzej Wajda
06.20 Balans bieli - pr. religijny
07.00 Transmisja mszy świętej z Sanktuarium Matki Bożej na Jasnej Górze
07.40 Rok w ogrodzie - magazyn
08.05 Rok w ogrodzie extra
08.20 Pełnosprawni - magazyn
08.50 Ranczo 10 (128): Klauzula sumienia - serial obycz., Pol.
09.50 Komisarz Alex 6 (74): Zabójczy tarot - serial, Polska
10.45 Ojciec Mateusz 22 (284): W zdrowym ciele... - serial
11.40 Stuk, stuk - świat dzięcioła - film dokumentalny, Niemcy 2022, reż. Uwe Müller
12.35 Najgorszy rewolwerowiec Dzikiego Zachodu - western komediowy, USA 1968, reż. Alan Rafkin, wyk. Pat Morita
14.25 Okrasa łamie przepisy: Kwiaty czarnego bzu
15.00 W 80 dni dookoła świata (3/8) - serial
16.05 Dziedzictwo (594) - serial
17.00 Teleexpress - program inf.
17.20 Pogoda - program inf.
17.35 Ojciec Mateusz 33 (426): Sprawa Kramskich - serial
18.40 Jaka to melodia?
19.30 Program informacyjny 19.30 - program inf.
19.55 Pytanie dnia - public.
20.05 Sport
20.10 Pogoda - program inf.
20.20 Profilerka (3/12) - serial
21.20 Gorąca linia - thriller, USA 2022, reż. Romuald Boulanger, wyk. Mel Gibson
23.15 Nocny patrol - film kryminalny, USA 2019, reż. Joel Souza, wyk. David Krumholtz
01.15 Elsa i Fred - komediodramat, Meksyk/Kanada/Portoryko/USA 2014, reż. Michael Radford
03.00 Pograbek - dramat obyczajowy, Polska 1992
04.25 Jaka to melodia?
05.20 Zakończenie programu

TVP 2

04.55 Barwy szczęścia (3138) - serial obyczajowy, Polska
05.25 Barwy szczęścia (3139) - serial obyczajowy, Polska
06.00 Barwy szczęścia (3140) - serial obyczajowy, Polska
06.35 M jak miłość (1846) - serial
07.30 Pytanie na śniadanie - pobudka - mag., Polska 2025
07.55 Pytanie na śniadanie - mag.
11.10 Górna półka smaku
11.50 Nasz dom w górach (9): Ojcowie, część 1 - serial, Niem.
12.45 Festiwal Zaczarowanej Piosenki - półfinał 2025 - rep.
13.25 Rosół polski - magazyn
14.00 Familiada - teleturniej
14.35 Koło fortuny - teleturniej
15.15 Szansa na sukces. Opole 2025: Sztywny Pal Azji
16.20 Na dobre i na złe (948): Więzi - serial obycz., Polska
17.20 Postaw na milion
18.15 Va banque - teleturniej, Pol.
18.45 no... wiadomo - mag.
19.15 Słowo na niedzielę: Przyjdź Duchu Święty! - pr. religijny
19.25 Rodzinka.pl (165): Trudna miłość - serial kom., Polska
20.00 Wyspa dzieci, czyli muzyczni spadkobiercy zespołu 2 plus 1 - koncert
21.00 Wyspa dzieci, czyli muzyczni spadkobiercy zespołu 2 plus 1 - koncert
22.10 Kobieta sukcesu - komedia romantyczna, Polska 2018, reż. Robert Wichrowski, wyk. Mikołaj Roznerski, Agnieszka Więdłocha, Bartosz Gelner, Julia Wieniawa-Narkiewicz, Paulina Gałązka
00.05 Dziewczyna warta grzechu - komedia, Niemcy/USA 2014, reż. Peter Bogdanovich, wyk. Imogen Poots, Illeana Douglas, Graydon Carter, Owen Wilson, Scott Campbell
01.50 Porzucony (2/10) - serial
02.50 Sanditon 2 (10) - serial
03.50 Rodzinka.pl (186): Rachunki trzeba płacić - serial, Polska
04.25 Zakończenie programu

TV TRWAM

06.25 Słuszna walka - reportaż
07.25 Sól ziemi - program kult.
07.55 Poczet wielkich Polaków
08.00 Informacje dnia - inf.
08.15 Wyrwani z ulicy - film dokumentalny, Polska 2023
09.00 Z nadmiaru Miłości - film dokumentalny, Polska 2023
10.00 Informacje dnia - inf.
10.15 Retrospekcja - public.
10.20 Dzielna niewiasta
10.35 Słowo życia
10.40 Polski punkt widzenia
11.00 Transmisja: Jubileusz 150-lecia Zgromadzenia Sióstr Nazaretanek
13.00 Warto być ojcem - magazyn
13.20 Ocalić od zapomnienia
13.30 Msza święta z Jasnej Góry
14.20 Muzyczne chwile - kult.
14.30 Przegląd katolickiego tygodnika „Niedziela" - inf.
14.35 Słowo życia
14.40 Święty na każdy dzień
14.45 Jak wygrać małżeństwo
15.00 Transmisja: 29. Spotkanie Młodych Lednica 2000
16.00 Informacje dnia - inf.
16.10 Historia PL - serial dok., Pol.
17.00 Transmisja: 29. Spotkanie Młodych Lednica 2000
18.00 Regina Coeli - pr. religijny
18.05 Informacje dnia - inf.
18.15 W Naszej Rodzinie - public.
19.25 Święty na każdy dzień
19.30 Manna z Nieba
19.45 Modlitwa z telefonicznym udziałem dzieci
20.00 Informacje dnia - inf.
20.20 Różaniec - program religijny
20.50 Myśląc Ojczyzna
21.00 Apel Jasnogórski
21.20 Informacje dnia - inf.
21.40 Polski punkt widzenia
22.00 Transmisja: 29. Spotkanie Młodych Lednica 2000
23.45 Muzyczne chwile - kult.
00.00 Słowo życia
00.05 Świat w obrazach - inf., Pol.
00.10 Informacje dnia - inf.
00.30 Ostatni rzeźbiarz w szkle
00.55 Poczet wielkich Polaków
01.00 Regina Coeli - pr. religijny

POLSAT

04.45 Disco Gramy - muz., Polska
05.25 Telezakupy TV Okazje - magazyn reklamowy
06.00 Nowy dzień z Polsat News - program informacyjny
08.50 Siatkówka kobiet: Liga Narodów - mecz: Turcja - Polska
10.45 Siatkówka kobiet: Liga Narodów - studio
11.25 Smerfy: Opowieść wigilijna - film animowany, USA 2011, reż. Troy Quane
11.40 Shrek ma wielkie oczy - film animowany, USA 2010, reż. Gary Trousdale, Raman Hui
12.20 Krudowie 2: Nowa era - film animowany, USA 2020, reż. Joel Crawford
14.30 Gliniarze (1044): Nawrócone dzieciaki - serial, Polska
15.30 Gliniarze (1045): Kto usłyszy twój krzyk? - serial, Pol.
16.30 Nasz nowy dom - reality show, Polska 2025
17.30 Awantura o kasę
18.50 Wydarzenia - program inf.
19.15 Prezydenci i premierzy
19.30 Sport
19.45 Pogoda - program inf.
19.55 Kabaret na żywo: Kabaret Skeczów Męczących. Polska Misja Komiczna - rozr.
22.15 Bestia - thriller, Islandia/Japonia/USA 2022, reż. Baltasar Kormákur, wyk. Idris Elba, Sharlto Copley, Liyabuya Gongo, Martin Munro, Daniel Hadebe
00.15 Baby Driver - film sensacyjny, Wielka Brytania/USA 2017, reż. Edgar Wright, wyk. Ansel Elgort, Jon Bernthal, Jon Hamm, Eiza González, Micah Howard
02.50 Resident Evil: Retrybucja - horror SF, Niemcy/Kanada/USA 2012, reż. Paul W.S. Anderson, wyk. Milla Jovovich, Sienna Guillory, Michelle Rodriguez, Aryana Engineer, Bingbing Li

TVN

05.35 Uwaga! - mag. reporterów
05.50 Ukryta prawda (1293) - serial paradok., Polska
06.45 Kuchenne rewolucje: Janki - Ajax - program rozrywkowy, Polska 2021
07.45 Dzień Dobry TVN - magazyn
11.30 Na Wspólnej (4021) - serial obyczajowy, Polska
12.00 Na Wspólnej (4022) - serial obyczajowy, Polska
12.30 Na Wspólnej (4023) - serial obyczajowy, Polska
13.00 Na Wspólnej (4024) - serial obyczajowy, Polska
13.25 Magda gotuje internet - mag. kulinarny, Polska 2025
14.00 Szpital św. Anny (5/26) - serial obyczajowy, Polska
14.55 Zróbmy sobie dom - reality show, Polska 2025
16.00 Piłka nożna - mecz: Team Gwiazd - Team des Héros
18.00 Kuchenne rewolucje: Toruń - EPTO - rozr., Polska 2024
19.00 Fakty, Sport - program inf.
19.35 Raport Roland Garros - Pol.
19.40 Pogoda - program inf.
19.45 Milionerzy - teleturniej, Polska 2025
20.25 Razem czy osobno? - komedia romantyczna, USA 2014, reż. Rob Reiner, wyk. Michael Douglas, Diane Keaton, Sterling Jerins, Annie Parisse, Austin Lysy
22.20 Duchy moich byłych - komedia romantyczna, USA 2009, reż. Mark Waters, wyk. Matthew McConaughey, Jennifer Garner, Michael Douglas, Emma Stone, Lacey Chabert
00.20 Matka - horror, USA 2017, reż. Darren Aronofsky, wyk. Jennifer Lawrence, Javier Bardem, Ed Harris, Michelle Pfeiffer, Brian Gleeson
03.00 Szpital (557) - serial, Polska
04.00 Uwaga! - mag. reporterów
04.20 Kto was tak urządził? - magazyn
04.50 Jak to jest zrobione? (25) - serial, Kanada

TV PULS

06.00 Kobra - oddział specjalny (8): Amnezja - serial, Niem.
07.00 Kobra - oddział specjalny (9): Noc kobiet - serial
08.00 Wojciech Cejrowski. Boso - Karaiby (7): Odcinek specjalny: Od bramy do bramy - serial dokumentalny, Polska
08.30 Wojciech Cejrowski. Boso - Karaiby (8): Odcinek specjalny: Woda - serial, Polska
09.00 Taki jest świat 10 - inf.
10.00 Lombard. Życie pod zastaw 5 (202) - serial obycz., Polska
11.00 Lombard. Życie pod zastaw 5 (204) - serial obycz., Polska
12.00 Lombard. Życie pod zastaw 5 (206) - serial obycz., Polska
13.00 Lombard. Życie pod zastaw 5 (208) - serial obycz., Polska
14.00 Lombard. Życie pod zastaw 5 (210) - serial obycz., Polska
15.00 Lombard. Życie pod zastaw 15 (832) - serial obycz., Pol.
16.00 Lombard. Życie pod zastaw 15 (833) - serial obycz., Pol.
17.00 Lombard. Życie pod zastaw 15 (834) - serial obycz., Pol.
18.00 Lombard. Życie pod zastaw 15 (835) - serial obycz., Pol.
19.00 Lombard. Życie pod zastaw 15 (836) - serial obycz., Pol.
20.00 Anna - film sensacyjny, Francja/USA/Kanada/Rosja 2019, reż. Luc Besson, wyk. Sasha Luss, Helen Mirren, Luke Evans, Cillian Murphy, Lera Abova
22.15 Bez twarzy - dramat sensacyjny, USA 1997, reż. John Woo, wyk. John Travolta, Nicolas Cage, Joan Allen, Gina Gershon, Alessandro Nivola
01.10 Protegowana - thriller, Wielka Brytania/USA 2021, reż. Martin Campbell, wyk. Eva Nguyen Thorsen, Maggie Q, Alexandru Bordea, Samuel L. Jackson, Michael Keaton
03.15 Zobacz to!: Dyżur 3 (35)
04.00 Taki jest świat 10 - inf.
04.55 Menu na miarę - kulin.
05.20 Dyżur 3 (36) - serial, Polska

TVP SPORT

05.50 Sportowy wieczór - program informacyjny
06.15 Piłka nożna: Liga Narodów - mecz półfinałowy: Niemcy - Portugalia
08.25 Piłka nożna - mecz towarzyski: Polska - Mołdawia
10.45 (Na żywo) Koszykówka 3x3: City Tour Kołobrzeg
13.45 (Na żywo) Żużel - studio
13.55 (Na żywo) Żużel - mecz towarzyski: Polska - Reszta Świata (Stadion Miejski w Rzeszowie będzie gospodarzem meczu żużlowego Polska-Reszta Świata. W składzie Polski pojawią się Bartosz Zmarzlik, Dominik Kubera i Patryk Dudek, a Mikkel Michelsen w Reszcie Świata.)
16.45 (Na żywo) Piłka nożna: Betclic 2. Liga - studio
17.25 (Na żywo) Piłka nożna: Betclic 2. Liga
20.15 (Na żywo) Piłka nożna: Eliminacje mistrzostw świata - studio
20.40 (Na żywo) Piłka nożna: Eliminacje mistrzostw świata - mecz: Finlandia - Holandia (Starcie rywali Polaków w grupie G eliminacji mistrzostw świata. Meczem w Helsinkach Oranje rozpoczną swoją drogę do mundialu, który w 2026 roku rozegrany zostanie w Kanadzie, USA i Meksyku. Gospodarze nie mają zamiaru ułatwiać im startu rywalizacji. Na koncie mają 4 punkty i przed spotkaniem z Biało-Czerwonymi chcą powiększyć swój dorobek.)
23.15 (Na żywo) Sportowy wieczór - program informacyjny
23.55 Piłka nożna - mecz towarzyski: Polska - Mołdawia
02.10 Żużel - mecz towarzyski: Polska - Reszta Świata
04.10 Boks: Gala w Newark - waga lekka: Keyshawn Davis - Miguel Madueno

NIEDZIELA 8 CZERWCA

TVP 1

05.30 Sprawa dla reportera
06.20 Słownik polsko@polski
06.55 Słowo na niedzielę: Przyjdź Duchu Święty! - program religijny
07.00 Transmisja mszy świętej z Sanktuarium Bożego Miłosierdzia w Krakowie-Łagiewnikach - pr. religijny
08.00 Tydzień - mag. rolniczy, Pol.
08.30 Moje zdrowie - mag.
08.55 Wojna domowa (5/15): Dwójka z azymutu - serial
09.40 Jan Serce (4/10): Pieszczoty - serial obycz., Polska
10.55 Przystań (1/13): Anka
11.55 Między ziemią a niebem
12.00 Regina Coeli - pr. religijny
12.15 Między ziemią a niebem
13.10 Natura w Jedynce: Dzik - nietypowy sąsiad - film dokumentalny, Francja 2024, reż. Frank Pizon
14.25 Sami swoi - komedia, Polska 1967, reż. Sylwester Chęciński, wyk. Wacław Kowalski, Władysław Hańcza, Jerzy Janeczek, Ilona Kuśmierska
16.05 Dziedzictwo (595) - serial
17.00 Teleexpress - program inf.
17.20 Pogoda - program inf.
17.35 Komisarz Alex 22 (272): Jeden za wszystkich - serial
18.40 Jaka to melodia?
19.30 Program informacyjny 19.30 - program inf.
19.55 Pytanie dnia - public.
20.05 Sport, Pogoda
20.30 Piłka nożna: Liga Narodów - studio
20.50 Piłka nożna: Liga Narodów - mecz finałowy
23.30 Miłość, ślub i inne nieszczęścia - komedia romantyczna, USA 2020, reż. Dennis Dugan, wyk. Maggie Grace, Diane Keaton
01.15 Gorąca linia - thriller, USA 2022, reż. Romuald Boulanger, wyk. Mel Gibson, William Moseley, Alia Seror-O'Neill
03.10 Jaka to melodia?
04.05 Zakończenie programu

TVP 2

05.25 Barwy szczęścia (3141) - serial obyczajowy, Polska
06.00 Barwy szczęścia (3142) - serial obyczajowy, Polska
06.30 M jak miłość (1847) - serial
07.30 Pytanie na śniadanie - pobudka - mag., Polska 2025
07.55 Pytanie na śniadanie - mag.
11.05 Przed ekranem - magazyn
11.15 Jak to się mówi, czyli Kasia u Bralczyka - magazyn
11.50 Wyspa dzieci, czyli muzyczni spadkobiercy zespołu 2 plus 1 - koncert
12.50 Wyspa dzieci, czyli muzyczni spadkobiercy zespołu 2 plus 1 - koncert
14.00 Familiada - teleturniej
14.35 Koło fortuny - teleturniej
15.10 Szansa na sukces. Opole 2025 2: Majka Jeżowska - widowisko, Polska 2025
16.10 Cudowne lata - widowisko
17.15 Tak to leciało! - teleturniej muzyczny, Polska 2025
18.10 Zmiennicy (1/15): Ceny umowne - serial kom., Polska
19.10 Niepewne sytuacje - rozr.
19.20 Rodzinka.pl (166): Podział - serial komediowy, Polska
20.00 Godziny strachu - thriller, Kanada/Wielka Brytania 2007, reż. Mike Barker, wyk. Pierce Brosnan, Maria Bello, Gerard Butler, Emma Karwandy, Claudette Mink
21.45 Kwiatki polskie w niedzielę
23.00 Gra szpiegów - thriller, Wielka Brytania/USA 2020, reż. Dominic Cooke, wyk. Benedict Cumberbatch, Merab Ninidze, Rachel Brosnahan, Vladimir Chuprikov, James Schofield
01.00 Wojenne dziewczyny 5 (62)
02.00 Jak narkotyk - dramat obyczajowy, Polska 1999, reż. Barbara Sass, wyk. Magdalena Cielecka, Bartosz Opania, Krzysztof Pieczyński, Teresa Budzisz-Krzyżanowska, Igor Przegrodzki
04.25 Zakończenie programu

TV TRWAM

07.45 Ocalić od zapomnienia
07.55 Poczet wielkich Polaków
08.00 Słowo życia
08.05 Polski punkt widzenia
08.25 Święty na każdy dzień
08.30 Ulmowie. Świadectwo sprawiedliwych - film dokumentalny, Polska 2004
09.00 Prymas Stefan Wyszyński (9) - serial dok., Polska
09.10 Spotkanie z Magdaleną Buczek - pr. religijny dla dzieci
09.15 Transmisja papieska: Uroczystość Zesłania Ducha Świętego
12.15 Papież Polak do rodaków
12.35 Nędzarz i madame - film biograficzny, Polska 2021
13.15 Głos serca (Sezon 9): Głos serca (86) - serial, USA
14.00 Przegląd katolickiego tygodnika „Niedziela" - inf.
14.05 Przerwany posiłek - film dokumentalny, Polska 2023
14.40 Woda i las. Źródło życia na Ziemi - film dok., Polska 2018
15.00 Wieś - to też Polska
16.00 Informacje dnia - inf.
16.10 Koncert życzeń - muz.
16.50 Mateczniki Polskości - kult.
17.00 Natura et Homo - edukac.
17.30 Sól ziemi - program kult.
17.55 Poczet wielkich Polaków
18.00 Regina Coeli - pr. religijny
18.05 Informacje dnia - inf.
18.15 Rozmowy niedokończone
19.25 Święty na każdy dzień
19.30 Moja katolicka rodzina (11)
20.00 Informacje dnia - inf.
20.20 Różaniec - program religijny
20.50 Myśląc Ojczyzna
21.00 Apel Jasnogórski
21.20 Informacje dnia - inf.
21.40 Retrospekcja - public.
21.45 Nie tylko Ulmowie (1)
21.55 Święty na każdy dzień
22.00 Mocni Jego mocą - cykl rep.
22.30 Muzyczne chwile - kult.
22.45 Jak wygrać małżeństwo
23.00 Jak my to widzimy - z daleka widać lepiej - public.
23.30 Tam, gdzie Bóg płacze
00.00 Słowo życia

POLSAT

05.00 Kabaretowa Ekstraklasa - program rozr., Polska 2017
05.20 Siatkówka kobiet: Liga Narodów - mecz: Belgia - Polska
07.35 Nowy dzień z Polsat News - program informacyjny
08.25 Emotki. Film - film animowany, USA 2017, reż. Tony Leondis
10.05 Piotruś Pan - film familijny, USA/Wielka Brytania 2003, reż. P.J. Hogan, wyk. Jeremy Sumpter, Jason Isaacs, Rachel Hurd-Wood, Lynn Redgrave, Richard Briers
12.40 Kung Fu Panda 2 - film animowany, USA/Kanada 2011, reż. Jennifer Yuh Nelson
14.40 Gwiezdne wojny: Przebudzenie Mocy - film SF, USA 2015, reż. J.J. Abrams, wyk. Daisy Ridley, John Boyega, Adam Driver, Harrison Ford, Mark Hamill
17.30 Awantura o kasę - teleturniej, Polska 2025
18.50 Wydarzenia
19.15 Sport
19.20 Pogoda
19.30 Państwo w państwie
19.55 Służące - dramat obyczajowy, USA/Indie/Zjednoczone Emiraty Arabskie 2011, reż. Tate Taylor, wyk. Emma Stone, Viola Davis, Bryce Dallas Howard, Octavia Spencer, Jessica Chastain
23.10 Bilet do raju - komedia romantyczna, USA/Japonia/Wielka Brytania 2022, reż. Ol Parker, wyk. Julia Roberts, George Clooney, Kaitlyn Dever, Billie Lourd, Lucas Bravo
01.20 Brzydka prawda - komedia romantyczna, USA 2009, reż. Robert Luketic, wyk. Katherine Heigl, Gerard Butler, Bree Turner, Eric Winter, Nick Searcy
03.30 Świat według Kiepskich (427): Sekrety i kłamstwa
04.00 Świat według Kiepskich (428): Dzień Szakala - serial

TVN

05.20 Uwaga! - mag. reporterów
05.35 Batwheels (13/40) - serial
05.50 Ukryta prawda (1294) - serial paradok., Polska
06.45 Kuchenne rewolucje: Żyrardów - Cafe Filiżanka - rozr.
07.45 Dzień Dobry TVN - magazyn
11.30 Magda gotuje internet - mag. kulinarny, Polska 2025
12.05 Co za tydzień - magazyn
12.45 Totalne remonty Szelągowskiej 7 - rozr., Polska 2024
13.50 Kuchenne rewolucje: Gorąca Patelnia, Kraków - rozr.
14.55 Dennis rozrabiaka - komedia, USA 1993, reż. Nick Castle, wyk. Walter Matthau, Mason Gamble, Joan Plowright, Christopher Lloyd, Lea Thompson
16.55 Jak wytresować smoka - film animowany, USA 2010, reż. Dean DeBlois, Chris Sanders
19.00 Fakty, Sport - program inf.
19.35 Raport Roland Garros - Pol.
19.40 Pogoda - program inf.
19.45 Milionerzy - teleturniej
20.20 Milionerzy - teleturniej
20.55 Indiana Jones i ostatnia krucjata - film przygodowy, USA 1989, reż. Steven Spielberg, wyk. Harrison Ford, Sean Connery, Denholm Elliott, Alison Doody, John Rhys-Davies
23.35 Śmiertelna głębia - thriller, Francja/Wielka Brytania/Niemcy/USA/RPA 2012, reż. John Stockwell, wyk. Halle Berry, Olivier Martinez, Sizwe Msutu, Mark Elderkin, Thoko Ntshinga
02.00 Bartosz Zmarzlik. Ścigając marzenia (1/3) - film dokumentalny, Polska 2023
02.30 Szpital (558) - serial, Polska
03.30 Uwaga! - mag. reporterów
03.50 Nauka jazdy 4 - rozr.
04.25 Jak to jest zrobione? (26) - serial dok., Kanada
04.55 Kto was tak urządził? - magazyn

TV PULS

05.50 Kobra - oddział specjalny (11): Między życiem a śmiercią - serial sensac.
06.50 Wojciech Cejrowski. Boso - Meksyk/Paragwaj (1): Yerba
07.20 Wojciech Cejrowski. Boso - Meksyk/Paragwaj (2): Dziwny kraj: Paragwaj
07.50 Taki jest świat 10 - inf.
08.40 Ranczo 3 (36): Miedź brzęcząca - serial obycz., Polska
09.40 Ranczo 3 (37): Zrozumieć kobietę - serial obycz., Pol.
10.40 Ranczo 3 (38): Złoty deszcz
11.40 Ranczo 3 (39): Szczęśliwe rozwiązanie - serial, Polska
12.40 Ranczo 4 (40): Szok poporodowy - serial obycz., Pol.
13.45 Strażacki pies - film familijny, USA/Kanada 2007, reż. Todd Holland, wyk. Josh Hutcherson, Bruce Greenwood, Bill Nunn
15.55 Dziewczyna z Jersey - komediodramat, USA 2004, reż. Kevin Smith, wyk. Ben Affleck, Liv Tyler, Jennifer Lopez, Raquel Castro
18.00 Sześć dni, siedem nocy - komedia przygodowa, USA 1998, reż. Ivan Reitman, wyk. Harrison Ford, Anne Heche, David Schwimmer
20.00 Iluzja 2 - thriller, Francja/USA/Hongkong 2016, reż. Jon M. Chu, wyk. Jesse Eisenberg, Mark Ruffalo, Woody Harrelson, Dave Franco
22.25 Jacht - thriller, USA 2021, reż. Declan Whitebloom, wyk. Ruby Rose, Frank Grillo, Patrick Schwarzenegger
00.25 Najpierw ucichły ptaki - film sensacyjny, Polska 2024, reż. Piotr Kolski, wyk. Dominik Dąbrowski, Jakub Świderski, Maja Lewicka
02.30 Zobacz to!: Dyżur 3 (37)
03.10 Dyżur 3 (39) - serial, Polska
03.45 Taki jest świat 10 - inf.
04.20 Dyżur 3 (40) - serial, Polska
05.00 Dzielnica strachu 7 (322): Za szybki, za wściekły

TVP SPORT

05.45 Sportowy wieczór
06.25 Piłka nożna: Liga Narodów - mecz półfinałowy: Hiszpania - Francja
08.35 Piłka nożna: Eliminacje MŚ - mecz: Finlandia - Holandia
10.40 To zależy - Polska
11.15 F1 H2O: Grand Prix Europy
11.45 Sportowy top tygodnia
12.40 (Na żywo) Futsal: FOGO Futsal Ekstraklasa - mecz finałowy fazy play-off: Piast Gliwice - Constract Lubawa
14.50 (Na żywo) Piłka nożna: Liga Narodów - mecz o 3. miejsce
17.05 Sportowe historie
17.30 (Na żywo) Lekkoatletyka: Mityng World Athletics Continental Tour - Gorzów Wielkopolski 2025 (Stadion w Gorzowie ponownie jest areną rywalizacji czołowych lekkoatletów. Zobaczymy m.in. Nikolę Horowską, czyli złotą medalistkę mistrzostw Polski i uczestniczkę ubiegłorocznych Letnich IO w Paryżu.)
20.15 (Na żywo) Piłka nożna: Liga Narodów - studio
20.50 (Na żywo) Piłka nożna: Liga Narodów - mecz finałowy (Hiszpania ma na koncie dwa medale LN. W poprzedniej edycji rozgrywek sięgnęła po złoto, pokonując w finale, po rzutach karnych, Chorwację. W 2021 roku wywalczyła srebro. Lepsi okazali się Francuzi.)
23.45 (Na żywo) Sportowy wieczór - program informacyjny
00.15 Piłka nożna: Eliminacje mistrzostw świata - mecz: Finlandia - Holandia
02.25 Lekkoatletyka: Mityng World Athletics Continental Tour - Gorzów Wielkopolski 2025
04.10 Boks: Walka o pas WBC World w Newark - waga lekka: Shakur Stevenson - Artem Harutyunyan

PONIEDZIAŁEK 9 CZERWCA

TVP 1

05.10 Akacjowa 38 (623) - telen.
05.55 Info poranek - program inf.
07.00 Transmisja mszy świętej z Sanktuarium Matki Bożej na Jasnej Górze
07.30 Studio Raban - magazyn
08.00 Królowa Bona (11/12)
09.00 Ranczo 10 (129): Ochotnicza straż kobiet - serial, Polska
09.55 Komisarz Alex 6 (75): Księżycowy zabójca - serial, Pol.
10.45 Ojciec Mateusz 22 (285): Panna na wydaniu - serial
11.35 Królowie (5): Korona mistyczna - serial hist., Polska
12.10 Agrobiznes - mag. rolniczy
12.25 Agropogoda - program inf.
12.35 Magazyn rolniczy
12.50 Natura w Jedynce: Dzik - nietypowy sąsiad - film dokumentalny, Francja 2024, reż. Frank Pizon
14.00 Wichrowe wzgórze (189)
14.55 Misja: Ratunek. Służby w akcji (9) - serial dok., Pol.
15.35 Gra słów. Krzyżówka
16.05 Dziedzictwo (596) - serial
17.00 Teleexpress - program inf.
17.15 Pogoda - program inf.
17.20 Jaka to melodia?
17.55 Klan (4542) - telen., Polska
18.25 Reporterzy - magazyn
18.45 Akacjowa 38 (636) - telen.
19.30 Program informacyjny 19.30 - program inf.
19.55 Pytanie dnia - public.
20.10 Sport
20.15 Pogoda - program inf.
20.25 Mała doboszka (1/8) - serial
21.20 Kochając Pabla, nienawidząc Escobara - dramat biograficzny, Hiszpania/Bułgaria 2017, reż. Fernando León de Aranoa
23.35 Świat bez fikcji: Papcio Chmiel - film dokumentalny, Polska 2020
00.35 Nocny patrol - film kryminalny, USA 2019
02.40 Najgorszy rewolwerowiec Dzikiego Zachodu - western komediowy, USA 1968
04.55 Zakończenie programu

TVP 2

04.35 Na dobre i na złe (854): Pozwól mi być przy tobie - serial obyczajowy, Polska
05.35 M jak miłość (1839) - serial
06.25 Dobre historie: Bonifraterska Fundacja Dobroczynna - magazyn, Polska 2025
06.55 Barwy szczęścia (3143) - serial obyczajowy, Polska
07.30 Pytanie na śniadanie - pobudka - mag., Polska 2025
07.55 Pytanie na śniadanie - mag.
11.15 Okrasa łamie przepisy: Wiosenne pędy chmielu - magazyn kulinarny, Polska 2024
11.50 Podróż za jeden uśmiech (1/7): Pechowy dzień - serial przygodowy, Polska
12.30 Koło fortuny - teleturniej
13.15 Miłość i nadzieja (209)
14.05 Va banque - teleturniej, Pol.
14.35 Na sygnale (673): Rodzinne klątwy - serial fab.-dok., Pol.
15.05 La Promesa - pałac tajemnic (160) - serial, Hiszpania
16.00 Koło fortuny - teleturniej
16.35 Familiada - teleturniej
17.20 Miłość i nadzieja (210)
18.15 Va banque - teleturniej, Pol.
18.50 Jeden z dziesięciu
19.25 Barwy szczęścia (3143)
20.05 Postaw na milion
21.05 07 zgłoś się (5/21): 24 godziny śledztwa - serial, Pol.
22.20 Karol, władca Hiszpanii (3/28) - serial, Hiszpania
23.15 Młody Tancerz Roku 2025 - finał - widowisko, Pol. 2025
01.05 Kobieta sukcesu - komedia romantyczna, Polska 2018, reż. Robert Wichrowski, wyk. Mikołaj Roznerski, Agnieszka Więdłocha, Bartosz Gelner, Julia Wieniawa-Narkiewicz, Paulina Gałązka
03.00 Gra szpiegów - thriller, Wielka Brytania/USA 2020, reż. Dominic Cooke, wyk. Benedict Cumberbatch, Merab Ninidze, Rachel Brosnahan, Vladimir Chuprikov, James Schofield
04.50 Zakończenie programu

TV TRWAM

06.00 PSL - skradziona tożsamość - reportaż, Polska 2011
06.55 Żołnierz Kościoła - film dokumentalny, Polska 2003
07.55 Poczet wielkich Polaków
08.00 Informacje dnia - inf.
08.15 Wieś - to też Polska
09.15 Słowo życia
09.20 Polscy werbiści w Brazylii Centralnej - serial, Brazylia
09.30 Moja katolicka rodzina (11)
09.55 Święty na każdy dzień
10.00 Informacje dnia - inf.
10.15 Rozmowy niedokończone
11.20 Mateczniki Polskości - kult.
11.30 Msza święta w Roku Jubileuszowym - pr. religijny
13.00 Aby we wszystkim Bóg był uwielbiony - rep., Pol. 2020
13.20 Muzyczne chwile - kult.
13.30 Msza święta z Jasnej Góry
14.20 Oświadczenie Fundacji Lux Veritatis w sprawie Muzeum Pamięć i Tożsamość
14.30 Jan Ledóchowski. Część druga: katolik i polityka
15.00 Polskie ślady w Ziemi Świętej - film dok., Polska 2019
15.50 Ma się rozumieć
16.00 Informacje dnia - inf.
16.10 Sanktuaria polskie
16.30 Porady medyczne bonifratrów - med., Polska 2018
17.00 Świadkowie - cykl rep.
17.30 Spotkanie Rodziny Radia Maryja - pr. religijny
20.00 Informacje dnia - inf.
20.20 Różaniec - program religijny
20.50 Myśląc Ojczyzna
21.00 Apel Jasnogórski
21.20 Informacje dnia - inf.
21.40 Polski punkt widzenia
22.00 Z wędką nad wodę w Polskę i świat - program rozr.
22.30 Filmowe życiorysy: Człowiek wielu pasji - Zenon Błądek - film dok., Polska 2016
23.35 Życiu powiedzmy „tak"
00.00 Słowo życia
00.05 Świat w obrazach - inf., Pol.
00.10 Informacje dnia - inf.
00.30 Spotkanie Rodziny Radia Maryja - program religijny

POLSAT

04.45 Disco Gramy - muz., Polska
05.25 Telezakupy TV Okazje - magazyn reklamowy
06.00 Nowy dzień z Polsat News - program informacyjny
08.30 Malanowski i partnerzy (601): Była dziewczyna
09.00 Malanowski i partnerzy (602): Niebezpieczny wybryk - serial fab.-dok., Pol.
09.30 Sekrety rodziny (191): Rodzinny przekręt - serial, Pol.
10.30 Trudne sprawy (1291): Chłopiec z lasu - serial, Polska
11.30 Gliniarze (572): Pieniądze to nie wszystko - serial, Pol.
12.30 Gliniarze (573): Zła krew
13.30 Gliniarze (574): Remiza
14.35 Dlaczego ja? (1345): Kobieta oskarża lekarza o spowodowanie śmierci męża w odwecie za zgon córki
15.50 Wydarzenia - program inf.
16.15 Pogoda - program inf.
16.20 Interwencja - magazyn
16.30 Na ratunek 112 (941): Syn
17.00 Gliniarze (827): Sonia
18.00 Pierwsza miłość (4033)
18.50 Wydarzenia - program inf.
19.18 Gość „Wydarzeń" - public.
19.30 Sport
19.45 Pogoda - program inf.
19.55 Szklana pułapka 3 - film sensacyjny, USA 1995, reż. John McTiernan, wyk. Bruce Willis, Jeremy Irons, Samuel L. Jackson, Graham Greene, Colleen Camp
22.30 Życzenie śmierci - film sensacyjny, USA 2018, reż. Eli Roth, wyk. Bruce Willis, Vincent D'Onofrio, Elisabeth Shue, Dean Norris, Camila Morrone
01.05 Szalony Iot - dramat sensacyjny, Wielka Brytania/Rumunia/USA 2007, reż. Michael Keusch, wyk. Steven Seagal, Steve Toussaint, Angus MacInnes, Mark Bazeley, Ciera Payton
03.20 Nasz nowy dom
04.10 Ewa gotuje - magazyn

TVN

05.40 Uwaga! - magazyn reporterów
05.55 Ukryta prawda (1295) - serial paradok., Polska
06.50 Kuchenne rewolucje: Chorzów, Amore Mio - program rozrywkowy, Polska 2020
07.45 Dzień Dobry TVN - magazyn
11.30 Kuchenne rewolucje: Palce Lizać, Łódź - program rozrywkowy, Polska 2021
12.35 Ukryta prawda (1497) - serial paradok., Polska
13.35 Ukryta prawda (1498) - serial paradok., Polska
14.40 Ukryta prawda (1499) - serial paradok., Polska
15.45 Kuchenne rewolucje: Rybnik - Don Martinez - program rozr., Polska 2024
16.55 Detektywi (85/100) - serial fab.-dok., Polska
18.00 Detektywi (86/100) - serial fab.-dok., Polska
19.00 Fakty, Sport, Pogoda - program informacyjny
19.55 Uwaga! - mag. reporterów
20.10 Doradca smaku - magazyn kulinarny, Polska 2025
20.15 Na Wspólnej (4025) - serial obyczajowy, Polska
20.55 Zróbmy sobie dom - reality show, Polska 2025
22.10 Incepcja - thriller SF, USA/Wielka Brytania 2010, reż. Christopher Nolan, wyk. Leonardo DiCaprio, Joseph Gordon-Levitt, Ellen Page, Tom Hardy, Ken Watanabe
01.10 CSI: Kryminalne zagadki Las Vegas 11 (10/22) - serial kryminalny, USA/Kanada
02.15 Co za tydzień - magazyn kulturalny, 2025
02.50 Yellowstone 2 (1/10) - serial obyczajowy, USA
03.55 Uwaga! - mag. reporterów
04.15 Kto was tak urządził? - magazyn
04.45 Jak to jest zrobione? (1/26) - serial dok., Kanada
05.15 Recepta na stary dom 3 - program rozr., USA 2018

TV PULS

06.00 Policjanci z Miami (12): Mały Książę - serial kryminalny, USA
07.00 Policjanci z Miami (13): Szybki interes - serial, USA
08.00 Kobra - oddział specjalny (12): Ostatnia stacja - serial sensacyjny, Niemcy
09.00 Kobra - oddział specjalny (13): Chrzest bojowy - serial
10.00 Rekrut 4 (67) - serial, USA
10.55 Maria z przedmieścia (41) - telenowela, Meksyk
11.55 Maria z przedmieścia (42) - telenowela, Meksyk
12.50 Rekrut 4 (68) - serial, USA
13.50 Lombard. Życie pod zastaw 5 (212) - serial obycz., Polska
14.50 Lombard. Życie pod zastaw 5 (213) - serial obycz., Polska
15.50 Ranczo 3 (36): Miedź brzęcząca - serial obycz., Polska
16.55 Ranczo 3 (37): Zrozumieć kobietę - serial obycz., Pol.
18.00 Lombard. Życie pod zastaw 15 (836) - serial obycz., Pol.
19.00 Lombard. Życie pod zastaw 16 (837) - serial obycz., Pol.
20.00 Krwawy biznes - film sensacyjny, Kanada 2015, reż. Ernie Barbarash, wyk. Jean-Claude Van Damme, John Ralston, Leonard Gonzales, Charlotte Peters, Darren Shahlavi
22.05 Kickboxer - film sensacyjny, USA 1989, reż. Mark DiSalle, David Worth, wyk. Jean-Claude Van Damme, Dennis Chan, Michel Qissi, Dennis Alexio, Haskell V. Anderson III
00.05 Zapłata - thriller SF, USA/Kanada 2003, reż. John Woo, wyk. Ben Affleck, Aaron Eckhart, Uma Thurman, Paul Giamatti, Colm Feore
02.25 Dzielnica strachu 7 (319): Eliminacja - serial, Polska
03.20 Lombard. Życie pod zastaw 15 (832) - serial obycz., Pol.
04.20 Zobacz to!: Menu na miarę - program kulin., Polska 2011
05.00 Dzielnica strachu 8 (323): Biała róża - serial, Polska

TVP SPORT

05.30 Sportowy wieczór
05.45 Piłka nożna: Liga Narodów - mecz o 3. miejsce
07.50 Futsal: FOGO Futsal Ekstraklasa - mecz finałowy fazy play-off: Piast Gliwice - Constract Lubawa
09.50 Lekkoatletyka: Mityng World Athletics Continental Tour - Gorzów Wielkopolski 2025
11.45 Koszykówka 3x3: City Tour Kołobrzeg
13.50 Sportowy top tygodnia
14.50 Piłka nożna: Liga Narodów - mecz finałowy
17.05 (Na żywo) Magazyn 2. ligi piłkarskiej - magazyn piłkarski
17.55 (Na żywo) Futsal: FOGO Futsal Ekstraklasa - mecz finałowy fazy play-off: Piast Gliwice - Constract Lubawa (Piąty mecz finałowy o tytuł najlepszej drużyny w Polsce. Klub z Gliwic wraca do walki o złoty medal po trzyletniej przerwie. Zespół z Lubawy uczestniczy w finałach trzeci raz z rzędu.)
20.15 (Na żywo) Piłka nożna: Eliminacje mistrzostw świata - studio
20.40 (Na żywo) Piłka nożna: Eliminacje MŚ - mecz: Chorwacja - Czechy (W Osijeku spotkają się reprezentacje, które powinny rozstrzygnąć między sobą kwestię pierwszego miejsca w grupie L. Chorwaci chcą pozostać w gronie zespołów, których Czesi nie zdołali pokonać.)
23.15 (Na żywo) Sportowy wieczór - program informacyjny
23.55 Snooker: Polska Liga Snookera TOP16
02.20 Żużel - mecz towarzyski: Polska - Reszta Świata
04.25 Boks: Walka o pasy IBF World, WBC World i WBO World w Tokio - waga superkogucia: Naoya Inoue - TJ Doheny

WTOREK 10 CZERWCA

TVP 1

05.10 Akacjowa 38 (624) - telen.
05.55 Info poranek - program inf.
07.00 Transmisja mszy świętej z Sanktuarium Matki Bożej na Jasnej Górze
07.30 Kościół z bliska - magazyn
08.00 Królowa Bona (12-ost.)
08.55 Ranczo 10 (130): Cuda, cuda ogłaszają - serial, Polska
09.55 Komisarz Alex 6 (76): Przekręt - serial krym., Polska
10.45 Ojciec Mateusz 22 (286): Dżentelmeni - serial, Polska
11.35 Królowie (6): Niech żyje król - serial hist., Polska
12.10 Agrobiznes - mag. rolniczy
12.30 Agropogoda - program inf.
12.35 Magazyn rolniczy
12.55 Natura w Jedynce: Najpiękniejsze krajobrazy świata (1/8): Snowdonia - serial dokumentalny
14.00 Wichrowe wzgórze (190)
14.55 Jaka to melodia?
15.35 Gra słów. Krzyżówka
16.05 Dziedzictwo (597) - serial
17.00 Teleexpress - program inf.
17.15 Pogoda - program inf.
17.20 Jaka to melodia?
18.00 Reporterzy - magazyn
18.20 Akacjowa 38 (637) - telen.
19.30 Program informacyjny 19.30 - program inf.
19.55 Pytanie dnia - public.
20.10 Sport
20.15 Pogoda - program inf.
20.25 Piłka nożna: Eliminacje mistrzostw świata - studio
20.35 Piłka nożna: Eliminacje mistrzostw świata - mecz: Finlandia - Polska
23.15 Diablo. Prawdziwe oblicze - film dok., Polska 2025
23.50 Kochając Pabla, nienawidząc Escobara - dramat biograficzny, Hiszpania/Bułgaria 2017, reż. Fernando León de Aranoa, wyk. Javier Bardem, Penélope Cruz
02.05 Zmruż oczy - komediodramat, Polska 2003, reż. Andrzej Jakimowski
04.40 Zakończenie programu

TVP 2

05.05 Rodzinka.pl - serial, Polska
05.35 M jak miłość (1840) - serial
06.25 Historia Mateusza - rep.
06.55 Barwy szczęścia (3144) - serial obyczajowy, Polska
07.30 Pytanie na śniadanie - pobudka - mag., Polska 2025
07.55 Pytanie na śniadanie - mag.
11.05 Gwiazdorska kuchnia Ani - mag. kulinarny, Polska 2025
11.35 Moje zdrowie - mag.
11.50 Podróż za jeden uśmiech (2/7): Hotel pod gwiazdami - serial przygodowy, Polska
12.30 Koło fortuny - teleturniej
13.15 Miłość i nadzieja (210) - telenowela, Turcja
14.05 Va banque - teleturniej, Pol.
14.35 Na sygnale (674): Zdziś i miś - serial fab.-dok., Polska
15.05 La Promesa - pałac tajemnic (161) - serial, Hiszpania
16.00 Koło fortuny - teleturniej
16.35 Familiada - teleturniej
17.20 Miłość i nadzieja (211) - telenowela, Turcja
18.15 Va banque - teleturniej, Pol.
18.50 Jeden z dziesięciu
19.25 Barwy szczęścia (3144)
20.05 Postaw na milion
21.05 07 zgłoś się (6/21): Złoty kielich z rubinami - serial
22.20 Legalna blondynka 2 - komedia, USA 2003, reż. Charles Herman-Wurmfeld, wyk. Reese Witherspoon, Sally Field, Regina King, Jennifer Coolidge, Bruce McGill
00.10 Godziny strachu - thriller, Kanada/Wielka Brytania 2007, reż. Mike Barker, wyk. Pierce Brosnan, Maria Bello, Gerard Butler, Emma Karwandy, Claudette Mink
01.55 Stulecie Winnych (9) - serial
02.55 Zapomniane oblicza Palmiry - film dokumentalny, Francja 2020, reż. Meyar Roumi, wyk. Fred Albertson, Alessia Amenta, Jean-Charles Balty, Olympia Bobou, Bénédicte Garnier
03.55 Zakończenie programu

TV TRWAM

07.55 Poczet wielkich Polaków
08.00 Informacje dnia - inf.
08.15 Polski punkt widzenia
08.35 Gaz ziemny w Polsce - początki historii - Spółka Gazolina - cykl rep., Pol. 2024
09.00 Papież Polak do rodaków
09.25 Słowo życia
09.30 Święty na każdy dzień
09.35 Kolor Boga - kult., Pol. 2022
10.00 Informacje dnia - inf.
10.15 Jak my to widzimy - z daleka widać lepiej - public.
10.45 Zew natury - edukac.
11.05 Mocni w wierze
11.35 Słowo życia
11.40 Ma się rozumieć
11.50 Święty na każdy dzień
12.00 Anioł Pański - pr. religijny
12.03 Informacje dnia - inf.
12.20 Kobiety wolności - film dokumentalny, Polska 2019
13.00 20 czerwca 1941 roku - rep.
13.30 Msza święta z Jasnej Góry
14.20 Muzyczne chwile - kult.
14.30 Republika Pawłowska - rep.
15.00 Muzeum Papiernictwa - film dokumentalny, Pol. 2019
15.50 Ma się rozumieć
16.00 Informacje dnia - inf.
16.10 Jestem mamą - magazyn
16.25 Przyroda w obiektywie
16.40 Zdrowie z Bożej Apteki
16.55 Muzyczne chwile - kult.
17.10 Prosto o gospodarce
17.30 Rajd Katyński - cykl rep.
17.55 Poczet wielkich Polaków
18.00 Anioł Pański - pr. religijny
18.05 Informacje dnia - inf.
18.15 Rozmowy niedokończone
19.00 Msza święta w intencji ofiar katastrofy smoleńskiej i ojczyzny - pr. religijny
20.00 Informacje dnia - inf.
20.20 Różaniec - program religijny
20.50 Myśląc Ojczyzna
21.00 Apel Jasnogórski
21.20 Informacje dnia - inf.
21.40 Polski punkt widzenia
22.00 Deo et Patriae - cykl rep.
22.35 Cichy i pokornego serca - film dok., Polska 2020
00.00 Słowo życia

POLSAT

04.40 Disco Gramy - muz., Polska
05.25 Telezakupy TV Okazje - magazyn reklamowy
06.00 Nowy dzień z Polsat News
08.30 Malanowski i partnerzy (603): Dom na odludziu
09.00 Malanowski i partnerzy (604): Zakochany na zabój
09.30 Sekrety rodziny (192): Powrót do domu - serial, Pol.
10.30 Trudne sprawy (1192): Bezdzietni z wyboru - serial
11.30 Gliniarze (575): Przyjaciel
12.30 Gliniarze (576): Polowanie na kreta - serial, Polska
13.30 Gliniarze (577): Sprawa rodzinna - serial paradok., Pol.
14.35 Dlaczego ja? (1346): Kobieta jest nękana przez ojca narzeczonego, z którym była kiedyś w intymnym związku - serial, Polska
15.50 Wydarzenia - program inf.
16.15 Pogoda - program inf.
16.20 Interwencja - magazyn
16.30 Na ratunek 112 (942): Pisarka - serial paradok., Polska
17.00 Gliniarze (828): Zawiść
18.00 Pierwsza miłość (4034)
18.50 Wydarzenia - program inf.
19.20 Gość „Wydarzeń" - public.
19.30 Sport
19.45 Pogoda - program inf.
20.00 Superhit: Creed: Narodziny legendy - dramat obyczajowy, USA 2015, reż. Ryan Coogler, wyk. Michael B. Jordan, Sylvester Stallone, Tessa Thompson, Phylicia Rashad, Andre Ward
22.55 Szklana pułapka 3 - film sensacyjny, USA 1995, reż. John McTiernan, wyk. Bruce Willis, Jeremy Irons, Samuel L. Jackson, Graham Greene, Colleen Camp
01.45 Wybraniec śmierci - film sensacyjny, USA 1990, reż. Dwight H. Little, wyk. Steven Seagal, Basil Wallace, Keith David, Joanna Pacuła, Elizabeth Gracen
03.35 Nasz nowy dom: Bydgoszcz

TVN

05.40 Uwaga! - mag. reporterów
05.55 Ukryta prawda (1296) - serial paradok., Polska
06.50 Kuchenne rewolucje: Łapy, Chicken Flow - program rozrywkowy, Polska 2020
07.45 Dzień Dobry TVN - magazyn
11.30 Kuchenne rewolucje: Cztery Smaki, Libiąż - program rozrywkowy, Polska 2021
12.35 Ukryta prawda (1500) - serial paradok., Polska
13.35 Ukryta prawda (1501) - serial paradok., Polska
14.40 Ukryta prawda (1502) - serial paradok., Polska
15.45 Kuchenne rewolucje - program rozr., Polska 2024
16.55 Detektywi (87/100) - serial fab.-dok., Polska
18.00 Detektywi (88/100) - serial fab.-dok., Polska
19.00 Fakty, Sport, Pogoda - program informacyjny
19.55 Uwaga! - mag. reporterów
20.10 Doradca smaku - magazyn kulinarny, Polska 2025
20.15 Na Wspólnej (4026) - serial obyczajowy, Polska
20.55 The Floor - teleturniej, Polska 2025
22.00 Ruchomy chaos - film przygodowy, USA/Kanada/Hongkong/Luksemburg 2021, reż. Doug Liman, wyk. Tom Holland, Daisy Ridley, Demián Bichir, David Oyelowo, Kurt Sutter
00.15 Kuba Wojewódzki - talk-show, Polska 2024
01.25 CSI: Kryminalne zagadki Las Vegas 11 (11/22) - serial kryminalny, USA/Kanada
02.25 Bartosz Zmarzlik. Ścigając marzenia (2/3) - film dokumentalny, Polska 2023
02.55 Szpital (559) - serial paradokumentalny, Polska
03.55 Szpital (506) - serial paradokumentalny, Polska
04.55 Uwaga! - mag. reporterów
05.10 Jak to jest zrobione? (2/26) - serial dok., Kanada

TV PULS

06.00 Policjanci z Miami (13): Szybki interes - serial, USA
07.00 Policjanci z Miami (14): Złoty Trójkąt (Część 1) - serial kryminalny, USA
08.00 Kobra - oddział specjalny (13): Chrzest bojowy - serial sensacyjny, Niemcy
09.00 Kobra - oddział specjalny (14): Lista - serial, Niemcy
10.00 Rekrut 4 (68) - serial, USA
10.55 Maria z przedmieścia (43) - telenowela, Meksyk
11.55 Maria z przedmieścia (44) - telenowela, Meksyk
12.50 Rekrut 4 (69) - serial, USA
13.50 Lombard. Życie pod zastaw 5 (214) - serial obycz., Polska
14.50 Lombard. Życie pod zastaw 5 (215) - serial obycz., Polska
15.50 Ranczo 3 (37): Zrozumieć kobietę - serial obycz., Pol.
16.55 Ranczo 3 (38): Złoty deszcz - serial obycz., Polska
18.00 Lombard. Życie pod zastaw 16 (837) - serial obycz., Pol.
19.00 Lombard. Życie pod zastaw 16 (838) - serial obycz., Pol.
20.00 Porwany - film sensacyjny, USA 2017, reż. Luis Prieto, wyk. Halle Berry, Chris McGinn, Lew Temple, Jason George, Christopher Berry
22.00 Połączenie - thriller, USA 2013, reż. Brad Anderson, wyk. Halle Berry, Abigail Breslin, Morris Chestnut, Michael Eklund, David Otunga
00.00 Zulu - dramat kryminalny, Francja/RPA 2013, reż. Jérôme Salle, wyk. Orlando Bloom, Forest Whitaker, Tanya van Graan, Natasha Loring, Lise Slabber
02.10 Dzielnica strachu 7 (320): Rytuały śmierci - serial, Pol.
03.00 Lombard. Życie pod zastaw 15 (833) - serial obycz., Pol.
04.05 Zobacz to!: Taki jest świat 10 - program inf., Pol. 2025
05.00 Dzielnica strachu 8 (324): Rodzina zastępcza - serial kryminalny, Polska

TVP SPORT

05.35 Sportowy wieczór
06.15 Piłka nożna: Liga Narodów - mecz finałowy
08.30 Futsal: FOGO Futsal Ekstraklasa - mecz finałowy fazy play-off: Piast Gliwice - Constract Lubawa
10.15 Piłka nożna: Eliminacje mistrzostw świata - mecz: Chorwacja - Czechy
12.30 To zależy - Polska
13.05 Siatkówka plażowa: Zawody Pucharu Świata w Krakowie - mecz finałowy kobiet
14.10 (Na żywo) Badminton: LOTTO Ekstraliga - mecz finałowy
17.05 Sportowe historie
17.30 (Na żywo) Piłka nożna: Mistrzostwa Europy U-21 - Słowacja 2025 - zapowiedź
18.45 (Na żywo) Piłka nożna: Eliminacje mistrzostw świata - studio
20.40 (Na żywo) Piłka nożna: Eliminacje mistrzostw świata - mecz: Finlandia - Polska (Podopieczni Michała Probierza znakomicie rozpoczęli zmagania, od zwycięstw nad Litwą i Maltą. Z reprezentacją Finlandii poprzednio mierzyli się pięć lat temu. W towarzyskim meczu wygrali wtedy aż 5:1.)
23.45 (Na żywo) Sportowy wieczór (Podsumowanie najważniejszych informacji minionego dnia ze świata sportu w filmowym skrócie oraz zapowiedź nadchodzących wydarzeń. Prowadzący rozmawiają także z najbardziej znanymi sportowcami i trenerami z kraju i ze świata.)
00.15 Piłka nożna: Liga Narodów - mecz finałowy
02.30 Boks: Gala w Londynie - waga superlekka: Adam Azim - Ohara Davies
03.35 Boks: Gala we Lwowie - podsumowanie

ŚRODA 11 CZERWCA

TVP 1

05.10 Akacjowa 38 (625) - telen.
05.55 Info poranek - program inf.
07.00 Transmisja mszy świętej z Sanktuarium Matki Bożej na Jasnej Górze
07.30 Rodzina (nie od) święta: Jak uniknąć kryzysu w małżeństwie po narodzinach dziecka? - magazyn
08.00 Janosik (1/13): Pierwsze nauki - serial przyg., Polska
08.55 Ranczo (1): Spadek - serial
09.50 Komisarz Alex 6 (77): Koń wart miliony - serial, Polska
10.45 Ojciec Mateusz 22 (287): Chrzestny - serial, Polska
11.35 Królowie (7): Nareszcie razem - serial hist., Polska
12.10 Agrobiznes - mag. rolniczy
12.30 Agropogoda - program inf.
12.35 Rok w ogrodzie extra
12.55 Natura w Jedynce: Najpiękniejsze krajobrazy świata (2/8): Queensland - serial dokumentalny
14.00 Wichrowe wzgórze (191)
14.55 Jaka to melodia?
15.35 Gra słów. Krzyżówka
16.05 Dziedzictwo (598) - serial
17.00 Teleexpress - program inf.
17.15 Pogoda - program inf.
17.20 Jaka to melodia?
18.00 Reporterzy - magazyn
18.20 Akacjowa 38 (638) - telen.
19.30 Program informacyjny 19.30 - program inf.
19.55 Pytanie dnia - public.
20.10 Sport
20.15 Pogoda - program inf.
20.30 Piłka nożna: Mistrzostwa Europy U-21 - Słowacja 2025 - studio
20.50 Piłka nożna: Mistrzostwa Europy U-21 - Słowacja 2025 - mecz: Polska - Gruzja
23.15 Yesterday - film obyczajowy, Polska 1984, reż. Radosław Piwowarski
01.00 Kod Dedala - thriller, Francja/Belgia 2019
03.00 Strachy (1/4): Szalejący teatrzyk - serial obycz., Polska
04.40 Zakończenie programu

TVP 2

04.30 Na dobre i na złe (855): Musimy sobie ufać - serial
05.30 M jak miłość (1841) - serial
06.25 Pożyteczni.pl - magazyn
06.55 Barwy szczęścia (3145) - serial obyczajowy, Polska
07.30 Pytanie na śniadanie - pobudka - mag., Polska 2025
07.55 Pytanie na śniadanie - mag.
11.15 Rodzina (nie od) święta: Karać czy nie karać? Jak skutecznie wychowywać bez przemocy? - magazyn
11.50 Podróż za jeden uśmiech (3/7): Babciu! Ratunku! - serial przygodowy, Polska
12.30 Koło fortuny - teleturniej
13.15 Miłość i nadzieja (211) - telenowela, Turcja
14.05 Va banque - teleturniej, Pol.
14.35 Na sygnale (675): Zwyklak - serial fab.-dok., Polska
15.05 La Promesa - pałac tajemnic (162) - serial, Hiszpania
16.00 Koło fortuny - teleturniej
16.35 Familiada - teleturniej
17.20 Miłość i nadzieja (212) - telenowela, Turcja
18.15 Va banque - teleturniej, Pol.
18.50 Jeden z dziesięciu - teleturniej
19.25 Barwy szczęścia (3145) - serial obyczajowy, Polska
20.05 Postaw na milion
21.05 07 zgłoś się (7/21): Brudna sprawa - serial krym., Polska
22.20 Conan Barbarzyńca - film fantasy, USA 2011, reż. Marcus Nispel, wyk. Jason Momoa, Rachel Nichols, Stephen Lang, Rose McGowan, Said Taghmaoui
00.25 Miłość i medycyna 5 (26)
01.25 Legalna blondynka 2 - komedia, USA 2003, reż. Charles Herman-Wurmfeld, wyk. Reese Witherspoon, Sally Field, Regina King, Jennifer Coolidge, Bruce McGill
03.10 Lynch z krainy Oz - film dokumentalny, USA 2022, reż. Alexandre O. Philippe
05.00 Zakończenie programu

TV TRWAM

08.00 Informacje dnia - inf.
08.15 Polski punkt widzenia
08.35 Każdy maluch to potrafi
08.50 Słowo życia
09.00 Mocni Jego mocą - cykl rep.
09.30 Sanktuaria polskie
09.50 Święty na każdy dzień
10.00 Audiencja generalna Ojca Świętego Leona XIV z Watykanu - pr. religijny, Wł. 2025
10.50 Muzyczne chwile - kult.
11.00 Pod opieką Limanowskiej Pani - reportaż, Polska 2020
11.25 Jestem mamą - magazyn
11.40 Prosto o gospodarce
12.00 Anioł Pański - pr. religijny
12.03 Informacje dnia - inf.
12.20 Życie lasu. Storczyki - film dokumentalny, Polska 2021
13.00 10 obrazów z życia Prymasa - film dok., Polska 2021
13.30 Msza święta z Jasnej Góry
14.20 Muzyczne chwile - kult.
14.30 Mała Nellie od Świętego Boga - reportaż, Polska 2018
15.00 Mistyczne serce Lasu Wiedeńskiego. Opactwo Heiligenkreuz - pr. religijny
15.50 Ma się rozumieć
16.00 Informacje dnia - inf.
16.10 Na zdrowie - magazyn
16.30 Ojcostwo polecam - rep.
17.00 Po stronie prawdy
17.50 Muzyczne chwile - kult.
17.55 Poczet wielkich Polaków
18.00 Anioł Pański - pr. religijny
18.05 Informacje dnia - inf.
18.15 Rozmowy niedokończone
19.25 Święty na każdy dzień
19.30 Opowieści biblijne - historie animowane z Nowego Testamentu (12) - serial, USA
20.00 Informacje dnia - inf.
20.20 Różaniec - program religijny
20.50 Myśląc Ojczyzna
21.00 Apel Jasnogórski
21.20 Informacje dnia - inf.
21.40 Polski punkt widzenia
22.00 Przetrwaliśmy - cykl rep.
22.30 Kapelani Niepodległej - film dokumentalny, Polska 2022
23.45 Muzyczne chwile - kult.
00.00 Słowo życia

POLSAT

04.45 Disco Gramy - muz., Polska
05.25 Telezakupy TV Okazje - magazyn reklamowy
06.00 Nowy dzień z Polsat News - program informacyjny
07.20 Siatkówka mężczyzn: Liga Narodów - mecz: Polska - Holandia
09.30 Sekrety rodziny (193): Lekcja życia - serial, Polska
10.30 Trudne sprawy (1193): Miłość pokona wszystko? - serial paradok., Polska
11.30 Gliniarze (578): Pod przykrywką - serial, Polska
12.30 Gliniarze (579): Pułapka
13.30 Gliniarze (580): Punkt zwrotny - serial, Polska
14.35 Dlaczego ja? (1347): 30-latka nie wie, kto porwał jej 2-letnią córkę - serial, Polska
15.50 Wydarzenia - program inf.
16.15 Pogoda - program inf.
16.20 Interwencja - magazyn
16.30 Na ratunek 112 (943): Ojcowizna - serial paradok., Pol.
17.00 Gliniarze (829): Efekt motyla - serial paradok., Polska
18.00 Pierwsza miłość (4035)
18.50 Wydarzenia - program inf.
19.20 Gość „Wydarzeń" - public.
19.30 Sport
19.45 Pogoda - program inf.
19.55 Komediowa środa: Jak łyse konie - komedia sensacyjna, Chiny 2023, reż. Larry Yang, wyk. Jackie Chan, Haocun Liu, Kevin Guo, Yueting Lang, Andy On
22.30 Ja, szpieg - komedia sensacyjna, USA 2002, reż. Betty Thomas, wyk. Eddie Murphy, Owen Wilson, Malcolm McDowell, Famke Janssen, Gary Cole
00.50 Supersamiec - komedia, USA 2007, reż. Greg Mottola, wyk. Jonah Hill, Michael Cera, Christopher Mintz-Plasse, Martha MacIsaac, Emma Stone
03.15 Nasz nowy dom
04.25 Kabaretowa Ekstraklasa

TVN

05.40 Uwaga! - mag. reporterów
05.55 Ukryta prawda (1297) - serial paradok., Polska
06.50 Kuchenne rewolucje: Jasienica, Bistro na Drzewiarzu - program rozr., Polska 2020
07.45 Dzień Dobry TVN - magazyn
11.30 Kuchenne rewolucje: Restauracja Floriańska, Szczyrk - program rozrywkowy, Polska 2021
12.35 Ukryta prawda (1503) - serial paradok., Polska
13.35 Ukryta prawda (1504) - serial paradok., Polska
14.40 Ukryta prawda (1505) - serial paradok., Polska
15.45 Kuchenne rewolucje: Łódź - Antonio - program rozrywkowy, Polska 2024
16.55 Detektywi (89/100) - serial fab.-dok., Polska
18.00 Detektywi (90/100) - serial fab.-dok., Polska
19.00 Fakty, Sport, Pogoda - program informacyjny
19.55 Uwaga! - mag. reporterów
20.10 Doradca smaku - magazyn kulinarny, Polska 2025
20.15 Na Wspólnej (4027) - serial obyczajowy, Polska
20.55 The Floor - teleturniej, Polska 2025
22.00 Sala samobójców. Hejter - dramat obyczajowy, Polska 2020, reż. Jan Komasa, wyk. Maciej Musiałowski, Agata Kulesza, Danuta Stenka, Jacek Koman, Vanessa Aleksander
00.40 Duchy moich byłych - komedia romantyczna, USA 2009, reż. Mark Waters, wyk. Matthew McConaughey, Jennifer Garner, Michael Douglas, Emma Stone, Lacey Chabert
03.00 CSI: Kryminalne zagadki Las Vegas 11 (10/22) - serial kryminalny, USA/Kanada
04.00 Szpital (560) - serial, Polska
05.00 Uwaga! - mag. reporterów
05.15 Jak to jest zrobione? (3/26) - serial dok., Kanada

TV PULS

06.00 Policjanci z Miami (14): Złoty Trójkąt (Część 1) - serial
07.00 Policjanci z Miami (15): Złoty Trójkąt (Część 2) - serial
08.00 Kobra - oddział specjalny (14): Lista - serial, Niemcy
09.00 Kobra - oddział specjalny (15): Strażnicy Engonii - serial sensacyjny, Niemcy
10.00 Rekrut 4 (69) - serial, USA
10.55 Maria z przedmieścia (45) - telenowela, Meksyk
11.55 Maria z przedmieścia (46)
12.50 Rekrut 4 (70) - serial, USA
13.50 Lombard. Życie pod zastaw 5 (216) - serial obycz., Polska
14.50 Lombard. Życie pod zastaw 5 (217) - serial obycz., Polska
15.50 Ranczo 3 (38): Złoty deszcz
16.55 Ranczo 3 (39): Szczęśliwe rozwiązanie - serial, Polska
18.00 Lombard. Życie pod zastaw 16 (838) - serial obycz., Pol.
19.00 Lombard. Życie pod zastaw 16 (839) - serial obycz., Pol.
20.00 Trzynasty wojownik - film przygodowy, USA 1999, reż. John McTiernan, wyk. Antonio Banderas, Vladimir Kulich, Omar Sharif, Dennis Storhoi, Daniel Southern
22.05 Władcy ognia - film SF, USA/Irlandia/Wielka Brytania 2002, reż. Rob Bowman, wyk. Matthew McConaughey, Izabella Scorupco, Christian Bale, Gerard Butler, Scott Mouter
00.05 Smokiem i mieczem - film przygodowy, Niemcy/Wielka Brytania/Luksemburg/USA 2004, reż. Tom Reeve, wyk. James Purefoy, Piper Perabo, Patrick Swayze, Bill Treacher, Simon Callow
02.00 Dzielnica strachu 7 (321): Wyścig z czasem - serial
03.00 Lombard. Życie pod zastaw 15 (834) - serial obycz., Pol.
04.00 Zobacz to!: Menu na miarę
04.25 Menu na miarę - kulin.
05.00 Dzielnica strachu 8 (325): Symfonia śmierci - serial

TVP SPORT

05.40 Sportowy wieczór - program informacyjny
06.10 Lekkoatletyka: Mityng World Athletics Continental Tour - Gorzów Wielkopolski 2025
08.05 Piłka nożna: Eliminacje mistrzostw świata - mecz: Finlandia - Polska
10.20 Piłka nożna: Mistrzostwa Europy U-21 - Słowacja 2025 - zapowiedź
11.35 Quiz TVP Sport - teleturniej (Eksperci i dziennikarze sportowi sprawdzają swoją wiedzę z różnych tematów związanych z piłką nożną.)
12.35 F1 H2O: Grand Prix Europy
13.15 Pełnosprawni (W programie będzie mowa o troskach niepełnosprawnych, ich ciągłej walce z własnymi słabościami i radzeniu sobie z trudami życia.)
13.45 Piłka nożna: Eliminacje mistrzostw świata - mecz: Finlandia - Polska
15.55 Odliczanie do mundialu - magazyn piłkarski
17.05 (Na żywo) Piłka nożna: Mistrzostwa Europy U-21 - Słowacja 2025 - mecz: Słowacja - Hiszpania
20.20 (Na żywo) Piłka nożna: Mistrzostwa Europy U-21 - Słowacja 2025 - mecz: Polska - Gruzja (Reprezentacja Polski do lat 21 zagra w mistrzostwach Europy pierwszy raz od sześciu lat. Na inaugurację turnieju jej rywalem będzie Gruzja. Podopieczni Adam Majewskiego w fazie grupowej zmierzą się również z Portugalią oraz Francją.)
23.30 Sportowy wieczór - program informacyjny
00.15 Odliczanie do mundialu - magazyn piłkarski
01.30 Piłka nożna: Eliminacje mistrzostw świata - mecz: Chorwacja - Czechy
03.35 Boks: Gala w Tokio - podsumowanie

CZWARTEK 12 CZERWCA

TVP 1

05.10 Akacjowa 38 (626) - telen.
05.55 Info poranek - program inf.
07.00 Transmisja mszy świętej z Sanktuarium Matki Bożej na Jasnej Górze - program religijny
07.30 Pełnia wiary - mag. religijny
08.00 Janosik (2/13): Zbójnickie prawa - serial przyg., Polska
08.55 Ranczo (2): Goście z zaświatów - serial obycz., Pol.
09.50 Komisarz Alex 6 (78): Z zimną krwią - serial, Polska
10.45 Ojciec Mateusz 22 (288): Problemy małżeńskie - serial kryminalny, Polska
11.35 Królowie (8): Kochankowie
12.10 Agrobiznes - mag. rolniczy
12.30 Agropogoda - program inf.
12.35 To się opłaca - magazyn
12.55 Natura w Jedynce: Najpiękniejsze krajobrazy świata (3/8): Highlands. Góry Szkocji - serial
14.00 Wichrowe wzgórze (192)
14.55 Jaka to melodia?
15.35 Gra słów. Krzyżówka
16.05 Dziedzictwo (599) - serial
17.00 Teleexpress - program inf.
17.15 Pogoda - program inf.
17.20 Jaka to melodia?
18.00 Reporterzy - magazyn
18.20 Akacjowa 38 (639) - telen.
19.30 Program informacyjny 19.30 - program inf.
20.00 Sport
20.05 Pogoda - program inf.
20.15 62. KFPP w Opolu - Debiuty - koncert, Polska 2025
22.20 62. KFPP w Opolu - Hip-hop. Jedno podwórko - koncert, Polska 2025
00.25 Pavarotti - film dokumentalny, USA/Wielka Brytania/Francja/Włochy 2019, reż. Ron Howard
02.30 Yesterday - film obyczajowy, Polska 1984, reż. Radosław Piwowarski, wyk. Piotr Siwkiewicz, Andrzej Zieliński, Anna Kaźmierczak, Krystyna Feldman, Robert Piechota
04.00 Zakończenie programu

TVP 2

05.30 M jak miłość (1842) - serial obyczajowy, Polska
06.20 Operacja zdrowie - magazyn medyczny, Polska 2025
06.55 Barwy szczęścia (3146) - serial obyczajowy, Polska
07.30 Pytanie na śniadanie - pobudka - mag., Polska 2025
07.55 Pytanie na śniadanie - mag.
11.15 Poza ramami. Wojciech Gerson - film dokumentalny, Polska 2025, reż. Izabela Fatalska
11.50 Podróż za jeden uśmiech (4/7): Grzybobranie - serial
12.30 Koło fortuny - teleturniej
13.15 Miłość i nadzieja (212) - telenowela, Turcja
14.05 Va banque - teleturniej, Pol.
14.35 Na sygnale (676): Mentalny kopniak - serial, Polska
15.05 La Promesa - pałac tajemnic (163) - serial, Hiszpania
16.00 Koło fortuny - teleturniej
16.35 Familiada - teleturniej
17.20 Miłość i nadzieja (213) - telenowela, Turcja
18.15 Va banque - teleturniej, Pol.
18.50 Jeden z dziesięciu - teleturniej
19.25 Barwy szczęścia (3146) - serial obyczajowy, Polska
20.05 Postaw na milion - teleturniej, Polska
21.05 07 zgłoś się (8/21): Dlaczego pan zabił moją mamę? - serial kryminalny, Polska
22.20 Kanał tajemnic - film kryminalny, Francja/Belgia 2020, reż. Julien Zidi, wyk. Annelise Hesme, Aurélien Wiik, Annie Grégorio, Laurent Bateau, Aurélien Cavaud
00.00 Porzucony (3/10) - serial
01.00 Porzucony (4/10) - serial
02.00 Conan Barbarzyńca - film fantasy, USA 2011, reż. Marcus Nispel, wyk. Jason Momoa, Rachel Nichols, Stephen Lang, Rose McGowan, Said Taghmaoui
03.55 Rodzinka.pl - serial, Polska
04.25 Zakończenie programu

TV TRWAM

07.55 Poczet wielkich Polaków
08.00 Informacje dnia - inf.
08.15 Polski punkt widzenia
08.35 Słowo życia
08.40 Dzielna niewiasta
08.55 Święty na każdy dzień
09.00 Na zdrowie - magazyn
09.20 Opowieści biblijne - historie animowane z Nowego Testamentu (12) - serial, USA
09.45 Mateczniki Polskości - kult.
10.00 Informacje dnia - inf.
10.15 Rozmowy niedokończone
11.25 Myśląc Ojczyzna
11.35 Przyroda i ludzie - magazyn
12.00 Anioł Pański - pr. religijny
12.03 Informacje dnia - inf.
12.20 Wykłady z kongresu: Katolicy a tożsamość Europy
12.55 Cichy bohater z Puszczy Białowieskiej - reportaż
13.20 Przegląd katolickiego tygodnika „Niedziela" - inf.
13.30 Msza święta z Jasnej Góry
14.20 Muzyczne chwile - kult.
14.35 Pradawne - pr. religijny
15.00 Po stronie prawdy
15.50 Ma się rozumieć
16.00 Informacje dnia - inf.
16.10 Z wędką nad wodę w Polskę i świat - program rozr.
16.35 Sól ziemi - program kult.
17.05 Akademia pro-life - edukac.
17.15 Muzyczne chwile - kult.
17.30 Odpowiedzialni za Kościół
17.55 Poczet wielkich Polaków
18.00 Anioł Pański - pr. religijny
18.05 Informacje dnia - inf.
18.15 Rozmowy niedokończone
19.25 Święty na każdy dzień
19.30 Każdy maluch to potrafi
19.45 Modlitwa z telefonicznym udziałem dzieci
20.00 Informacje dnia - inf.
20.20 Różaniec - program religijny
20.50 Głos Polski - cykl felietonów
21.00 Apel Jasnogórski
21.20 Informacje dnia - inf.
21.40 Polski punkt widzenia
22.00 Krzywda - serial dok., Polska
23.40 Zamek w Korzkwi - Szlakiem Pióra - kult., Pol. 2020
00.00 Słowo życia

POLSAT

04.40 Disco Gramy - muz., Polska
05.25 Telezakupy TV Okazje - magazyn reklamowy
06.00 Nowy dzień z Polsat News - program informacyjny
08.30 Malanowski i partnerzy (605): Nieślubny syn - serial fab.-dok., Polska
09.00 Malanowski i partnerzy (606): Pułapki miłości
09.30 Sekrety rodziny (194): Lepsza siostra - serial, Polska
10.30 Trudne sprawy (1194): Biedny Romek - serial, Polska
11.30 Gliniarze (581): Prosto z piekła - serial paradok., Polska
12.30 Gliniarze (582): Bez namysłu - serial paradok., Polska
13.30 Gliniarze (583): Twarde prawo - serial paradok., Pol.
14.30 Siatkówka mężczyzn: Liga Narodów - mecz: Polska - Japonia
16.30 Na ratunek 112 (944): Młodsza siostra - serial, Polska
17.00 Gliniarze (830): Czas spłaty długów - serial, Polska
18.00 Pierwsza miłość (4036)
18.50 Wydarzenia - program inf.
19.20 Gość „Wydarzeń" - public.
19.30 Sport
19.45 Pogoda - program inf.
19.55 Pokojówka na Manhattanie - komedia romantyczna, USA 2002, reż. Wayne Wang, wyk. Jennifer Lopez, Ralph Fiennes, Natasha Richardson, Stanley Tucci, Tyler Posey
22.10 Sztuka zrywania - komedia romantyczna, USA 2006, reż. Peyton Reed, wyk. Jennifer Aniston, Vince Vaughn, Jon Favreau, Jason Bateman, Joey Lauren Adams
00.25 Downton Abbey - film kostiumowy, USA/Wielka Brytania 2019, reż. Michael Engler, wyk. Stephen Campbell Moore, Michael Fox, Lesley Nicol, Sophie McShera, Robert James-Collier
03.10 Nasz nowy dom
04.05 Ewa gotuje - magazyn

TVN

05.40 Uwaga! - mag. reporterów
05.55 Ukryta prawda (1298) - serial paradok., Polska
06.50 Kuchenne rewolucje: Janowo, Gold - program rozrywkowy, Polska 2020
07.45 Dzień Dobry TVN - magazyn
11.30 Kuchenne rewolucje: Baku, Toruń - program rozrywkowy, Polska 2021
12.35 Ukryta prawda (1506) - serial paradok., Polska
13.35 Ukryta prawda (1507) - serial paradok., Polska
14.40 Ukryta prawda (1508) - serial paradok., Polska
15.45 Kuchenne rewolucje: Nowy Tomyśl - Oaza Smaku - program rozr., Polska 2024
16.55 Detektywi (91/100) - serial fab.-dok., Polska
18.00 Detektywi (92/100) - serial fab.-dok., Polska
19.00 Fakty, Sport, Pogoda - program informacyjny
19.55 Uwaga! - mag. reporterów
20.10 Doradca smaku - magazyn kulinarny, Polska 2025
20.15 Na Wspólnej (4028) - serial obyczajowy, Polska
20.55 The Floor - teleturniej, Polska 2025
22.00 Kuchenne rewolucje: Katowice - Meltini - program rozrywkowy, Polska 2024
23.05 Ostatni władca wiatru - film przygodowy, USA 2010, reż. M. Night Shyamalan, wyk. Noah Ringer, Dev Patel, Nicola Peltz, Jackson Rathbone, Shaun Toub
01.15 CSI: Kryminalne zagadki Las Vegas 11 (11/22) - serial kryminalny, USA/Kanada
02.15 Szpital (561) - serial paradokumentalny, Polska
03.15 Szpital (509) - serial paradokumentalny, Polska
04.10 Uwaga! - mag. reporterów
04.35 Kto was tak urządził? - magazyn
05.10 Jak to jest zrobione? (4/26) - serial dok., Kanada

TV PULS

06.00 Policjanci z Miami (15): Złoty Trójkąt (Część 2) - serial
07.00 Policjanci z Miami (16): Przemytniczy blues - serial
08.00 Kobra - oddział specjalny (15): Strażnicy Engonii - serial sensacyjny, Niemcy
09.00 Kobra - oddział specjalny (16): Afrykański łącznik - serial sensacyjny, Niemcy
10.00 Rekrut 4 (70) - serial, USA
10.55 Maria z przedmieścia (47) - telenowela, Meksyk
11.55 Maria z przedmieścia (48)
12.50 Rekrut 4 (71) - serial, USA
13.50 Lombard. Życie pod zastaw 5 (218) - serial obycz., Pol.
14.50 Lombard. Życie pod zastaw 5 (219) - serial obycz., Pol.
15.50 Ranczo 3 (39): Szczęśliwe rozwiązanie - serial, Polska
16.55 Ranczo 4 (40): Szok poporodowy - serial obycz., Pol.
18.00 Lombard. Życie pod zastaw 16 (839) - serial obycz., Pol.
19.00 Lombard. Życie pod zastaw 16 (840) - serial obycz., Pol.
20.00 Gliniarz z Belleville - komedia kryminalna, Kolumbia/Francja 2018, reż. Rachid Bouchareb, wyk. Omar Sy, Luis Guzmán, Biyouna, Diem Nguyen, Eriq Ebouaney
22.15 Iluzja 2 - thriller, Francja/USA/Hongkong 2016, reż. Jon M. Chu, wyk. Jesse Eisenberg, Mark Ruffalo, Woody Harrelson, Dave Franco, Daniel Radcliffe
00.50 Palm Springs - komedia, USA/Hongkong 2020, reż. Max Barbakow, wyk. Andy Samberg, Cristin Milioti, J.K. Simmons, Peter Gallagher, Meredith Hagner
02.35 Dzielnica strachu 8 (323): Biała róża - serial, Polska
03.35 Lombard. Życie pod zastaw 15 (835) - serial obycz., Pol.
04.35 Zobacz to!: Menu na miarę
05.05 Dzielnica strachu 8 (326): Przeklęte oczy, przeklęte usta - serial krym., Polska

TVP SPORT

05.30 Sportowy wieczór
06.10 Strongman: Międzynarodowy Puchar Polski - Żmigród 2025
07.15 Piłka nożna: Betclic 2. Liga - Multi2liga
09.20 Magazyn 2. ligi piłkarskiej (Magazyn podsumowujący najważniejsze wydarzenia ostatniej kolejki Betclic 2. ligi. W programie nie zabraknie omówień poszczególnych meczów, goli i najładniejszych parad bramkarskich.)
10.15 Piłka nożna: Mistrzostwa Europy U-21 - Słowacja 2025 - mecz: Słowacja - Hiszpania
12.20 Piłka nożna: Mistrzostwa Europy U-21 - Słowacja 2025 - mecz: Polska - Gruzja
14.30 (Na żywo) Piłka nożna: Betclic 2. Liga - studio
14.55 (Na żywo) Piłka nożna: Betclic 2. Liga - barażowy mecz półfinałowy
17.35 (Na żywo) Piłka nożna: Betclic 2. Liga - studio
17.55 (Na żywo) Piłka nożna: Betclic 2. Liga - barażowy mecz półfinałowy
20.50 (Na żywo) Piłka nożna: Mistrzostwa Europy U-21 - Słowacja 2025 - mecz: Czechy - Anglia
23.00 (Na żywo) Sportowy wieczór (Podsumowanie najważniejszych informacji minionego dnia ze świata sportu w filmowym skrócie oraz zapowiedź nadchodzących wydarzeń. Prowadzący rozmawiają także z najbardziej znanymi sportowcami i trenerami z kraju i ze świata.)
23.45 Piłka nożna: Eliminacje mistrzostw świata - mecz: Finlandia - Polska
02.00 Boks: Gala w Londynie - waga superśrednia: Callum Simpson - Elvis Ahorgah
03.05 Boks: Gala w Tokio - podsumowanie

- Nawet jeśli mamy nagranie z fotopułapki, nie jesteśmy w stanie rozpoznać, kto jest na zdjęciu – mówi Dariusz Miszczyk z Nadleśnictwa Mińsk.

Quadem po lesie. To rajcuje

Jazda quadem po lesie jest nielegalna. – W ostatnim czasie odnotowaliśmy kilka takich zgłoszeń. Jak do tej pory nie udało się ustalić osób, które wjechały na leśne ścieżki – przyznaje Joanna Sęktas, zastępca komendanta komisariatu w Mrozach.

fot. DK

Burmistrz Siennicy **Stanisław Duszczyk** potwierdza, że to zdarza się coraz częściej. – Ostatnio otrzymałem sygnał, że quady i crossy poruszają się w lasach z dużą prędkością. Niszczą drogi i roślinność, płoszą dzikie zwierzęta - mówi. - Sprawa została zgłoszona na policję.

Mieszkańcy okolic leśnych niejednokrotnie są świadkami jeżdżenia na crossach czy quadach. Często robią to osoby nieletnie. Na widok strażników leśnych lub policjantów rzucają się do ucieczki. Podkomisarz **Joanna Sęktas** zachęca, aby takie zachowania zgłaszać za pośrednictwem Krajowej Mapy Zagrożeń Bezpieczeństwa. – To internetowe narzędzie pozwala na spokojne opisanie miejsc i czasu, w którym najczęściej widywane są quady i crossy. Można też dodać do zgłoszenia zdjęcie takiego rajdowca. Dzięki temu odpowiednie służby mają szansę zareagować w odpowiedni sposób – tłumaczy.

Problem z quadami i crossami jest znany w każdym nadleśnictwie. – Ale najbardziej zauważalny jest w lasach prywatnych – wyjaśnia **Dariusz Miszczyk**, komendant Straży Leśnej Nadleśnictwa Mińsk. W jaki sposób leśnicy radzą sobie z tym procederem? – Mamy fotopułapki, które wywieszamy na głównych przejazdach i uruchamiamy patrole. Nic więcej nie możemy zrobić.

Ale, niestety, najczęściej jest tak, że kierowcy, wjeżdżając do lasu, po prostu zdejmują tablice rejestracyjne (albo pojazdy te w ogóle nie są zarejestrowane), a na głowie mają kaski zasłaniające twarze. – I nawet jeśli mamy nagranie z fotopułapki, nie jesteśmy w stanie rozpoznać, kto jest na tym zdjęciu. To naprawdę łut szczęścia, gdy nagra się ktoś z rejestracją. Ale to bardzo rzadkie przypadki – tłumaczy Dariusz Miszczyk.

Kiedy quadów w lesie jest najwięcej? Czy wtedy, gdy robi się cieplej? – Z tym różnie bywa. To nie zależy od pogody. Czasem nawet jesienią i zimą jest więcej. Bo z tego, co obserwujemy, taka jazda po błocie czy kałużach rajcuje te osoby – mówi komendant straży leśnej.

Jesteśmy świeżo po sezonie komunijnym, gdy quady bywają prezentami. Komenda Powiatowa Policji w Mińsku Mazowieckim przypomina, że to nie są zabawki, tylko pojazdy wymagające znajomości prawa. Obojętnie, czy jest to czterokołowiec o masie 550 kg, czy pojazd lekki (masa do 350 kg) – obie kategorie pojazdów muszą być zarejestrowane i ubezpieczone. Niestety często bywa tak, że ich posiadacze lekceważą przepisy. Pojazdy te nie mają tablic rejestracyjnych i nie przechodzą obowiązkowych przeglądów. A jak przekonuje policja – w połączeniu z brawurą, lekkomyślnością, nadmierną prędkością oraz brakiem doświadczenia – mogą stać się bardzo niebezpieczne dla ich właścicieli.

Zgodnie z art. 29 Ustawy o lasach, jazda po lesie jest zabroniona („Ruch pojazdem silnikowym, zaprzęgowym i motorowerem w lesie dozwolony jest jedynie drogami publicznymi, natomiast drogami leśnymi jest dozwolony tylko wtedy, gdy są one oznakowane drogowskazami dopuszczającymi ruch po tych drogach"). – Nielegalna jazda po lesie to również wykroczenie z art. 161 Kodeksu wykroczeń – mówi Joanna Sęktas. - Za to grozi wysoka grzywna. W niektórych przypadkach sprawa może być skierowana do sądu

TOMASZ MARKIEWICZ

Cóż za artysta stworzył takie dzieło?

Szary przystanek w Wólce Kobylańskiej, wsi liczącej kilkudziesięciu mieszkańców, zamienił się w wiosenną łąkę.

Na górze błękitne niebo, pośrodku nazwa miejscowości, a na dole kwiecista łąka. Tak wygląda teraz przystanek w Wólce Kobylańskiej (gmina Dobre). Miejsce zyskało nowe, kolorowe życie – pełne kwiatów i pozytywnej energii. Kto przejeżdża, staje i robi fotki, bo dawno nie widział takich dzieł na wsi.

I cóż za artysta stworzył takie dzieło? Koordynacją pracy zajęła się sołtys **Anna Kosecka**, ale były jeszcze inne „krasnoludki". – Ja koordynowałam akcję, ale nie malowałam sama, tylko troszkę pomagałam, przy okazji uczyłam się od eksperta. Wszystko powstało przy współpracy kilku osób – mówi pani sołtys.

Efekt jest wspaniały. Przystanek cieszy oko. „To tylko pokazuje, jak ważni są ludzie Pani formatu, którzy potrafią pozytywnie inspirować innych. I jak wiele moglibyśmy zrobić, gdyby takie Panie Anny były w każdej społeczności" – komplementują na forum internetowym mieszkańcy gminy Dobre.

Dokładnie tak. - Warto inspirować i mobilizować swoje rodziny, przyjaciół i sąsiadów do takich wspólnych inicjatyw – przyznaje Anna Kosecka. – Łatwo nie jest, ale kiedy jest motor, wszystko jest do zrobienia. Potem okazuje się, że daje to ogrom radości z wspólnego tworzenia i megasatysfakcję. Doskonała kreatywna forma integracji i zachęta do działania dla innych.

A internauci chwalą dalej: „To doskonały przykład, jak jeden pozytywnie nastawiony do świata i ludzi człowiek może inspirować i zmieniać otoczenie" oraz „Pięknie wygląda, aż chce się przyjechać do Wólki Kobylańskiej i posiedzieć wśród tych kwiatów".

TOMASZ MARKIEWICZ

Nowy kolorowy przystanek fot. UMiG Dobre

W mińskiej bibliotece

Opowieść o Witkacym

26 czerwca o godz. 18.30 w Miejskiej Bibliotece Publicznej w Mińsku Mazowieckim odbędzie się spotkanie autorskie z **Przemysławem Pawlakiem**, który opowie o swojej najnowszej książce „Witkacy. Biografia".

Książka Przemysława Pawlaka to próba ukazania skomplikowanej osobowości Stanisława Ignacego Witkiewicza. Jawi się on jako wszechstronny geniusz, a jednocześnie bohater niemal pozytywistyczny, morderczo pracowity, wymagający od siebie więcej niż od innych. Postać Witkacego została osadzona w realiach epoki, w jej społeczno-politycznych, naukowych i historycznych kontekstach.

Autor publikacji jest doktorem teatrologii Instytutu Sztuki PAN, współfundatorem i prezesem Instytutu Witkacego. Rozmowę z nim poprowadzi **Eliza Trojanowska**. **(T.MARK)**

BIURO OGŁOSZEŃ

Mrozy, Kiosk „Mrozer", ul. Armii Krajowej 6

Przeboje dziesięcioleci

Miński Uniwersytet Trzeciego Wieku zaprasza **6 czerwca o godz.19.00** na koncert „Z piosenką przez 10-lecia". Publiczność usłyszy największe przeboje **Ireny Santor, Anny Jantar, Haliny Kunickiej, Ireny Jarockiej, Janusza Gniatkowskiego, Czesława Niemena** i **Krzysztofa Krawczyka**.

Piosenki zaaranżował i opracował na potrzeby koncertu **Jerzy Zawadka**, który zagra również na gitarze i zaśpiewa. Razem z nim na scenie zaprezentuje się zespół wokalno-instrumentalny Senior Band w składzie: **Jan Jurek** – klawisze, **Jan Paprocki** – gitara rytmiczna, śpiew, **Edward Bakuła** – gitara basowa, **Tadeusz Szczygielski** – perkusja, śpiew. A także śpiewający soliści: **Ewa Gańko, Anna Króla, Sabina Nejman, Ewa Wąsowska, Agnieszka Zawadka, Mieczysław Kosiński, Józef Szymalak**. Wykonawcom towarzyszył będzie chór pod batutą **Moniki Pszkit-Zielińskiej**. **(T.MARK)**

KRONIKA POLICYJNA

STRACILI PRAWO JAZDY

Maj w powiecie mińskim upłynął pod znakiem wzmożonych kontroli drogowych. - Niestety, wielu kierowców nadal ignoruje ograniczenia prędkości, narażając siebie i innych uczestników ruchu na poważne niebezpieczeństwo – mówi **Paula Antolak**, oficer prasowy mińskiej policji. Tylko w ciągu kilku dni aż trzech kierujących straciło prawo jazdy za przekroczenie prędkości o ponad 50 km/h.

FIAT W KĄTACH

W miejscowości **Kąty Borucza** funkcjonariusze drogówki zatrzymali 39-letniego kierowcę fiata, który poruszał się 105 km/h w miejscu, gdzie obowiązuje ograniczenie do 50 km/h. Mężczyzna stracił prawo jazdy na 3 miesiące, otrzymał mandat 1500 zł oraz 13 punktów karnych.

AUDI W CEGŁOWIE

Kierujący audi 24-latek (w dniu swoich urodzin) jechał w terenie zabudowanym z prędkością 106 km/h, czyli przekroczył dopuszczalną prędkość o 56 km/h. Do zdarzenia doszło w **Cegłowie**. Zamiast świętować, musiał pożegnać się z prawem jazdy na 3 miesiące i zapłacić wysoki mandat.

SKODA W SULEJÓWKU

W **Sulejówku** zatrzymano 41-letniego kierowcę skody, który przekroczył dozwoloną prędkość o 55 km/h. On również stracił uprawnienia do kierowania i został ukarany mandatem.

AKCJA SPEED: 38 MANDATÓW

Pod koniec maja policjanci wydziału ruchu drogowego Komendy Powiatowej Policji w **Mińsku Mazowieckim** prowadzili akcję Speed. Skontrolowano 57 pojazdów, ujawniono 36 wykroczeń, nałożono 38 mandatów. W 8 przypadkach konieczne było zatrzymanie dowodów rejestracyjnych. 124 kierowców zostało zbadanych alkomatem.

BEZ UPRAWNIEŃ

W **Choszczówce Stojeckiej** 45-letni mężczyzna kierował renaultem pomimo wcześniejszej decyzji o cofnięciu mu uprawnień. Będzie odpowiadał przed sądem. **(T.MARK)**

20-lecie Indigo Dance Art

14 czerwca o godz. 19.00 w GOSiR w Mrozach Zespół Tańca Nowoczesnego Indigo Dance Art będzie świętować swoje 20-lecie. Grupa zaprezentuje jeden z autorskich spektakli – „Po drugiej stronie tęczy". Zespół założony przez **Kaję Pawłowską** specjalizuje się w stylach: jazz dance, modern dance, show dance i disco dance. Do dziś przez Indigo Dance Art przewinęło się około 900 tancerek i tancerzy. **(T.MARK)**

KRONIKA POLICYJNA

OSZUSTWO INTERNETOWE

24 maja w **Zbuczynie** 43-letni mieszkaniec gminy Zbuczyn został oszukany podczas zakupów w Internecie. Mężczyzna na jednym z portali społecznościowych znalazł ofertę sprzedaży kół do samochodu marki Audi. Po przelaniu kwoty 1890 zł kontakt ze sprzedającym się urwał. Do chwili obecnej zamówionego towaru nie otrzymał, pieniędzy również nie odzyskał.

ZŁAMAŁ ZAKAZ

29 maja w **Żeliszewie Dużym** (gm. **Kotuń**) policjanci z Posterunku Policji w Kotuniu zatrzymali 37-letniego kierującego renaultem. Mężczyzna prowadził samochód mimo obowiązującego sądowego zakazu prowadzenia pojazdów mechanicznych, wydanego przez Sąd Rejonowy w Siedlcach. Sprawa trafi do sądu.

NIETRZEŹWY W AUDI

30 maja w **Pieńkach** funkcjonariusze Wydziału Ruchu Drogowego KMP Siedlce zatrzymali 52-letniego mieszkańca Siedlec, który kierował audi, mając 3,7 promila alkoholu w wydychanym powietrzu. Dodatkowo nie posiadał ważnego prawa jazdy.

PIJANY BEZ UPRAWNIEŃ

1 czerwca w **Stoku Lackim Folwark** (gm. **Siedlce**) policjanci Wydziału Patrolowo-Interwencyjnego zatrzymali 57-letniego mieszkańca Łosic, który kierował jaguarem, mając 2,3 promila alkoholu w organizmie. Mężczyzna nie posiadał uprawnień do kierowania pojazdami, a jego samochód nie miał ważnego ubezpieczenia OC oraz badań technicznych. **(ak)**

Będą nowe garaże

Poszczególne gminy nie tylko tworzą własne zakłady gospodarki komunalnej, ale także rozbudowują te już istniejące. Bo kto ma własne zaplecze, choćby do prowadzenia drobniejszych remontów czy napraw dróg, ten nie musi płacić firmom zewnętrznym.

– Wychodzimy z założenia, że ZGK przynosi gminie dużo oszczędności – mówi wójt gminy Korczew **Sławomir Wasilczuk**. – Wydatki na taką firmę szybko się zwracają. I pozwala to na kolejne inwestycje. Właśnie teraz budujemy nowe hale garażowe dla gminnego ZGK.

Garaże są konieczne, bowiem firmie stale przybywa różnego rodzaju sprzętu, o który trzeba odpowiednio zadbać. W garażach znajdą miejsce m.in.: ciągnik, samochody do odśnieżania, kosiarka do rowów i wiele innego sprzętu.

– Będziemy też budowali garaże przy OSP w Rudzie oraz Nowym Bartkowie – dodaje wójt. – Dzięki nim samochody strażackie, nawet podczas mrozów, będą przygotowane do natychmiastowego użycia.

Pieniądze na budowę garaży gmina pozyskała z Polskiego Ładu oraz dofinansowania z Urzędu Marszałkowskiego. (**Z.J.**)

O powiecie siedleckim czytaj na str. 4, 5, 7, 9, 11

Tylko w gminie Wiśniew do odbioru zgłoszono aż 88 ton zużytej folii rolniczej!

Gmina wspiera rolników

Jeszcze jakiś czas temu z tak zwaną folią rolniczą, tą już zużytą, nie było żadnych kłopotów. Działały bowiem wyspecjalizowane firmy, które odbierały ją od rolników.

Gminy organizują odbiór zużytej folii rolniczej, w którą wcześniej zapakowane były np. sianokiszonki. fot. sej

Był to bowiem surowiec bardzo cenny, używany choćby w cementowniach. Zużytą folię, i to dosłownie w każdych ilościach, odbierały także Chiny.

A potem wszystko się urwało. Chiński rynek się zamknął, a nasze zakłady przestały być zainteresowane, choćby ze względu na wymogi formalne, wykorzystywaniem folii. No i zrobił się poważny problem, bo folia zaczęła trafiać do lasów czy na inne nielegalne wysypiska. Tego typu odpadów nie odbierano bowiem na składowiskach czy też w punktach selektywnej zbiórki odpadów. Rolnicy w całym powiecie siedleckim podnosili alarm, że nie mają już gdzie trzymać zużytej folii, bo ich podwórka są już wypełnione nią po brzegi.

Samorządy zaczęły zauważać, że same muszą zorganizować odbiór folii rolniczej, która jest masowo wykorzystywana. W skali jednej gminy są to przynajmniej dziesiątki ton. To wszelkie opakowania na kiszonki czy też folie wykorzystywane przez ogrodników.

Wśród gmin, które nie zostawiły rolników z tym problemem, jest między innymi gmina Wiśniew, która organizuje odbiór tego typu surowców wtórnych. Jak poinformowały władze gminy Wiśniew, odbiór folii rolniczych na jej terenie odbędzie się 15 lipca. To jeszcze niby sporo czasu, ale folię trzeba wcześniej odpowiednio przygotować do transportu i zadbać o to, aby nie była zanieczyszczona.

– Do odbioru folii będzie gotowa jedna pełna naczepa, która ma ładowność 15 ton – poinformowała wójt gminy Wiśniew **Barbara Rybaczewska**. – To jednak nie wystarczy na potrzeby gminy, bowiem rolnicy zgłosili, że mają do odbioru 88 ton folii rolniczej. Dlatego 15 lipca odbędzie się pierwszy, ale nie ostatni odbiór. Prawdopodobnie zostanie on przeprowadzony w rejonie wsi Mroczki.

Poinformowano, że osoba prowadząca odbiór folii wcześniej będzie oceniała jej jakość, a tym samym przydatność do odbioru. Warto o tym pamiętać, aby nie pozostać z tonami brudnej folii na podwórku.

– Na takich zasadach będziemy się umawiać na prowadzenie kolejnych akcji odbioru folii w kolejnych miejscowościach naszej gminy – dodała wójt.

Warto też wiedzieć, że firma podstawi samochód, ale załadunek folii będzie należał już do samych rolników. Ze względu na wagę nie jest to łatwe. Dlatego też gmina zadeklarowała wysłanie na miejsce własnego sprzętu do załadunku folii.

Bezpłatny odbiór folii rolniczej, i to już od dłuższego czasu, organizuje na swoim terenie także gmina Siedlce. Warunkiem odebrania folii przez wyłonioną firmę jest uzbieranie minimum 10 ton folii (w skali gminy). Ma być ona dostarczana do jednego punktu, z którego potem zostanie odebrana.

Wszyscy, którzy wykorzystują folię rolniczą, nawet w niewielkiej skali, powinni pamiętać, że zużyta folia rolnicza nie jest odpadem komunalnym (czyli powstającym w gospodarstwach domowych). I jako taki nie jest odbierany w ramach gminnych systemów utylizacji.

Z. JUŚKIEWICZ

Cztery pory roku w życiu seniora

„Mam talent" w Ostrówku

To nie jest już jakaś pojedyncza impreza, ale cały cykl różnorodnych działań skierowanych przede wszystkim do środowiska seniorów z gminy Siedlce. Będą się one odbywały w ramach cyklu „Cztery pory roku w życiu seniora".

Wniosek o dofinansowanie tego programu przygotowała dyrektor GOK w Siedlcach z siedzibą w Ostrówku, **Paulina Montewka** wspólnie z osobami należącymi do Rady Seniorów Gminy Siedlce. Praca była najwyraźniej wykonana bardzo profesjonalnie, bowiem Urząd Marszałkowski zakwalifikował projekt do realizacji i zdecydował o jego dofinansowaniu.

– Dofinansowanie z Urzędu Marszałkowskiego oraz środki pochodzące z Urzędu Gminy to w sumie 150 tys. złotych – poinformowała Paulina Montewka. – Całe wydarzenie będzie obejmowało działania podzielone na cztery pory roku. I będzie związane z określoną specyfiką. Wiosną będą się odbywały zajęcia z cyklu „Metamorfoza". Będą to przede wszystkim spotkania ze stylistami, fryzjerami czy kosmetyczkami.

Na okres letni przygotowano program „Letni powiew aktywności". Będą to przede wszystkim zajęcia sportowe i rekreacyjne. W planach jest także przeprowadzenie pleneru malarskiego. Jesienią będą się odbywały zajęcia z cyklu „Spiżarnia w domu seniora". To przede wszystkim warsztaty kulinarne organizowane w różnych świetlicach w gminie Siedlce. Z kolei na okres zimowy opracowany jest program „Rozgrzewka przed zimą". W październiku, w dworze w Ostrówku, odbędą się imprezy „Mam talent" oraz „Pokaz talentów".

Na razie imprezy w ramach tego bogatego cyklu nie są wpisane do kalendarza imprez w gminie Siedlce, bowiem informacja o przyznaniu funduszy na realizację programu wpłynęła do organizatorów niedawno.

– Czy w tych imprezach będą mogli uczestniczyć tylko seniorzy skupieni w Radzie Seniorów, czy także inni mieszkańcy? – pytała wiceprzewodnicząca RG Siedlce, **Elżbieta Wojtyra**.

– Wniosek dotyczył wsparcia finansowego na zajęcia otwarte, więc będą w nich mogli uczestniczyć także wszyscy seniorzy z naszej gminy – wyjaśniła Paulina Montewka. – Wyjątkiem będą zajęcia kulinarne, na które trzeba się będzie wcześniej zapisywać. Wynika to z faktu, że w kuchni może się zmieścić tylko określona liczba osób. Zajęcia, których jest bardzo wiele, nie będą się odbywały jedynie w naszej placówce w Ostrówku. Będą one organizowane w możliwie wielu świetlicach w różnych częściach gminy, tak, aby mogło z nich skorzystać jak najwięcej seniorów.

– To był pierwszy projekt, który wspólnie opracowała gmina z Radą Seniorów a potem wspólnie wystąpiliśmy o przyznanie dotacji – informuje przewodnicząca Rady Seniorów Gminy Siedlce, **Barbara Biesiada-Drzazga**. – Jestem przekonana, że to nie ostatnia taka inicjatywa, szczególnie, że współpraca przy tym wniosku była bardzo dobra.

Z. JUŚKIEWICZ

BIURA OGŁOSZEŃ

ul. Armii Krajowej 11,
tel. 25 633 05 05
DomTel, ul. Chrobrego 9/3,
tel. 25 740 20 20

W Korczewie będzie Klub Dziecięcy, a przedszkole...

Zyska nową siedzibę

To będą wielkie przenosiny, ale najpierw trzeba zakończyć poważny remont Szkoły Podstawowej w Korczewie. Obejmuje on cały parter budynku. W zamyśle samorządu ma on pełnić w przyszłości inną niż obecnie funkcję.

– Prace przy remoncie szkoły idą pełną parą i nie przewidujemy w tej mierze żadnych opóźnień – mówi wójt gminy Korczew **Sławomir Wasilczuk**. – To bardzo ważne, aby terminy zostały dotrzymane. Planujemy bowiem, że do budynku szkoły przeniesione zostanie przedszkole samorządowe. Chcemy, aby w nowej siedzibie ruszyło ono już od 1 września tego roku.

Zamysł jest jeszcze szerszy, bowiem w budynku zajmowanym obecnie przez przedszkole ma zostać utworzona inna placówka opiekuńcza dla dzieci. Wszystko musi zostać zgrane w czasie.

– Budynek, w którym jest teraz przedszkole, też zostanie generalnie wyremontowany – dodaje wójt. – Ma tu być utworzony Klub Dziecięcy przeznaczony dla dzieci w wieku od 6 miesięcy do 3 lat. Przygotowane zostaną miejsca dla 20 dzieci.

Klub dziecięcy ma ruszyć od 1 września, ale przyszłego roku. Utworzenie i funkcjonowanie nowej placówki uzyskało dofinansowanie wojewody mazowieckiego w ramach programu „Maluch+".

– Będziemy mieli świetną opiekę nad najmłodszymi mieszkańcami, więc nie pozostaje nic innego, jak zadbać o to, aby ich w naszej gminie przybywało – postuluje Sławomir Wasilczuk. (**Z.J.**)

Gmina Wiśniew

Zastępca wójta na 1/8 etatu

Zapewne nie wszyscy mieszkańcy gminy Wiśniew wiedzą, że samorząd ma już zastępcę wójta. Funkcję tę pełni **Marta Maciejewska**, która jest również sekretarzem gminy Wiśniew.

Już 31 marca tego roku wójt gminy Wiśniew, **Barbara Rybaczewska**, wydała zarządzenie w sprawie powołania zastępcy wójta gminy Wiśniew. O tym, dlaczego wójt zdecydowała się na taki krok, Barbara Rybaczewska mówiła na ostatniej sesji Rady Gminy Wiśniew, która odbyła się 28 maja.

– W związku z tym, że przebywałam na zwolnieniu lekarskim, na czas mojej nieobecności powołałam zastępcę wójta – informowała Barbara Rybaczewska. – To jest ta sama osoba, ten sam etat, tylko dwa tytuły. Pani Marta Maciejewska ma 7/8 etatu sekretarza i 1/8 etatu zastępcy wójta. Na dziś pełni jeszcze funkcję zastępcy.

Wyjaśnienie było bardzo krótkie i zapewne pozostawiło wśród niektórych niedosyt. Dlatego zapytaliśmy panią wójt o szczegóły. Do kiedy nowa zastępca wójta będzie pełniła tę funkcję? Czy może pozostanie na tym stanowisku już na stałe?

– Zastępca wójta pełni swoją funkcję od 1 kwietnia i na razie jej nie odwołałam – powiedziała Barbara Rybaczewska. – W tej sprawie będę się jeszcze zastanawiała nad decyzją. Chcę jednak podkreślić, że powołanie zastępcy wójta nie niesie ze sobą dla gminy żadnych skutków finansowych. Obie funkcje są bowiem pełnione w ramach jednego etatu. (**Z.J.**)

Radni powiatu zdecydowali.

Będzie urzędomat przy starostwie

Piotr Woźniak, przewodniczący klubu radnych PiS w sokołowskiej radzie powiatu, tuż przed głosowaniem nad zmianami w budżecie zgłosił wniosek o zakup i instalację urzędomatu przy starostwie. Wniosek lidera opozycji poparło 14 radnych, w tym radni współrządzącego powiatem PSL.

Jak zaproponował radny **Piotr Woźniak**, pieniądze na urzędomat pochodziłyby z puli 110 tys. zł przeznaczonej pierwotnie na zakup i na montaż klimatyzacji w budynku starostwa przy ul. Armii Krajowej 4. Urzędomat, jak zaznaczył radny, ma kosztować 80 tys. zł.

- Kwota została oszacowana na podstawie informacji od firm produkujących i sprzedających urzędomaty – mówił radny. - Do tego trzeba jeszcze doliczyć koszt podłączenia do prądu oraz łącze internetowe.

Przekonując o zaletach urzędomatów, powołał się na konsultacje z samorządami, gdzie taki urządzenia już działają, jak powiat miński, oraz tymi, które są w trakcie wprowadzania tej usługi, jak miasto Siedlce.

W tym momencie warto przypomnieć, że sprawa klimatyzacji w powiatowym budynku przy ul. Armii Krajowej 4 była w ubiegłym roku omawiana przez radnych. Jakiś czas temu zamontowano tam urządzenia chłodzące, mimo że dopiero później formalnie zapisano na ten cel 30 tys. zł. Sprawę poruszył opozycyjny radny **Jacek Odziemczyk**, wskazując na niejasny tryb zakupu. Kierownik administracji **Tadeusz Maksimiak** tłumaczył wtedy, że sprzęt został użyczony nieodpłatnie przez firmę w ramach testów. Gdyby testy wypadły pomyślnie, powiat miał zamontować urządzenia w pozostałych pomieszczeniach. W budżecie na 2025 rok przeznaczono na to 110 tys. zł.

Zbigniew Czerkas fot. MC

Jak przekonywał na niedawnej sesji radny Piotr Woźniak, zakup urzędomatu, czyli urządzenia samoobsługowego umożliwi mieszkańcom załatwienie wielu spraw bez konieczności wizyty w starostwie. - To szczególnie istotne w przypadku osób starszych, niepełnosprawnych, pracujących w nietypowych godzinach oraz mieszkańców terenów oddalonych od centrum miasta – mówił Piotr Woźniak. Wyliczał też zalety urządzenia: dostępność 24/7, możliwość odbioru dokumentów z wydziałów komunikacji, geodezji i gospodarki nieruchomościami oraz pobierania formularzy. - To spowoduje skrócenie kolejek i odciążenie pracowników urzędu. Wdrożenie urzędomatu będzie świadczyć o nowoczesnym podejściu lokalnych władz do zarządzania usługami publicznymi.

Gdy radny Piotr Woźniak czytał swój wniosek, wicestarosta **Zbigniew Czerkas** i starosta **Adam Góral** wydawali się wyraźnie zaskoczeni. Przewodniczący rady **Jarosław Puścion** ogłosił przerwę, by skonsultować propozycję ze skarbnik powiatu i członkami zarządu. Po wznowieniu obrad przewodniczący stwierdził, że z punktu formalnego propozycja musi zostać poddana pod głosowanie.

Wniosek przeszedł. Tylko trzech radnych wstrzymało się od głosu: **Maciej Osiński, Tomasz Małczuk** i wicestarosta Zbigniew Czerkas.

- Nie jesteśmy przeciwko, ale byliśmy zaskoczeni tym wnioskiem. Na komisjach tydzień wcześniej nikt nic nie mówił. Wstrzymaliśmy się we trzech, żeby nie było, że jesteśmy oportunistami - wyjaśnia wicestarosta Zbigniew Czerkas. Przyznaje też, że pomysł urzędomatu przy starostwie nie jest nowy: - Już w ubiegłym roku rozmawialiśmy na ten temat z burmistrz Sokołowa i wójtem gminy Sokołów. Zdania były podzielone.

Wicestarosta zwraca uwagę, że nawet w niektórych aglomeracjach jak np. Gdańsk czy Gdynia odstąpiono od realizacji pomsłu. - Mamy w powiecie 50 tys. mieszkańców, a samo miasto Siedlce ma 80 tys. mieszkańców. Nie wiem, czy urzędomat jest u nas potrzebny ale każdy wniosek powinno się przeanalizować i rozważyć. Nie bez znaczenia jest fakt, że w zasadzie nasi interesanci są na bieżąco obsługiwani, nie ma przestojów, kolejek. Ludzie są też przyzwyczajeni do obsługi przez urzędników, starsi raczej nie korzystają z takich nowinek technologicznych. Wolą osobiście przyjść do urzędu, bo czasami wypełniając wnioski mają mnóstwo dodatkowych pytań. Może to pomysł dla pomysłu? – powątpiewa w rozmowie z „TS" wicestarosta Zbigniew Czerkas.

Piotr Woźniak fot. MC

Piotr Woźniak zapewnia, że urzędomat to nie żaden „pomysł dla pomysłu".

- Urządzenie to będzie służyć mieszkańcom naszego powiatu: ludziom ciężko pracującym, którzy często nie mogą pozwolić sobie na wizytę w urzędzie w jego standardowych godzinach pracy. Dotyczy to zwłaszcza rolników w okresie żniw, ale także pracowników zmianowych, rodziców oraz wszystkich, którzy cenią sobie czas i wygodę – mówi Piotr Woźniak. - Nie sposób też nie wspomnieć o osobach starszych, które wbrew stereotypom doskonale radzą sobie z nowymi technologiami, bo robią zakupy przez internet, korzystają z paczkomatów, płacą rachunki online. Z pewnością poradzą sobie również z obsługą urzędomatu. Nie powinniśmy ich wykluczać ani traktować protekcjonalnie.

Piotr Woźniak zapewnia, że inicjatywa 14 radnych to pomysł „bez zabarwień politycznych". - Tym radnym należą się wyrazy uznania za działanie w duchu prawdziwej zgody i współpracy ponad politycznymi podziałami. Nie tylko w czasie kampanii, ale przede wszystkim w codziennej pracy na rzecz mieszkańców – mówi Piotr Woźniak. - Cieszymy się, że wspólnie, bez względu na barwy polityczne, potrafiliśmy podjąć decyzję, która realnie poprawi komfort życia mieszkańców powiatu sokołowskiego.

MILENA CELIŃSKA

KRONIKA POLICYJNA

NIETRZEŹWA JECHAŁA Z DZIECKIEM

26 maja chwilę po północy dyżurny komendy otrzymał zgłoszenie o nietrzeźwej kierującej, jadącej ulicami **Sokołowa Podlaskiego**. Na **ul. Jana Pawła II** w Sokołowie Podlaskim funkcjonariusze zatrzymali do kontroli audi. Kierującą okazała się 24-letnia mieszkanka powiatu sokołowskiego. Badanie alkomatem wykazało, że kobieta miała promil alkoholu w organizmie. Jechało z nią 6-miesięczne dziecko. Kobiecie zatrzymano prawo jazdy. Grozi jej do 3 lat więzienia. O przewożeniu dziecka przez nietrzeźwą matkę funkcjonariusze powiadomili sąd rodzinny.

ZA SZYBKO I BEZ PRAWA JAZDY

28 maja o godz. 21.40 w **Brzozowie-Kolonii** (gm. **Sokołów Podlaski**) drogówka zatrzymała jadącego volkswagenem 75-letniego mieszkańca powiatu sokołowskiego, który przekroczył dozwoloną prędkość w obszarze zabudowanym o 14 km/h. Okazało się także, że 75-latkowi zatrzymano uprawnienia do kierowania. Za popełnione wykroczenia mężczyzna odpowie przed sądem.

PO SPOŻYCIU

29 maja o godz. 7. 30 na **ul. Kosowskiej** w **Sokołowie Podlaskim** policjanci zatrzymali 44-letniego kierującego volkswagenem. Badanie wykazało, że mężczyzna znajduje się w stanie po użyciu alkoholu. Mężczyźnie zatrzymano prawo jazdy. Za popełnione wykroczenie grozi mu areszt lub grzywna nie mniejsza niż 2500 zł. **(mc)**

O powiecie sokołowskim czytaj też na str. 2

Mariola Szykuć nowym skarbnikiem

Zmiany w starostwie

Na sesji 26 maja radni najpierw odwołali **Grzegorza Zaradkiewicza** ze stanowiska skarbnika, a następnie na jego miejsce powołali **Mariolę Szykuć**.

Przypomnijmy, że w czerwcu 2024 r. nowo wybrana rada powiatu odwołała skarbniczkę **Iwonę Odrobińską**. Jej miejsce zajął Grzegorz Zaradkiewicz. Niedawno Grzegorz Zaradkiewicz przyznał, że nie poradził sobie na tym stanowisku, a zarząd - że jego wybór był błędem. Skarbnik, który był na zwolnieniu lekarskim, złożył rezygnację. W tej sytuacji przygotowano uchwałę o powołaniu na skarbnika **Małgorzaty Skibniewskiej**. Nieoczekiwanie Grzegorz Zaradkiewicz wycofał jednak swoją rezygnację. W tej sytuacji pod koniec marca wniosek o odwołaniu skarbnika nie został wprowadzony do porządku obrad rady powiatu, bo zabrakło do tego wymaganej większości w radzie. Kilka dni później Grzegorz Zaradkiewicz ponownie złożył rezygnację.

26 maja głosami 9 radnych koalicji, przy 7 głosach wstrzymujących się (PiS) odwołano Zaradkiewicza ze stanowiska. Jako kandydatki na nowego skarbnika starosta **Adam Góral** nie rekomendował już Małgorzaty Skibniewskiej, lecz Mariolę Szykuć.

Mariola Szykuć od 2023 pracuje w starostwie jako inspektor do spraw kontroli. Była główną księgową w KP PSP w Sokołowie Podlaskim. Za jej kandydaturą zagłosowali wszyscy radni.

- Będę starała się jak najlepiej wypełniać obowiązki skarbnika i liczę na dobrą współpracę - powiedziała Mariola Szykuć, dziękując za powołanie. **(mc)**

Mariola Szykuć fot. arch.

BIURO OGŁOSZEŃ
AGD-RTV Sonex, ul. Długa 76,
tel. 25 781 21 89,
e-mail: sokolow@sonex.com.pl

Sukces uczniów „Rolnika"

Julia Gąsowska i **Daniel Krasnodębski**, uczniowie Zespołu Szkół Centrum Kształcenia Rolniczego w Sokołowie Podlaskim, zdobyli trzecie miejsce w IV Ogólnopolskim Konkursie Slow Food 2025. Finał konkursu odbył się 20 maja w Zespole Szkół Centrum Kształcenia Rolniczego w Oleszycach.

Konkurs, odbywający się pod patronatem Ministra Rolnictwa, promuje: ideę zdrowego odżywiania opartego na lokalnych produktach, kulinarne tradycje i szacunek dla środowiska. W tym roku młodzi kucharze mieli za zadanie stworzyć deser z wykorzystaniem kaszy gryczanej: palonej, niepalonej lub w formie mąki.

Do finału zakwalifikowało się sześć drużyn z całej Polski. Jury wysoko oceniło pomysłowość, smak i estetykę miniserniczków z kaszy gryczanej z lodami i popcornem, przygotowanych przez uczniów z Sokołowa Podlaskiego. Danie zachwyciło nie tylko formą i smakiem, ale również doskonale wpisało się w wartości promowane przez ruch „Slow Food". **(mc)**

Poszkodowanego 14-latka zabrał śmigłowiec LPR.

Rowerem na przejściu

30 maja około godziny 9.00 na ul. Węgrowskiej w Sokołowie Podlaskim doszło do groźnego wypadku z udziałem rowerzysty.

Na przejściu dla pieszych z sygnalizacją świetlną potrącony został 14-latek, jadący na rowerze. - Chłopca potrącił kierowca dostawczego iveco. Jak wstępnie ustalili policjanci, chłopiec przejeżdżał przez pasy na rowerze – informuje **Aleksandra Siemieniuk**, rzecznik prasowy KPP w Sokołowie Podlaskim.

Nastolatek doznał obrażeń i został zabrany do szpitala przez śmigłowiec Lotniczego Pogotowia Ratunkowego.

Policjanci z Komendy Powiatowej w Sokołowie Podlaskim wyjaśniają okoliczności wypadku. Sprawdzają m.in., czy uczestnicy zdarzenia zastosowali się do przepisów ruchu drogowego. **(mc)**

KRONIKA POLICYJNA

DZIKIE ZWIERZĘTA

27 maja we **Wrotnowie** (gm. **Miedzna**) mieszkaniec powiatu węgrowskiego kierujący audi uderzył w sarnę, która wbiegła na jezdnię.

Do podobnego zdarzenia doszło 29 maja w **Pniewniku** (gm. **Korytnica**). Tu również kierująca citroenem uderzyła w sarnę, która wbiegła przed pojazd. W obu zdarzeniach nikt nie odniósł obrażeń.

NAJECHAŁ NA TYŁ

27 maja w **Węgrowie** kierowca forda nie zachował bezpiecznej odległości od poprzedzającego go pojazdu marki Dacia, w wyniku czego najechał na jego tył. Nikt nie doznał obrażeń.

UDERZYŁ W DRZEWO

27 maja w **Jartyporach** (gm. **Liw**) kierujący fiatem mieszkaniec powiatu węgrowskiego z nieznanych powodów zjechał na przeciwległy pas ruchu, a następnie uderzył w drzewo. Z powodu obrażeń został przewieziony do szpitala.

COFAŁ I UDERZYŁ

28 maja w **Węgrowie** kierujący audi podczas cofania uderzył w volkswagena. Nikt nie doznał obrażeń.

CZOŁÓWKA W MIEDNIKU

29 maja w **Miedniku** (gm. **Stoczek**) mieszkanka powiatu węgrowskiego kierująca hyundaiem straciła panowanie nad pojazdem. Auto zjechało na przeciwległy pas ruchu, a następnie zderzyło się czołowo z ciężarowym mercedesem – śmieciarką. Kierująca samochodem osobowym i pasażerka trafiły do szpitala.

Kronika Strażacka

POŻAR NIEUŻYTKÓW

27 maja w **Łojewie** (gm. **Łochów**) zapaliły się trzciny przy zbiorniku wodnym. Ogień objął około 500 m^2. Pożar gasiły 3 zastępy straży.

POŻAR SADZY

28 maja w domu w **Łochowie** zapaliły się sadze w przewodzie kominowym. Strażacy sprawdzili pomieszczenia przyległe do komina, a następnie zasypali piaskiem palące się sadze. Ratownicy pracujący na dachu mieli sprzęt do pracy na wysokości. Następnie przystąpiono do wyczyszczenia przewodu kominowego i wybrania sadzy, co doprowadziło do likwidacji pożaru. Na koniec sprawdzono pomieszczenia miernikiem. Nie stwierdzono obecności tlenku węgla. Kamerą termowizyjną skontrolowano temperaturę komina i ścian przyległych. Pomieszczenia przewietrzono, by na koniec pouczyć mieszkańców o obowiązku okresowego sprawdzania i czyszczenia przewodów kominowych i wentylacyjnych. W akcji brały udział 2 zastępy straży – 10 ratowników. (**sej**)

BIURA OGŁOSZEŃ

WOK, ul. Mickiewicza 4a, tel. 25 792 00 59

SONEX AGD RTV, ul. Rynek Mariacki 1, tel. 25 792 25 84

AVANS, ŁOCHÓW, ul. 1 Maja 7, tel. 25 675 14 12

Węgrów: Inwestycja szczęśliwie dobiega końca.

Amfiteatr z dachem

Amfiteatr w Parku Miejskim w Węgrowie ma już zadaszenie nad sceną. W niedzielę 15 czerwca odbędzie się pierwszy koncert pod dachem.

– Jestem zadowolony z tej inwestycji. Na pewno pozwoli ona na komfort organizacji imprez plenerowych – mówi burmistrz Węgrowa **Paweł Marchela**. I dodaje: – Mimo że w poprzednim sezonie pogoda nam sprzyjała, to w przypadku jednego koncertu trzeba było szybko ewakuować artystów i sprzęt ze sceny, bo zbliżała się burza. Teraz już nie powinno być tego typu problemów.

WSPARCIE OD MARSZAŁKA

Amfiteatr to jedna z części zrewitalizowanego Parku Miejskiego im. Armii Krajowej. Odnowiony, blisko 3,5-hektarowy park został otwarty w lipcu 2023 roku, stając się ulubionym miejscem węgrowian. Amfiteatr, nawiązujący stylem do antycznego teatru (w dole scena z ceglano-kamiennymi murkami po bokach, a wokół wznosząca się do góry widownia), od początku miał jeden mankament – brak zadaszenia nad sceną.

Burmistrz Paweł Marchela wspomina, że zauważył to już w chwili rozpoczęcia realizacji inwestycji. Nic nie można było jednak zrobić, gdyż zmiana pierwotnej koncepcji, przyjętej jeszcze za poprzednich burmistrzów, byłaby zbyt wielkim odstępstwem od projektu. Władze miasta nie zrezygnowały z pomysłu zadaszenia. Najpierw uzyskały zgody na taką modernizacji od autorki projektu amfiteatru oraz od konserwatora zabytków (park znajduje się w strefie ochrony konserwatorskiej), a następnie wystarały się o 840 tys. zł wsparcia z województwa.

JEDNA FIRMA W PRZETARGU

Jesienią 2024 roku miasto ogłosiło przetarg pn. „Wykonanie całorocznego zadaszenia nad sceną plenerową amfiteatru w Parku Miejskim im. Armii Krajowej w Węgrowie". Na ogłoszenie odpowiedziała tylko jedna firma – spółka Abastran z Tychów, która złożyła ofertę na 1,4 mln złotych. W przeprowadzonym postępowaniu przetargowym spółka otrzymała 60 punktów za oferowaną cenę wykonania zadania i 0 punktów za okres gwarancji na całość przedmiotu zamówienia. Mimo otrzymania 60 punków wykonawca został wyłoniony i powierzono mu realizację inwestycji.

Czy tych 60 punktów (zwykle firmy, które wygrywają przetarg, uzyskują 100 punktów) oznacza, że wybrano niezbyt dobrą ofertę? **Anna Piotrowska**, naczelnik wydziału funduszy europejskich i zamówień publicznych w węgrowskim urzędzie, rozwiewa te wątpliwości. – W każdym postępowaniu przetargowym są brane pod uwagę dwa kryteria: cena, za którą oferent może otrzymać 60 punktów oraz kryteria jakościowe (np. wydłużenie okresu gwarancji), za które można otrzymać 40 punktów – tłumaczy Anna Piotrowska. – W przypadku tego postępowania firma zaoferowała korzystną cenę, za co otrzymała 60 punktów, ale jednocześnie zaproponowała tylko minimalny okres gwarancji wynoszący 36 miesięcy, a nic ponadto, więc nie mogła otrzymać dodatkowych punktów. Była to jednocześnie najkorzystniejsza oferta i dlatego została wybrana.

Ostatnie prace przy zadaszeniu nad sceną węgrowskiego amfiteatru fot. sej

Jak zaznacza pani naczelnik, miastu zależało nie tyle na przedłużaniu okresu gwarancji, ile na jakości materiałów i wykonawstwa. Wszystko wskazuje, że te oczekiwania zostały spełnione.

BĘDZIE JESZCZE TĘŻNIA

Pierwszy koncert na zadaszonej scenie amfiteatru odbędzie się w niedzielę 15 czerwca o godz. 17. W koncercie światowych hitów muzyki rozrywkowej wystąpią: **Nazar Tatsyshyn, Pavlo Tabakov, Maryan Lomaha, Oksana Karaim** i **Krystyna Dutczak**. Artystom towarzyszyć będzie Zespół Kameralny WIR, a koncert poprowadzi **Zofia Paczóska**.

– Chcemy, żeby amfiteatr w okresie wiosenno-letnim stał się miejscem koncertów i imprez rozrywkowych, a park tętnił życiem – mówi burmistrz Paweł Marchela. Na Rynku Mariackim będą odbywać się dwie duże imprezy – Dni Węgrowa oraz Mazowieckie Święto Chleba, a pozostałe w parku.

Okazuje się, że zadaszenie nie będzie ostatnią parkową inwestycją. Burmistrz planuje zbudować w parku tężnię solankową (między fontanną a murem klasztoru), a na placu za skateparkiem – coś dla młodzieży.

STANISŁAW JASTRZĘBSKI

Król na zamku

W sobotę 31 maja na Zamku w Liwie odbył się wernisaż wystawy malarstwa i rysunku Pawła Króla pod tytułem „Król na zamku".

Paweł Król to artysta, z którym liwska placówka miała przyjemność wielokrotnie współpracować. - Jego dzieła, charakteryzujące się niepowtarzalnym i rozpoznawalnym stylem, to prawdziwy majstersztyk, który z pewnością zachwyci każdego miłośnika sztuki – mówi **Eliza Czapska**, dyrektor Muzeum Zbrojowni na Zamku w Liwie.

Paweł Król (rocznik 1975) jest absolwentem Instytutu Sztuki na Uniwersytecie Pedagogicznym w Krakowie. Obecnie mieszka w Gdańsku. Jego prace gościły na wystawach na całym świecie, m.in. w Krakowie (2021), Waszyngtonie (2003, 2004) i Londynie (2015, 2016). To prawdziwy podróżnik i światowiec, którego artystyczna podróż wciąż inspiruje!

Artysta w 2022 r. otrzymał honorowe wyróżnienie na aukcji sztuki współczesnej Aperio online na rzecz dzieci z autyzmem. W 2023 r. zdobył główną nagrodę na International Poster Biennale Lublin za plakat z okazji 80. rocznicy powstania UMCS. W XVIII konkursie „Mazowieckie zdarzenia muzealne – Wierzba" jego plakat „Festiwal Humanitas. Nauka. Sztuka. Doświadczenie" zajął II miejsce.

Paweł Król był gościem specjalnym IV Festiwalu Humanitas, który 30 maja odbył się na Zamku w Liwie. Jego prace będą prezentowane w zamkowej wieży do końca czerwca br. (**sej**)

Burmistrz rozdawał legendy

W ubiegłym roku ukazał się album „Węgrów – miasto dziwów i czarów godnych samego Twardowskiego. Legendy Węgrowa i okolic" autorstwa Jana Mielniczka z rysunkami Mirosława Andrzejewskiego. Nie jest to publikacja, którą można kupić np. w księgarni przy węgrowskim rynku. Ostatnio jednak ta cenna pozycja trafiła do około 10 węgrowian, głównie dzieci.

Na pomysł „dystrybucji" legend wpadł burmistrz **Paweł Marchela**. Postanowił, że przed Dniem Dziecka będzie obdarowywał książką najmłodszych Czytelników. I zrobił to w dość niekonwencjonalny sposób. W węgrowskim parku jest kolorowa skrzyneczka w kształcie skrzynki na listy. Pojawiła się tam dzięki węgrowskiej bibliotece. Mieszkańcy mogą w skrzynce zostawiać przeczytane już książki, a zabierać te, których jeszcze nie czytali. Przy tej właśnie skrzynce burmistrz Paweł Marchela codziennie, o różnych porach dnia, zostawiał album „Węgrów – miasto dziwów i czarów godnych samego Twardowskiego. Legendy Węgrowa i okolic". Każdy egzemplarz był opatrzony dedykacją od burmistrza dla młodego Czytelnika.

– Książka ta nie jest powszechnie dostępna, bo z racji pozyskanego dofinansowania nie mogliśmy jej sprzedawać. Rozdawaliśmy ją m.in. w naszych placówkach oświatowych, ale wiem, że nie do wszystkich ona dotarła – mówi burmistrz Paweł Marchela. – Stąd pomysł, by przed Dniem Dziecka rozdawać tę książkę dzieciom. Mam nadzieję, że nasza akcja przyczyni się do rozwoju czytelnictwa wśród najmłodszych.

Akcja rozpoczęła się we wtorek 27 maja, kiedy obchodzony był Dzień Samorządu Terytorialnego i trwała do niedzieli 1 czerwca, czyli do Dnia Dziecka. Przedsięwzięcie cieszyło się zainteresowaniem. Książki pozostawiane przez burmistrza znikały bardzo szybko. Zdarzało się, że rodzice z dziećmi przychodzili do parku dużo wcześniej, siadali na ławce w pobliżu skrzynki na książki i czekali na burmistrza (lub jego emisariusza) niosącego torebkę z legendami.

fot. arch. UM W Węgrowie

Burmistrz Paweł Marchela z egzemplarzem legend przy skrzyneczce na książki

Oczywiście książki z legendami Węgrowa nie wystarczyło dla wszystkich. Ci, którzy jej nie czytali, mogą wypożyczyć ją w bibliotece. A jeśli ktoś chce mieć egzemplarz na własność, musi ładnie uśmiechnąć się do burmistrza. Może ma jeszcze kilka egzemplarzy.

STANISŁAW JASTRZĘBSKI

HADES TANIE POGRZEBY
Łuków, ul. 700-lecia 15
tel. 502 259 861, 25 798 37 75

HAJKO
Dom Pogrzebowy
Modlitwy różańcowe także w godzinach wieczornych
SIEDLCE
ul. Świętej Faustyny Kowalskiej 16
(przy cmentarzu Janowskim)
ŁOSICE
ul. 1 Maja 22
SARNAKI
ul. Kościelna 1
Kremacje 24h
Telefony całodobowe: 504 244 442 • 509 105 555 • www.hajko.pl

ODESZLI...

USC w Garwolinie

osoby, których akty zgonu zostały sporządzone od 26 do 30 maja

Zbigniew Kędziorek, 72 lata
Danuta Starosz, 80 lat
Bożena Kęsik, 53 lata
Halina Walicka, 69 lat
Jadwiga Ziędalska, 87 lat
Janina Konopacka, 82 lata
Marek Księżyk, 69 lat
Bogdan Hejduk, 62 lata
Wiesław Mikulski, 72 lata

USC w Łosicach

osoby, których akty zgonu zostały sporządzone od 26 do 30 maja

Wiesław Wasiluk, 70 lat
Anna Grzesiuk, 67 lat
Jerzy Łukasiewicz, 69 lat
Zofia Krasuska, 91 lat

Z głębokim smutkiem
przyjęłam wiadomość o śmierci
Pana ***Mikołaja Mielnika***

Jego determinacja i troska o dobro syna
zasługują na szczególny szacunek i pamięć.

Wyrazy szczerego współczucia dla syna,
rodziny oraz bliskich

składa
Anna-Maria Żukowska
Posłanka na Sejm Rzeczypospolitej Polskiej

Łuków

osoby, których akty zgonu zostały sporządzone od 24 do 29 maja

Tomasz Wierzejski, 94 lata
Zdzisław Cieślak, 68 lat
Aleksander Szaniawski, 62 lata

USC w Siedlcach

osoby, których akty zgonu zostały sporządzone od 23 do 29 maja

Wiesław Plucia, 82 lata
Jan Badurek, 81 lat
Andrzej Chmura, 81 lat
Stanisław Kazana, 68 lat
Beata Selwaniuk, 51 lat
Teresa Królikowska, 92 lata
Elżbieta Jurzyk, 78 lat
Józef Zdanowski, 59 lat
Ivan Nahirnyy, 63 lata
Zdzisław Fórman, 93 lata
Władysław Radomyski, 89 lat
Jadwiga Malinowska, 93 lata
Mikołaj Mielnik, 63 lata
Krystyna Księżopolska, 98 lat
Alicja Bogaj, 72 lata
Bogdan Ochnik, 54 lata
Alina Waszczuk, 90 lat
Tadeusz Ryś, 90 lat
Józef Ścichocki, 70 lat
Halina Prokurat, 83 lata
Fabian Myrcha, 74 lata
Stanisław Radomyski, 65 lat
Mariusz Jobczyk, 37 lat
Norbert Bret, 53 lata
Kazimiera Walecka, 68 lat
Eugeniusz Litwin, 98 lat
Maja Wójcik, 23 lata

USC w Sokołowie Podlaskim

osoby, których akty zgonu zostały sporządzone od 23 do 29 maja

Jolanta Kryszczuk, 62 lata
Jan Opęchowski, 68 lat
Maciej Saczuk, 35 lat
Waldemar Bielski, 71 lat
Stanisława Wysokińska, 88 lat
Jerzy Ławecki, 82 lata

PPRiL.6722.5.10.2024

Górzno, dnia 4 czerwca 2025 r.

OBWIESZCZENIE
WÓJTA GMINY GÓRZNO

o rozpoczęciu konsultacji społecznych dotyczących projektu miejscowego planu zagospodarowania przestrzennego części północno–zachodniej obrębu Unin

Na podstawie art. 17 pkt 11, w związku z art. 8h ust. 1 pkt 1 – 4 ustawy z dnia 27 marca 2003 r. o planowaniu i zagospodarowaniu przestrzennym (Dz. U. z 2024 r. poz. 1130 ze zm.), art. 39 i 54 ust. 2 ustawy z dnia 3 października 2008 r. o udostępnianiu informacji o środowisku i jego ochronie, udziale społeczeństwa w ochronie środowiska oraz o ocenach oddziaływania na środowisko (Dz. U. 2024 r. poz. 1112 ze zm.) oraz w związku z Uchwałą nr IV/24/2024 Rady Gminy w Górznie z dnia 9 sierpnia 2024 r. w sprawie przystąpienia do sporządzenia miejscowego planu zagospodarowania przestrzennego części północno-zachodniej obrębu Unin, **zawiadamiam o rozpoczęciu konsultacji społecznych dotyczących projektu miejscowego planu zagospodarowania przestrzennego części północno–zachodniej obrębu Unin,** które będą prowadzone w terminie od dnia **9 czerwca 2025 r.** do dnia **14 lipca 2025 r.** i obejmują:

1) Zbieranie uwag w terminie od dnia 9 czerwca 2025 r. do dnia 14 lipca 2025 r.

2) Prowadzenie punktu konsultacyjnego dnia 17 czerwca 2025 r. od godziny 15.40 w siedzibie Urzędu Gminy w Górznie, ul. Jana Pawła II 10, 08 – 404 Górzno, pok. nr 3, parter;

3) Spotkanie otwarte, które odbędzie się dnia 24 czerwca 2025 r., o godz. 19.00 w siedzibie Świetlicy Wiejskiej w Uninie, pod adresem Unin 57;

Z projektem planu miejscowego można zapoznać się w siedzibie Urzędu Gminy w Górznie, ul. Jana Pawła II 10, 08 – 404 Górzno, w godzinach urzędowania, w Biuletynie Informacji Publicznej pod adresem https://gorzno.bip.gov.pl/urzedowa-tablica-ogloszen/ oraz na stronie podmiotowej Urzędu Gminy w Górznie pod adresem https://samorzad.gov.pl/web/gmina-gorzno/ogloszenia-i-komunikaty w zakładce „Ogłoszenia i komunikaty".

Zainteresowani mogą składać uwagi do wyżej wymienionego projektu planu na piśmie utrwalonym:

- w postaci papierowej na adres: Urząd Gminy Górzno, ul. Jana Pawła II 10, 08 – 404 Górzno, na formularzu w postaci papierowej lub
- w postaci elektronicznej na adres gmina@gorzno.ugm.pl lub za pomocą platformy ePUAP na adres skrytki: ePUAP /sg538jy2u6/SkrytkaESP, na formularzu w formie dokumentu elektronicznego.

Formularz dostępny jest w Biuletynie Informacji Publicznej gminy Górzno pod adresem https://gorzno.bip.gov.pl/urzedowa-tablica-ogloszen/

Osoby składające uwagi zobowiązane są podać: imię i nazwisko albo nazwę oraz adres zamieszkania, albo siedziby oraz adres poczty elektronicznej, o ile taki posiadają, a także wskazać, czy są właścicielami lub użytkownikiem wieczystym nieruchomości objętej uwagą. Dodatkowo osoby te mogą podać dane do kontaktu, takie jak adres do korespondencji lub numer telefonu.

Jednocześnie, w związku z postępowaniem w sprawie strategicznej oceny oddziaływania na środowisko, przedmiotem której jest opracowanie prognozy oddziaływania na środowisko dla potrzeb ww. miejscowego planu zagospodarowania przestrzennego, informuję, że zainteresowani mogą zapoznać się z niezbędną dokumentacją sprawy w siedzibie Urzędu Gminy w Górznie oraz mogą składać uwagi do powyższego postępowania. Uwagi należy składać do dnia 14 lipca 2025 r. w formie pisemnej lub ustnej do protokołu lub za pomocą środków komunikacji elektronicznej bez konieczności opatrywania ich bezpiecznym podpisem elektronicznym na adres: Urząd Gminy w Górznie, ul. Jana Pawła II 10, 08 – 404 Górzno, gmina@gorzno.ugm.pl, ePUAP /sg538jy2u6/SkrytkaESP. Organem właściwym do rozpatrzenia uwag jest Wójt Gminy Górzno.

Z dniem 25 maja 2018 roku zmieniły się przepisy dotyczące ochrony danych osobowych, dlatego też zgodnie z art. 13 ust. 1 i ust. 2 rozporządzenia Parlamentu Europejskiego i Rady (UE) 2016/679 z 27 kwietnia 2016 r. w sprawie ochrony osób fizycznych w związku z przetwarzaniem danych osobowych i w sprawie swobodnego przepływu takich danych oraz uchylenia dyrektywy 95/46/WE (RODO), informujemy, iż:

1. Administratorem Pani/Pana danych osobowych jest **Urząd Gminy w Górznie** z siedzibą przy **ul. Jana Pawła II 10, 08-404 Górzno**, adres e-mail: gmina@gorzno.ugm.pl, tel. 25 681 22 54 reprezentowany przez Wójta Gminy Górzno Waldemara Sabak.
2. Administrator wyznaczył inspektora ochrony danych osobowych
3. Z Administratorem będzie można się skontaktować poprzez powołanego przez niego inspektora ochrony danych, pisząc na adres siedziby Administratora wskazany w pkt. 1 lub pisząc na adres e-mail: inspektor@cbi24.pl
4. Przetwarzanie Pani/Pana danych osobowych będzie się odbywać na podstawie przepisów RODO oraz na podstawie i w celach wynikających z przepisów Ustawy z dnia 8 marca 1990 roku o samorządzie gminnym oraz aktów wykonawczych do tej ustawy oraz wynikających z tego faktu innych ustaw na podstawie których niezbędne jest podanie danych osobowych celem zadań zapisanych do realizacji zadań przez Gminę Górzno, w tym zadań zleconych z poziomu administracji centralnej.
5. Pani/Pana dane osobowe będą przechowywane przez okres wskazany w Jednolitym Rzeczowym Wykazie Akt dla Urzędu Gminy w Górznie.
6. Posiada Pani/Pan prawo dostępu do treści swoich danych osobowych, prawo do ich sprostowania (poprawiania), jak również prawo do ograniczenia ich przetwarzania, prawo do przenoszenia danych oraz prawo do wniesienia sprzeciwu wobec przetwarzania Pani/Pana danych osobowych. Prawo do usunięcia danych przysługuje, jeżeli zachodzą okoliczności wskazane w art. 17 ust. 1 i 2 RODO, chyba że przepisy te nie mają zastosowania zgodnie z ust. 3 powyższego artykułu.
7. Przysługuje Pani/Panu prawo wniesienia skargi do organu nadzorczego, jeśli Pani/Pana zdaniem, przetwarzanie danych osobowych Pani/Pana - narusza przepisy unijnego rozporządzenia RODO.
8. Podanie przez Panią/Pana danych osobowych jest wymogiem wynikającym z przepisów prawa, z których wynika konieczność podania danych osobowych. Brak podania danych osobowych będzie skutkował niemożnością dokonania czynności z obsługą Pani/Pana sprawy przez Urząd Gminy w Górznie.
9. Informujemy, iż Pani/Pana dane osobowe będą przekazywane podmiotom, z którymi Urząd Gminy w Górznie zawarł umowy powierzenia przetwarzania danych oraz podmiotom upoważnionym do przetwarzania danych na podstawie obowiązujących przepisów prawa.
10. Pani/Pana dane osobowe nie będą przetwarzane w sposób zautomatyzowany i nie będą profilowane w celu wynikającym z Ustawy o samorządzie gminnym. Profilowanie oznacza formę zautomatyzowanego przetwarzania danych osobowych, które polega na wykorzystaniu danych osobowych w tym danych szczególnych.

Wójt Gminy Górzno
/-/ Waldemar Sabak

KULTURA DOSTĘPNA
NARODOWE CENTRUM KULTURY
05/06 PIEP*ZYĆ MICKIEWICZA 2
12/06 SKRZYŻOWANIE
19/06 DZIEWCZYNA Z IGŁĄ
26/06 POD SZARYM NIEBEM
W SIECI KIN HELIOS
POLSKIE FILMY 12,90 zł

OGŁOSZENIE

Kierownik Parku Przemysłowego Sokołów Podlaski

ogłasza przetarg nieograniczony ustny na najem lokalu użytkowego o powierzchni użytkowej 218,00 m², położonego na drugim piętrze (poddaszu) budynku użytkowego oznaczonego nr IIB, trzykondygnacyjnym, niepodpiwniczonym, w Sokołowie Podlaskim przy ul. Fabrycznej 1 (teren byłej Cukrowni). Lokal przeznaczony jest na prowadzenie działalności w zakresie kultury fizycznej i sportu. Na nieruchomość założona jest księga wieczysta KW SI1P/00014984/0.

Okres trwania najmu – czas nieoznaczony.

Wywoławcza stawka miesięcznego czynszu za najem wynosi 1526,00 zł + VAT.

Przetarg odbędzie się dnia 7 lipca 2025 r. w małej sali konferencyjnej Urzędu Miasta w Sokołowie Podlaskim ul.Wolności 21, o godzinie 10.00.

Zainteresowane osoby winny wpłacić wadium w wysokości 300 zł na rachunek Parku Przemysłowego Sokołów Podlaski Nr 38 1240 2685 1111 0010 6606 8085 w Banku PEKAO SA O/Sokołów Podlaski do dnia 1 lipca 2025 r. (data wpływu pieniędzy na konto), co jest warunkiem uczestniczenia w przetargu. Wadium ulega przepadkowi na rzecz Parku Przemysłowego Sokołów Podlaski w razie uchylenia się uczestnika, który wygrał przetarg, od zawarcia umowy najmu. Wadium zostanie zaliczone na poczet czynszu za najem osobie, która wygra przetarg.

Regulamin przetargu znajduje się do wglądu w Urzędzie Miasta w Sokołowie Podlaskim ul. Wolności 21 pokój 37 tel.: 25 781 75 66, 534 932 176 lub w Parku Przemysłowym Sokołów Podlaski ul. Fabryczna 1 pok. 3/17, tel. 734 157 035. Przedmiot przetargu można oglądać po wcześniejszym uzgodnieniu.

Kierownik Parku Przemysłowego Sokołów Podlaski może odwołać przetarg z uzasadnionej przyczyny, przed jego rozpoczęciem, o czym niezwłocznie poinformuje w formie właściwej dla ogłoszenia o przetargu.

312-1p

tygodnik SIEDLECKI

REKLAMA

4-10 czerwca 2025 r. NR 22

OKNA i DRZWI

DAR-PLAST

żaluzje, rolety, verticale, parapety, bramy

Siedlce, ul. Warszawska 55,
Węgrów, ul. Przemysłowa 1,
Żelków-Kolonia, ul. Porzeczkowa 1,
tel. 608 650 892

OLGROS www.olgros.pl

OLEJ NAPĘDOWY
OLEJ OPAŁOWY
z dostawą do KLIENTA

SPRZEDAŻ PALIW I ZBIORNIKÓW
609 980 480 • 609 737 600

BUDEXPOL S.J. 25-632-96-37 25-621-07-26
rok założenia 1992
Iganie Stare ul. Topolowa 4 - na tyłach stacji ORLEN

PROMOCYJNE RABATY:

do 30 czerwca 2025r.
do 45% na okna
avante® okna

Zapytaj o okna, drzwi, bramy spełniające wymagania dotacji Czyste Powietrze

www.budexpol.siedlce.pl

HURTOWNIA TANK-OL

- oleje i smary
- filtry i tłumiki
- łożyska i uszczelniacze
- części do koparek i ładowarek
- stacja paliw - najniższe ceny
- oleje do ciągników i maszyn rolniczych

obniżka cen

ZARABIANIE PRZEWODÓW HYDRAULICZNYCH

Siedlce ul. Brzeska 102F tel. 25 633 02 82
czynne 6.00-21.00
www.tank-ol.pl

ŻWIR BETON
BET-TRANS LEWCZUK
WYROBY BETONOWE
- roboty ziemne
- żwiry i piaski płukane
- ziemia ogrodowa
- rozbiórki, wywóz

Siedlce, ul. Brzeska 102J, tel. 644 03 61, kom. 600 665 050, 602 464 326

ANMAR
www.anmar-dachy.pl

POKRYCIA DACHOWE
GARWOLIŃSKA 43, Siedlce, tel. 25 643 54 81

Materiały na dachy
Doradztwo budowlane, konsultacje

PANELE DACHOWE NA RĄBEK BLACHODACHÓWKA
DACHÓWKA CERAMICZNA BLACHA TRAPEZOWA
DACHÓWKA BITUMICZNA – GONTY, PAPA SYSTEMY RYNNOWE
STALOWE POWLEKANE i PCV OKNA DO PODDASZY

Gdzie nadać ogłoszenie do „TS”?

- **Siedlce**
  Biuro Ogłoszeń „TS”, ul. Armii Krajowej 11, tel. 25 633 05 05
  DomTel, ul. Wałowa 9, tel. 25 740 20 20
  SONEX AGD RTV, ul. 3 Maja 53, tel. 25 633 36 78
- **Łosice**
  ŁDK, ul. Piłsudskiego 4, tel. 83 357 34 23, 357 33 25
- **Łuków**
  Punkt Kurierski „Pakersi”, ul. Browarna 35/1,
- **Mrozy,** Kiosk „Mrozer”, ul. Armii Krajowej 6
- **Sokołów Podlaski**
  AGD-RTV Sonex, ul. Długa 76, tel. 25 781 21 89
  e-mail: sokolow@sonex.com.pl
- **Węgrów**
  SONEX AGD RTV, ul. Rynek Mariacki 1, tel. 25 792 25 84
- **Łochów,** PHU Migael, ul. 1 Maja 7
- **Biała Podlaska**
  ul. Warszawska 15, tel. 83 344 75 57
- **Międzyrzec Podlaski**
  ul. Targowa 8, Agencja PKO, tel. 83 343 72 13
- **Ostrów Mazowiecka**
  pl. ks. Anny Mazowieckiej 6, tel. 29 642 80 34
  e-mail: reklama@w-ostrowi.pl

P.H.U. węgl bud **MATERIAŁY BUDOWLANE – WĘGIEL**

Semmelrock stein+design
kostka brukowa,
YTONG
SOLBET
CEMEX
– żwir
– piach
– ziemia ogrodowa
Transport z rozładunkiem
www.weglobud-siedlce.pl
SIEDLCE, ul. Poniatowskiego 81
tel. 25 644 08 63

Osiedle „Przy Lesie”
Siedlce ul. Poziomkowa
zadzwoń na:
604-089-384
602-675-396
INWESTOR: P.H.U. węgl bud www.weglobud-siedlce.pl

SPRZEDAŻ PALIW
tel. +48 600 057 882, 602 561 678
KARES PALIWA
Węgrów, ul. Gajowa 14, e-mail: info@kares-paliwa.pl

ŻAR
SIEDLCE
ul. Sokołowska 159A
tel. 25 644 29 12
e-mail: biuro@petrozar.pl
paliwa hurt-detal
fotowoltaika
karty flotowe
zbiorniki
kom. 600 200 190

UNOSTAL KONSTRUKCJE STALOWE
- HALE PRZEMYSŁOWE
- PIECZARKARNIE
- KURNIKI
- OBUDOWY Z PŁYT WARSTWOWYCH
- MALOWANIE KOROZYJNE I OGNIOCHRONNE
- SPAWANIE
- WYNAJEM SPRZĘTU BUDOWLANEGO

ul. Wiśniowa 4, Żelków - Kolonia 602 111 200

BETONIARNIA SED-BUD CHROMIŃSKI
508 374 750
605 419 891
660 770 703
08-110 Siedlce
ul. Brzeska 116
www.sedbud.siedlce.pl

BETON
ŻWIR
WYROBY BETONOWE

OBWIESZCZENIE BURMISTRZA MIASTA SULEJÓWEK

o wyłożeniu do publicznego wglądu projektu miejscowego planu zagospodarowania przestrzennego dla rejonu ulic Trakt Brzeski, Rataja, Szklarniowej i Czynu Społecznego w Sulejówku wraz ze sporządzoną dla jego potrzeb prognozą oddziaływania na środowisko

Na podstawie art. 17 pkt 9 i 11 ustawy z dnia 27 marca 2003 r. o planowaniu i zagospodarowaniu przestrzennym (Dz. U. z 2023 poz. 977, poz. 1506, poz. 1597) w związku z art. 67 ust. 3 pkt 4 ustawy z dnia 7 lipca 2023 r. o zmianie ustawy o planowaniu i zagospodarowaniu przestrzennym oraz niektórych innych ustaw (Dz. U. z 2023 r. poz. 1688 ze zm.) oraz art. 39 ust. 1, art. 54 ust. 3 w związku z art. 29 i 30 ustawy z dnia 3 października 2008 r. o udostępnianiu informacji o środowisku i jego ochronie, udziale społeczeństwa w ochronie środowiska oraz o ocenach oddziaływania na środowisko (Dz. U. z 2024 poz. 1112 ze zm.), a także uchwały Nr XXV/296/2020 z dnia 26 listopada 2020 r. w sprawie przystąpienia do sporządzenia miejscowego planu zagospodarowania przestrzennego dla rejonu ulic Trakt Brzeski, Rataja, Szklarniowej i Czynu Społecznego w Sulejówku zmienionej uchwałą nr XVI/119/2025 z dnia 19 maja 2025 r.

zawiadamiam

o wyłożeniu do publicznego wglądu **projektu miejscowego planu zagospodarowania przestrzennego dla rejonu ulic Trakt Brzeski, Rataja, Szklarniowej i Czynu Społecznego w Sulejówku wraz z prognozą oddziaływania na środowisko w dniach od 12 czerwca do 2 lipca 2025 r.** w siedzibie Urzędu Miasta Sulejówek, ul. Reymonta 43 (wejście od ul. Gdańskiej), 05-070 Sulejówek, w Referacie Planowania Przestrzennego i Gospodarki Nieruchomościami, pok. 107 w godzinach pracy urzędu, na stronie internetowej miasta www.sulejowek.pl oraz w Systemie Informacji Przestrzennej Urzędu Miasta Sulejówek http://sulejowek.e-mapa.net/.

Dyskusja publiczna nad przyjętymi w projekcie planu miejscowego rozwiązaniami odbędzie się **w dniu 17 czerwca 2025 r. [wtorek] o godzinie 18.30 w Urzędzie Miasta Sulejówek (Sala nr 2) przy ulicy Dworcowej 55.**

Zgodnie z art. 18 ustawy o planowaniu i zagospodarowaniu przestrzennym, w związku z art. 39 ust. 1 pkt 3 i 4 oraz art. 54 ust. 3 ustawy o udostępnianiu informacji o środowisku i jego ochronie, udziale społeczeństwa w ochronie środowiska oraz o ocenach oddziaływania na środowisko, każdy, kto kwestionuje ustalenia przyjęte w projekcie planu miejscowego, może wnieść uwagi. Uwagi z podanym imieniem i nazwiskiem lub nazwą jednostki organizacyjnej i adresu, oznaczenia nieruchomości, której uwaga dotyczy należy składać w nieprzekraczalnym terminie **do dnia 16 lipca 2025 r**. jedną z poniższych metod:

- *na piśmie w Urzędzie Miasta Sulejówek przy ul. Dworcowej 55 w Sulejówku (05-070);*
- *pocztą na adres urzędu;*
- *mailowo na adres urzad@umsulejowek.pl;*
- *za pośrednictwem Systemu Informacji Przestrzennej Urzędu Miasta Sulejówek pod adresem https://sulejowek.e-mapa.net/ poprzez konsultacje (ikona człowieka z dymkiem komiksowym), pod przyciskiem „Dodaj uwagę do konsultacji";*
- *za pomocą elektronicznej skrzynki podawczej ePUAP (adres skrytki ePUAP: ums/skrytka, /ums/SkrytkaESP).*

Administratorem danych osobowych przetwarzanych w związku z realizacją zadań w zakresie planowania przestrzennego jest Burmistrz Miasta Sulejówek. Dane osobowe przetwarzane będą w celu realizacji czynności, o których mowa w art. 17 pkt 9 i 11-14 oraz art. 20 ust. 2 ustawy z dnia 27 marca 2003 r. o planowaniu i zagospodarowaniu przestrzennym, w brzmieniu obowiązującym na dzień 23 września 2023 r. (Dz. U. z 2023 r. poz. 977, poz. 1506, 1597), Podstawę prawną do przetwarzania danych stanowi przepis art. 6 ust. 1 lit. c RODO. Klauzula informacyjna dotycząca przetwarzania danych osobowych dostępna jest pod adresem internetowym https://www.bip.sulejowek.pl/redir,1?tresc=8864.

Zgodnie z art. 17 pkt 12 ustawy o planowaniu i zagospodarowaniu przestrzennym organem właściwym do rozpatrzenia uwag jest Burmistrz Miasta Sulejówek.

W przedmiotowej sprawie postępowanie o transgranicznym oddziaływaniu na środowisko nie jest prowadzone.

Burmistrz Miasta Sulejówek
(-) Arkadiusz Śliwa

WYCIĄG Z OGŁOSZENIA
O PRZETARGU USTNYM NIEOGRANICZONYM

1. Burmistrz Maciejowic informuje, iż przedmiotem pierwszego przetargu ustnego nieograniczonego jest nieruchomość gruntowa niezabudowana, położona **w Maciejowicach** (obręb 0013), stanowiąca własność Gminy Maciejowice, oznaczona w ewidencji gruntów jako działka nr **951/2 o pow. 9998 m²**, dla której prowadzona jest księga wieczysta: **SI1G/00023670/3**
2. Cena wywoławcza nieruchomości wynosi - **424 000 zł netto.**

Do ustalonej w wyniku licytacji ceny netto zostanie doliczony podatek VAT w stawce 23%, który łącznie z wylicytowaną kwotą stanowić będzie cenę nabycia brutto.

3. Przetarg odbędzie się w siedzibie Urzędu Miasta i Gminy Maciejowice przy ul. Sportowej 8 w Sali konferencyjnej w dniu **1 lipca 2025 r. o godz.10.00**
4. Warunkiem przystąpienia do przetargu jest wpłacenie wadium w **wysokości 42.400 zł** w nieprzekraczalnym terminie do dnia **26 czerwca 2025 roku przelewem na konto Urzędu Miasta i Gminy Maciejowice: BS Łaskarzew O/Maciejowice. Nr rachunku: 45 9217 0001 0030 0445 2000 0060**

Za datę wniesienia wadium uważa się datę wpływu środków pieniężnych na ww. konto

5. Ogłoszenie o przetargu podlega publikacji na stronie internetowej Urzędu Gminy Maciejowice www.bip.maciejowice.pl, poprzez wywieszenie na tablicy ogłoszeń w siedzibie Urzędu Miasta Gminy w Maciejowicach przy ul. Sportowa 8 oraz informację o ogłoszeniu przetargu podaje się do publicznej wiadomości w sposób zwyczajowo przyjęty.
6. Bliższych informacji udziela Referat Inwestycji, Urzędu Miasta i Gminy Maciejowice adres ul. Sportowa 8 pok. nr 9 - I piętro tel. 25 629 90 66.

Więcej: https://bip.maciejowice.pl/pierwszy-nieograniczony-przetarg-na-sprzedaz-nieruchomosci-10#cnt

Burmistrz Maciejowic
/-/ Tomasz Kwiatkowski

298-1p

Zgodnie z art. 35 ust. 1 ustawy z dnia 21 sierpnia 1997 r. o gospodarce nieruchomościami (Dz. U. z 2024 r., poz. 1145 ze zm.) informuję, iż na tablicy ogłoszeń Urzędu, w dniu 4.06.2025 r. wywieszony został na okres 21 dni

wykaz nieruchomości z terenu miasta Mordy, przeznaczonych do dzierżawy i najmu w trybie bezprzetargowym.

Szczegółowe informacje na stronie internetowej www.umigmordy.bip.org.pl lub tel. 25 6415402 w. 57

BURMISTRZ
MIASTA I GMINY MORDY
306-1p **ŁUKASZ ALBIN WAWRYNIUK**

OGŁOSZENIE o wykazie nieruchomości przeznaczonych do najmu

Na podstawie art. 35 ust. 1 ustawy z dnia 21 sierpnia 1997 r. o gospodarce nieruchomościami (Dz. U. z 2024 r. poz. 1145 ze zm.) Wójt Gminy Wiśniew podaje do publicznej wiadomości wykaz nieruchomości stanowiących własność Gminy Wiśniew, przeznaczonych do najmu

Przedmiotem najmu jest część działki 258/4 o powierzchni 14,30 m² zabudowana garażem, położonej w miejscowości Wiśniew ul. Sanitariuszek 1, na czas określony 10 lat, stawka czynszu 155,93 zł netto.

Niniejszy wykaz wywiesza się na okres 21 dni od dnia 4.06.2025 r. do dnia 25.06.2025 r. na tablicy ogłoszeń w Urzędzie Gminy Wiśniew, a także zamieszcza się na stronie internetowej Gminy Wiśniew oraz stronie BIP.

Szczegółowe informacje można zyskać w pokoju nr 116 Urzędu Gminy Wiśniew, ul. Siedlecka 13, tel. 25 308 13 00 wew.127.

305-1p

INFORMACJA WÓJTA GMINY WIŚNIEW

Działając na podstawie art. 35 ust. 1 ustawy z dnia 21 sierpnia 1997 r. o gospodarce nieruchomościami (Dz.U. z 2024 r. poz. 1145 ze zm.) Wójt Gminy Wiśniew informuje, iż od dnia 29.05.2025 r. na tablicy ogłoszeń w siedzibie Urzędu Gminy Wiśniew oraz na stronie internetowej w zakładce „Sprzedaż mienia gminnego – wykazy nieruchomości" na okres 21 dni został wywieszony

wykaz nieruchomości rolnej stanowiącej własność Gminy Wiśniew, przeznaczonej do zbycia w trybie przetargowym, położonej w obrębie: Kaczory, gm. Wiśniew.

Szczegółowe informacje można uzyskać w siedzibie Urzędu Gminy Wiśniew pok. nr 110 oraz pod numerem telefonu 25 308 13 00 w. 114.

Wójt
309-1p **/-/ Barbara Rybaczewska**

Biuro Ogłoszeń „Tygodnika Siedleckiego"

XERO

Zapraszamy

OBWIESZCZENIE STAROSTY ŁUKOWSKIEGO

o wszczęciu postępowania administracyjnego w sprawie wniosku o wydanie decyzji o zezwoleniu na realizację inwestycji drogowej

Na podstawie art. 61 § 1, w związku z art. 49 ustawy z dnia 14 czerwca 1960 r. – Kodeks postępowania administracyjnego (tekst jednolity Dz. U. z 2024 r., poz. 572 z późn. zm.) oraz art. 11d ust. 5 ustawy z dnia 10 kwietnia 2003 r. o szczególnych zasadach przygotowania i realizacji inwestycji w zakresie dróg publicznych (Dz. U. z 2024 r. poz. 311) Starosta Łukowski zawiadamia o wszczęciu postępowania administracyjnego w związku z wnioskiem Zarządu Powiatu Łukowskiego, ul. Piłsudskiego 17, 21-400 Łuków dotyczącym wydania decyzji o zezwoleniu na realizację inwestycji drogowej pn.

rozbudowa skrzyżowania drogi powiatowej nr 1342L z drogą powiatową nr 1343L w miejscowości Radoryż Kościelny.

Inwestycja obejmuje nieruchomości usytuowane w miejscowości Radoryż Kościelny (obręb 0018), gm. Krzywda (061104_2 Gmina Krzywda) o numerach geodezyjnych:

1. działki stanowiące istniejący pas drogowy drogi powiatowej: 322, 324/1
2. działki stanowiące istniejący pas drogowy drogi gminnej: 485
3. działki przeznaczone do podziału i przejęcia na rzecz Powiatu Łukowskiego (działka pod pas drogowy i do przejęcia w nawiasie): 162/6 (162/8); 163/1 (163/3); 163/2 (163/5); 244 (244/2); 273 (273/2); 281/12 (281/29); 485 (485/1)

Nieruchomości, z których korzystanie będzie czasowo ograniczone: 244/1 (z podziału działki nr 244)

Jednocześnie informuję, iż stosownie do treści art. 10 § 1 i art. 73 § 1 Kodeksu postępowania administracyjnego, stronom przysługuje prawo brania czynnego udziału w każdym stadium postępowania, wglądu w akta sprawy oraz sporządzania z nich notatek, kopii lub odpisów.

Z dokumentacją stanowiącą załącznik do przedmiotowego wniosku można zapoznać się w wydziale Budownictwa i Architektury Starostwa Powiatowego w Łukowie, ul. Piłsudskiego 14, pokój nr 5 od poniedziałku do piątku w godzinach pracy urzędu, tj. w godz. 7^{30} - 15^{30}.

Zgodnie z treścią art. 49 § 2 *k.p.a.* zawiadomienie uważa się za dokonane po upływie czternastu dni od dnia, w którym nastąpiło publiczne obwieszczenie, inne publiczne ogłoszenie lub udostępnienie pisma w Biuletynie Informacji Publicznej.

Ewentualne uwagi i wnioski można złożyć w ww. wydziale lub przesłać na adres: Starostwo Powiatowe w Łukowie Wydział B. i A., 21-400 Łuków, ul. Piłsudskiego 17 w terminie 7 dni licząc od daty dokonanego zawiadomienia.

STAROSTA ŁUKOWSKI
304-1p **(-) Dariusz Szustek**

IOŚ.6840.1.2025.SW

INFORMACJA

Zgodnie z art. 35 ust. 1 ustawy z dnia 27 sierpnia 1997 roku o gospodarce nieruchomościami (t. j. Dz. U. z 2024 r. poz. 1145 z późn. zm.) informuję, że na tablicy ogłoszeń Urzędu Gminy Siedlce oraz na stronie internetowej w Biuletynie Informacji Publicznej pod adresem https://samorzad.gov.pl/web/gmina-siedlce/ogloszenia-i-informacje---2025 został zamieszczony na okres **od 4 czerwca 2025 r. do 25 czerwca 2025 r.** wykaz nieruchomości stanowiącej własność Gminy Siedlce, położonej w miejscowości **Golice** oznaczonej w ewidencji gruntów i budynków jako działka nr **397** o powierzchni **0,3686 ha** przeznaczonej do zbycia w drodze przetargu nieograniczonego.

Dodatkowych informacji udziela Wydział Infrastruktury i Ochrony Środowiska Urzędu Gminy Siedlce, ul. M. Asłanowicza 10, pokój nr 6, (parter), tel. 25 632 77 31 w. 43.

302-1p **Wójt Henryk Brodowski**

WÓJT GMINY GÓRZNO

Ogłasza drugi przetarg ustny nieograniczony na sprzedaż nieruchomości gruntowej zabudowanej położonej we wsi **Wólka Ostrożeńska, gm. Górzno**, będącej własnością Gminy Górzno, oznaczonej w ewidencji gruntów jako działka nr: **301/4 o pow. 0,1207 ha, 301/5 o pow. 0,1208 ha i 301/8 o pow. 0,0249 ha**.

Przetarg odbędzie się **7.08.2025 r. (czwartek) o godz. 11.00** w siedzibie Urzędu Gminy w Górznie. Dla nieruchomości będącej przedmiotem przetargu Sąd Rejonowy w Garwolinie prowadzi księgę wieczystą nr SI1G/00037477/1.

Cena wywoławcza nieruchomości: **768 000 zł.**

Postąpienie nie może wynosić mniej niż 7 680 zł. Według planu zagospodarowania przestrzennego ww. nieruchomości od istniejącej drogi powiatowej KDP1343W przeznaczone są na poszerzenie tej drogi, a pozostałe to tereny zabudowy usługowej i jednorodzinnej UMN.

Nieruchomość stanowiąca przedmiot przetargu nie jest obciążona ograniczonymi prawami rzeczowymi. Warunkiem przystąpienia do przetargu jest wniesienie **wadium** w gotówce w wysokości **100 000 zł** (do 4.08.2025 r.).

Wójt zastrzega sobie prawo do odwołania przetargu lub jego unieważnienia w przypadku zaistnienia uzasadnionych powodów. Dodatkowe informacje na stronie internetowej https://samorzad.gov.pl/web/gmina-gorzno oraz w Urzędzie Gminy w Górznie pokój nr 8 pod nr. tel. 25 681 22 54 wew. 39.

ZAKŁAD USŁUG BUDOWLANYCH

08-110 Siedlce, Żabokliki, ul. Korczewska 38
tel. 25 644 07 16 wew. 12
biuro@czarnocki.pl

ZUB CZARNOCKI

- ZWYŻKI USŁUGI I WYNAJEM
- RĘBAK DO GAŁĘZI
- ZAMIATANIE PLACÓW
- PROFESJONALNE CZYSZCZENIE I MYCIE DACHÓW I ELEWACJI

www.Leren.pl
biuro@leren.pl
tel. 880 323 879
Domanice k. Siedlec

Profesjonalne ocieplanie budynków pianką poliuretanową

Podnoszenie podłogi

Podnosimy zapadnięte podłogi posadzki hale

podnoszenie podłogi

Automatyka do bram
Bramy garażowe
MONTAŻ SERWIS

Ocieplanie poddaszy pianą PUR

PRUSZYN, Dolina Liwca 94, tel. 605 633 906

INFORMACJA

Wójt Gminy Miedzna

podaje do publicznej wiadomości, że na tablicy ogłoszeń w Urzędzie Gminy Miedzna oraz na stronie internetowej www.bip.gminamiedzna.pl został zamieszczony na okres 21 dni, tj. od dnia **4.06.2025 r**. do dnia **25.06.2025 r.** wykaz nieruchomości stanowiących mienie komunalne Gminy Miedzna, przeznaczonych do oddania w najem dotychczasowym najemcom, obejmujących garaż w budynku Ośrodka Zdrowia w Miedznie oraz lokal użytkowy składający się z dwóch pomieszczeń przeznaczonych pod działalność stomatologiczną.

Wójt Gminy Miedzna
/-/ Tadeusz Tomasz Okulus

297-1p

WÓJT GMINY SIEDLCE

Informuje, że **na platformie przetargowej dostępnej pod adresem internetowym: https://gminasiedlce.logintrade.net/** znajduje się ogłoszenie o przetargu nieograniczonym o wartości zamówienia przekraczającej progi unijne, o jakich stanowi art. 3 ustawy z 11 września 2019 r. Prawo zamówień publicznych (Dz. U. z 2024 r. poz. 1320 ze zm.)

pn. „Odbiór odpadów komunalnych od właścicieli nieruchomości zamieszkałych i niezamieszkałych z terenu Gminy Siedlce".

Oferty należy składać **za pośrednictwem platformy przetargowej dostępnej pod adresem internetowym: https://gminasiedlce.logintrade.net/** w terminie do dnia **26.06.2025 r. do godziny 11^{00}.**
Otwarcie ofert nastąpi w dniu 26.06.2025 r. o godzinie 12^{00}
za pośrednictwem platformy przetargowej poprzez odszyfrowanie ofert przez Zamawiającego.

WÓJT GMINY SIEDLCE
HENRYK BRODOWSKI

294-1p

OBWIESZCZENIE BURMISTRZA MIASTA SULEJÓWEK

o wyłożeniu do publicznego wglądu projektu miejscowego planu zagospodarowania przestrzennego dla obrębu geodezyjnego nr 19 w Sulejówku wraz ze sporządzoną dla jego potrzeb prognozą oddziaływania na środowisko

Na podstawie art. 17 pkt 9 i 11 ustawy z dnia 27 marca 2003 r. o planowaniu i zagospodarowaniu przestrzennym (Dz. U. z 2023 poz. 977, poz. 1506, poz. 1597) w związku z art. 67 ust. 3 pkt 4 ustawy z dnia 7 lipca 2023 r. o zmianie ustawy o planowaniu i zagospodarowaniu przestrzennym oraz niektórych innych ustaw (Dz. U. z 2023 r. poz. 1688) oraz art. 39 ust. 1, art. 54 ust. 3 w związku z art. 29 i 30 ustawy z dnia 3 października 2008 r. o udostępnianiu informacji o środowisku i jego ochronie, udziale społeczeństwa w ochronie środowiska oraz o ocenach oddziaływania na środowisko (Dz. U. z 2024 poz. 1112 ze zm.), a także uchwały Nr LIX/419/2014 z dnia 26 czerwca 2014 r. w sprawie przystąpienia do sporządzenia miejscowego planu zagospodarowania przestrzennego dla obrębu geodezyjnego nr 19 w Sulejówku zmienionej uchwałą nr VIII/49/2024 z dnia 24 października 2024 r.

zawiadamiam

o wyłożeniu do publicznego wglądu **projektu miejscowego planu zagospodarowania przestrzennego dla obrębu geodezyjnego nr 19 w Sulejówku wraz z prognozą oddziaływania na środowisko w dniach od 12 czerwca do 2 lipca 2025 r.** w siedzibie Urzędu Miasta Sulejówek, ul. Reymonta 43 (wejście od ul. Gdańskiej), 05-070 Sulejówek, w Referacie Planowania Przestrzennego i Gospodarki Nieruchomościami, pok. 107 w godzinach pracy urzędu oraz na stronie internetowej miasta www.sulejowek.pl oraz w Systemie Informacji Przestrzennej Urzędu Miasta Sulejówek http://sulejowek.e-mapa.net/.

Dyskusja publiczna nad przyjętymi w projekcie planu miejscowego rozwiązaniami odbędzie się **w dniu 17 czerwca 2025 r. (wtorek) o godzinie 17.00 w Urzędzie Miasta Sulejówek (Sala nr 2) przy ulicy Dworcowej 55.**

Zgodnie z art. 18 ustawy o planowaniu i zagospodarowaniu przestrzennym, w związku z art. 39 ust. 1 pkt 3 i 4 oraz art. 54 ust. 3 ustawy o udostępnianiu informacji o środowisku i jego ochronie, udziale społeczeństwa w ochronie środowiska oraz o ocenach oddziaływania na środowisko, każdy, kto kwestionuje ustalenia przyjęte w projekcie planu miejscowego, może wnieść uwagi. Uwagi z podanym imieniem i nazwiskiem lub nazwą jednostki organizacyjnej i adresu, oznaczenia nieruchomości, której uwaga dotyczy należy składać w nieprzekraczalnym terminie **do dnia 16 lipca 2025 r**. jedną z poniższych metod:

- *na piśmie w Urzędzie Miasta Sulejówek przy ul. Dworcowej 55 w Sulejówku (05-070);*
- *pocztą na adres urzędu;*
- *mailowo na adres urzad@umsulejowek.pl;*
- *za pośrednictwem Systemu Informacji Przestrzennej Urzędu Miasta Sulejówek pod adresem https://sulejowek.e-mapa.net/ poprzez konsultacje (ikona człowieka z dymkiem komiksowym), pod przyciskiem „Dodaj uwagę do konsultacji";*
- *za pomocą elektronicznej skrzynki podawczej ePUAP (adres skrytki ePUAP: ums/skrytka, /ums/SkrytkaESP).*

Administratorem danych osobowych przetwarzanych w związku z realizacją zadań w zakresie planowania przestrzennego jest Burmistrz Miasta Sulejówek. Dane osobowe przetwarzane będą w celu realizacji czynności, o których mowa w art. 17 pkt 9 i 11-14 oraz art. 20 ust. 2 ustawy z dnia 27 marca 2003 r. o planowaniu i zagospodarowaniu przestrzennym, w brzmieniu obowiązującym na dzień 23 września 2023 r. (Dz. U. z 2023 r. poz. 977, poz. 1506, 1597), Podstawę prawną do przetwarzania danych stanowi przepis art. 6 ust. 1 lit. c RODO. Klauzula informacyjna dotycząca przetwarzania danych osobowych dostępna jest pod adresem internetowym https://www.bip.sulejowek.pl/redir,1?tresc=8864.

Zgodnie z art. 17 pkt 12 ustawy o planowaniu i zagospodarowaniu przestrzennym organem właściwym do rozpatrzenia uwag jest Burmistrz Miasta Sulejówek.

W przedmiotowej sprawie postępowanie o transgranicznym oddziaływaniu na środowisko nie jest prowadzone.

Burmistrz Miasta Sulejówek
(-) Arkadiusz Śliwa

enprasa.pl dfa20e32eb

SED-BUD CHROMIŃSKI
BETON | KRUSZYWA | WYROBY BETONOWE
POMPOGRUSZKA | POMPA DO BETONU
roboty ziemne | wykopy
rozbiórki | usługi dźwigowe
SIEDLCE, ul. Brzeska 116 508 374 750 605 419 891 660 770 703 www.sedbud.siedlce.pl

SPRZEDAM

Sprzedaż: żwiru i piasku płukanego, ziemi torfowej. Roboty ziemne, roboty rozbiórkowe. Wywóz, tel.: 25 633 02 72, 602 464 326, 600 665 050.

Beton towarowy, wyroby betonowe, stabilizacja pod kostkę, pompa do betonu. Najniższe ceny, 25 644 03 61, 600 665 050.

Żwir, piach z dostawą, ziemia torfowa, faktura VAT, 25 63 302 72, 602 464 326.

Żwir, piasek płukany, posadzka, tynk, murowanie, ziemia ogrodowa, 25 633 02 72, 600 665 050. (09410-49)

Sprzedam dużą ilość blachy trapezowej i dachówkowej, 501 292 991. 718283

Piec CO na drzewo, węgiel 110 m, cena 4500 zł, Świerże, 694 966 771. 725311

Garaże profesjonalnie, 30 lat na rynku, 502 502 074. 720544

Skup katalizatorów i sprzętu budowlanego, 509 529 093. 725369

Sprzedam maszynę do szycia, 507 753 587. 731450

Szczapki tanio, 694 929 296. 726359

Sprzedam maszyny stolarskie i obraz malowany - Piłsudski na koniu o wym. 1,65 x 1 m, tel. 502 546 197. 732536

Sprzedam posesję, huśtawkę, sztachety, drewno budowlane, deski, 692 895 811. 733052

Konstal PRODUCENT
GARAŻE Blaszane
BRAMY Garażowe
KOJCE dla Psów
Najniższe CENY
Różne wymiary
Dogodne RATY
Transport cały KRAJ
Montaż GRATIS
GARAŻE WZMOCNIONE AUTOMATYKA DO BRAM
25-740-57-38 23-683-10-85
29-642-34-61
509-574-644 505-526-036
www.konstal-garaze.pl

GARAŻE BLASZANE
www.garazemetalowe.pl
KELMET
MIŃSK MAZOWIECKI
ul. Juliana Tuwima 1
tel. 25/749 1111
505 810 505

Sprzedaż piasku:
płukanego do murowania,
do tynku, do posadzek
typu miksokret
żwiru drogowego,
ziemi ogrodowej
605 419 891, 660 770 703.
/sedbud-17

Ogrodzenia: panele, siatki ogrodzeniowe, słupki, podmurówki, bramy, montaż, Pruszyn ul. Wrzosowa 2, tel. 572 998 280, tel. 517 823 680. 714812

Sprzedam wózek widłowy, 505 200 516. 730039

MATERIAŁY
-BUDOWLANE
-DO PODDASZY
-OCIEPLENIOWE
-WYKOŃCZENIOWE
STAL
NAWOZY
KOSTKA BRUKOWA
OGRODZENIA SYSTEMOWE
ZAOPATRZENIE ROLNICTWA
MIESZALNIA TYNKÓW KNAUF
PIEŃKOWSCY
PODNIEŚNO
Mazowiecka 24
25 631 43 37
789 448 005
atrakcyjne ceny!!!
MATERIAŁY
NAWOZY
TRANSPORT
YTONG KNAUF Libet Wienerberger SOLBET URSA

BETONIARNIA
BET-TRANS LEWCZUK
Siedlce, ul. Brzeska 102J, www.bet-trans.siedlce.pl
tel. 644 03 61, kom. 600 665 050, 602 464 326
POMPOGRUSZKA
BLOCZKI BETONOWE
MINIKOPARKA
24
38
12

Ziemia ogrodowa
Kruszywa łamane do ogrodu
25 633 02 72

Perkusja stary typ, saksofon B-tenor 243 hsG/AS, tel. 508 604 881. 729495

Drzwi metalowe do: obór, stodół, garaży, 516 428 788. 727898

Akordeon Baille z futerałem 96 basów, stan dobry, szczelny, ładne brzmienie, 608 230 002 717897

ROLNICZE

Folia, siatka, sznurek, bigbagi, zbiorniki, beczki, 604 969 943. 720748

Wapno nawozowe, magnezowe, węglanowe z dostawą do klienta, 781 152 882. 728025

Zbiornik 100 l, 600 l, beczki, worki bigbag, 604 969 943. 720746

Pole zbożowe, 577 144 730. 727754

Kupię pszenżyto, żyto, jęczmień, 501 475 488. 726837

Sprzedam 100 sztuk wiejskich jajek, tel. 660 396 034. 732563

MASZYNY ROLNICZE Kupię

Kupię C-360, Fergusona, talerzówkę, rozsiewacz RCW, siewnik Meprozet, 663 955 935. 726798

Kupię ciągnik bez dokumentów, do remontu, glebogryzarkę, 507 105 719. 714828

Kupię ciągnik i wózek widłowy, 510 390 376. 730038

Kupię ciągniki, prasy, ładowarki, maszyny, 665 207 084. 714773

Kupię kombajn ziemniaczany C-330, 667 769 708. 725286

Kupię prasy kostkujące, rolujące, kombajny zbożowe ziemniaczane, agregaty, przyczepy, kosiarki, ciągniki małe i 4x4, trolla kopaczkę, ładowarki, 574 651 542. 730605

Kupię T-25, C-330, glebogryzarkę, sortownik, pługofrezarkę, 603 855 072. 726797

MASZYNY ROLNICZE Sprzedam

Bizon Z 056 zbożowy, kombajn ziemniaczany „Anna" jednorzędowy, 697 718 337. 728429

Ciągnik 4x4, inne maszyny, 519 575 958. 731445

Drzwi metalowe do: obór, stodół, garaży, 516 428 788. 727896

Rotacyjna, 606 597 149. 733073

Konsul, 533 127 561. 731433

BETON
Najlepszy w regionie !
BET-BUD
www.bet-bud.net.pl
tel. 25 781 21 29
tel. 600 890 159
kom. 604 213 711
USŁUGI KOPARKĄ WYROBY BETONOWE
Sokołów Podl., ul. Repkowska 51D

BLACHY
Producent
BLACHODACHÓWKA • TRAPEZ
T-6 T-7 T-18 T-35
Zapraszamy do współpracy firmy handlowe i wykonawców
502 365 643 501 292 991 25 631 21 91
PAPROTNIA TARTAK

Skup zbóż i rzepaku
508 112 042
Nawozy, wapna nawozowe
508 697 122
Materiał siewny
508 697 063
Środki ochrony roślin
508 697 122
PH "Jacek"
ul. Główna 45
08-331 Sabnie
phjacek
www.phjacek.pl
biuro@phjacek.pl
jacek

Likwidacja: kombajn Anna, rozrzutnik jednoosiowy, kosiarka rotacyjna, prasa kostka, 780 603 446. 733035

Opryskiwacz traktorowy, 723 506 062. 731416

NAPRAWY ciągników rolniczych
MASSEY FERGUSON, CASE
silniki, skrzynie biegów, napędy
części nowe i używane
regeneracja wałka ataku przedniego napędu
Dojazd do klienta!
tel. 604 622 041, 608 653 767

Prasa Welger Lely 435 z rotorem, bez noży, siatka 2007 r., opuszczana podłoga, centralne smarowanie, stan dobry, zgrabiarka Kuhn 7822, Claas 1550 i kosiarka Kuhn czołowa 2014 r., 665 508 833. 729992

Przyczepy wywrotki, 604 969 943. 720747

Sprzedam beczkowóz 3000 l, 515 323 525. 728293

Sprzedam Bizona Rekord 74000 zł, 501 408 007. 727011

Sprzedam brony 5-polowe, kultywator 16 zębów, 791 746 566. 730578

Sprzedam ciągnik Fendt, rozrzutnik, owijarka samozaładowcza, rozsiewacz nawozu, ładowarka, pługi, wózek widłowy, agregat prądotwórczy, 608 231 461. 730609

Sprzedam kombajn zbożowy, 505 897 879. 732558

Sprzedam kosiarkę rotacyjną 2-bębnowa, 797 942 155. 730561

SKUP ZBOŻA GORSZEJ JAKOŚCI
TEL. 519 452 981

Notowania z jarmarków

26-30.05.2025 r.

PRODUKT	JEDN.	WĘGRÓW	KAŁUSZYN	SOKOŁÓW P.	SIEDLCE	ŁOSICE	GARWOLIN	ŻELECHÓW
pszenica	zł/dt	120	120	100-120	120	120-140	100	100-110
żyto	zł/dt	80	-	80-100	90	80-100	-	-
jęczmień	zł/dt	120	140	90-110	130-140	110-140	100	100
miesz. zbóż	zł/dt	110	-	70-100	110-120	100	90	80-90
owies	zł/dt	110	100-120	80-100	100-110	80-100	90	90
pszenżyto	zł/dt	90	100	80-100	100-110	80-100	90	90
kukurydza	zł/dt	120	120	100-140	120-130	120-160	120	-
ziemniaki	zł/kg	2,0	2,0-2,3	1,5	2,0-2,5	2,50-4,90	2,00-2,20	2,0-4,0
jaja	zł/szt.	0,8-1,3	1,0-1,4	1,0-1,5	0,65-1,6	1,0-1,5	1,2-1,4	1,1-1,5

STRUS 1991

Budujemy już od 34 lat.

NOWA INWESTYCJA PRZY UL. MONTE CASSINO

STRUS DEVELOPMENT SP. Z O.O.
WWW.STRUSDEVELOPMENT.PL

BIURO SPRZEDAŻY MIESZKAŃ:
500 151 041

Sprzedam maszyny rolnicze, sprzedam drzewo opałowe, sprzedam ubrania, 515 374 784. 727919

Sprzedam owijarkę TOSIA 50/70, silnik 5,5 kW na wózku, 606 653 672. 730620

Sprzedam prasę belującą Sipma, 780 603 446. 730046

Sprzedam prasę kostkę Sipma, 692 751 581. 730602

Sprzedam przyczepę wywrotkę, przyczepę Jugosłowianka, brony, pługi, redełko, kultywator, Ferguson 30-60, cena od 500-5000 zł, likwidacja gospodarstwa, 500 074 148. 726774

Przyczepę, 604 969 943. 720751

Sprzedam rozrzutnik jednoosiowy, siewnik zbożowy, 500 821 678. 730579

Sprzedam siewnik zbożowy, bardzo zadbany, ze spulchniaczami i belką zagarniającą, 690 638 723. 733015

Sprzedam Zetor s211, kosiarka rotacyjna polska, 660 913 597. 728180

Sprzedam: - przyczepę samozbierającą Jugosłowianka - siewnik do zboża Poznaniak - opryskiwacz oraz inne sprzęty. Numer kontaktowy: 662 813 267. 725666

Ursus C-330 ze wspomaganiem, oryginał, Zetor Bocian K-56 w dobrym stanie, Ursus 3P ze szczotką i pługiem, Władimirec T-25, Przyczepa oryginał zwywrotem-dociągnika lub samochodu, Tel. 608 399 766. 730653

Sprzedam Władimirec, 1992, 697 525 600. 730595

ZWIERZĘTA HODOWLANE

Klacz 6-letnia P.K.Z. ze źrebięciem, kara, bardzo spokojna. Klaczka1-roczna, mocnej budowy, spokojna, do dalszej hodowli. Przyczepka do przewozu koni na 1300 kg, na kat. B, 519 634 541. 733057

Krowa po drugim wycieleniu, tel. 508 081 467, 518 442 397. 730049

Kurki odchowane, kolorowe, Siedlce, Kazimierzowska 35, 600 212 312, 501 666 909. 732005

Kurki odchowane, szczepione, 10-tygodniowe, Ferma Milew, k. Kałuszyna, tel. 602 645 307. 729474

Maciora waga 250-270 kg, 25 631 44 17, 510 357 530. 733029

Sprzedam klacz zimnokrwistą, źrebną, potwierdzenie lekarskie, sprzedam źrebicę roczną, 609 822 642. 729147

Sprzedam prosięta, 511 867 683. 733065

Sprzedaż kurek 18 tyg., szczepione, Żuków, 53, tel. 696 192 555. 727215

Pierwiastka mieszaniec Limousine, duża kubatura, spokojna, z cielakiem mięsnym, 4 miesiące, 795 466 996.

Zdrowe cielaki, ok. Białej Podlaskiej, 694 940 895. 730885

Rzeźnia kupi bydło pourazowe do uboju z konieczności, tel. 511 075 866, 662 396 670. 718984

NIERUCHOMOŚCI Kupię

Kupię las, 503 770 802. 718281

Kupię działkę w Siedlcach, 692 248 990. 727023

Kupię działkę, grunty rolne, nieużytki, Siedlce, okolice, trasa A2DK2, 692 248 990. 727016

Kupię las, nieużytki zadrzewione, 692 248 990. 727024

NIERUCHOMOŚCI Wynajem

Pokój, 606 597 149. 733072

2 pokoje, kuchnia, łazienka, telefon 791 011 282, wienio57@gmail.com, plus opłaty ok. 1000 zł. 730815

Do wynajęcia dwupokojowe mieszkanie, Peascantina, 608 640 184. 731717

NIERUCHOMOŚCI Sprzedam

Dom drewniany 80 m², działka 21 arów, Meszki 23 okolice Łosic, 723 644 466. 728409

Dom Nowe Siedlce, działka 860 m², budynek gospodarczy 120 m², 660 762 292. 731390

Sprzedam dom, okolice Siedlec, 504 738 338. 730916

Sprzedam działkę budowlaną z mediami o powierzchni 7000 m², Węgrów, ul. Edwarda Paczóskiego, tel. 531 205 427. 725506

Sprzedam działkę Suchożebry, 10 arów, 512 269 783. 730040

Sprzedam las mieszany z działką nr 365/2 o powierzchni 6550 m², obręb Czaple Andrelewicze gmina Repki, 790 779 236. 731589

Sprzedam lokal 80 m², ul. Kilińskiego 23a/przy aptece, centrum Siedlce, 509 909 220. 725845

Mieszkanie 47 m² + taras 22 m² + garaż Przeździeckiego, działkę Piaski Zamiejskie, Gręzów przy A2, 602 588 243. 731415

Sprzedam mieszkanie 63 m², Poznańska, 668 291 788. 723383

MATRYMONIALNE

Emeryt pozna panią 50 do 65 lat, 600 836 713. 731421

Poznam pana do 70 lat lubiącego przyrodę, turystykę, taniec, wycieczki, mądrego życiowo, z którym można prowadzić ciekawe rozmowy, 510 502 318. 731592

Poznam wdowę lub rozwódkę do lat 63, 508 806 471. 731594

Poznam wyższą Panią 55+, 452 585 573. 730064

Przedsiębiorca zapozna Panią do lat 32 z samochodem, z mieszkaniem, pracującą, ażeby była też kierowcą, mój nr tel. 722 247 270. 731971

Samotny lat 75, miły, opiekuńczy poszukuje pani do wspólnego życia, 501 392 427. 731572

Zapraszam na masaż, Siedlce, 573 989 961. 731641

Masaże pleców, Ola 28 lat, 504 801 838. 733064

Zapoznam mamę, 577 144 730. 732561

TURYSTYKA

Wynajmę miejsce opalania, kąpieli, 577 144 730. 732562

USŁUGI

Wycinka i pielęgnacja drzew, oczyszczanie działek zakrzewionych, koszenie traw, przycinanie, formowanie żywopłotów, zrębkowanie gałęzi, frezowanie karp, 504 320 650. 714768

ARiMR

Agencja Restrukturyzacji i Modernizacji Rolnictwa
Mazowiecki Oddział Regionalny

Poszukuje nieruchomości do wynajęcia na siedzibę Biura Powiatowego ARiMR w Mińsku Mazowieckim

Minimalne wymagania dotyczące nieruchomości:

- lokal położony na terenie miasta i gminy Mińsk Mazowiecki - preferowana bliska odległość od środków komunikacji publicznej;
- obiekt biurowy;
- powierzchnia użytkowa ok. 450 m2;
- preferowane umiejscowienie Punktu Obsługi Klientów na poziomie „0".
- powyżej 1 piętra obowiązkowa winda;
- miejsca parkingowe preferowane na terenie nieruchomości Wynajmującego (ok. 20 utwardzonych miejsc parkingowych);
- preferowany bezpośredni dostęp do parkingów publicznych;
- preferowany samodzielny budynek;
- wynajem lokalu po przystosowaniu pod potrzeby ARiMR przez wynajmującego - koniec IV kwartału 2025 roku;
- Agencja Restrukturyzacji i Modernizacji Rolnictwa zastrzega sobie prawo do zakończenia postępowania na każdym etapie, bez podawania przyczyn.

Wymagane dokumenty:

- kopie dokumentów określających stan prawny nieruchomości;
- kopie dokumentów określających stan prawny wynajmującego;
- opis nieruchomości, z podaniem dokładnej lokalizacji, powierzchni, ilości miejsc parkingowych itp.;
- plany architektoniczne, rzuty poziome oferowanych powierzchni, zdjęcia nieruchomości zewnątrz i wewnątrz;
- informacja o poziomie dostosowania budynku/lokalu dla potrzeb osób ze szczególnymi potrzebami;
- deklaracja o wysokości czynszu brutto za 1m2 oraz sposobie rozliczania kosztów eksploatacyjnych i mediów;
- oświadczenie o zamiarze podpisania wieloletniej umowy najmu;
- deklaracja w zakresie przystosowania na własny koszt nieruchomości do standardów biurowych ARiMR w tym wykonanie sieci elektryczno-logicznej (LAN);
- oświadczenie o zapoznaniu się ze „Standaryzacją jednostek terenowych ARiMR" w zakresie rozmieszczenia pomieszczeń oraz standardu ich wykończenia oraz „Wzorcowym projektem technicznym sieci LAN". Standaryzacja i wzorcowy projekt znajduje się w obecnej siedzibie Biura Powiatowego ARiMR w Miński Mazowiecki przy ul. Konstytucji 3 Maja 12.

Oferty należy dostarczyć w terminie do dnia 18.06.2025 r.
do Mazowieckiego Oddziału Regionalnego
Agencji Restrukturyzacji i Modernizacji Rolnictwa Al. Jana Pawła II 70; 00-175 Warszawa.
Telefony kontaktowe: 022 536-57-40, 022 536-57-50

eprasa.pl dfa20e32eb

Wycinka drzew, rębak do gałęzi, frezowanie karp, podnośnik 30 m, 698 657 538. 717055

AGD naprawa pralek, lodówek, kuchenek, zmywarek, 514 393 333. 733044

Oferujemy usługi piorące-sprzątające, pranie: dywanów, materacy, łóżek itd., sprzątamy: biura, obiekty medyczne i sportowe, domy, mieszkania itp., wykonujemy zlecenia jednorazowe i długoterminowe, zapraszamy, 781 092 991. 727585

Autokar do wynajęcia, 732 808 900. 729138

Przewóz osób, 602 529 547. 714298

Transport busem towarowym, 602 881 562. 714675

Wypożyczalnia przyczep, lawet, zagęszczarek, autoholowanie, 604 969 943. 720749

Anteny TV-SAT DVB-T2, ustawianie sygnału, montaż, Siedlce, okolice do 60 km, 577 859 107. 726178

Drzwi metalowe do: obór, stodół, garaży, 516 428 788. 727897

USŁUGI Budowlane

Atrakcyjne ceny, gipsowanie, malowanie, glazura, karton-gips, zabudowy, struktury, efekt marmuru, ściany betonowe, kominki, projekty gratis, tapety profesjonalnie, 600 778 139. 714526

Balustrady nierdzewne, tanio i solidnie, tel. 508 115 153. 714530

Usługi koparko-ładowarką, tel. 519 799 585. 727777

Docieplanie budynków, szybko, tanio, solidnie, 502 053 214. 714616

Docieplenia budynków, malowanie elewacji, dachów, remonty, 664 265 473. 725312

Gipsowanie, malowanie, 513 684 610. 726203

Hydraulika, 608 187 880. 714711

Krycie dachów z materiałem, 601 384 070. 714531

Krycie dachów, 503 770 802. 725409

Krycie dachów, krokwie, 511 129 663. 727735

Malowanie dachów natryskowo 579 852 832 730543

Malowanie dachów, elewacji, docieplenia, 600 705 498. 728165

Malowanie dachów, elewacji, mycie dachów, elewacji, obrabianie kominów, wymiana rynien, 962 530 505. 714607

Malowanie, szpachlowanie, 503 681 002. 727570

Marcin Bogaj układanie kostki brukowej, płoty, ogrodzenia i osadzanie bram, 509 854 981. 727334

Ocieplanie budynków, tynki silikonowe, malowanie, 515 833 708. 714682

Ogrodzenia betonowe, podmurówka, 695 888 890. 714635

Ogrodzenia, panele, siatki, słupki, bramy, 695 888 890. 714634

Ogrodzenia, Ujrzanów 280 B, siatka ogrodzeniowa, panele, bramy, słupki, podmurówki, sprzedaż - montaż, 797 454 643. 714722

Poddasza, remonty, malowanie elewacji, dachów, panele, docieplenia, 579 840 219. 732002

Tapety natryskowe, 503 937 373. 717291

Tynki tradycyjne cementowo-wapienne, 690 052 006. 718400

Układanie płytek w wysokim standardzie, panel, malowanie, montaż mebli, 572 239 572. 726783

Ułożę kostkę brukową przy nagrobkach, remonty, montaż nagrobków, 515 518 272. 725277

Usługi dekarskie, krycie dachów, malowanie, papa, wymiana dachów, 664 518 262. 727921

KOMINIARZ, FREZOWANIE KOMINÓW, WKŁADY KOMINOWE, 781 495 997. 714736

MEDYCZNE

Esperal, 602 466 716. 714424

Ginekolog, 790 310 034. 716810

Odtruwanie alkoholowe, kroplówki z dojazdem 24h - 733 193 426. 728281

Przychodnia oferuje pełen zakres usług: stomatologia zachowawcza, protetyka - - korony i mosty porcelanowe, protezy, bezbolesne usuwanie zębów, chirurgiczne usuwanie zębów ósmych, tel. 25 632 52 87, 601 269 480. 729161

Psycholog, psychoterapeuta, 601 916 128. 726983

psychologiapsycholog.edu.pl 714335

PRACA

Zaopiekuję się osobą starszą, chorą, referencje, doświadczenie, wykształcenie kierunkowe, 508 812 108. 726207

Zatrudnię dekarza/pomocnika dekarza, 602 310 587. 729511

Zatrudnię kierownika budowy, uprawnienia sanitarne bez ograniczeń, z doświadczeniem lub bez doświadczenia, wynagrodzenie do uzgodnienia, tel. 696 925 368. 726791

Zatrudnię pracownika fizycznego - Plantacja Choinek Ujrzanów, 601 299 398. 731973

Zatrudnię traktorzystę w gospodarstwie rolnym, tel. 503 130 446. 733069

Kierowca transportu międzynarodowego. Poszukujemy kierowcy z prawem jazdy kat. C+E na ciągnik siodłowy z firanką na trasy Polska–Finlandia–Polska, Czechy, Słowacja, Węgry. +48 604 900 672. 726847

Poszukuję kierowcy C+E, praca na terenie Polski, od poniedziałku do piątku, zestaw z naczepą platformą, tel. 882 697 329.

Firma AGROCOMPLEX w Morszkowie zatrudni pracownika produkcji. Tel. 514 430 399, e-mail: zpk@agrocomplex.com.pl 727721

Zatrudnię do pracy na produkcji, branża metalowa, praca w Nowym Opolu. Zatrudnienie na cały etat na umowę o pracę. Bardzo dobra płaca. Zręczne ręce mile widziane. Kontakt: 606 643 285. 728002

MOTORYZACYJNE Kupię

Kupię auto i motocykl w dobrej cenie, 515 576 511. 725370

Kupię każde auto do 5000 zł, 577 079 999. 714757

Kupię stare samochody, motocykle, części, sprzęt grający audio, 509 012 555. 725284

MOTORYZACYJNE Sprzedam

INNE

Lanos 2000, 512 269 783. 727562

VW Golf, 2000.TDI, 2021 r., Opel Astra 1,2 L Turbo, 2021 r., 606 137 756. 733067

Sprzedam Suzuki Baleno 1.2 rok 2018, tel. 606 142 425. 733236

NISSAN

Nissan Qashqai, 2008 r., 2 l benzyna + gaz, 784 022 186. 731727

AUTO SERWIS
Krzysztof Kożuchowski

OPEL i inne marki

08-110 Siedlce, ul. Wojska Polskiego 56 A
www.autoserwis.kozuchowski.com
e-mail: autoserwis@kozuchowski.com
tel. 25 63 225 73, tel. kom. 694 771 666

OPEL

Opel Insignia krajowy z 2016 r. 170KM 2.0 CDTI kombi przebieg 245100 serwisowane na bieżąco dynamiczny i ekonomiczny auto bezwypadkowe z pełną historią, ogłoszenie prywatne, cena 30200 do negocjacji, 696 437 077. 733169

RENAULT

Renault Master kontener, 2017, 512 269 783. 730042

Sprzedam Renault Trafic 2,5DCI 2004 r. brygadówka, przebieg 430000 km/remont silnika przy przebiegu 420000/ z pełną elektryką i navi, 605 837 720. 720407

SKODA

Skoda Fabia, 2004, 1.2 HTP, 739 144 809. 733043

Skoda Kodiaq 2019, salon Polska, automat, bogata wersja, 666 883 076. 729125

Fabia 2008, 512 269 783. 727561

Skoda Rapid 2014 przebieg 113 tys. km, 1.2 benzyna, bezwypadkowy, klimatyzacja, czujnik parkowania, ABS autoalarm, elekt. szyby i lusterka poduszki powietrzne w bardzo dobrym stanie, srebny met. 505 842 295. 733235

Sprzedam Skodę Octavię, 2009 r., 661 730 404. 733066

TOYOTA

Sprzedam Toyotę Yaris, rok 2014, 1.3 benzyna, 606 142 425. 733228

Toyota Yaris, 2007, 512 269 783. 730041

VOLKSWAGEN

Volkswagen Transporter 1.9 TDI, 2007, stan bardzo dobry, 693 660 344. 730621

Volvo XC90 t5, 2.0 benzyna, 254 KM, 7-osobowy, kolor biała perła, automat, 80 tys. przebiegu, czarna skóra, kamery, klimatyzacja 4-ro strefowa, cena 120 tys. zł, tel. 604 278 006. 733187

INFORMACJA WÓJTA GMINY WIŚNIEW

Działając na podstawie art. 35 ust. 1 ustawy z dnia 21 sierpnia 1997 r. o gospodarce nieruchomościami (Dz.U. z 2024 r. poz. 1145 ze zm.) Wójt Gminy Wiśniew informuje, iż od dnia 29.05.2025 r. na tablicy ogłoszeń w siedzibie Urzędu Gminy Wiśniew oraz na stronie internetowej w zakładce „Sprzedaż mienia gminnego – wykazy nieruchomości" na okres 21 dni został wywieszony

wykaz nieruchomości stanowiącej własność Gminy Wiśniew, przeznaczonej do zbycia w trybie bezprzetargowym, położonej w obrębie: Gostchorz, gm. Wiśniew.

Szczegółowe informacje można uzyskać w siedzibie Urzędu Gminy Wiśniew pok. nr 110 oraz pod numerem telefonu 25 308 13 00 w. 114. **Wójt**

308-1p **/-/ Barbara Rybaczewska**

Wyciąg z ogłoszenia Wójta Gminy Siedlce o przetargu na sprzedaż samochodu

Marka: OPEL Model pojazdu: Movano 2.5 CDTI MR'07 E4 3.3t
Numer rejestracyjny: WSI04244 VIN: VN1F9B1H639869439
Data pierwszej rejestracji 2008/05/29 (w Polsce 2016/11/21)
Rok produkcji: 2008 r.
Rodzaj pojazdu: Samochód ciężarowy do 3.5t
Wskazanie drogomierza: 323853 km Badania techniczne ważne do 15.11.2025 r.
Samochód można obejrzeć w Zakładzie Gospodarki Komunalnej w Chodowie, ul. Sokołowska 2, po telefonicznym uzgodnieniu 784 389 390.
Cena wywoławcza – 8 000 zł brutto
Warunkiem przystąpienia do przetargu jest złożenie oferty w zamkniętej kopercie opatrzonej napisem **„Oferta przetargowa na zakup samochodu"** w terminie do **16 czerwca 2025 r. do godz. 9⁰⁰** w Urzędzie Gminy Siedlce ul. Asłanowicza 10, Biuro Podawcze parter.
Przetarg odbędzie się w dniu **16 czerwca 2025 r. o godz. 10⁰⁰** w Urzędzie Gminy Siedlce przy ul. Asłanowicza 10, sala konferencyjna nr 8.
Ogłoszenie i regulamin przetargu zostały wywieszone na tablicy ogłoszeń w siedzibie Urzędu Gminy Siedlce przy ul. M. Asłanowicza 10. Ponadto zostały opublikowane na stronie internetowej Gminy Siedlce https://samorzad.gov.pl/web/gmina-siedlce/ogloszenia-i-informacje---2025 .
Dodatkowych informacji o przedmiocie i warunkach przetargu udziela P. Sławomir Jagiełło tel. 782 168 743.

300-1p **Wójt Henryk Brodowski**

Nadaj ogłoszenie

Pamięci zasłużonego rektora

Patronat „TS”

Królewska gra w Mazovii

Dla Leszka Gadomskiego szachy stanowiły wielką pasję. Z tego powodu Akademia Nauk Stosowanych Mazovia uznała „królewską grę” za godny sposób na uhonorowanie pamięci po swoim wieloletnim rektorze. Za nami jubileuszowa - 15. edycja Otwartego Turnieju Szachowego Karo Chess 2025 pamięci dr. inż. Leszka Gadomskiego.

W rywalizacji udział wzięło 48 zawodników. Uczestników powitali rektor Mazovii – dr **Bożena Piechowicz** i prorektor dr **Andrzej Pietrych**.

- Spotykamy się po raz piętnasty, żeby w sportowy sposób uczcić pamięć zasłużonego dla Siedlec i naszej uczelni człowieka - **Leszka Gadomskiego**. Niestety, nie może być dzisiaj z nami żony śp. rektora - **Marii Gadomskiej**, która jednak tradycyjnie przygotowała nagrody dla najmłodszych uczestników rywalizacji. Patronat honorowy nad turniejem objął prezydent Siedlec **Tomasz Hapunowicz**. Natomiast przy organizacji wydarzenia wsparł nas Klub Szachowy Skoczek Siedlce. Jest mi niezmiernie miło, że możemy gościć w naszych murach tylu miłośników gier umysłowych – mówiła **Bożena Piechowicz**.

Otwarcia rywalizacji dokonała rektor Bożena Piechowicz, wykonując pierwszy ruch na szachownicy. Wcześniej zasady rywalizacji przybliżył sędzia główny zawodów - **Sławomir Kurpiewski**.

- Gramy turniej szachów błyskawicznych. Niezwykle istotnym w tej formule aspektem jest czas. Trzeba bardzo szybko podejmować decyzje. Każdy z graczy podczas jednej partii ma do dyspozycji 10 minut na swoje ruchy - tłumaczył sędzia, życząc wszystkim uczestnikom powodzenia.

W gronie graczy znalazł się m.in. **Tymek Kalata**, dla którego szachy są największą pasją. Chłopiec walczy ze śmiertelną chorobą, a jego leczenie wsparły rzesze mieszkańców naszego regionu. Do osiągnięcia celu zbiórki, który stanowi astronomiczną kwotę, wciąż niestety jest jeszcze daleka droga. Tymek, pomimo stale pogarszającego się stanu zdrowia, niezmiennie zachowuje pogodę ducha i nie mógł odmówić sobie stanięcia w szranki w swojej ukochanej grze.

Zwycięzcą turnieju został **Dawid Dobosiewicz**. Drugie miejsce zajął **Jakub Lewczuk**, a trzecie **Artur Małkowski**. Dla laureatów kategorii open przygotowano nagrody pieniężne. Natomiast zwycięzców klasyfikacji uczniów obdarowano nagrodami rzeczowymi.

Wśród uczniów klas I-III szkół podstawowych najlepiej wypadł Kuba Lewczuk, przed **Kazimierzem Paprockim** i Arturem Małkowskim. W gronie uczniów klas IV-VI triumfował **Miłosz Madejski** przed **Filipem Stańczukiem** i **Maciejem Bańkowskim**. **Radosław Pytlak, Michał Skolimowski** i Tymoteusz Kalata to najlepsza trójka klasyfikacji uczniów klas VII-VIII. A wśród uczniów szkół ponadpodstawowych bezkonkurencyjni byli: Dawid Dobosiewicz, **Aleksander Zbieć** i **Krzysztof Dobosiewicz**.

W szachowej rywalizacji wziął udział dzielny Tymek Kalata.

Najlepszą zawodniczką turnieju okazała się **Lilianna Michalak**.

Dr inż. Leszek Gadomski był rektorem Mazovii w latach 2007-2013. Pełnił też funkcję radnego Miasta Siedlce. Za swoje działania otrzymał, Honorową Nagrodę Prezydenta Miasta Siedlce. Zmarł 9 kwietnia 2013 roku w wieku 59 lat.

tekst i zdjęcia
PAWEŁ ŚWIERCZEWSKI

Uczestników turnieju powitali rektor Mazovii – dr Bożena Piechowicz i prorektor dr Andrzej Pietrych.

Skupiony zwycięzca turnieju Dawid Dobosiewicz

Jakub Lewczuk zajął drugie miejsce w kat. open i pierwsze w kat. klas I-III.

Zaczną od Astry

W rozgrywkach I ligi siatkarzy w sezonie 2025-26 weźmie udział 16 zespołów.

Obok KPS Siedlce będą to: Stal Nysa (spadkowicz z Plus Ligi), GKS Katowice (spadkowicz), MKS Będzin (spadkowicz), Lechia Tomaszów Mazowiecki, Czarni Radom, BBTS Bielsko-Biała, Mickiewicz Kluczbork, MCKiS Jaworzno, Visła Bydgoszcz, Avia Świdnik, Astra Nowa Sól, Anioły Toruń, SMS PZPS Spała, Necko Augustów (beniaminek) i Sparta Grodzisk Mazowiecki (beniaminek).

Pierwszym rywalem podopiecznych trenera **Witolda Chwastyniaka** będzie Astra Nowa Sól. Do konfrontacji dojdzie **13 września** w Siedlcach. **(PŚ)**

Sparingi Pogoni

Wiadomo już, z kim MKP Pogoń Siedlce zmierzy się w ramach przygotowań do nowego sezonu I ligi piłkarskiej.

Siedlczanie rozpoczną treningi **16 czerwca**. W sobotę **28 czerwca** zmierzą się z Górnikiem Łęczna, tydzień później, **5 lipca** formę biało-niebieskich sprawdzi Znicz Pruszków, a na **12 lipca** zaplanowano konfrontację z Polonią Warszawa. Pierwsza kolejka nowego sezonu I ligi rozegrana zostanie w terminie **18-21 lipca**. **(PŚ)**

Weterani w formie

W Rydze odbyły się Mistrzostwa Europy Weteranów w Judo. W rywalizacji, z powodzeniem, wzięli udział zawodnicy WLKS Nowe Iganie.

W gronie kadrowiczów znalazło się czterech judoków WLKS: **Piotr Wąsowski, Zbigniew Bielicki, Dariusz Kasprzyk** i **Sławomir Kamiński**. Spisali się znakomicie, zdobywając 3 z 17 wywalczonych przez reprezentantów Polski medali.

Po złoty medal sięgnął **Dariusz Kasprzyk** w konkurencji Ne-Waza (walka tylko w parterze), po drodze pokonując całą europejską czołówkę. W tej samej konkurencji, tylko w innej kategorii wagowej, **Sławomir Kamiński** wywalczył brązowy medal, a w konkurencji klasycznego judo (stójka i parter) doszedł do finału, w którym uległ zawodnikowi z Francji.

Polacy zdobyli najwięcej medali i jako kraj uplasowali się na 10 miejscu w klasyfikacji generalnej. **(PŚ)**

Uliczna koszykówka

W sobotę 14 czerwca w Siedlcach odbędzie się 34. Uliczny Turniej Koszykówki Blacktop.

Zaplanowano rywalizację w następujących kategoriach: chłopcy – szkoły podstawowe, klasy VI i młodsi, chłopcy – klasy VII–VIII, dziewczęta – szkoły podstawowe, klasy VII i młodsze, dziewczęta – kategoria open oraz chłopcy – kategoria open.

Areną zmagań będzie ulica Pułaskiego. W razie niepogody rywalizacja zostanie przeniesiona na rolkowisko. Zgłoszenia przyjmowane są do 10 czerwca: mailowo – tkkfsiedlce@onet.pl, telefonicznie - nr 602 273 221 lub osobiście w siedzibie TKKF Siedlce, ul. 3 Maja 28, pok. 225.

Zgłoszenie powinno zawierać: nazwę drużyny, imiona i nazwiska zawodników, wybraną kategorię wiekową oraz numer telefonu do kontaktu. Drużyny niepełnoletnie muszą mieć pełnoletniego opiekuna.

Rywalizacja rozpocznie się o godz. 10. TKKF przy organizacji wydarzenia wsparli: Samorząd Województwa Mazowieckiego, Urząd Miasta Siedlce i Agencja Rozwoju Miasta Siedlce. **(PŚ)**

Judo w Latowiczu

W Latowiczu odbył się Turniej Judo Dzieci o Puchar Burmistrza. Znakomicie wypadli młodzi judocy WLKS Nowe Iganie.

W rywalizacji wzięli udział zawodnicy z siedleckiej sekcji WLKS (10 judoków) i z sekcji w Gołąbku (4 judoków). Do startu w zawodach zostali przygotowani przez trenera **Sebastiana Wiącka**.

Po złote medale sięgnęli: **Zuzanna Matwiejczuk** (kat. wiekowa U9, waga do 26 kg), **Jakub Wardziak** (U11, 36 kg), **Karolina Pawlak** (U13, 63 kg) i **Mikołaj Świderski** (U9, 37 kg).

Srebrne krążki wywalczyli: **Filip Matwiejczuk** (U11, 35 kg), **Jan Matwiejczuk** (U13, 35 kg), **Konstanty Gut** (U9, 34 kg) oraz **Alicja Kadej** (U9, 35 kg).

Na najniższym stopniu podium stanęli: **Dawid Chajewski** (U11, 27 kg), **Jakub Klepacki** (U11, 33 kg) i **Miłosz Zdanowicz** (U11, 42 kg).

Poza dziećmi rywalizowali też juniorzy młodsi. **Cyprian Chajewski** wywalczył złoty medal w kat. do 61 kg i srebrny medal w kat. do 68 kg, a brązowy zdobył **Paweł Stasiuk** w kat. do 68 kg. **(PŚ)**

Nocna rywalizacja

Agencja Rozwoju Miasta Siedlce zaprasza do udziału w Pumptrack Night Ride – nocnego wyścigu na torze pumptrack nad siedleckim zalewem.

Wydarzenie odbędzie się w piątek 6 czerwca. Na godz. 17 zaplanowano wspólny trening. O godz. 18.30 oraz o godz. 20 rozegrane zostaną dwie tury eliminacyjne. Dziesięciu najszybszych zawodników przejdzie do finału, który rozpocznie się o godz. 21.30. Rywalizacja eliminacyjna odbędzie się na czas – każda jazda to trzy rundy po zewnętrznym torze pumptracka. Podczas finału każdy uczestnik będzie miał tylko jedną próbę.

Aby wystartować, uczestnik musi mieć minimum 10 lat oraz aktywne publiczne konto w aplikacji „Aktywne Miasta”, z minimum 1 km przejechanym dla Siedlec w ramach rywalizacji o tytuł Rowerowej Stolicy Polski 2025.

Udział w zawodach jest bezpłatny. Imprezę wspólnie z ARMS zorganizuje Fundacja Ultramaratonu Nadbużańskiego. Partnerami wydarzenia są Samorząd Województwa Mazowieckiego i Onilus. **(PŚ)**

epraca.uwb.edu.pl

Wrócili w rodzinne strony, żeby krzewić pasję do tenisa stołowego.

Ambitne plany mistrzów

Braci Tomaszuków - Tomka i Kamila w środowisku tenisa stołowego nie trzeba specjalnie przedstawiać. Obaj wybili się w Pogoni Siedlce, sięgając później po znaczące krajowe i międzynarodowe sukcesy. Teraz wrócili w rodzinne strony, marząc o odbudowaniu potęgi siedleckiego ping-ponga.

Tomasz Tomaszuk, ks. Marcin Olek, Kamil Tomaszuk i Krystian Klewek fot. Siriss

Tomek i **Kamil** zostali głównymi trenerami sekcji tenisa stołowego, otwartej przy Uczniowskim Katolickim Klubie Sportowym w Siedlcach. Klub został utworzony w 2012 roku przy Katolickiej Szkole Podstawowej w Siedlcach. Od niedawna rozszerzył działalność o szkolenie adeptów ping-ponga. Skąd ten pomysł?

- To nasza wspólna inicjatywa z **Krystianem Klewkiem** - tatą dwójki wspaniałych dzieci, uczniów naszej szkoły, którzy z sukcesami grają w tenisa stołowego. Pomyśleliśmy, że warto ten piękny sport rozpropagować, nie tylko wśród uczniów KSP, ale też dzieci z Siedlec i okolic. Nasza szkoła nie jest duża, ale bardzo aktywna. Dysponujemy nowoczesną salą sportową, która stanowi świetne miejsce do treningów - opowiada dyrektor Katolickiej Szkoły Podstawowej w Siedlcach ks. **Marcin Olek**.

Za sprawy organizacyjne w UKKS Siedlce odpowiada Krystian Klewek. Jego zadaniem jest promocja działań klubu, pozyskanie sponsorów i zbudowanie zespołu trenerskiego. W tej ostatniej kwestii, niczym manna z nieba, spadli mu bracia Tomaszukowie.

- Chłopaki grali albo do tej pory grają w najwyższych klasach rozgrywkowych Polski i zagranicą. Pora, żeby podzielili się swoim bogatym doświadczeniem z utalentowanymi dziećmi i młodzieżą w naszym regionie. Nie mogą być tacy chytrzy i całą wiedzę, zdobytą przez lata czynnej kariery sportowej, zachować tylko dla siebie - z uśmiechem stwierdza Krystian Klewek.

Tomek Tomaszuk w tej chwili jest graczem klubu występującego w ekstraklasie Danii. Ponadto gra w I lidze polskiej, planuje również występy w ekstraklasie Hiszpanii. W dorobku ma wiele medali drużynowych i indywidualnych mistrzostw Polski. Biało-czerwone barwy reprezentował na arenach międzynarodowych, sięgając po brązowy medal mistrzostw Europy juniorów w 2015 roku. Grając w polskiej Ekstralidze pokonał m.in. medalistę mistrzostw świata - Koreańczyka **Kim Donghyuna**. Zapisał jedną z piękniejszych kart wśród zawodników, którzy pierwsze sportowe kroki stawiali w Pogoni Siedlce.

Osiągnięcia Kamila Tomaszuka nie są może tak imponujące jak jego młodszego o pięć lat brata, ale również znaczące. Przez lata występował głównie w polskich klubach I-ligowych, oraz w zespołach najwyższych szczebli rozgrywkowych: Holandii, Niemiec, Szwecji i Francji. To on był pierwszym trenerem swojego brata, co pozwoliło mu uwierzyć w swoje umiejętności szkoleniowe. Ukończył psychologię i w tej chwili uchodzi za autorytet w dziedzinie treningu mentalnego. Brał udział w przygotowaniach polskiej kadry seniorów, współpracował z jednym z najlepszych polskich zawodników ostatnich lat - **Jakubem Dyjasem**.

- Przykro nam, że w ciągu ostatnich lat siedlecki tenis stołowy podupadł. To sport z ogromnymi tradycjami w naszym mieście. Pogoń grała w ekstraklasie, była czołową drużyną I-ligi. Teraz tenis stołowy ledwo dyszy. Gdy usłyszeliśmy, że możemy dołożyć swoją cegiełkę, żeby odbudować jego potęgę, postanowiliśmy podjąć rękawicę - mówi Kamil Tomaszuk. - Sami na pewno nie damy rady, ale przy zaangażowaniu całego środowiska, grupy sponsorów i władz miasta, wszystko jest możliwe!

Sekcja rozpoczęła działania od organizacji treningów pokazowych. Regularnie uczestniczy w nich około 20 dzieci. Od września klub planuje rozpocząć nabory. Przepustowość sali sportowej w KSP pozwala na treningi nawet stu zawodnikom miesięcznie.

- Szukamy przyszłych mistrzów świata - bez ogródek stwierdza Krystian Klewek.

- Mamy ambitne plany. Chcemy szkolić młodych tenisistów w różnych poziomach zaawansowania. I tych, co tenis stołowy traktują rekreacyjnie, i tych, którzy wiążą z tym sportem nadzieje na sukcesy – mówi Tomek Tomaszuk. - Czy rzeczywiście wychowamy mistrza świata? Na pewno to niezwykle trudne zadanie, ale nigdy nic nie wiadomo. Ten nic nie osiąga, kto nie próbuje.

- W przyszłym roku chcemy mieć dwudziestu zawodników biorących udział w mistrzostwach wojewódzkich i dziesięciu w ogólnopolskich - dodaje niezwykle optymistycznie nastawiony Krystian Klewek. - W planach mamy organizację dużych wydarzeń, w tym nawet mistrzostw Polski. Byłaby to ogromna promocja dla naszego miasta. Rozmawiałem już na ten temat z dyrektorem Polskiego Związku Tenisa Stołowego.

W Siedlcach funkcjonuje klub o ogromnych tenisowych tradycjach - MKS Pogoń Siedlce. Zarówno Krystian Klewek, jak i bracia Tomaszukowie byli z nim w przeszłości związani. Dlaczego zdecydowali się na otwarcie alternatywnego klubu?

- Nie chcemy się z Pogonią kłócić, a jeśli przyjdzie nam rywalizować, to tylko na polu sportowym. Nasze treningi są otwarte dla zawodników Pogoni i wcale nie musi się to wiązać ze zmianą barw klubowych - mówi Kamil Tomaszuk.

- W Siedlcach mamy wiele szkółek piłkarskich i nie ma w tym niczego złego. Dlaczego inaczej miałoby być z tenisem stołowym? Zarówno Pogoń, jak i my dążymy do tego samego celu, czyli rozwoju tej dyscypliny w naszym mieście - dodaje ks. Marcin Olek.

Treningi pokazowe w UKKS Siedlce odbywają się w Katolickiej Szkole Podstawowej w Siedlcach (ul. Sokołowska 172) w **poniedziałki o godz. 16.30**. Udział jest bezpłatny. Treningi w założeniu mają być profesjonalne, a odpłatności są planowane dopiero w momencie wprowadzenia zorganizowanych zajęć. Więcej informacji można uzyskać pod numerami telefonów 609367481 i 790342500 lub mailowo ukks.siedlce@o2.pl.

- Niczego nie uda zdziałać bez zaangażowanych ludzi dobrej woli, takich jak Krystian i ksiądz Marcin. To oni zarazili nas swoją wiarą w powodzenie tej misji. Zachęcamy do współpracy wszystkich, którzy chcieliby nas wesprzeć. Razem odbudujmy siłę siedleckiego tenisa! - apeluje Kamil Tomaszuk.

tekst i zdjęcie
PAWEŁ ŚWIERCZEWSKI

Poznaj bohaterów charytatywnego meczu!

TymekTeam w komplecie

Coraz mniej czasu do charytatywnego meczu piłkarskiego TymekTeam - Zawodowa Reprezentacja Siedlec. Dochód z wydarzenia wesprze leczenie mierzącego się ze śmiertelną chorobą **Tymka Kalaty**. Dzięki inicjatywie, już teraz udało się uzbierać ponad 57 tys. złotych, a to dopiero początek!

Zebrana kwota pochodzi od osób, które wylicytowały sobie prawo do reprezentowania zespołu TymekTeam. W gronie tym znaleźli się: prezydent Siedlec Tomasz Hapunowicz, Mariusz Przeździak (firma Meno), Tomasz Kobyliński (We-NA Artykuły BHP), Tomek Walczuk (NMR Przyprawy Naturalne), Igor Szostek (Koronto), Jacek Kozaczyński (Okna Królewskie), Łukasz Gorzkowski (MEDTHERAPY), Kamil Grzebisz (Wesołe Smoczki), Krzysztof Stawicki (DK OPONY), Sławek Konarski (Siedlce Miasto Przyjazne), Łukasz Kryński (PUH Krusz-Raj Kruszywa Kamienie Ogrodowe i Dekoracyjne), Bartosz Michalczuk (Towarzystwo Wiedzy Powszechnej Oddział Regionalny w Siedlcach), Dariusz Gurtat (Gurtat), Paweł Remiszewski (Hall-Trans), ks. Marcin Olek (Katolicka Szkoła Podstawowa), Wojtek Krasuski (Protomix), Bartosz Wysocki (Neścior), Przemek Gryczka (Gryczka Brukarstwo), Adam Pliszka (Justyna Szpakowska Kancelaria), Marcin Skolimowski (Skolimowski Transport), Karol Przesmycki (ZELTECH) oraz Michał Ciszewski (Adwokatura Polska).

Panowie mają już za sobą pierwsze treningi, odbyte pod okiem trenera MKP Pogoń Siedlce **Adama Noconia**. To gwarancja znakomitego przygotowania do rywalizacji! Ponadto drużyna trenuje w Centrum Treningu G4, gdzie **Przemysław Wrzosek** dba o jej dyspozycję motoryczną.

Mecz TymekTeam - Zawodowa Reprezentacja Siedlec odbędzie się 14 czerwca o godz. 16 na głównej płycie stadionu przy ul. Jana Pawła II. Wstęp na wydarzenie będzie darmowy. W trakcie prowadzona będzie zbiórka do puszek. Po meczu zaplanowano licytację gadżetów, w tym rękawic bramkarskich **Artura Boruca**. Licytacja odbędzie się w Hotelu Ibis. **(PŚ)**

Pokaz siły Pogoni Siedlce

Lechia Gdańsk rozbita

MKS Pogoń Awenta Siedlce jest w wybornej formie przed wielkim finałem ekstraligi rugby. Udowodnił to w meczu ostatniej kolejki sezonu zasadniczego przeciwko Lechii Gdańsk. Siedlczanie odnieśli najwyższe zwycięstwo w całej historii klubu!

Konfrontacja z Lechią była dla Pogoni próbą generalną przed finałowym meczem z Orkanem Sochaczew, do którego dojdzie w sobotę 7 czerwca o godz. 18 w Siedlcach. Podopieczni trenera **Łukasza Nowosza** staną przed szansą zdobycia pierwszego w dorobku klubu mistrzostwa. Orkan, który będzie rywalem Pogoni, może mieć podstawy do obaw. Siedlczanie w starciu z Lechią pokazali wyśmienitą dyspozycję, rozbijając rywala w pył.

Już po pierwszej połowie MKS prowadził 77:7. To była prawdziwa deklasacja. Po zmianie stron przewaga siedlczan dalej rosła. Licznik zdobytych punktów zatrzymał się dopiero na 118 oczkach. Lechia w drugiej połowie nie zapunktowała ani razu.

MKS POGOŃ AWENTA SIEDLCE – LECHIA GDAŃSK 118:7 (77:7)

Punkty: Nkululeko Ndlovu 29 (P, 12 pd), Piotr Wiśniewski 20 (4 P), Patryk Reksulak 15 (3 P), Kacper Skup 12 (2 P, pd), Kacper Bogusz 10 (2 P), Ksawery Struss 10 (2 P), Martin Mangongo 7 (P, pd), Robert Bosiacki 5 (P), Jan Cal 5 (P), Miłosz Kasiński 5 (P) – Paweł Boczulak 5 (P), Wiehan Kruger 2 (pd). **(PŚ)**

tygodnik SIEDLECKI

WYDAWCA: Wydawnicza Spółdzielnia Pracy „Stopka" w Siedlcach. **ADRES REDAKCJI:** ul. Armii Krajowej 11, 08-110 Siedlce.
Nr konta bankowego: PKO BP SA 49 1020 4476 0000 8402 0113 8098; **TELEFONY:** sekretariat: tel. 25 63 287 19, redaktor naczelny: 25 640 24 20, skład komputerowy: 25 640 24 14; infolinia: 513 009 999; biuro ogłoszeń: 25 63 305 05, 25 640 24 13, reklama@24ts.pl; internet: www.tygodniksiedlecki.com; e-mail: tygodnik@siedlecki.pl, tygodnik@siedlce.cc;
REDAGUJĄ: Dariusz Kuziak d.kuziak@siedlecki.pl (Redaktor Naczelny), Milena Celińska m.celinska@siedlecki.pl, Stanisław Jastrzębski s.jastrzebski@siedlecki.pl, Zbigniew Juśkiewicz z.juskiewicz@siedlecki.pl, Agnieszka Król aga.tygodniksiedlecki@gmail.com, Tomasz Markiewicz t.markiewicz@siedlecki.pl, Kinga Ochnio k.ochnio@24ts.pl, Krzysztof Strzelecki k.strzelecki@siedlecki.pl Bartosz Szumowski szumowski@siedlecki.pl, Paweł Świerczewski swierczewski@siedlecki.pl, Mariola Zaczyńska m.zaczynska@siedlecki.pl; współpracownicy: Mirosław Buczek m.buczek@siedlecki.pl, Piotr Giczela p.giczela@siedlecki.pl;
ADMINISTRACJA: Joanna Klocek, Edyta Zdunek e.zdunek@siedlecki.pl; **BIURO PROMOCJI I REKLAMY:** Joanna Jońska tel. 500 099 218, Małgorzata Kania, m.kania@24ts.pl; **SKŁAD KOMPUTEROWY:** Jacek Komorowski, Marek Stasiuk; **DRUKARNIA**: Wyborcza Sp. z o.o., Warszawa, ul. Daniszewska 27. Nakład: 8 tys. egz. Niezamówionych artykułów redakcja nie zwraca, a w przypadku zakwalifikowania ich do druku zastrzega sobie prawo dokonywania skrótów; **PRENUMERATA:** Przyjmują Urzędy Pocztowe i doręczyciele oraz na stronie poczyta.pl. Za treść ogłoszeń Redakcja ponosi odpowiedzialność w granicach wskazanych w ust. 2 art. 42 ustawy Prawo prasowe.

Stowarzyszenie Gazet Lokalnych

IZBA WYDAWCÓW PRASY

Musaka z jagnięciną

Składniki:
- 0,5 kg mielonej jagnięciny
- 2 bakłażany
- 1 ząbek czosnku
- 1 cebula
- 1 szklanka startego parmezanu
- 1 puszka krojonych pomidorów
- 200 ml czerwonego wina
- 1 łyżka cukru
- 1 łyżka oregano
- 1 łyżka natki pietruszki
- bułka tarta

Sos beszamelowy:
- 450 ml mleka
- 3 łyżki mąki
- 3 łyżki masła
- szczypta gałki muszkatołowej.

Musaka jest potrawą popularną w krajach bałkańskich i na Bliskim Wschodzie. Dziś proponujemy wersję blisko -wschodnią, czyli z jagnięciną.

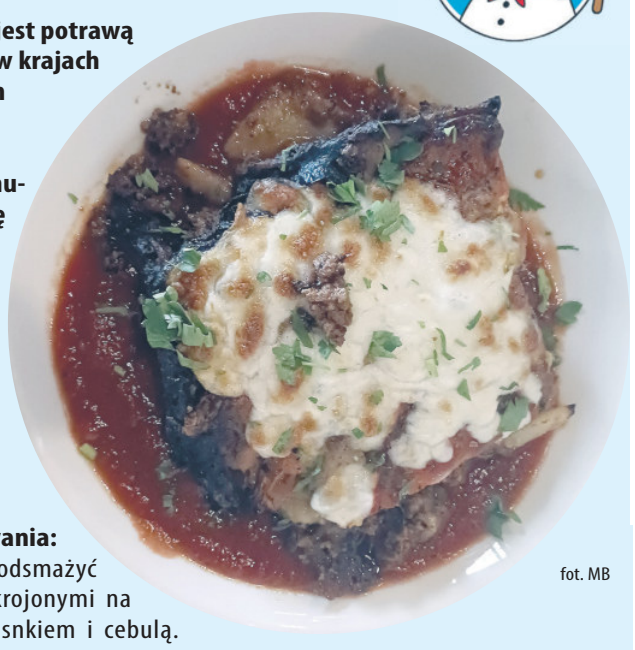

fot. MB

Sposób przygotowania:

Mięso podsmażyć wraz z pokrojonymi na drobno czosnkiem i cebulą. Bakłażany pokroić i podpiec w piekarniku przez ok. 10 minut. Mięso z przyprawami, pomidorami i winem podduszać pod przykryciem przez ok. 40 min.

Przygotować sos beszamelowy: zagotować mleko z masłem i gałką, stopniowo dodawać mąkę, cały czas mieszając aż do zgęstnienia.

Dno naczynia żaroodpornego posmarować masłem, obsypać bułką tartą i na przemian układać warstwowo bakłażana, farsz mięsno-warzywny. Na koniec obsypać wszystko parmezanem i polać sosem beszamelowym. Piec przez 20 min w temperaturze 180 stopni C.

Potrawa nie jest trudna do wykonania, ale jeśli ktoś nie radzi sobie w kuchni, to można skorzystać z propozycji Zachodniego Brzegu w Hali Koszyki w Warszawie. **(MB)**

Uśmiechnij się!

Dowcipy opowiada Lech Stoń z Łukowa

fot. MB

Przychodzi kobieta do lekarza. Na jej twarzy rysuje się ból.

- Gdzie panią boli? – pyta od razu medyk.

- Wszędzie - odpowiada pacjentka.

- Proszę sprecyzować.

Ta dotyka palcem wskazującym kolana i mówi:

- Tu mnie boli.

Następnie dotyka policzka, piersi, łokcia, za każdym razem powtarzając tę samą frazę.

- Czy pani jest naturalną blondynką? - zadaje kolejne pytanie lekarz.

- Oczywiście.

- Tak myślałem. Ma pani złamany palec wskazujący.

■

Przyszedł Jasio do sklepu, podał sprzedawczyni kankę i powiedział:

- Poproszę trzy litry miodu.

Sprzedawczyni nalała trzy litry i oddała napełniony pojemnik Jasiowi, na co ten grzecznie odpowiedział: Dziękuję, jutro tatuś zapłaci.

- O nie, Jasiu! - sklepowa nie ukrywała irytacji. - Tak nie można. Dawaj tę kankę.

Sprzedawczyni wylała miód do beczki, Jasio wyszedł ze sklepu, zajrzał do kanki i spokojnie skomentował całe zajście:

- Tatuś miał rację, na trzy kanapki wystarczy.

MARKER
DYSTRYBUTOR ART. BIUROWYCH I SZKOLNYCH
www.marker24.pl
Zapraszamy do SAMOOBSLUGOWEGO Magazynu Głównego z dużym, wygodnym PARKINGIEM dla naszych klientów
08-110 Siedlce, ul. Magazynowa 8c
tel. 25 644 65 67
504 178 925
marker@marker.siedlce.pl
oraz do Punktu Sprzedaży z ZABAWKAMI w centrum miasta
ul. Sienkiewicza 29
tel. 25 644 91 61
zabawki@marker.siedlce.pl
www.marker24.pl

Waluty

Rozwiąż rebusy, hasła wpisz do diagramów. Odczytaj rozwiązanie i zilustruj je. Rysunek dostarcz do redakcji osobiście lub wyślij pocztą (08-110 Siedlce, ul. Armii Krajowej 11). Jeden z rysunków nagrodzimy.

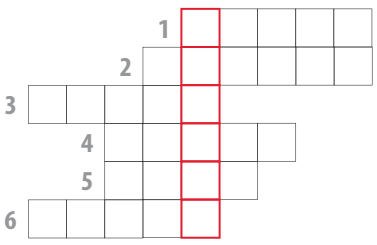

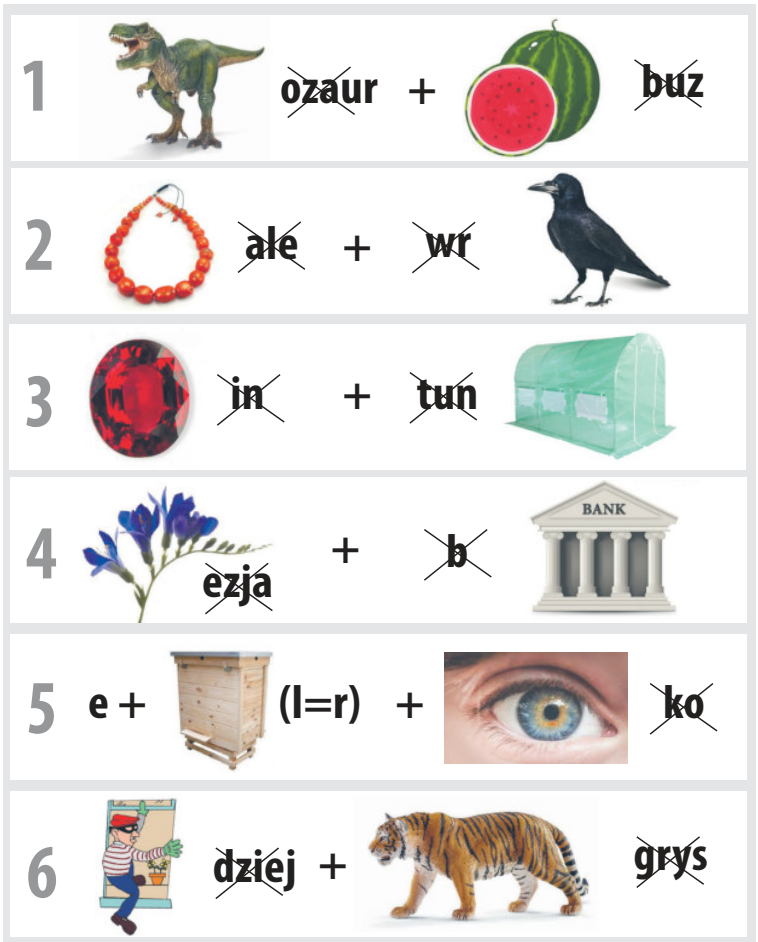

POZIOMO: 1- coś, co utrudnia (drogę zawala), 5- ćwikłowy albo pastewny półinteligent, 7- cięty i nielubiany owad, 8- . . . Chrzciciel, 9- . . . Łęcka, 13- krzew, który kojarzy się z colą, 15- partia z platformą (w skrócie), 16- mała Agata z „Dobranocki", 17- nie Saturn, nie Neptun, 18- boczny, wodny albo przeszkód, 20- on, Romek i A'Tomek, 23- stajnia dla koni mechanicznych, 25- zakwas chlebowy, 26- pół żartem, pół. . ., 27- prozaik w sklepiku ;-).

PIONOWO: 1- zawadiaka, 2- kobieta, Chrystus, chusta, czyli..., 3- oprocentowana w banku, 4- harmonia (jako instrument), 6- nawet króla pobije, 10- pokarmowe, gdy zjesz coś zepsutego, 11- Abel dla Kaina, 12- ona, Filon i randka pod jaworem, 14- zostaje, gdy jabłko już zjedzone, 15- była klejona na dachu, 19- błędny płomyk nad bagnami, 21- tybetańska koza w tartaku, 22- pracz drapieżnik, 24- gad – symbol powolności.

Nagroda: podwójny bilet do Nove Kino Siedlce

ROZWIĄZANIE Z NR. 17

POZIOMO: wojsko, klej, perła, dryg, amnezja, Oskar, mak, wiano, kloc, Al, knot, rep, Iga, majaki, skarb, moda, sny, lew.

PIONOWO: wypadkowa, jarzynka, kran, jedynak, Aron, nektar, zmora, Jacek, silikon, Ankara, om, piana, gady, SMS, UE.

Zwycięzcą zostaje **Michał Mężyński z Mordów**. Gratulujemy!
Nagroda: podwójny bilet do kina Helios Siedlce.

Po odbiór nagród prosimy zgłosić się do redakcji „Tygodnika Siedleckiego", ul. Armii Krajowej 11, Siedlce.

Nadesłane przez Czytelnika rozwiązanie oznacza, że w przypadku wygranej wyraża on zgodę na opublikowanie swojego imienia i nazwiska oraz miejsca zamieszkania. Rozwiązanie prosimy dostarczyć do redakcji „Tygodnika Siedleckiego" w ciągu 10 dni od ukazania się gazety osobiście lub pocztą z wyciętym numerem krzyżówki.

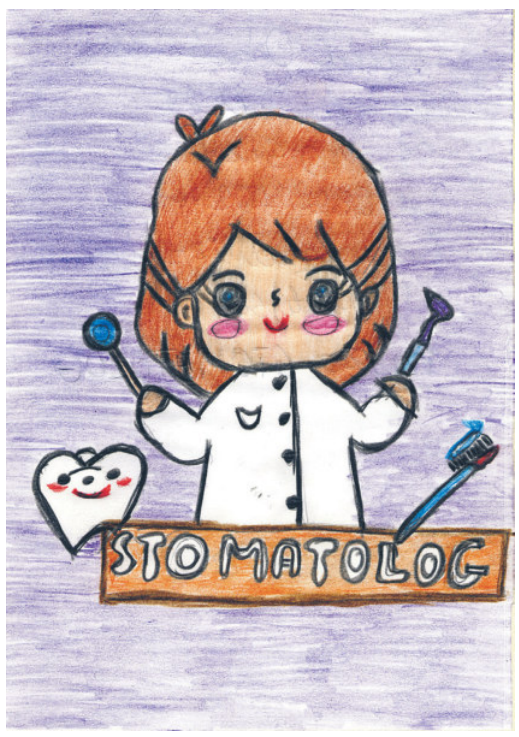

Nagrodę otrzymuje Gabriel Odrobiński.
Po odbiór nagrody zapraszamy do redakcji.

Smakołyki PRL-u

Wpisz do diagramu nazwy zilustrowanych słodkości, które były popularne w czasach PRL-u.

Odczytaj rozwiązanie i je narysuj. Pracę dostarcz do redakcji (08-110 Siedlce, ul. Armii Krajowej 11). Na autorów wybranych rysunków czekają nagrody.

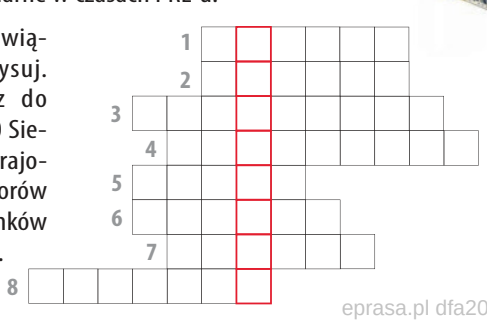

eprasa.pl dfa20e32eb

9 770239 684531 22