www.kuriergmin.pl Nr 47 (1438), Rok XXIX

KURIER GMIN

TYGODNIK POWIATU WOŁOWSKIEGO

Wtorek, 20 listopada 2018 ISSN 1426 - 1057 Cena 3,20 zł (w tym 5% VAT)

Kto przejmie **władzę** w powiecie?

Janusz Dziarski starostą, a Michał Gołąb, wicestarostą? Jak się dowiedział Kurier Gmin są to propozycje koalicyjne PiS-u i Porozumienia Powiatowego Wspólnota. Co proponuje DiS, PO i Nowoczesna, SLD? Starostę spoza Rady? str. 3

Janusz Dziarski na starostę powiatu wołowskiego? - Tak zgadzam się na tę propozycję PiS-u- mówi Dariusz Chmura, lider Wspólnoty.

Roszady kadrowe w Brzegu Dolnym, czyli ze spółki gminnej do urzędu

„Pałac" podał oficjalnie kto będzie wiceburmistrzem

Paweł Pirek poinformował w gazecie rządowej Panoramie Brzegu Dolnego, że jego zastępcą zostaje Artur Michałek. Kurier Gmin zadał kilka pytań nowemu wiceburmistrzowi. Co ten odpowiedział? str. 3

LUBIĄŻ

Zakaz używania „komórek" w szkole

Akcja godna do naśladowania dla innych placówek str.8

BRZEG DOLNY

Koniec wydawania gazet samorządowych przez gminy?

Zmiana prawa dotyczy też Panoramy Brzegu Dolnego str.4

WOŁÓW

Przed nową radą poważna decyzja - budowa bloku operacyjnego?

Rozmowa z Iloną Zmarlak, prezes Powiatowego Centrum Medycznego w Wołowie str.5

FELIETON

Teatrzyk Pod Wołem

Ma zaszczyt przedstawić Publiczności sztukę dramatyczną w I akcie z prologiem. **Prolog**

Przed kurtynę wychodzi Gołąb.

GOŁĄB

Informuję , że cała drama będzie dziać się na najpiękniejszym targowisku w powiecie. W Wińsku. Targi odbywają się tam raz w tygodniu, a że jest zadaszony, to oszczędzi aktorom niewygody opadów przelotnych. Kurtyna

Kurtyna idzie w górę.

CHÓR

Zza chmur śpiewa

Ach, z dumą podziwiamy targowisko i w ogóle wszystko.

Na scenę wchodzi Jolanta Wspaniała.

JOLANTA WSPANIAŁA

Mimo, że mnie obrzucali błotem ogłaszam swoje zwycięstwo. Pójdziemy dalej tą drogą. Wińsko będzie miało jeszcze własne metro. Doczekamy tego

CHÓR:

Ach ta nasza wójt wspaniała, błotem także obrzucała, przeto wyrok dostała ale go olała.

Chmury rozchodzą się i na scenie zostaje tylko jeden Cumulus.

CUMULUS

U nas także wygrana, Moja drużyna kochana, moja kochana wspólnota, dobra kochani robota . Ale jeszcze problem mamy czy w powiecie wygramy!

JOLANTA WSPANIAŁA

Tylko nie z Wińska starosta. To jest przecież sprawa prosta. Jak będzie – to go zohydzę. Ach, sama się sobą brzydzę...

CUMULUS

Moja wspólnota będzie decydowała, będzie się dogadywała, będzie wybierała. A ty Jolanto – pardon – zamknij się, bo skończyć może się to źle.

Jolanta Wspaniała zamyka się w sobie i oddala furmanką do siedziby władz gminy.

CUMULUS

Teraz, kiedy czyste pole, powiedzieć sobie pozwolę, że starosty z Wińska nie było, więc może ...

Zastanawia się głęboko.

LEŚNICZY

Może jakieś ptactwo, może jakieś bractwo. Mariaż w województwie, moi z PiS em grają, ja już nie gram, ech!

GOŁAB

Wprawdzie trudno mi o sobie mówić, ale przecież wszyscy wiedzą: Gołębia da się lubić. Wreszcie to symbol pokoju. A pokój bardzo potrzebny w powiecie. Więc czekam w przedpokoju na to, co powiecie.

PISARZ BRZESKI

Dobrze byłoby mieć swojego, ale nigdy wołowskiego. Może więc czas na wińskiego...

Woły, krowy ryczą, Pies Marley wyje. Suka Ambrozja się puszcza. Sprawna nadredaktor to filmuje.

Kurtyna.

Wojciech Romanowski

Podziękowanie
DLA STOWARZYSZENIA KREDA
w Krzydlinie Wielkiej
za zorganizowanie rajdu rowerowgo
z okazji odzyskania przez Polskę Odzyskania Niepodległości
Uczestnicy
REKLAMA

TERPOL
Producent rolet, żaluzji, moskitier
Wińsko, Rolna 10
tel. 071 389 83 03, 602 893 328
biuro@terpol.eu
www.terpol.eu
REKLAMA

USŁUGI ZŁOTNICZE
Marcin Maniszewski
SKUP ZŁOTA
GRAWER
tel. 507 079 239
Wołów, ul. Poznańska 14/1
REKLAMA

Ewel Clean
PROFESJONALNA FIRMA SPRZĄTAJĄCA
- Kompleksowe sprzątanie domów, biur, hal
- Doczyszczanie poremontowe, mycie okien
- Usuwanie zniszczonej powierzchni, akryl
- Pranie tapicerek, wykładzin, dywanów
tel. 501 573 422 ewelina.lewanska@vp.pl
REKLAMA

Nadaj temat dziennikarzom
Tel. 785 701 777
KURIER GMIN

Radni kadencji 2014-2018

Fot.powiat wołowski

Pożegnanie radnych z powiatem

Aż 11 z nich nie zasiądzie w nowej kadencji

Maciej Nejman, starosta powiatu wołowskiego oraz Kazimierz Pakulski, przewodniczący Rady Powiatu pożegnali się z radnymi i kierownikami jednostek. Na twarzach co niektórych zarysował się smutek, bo nie zabiorą już publicznie głosu, nie podniosą ręki: za czy przeciw. Wielu zabraknie na tej sali w nadchodzącej kadencji, bo odeszli na odpoczynek, który zafundowali im wyborcy.

Na swoje ostanie posiedzenie przyszli: Wioletta Krakowska, Marek Cukrowski, Anna Grzechowiak, Elżbieta Bereza, Wioletta Jaśkowska, Władysław Boczar, Wojciech Adamczak, Ryszard Mirytiuk, Dariusz Olejniczak, Marek Gajos (jako jedyny był nieobecny) i Łukasz Ciołek. Tylko ten ostatni jest nadal w lokalnej polityce, bo został radnym gminy Wołów. Pozostali odeszli, bo przegrali wybory (oprócz W. Jaśkowskiej i M. Gajosa, W. Boczar, którzy nie startowali). Z 17 radnych, aż 11 straciło mandat. Zostali: Maciej Nejman, Kazimierz Pakulski, Zbigniew Skorupa, Józef Szumilas, Wacław Kwiek, Urszula Wojtyło. Dlaczego? Każda z tych osób reprezentowała inny styl bycia radnym powiatowym. Okazało się, że powiat to polityka. Tu liczy się silne, na scenie samorządowej, ugrupowanie z silnym liderem, wiedza, doświadczenie, której np. zabrakło Wiolecie Krakowskiej. Samo podważanie dla podważania decyzji większości, nie przekłada się na głosy wyborców. Anna Grzechowiak, która zmieniała barwy trzykrotnie, najpierw PiS, później Dolnobrzeżanie, a teraz DWL - okazała się mało wiarygodna nawet jako radna gminy. Podobny los spotkał Marka Cukrowskiego, który odrzucił szyld PiS-u, swojej partii i wystartował na burmistrza Brzegu Dolnego jako DWL. Nie został ani burmistrzem ani radnym gminnym. W tej radzie zabraknie radnego Wojciecha Adamczaka, doświadczonego samorządowca, byłego radnego sejmiku, który nie wszedł do powiatu, podobnie jak dwaj poprzedni wójtowie Wińska: R. Mirytiuk i D. Olejniczak. To powinna być nauczka dla wszystkich samorządowców, że kampanię wyborczą zaczyna się dzień po wygranych wyborach. Nowa rada powiatu po raz pierwszy zbierze się jutro, we wtorek, 20 listopada. Radni złożą przysięgę. To nie będzie łatwy 5- letni czas dla rady powiatu. Poprzedni rajcy zostawili im w prezencie niedokończoną likwidację „Ossolińczyka", na której DiS budowała całą kampanię wyborczą startując do powiatu. Ich zwolennicy krzyczeli, że idą tam zaorać Wołów. Z kim go teraz będą orać? Do rozwiązania są ciągle niekończące się problemy służby zdrowia: blok operacyjny w Brzegu Dolnym, kolejki do rehabilitacji w Wołowie. - Dużo udało nam się zrobić - mówił do zebranych starosta Maciej Nejman. Ale wszyscy siedzący na sali radni i kierownicy jednostek, jak dyrektor zarządu dróg powiatowych, Paweł Czarny zaproszony po odbiór dyplomu w podzięce za wzorową pracę, nie tryskali radością. Może przeczuwają, że nadchodząca kadencja nie będzie należała do łatwych. „Starzy" samorządowcy, którzy objęli mandaty w powiecie, jak Stanisław Jastrzębski, nie dadzą nikomu złapać chwili oddechu.

mr

REKLAMA

Kto przejmie władzę w powiecie?

Kto starostą, a kto wicestarostą w powiecie?

Fot.mr

Janusz Dziarski zastąpi Macieja Nejmana?

Janusz Dziarski starostą, a Michał Gołąb, wicestarostą? Jak się dowiedział Kurier Gmin są to propozycje koalicyjne PiS-u i Porozumienia Powiatowego Wspólnota. Co proponuje DiS, PO i Nowoczesna, SLD? Starostę spoza Rady?

Rozmowy trwały od dwóch tygodni pomiędzy wszystkimi ugrupowaniami i w różnych miejscach, od Lubiąża po Żerków. Szukano rozwiązań i konfiguracji. Były propozycje szerokiej koalicji, czyli każdy rządzi, a w konsekwencji nikt nie ponosi odpowiedzialności. Ten scenariusz był już przerabiany w latach 1998 - 2000, kiedy to w połowie kadencji IS Razem z Brzegu Dolnego i Wołowa wraz z SLD odwołało nagle Jacka Włoska, starostę wołowskiego. I dało swojego starostę Jerzego Więcławskiego.

Z Platformą, Nowoczesną, SLD i PSL, nie do końca po drodze nikomu. I nie chodzi tylko o partie ale o ludzi, którzy je reprezentują. Jad, który sączył się z ust samorządowców Brzegu Dolnego, straszenie mieszkańców Brzegu Dolnego Wołowem i PiS-em, budowanie na tym kampanii wyborczej, poszło już tak daleko, że trudno byłoby sobie zaufać. PiS z kolei miałby dodatkowy problem ideologiczny. Pójście w koalicję z Platformą i Nowoczesną, ludźmi, którzy jeszcze kilka miesięcy temu protestowali ze świeczkami przed sądem, czy z człowiekiem (S. Jastrzębski), którego urząd wojewody Pawła Hreniaka z PiS-u ściga za wyłudzenie z urzędu pieniędzy, może być trudne. Jedyne co może połączyć PiS i PO na lokalnym podwórku to pokonanie silnego lidera Wspólnoty - Dariusza Chmury. Czy gra warta będzie świeczki?

- Mamy wstępne ustalenia koalicyjne z Porozumieniem Powiatowym Wspólnota - mówi Łukasz Ciołek, lider PiS-u w Wołowie. I jak zapewnia do DiS-u jest mu daleko, bo nie rozumie tego środowiska.

Wiadomo jednak, że w imieniu PiS-u z PO - SLD negocjacje prowadzi Piotr Milczanowski, przewodniczący powiatowych struktur PiS. Ten choć nie brał udziału w ostatnich wyborach samorządowych (startował w wyborach w 2014 roku do powiatu zdobywając 59 głosów), rozgrywa swoją partię szachów. Dlatego co rusz pojawiła się zwrot akcji w negocjacjach. On Brzeg Dolny dobrze rozumie, wywodzi się z tego środowiska, był nawet jednym z założycieli DiS-u.

- Potwierdzam propozycję koalicji z PiS-em, ale jeszcze czekają nas dalsze rozmowy personalne. Jednak nasze możliwości negocjacyjne skończyły się i czekamy na ostateczną decyzję PiS-u - mówił „KG" wczoraj Dariusz Chmura, burmistrz Wołowa.

Wymienia się nazwiska

Starostą miałby zostać Janusz Dziarski (PiS), samorządowiec ze stażem, przewodniczący Rady Miejskiej w Wołowie, zaufany człowiek PiS-u, który może połączyć środowisko wołowskie, które w przeciwieństwie do Brzegu Dolnego, mocno jest porozbijane. Współpracował z burmistrzem D. Chmurą przez ostatnie 4 lata w spółce gminnej, gdzie pracował na stanowisku księgowego. Jego zastępcą miałby zostać Michał Gołąb (PP Wspólnota), co doprowadziłoby do tego, że Wińsko po raz pierwszy w historii samorządu powiatowego miałoby swojego wicestarostę. A co dostanie Brzeg Dolny? I ta niewiadoma ponoć bardzo zaniepokoiła radnego Janusza Kawalca z PiS.

Sesja rady powiatu, już dziś o godzinie 14.00. Nowi radni złożą przysięgę. W programie wczoraj (poniedziałek) nie było wyboru starosty i wicestarosty oraz zarządu. Był tylko wybór przewodniczącego.

Co dostanie DiS, PO, Nowoczesna, SLD? Może będzie to dla nich czas wyciszenia się i wyciągnięcia wniosków, kiedy posiedzą na ławce rezerwowych przez kolejne 5 lat. Szansą dla nich może być tylko kłótnia PiS-u ze Wspólnotą. Ten scenariusz też jest możliwy, bo prawica lubi jak ciągle pod powierzchnią wrze. A może czas ochłonąć i pójść „drogą wojewódzką", czyli spisać ustalenia programowe, aby Brzeg Dolny przestał straszyć Janusza Kawalca, że Wołów znowu im wszystko zabierze. Radny zapomniał już, jak nie mógł doprosić się kilku dokumentów z kontroli komisji rewizyjnej w domu kultury. Wspólny wróg - Wołów - jednoczy Brzeg Dolny ponad podziałami ideologicznymi. Wołów niech się uczy.

mr

Roszady kadrowe w Brzegu Dolnym, czyli ze spółki gminnej do urzędu

„Pałac" podał oficjalnie kto będzie wiceburmistrzem

Paweł Pirek poinformował oficjalnie w gazecie rządowej Panoramie Brzegu Dolnego, że jego zastępcą zostaje Artur Michałek. Kurier Gmin zadał kilka pytań nowemu wiceburmistrzowi. Co ten odpowiedział?

Artur Michałek, do tej pory pracował jako prezes w Zakładzie Gospodarki Komunalnej, gminnej spółce zajmującej się gospodarką mieszkaniową, usługami pogrzebowymi, odpadami, utrzymaniem zieleni, dróg, placu targowego. Michałek pełni tę funkcję od 2016 po połączeniu dwóch gminnych spółek ZGM i ZWiK. Obie miały dług w wysokości 400 tys. zł. To był jeden z powodów ich połączenia. Kto zastąpi prezesa po zatrudnieniu go na stanowisku wiceburmistrza Brzegu Dolnego? Czy będzie to znana wszystkim osoba z urzędu? Czas pokaże, bo raczej nie należy spodziewać się rozpisania konkursu. Nowego prezesa może zatrudnić burmistrz, czyli Paweł Pirek.

Artur Michałek, który zdobył ponad 583 głosy do Rady Powiatu musi zrezygnować tym samym z mandatu. Jego miejsce w radzie zajmie Jarosław Iskra, który od kilku tygodniu cieszy się na facebooku z tej roszady.

Zadaliśmy Arturowi Michałkowi 5 pytań:

- W jakiej kondycji zostawia pan spółkę (zysk, dług, zobowiązania?)
- Kto pana zastąpi na stanowisku prezesa ZGK?
- Od kiedy Pan pracuje w samorządzie, na jakich poprzednich stanowiskach pracy?
- Jakie ma pan wykształcenie?
- Czy należy Pan do jakieś partii?

Na żadne z pytań nie otrzymaliśmy odpowiedzi pomimo zapewnień ze strony A. Michałka, że je dostaniemy. Możemy się tylko domyślać, że nasze pytania zostaną przedrukowane do Panoramy i tam znajdziemy odpowiedź.

Sami sprawdziliśmy ile A. Michałek zarabiał w spółce, co ma na koncie i jakie ma kredyty. Jak wynika z jego oświadczenia majątkowego, w 2017 roku zarobił - 108 251,80 zł, czyli średnio co miesiąc dostawał 9 tys. zł brutto pensji. Jego oszczędności na koncie wynoszą 7 670,38 zł. Ma kredyt hipoteczny na budowę domu - 43 095,28 CHF zaciągnięty na 30 lat. Dom o powierzchni 155 m2 warty 310 tys. zł oraz działkę zabudowaną o pow. 560 m2 o wartości 7 tys. zł.

dz

Fot.redakcja

Artur Michałek razem na plakacie wyborczym z Pawłem Pirkiem

OFERTA PRACY

Miejsce pracy: Wszemirów 100, 55-110 Prusice

ZPB KaczmareK®

POSZUKUJEMY DO PRACY NA STANOWISKO:

BRYGADZISTA PRODUKCJI
(prefabrykacja elementów żelbetowych)

PRACOWNIK PRODUKCYJNY
(prefabrykacja elementów żelbetowych)

OPERATOR WÓZKA WIDŁOWEGO
(pracownik magazynu wyrobów gotowych)

DORADCA ds. TECHNICZNO-HANDLOWYCH

OFERUJEMY:

- Umowę o pracę na czas nieokreślony
- Stabilność zatrudnienia w firmie o ugruntowanej pozycji na rynku
- Motywacyjny system wynagrodzenia
- Możliwość zdobycia doświadczenia zawodowego i podnoszenia kwalifikacji
- Odpowiednie narzędzia pracy

Osoby zainteresowane prosimy o przesłanie CV na adres e-mailowy: prusice@zdpkaczmarek.pl z nazwą stanowiska w tytule wiadomości lub bezpośrednio do siedziby firmy ZPB Kaczmarek Wszemirów 100, 55-110 Prusice.

www.zpbkaczmarek.pl

REKLAMA

eprasa.pl dfdfa2caa6

Koniec wydawania gazet samorządowych przez gminy?

Zmiana prawa dotyczy też Panoramy Brzegu Dolnego

Do Sejmu trafił projekt zmian prawa prasowego i ustaw o samorządzie terytorialnym. Chodzi o zakaz wydawania tytułów prasowych przez samorządy gminne, powiatowe i wojewódzkie. Autorem proponowanych zmian jest grupa posłów Kukiz`15.

Sprawa dotyczy również wydawanej od 3 lat na naszym terenie Panoramy Brzegu Dolnego, dwutygodnika samorządowego finansowanego w 100 procentach z pieniędzy publicznych. Opozycja wyliczyła, że wydanie jednego numeru to koszt 15 tys. zł. Przy gazecie pracują urzędnicy gminy. Ci najczęściej nie radzą sobie, wówczas decydenci „podkradają" pracowników z prywatnych redakcji. Oczekują lojalności, wyniesienia informacji z prywatnych redakcji. Taka sytuacja spotkała Kurier Gmin oraz sąsiadujący z nią Tygodnik w powiecie trzebnickim, Gazetę Nową. W obu gminach, na których ukazują się prywatne tygodniki, wydawana jest „samorządówka" Panorama Trzebnicy i Panorama Brzegu Dolnego. Dwie kopie i te same metody działania urzędników, którzy mając do dyspozycji pieniądze publiczne mogą kupić każdego, oprócz kreatywności dla swoich urzędników pracujących przy wydawaniu gazet. Dlatego podkradają z prywatnych redakcji nie tylko pomysły, ale i pracowników.

Ogłoszenia w prasie prywatnej - 1.000 zł za tydzień, a wydanie samorządówki - 15 tys. zł

Wydawcy gazet lokalnych chcą włączyć się w ostateczny kształt projektu przygotowanego pod ustawę, aby nie było w prawie luk.

- Obecnie projekt poselski jest na etapie konsultacji i analiz. Jego twórcy podkreślają, że celem proponowanych zmian jest „zakończenie praktyki wydawania przez jednostki samorządu terytorialnego tytułów prasowych, które pod pozorami biuletynów informacyjnych w istocie stanowią narzędzie propagandy dla lokalnych władz" - czytamy na portalu press.pl

Fot.redakcja

Kandydat na burmistrza Brzegu Dolnego Paweł Pirek wręczał, gratulował, pozował na każdej stronie Panoramy przed wyborami za pieniądze podatników.

Fot.redakcja

Z rodziną na zdjęciu w Panoramie

Fot.redakcja

Prewencja ale inaczej...

Fot.redakcja

Na „Wesoły autobus"...

Fot.redakcja

Na „dobrego wujka"

O zakaz wydawania gazet przez samorządy od dawna walczyli wydawcy lokalnej prasy z całej Polski. Jednak posłowie nie rozumieli lub udawali, że nie wiedzą o co chodzi i nigdy nie pochylili się nad wprowadzeniem zakazu. W ostatnim czasie samorządówki wyrastają w całej Polsce jak grzyby po deszczu. Urzędnicy, włodarze tworzą swoje tuby ciesząc się, że za pieniądze podatników niszczą prywatne firmy - lokalne gazety, które płacą podatki, zatrudniają pracowników, prowadzą rynkową działalność. Samorządy, które nie mają swoich gazet muszą kupować na zasadach rynkowych publikacje ogłoszeń urzędowych. Koszt wykupienia ogłoszenia w prywatnej gazecie to kwota 1000 zł za tydzień, a wydanie jednego numeru samorządowej gazety to koszty rzędu 15 tys. zł (wyliczenia opozycji radnych Brzegu Dolnego).

Po wyborach samorządowych dotarło w końcu do polityków, że „samorządówki" zagrażają ich interesom i pytanie czy włodarze nie działają na niekorzyść finansów publicznych wydając tak horrendalne kwoty na publikacje swoich wizerunków?

W ustawie o prawie prasowym jeden z nowych artykułów miałby brzmieć: „Wydawcą może być osoba prawna, fizyczna lub inna jednostka organizacyjna, choćby nie posiadała osobowości prawnej. W szczególności wydawcą może być organ państwowy, przedsiębiorstwo państwowe, organizacja polityczna, związek zawodowy, organizacja spółdzielcza, inna organizacja społeczna oraz kościół i inny związek wyznaniowy. Wydawcą nie może być gmina, powiat lub województwo".

Autorzy projektu zakładają, że zakaz będzie obowiązywał od 1 stycznia 2019 roku.

mr

Fot.iis

Pojedziemy obwodnicą Brzegu Dolnego już za miesiąc

Czy zdążą z inwestycją na czas?

Budowa obwodnicy, która połączy nas z Wrocławiem dobiega końca. O inwestycji rozmawiamy z Leszkiem Loch, dyrektorem Dolnośląskiej Służby Dróg i Kolei we Wrocławiu.

- Co zostało już zrobione przy inwestycji?

- Wykonano wszystkie roboty zasadnicze, takie jak: ciąg główny z jezdnią z uwzględnieniem jej niezbędnych poszerzeń między innymi dla dodatkowych pasów ruchu, dla miejsc postoju obsługi separatorów, w obrębie wysp kanalizujących ruch i azyli dla pieszych, obustronne pobocza gruntowe o szerokości, skarpy nasypu i wykopu drogowego oraz rowów, przeciwskarpy, drogi serwisowe i dojazdowe, ciągi pieszo-rowerowe, urządzenia bezpieczeństwa ruchu drogowego oraz ochrony środowiska, elementy odwodnienia, oświetlenie drogowe.

- Czy wszystkie dotychczasowe etapy były realizowane terminowo?

- Tak, wszystkie prace przebiegały zgodnie z harmonogramem robót.

- Spotkaliście się z jakimiś trudnościami?

- Były to warunki wodno-gruntowe na odcinku między rondami Żerkówek i Radecz, gdzie trzeba było wykonywać wzmocnienie podłoża gruntowego.

- Co obecnie jest wykonywane?

- Obecnie trwają roboty wykończeniowe, umocnienia i humusowanie rowów, oznakowanie pionowe, montaż barier energochłonnych, nasadzenia zieleni przydrożnej

- Czy termin grudniowy oddania obwodnicy będzie dotrzymany i jaki to dokładnie będzie dzień?

- Wykonawca podtrzymuje zobowiązania umowne wraz z dochowaniem terminu do dnia 14.12.2018 r.

- Jaki jest ostateczny koszt inwestycji?

- Zgodnie z aktualnie podpisaną umową na kwotę wynoszącą: 22 986 922,70 zł brutto

iis

Kancelaria Adwokacka
adw. Adrian Gniewaszewski
ADWOKATURA POLSKA
ul. Ścinawska 22A lok. 109
56 - 100 Wołów
696 478 779
adwokat.gniewaszewski@gmail.com
- OBSŁUGA PRAWNA PRZEDSIĘBIORCÓW
- OBSŁUGA KLIENTÓW INDYWIDUALNYCH
- OCHRONA DANYCH OSOBOWYCH (RODO)
REKLAMA

GLORIAN
Dom Pogrzebowy
Kompleksowe Usługi Pogrzebowe
Darmowa chłodnia i kaplica
Telefony całodobowe
71 389 13 13 lub 519 058 119
www.glorian.pl
Wołów, ul. Panieńska 1
(vis a vis Straży Pożarnej)
REKLAMA

OKNA
SYSTEM RATALNY
SYSTEMY OKIENNE I DRZWI Z PCV
PRASBET
WYSOKA JAKOŚĆ I NISKIE CENY
PRODUCENT
Zbigniew Bocian
KBE SYSTEMY OKIENNE
WINK HAUS
Wołów, ul. Składowa 5/3 (boczna W. Witosa)
tel. 071 389 37 96
REKLAMA

Przed nową radą poważna decyzja - budowa bloku operacyjnego?

Rozmowa z Iloną Zmarlak, prezes Powiatowego Centrum Medycznego w Wołowie

- Kończąca się kadencja włodarzy i radnych, to dla też czas podsumowania pani pracy w PCM. Czego było więcej: porażek czy sukcesów?

- Niejednokrotnie spotykam się ze stwierdzeniem, że szpital powiatowy jest jednym z najtrudniejszych obszarów do zarządzania i nie sposób się z tym nie zgodzić. Niemniej dla mnie jest on także miejscem niezwykle ciekawym, gdzie skupiają się losy wielu ludzi i gdzie kontakt z drugim człowiekiem, praca na jego rzecz, są najważniejsze. Obserwując losy Powiatowego Centrum Medycznego na przestrzeni 10 lat, ostatnie 3 lata postrzegam zdecydowanie jako czas z przewagą sukcesów. Zaliczam do nich m. in. oddłużenie spółki, odzyskanie płynności finansowej, zakupienie nowego sprzętu medycznego i elementów wyposażenia, wykonanie wielu prac remontowych, rozszerzenie działalności o opiekę nocną i świąteczną oraz o usługi transportowe, wejście do sieci szpitali.

- W jakiej kondycji finansowej jest spółka?

- Sytuacja finansowa szpitali powiatowych, w tym również Powiatowego Centrum Medycznego, które prawdopodobnie - jesteśmy na etapie negocjowania dodatkowych środków z NFZ - na koniec roku po raz pierwszy od trzech lat odnotuje stratę. Na ujemny wynik finansowy wpływ będą miały głównie podwyżki wynagrodzeń przyznane w spółce. Część z nich wymusiły obowiązujące przepisy dotyczące: wynagrodzenia minimalnego w ramach umów o pracę i umów zleceń, wynagrodzenia minimalnego w zawodach medycznych, produktu podwyżkowego dla grupy zawodowej pielęgniarek i położnych, wynagrodzenia ratowników medycznych oraz rezydentów i lekarzy specjalistów. Szpitale otrzymały zaledwie część środków na ten cel. W Powiatowym Centrum Medycznym zarząd spółki wraz ze wspólnikami spółki podjął decyzję o przyznaniu podwyżek w ramach sporu zbiorowego dla grupy zawodowej pracowników laboratorium, rtg, rehabilitantów i fizjoterapeutów, a poza sporem również dla pań pielęgniarek i położnych.

- Ilu pracowników zatrudnia spółka?

- Aktualnie w spółce jest zatrudnionych 440 osób, wśród nich 106 stanowią lekarze, niespełna 170 pielęgniarki i położne, a 42 salowe. Podkreślenia wymaga fakt, że wiele spośród wymienionych grup zawodowych nie otrzymywało w ostatnich latach wzrostu wynagrodzeń za pracę na rzecz podmiotów leczniczych, cierpliwie oczekując na poprawę kondycji finansowej swoich placówek, a co się z tym wiąże również na zasłużone podwyżki. Postawa tych osób zasługuje na uznanie.

Fot.redakcja

Prezes PCM

- Najgłośniejsza sprawa w pani kadencji, to próba utworzenia oddziału pediatrycznego, która zakończyła się fiaskiem. I czy jest szansa nadal na jego utworzenie?

- Podjęliśmy próbę utworzenia oddziału pediatrycznego z ogromnym zaangażowaniem. Wraz ze starostą Powiatu Wołowskiego porozumieliśmy się w tej sprawie z dyrekcją NFZ. Zarząd spółki zawarł porozumienia w sprawie współpracy z personelem, zabezpieczyliśmy sprzęt medyczny niezbędny do prowadzenia takiego oddziału, pozytywnie przeprowadziliśmy procedury. Niestety nie spełniliśmy wymogów dotyczących warunków technicznych i przystosowania szpitala w Brzegu Dolnym na potrzeby funkcjonowania takiego oddziału. Dyrekcja NFZ nie zamknęła nam możliwości ubiegania się o kontrakt na pediatrię w przyszłości, jednakże po dostosowaniu obiektu do istniejących wymogów.

- Wielokrotnie słyszeliśmy zarzuty, że nie ubiegała się pani o środki zewnętrzne, dotacje unijne; a argument pani o zadłużeniu spółki, samorządowcy zbijali, argumentem że szpitale wojewódzkiego też są zadłużone, a jednak korzystają z dotacji; że poprzednia prezes ściągnęła środki na rewitalizacje obiektu szpitala, itp. Gdzie leży prawda?

- Pomimo podjętej inicjatywy w zakresie pozyskania dofinansowania PCM w Wołowie Sp. z o. o. nie miała możliwości aplikowania o środki zewnętrzne. I tak np. w zakresie projektu dotyczącego inwestycji w infrastrukturę zdrowotną w toku oceny projektów weryfikowana była efektywność finansowa beneficjenta. W związku z powyższym wnioskodawca był zobowiązany do przedstawienia we wniosku o dofinansowanie trzech wskaźników dotyczących płynności finansowej, zadłużenia i rentowności, które w przypadku spółki były negatywne. Przypomnę, że wraz ze wspólnikami spółki: Starostwem Powiatowym oraz Gminą Wołów, ubiegaliśmy się o pozyskanie środków w ramach rewitalizacji. Niestety pula środków dostępnych w tej alokacji nie pozwoliła na realizację tego zadania.

Chciałabym zaznaczyć, że tam, gdzie było to możliwe skorzystaliśmy z dofinansowań zewnętrznych i tak np. uzyskaliśmy dotację z PFRON i PUP na wyposażenie kilku stanowisk pracy (ok. 150 tys. zł) czy też środki z KFS (ponad 160 tys. zł) na szkolenie pracowników.

- Gdyby Pani mogła złożyć projekt o pozyskanie środków unijnych, to na co by pani złożyła? Co jest nam najbardziej potrzebne?

- Priorytetem dla naszej spółki jest modernizacja i wymiana sprzętu medycznego oraz podnoszony wielokrotnie temat dotyczący dostosowania obiektów, w których udzielamy świadczeń medycznych do obowiązujących wymogów, w tym problem bloku operacyjnego. Uzyskanie środków na te cele byłoby ogromnym sukcesem.

- A czym możemy się pochwalić np. sprzętem, remontami, brakiem kolejek do specjalistów, badaniami?

- To, co sprawia nam największą satysfakcję i bezpośrednio przekłada się na polepszenie jakości leczenia naszych pacjentów, to zakup nowego sprzętu i pozytywna zmiana otoczenie szpitala. W ostatnich dwóch latach w pełni wyposażyliśmy oddział rehabilitacyjny, zakupiliśmy: stoły rehabilitacyjne, stoły i aparaty do masażu, aparaty do ultradźwięków, elektro i krioterapii, szyny do ćwiczeń, wirówki, diatermię, wymieniliśmy łóżka itp., zakupiliśmy dwa nowe ambulanse, co pozwoliło poszerzyć działalność PCM o usługi transportowe. Utworzona w październiku 2017r. opieka nocna i świąteczna i punkt przyjęć w szpitalu Wołowie został w pełni wyposażony w profesjonalny sprzęt medyczny, m.in.: EKG, lampy bezcieniowe, gazometrię. Odział wewnętrzny został zaopatrzony respirator, kardiomonitor, nowoczesne USG, nowe łóżka. Na potrzeby oddziałów zabiegowych i bloku operacyjnego zostały zakupione m.in.: kardiomonitory, laparoskop, autoklaw i sterylizator, a przy izbie przyjęć w szpitalu w Brzegu Dolnym pacjenci są badani nowym aparatem USG. Część sprzętu PCM zakupiło dzięki wsparciu finansowemu wspólników spółki, część dzięki własnym środkom.

W ostatnim czasie otrzymujemy również wsparcie ze strony Wielkiej Orkiestry Świątecznej Pomocy, która systematycznie zaopatruje nas w nowoczesny sprzęt do opieki nad najmłodszymi pacjentami z oddziału neonatologicznego.

Dużym sukcesem są przeprowadzone inwestycje i remonty w budynkach, w których świadczymy usługi. Starostwo powiatowe przeprowadziło inwestycje związane z wykonaniem podjazdu dla karetek, przystosowaniem pomieszczeń na potrzeby działalności opieki nocnej i świątecznej oraz punktu przyjęć, parkingu przy budynku szpitala. Gmina Brzeg Dolny wymieniła poszycie dachu oraz piony wodno-kanalizacyjne w budynku szpitala w Brzegu Dolnym. Dzięki wsparciu Gminy Wołów wykonaliśmy prace remontowe w budynku przychodni w Wołowie. Spółka przeprowadziła również prace remontowe we własnym zakresie: w punkcie i izbie przyjęć, w zakładzie pielęgnacyjno-opiekuńczym, w budynku szpitala w Wołowie i Brzegu Dolnym oraz naszych przychodniach. Sfinalizowaliśmy utworzenie archiwum centralnego przychodni w Brzegu Dolnym.

W zakresie usług medycznych cieszy nas bardzo dobra opinia pacjentów o jakości usług rehabilitacyjnych w powiecie wołowskim oraz poprawiająca się ocena pracy oddziału wewnętrznego. Optymistyczna jest utrzymująca się wysoka liczba porodów.

- Co jest priorytetem w najbliższym czasie do rozwiązania dla powiatowej służby zdrowia?

- Sytuacja szpitali powiatowych jest obecnie bardzo trudna. Docierające zewsząd informacje o brakach kadrowych, niedoszacowaniu procedur, zbyt niskim poziomie finansowania szpitali przez NFZ, czy też protestach personelu domagającego się zwiększenia uposażeń, znajduje odzwierciedlenie w rzeczywistości. Coraz częściej dochodzi do ograniczenia działalności szpitali powiatowych, czy wręcz ich likwidacji. Statystyki udzielania świadczeń w naszym powiecie jednoznacznie wskazują, że utrzymanie i rozwój szpitala w tym rejonie jest koniecznością. Naszym priorytetem musi być dbałość o warunki, w jakich udzielamy świadczeń zdrowotnych oraz poprawa infrastruktury, dlatego też liczę, że już wkrótce będzie szansa na zaplanowanie z udziałowcami spółki działań dotyczących przystosowania obiektów do istniejących wymogów, w tym podjęcie jednego z najtrudniejszych tematów, dotyczącego bloku operacyjnego.

mr

Uciekł w szoku do lasu. Był pijany?

Niebezpieczne akcje

15 listopada, po północy, strażacy zostali wezwani do wypadku w Krzelowie. Kierowca Volkswagena Caddy wypadł z drogi i wjechał do rowu. Uciekł w szoku i został odnaleziony dopiero po godz. 3.12. Straty powypadkowe wyniosły 17 tys. zł.

Fot.red

Co tydzień dochodzi do wypadkó na krzyżówce Godzięcin- Radecz

- Policję zaalarmował zaniepokojony świadek, który myślał, że sprawca zdarzenia jest w szoku i dlatego dziwnie się zachowuje - mówi Marzena Pawlik z KPP w Wołowie. - Mężczyzna, według relacji świadka, miał się dziwnie zachowywać i oddalić się do lasu. Policjanci ze strażakami przeczesali las w obawie o jej życie. Po około godzinie odnaleźli mężczyznę, któremu nic się nie stało. Wyczuli jednak od niego woń alkoholu. Odmówił poddaniu się badaniu na zawartość alkoholu w wydychanym powietrzu. Dlatego pobrano mu krew do badań. Wyniki wykażą czy 54-letni mieszkaniec powiatu trzebnickiego był pijany w chwili zdarzenia. Za kierowanie w stanie nietrzeźwości grozi do 2 lat pozbawienia wolności.

W Bukowicach na krzyżówce doszło do wypadku 16 listopada po godz. 17.28. Zderzyły się dwa samochody (Dacia i Skoda). Zespół Ratownictwa Medycznego udzielił pomocy dwóm osobom z Dacii i jednej osobie ze Skody. Poszkodowani uskarżali się na bóle kręgosłupa, odcinka szyjnego, bóle klatki piersiowej. Straty oszacowano na 50 tys. zł. Działania prowadziły 2 zastępy strażaków z JRG Wołów i OSP Brzeg Dolny.

15 listopada doszło do pożaru w budynku mieszkalnym we Wrzosach. Strażaków wezwano po godz. 8.14. Płonęły belki stropowe, które zapaliły się od komina. Pożar ugaszono. Z obiektu ewakuowano 10 osób. Straty wyniosły 20 tys. zł. W akcji wzięły udział 3 zastępy strażaków JRG Wołów i 2 OSP.

red

Tymczasowy areszt za znęcanie się nad babcią

Złamał sądowy zakaz zbliżania się

Policjanci zatrzymali młodego mężczyznę, który pomimo sądowego postanowienia o zakazie zbliżania się do babci, pojawił się w mieszkaniu 83-letniej kobiety i podczas kolejnej awantury uderzył ją. Na wniosek Prokuratury Sąd zastosował wobec 23-latka środek zapobiegawczy w postaci tymczasowego aresztowania. Grozić mu może kara do 10 lat pozbawienia wolności.

Młody mężczyzna przebywał w jej mieszkaniu pomimo wydanego wcześniej przez sąd zakazu zbliżania się. Przypomnijmy, że w sierpniu policjanci zatrzymywali go po interwencji kobiety, że znęca się nad nią wnuczek. W wyniku rozmowy z babcią funkcjonariusze ustalili, że nie był to pierwszy raz kiedy wnuczek wszczął awanturę. Babcia, nie chcąc jednak narażać go na konsekwencje prawne, nigdy nie składała zawiadomienia o popełnianiu przestępstwa, przeciwko niemu. W końcu jednak, dzięki dociekliwości policjantów, zmieniła zdanie i zdecydowała się opowiedzieć o tym, co dzieje się w domu.Na podstawie zgromadzonych materiałów 23-letni wnuczek oprócz zarzutu znęcania się nad babcią usłyszał też zarzut kradzieży z włamaniem na konto bankowe należące do babci. Okazało się też, że pomimo młodego wieku już wcześniej był karany za różne inne przestępstwa. Tym razem, po zatrzymaniu go, w związku z niestosowaniem się do postanowienia Sądu oraz dalszym znęcaniem się nad babcią, na wniosek Prokuratora Sąd zastosował wobec niego środek zapobiegawczy w postaci tymczasowego aresztowania.

Za szereg przestępstw 23-latek odpowie przed sądem. Grozić mu może kara nawet do 10 lat pozbawienia wolności.

in

„Przedświąteczne porządki”

1 grudnia zapraszamy na Kiermasz „Przedświąteczne porządki”, który odbędzie się w godzinach od 10.00 do 14.00 w Szkole Podstawowej nr 5 w sali gimnastycznej w Brzegu Dolnym. Jest on skierowany głównie dla MAM z pociechami, by mogły sprzedać, wymienić rzeczy, które leżą w szafie, są już jej lub jej dziecku niepotrzebne, a inni by mogli je kupić,wymienić i dać tym rzeczom ponownie szansę.

Jest to idealny moment, aby zakupić rzeczy czy zabawki przed dniem Św. Mikołaja dla swoich pociech. Zapraszamy nie tylko na zakupy mamy, ciocie czy babcie, ale również dzieci.

Z pomocą WIZYTY KLAUNA ŻAKA będzie to również czas na super zabawę, zdjęcia i zabawy z żywymi maskotkami, malowanie twarzy, tatuaże, gry i konkursy.

Podczas kiermaszu będziemy mogli dowiedzieć się wielu ciekawych rzeczy. Będą z nami doświadczeni w swoim fachu profesjonaliści:

- FitStyLOVE mummy- kopalnia wiedzy na temat noszenia dzieci w chuście, wiedza potrzebna kobietom w ciąży jak i po, ćwiczenia z maluszkiem.
- Pollin-artykuły dla niemowląt, pościele,poduszeczki,kostki sensoryczne, skomponowanie wyprawki. Zupełnie nowe rzeczy wykonane własnoręcznie z dobrej jakości materiałów bawełnianych jak i minky.

Wejście na kiermasz jest zupełnie za darmo! Będą też ciepłe napoje i możliwość zakupu pysznych regionalnych wypieków.

Serdecznie zapraszamy. Organizator imprezy „Matka Polka Dolnobrzeska” Marzena Danecka

DO WYNAJĘCIA
POWIERZCHNIA MAGAZYNOWA
Z OBSŁUGĄ – WOŁÓW
KONTAKT: INFO@CHEMICALSOLUTIONS.PL
TEL. 513-874-537
REKLAMA

TERAZ JAKO OPIEKUNKA SENIORÓW ZAROBISZ WIĘCEJ!
PROMEDICA24
Jesienno-zimowe kontrakty z atrakcyjną premią świąteczną
Przyjdź na spotkanie 29.11 o 10 do Biblioteki Gminnej ul. Sikorskiego 8 w Wołowie i dowiedz się więcej!
tel. 509 892 301
REKLAMA

Wszystkim pracownikom socjalnym składam serdeczne podziękowania i życzenia z okazji Dnia Pracownika Socjalnego.

W dniu Państwa święta kieruję wyrazy uznania za wysiłek i trud pracy na rzecz drugiego człowiek oraz społeczności Gminy Wołów. Wasze działania dla wielu osób stanowią niezbędne oparcie pozwalające przezwyciężyć niejeden trud ludzkiego życia i stawienie czoła kolejnemu dniu.

Życzę, aby nigdy nie zabrakło Wam energii, ciepła i wytrwałości w wypełnianiu codziennych obowiązków. Niech praca dostarcza Wam satysfakcji i poczucia spełnienia, a jej efektem niech będzie uśmiech i ludzka życzliwość. Życzę także, aby rodzinne i osobiste szczęście wypełniało Wasz każdy dzień.

Dariusz Chmura
Burmistrz Gminy Wołów

PIRAMIDA MEBLE od 2005 r. w Wołowie
www.meble-wolow.pl
kuchnie nowoczesne
kuchnie klasyczne
salony i jadalnie
łazienki
meble nietypowe
biura, szafy, wnęki
ul. Polna 5
56-100, Wołów
tel. 602 641 297
tel. 71 389 40 06
REKLAMA

eprasa.pl dfdfa2caa6

Twój mąż, żona, matka cierpią z powodu bólu pleców i zniszczonych stawów?

Prof. Lars D. Lindberg, z Uniwersytetu w Göteborgu

Odkryto bezoperacyjny sposób na walkę z bólem pleców i odbudowę zniszczonych stawów!

Pas przeznaczony jest dla **osób z każdą wadą układu ruchu:**
- mających **problemy z poruszaniem się**
- **artrozą stawów** biodrowych, kolanowych i innych...
- chronicznego **bólu dolnego odcinka kręgosłupa**, lumbago
- odczuwających przewlekły **ból w tkankach kostnych i mięśniach**

Pan Marian (61 l.) sądził, że nie uniknie życia w ciągłym bólu, operacji i długiej rekonwalescencji! Przez ostry ból kręgosłupa i bioder zemdlał, lądując w jednym ze szwedzkich szpitali. Tam okazało się, że operacja jest zbędna, a ból zniknął bezpowrotnie!

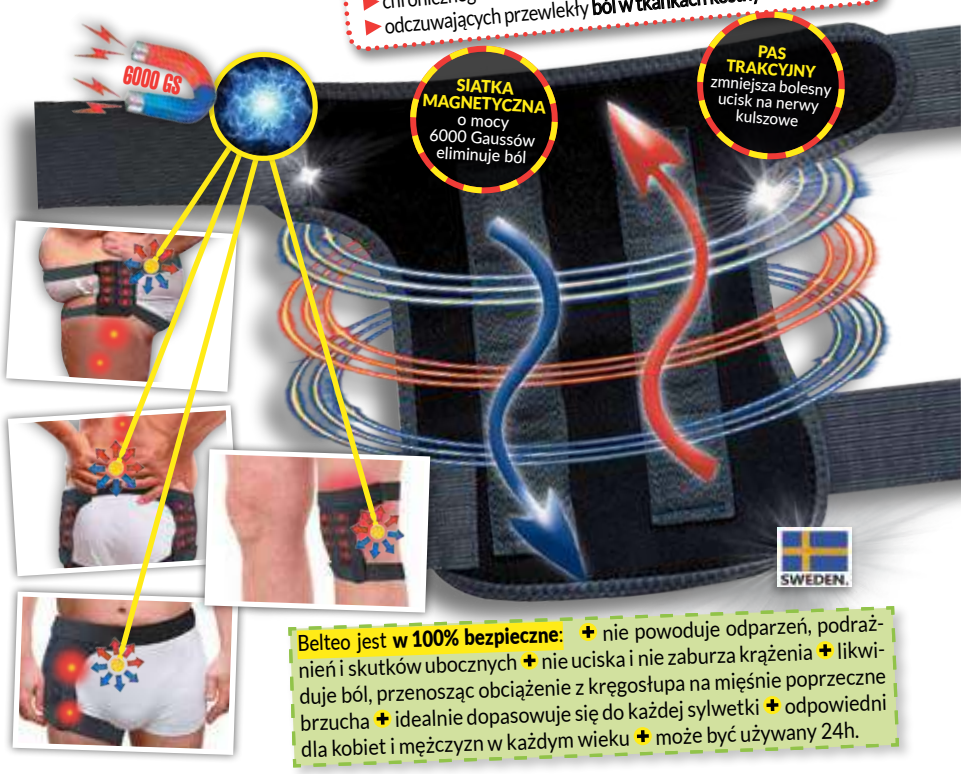

Belteo jest **w 100% bezpieczne:** + nie powoduje odparzeń, podrażnień i skutków ubocznych + nie uciska i nie zaburza krążenia + likwiduje ból, przenosząc obciążenie z kręgosłupa na mięśnie poprzeczne brzucha + idealnie dopasowuje się do każdej sylwetki + odpowiedni dla kobiet i mężczyzn w każdym wieku + może być używany 24h.

„Miewałem dni, gdy budziłem się rano w łóżku unieruchomiony, niczym nieboszczyk leżący w trumnie. Próbowałem ratować się proszkami, ale zauważyłem, że te z czasem działają coraz słabiej. Zacząłem więc brać ich coraz więcej i więcej... Lekarz ostrzegał mnie, że niszczę wątrobę, ale co miałem zrobić skoro skręcałem się z bólu jak wąż?

Gdy dwa lata temu obejrzał mój rezonans, stwierdził: „Kręgi stykają się ze sobą, powodując silny ucisk i podrażnienie nerwu kulszowego. Dyski międzykręgowe ma Pan w tragicznym stanie, obawiam się, że operacja jest nieunikniona, albo będzie pan „usadzony" na amen."

Stwierdziłem, że nie ma sensu martwić się na zapas i to było najgłupsze, co mogłem zrobić. Czekałem tak długo, aż się doigrałem. Całe szczęście byliśmy akurat z żoną na wyjeździe u córki, która od lat mieszka w Szwecji. Gdyby ta sytuacja przytrafiła mi się w Polsce, może już byłbym inwalidą.

Ból, który mnie dopadł był tak potworny, że omdlałem, budząc się dopiero w szpitalu. Wyniki badań przekazywał mi lekarz o nazwisku Gerber. Chwilę później dał mi jakiś pas, pokazując, że mam go założyć. Pomyślałem, że to chore! Facet z tytułem profesora, a niby to dziadostwo miałoby mi pomóc?!

Wtedy usłyszałem – „Proszę się uspokoić i dać mi powiedzieć. Belteo to innowacyjna i bezpieczna technologia stosowana na zachodzie od lat. Założony pas automatycznie rozciągnie Pana kręgosłup tak, by kręgi nie uciskały na nerwy. Wszystko po to, by pozbyć się ciągłego bólu, przez który trafił Pan na nasz oddział.

Ten zabieg nazywamy – trakcją. Dzięki wbudowanym magnesom trakcyjnym rozpoczyna się proces odbudowy dysków międzykręgowych.

Gdy te powrócą do dawnej sprawności i rozeprą kręgi, przestaną uciskać nerwy kulszowe – ból powinien minąć. Pasa proszę używać na każdy przewlekły ból, nie tylko pleców, ale także; zwyrodniałych bioder, kolan czy bolących mięśni. Wtedy powinien Pan uniknąć operacji." – tłumaczył Gerber.

Po 4 dniach poczułem pierwszą ulgę. Następnego dnia wierzcie bądź nie, ale prawie zapomniałem o bólu! Doskwiera mi jeszcze trochę kolano, ale prof. Gerber powiedział, że jeśli dalej będę korzystał z pasa to i ono powinno wrócić do pełnej sprawności! Po 20 dniach mogłem już nie tylko wiązać sznurowadła, ale i żonkę udało mi się pierwszy raz od lat nocą zaskoczyć!

Nosiłem pas przez większość doby, a nawet nie czułem, że mam go na sobie. Belteo nie krępował moich ruchów, był niczym niewidzialny, przeciwbólowy duch! Kręgosłup w końcu przestał mnie „łupać", ruszam się, schylam. Wszystko jak za czasów młodości! Byłem naprawdę zdumiony!

Postanowiliśmy zapytać konstruktora urządzenia prof. Larsa D. Lindberga, w czym tak naprawdę tkwi sekret skuteczności pasa?

Z upływem lat wszystko, z czego korzystamy, po prostu się zużywa, nie inaczej jest z naszym kręgosłupem. Gdy stuknie nam 50'tka, krążki międzykręgowe nawet o 35% gorzej amortyzują kręgosłup. To właśnie kręgi uciskają nerwy kulszowe. Dopada nas bardzo ostry ból podobny do tego, który kobieta odczuwa w trakcie porodu. Korzystanie z maści przeciwbólowych, zastrzyków czy proszków jest skuteczne, jednak tylko na chwilę, a co gorsze w ogóle nie likwiduje przyczyn choroby i na pewno nie poprawia kondycji naszego kręgosłupa czy zniszczonych stawów.

Ostatnie lata poświęciłem badaniom i pracy nad walką z problemem zwyrodniałych stawów biodrowych, kolanowych i dolnego odcinka kręgosłupa. **Tylko połączenie dwóch metod dało spektakularne efekty:**

Trakcja kręgosłupa – medyczna **konstrukcja pasa podczas kuracji, odciąża kręgosłup, stawy biodrowe i kolanowe, poprzez przeniesienie dużej części dźwiganego przez nie ciężaru na mięśnie brzucha**. Właśnie to nazywamy trakcją. Dzięki takiemu zabiegowi następuje bezpieczne rozciągnięcie dolnego odcinka pleców (podobnie jak lina bandżi). Przestrzenie między kręgami się zwiększają, przestają uciskać nerwy, a **odciążone stawy bez dźwigania całej masy ciała, w końcu mają czas na regenerację wytartych chrząstek i produkcję brakującej od lat mazi stawowej**. Stopniowo pozbywamy się bólu każdego z tych miejsc.

Technologia Magnetotronowa – działa przeciwbólowo i regeneracyjnie. Dzięki odpowiedniemu ułożeniu magnesów tworzy się coś w rodzaju siatki magnetycznej głębokiego działania o mocy od 6 do aż 15 tys. Gaussów – blokuje ona impulsy bólu, nie pozwalając dotrzeć im do mózgu. Zwiększa się natlenienie tkanek na poziomie komórkowym, przez co proces gojenia się stanów zapalnych przebiega sprawniej i szybciej. Łącząc ze sobą te dwie metody powstał Belteo – **pas, dzięki któremu w bezpieczny i skuteczny sposób zapomnimy o bólu i skutkach ubocznych**. Bez ciągłego pocenia się czy niewygodnych, sztywnych konstrukcji. Po prostu załóż pas na noc, by po kilku dniach obudzić się bez bólu – wspomina prof. Lars D. Lindberg z Uniwersytetu w Göteborgu.

Uwolnij się od cierpienia

Nieistotne czy bolą Cię biodra, kręgosłup, kolana czy mięśnie. Operacja wcale nie musi być Twoją ostatnią deską ratunku! Nosząc odpowiednio długo i nieprzerwanie pas o bezpiecznie dobranej mocy magnesów zapomnisz, czym jest ból podczas pracy w ogródku czy wchodzenia po schodach.

Gdy dzięki Belteo pozbędziesz się schorzenia, a ból minie, zachowaj pas do ponownego wykorzystania. Umieszczając go na biodrach, nie tylko skutecznie walczysz z bólem, ale i przeciwdziałasz aż 4 schorzeniom na raz. Tzn., że aż 87% przypadków osób właściwie korzystających z Belteo **uniknęło: groźnych operacji lędźwiowego odcinka kręgosłupa, endoprotez zwyrodniałych stawów biodrowych i kolanowych, a także bólu zmęczonych mięśni. Pas utrzymuje swoje właściwości przeciwbólowo-regeneracyjne nawet 50 lat! Uniwersalny rozmiar i rozciągliwa konstrukcja regulowana silnymi rzepami, pozwalają na korzystanie z niego wielu osobom niezależnie od wieku czy sylwetki.**

Przeciwbólowo-regenracyjny pas Belteo został wprowadzony do Polski na początku 2018 roku. Technologia produkcji biostymulującego urządzenia nie jest tania, ale dzięki **specjalnemu dofinansowaniu** Fabryki Zdrowia, **ograniczona liczba osób może z niego skorzystać aż 70% taniej. Belteo jest dostępny tylko w sprzedaży tel. Ilość urządzeń jest ograniczona – decyduje kolejność zgłoszeń.**

„Straciłem kontrolę nad swoim ciałem"

Kręgosłup i biodra wysiadły. Zapisano mnie na operację dopiero na 10 miesięcy wprzód. Zacząłem szukać, trafiłem na ten pas. Ze względu na okrągłą sylwetkę, wiek i stadium choroby zalecono mi, bym skorzystał z jego silniejszej wersji, czyli Belteo Ultra o dłuższych taśmach i mocy 15 000 Gs. Zapłaciłem więcej, jednak nie żałuję. Gdy dopadał mnie silny ból, nosiłem go za dnia, gdy ten ustawał, korzystałem z niego wyłącznie podczas snu, na zmianę z żoną. Po 72h zauważyliśmy pierwsze efekty, a po 4 tygodniach zapomnieliśmy, czym są cierpienie i problemy z poruszaniem.

Artur Wasiak (64 l.) z Terespola

70% TANIEJ DLA PIERWSZYCH 150 OSÓB!
TYLKO do 27 listopada 70% taniej!
FABRYKA ZDROWIA
Pierwsze 150 osób, które zadzwoni do 27 listopada 2018 r., **dostanie 70% zniżki!** Otrzymasz wówczas przeciwbólowy trakcyjno-magnetyczny pas Belteo o mocy 6000Gs, tylko za ~~426 zł~~ 127 zł (przesyłka GRATIS)!
Zadzwoń: 81 300 36 84
Pon. - pt.: 8:00-20:00, sob. i niedz. 9:00-18:00 (Zwykłe połączenie lokalne bez dodatkowych opłat)
REKLAMOWANE W TV
REKLAMA

eprasa.pl dfdfa2caa6

Zakaz używania „komórek” w szkole

Akcja godna do naśladowania dla innych placówek: „za” czy przeciw?

W Zespole Szkół w Lubiążu dyrekcja szkoły wprowadziła całkowity zakaz używania telefonów komórkowych przez uczniów. Jak argumentuje tę decyzję dyrektor szkoły Adam Zdobylak? I jakie kary czekają na uczniów, którzy załamią ustalenia?

Fot.Facebook

Dyrektor Adam Zdobylak zaproponował uczniom inne zajęcia zamiast telefonów.

Zespół Szkół Publicznych w Lubiążu wprowadził zakaz używania telefonów komórkowych oraz i innych urządzeń odtwarzających i rejestrujących dźwięk w czasie zajęć lekcyjnych i przerw. Zakaz obowiązuje na terenie szkoły w godzinach 8.10 - 15.25. Dyrektor podjął taką decyzję z inicjatywy Rady Rodziców, a dalej na podstawie wyników przeprowadzonej ankiety wśród rodziców uczniów.

Zakaz wzbudza emocje. W odpowiedzi na posta zamieszczonego w tym temacie na naszym fanpage`u rozgorzała dyskusja między użytkownikami. Jednak na pytanie czy taki zakaz jest słuszny oraz czy inne szkoły powinny również go wprowadzić zdecydowana większość odpowiedziała - jestem „za”.

Zapytaliśmy dyrektora Zespołu Szkół Publicznych w Lubiążu Adama Zdobylaka jak wygląda w szkole życie „bez telefonu”.

- Jaki był powód zakazu używania telefonów komórkowych przez dzieci w szkole?

- Powodów wprowadzenia zakazu używania telefonów można wymienić kilka. Jednak najważniejszy, to jest powód zdrowotny. Obecnie wszyscy rozumiemy, że bez telefonu trudno funkcjonować, ale można ograniczyć korzystanie z niego. Gdziekolwiek nie spojrzymy, tam każdy trzyma telefon w ręku, czy to jest ulica, czy szkoła. Szczególnie młodzież. Na przerwach najbliżsi koledzy i koleżanki rzadko rozmawiają ze sobą. Bywa, że piszą do siebie stojąc „twarzą w twarz”. Do tego, nie dość, że coraz częściej unikają udziału w zajęciach sportowych lub jakiegokolwiek wysiłku fizycznego, to trzymając głowę stale skierowaną dół, dostają „garba”.

- Czy na tę decyzje mieli wpływ również nauczyciele?

- Na tę decyzję mieli wpływ przede wszystkim sami rodzice, głównie rodzice wchodzący w skład Rady Rodziców. To oni sami zaproponowali, aby całkowicie zakazać używania telefonów. Następnie zdecydowałem się przeprowadzić wywiad wśród rodziców. Każdy z wychowawców miał dotrzeć do każdego rodzica, aby zasięgnąć ich opinii. 78 % rodziców opowiedziało się za całkowitym zakazem używania telefonów, 8 % w ogóle nie udzieliło odpowiedzi, bądź nie miało zdania, a 12 % było przeciwnych. Tak naprawdę jest to projekt pilotażowy i zobaczymy w najbliższych dniach, jak to będzie funkcjonowało. Przypominam jednak, że od wielu lat obowiązuje zakaz używania telefonów w czasie lekcji.

- Czy pojawiły się jakiekolwiek głosy sprzeciwu wśród rodziców?

- Tak, jak wcześniej powiedziałem przeciwnych wprowadzenia zakazu było 12% rodziców. Głównym argumentem sprzeciwu rodziców był brak kontaktu z dzieckiem. Były pytania: „A co będzie, kiedy dziecko będzie chciało skontaktować się ze mną”. Odpowiadam: są wielorakie możliwości – telefon w sekretariacie (zarówno komórkowy, jak i stacjonarny), możliwość skorzystania z telefonu dyrektora, wicedyrektora, wychowawcy, pedagoga. Zawsze w szkole jest co najmniej jedna możliwość z wymienionych przeze mnie. Proszę także zwrócić uwagę na to, że od września funkcjonuje u nas dziennik elektroniczny. Wystarczy, że rodzic skorzysta z dziennika i już wie, czy jego dziecko jest w szkole, czy nie.

- Jaka była reakcja uczniów na tę informację?

- Uczniowie raczej spokojnie to przyjęli. Z rozmów z niektórymi wynika, że nie muszą mieć telefonów. Rozumieją, że jest to dla ich zdrowia. Po dwóch dniach funkcjonowania zakazu, muszę stwierdzić, że bardzo łagodnie przechodzi ten proces.

- Jakie będą konsekwencje w przypadku łamania przez uczniów wprowadzonej zasady?

- Na początku będą tylko upomnienia i informowanie rodziców. Jeśli przypadki korzystania z telefonów będą się powtarzały, uczniowie będą karani zgodnie z zasadami zapisanymi w statucie.

- Jakie Pana zdaniem będą pozytywne skutki takiej decyzji?

- Skutki były widoczne już w pierwszym dniu obowiązywania zakazu. Przede wszystkim uczniowie rozmawiają ze sobą. Poza tym, chcemy trochę „rozruszać” wszystkich uczniów. Planujemy wprowadzić wspólne zabawy rekreacyjne (np. skakanie przez gumę, gra w klasy itp.). Nauczyciele wychowania fizycznego będą w czasie przerw prowadzić Zumbę (na razie przynajmniej 1-2 razy w tygodniu). Wspólne ćwiczenia dla wszystkich chętnych. Próbę tego mieliśmy już we wrześniu, w czasie obchodów Europejskiego Święta Sportu. Wtedy uczniowie bardzo chętnie przystąpili do gier i tańca, więc myślę, że będzie dobrze.

Staram się wprowadzić dużo dodatkowych zajęć dla uczniów. Obecnie mają możliwość uczestniczenia w takich zajęciach jak: taekwondo, piłka nożna (od października osobiście prowadzę zajęcia z dziećmi w wieku 4 -7 lat), tańce, a ostatnio odbyły się pierwsze zajęcia z tenisa ziemnego, uczniowie klas 2 i 3 uczestniczą w lekcjach nauki pływania. Ale nie chcemy rozwijać dzieci tylko fizycznie. Myślimy także o umyśle. Zakupiłem szachy, tzw. ogrodowe, które w cieplejsze dni będą do dyspozycji uczniów na powietrzu, a teraz przygotowuję miejsce na korytarzu. W szkole odbywają się także zajęcia z robotyki. Tak więc, myślę, że nasi uczniowie mają duży wybór dodatkowych zajęć. Wystarczy tylko chcieć.

di

UWAGA ŚLISKO! Czekają nas pierwsze opady śniegu

POLICJA OSTRZEGA

Na Alejach Jerozolimskich w Brzegu Dolnym doszło do kolizji aut. Policja ostrzega przed nadmierną prędkością i przypomina o wymianie opon z letnich na zimowe.

Opady śniegu, błoto pośniegowe pojawiające się w chwili wzrostu temperatur, nisko świecące i oślepiające słońce są jednymi z wielu czynników, które wpływają na bezpieczeństwo na drogach w okresie zimowym. Oblodzona nawierzchnia drogi powoduje często zmniejszenie przyczepności kół naszych pojazdów, co w połączeniu z jazdą z nadmierną prędkością może doprowadzić do niebezpiecznych sytuacji.

Zimowe warunki wymagają od nas nie tylko większej wyobraźni i refleksu na drodze, ale także specjalnego przygotowania naszego pojazdu do tego okresu. Jednym ze standardowych zabiegów przygotowujących do niższych temperatur jest zmiana opon z letnich na zimowe. Wszystko po to, aby czuć się w nim bezpiecznie.

Gdy średnia dobowa temperatura spada poniżej 7 stopni Celsjusza wszyscy powinni poważnie zastanowić się nad zmianą opon na zimowe. Po pierwsze, opony zimowe i letnie różnią się od siebie materiałami, z których zostały wykonane. Opona zimowa w temperaturach poniżej 7 stopni Celsjusza nie twardnieje i zachowuje elastyczność, dzięki czemu lepiej przylega do podłoża. Spowodowane jest to poprzez wysoką zawartość krzemionki.

Fot.red

„Zimówki” są stworzone ze specjalnej mieszanki gumowej, która dobrze radzi sobie nawet podczas wyjątkowo mroźnej pogody. Pamiętajmy, że opona miękka zapewnia wysoką przyczepność i trakcję, opona stwardniała nie zapewnia niczego poza niekontrolowanym poślizgiem.

Opony letnie i zimowe różnią się od siebie nie tylko składami mieszanek, ale także wzorami bieżników. Opony zimowe mają szersze rowki centralne i kilkakrotnie więcej poprzecznych nacięć bieżnika, czyli tzw. lameli. Inna budowa ma na celu szybsze i skuteczniejsze odprowadzanie wody i błota pośniegowego oraz zapewnienie lepszej przyczepności na śniegu. Bieżnik opon zimowych jest bardziej ponacinany w stosunku do bieżnika opon letnich. Nie da się ukryć, że opony zimowe zwiększają bezpieczeństwo podczas jazdy w zimowych warunkach. Objawia się to zwłaszcza w skróconej drodze hamowania, aniżeli hamowanie w tym samych warunkach jadąc na oponach letnich. Specjalna rzeźba opon zdecydowanie wpływa na kierowanie pojazdem, czy choćby hamowanie, ale pamiętajmy na koniec, że jeśli bieżnik jest mocno zużyty, to opona nie trzyma się dobrze nawierzchni pokrytej śniegiem lub lodem.

red

Ślubne szaleństwo za nami

Druga odsłona targów ślubnych w Wołowie. Co mogliśmy zobaczyć tym razem?

Wołowski Ośrodek Kultury we współpracy z Media Studio oraz Słodkie Hobby Magdaleny zorganizowali II Wołowskie Targi Okolicznościowe.

Podczas targów mogliśmy oglądać stoiska 22 lokalnych firm działających głównie w branży ślubnej. Wśród wystawców byli m.in. fotografowie, makijażystki, DJ-e, dekoratorzy ślubni, wedding planner, studio tańca, animatorzy, cukiernicy, kosmetyczki, właściciele sal ślubnych i foto-budka.- Pierwsze targi ślubne w Wołowie odbyły się w kwietniu, zdecydowaliśmy się na drugą odsłonę takiej imprezy ze względu na prośby mieszkańców. Podczas tej edycji targów są również nowi wystawcy, nie tylko z branży ślubnej - mówi organizatorka Beata Gawlik z Media Studio.Uczestnicy targów mogli się dowiedzieć jakie trendy w makijażu będą przodować w przyszłym sezonie ślubnym. - Na pewno będzie dominować kreska na oku, eyelinery w każdym kolorze. Poza tym niezmiennie klasyka, czyli delikatne makijaże i w stylu *glow* - doradzała Agata Kruchowska z Agata Kruchowska Make-Up.

O trendach w fotografii ślubnej opowiedziała Aleksandra Hodana ze Snaplight. - Wciąż na czasie jest styl boho, ale każdy klient ma inne pomysły na sesję. Fotografując śluby stawiamy na naturalność i dobre światło. Na naszych fotografiach szukamy subtelnych,prawdziwych emocji, które tego dnia są wyjątkowe.

Makijażystki reklamowały swoje usługi wykonując makijaże uczestniczkom, firmy dekoratorskie przedstawiały swoje prace na stoiskach, animatorzy zabawiali dzieci, a fotografowie wystawiali galerię zdjęć. Każda z osób, która przyszła na targi mogła również skorzystać z darmowego masażu, skosztować słodkości i zrobić zdjęcie w fotobudce.

di

Fot.

Stoisko-Mary Kay

Fot.

Stoisko Agata Kruchowska Make Up

Fot.

Stoisko-Wedding planner Sławomir Brański

Tablety i darmowe szkolenia komputerowe – czas na Seniorów 65+

XXI wiek to czas cyfryzacji. Coraz trudniej wyobrazić nam sobie życie bez komputera czy Internetu. Coraz więcej spraw możemy załatwić przez użyciu telefonu, który nie służy już tylko do prowadzenia rozmów, ale do robienia zdjęć, pisania czy płacenia bez użycia gotówki. Świat jest w zasięgu ręki i… telefonu/komputera/tabletu. Pod warunkiem, że potrafimy z nich korzystać. Osoby młode nie mają z tym problemu, inaczej jest jednak w przypadku wielu osób starszych. Aby umożliwić seniorom korzystanie z najnowszych technologii Ministerstwo Inwestycji i Rozwoju prowadzi ogólnopolską kampanię pod nazwą Polska Cyfrowa, w której m.in. realizowane są projekty edukacyjne i szkoleniowe.

Jednym z realizatorów projektów skierowanych do seniorów 65+ jest Fundacja Partycypacji Społecznej. *„Nasza Fundacja od lat wspiera mieszkańców niemal całej Polski w rozwoju i poprawie jakości życia. Prowadzimy projekty oświatowo – szkoleniowe dla osób z niepełnosprawnościami, wykluczonych, defaworyzowanych. Chcemy, aby wszyscy mieli równe szanse dostępu do wiedzy”* – mówi Anna Szymaszkiewicz, prezes Fundacji Partycypacji Społecznej. *„W ostatnich latach otrzymaliśmy mnóstwo sygnałów od seniorów, którzy czuli się defaworyzowani i to nawet nie tyle przez brak dostępu do zdobyczy technologicznych, co przez brak odpowiedniego przeszkolenia. Projekty, które realizujemy w 4 województwach, w ramach programu Polska Cyfrowa, powstały w odpowiedzi na realne potrzeby seniorów”.*

Na Dolnym Śląsku Fundacja realizuje projekt E-Senior, dedykowany seniorom, którzy ukończyli 65 rok życia i mieszkają na terenie gminy, która uprzednio zgłosiła swój udział w projekcie. **W powiecie wołowskim zapraszamy seniorów z gminy Wińsko i Brzeg Dolny.**

Tylko do końca 2018 roku około 600 seniorów z woj. dolnośląskiego weźmie udział w darmowych szkoleniach i zajęciach animacyjnych, które pomogą utrwalić zdobytą wiedzę i ćwiczyć konkretne umiejętności. W trakcie trwania projektu E-Senior ze wsparcia może skorzystać 2 400 Seniorów.

Szkolenia są w pełni darmowe i trwają około trzech miesięcy. Seniorzy spotykają się dwa razy w tygodniu na cztery godziny. Zajęcia prowadzone są w kameralnych, maksymalnie 10-cio osobowych grupach, na terenie gminy, tak aby uczestnicy nie byli obciążeni dojazdami. Organizatorzy zapewniają niezbędny do nauki sprzęt komputerowy.

Seniorzy uczą się praktycznej obsługi komputera, tabletu, telefonu, bezpiecznego poruszania po Internecie.

Minimum teorii, maksimum praktyki, którą przekładamy na codzienność, ułatwiając między innymi:

- komunikację z rodziną za pomocą komunikatorów online, poczty email itp.
- robienie zakupy bez wychodzenia z domu
- płacenie rachunków online
- umawianie wizyt i monitorowanie stanu zdrowia

Swoboda poruszania się po Internecie oraz obsługi różnych urządzeń pomaga również w rozwijaniu zainteresowań i pasji. W szkolenia wplecione są zajęcia z animatorami, którzy będą pomagali przy tworzeniu grup dyskusyjnych i hobbystycznych online; zakładaniu klubów książki czy miłośników filmu, sztuki, fotografii; tworzeniu stron/blogów i tym podobnych.

Wykwalifikowani trenerzy i animatorzy dostosowują poziom i sposób prowadzenia zajęć do grupy. *„Najważniejsza jest dobra, przyjazna atmosfera, która sprzyja nauce. Zrezygnowaliśmy z testów czy egzaminów, żeby ograniczyć niepotrzebny stres”* – wyjaśnia *Anna Szymaszkiewicz „**Na zakończenie nauki, każdy senior otrzyma certyfikat ukończenia kursu oraz tablet na własność**”*

Szczegółowe informacje można uzyskać pod numerem telefonu

733 666 027 lub 575 111 863

E-Senior, projekt współfinansowany ze środków Unii Europejskiej w ramach Programu Operacyjnego Polska Cyfrowa na lata 2014-2020, Oś priorytetowa III: 3.1 Działania szkoleniowe na rzecz rozwoju kompetencji cyfrowych.
Realizatorem projektu jest **Fundacja Partycypacji Społecznej** z siedzibą w Poznaniu. Projekt dofinansowany z Funduszy Europejskich. Dofinansowanie projektu z UE 9.460.431.42 zł

Fundusze Europejskie Polska Cyfrowa

Rzeczpospolita Polska

fundacja partycypacji społecznej

Unia Europejska Europejski Fundusz Rozwoju Regionalnego

REKLAMA

eprasa.pl dfdfa2caa6

CZAS PODSUMOWAŃ I PODZIĘKOWAŃ

W środę 14 listopada odbyła się uroczysta sesja Rady Powiatu Wołowskiego V kadencji. Był to czas podsumowań, podziękowań i wspomnień. Kazimierz Pakulski Przewodniczący Rady Powiatu Wołowskiego wspólnie z Maciejem Nejmanem Starostą Wołowskim słowa uznania za czteroletnią owocną współpracę oraz zaangażowanie w działania służące rozwojowi Powiatu Wołowskiego złożyli na ręce radnych, kierowników jednostek organizacyjnych, straży, służb, inspekcji oraz kierowników wydziałów Starostwa Powiatowego w Wołowie. Z inicjatywy przewodniczącego i starosty wykonane zostały tablice pamiątkowe, na których znalazły się nazwiska radnych Rady Powiatu Wołowskiego wszystkich minionych kadencji. Kazimierz Pakulski przypomniał gościom nazwiska radnych powiatowych, którzy odeszli na wieczną służbę: Benedykt Filipkowski, Stanisław Kolbusz, Zdzisław Pietrzak, Wiesław Mielko, Anna Włosek, Teresa Maślanka; minutą ciszy uczczono ich pamięć. Z okazji kończącej się V kadencji Rady Powiatu Wołowskiego starosta Maciej Nejman i przewodniczący Kazimierz Pakulski dziękują wszystkim za współpracę i wspólne podejmowanie inicjatyw służących dobru mieszkańców naszego powiatu.

SETKI OSÓB ODŚPIEWAŁO HYMN

9 listopada o godzinie 11:11 w ramach świętowania 100. rocznicy odzyskania przez Polskę niepodległości, uczniowie szkół ponadgimnazjalnych, podstawowych i przedszkoli, oraz mieszkańcy naszego powiatu wspólnie odśpiewali hymn w ramach wspólnego bicia „Rekord dla Niepodległej".

Wydarzenie było odpowiedzią na prośbę Minister Edukacji Narodowej oraz Rady Dzieci i Młodzieży przy Ministrze Edukacji Narodowej zapraszających wszystkich do włączenia się w akcję „Rekord dla Niepodległej". Zebranych przywitał Starosta Wołowski Maciej Nejman oraz Burmistrz Dariusz Chmura, o oprawę artystyczną i logistkę zadbali uczniowie Zespołu Szkół Zawodowych w Wołowie, którzy zainicjowali całą akcję w naszym powiecie. Serdecznie dziękujemy za pomoc Harcerskiej Organizacji Wychowawczo – Patriotycznej „Cichociemni" z Brzegu Dolnego oraz Ochotniczym Strażom Pożarnym z Lubiąża, Krzydliny Wielkiej i Krzydliny Małej.

Kopernik stawia Kingę na nogi

Już 23 listopada w Liceum Ogólnokształcącym im. Mikołaja Kopernika w Wołowie zostanie zorganizowana akcja charytatywna dla absolwentki szkoły Kingi Nowak.

Kinga Nowak uległa dwa lata temu poważnemu w skutkach wypadkowi. Szkoła organizując dla niej zbiórkę, chce wesprzeć jej rehabilitację i leczenie. Akcja rozpocznie się o godzinie 16:00 w szkolnej auli i potrwa do 21:00. Wśród przygotowanych atrakcji znajdzie się inscenizacja przygotowana przez uczniów szkoły, kawiarenka, kurs udzielania pierwszej pomocy, turniej w grę FIFA, loteria fantowa i aukcje. Będzie można zlicytować między innymi kolację w restauracji lub pobyt w SPA. Uczniowie liceum nagrali specjalny film promujący to wydarzenie i opublikowali go na Facebooku. W umieniu organizatorów zapraszamy wszystkich mieszkańców do wzięcia udziału w tym wydarzeniu.

W dniu 21 listopada 2018r. w godzinach od 8.30 do 12.30 w sali konferencyjnej Technikum nr 1 im. T. Kościuszki w Wołowie odbędzie się

AKCJA KOMÓRKOMANIA

Rejestracja potencjalnych Dawców szpiku i komórek macierzystych przeprowadzona pod Patronatem Dolnośląskiego Kuratora Oświaty we Wrocławiu i we współpracy z Fundacją DKMS

W Polsce co godzinę ktoś dowiaduje się, że ma białaczkę, czyli nowotwór krwi. Tę diagnozę słyszą rodzice małych dzieci, młodzież, dorośli. Bez względu na wiek każdy może zachorować. Na szczęście każdy może też pomóc!
Dla wielu chorych jedyną szansą jest przeszczepienie krwiotwórczych komórek macierzystych. Jedynie 25% pacjentów znajduje „bliźniaka genetycznego" w rodzinie, pozostałe 75% zdanych jest na Dawców niespokrewnionych.
Im więcej zarejestrowanych potencjalnych Dawców, tym większa szansa na uratowanie życia!

PRZYŁĄCZ SIĘ DO WALKI Z NOWOTWORAMI KRWI.
TWOJE WSPARCIE MA ZNACZENIE!
ZAPRASZAMY!!!!

„Maluję swój świat”

Artystycznie w Brzegu Dolnym

Wyjątkowe spotkanie ze sztuką trzech kobiet.

W Galerii Dolnobrzeskiego Ośrodka Kultury w Brzegu Dolnym miał miejsce wernisaż malarstwa Urszuli Musiała - Białowąs pt. „Maluję swój świat” z gościnnym udziałem Teresy Kosmowskiej i Zofii Tlatlik.

Urszula Musiała - Białowąs maluje „od zawsze”, jednak dopiero od kilku lat dzieli się swoim talentem z innymi, dzięki czemu możemy podziwiać przepiękne obrazy z niezwykłymi pejzażami, kwiatami.

Teresa Kosmowska od trzech lat uczęszcza na zajęcia plastyczne dla osób dorosłych w Dolnobrzeskim Ośrodku Kultury, gdzie pod okiem mistrza Henryka Lidtke szlifuje swój niezaprzeczalny talent malarski. Zofia Tlatlik maluje od roku, sprawiając radość nie tylko sobie, ale i wszystkim, którzy mają okazję do obejrzenia jej dzieł.

Wernisaż przyciągnął wielu pasjonatów malarstwa, uczestnicy podziwiali obrazy, żywo o nich dyskutowali, niektórzy z zadumą przystawali przy tych, które wywarły na nich największe wrażenie.

Autorki prac podziękowały dyrektor DOK Danucie Chłód i opiekunce Galerii Renacie Karpiak za możliwość zorganizowania wernisażu, a wszystkim gościom za przybycie.

iis

Fot.Iis

Europejski Dzień Języków

Fot.Agnieszka Kaliciak

Europejski Dzień Języków2

Po raz pierwszy Europejski Dzień Języków zorganizowano 26 września 2001 roku. Dzień, który był i jest wspierany przez Radę Europy oraz Unię Europejską, odnosi corocznie ogromny sukces, wzbudzając zainteresowanie milionów ludzi w uczestniczących w tym wydarzeniu krajach. W ramach obchodów Dnia Języków podnosi się zalety językowej różnorodności Europy oraz propaguje uczenie się języków. Tegoroczna edycja Europejskiego Dnia Języków we Wrocławiu rozpoczęła się 20 września i trwała aż 9 dni. Uczniowie ze Szkoły Podstawowej im. Jana Markiewicza w Orzeszkowie obchodzili również to święto biorąc udział w warsztatach językowych Lustiges Lernen w Instytucie Austriackim oraz Koncercie „Wielojęzyczna Europa” w Synagodze pod Białym Bocianem.

Ewa Nowak, germanistka SP Orzeszków

Zainteresowanie przerosło oczekiwania organizatorów

Wypiliśmy festiwalową oranżadę

Niebanalny festiwal i niebanalni fani na 20-stej edycji Festiwalu Kultury Niepopularnej Baraque zostali porwani przez organizatorów w muzyczną podróż. Jak w tym roku bawili się miłośnicy alternatywy?

Jubileuszową edycję Baraque podzielono na dwie części. Tegoroczny festiwal muzyki alternatywnej miał swój początek 27 października. Na pierwszym koncercie stałych bywalców festiwalu zachwycił zespół Good Night Chicken. Jednak pozostałych uczestników, a nawet wolontariuszy pracujących przy organizacji porwał za serce Stay Nowhere. Tego dnia zagrał również fantastyczny zespół Lonker See.

Finał festiwalu, jak i zarówno jego druga część należała do zespołów, które już miały okazję zagrać w Wołowie. Fani mogli posłuchać 10 listopada psychodelicznego SO SLOW i klasycznej alternatywy w wykonaniu KRISTEN.

Zaskoczeni organizatorzy, zaskoczeni uczestnicy

W tym roku festiwal cieszył się niemałym zainteresowaniem. Do tego stopnia, że bilety na pierwszą część wyprzedały się już pierwszego dnia. Uczestnicy nie zawiedli organizatorów, a organizatorzy w tym roku równie mocno się odwdzięczyli. Na festiwalu oprócz uczestnictwa w niezwykłych koncertach, można było odwiedzić strefę chillout, gdzie każdy mógł odpocząć, porozmawiać i się wyluzować. Poza tym dla uczestników przygotowano specjalną, jedyną w swoim rodzaju oranżadę z logiem Baraque. Również jak co roku wraz z biletem uczestnicy otrzymywali torby festiwalowe, przypinki i zawieszki do kluczy.

ziela

Fot.Marek Czwartyński

Na koncertach liczył się klimat

Fot.Marek Czwartyński

Sztuczna mgła dodawała uroku klimatycznym utworom

Fot.Marek Czwartyński

Fot.Marek Czwartyński

Fani mogli zaopatrzyć się w płyty i gadżety swoich ulubionych zespołów

CO WTOREK W TWOIM KIOSKU!
KURIER GMIN

Firma Usługowa MOTOR-OLEJ
WYMIANA OLEJU
KLIMATYZACJA
Władysław Tryszczyła
Wołów, ul. Ścinawska 41
tel. 071 389 32 46
tel. kom. 0 600 738 260
REKLAMA

AUTO CZĘŚCI
Marta Witiak-Czupryna
PN-PT 9.00-17.00 SO: 9.00-13.00
71 380 21 14
+ 48 606 466 130
Brzeg Dolny, ul. Lipowa 5 (za stacją Orlen)
REKLAMA

AUTO NAPRAWA Kuriata
DIAGNOSTYKA KOMPUTEROWA
OBSŁUGA KLIMATYZACJI
Brzeg Dolny
ul. Czartoryskiego 1
(na przeciwko Ośrodka Zdrowia)
tel. 319 98 44 lub 603 428 002
REKLAMA

SKLEP MOTORYZACYJNY
Zdzisław Kołacki
ul. Żeromskiego 10,
56-100 Wołów
tel. 71 380 23 63
REKLAMA

SZYBY
SAMOCHODOWE
wymiana i przyciemnianie
Wołów, ul. Kościuszki 27
(Zespół Szkół Rolniczych)
71 389 51 58,
510 190 930
REKLAMA

SKLEP MOTORYZACYJNY
Sylwia Klimczak
AUTO MAX
ul. Wyspiańskiego 19, Brzeg Dolny
tel./fax: 71 319 92 89, 504 404 088
e-mail: sylwiaklimczak@wp.pl
REKLAMA

OKRĘGOWA STACJA KONTROLI POJAZDÓW W BRZEGU DOLNYM
ZAPRASZA NA
PRZEGLĄDY REJESTRACYJNE WSZYSTKICH POJAZDÓW
Brzeg Dolny, ul. Sienkiewicza 27,
tel. 71 319 55 15
www.okregowastacjakontroli.pl
razem od 27 lat
GODZINY OTWARCIA:
pon.–pt.: 8.00 – 17.00
sob.: 8.00 – 14.00
REKLAMA

Brzeg Dolny dla Niepodległej bez wielkiego zrywu

Różnie świętowano 100 - lecie

Fot.iis

Jedni z najmłodszych uczestników

Rocznica była świetną okazją do świętowania i cieszenia się wolnością i suwerennością. Jak uczcił to Brzeg Dolny? Największą atrakcją dla mieszkańców był przejazd motocyklistów.

Dolnobrzeski Ośrodek Kultury zorganizował tradycyjnie już XV Powiatowe Spotkanie z Pieśnią i Piosenką Patriotyczną, gdzie swoje talenty muzyczne przedstawiały zgromadzonej publiczności dzieci i młodzież z przedszkoli i szkół powiatu. Występy grupowe i indywidualne poruszały serca zgromadzonych zarówno dzięki uzdolnieniom wokalnym jak i tematyce utworów, bo jak nie czuć emocji słysząc z ust maluszków „Jesteśmy Polakami"?

W Szkole Podstawowej nr 1 została przygotowana gazetka ścienna oraz wystawa książek o tematyce patriotycznej. Nie brakowało takich pozycji jak „Wielka Księga Patrioty", „Poczet królów i książąt polskich dla dzieci", „Konstytucja Polski dla dzieci".

Uczniowie i nauczyciele Zespołu Szkół Zawodowych wzięli udział w obchodach poprzez uroczystą akademię i wystawę „Patriotyzm w czasach współczesnych". Największą atrakcją dla mieszkańców był przejazd motocyklistów ulicami miasta. Był to największy zryw w Brzegu Dolnym z okazji 100. rocznicy przygotowany przez pasjonatów dwóch kółek.

iis

Fot.Facebook

Akademia w Zespole Szkół Zawodowych

Fot.Facebook

Akademia w Zespole Szkół Zawodowych

PRACA W CENTRUM LOGISTYCZNYM AMAZON

Tylko z Tobą prezenty dotrą na czas!

amazon

Świąteczny bonus 1300* zł brutto

Stawka godzinowa 18,50 zł/h brutto

Aplikuj już dziś!

Zadzwoń pod **bezpłatny** numer:

800 060 801

pracujwamazon.pl

*zakładając pełną obecność zgodnie z grafikiem w grudniu

REKLAMA

eprasa.pl dfdfa2caa6

NASZA HISTORIA

11 listopada 1918 roku krwawił Lwów i Przemyśl

Obchodząc Narodowe Święto Niepodległości pamiętajmy o wszystkich żołnierzach i powstańcach, szczególnie o tych najmłodszych. Także o polskich ochotnikach z obu Ameryk i Europy- mówi ks. Tadeusz Isakowicz-Zaleski.

W okresie międzywojennym za datę odzyskania niepodległości po 123 latach niewoli przyjęto dzień 11 listopada 1918 roku, czyli dzień, w którym brygadier Józef Piłsudski przejął od Rady Regencyjnej zwierzchnictwo nad tworzącą się polską armią. Wybór tej daty usankcjonowała ustawa z 1937 roku, wprowadzając do kalendarza państwowego Święto Niepodległości Polski. Po latach okupacji i rządów komunistycznych święto to przywrócił Sejm w lutym 1989 roku. Nawiasem mówiąc, było to jeszcze przed czerwcowymi, częściowo wolnymi wyborami parlamentarnymi.

Nie wchodząc w dyskusję, czy data ta została trafnie wybrana czy nie, warto zwrócić uwagę, że w dniu przejęcia władzy przez Piłsudskiego zdecydowana większość ziem polskich była jeszcze w obcych rękach. Dotyczyło to całego zaboru pruskiego, w tym także Wielkopolski, gdzie powstanie było w trakcie przygotowań, oraz Górnego Śląska, gdzie polscy powstańcy walkę o powrót do Macierzy podjęli w latach 1919 - 1921. Dotyczyło to też Kresów Wschodnich, które znalazły się w zaborze rosyjskim, a które od 1915 roku podbijane były systematycznie przez wojska państw centralnych.

Co do dawnej Kongresówki, to już 4 listopada powstał rząd w Lublinie, którym kierował Ignacy Daszyński. Po kapitulacji Niemiec w tej części Polski, w tym także w Warszawie, nastąpiło spontaniczne rozbrajanie żołnierzy niemieckich przez członków konspiracyjnej Polskiej Organizacji Wojskowej. Były to działania bezkrwawe, bo zmęczenie wojną po stronie wojsk zaborczych było ogromne. Następnie w wyniku negocjacji z Radami Żołnierskimi doszło do ewakuacji Niemców do swojego kraju, czemu strona polska nie sprzeciwiała się.

Pełna wolność w dniu 11 listopada świtała jedynie w zachodniej części zaboru austriackiego, gdzie już pod koniec października 1918 roku powstała Polska Komisja Likwidacyjna Galicji i Śląska Cieszyńskiego, kierowana przez zasłużonego dla spraw polskich Wincentego Witosa. Doprowadziła ona do wyzwolenia m.in. Cieszyna, Krakowa i Tarnowa, co połączone było z akcją rozbrajania oddziałów austro-węgierskich.

Całkiem inaczej potoczyły się wydarzenia we wschodniej części zaboru austriackiego. Tutaj doszło do ostrego konfliktu zbrojnego z Ukraińcami, którzy na tych terenach chcieli utworzyć własne państwo. Najkrwawsze walki toczyły się o Przemyśl i Lwów. W pierwszym z tych miast 4 listopada oddziały polskie, zwane później „Orlętami Przemyskimi", starły się z oddziałami ukraińskimi. Walki trwały ponad tydzień i zakończały się sukcesem Polaków. Miasto zostało oswobodzone, do czego w dużym stopniu przyczyniła odsiecz z Krakowa.

Natomiast we Lwowie działania zbrojne rozpoczęły się już 1 listopada. Był to spontaniczny polski zryw, który wybuchł jako sprzeciw wobec zajęcia miasta przez Ukraińców. Po jednej stronie stanęły do walki dobrze uzbrojone i zahartowane w walkach frontowych oddziały, które składały się z Legionu Ukraińskich Strzelców Siczowych i byłych żołnierzy austro-węgierskich. Po drugiej stronie „Orlęta Lwowskie", czyli młodzi chłopcy i dziewczęta, pełni patriotycznego zapału, ale jednak słabo wyszkoleni i uzbrojeni. Walki były bardzo krwawe i zacięte. Boje toczyły się o każdą ulicę, każdy dom. 11 listopada polscy powstańcy zajmowali jedynie jedną trzecią miasta, a przeciwnik ostro kontratakował. Dopiero odsiecz z Krakowa i Przemyśla doprowadziła 22 listopada do wyparcia wroga z miasta.

Boje o Lwów i Małopolskę Wschodnią trwały jeszcze ponad rok, a do zwycięstwa (jak w wojnie z Rosją bolszewicką) w dużym stopniu przyczyniła się Błękitna Armia generała Hallera

W tym miejscu koniecznie należy wspomnieć o polskich ochotnikach z Kanady, Stanów Zjednoczonych, Brazylii, Francji i wielu innych państw, którzy choć urodzeniu już na obcej ziemi zaciągnęli się polskich formacji. Walczyć oni o wolną Polskę, którą znali tylko z opowiadań swoich rodziców i dziadków.

Obchodząc Narodowe Święto Niepodległości pamiętajmy o nich wszystkich. Szczególnie o tych najmłodszych.

red

MOJĘCICE

Tak św
Odzysk

Koncerty, składanie kwiatów, śpiewanie hymnu oraz wielki przejazd motocyklistów z Brzegu Dolnego do Wołowa, tak uczcili nasi mieszkańcy narodowe święto 11 listopada. W tym roku przypadła okrągła, 100. rocznica odzyskania przez Polskę niepodległości, po 123 latach życia pod zaborami. Przedstawiamy fotorelację z uroczystości.

WOŁÓW

LUBIĄŻ

LUBIĄŻ

epraasa.pl/dolnoslaskie

MOJĘCICE

MOJĘCICE

WOŁÓW

ięłowaliśmy 100. rocznicę kania Niepodległości

100 lat Niepodległości

WOŁÓW

WOŁÓW

LUBIĄŻ

WOŁÓW

WOŁÓW

LUBIĄŻ

WIŃSKO

WIŃSKO

eprasa.pl ufdfa2caa6

23 - 29 listopada 2018

Piątek

22:35 TVP1 **Droga do zapomnienia**

dramat biograficzny, Szwajcaria, Australia, 2013

Podczas podróży pociągiem Eric Lomax (Colin Firth) poznaje Patti (Nicole Kidman). Zakochuje się w niej z wzajemnością i niebawem para bierze ślub. Z czasem kobieta poznaje dramatyczne fakty z przeszłości małżonka. Czasy II wojny światowej. Młody Eric (Jeremy Irvine), specjalista w dziedzinie łączności, trafia do japońskiej niewoli. Podczas pobytu w obozie jenieckim jest zmuszany do ciężkiej pracy w fatalnych warunkach przy budowie linii kolejowej, łączącej Birmę z Tajlandią.

Sobota

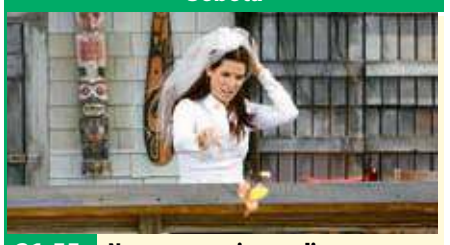

21:55 TVN **Narzeczony mimo woli**

komedia romantyczna, USA, 2009

Nowy Jork. Kanadyjka Margaret Tate pracuje w jednym z największych amerykańskich wydawnictw. Całe swoje życie podporządkowała pracy. Wymagająca szefowa nie przebiera w środkach, by osiągnąć cel, co nie przysparza jej sympatii wśród pracowników. Zaabsorbowana zawodowymi obowiązkami kobieta zapomina o przedłużeniu wizy. W najmniej odpowiednim momencie dowiaduje się, że grozi jej deportacja do ojczyzny. By temu zapobiec, musi niezwłocznie wyjść za mąż.

Niedziela

20:05 TVP2 **Quantum of Solace**

film sensacyjny, Wielka Brytania, USA, 2008

Agent 007 usiłuje się dowiedzieć, kto stoi za zabójstwem jego ukochanej Vesper. Kolejna misja staje się dla niego osobistą wendetą. Bond i M przesłuchują niejakiego White'a. Ustalają, że organizacja Quantum, której ludzie szantażowali Vesper, jest znacznie potężniejsza, niż sądzili pracownicy wywiadu. Funkcjonariusze MI6 odkrywają powiązania zdrajcy, Craiga Mitchella, z kontem w banku na Haiti. Bond podąża tym tropem. Na miejscu los krzyżuje jego drogi z Camille.

Poniedziałek

21:00 TVP1 **Wyzwolenie**

spektakl teatralny, Polska, 2007

Konrad (Piotr Adamczyk) - postać przejęta z "Dziadów" Mickiewicza - przybywa, by wyzwolić naród. Misję rozpoczyna od sztuki. Zamierza jednak walczyć nie uczuciem, lecz czynem. Współczesna inscenizacja wielkiego dzieła "czwartego wieszcza", który śmiało sięgał do romantycznej spuścizny Adama Mickiewicza. Ascetyczna forma telewizyjnego spektaklu podkreśla gorzką interpretację dramatu Wyspiańskiego, zawierającego bolesne rozliczenie z wadami narodowymi Polaków.

Wtorek

22:05 POLSAT **Stan oblężenia**

thriller, USA, 1998

Amerykanie porywają arabskiego przywódcę religijnego, podejrzewanego m.in. o finansowanie organizacji terrorystycznych. Tymczasem w USA narasta fala islamskiego terroru. Do akcji wkracza szef specjalnego oddziału FBI, Anthony Hubbard. Agent współpracuje ze specjalistką do spraw Bliskiego Wschodu, Elise Kraft. Razem mają przewidzieć kolejne posunięcia terrorystów i skutecznie im przeciwdziałać. W odpowiedzi na akcję FBI dochodzi do kolejnych krwawych zamachów.

Środa

22:30 TVP2 **Tak to się teraz robi**

komedia romantyczna, USA, 2010

Nowy Jork. Kassie Larson (Jennifer Aniston), czterdziestoletnia singielka, chce zostać matką. Ponieważ w jej życiu nie ma mężczyzny, z którym mogłaby założyć rodzinę, decyduje się na zabieg in vitro z użyciem nasienia dawcy. Najbliższy przyjaciel Kassie, neurotyczny Wally Mars (Jason Bateman), próbuje odwieść kobietę od tego pomysłu, wskazując minusy samotnego macierzyństwa. Kassie stawia jednak na swoim. Wally, który nie potrafi się przyznać przed sobą, że kocha się w przyjaciółce.

Czwartek

22:30 TVN **Dlaczego nie!**

komedia romantyczna, Polska, 2007

Absolwentka Akademii Sztuk Pięknych w Warszawie Małgosia (Anna Cieślak) marzy o pracy w agencji reklamowej. Cierpliwie wysyła do kolejnych firm swoje CV. Aby zdobyć pieniądze na utrzymanie, nim dostanie upragnioną posadę, Małgosia, jak jej chłopak Piotr (Antoni Pawlicki), rozwozi pizzę. Dostarczając zamówienie do jednej z agencji, dziewczyna przy okazji próbuje się dowiedzieć o losy swojego podania. Od Dawida (Tomasz Kot), stara dowiedzieć, jakie ma szanse zatrudnienia.

piątek 23 listopada

TVP 1

05:00 Telezakupy
05:35 Elif - serial, prod. Turcja
06:35 Wieczna miłość - serial obyczajowy, prod. Turcja
07:25 Jaka to melodia?
07:55 Agropogoda - magazyn
08:00 Wiadomości
08:10 Pogoda poranna
08:15 Kwadrans polityczny
08:30 Alarm! - magazyn
08:55 Ranczo - serial
09:55 Komisarz Alex - serial kryminalny TVP
10:50 Jeden z dziesięciu - teleturniej
11:30 Korona królów
12:00 Wiadomości
12:15 Agrobiznes
12:35 Agropogoda - magazyn
12:40 Rok w zagrodzie
12:55 Natura w Jedynce - Dzikie Wyspy Galapagos - W pułapce raju - serial
14:00 Elif - serial, prod. Turcja
15:00 Wiadomości
15:15 Alarm! - magazyn

MAGAZYN

15:35 Magazyn śledczy Anity Gargas - magazyn
16:05 Wieczna miłość - serial obyczajowy, prod. Turcja, 2015
17:00 Teleexpress
17:15 Pogoda
17:25 Jaka to melodia?
18:00 Klan - telenowela TVP
18:30 Korona królów
18:55 Jeden z dziesięciu
19:30 Wiadomości
20:10 Alarm! - magazyn
20:35 The Wall. Wygraj marzenia - teleturniej
21:30 Big Music Quiz
22:35 Droga do zapomnienia - dramat
00:40 Magazyn kryminalny 997 - magazyn
01:35 Ocaleni - reality show

TVP 2

05:30 Koło fortuny
06:00 Egzamin z życia - serial TVP
06:50 Podróże z historią - cykl dokumentalny
07:20 Na sygnale - serial fabularyzowany TVP
07:55 Pytanie na śniadanie
11:00 Panorama
11:10 Pytanie na śniadanie
11:25 Rodzinka.pl - serial
11:55 Barwy szczęścia - serial obyczajowy TVP
12:30 Koło fortuny - teleturniej
13:15 Cena miłości - serial
14:00 Coś dla Ciebie
14:30 Zakupy pod kontrolą
15:00 10 Paranienormalnych historii reportaż
16:00 Koło fortuny
16:35 Familiada - teleturniej
17:10 Łzy Cennet - serial
18:00 Panorama
18:30 Sport Telegram
18:35 Rodzinka.pl - serial

TELENOWELA

19:05 Wszystko przed nami - telenowela TVP
19:35 Barwy szczęścia - serial obyczajowy TVP
20:45 O mnie się nie martw - serial komediowy prod. TVP
21:45 Rodzinka.pl - serial komediowy TVP
22:25 Lincz - dramat, reż. Krzysztof Łukaszewicz, Agnieszka Kik
23:55 Kraina Jane Austen - komedia, prod. Wielka Brytania, USA, 2013, reż. Jerusha Hess
01:40 "Kret" - film sensacyjny, prod. Polska, Francja, 2010, reż. Rafael Lewandowski
03:30 Zakończenie dnia

TVN

05:10 Uwaga! - magazyn
05:35 Mango - telezakupy
06:50 Kuchenne rewolucje - program kulinarny
07:50 Doradca smaku - Grzanka z awokado
08:00 Dzień Dobry TVN - magazyn
11:00 Ukryta prawda - program obyczajowy
12:00 Szpital - program obyczajowy
13:00 Szkoła
14:00 19 +
14:30 Kuchenne rewolucje - program kulinarno-rozrywkowy
15:30 Szkoła
16:30 19 +
17:00 Szpital - program obyczajowy
18:00 Ukryta prawda
19:00 Fakty
19:49 Raport smogowy
19:50 Uwaga! - magazyn
20:00 Szlachetna paczka

KOMEDIA

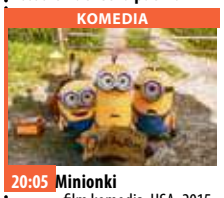

20:05 Minionki - film komedia, USA, 2015, reż. Kyle Balda, Pierre Coffin, wyk. Sandra Bullock, Jon Hamm, Michael Keaton, Alison Janney, Steve Coogan, Geoffrey Rush, Steve Carell
22:00 Transformers: Wiek zagłady - film przygodowy, USA, Chiny, 2014, reż. Michael Bay, wyk. Mark Wahlberg, Stanley Tucci, Kelsey Grammer, Nicola Peltz, Jack Reynor
01:25 Kuba Wojewódzk
02:25 Kuchenne rewolucje - program kulinarno-rozrywkowy
03:25 Uwaga! - magazyn
03:40 Moc Magii

POLSAT

06:00 Nowy dzień z Polsat News
09:00 Malanowski i Partnerzy - serial kryminalny 19-letni Adrian Pietraszek jest przekonany, że nowy partner jego matki jest oszustem.
10:00 Dzień, który zmienił moje życie - serial obyczajowy, prod. Polska
11:00 Dlaczego ja?
12:00 Gliniarze
13:00 Trudne sprawy
14:00 Pierwsza miłość - serial obyczajowy, prod. Polska Michał za wszelką cenę stara się utrzymywać pozory zaangażowanego kibica „Iskry". Jednak Siwy i jego ekipa demaskują jego grę.
14:45 Dlaczego ja?
15:50 Wydarzenia
16:15 Interwencja - magazyn
16:30 Na ratunek 112

SERIAL KRYMINALNY

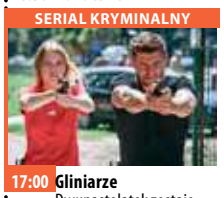

17:00 Gliniarze Dwunastolatek zostaje porwany spod szkoły. Jego koledzy opowiadają niestworzone historie o samochodzie porywającym dzieci, który rzekomo prowadzi sam diabeł.
18:00 Pierwsza miłość - serial obyczajowy
18:50 Wydarzenia
19:30 Świat według Kiepskich - serial
20:00 Duże dzieci - komedia
22:05 The Story of my Life. Historia naszego życia
23:05 Wulkan - film katastroficzny
01:20 Gamer - film akcji
03:20 Tajemnice losu

TVP Kultura

07:00 Teledyski
07:40 Biesiada z Gombrowiczem - felieton
08:00 Informacje kulturalne
08:15 Studio Kultura
08:30 Chciałbym się ogolić - film TVP
08:55 Słoneczny zegar - dramat
11:00 Polskie drogi - Himmlerland - serial TVP
12:25 Studio Kultura - Rozmowy - Antek Sojka
12:45 Siedem Bram Jerozolimy - film dokumentalny
13:55 Taśmy Kultury - Puchar wszech czasów - widowisko artystyczne
14:10 Taśmy Kultury - Uroki epoki - widowisko artystyczne
14:35 Zawrócony - dramat, reż. Kazimierz Kutz
16:05 Skutki noszenia kapelusza w maju - film

FILM OBYCZAJOWY

17:40 Jańcio Wodnik - film obyczajowy
19:25 Pojedynki stulecia
20:00 Informacje kulturalne
20:20 Wieczór kinomana - Wstęp do filmu
20:25 Wieczór kinomana - Wpływ księżyca - film fabularny
22:15 Ewolucja hip hopu - Nowa gwardia - film
23:20 Tygodnik Kulturalny
00:15 Ścieżki chwały - dramat, prod. USA, 1957
01:50 Informacje kulturalne - informator kulturalny
02:15 Kino nocne - Milion dolarów - komediodramat
04:15 Dobra nocka
05:05 Teledyski
05:25 Afisz kulturalny

TV Puls

06:00 Kontrakt na miłość
07:00 Zbuntowany anioł
08:00 Lombard. Życie pod zastaw - serial obyczajowy
09:00 Gliniarz i prokurator - fabularny
11:00 Nash Bridges
12:00 Kobra - oddział specjalny - fabularny
13:00 Agenci NCIS: Los Angeles - fabularny
15:00 Lombard. Życie pod zastaw - serial obyczajowy Do lombardu równie chętnie zaglądają zwariowani poszukiwacze okazji, złodzieje czy nawet policjanci. Każdy odcinek to nowa, ciekawa historia. Serial z dużą dawką humoru, ale także okazji do wzruszeń i refleksji.

SERIAL FABULARNY

15:55 Kobra - oddział specjalny - serial fabularny
17:00 Następny proszę!
18:00 Lombard. Życie pod zastaw - serial obyczajowy prod. Polska
20:00 Bóg zemsty
22:00 Atak na posterunek
00:10 Dom z kości
02:00 Dyżur
02:35 Biesiada na cztery pory roku - serial obyczajowy
04:10 Menu na miarę - fabularny
04:40 Z archiwum policji - fabularny
05:00 Niesamowite!
05:45 Hotel Zacisze

TVN 7

05:10 Ukryta prawda - magazyn obyczajowy
06:10 Sąd rodzinny - program sądowy
07:10 Szpital - program obyczajowy
08:10 Dr House - serial
09:10 Kryminalni - serial kryminalny, Polska
10:15 Mango telezakupy
11:55 Ukryta prawda - program obyczajowy
12:55 Sąd rodzinny - program sądowy
13:55 Sędzia Anna Maria Wesołowska - program sądowy
14:55 Szpital - program obyczajowy
15:55 Dr House - serial
16:50 Kryminalni - serial kryminalny, Polska
17:55 Brzydula - serial obyczajowy, Polska
19:00 Ukryta prawda - program obyczajowy

KOMEDIA

20:00 Elf - film komedia, USA, 2003, reż. Jon Favreau, wyk. Will Ferrell, James Caan, Bob Newhart, Edward Asner, Mary Steenburgen
22:05 Szczęki II - film sensacyjny, prod. USA, 1978, reż. Jeannot Szwarc, wyk. Roy Scheider, Lorraine Gary, Murray Hamilton, Joseph Mascolo, Collin Wilcox
00:25 Porwani - serial sensacyjny
01:25 Lista klientów - serial, USA
02:25 Moc Magii
04:35 Druga strona medalu - talk show

TV 4

06:00 Dragons' Den - Jak zostać milionerem
07:05 Przygody Kota w butach
08:00 Nasz Nowy Dom
09:00 Septagon
10:00 Hell's Kitchen - Piekielna Kuchnia
11:25 Benny Hill
12:00 Detektywi w akcji - serial kryminalny Agnieszka i Ronin pomagają małżeństwu, które martwi się o swoją córkę.Wioleta nigdy nie miała szczęścia do mężczyzn, jednak, kiedy 2 lata temu poznała Michała j, uderzył ja przysłowiowy grom z jasnego nieba i po trzech miesiącach była już jego żoną.
13:00 Galileo
15:00 Policjantki i Policjanci - serial obyczajowy
16:00 Maria z przedmieścia

SERIAL OBYCZAJOWY

17:00 Światło twoich oczu - serial obyczajowy
18:00 Septagon
19:00 Policjantki i Policjanci - serial obyczajowy prod. Polska
20:00 Gwiazdy Kabaretu
21:00 OKO za OKO
23:00 Eden Lake Jenny, nauczycielka w szkole podstawowej i jej chłopak Steve wyjeżdżają z Londynu na weekend. Steve robi Jenny niespodziankę i zabiera ją w piękne ustronne miejsce.
01:00 Galileo
01:55 Polityka na ostro
02:50 Graffiti
03:00 Disco Polo Life
04:00 Top 10 lista przebojów

eprasa.pl dfdfa2caa6

sobota 24 listopada

TVP 1

05:15 **Klan** - telenowela TVP
06:25 **Sprawa dla reportera**
07:20 **Rok w ogrodzie**
07:45 **Rok w ogrodzie Extra** - magazyn
08:00 **Las bliżej nas**
08:25 **Pełnosprawni** - magazyn
08:50 **Studio Raban**
09:20 **Rodzinny ekspres** - magazyn
09:50 **Fascynujący świat** - Niezwykły Księżyc - film dokumentalny
10:50 **Korona królów**
11:25 **Korona królów** - telenowela historyczna TVP
13:35 **Okrasa łamie przepisy** - Kuchnia bez mleka
14:10 **Jak to działa** - magazyn
14:35 **Gen innowacyjności**
14:50 **Spis treści** - felieton
15:00 **Drogi wolności** - serial
16:05 **Skoki Narciarskie**
17:30 **Teleexpress**
17:40 **Skoki Narciarskie**

TELETURNIEJ MUZYCZNY

18:35 **Jaka to melodia?** - teleturniej muzyczny
19:30 **Wiadomości**
20:05 **Pogoda**
20:10 **Alarm!** - magazyn
20:25 **Sport**
20:30 **Dziewczyny ze Lwowa** - serial obyczajowy TVP
21:30 **Hit na sobotę** - Riddick - film science fiction, prod. USA, 2013
23:40 **Podwójne uderzenie** - film fabularny
01:35 **Jaka to melodia?**
02:30 **Droga do zapomnienia** - dramat, prod. Australia, Wielka Brytania, 2013, reż. Jonathan Teplitzky, wyk. Colin Firth
04:30 **Spis treści** - felieton
04:35 **Zakończenie dnia**

TVP 2

05:20 **Koło fortuny**
05:55 **Barwy szczęścia** - serial obyczajowy TVP
07:00 **M jak miłość** - serial TVP
07:55 **Pytanie na śniadanie**
11:20 **To je Borowicz. Podróże ze smakiem**
11:50 **Marley i ja** - komedia, prod. USA, 2008
14:00 **Familiada** - teleturniej
14:35 **Koło fortuny**
15:15 **XV Mazurska Noc Kabaretowa** - Mrągowo
16:25 **Dla niesłyszących - Słowo na niedzielę**
16:35 **Rodzinka.pl** - serial komediowy TVP
17:10 **O mnie się nie martw** - serial komediowy TVP
18:00 **Panorama**
18:20 **Pogoda**
18:25 **Sport Telegram**
18:35 **Postaw na milion**
19:35 **Lajk!**
20:05 **The Voice of Poland**
22:30 **Sierocki na sobotę**

DRAMAT

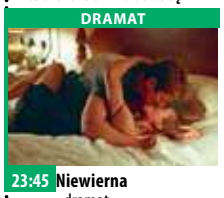

23:45 **Niewierna** - dramat
Connie, by przerwać rutynę życia małżeńskiego, wdaje się w romans z młodszym od siebie Francuzem.
01:55 **Lincz** - dramat sensacyjny prod. Polska reż. Krzysztof Łukaszewicz, Agnieszka Kik, wyk. Leszek Lichota, Agnieszka Podsiadlik, Wiesław Komasa, Maciej Mikołajczyk, Łukasz Simlat
03:30 **Doktor Foster** - serial obyczajowy, prod. Wielka Brytania, 2016
04:25 **Zakończenie dnia**

TVN

05:15 **Uwaga!** - magazyn
05:40 **Mango** - telezakupy
07:50 **Jak Mikołaj**
08:00 **Dzień Dobry TVN** - magazyn
11:00 **Na Wspólnej** - serial obyczajowy, Polska
12:50 **MasterChef** - program rozrywkowy
14:20 **Ameryka Express** - program rozrywkowy
16:00 **Misja ratunkowa** - program rozrywkowy
16:30 **Kobieta na krańcu świata**
17:00 **Kuchenne rewolucje** - program kulinarno-rozrywkowy
18:00 **36,6**
19:00 **Fakty**
19:25 **Sport**
19:35 **Pogoda**
19:44 **Raport smogowy**
19:45 **Uwaga!** - magazyn
20:00 **Mam talent** - program rozrywkowy

KOMEDIA

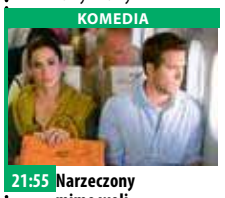

21:55 **Narzeczony mimo woli** - film komedia, prod. USA, 2009, reż. Anne Fletcher, wyk. Sandra Bullock, Ryan Reynolds, Mary Steenburgen, Craig T. Nelson, Betty White
00:10 **Transformers: Wiek zagłady** - film przygodowy, prod. USA, Chiny, 2014, reż. Michael Bay, wyk. Mark Wahlberg, Stanley Tucci, Kelsey Grammer, Nicola Peltz, Jack Reynor
03:35 **Uwaga!** - magazyn
03:55 **Moc Magii**

POLSAT

06:00 **Nowy dzień z Polsat News**
09:00 **Jeźdźcy smoków na końcu świata**
09:30 **Przygody Kota w butach**
10:30 **Ewa gotuje**
11:10 **Długo i szczęśliwie** - komedia romantyczna
Ośmioletnia Danielle, po śmierci ukochanego ojca, zostaje służącą w domu surowej macochy, Rodmilly. Po latach, Danielle spotyka przypadkowo następce francuskiego tronu, Henrego.
13:45 **The Story of my Life. Historia naszego życia**
14:45 **Ryjek 2018**
17:45 **Chłopaki do wzięcia**
18:50 **Wydarzenia**
19:30 **Świat według Kiepskich** - serial komediowy, prod. Polska
20:05 **Jak wytresować smoka**

KOMEDIA

22:10 **Udając gliniarzy** - komedia
Justin Miller i Ryan O'Malley są przyjaciółmi od dziecka. Justin pracuje w firmie zajmującej się produkcją gier wideo, Ryan, kiedyś gwiazd drużyny futbolowej, nie może znaleźć stałej pracy. Pewnego wieczoru przebierają się na imprezę za policjantów. Potem ruszają w miasto.
00:35 **Najemnik** - film akcji
John, najemnik pracujący dla CIA, podejmuje się misji, podczas której ginie jego przyjaciel.
02:40 **Tajemnice losu** - program ezoteryczny

TVP Kultura

07:00 **Nienasyceni** - magazyn
07:25 **Teledyski**
07:50 **Informacje kulturalne**
08:05 **Tygodnik Kulturalny**
08:55 **Filmowa Polska** - Królowa Bona - serial TVP
10:00 **Piosenki Warsa w Piwnicy pod Baranami** - widowisko
11:05 **Szlakiem Kolberga** - Alicja Węgorzewska - reportaż
11:40 **Dokument tygodnia** - Sztuka Niemiec - W cieniu Hitlera - esej dokumentalny
12:45 **Filmowa Polska** - Prymas. Trzy lata z Tysiąca - dramat
14:40 **Smutne potwory** - film animowany, reż. Justyna Tafel, wyk. Barbara Kubiak, Piotr Głowacki, Iwona Karlicka
15:20 **Teleman w Jarosławicach**

MUSICAL

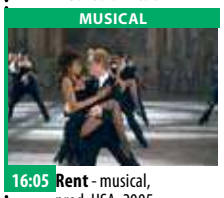

16:05 **Rent** - musical, prod. USA, 2005
18:30 **Bez stałego adresu** - Bob Dylan - film
20:20 **Bilet do kina** - Rain Man - dramat, prod. USA
22:40 **Dranie w kinie**
23:25 **The Cure: Trilogy** - Live In Berlin - koncert
00:30 **Scena Alternatywna w Opolu** - Krzysztof Zalewski - koncert
01:00 **Mocne Kino** - Ziarno prawdy - film kryminalny, reż. Borys Lankosz, wyk. Robert Więckiewicz
03:00 **Present Performance**
03:40 **Wieczór kinomana** - Wpływ księżyca - film fabularny
05:35 **Teledyski**

TV Puls

06:25 **Co ludzie powiedzą?** - fabularny
Hiacynta Bucket bezustannie stara się zaprezentować jako osoba znacznie zamożniejsza i należąca do wyższej klasy społecznej, niż jest w rzeczywistości. Robi to jednak nieudolnie, co prowadzi do wielu zabawnych sytuacji
07:00 **Taki jest świat** - program informacyjny prod. Polska
07:50 **Następny proszę!**
08:50 **13 Posterunek 2**
Losy grupy policjantów, którzy pełnią służbę na trzynastym posterunku.
10:05 **Lombard. Życie pod zastaw** - serial obyczajowy prod. Polska
15:00 **XX Mazurska Noc Kabaretowa**
16:00 **Idealny facet**

KOMEDIA

18:20 **Prawo ciążenia** - komedia
Thea obawiając się zwolnienia postanawia udawać, że jest w ciąży.
20:00 **Człowiek pies**
22:00 **Protektor**
Były nowojorski gliniarz ratuje małą dziewczynkę z rąk gangsterów, którzy zmienili jego życie w koszmar.
23:55 **Serenity**
02:30 **Taki jest świat** - program informacyjny
03:15 **Biesiada na cztery pory roku** - serial obyczajowy
03:55 **Menu na miarę**
04:35 **Z archiwum policji**
05:00 **Niesamowite!** - program rozrywkowy

TVN 7

05:45 **Ukryta prawda** - magazyn obyczajowy
06:50 **Mango** - telezakupy
08:55 **Kryminalni** - serial kryminalny, Polska
10:00 **Brzydula** - serial obyczajowy, Polska
12:55 **Beethoven V** - film rodzinny, USA, 2003, reż. Mark Griffiths, wyk. Dave Thomas, Daveigh Chase, Tom Poston, Katherine Helmond, Richard Riehle
15:00 **Elf** - film komedia, USA, 2003, reż. Jon Favreau, wyk. Will Ferrell, James Caan, Bob Newhart, Edward Asner, Mary Steenburgen
17:10 **Toy Story III** - film komedia, USA, 2010, reż. Lee Unkrich, wyk. Tom Hanks, Tim Allen, Joan Cusack, Michael Keaton
19:00 **Nie kłam, kochanie** - film komedia

KOMEDIA

21:15 **To właśnie miłość** - film komedia, Wielka Brytania, prod. USA, 2003, reż. Richard Curtis, wyk. Hugh Grant, Keira Knightley, Bill Nighy, Colin Firth, Liam Neeson, Emma Thompson, Alan Rickman, Martin Freeman, Chiwetel Eliofor, Martine McCutcheon, Laura Linney, Billy Bob Thornton
00:00 **Błękitna fala II** - film obyczajowy, USA, RPA, 2011, reż. Mike Elliott, wyk. Sascha Jackson, Elizabeth Matis, Ben Milliken, Sharni Vinson
02:30 **Moc Magii**
04:40 **Druga strona medalu**

TV 4

06:00 **Dragons' Den - Jak zostać milionerem**
07:05 **Jeźdźcy smoków na końcu świata** - serial przygodowy
08:05 **Tom i Jerry Show**
09:30 **Tom i Jerry: Magiczna fasola**
10:30 **Policjantki i Policjanci** - serial obyczajowy, prod. Polska
13:30 **STOP Drogówka**
14:35 **Powrót do przyszłości** - komedia sci-fi
17:00 **Policjantki i Policjanci** - serial obyczajowy, prod. Polska
19:00 **Galileo**
20:00 **Gwiazdy Kabaretu**
21:00 **Sprawiedliwi - Wydział Kryminalny**
Na komendzie pojawia się kobieta, która przedstawia się jako matka Celiny, towarzyszki Agaty z czasów ucieczki z domu.

THRILLER

23:00 **Zabójcza głębia** - thriller
Akcja filmu rozgrywa się nad rzeką Luizjaną, gdzie spotykają się byli małżonkowie: Sanders i Kelly, by na zlecenie pewnej firmy wspólnie poszukiwać złóż ropy. Do ich zespołu dołącza dwójka przestępców: Ice i Jerry, którzy poszukują pieniędzy, ukrytych na dnie rzeki. Wyprawa badawcza przeradza się w koszmar.
01:00 **STOP Drogówka**
02:00 **Dragons Den - Jak zostać milionerem**
03:00 **Disco Polo Life**
04:00 **Top 10 lista przebojów** - program rozrywkowy

dodatek TELEWIZYJNY DO TWOJEJ GAZETY

niedziela 25 listopada

TVP 1

05:15 **Klan** - telenowela TVP
06:05 **Słownik polsko@polski** - talk - show
06:35 **Wojsko - polskie.pl**
07:00 **Transmisja Mszy Świętej z Sanktuarium Bożego Miłosierdzia**
08:00 **Tydzień**
08:35 **Las bliżej nas**
09:00 **Ziarno**
09:35 **Weterynarze z sercem**
10:05 **Zakochaj się w Polsce**
10:30 **Leśniczówka**
11:55 **Między ziemią a niebem** - magazyn
12:00 **Anioł Pański**
12:15 **Między ziemią a niebem** - magazyn
12:45 **Sekrety mnichów**
13:00 **Drogi wolności**
13:10 **BBC w Jedynce** - Dziki Meksyk
14:10 **Sonda 2**
14:35 **Spis treści** - felieton
14:45 **Big Music Quiz**
15:40 **Drogi wolności**

TELETURNIEJ

15:50 **The Wall. Wygraj marzenia** - teleturniej
16:45 **Skoki Narciarskie** - Puchar Świata - Kuusamo
16:55 **Teleexpress**
17:00 **Skoki Narciarskie** - Puchar Świata - Kuusamo
20:10 **Drogi wolności** - Dziewczynka z zapałkami - serial TVP
21:15 **Rolnik szuka żony** - reality show
22:20 **Zakochana Jedynka - Już za tobą tęsknię** - film obyczajowy, prod. Wielka Brytania
00:20 **Riddick** - film science fiction, prod. USA
02:25 **Podwójne uderzenie** - film fabularny

TVP 2

05:15 **Dla niesłyszących** - Słowo na niedzielę
05:20 **Barwy szczęścia** - serial obyczajowy TVP
07:00 **M jak miłość** - serial TVP
07:55 **Pytanie na śniadanie**
10:50 **Rodzinne oglądanie** - Wielka rafa koralowa - serial dokumentalny
11:50 **Gwiazdy w południe** - Lawrence z Arabii - film fabularny, prod. USA
14:00 **Familiada** - teleturniej
14:35 **Koło fortuny**
15:10 **Rodzinka.pl** - serial komediowy TVP
15:45 **The Voice of Poland**
18:00 **Panorama**
18:20 **Pogoda**
18:25 **Sport Telegram**
18:35 **Na dobre i na złe** - serial TVP
19:35 **Zakupy pod kontrolą** - reality show
20:05 **Quantum of Solace** - film sensacyjny

FILM OBYCZAJOWY

22:00 **Kino bez granic - Nieulotne** - film obyczajowy, prod. Polska, Hiszpania, 2012, reż. Jacek Borcuch, wyk. Jakub Gierszał, Magdalena Berus, Andrzej Chyra
23:40 **Pod elektrycznymi chmurami** - film fabularny, prod. Rosja, Ukraina, Polska, 2014
02:05 **Quantum of Solace** - film sensacyjny, prod. USA, 2008, reż. Marc Forster, wyk. Daniel Craig, Olga Kurylenko, Judi Dench, Mathieu Amalric, Giancarlo Giannini
03:55 **Zakończenie dnia**

TVN

05:20 **Uwaga!** - magazyn
05:45 **Mango** - telezakupy
08:00 **Dzień Dobry TVN** - magazyn
11:00 **Kobieta na krańcu świata**
11:35 **Co za tydzień** - magazyn
12:10 **Diagnoza** - serial, Polska
13:10 **Mam talent** - program rozrywkowy
15:05 **Top Model** - program rozrywkowy
16:05 **Minionki** - film komedia, USA, 2015, reż. Kyle Balda, Pierre Coffin
18:00 **Domowe rewolucje**
19:00 **Fakty**
19:25 **Sport**
19:35 **Pogoda**
19:44 **Raport smogowy**
19:45 **Uwaga!** - magazyn
20:00 **MasterChef** - program rozrywkowy
21:30 **Pod powierzchnią** - serial, Polska

FILM PRZYGODOWY

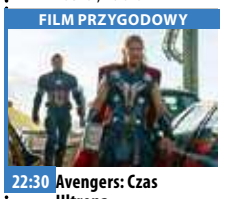

22:30 **Avengers: Czas Ultrona** - film przygodowy, USA, 2015, reż. Joss Whedon, wyk. Robert Downey Jr., Chris Hemsworth, Mark Ruffalo, Chris Evans, Scarlett Johansson, Jeremy Renner, James Spader, Samuel L. Jackson, Don Cheadle, Aaron Taylor-Johnson
01:30 **Narzeczony mimo woli** - film komedia, USA, 2009, reż. Anne Fletcher, wyk. Sandra Bullock, Ryan Reynolds, Mary Steenburgen, Craig T. Nelson, Betty White
03:45 **Uwaga!** - magazyn
04:05 **Moc Magii**

POLSAT

06:00 **Nowy dzień z Polsat News**
08:40 **Jeźdźcy smoków na końcu świata**
09:10 **Epoka lodowcowa: Mamucia gwiazdka**
09:40 **Mój brat niedźwiedź**
11:35 **Ciała z Beverly Hills 3**
Papi oraz wszyscy dwu- i czteronożni członkowie jego familii przenoszą się do eleganckiego hotelu w Beverly Hills. Zwierzaki wesoło spędzają czas w luksusowym spa, jednak wkrótce w psim raju zaczynają się kłopoty.
13:15 **Jak wytresować smoka**
15:30 **Duże dzieci** - komedia
17:35 **Nasz Nowy Dom**
18:40 **Dom pełen życia**
19:20 **Sport**
19:25 **Pogoda**
19:30 **Państwo w Państwie** - magazyn

SERIAL KRYMINALNY

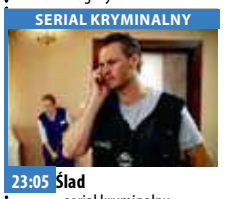

23:05 **Ślad** - serial kryminalny
Biznesmanowi Henrykowi Kruczkowi przydarza się wypadek podczas uprawiania wingsuitu. Linki jego spadochronu urywają się i mężczyzna cudem wychodzi z tego żywy. Policja zwraca się do CWŚ o pomoc w przeprowadzeniu ekspertyzy spadochronu. Okazuje się, że sprzęt został celowo zniszczony przed skokiem.
01:05 **Doktor Strange**
03:40 **Tajemnice losu** - program ezoteryczny
04:55 **Disco Gramy** - program rozrywkowy prod. Polska
05:40 **Telezakupy TV Okazje**

TVP Kultura

07:00 **Antyfonie** - Kasety - film dokumentalny
07:25 **Teledyski**
07:50 **Dranie w kinie**
08:35 **Angielskie śniadanie** - Pan wzywał, Milordzie? - Trzy Wazony - serial
09:35 **Śladami wielkich kompozytorów** - Śladami Offenbacha - film dokumentalny
10:40 **Trzeci punkt widzenia** - program publicystyczny
11:20 **Hydrozagadka** - film TVP
12:45 **Bilet do kina** - Rain Man - dramat, prod. USA, 1988, reż. Barry Levinson
15:05 **Chuligan Literacki** - magazyn o książkach
15:40 **Rozmowy poSzczególne**
16:25 **Krzysztof Penderecki** - II Koncert skrzypcowy "Metamorfozy" - koncert
17:15 **Niedziela z...**

KOMEDIA

18:05 **Niedziela z... rolami Jana Himilsbacha - Rejs** - komedia reż. Marek Piwowski, wyk. Stanisław Tym, Joanna Lothe
19:25 **Niedziela z... - Party przy świecach** - film TVP, reż. Antoni Krauze, wyk. Wiesław Wójcik
20:35 **Panorama kina polskiego - Zero** - dramat, reż. Paweł Borowski
22:35 **Trzeci punkt widzenia**
23:05 **Dokument.pl** - Miłość
00:50 **Scena alternatywna**
01:30 **Kino nocne** - W ciemności - dramat
04:00 **Teraz animacje!** - Dokument - film animowany

TV Puls

05:55 **Flash**
08:35 **Przygody Merlina**
Młody czarodziej przybywa do Camelotu i ukrywa swoje zdolności, gdyż bezwzględny król, Uther Pendragon, tępi wszelką magię.
10:25 **Następny proszę!**
11:30 **Najpiękniejsze baśnie braci Grimm: Jorinde i Joringel**
12:40 **Piękna i bestia**
14:55 **True Knight**
16:40 **Garbi: Super bryka**
Nastolatka Maggie dostaje od ojca sportowe auto. Po pewnym czasie okazuje się, że samochód ma niezwykłe właściwości.
18:40 **Sezon na misia 2** - animacja
Kiedy pies Kabanos zostaje porwany, Boguś wraz z przyjaciółmi rusza mu na pomoc.

KOMEDIA

20:00 **Kariera Nikosia Dyzmy** - komedia
Pracownik zakładu pogrzebowego przypadkiem trafia na wystawny bankiet. Zdobywa uznanie wpływowych ludzi, dzięki którym zaczyna robić karierę polityczną.
22:10 **Sztos 2**
00:10 **Ukryta tożsamość**
01:05 **Dyżur**
01:45 **Z archiwum policji** - fabularny
02:05 **Biesiada na cztery pory roku** - serial
02:45 **Taki jest świat** - program informacyjny
03:20 **Na jedwabnym szlaku**
04:05 **Menu na miarę**
04:40 **Z archiwum policji**
05:00 **Niesamowite!**

TVN 7

05:25 **Ukryta prawda** - magazyn obyczajowy
06:25 **Mango** - telezakupy
08:30 **Kryminalni** - serial kryminalny, Polska
10:30 **Brzydula** - serial obyczajowy, Polska
13:20 **Dziewczyna z marzeniami** - film obyczajowy, USA, 2009, reż. Drew Barrymore, wyk. Ellen Page, Marcia Gay Harden, Kristen Wiig, Drew Barrymore, Juliette Lewis, Jimmy Fallon, Daniel Stern
15:40 **Dzika lokatorka** - film komedia, USA, 1992, reż. Frank Oz, wyk. Steve Martin, Goldie Hawn, Dana Delany, Julie Harris, Donald Moffat, Peter MacNicol
17:50 **Nie kłam, kochanie** - film komedia, Polska, 2008, reż. Piotr Wereśniak

FILM S-F

20:00 **World War Z** - film S-F, USA, 2013, reż. Marc Forster, wyk. Brad Pitt, Mireille Enos, Daniella Kertesz, James Badge Dale, Ludi Boeken, Matthew Fox
22:30 **U-571** - film wojenny, Francja, USA, 2000, reż. Jonathan Mostow, wyk. Matthew McConaughey, Bill Paxton, Harvey Keitel, Jon Bon Jovi, David Keith, Thomas Kretschmann
00:50 **Sposób na morderstwo** - serial, USA
01:50 **Moc Magii**
04:05 **Druga strona medalu** - talk show

TV 4

06:00 **Dragons' Den - Jak zostać milionerem**
07:05 **Jeźdźcy smoków na końcu świata** - serial przygodowy
08:00 **Dzielna Mysz**
08:10 **Pies na wagę diamentów**
Złodzieje diamentów postanawiają przewieźć skradzione kosztowności, ukrywając je w obroży psa.
10:30 **Galileo**
12:35 **Powrót do przyszłości** - komedia sci-fi
15:00 **Mistrz kierownicy ucieka** - komedia
Z Teksasu do Georgii ciężarówka szmugluje piwo, chroniona przez Bandita. Pościgem kieruje, kasując dziesiątki samochodów, szeryf Buford, któremu uciekła sprzed ołtarza synowa.

FILM AKCJI

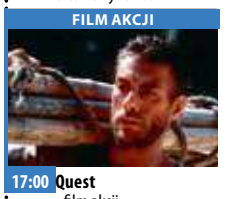

17:00 **Quest** - film akcji
Nowy Jork, lata 20. ubiegłego wieku. Historia Chrisa Dubois, młodego chłopaka, który uciekając przed gangsterami dostaje się na statek płynący do Hong Kongu.
19:00 **Galileo**
20:00 **Wiking**
Młody wiking, Włodzimierz Nowogrodzki, po śmierci ojca, kniazia Świątosława I, przez zamarznięte morze ucieka na wygnanie przed swym podstępnym bratem.
22:55 **Sprawiedliwi - Wydział Kryminalny** - serial kryminalny
00:55 **Tuż przed tragedią**

dodatek TELEWIZYJNY DO TWOJEJ GAZETY

eprasa.pl dfdfa2caa6

poniedziałek 26 listopada

TVP 1

05:35 **Elif** - serial, prod. Turcja
06:35 **Wieczna miłość** - serial
07:25 **Jaka to melodia?**
07:55 **Agropogoda** - magazyn
08:00 **Wiadomości**
08:10 **Pogoda poranna**
08:15 **Kwadrans polityczny**
08:30 **Alarm!** - magazyn
08:55 **Ranczo** - serial
09:50 **Komisarz Alex** - serial kryminalny TVP
10:50 **Jeden z dziesięciu**
11:30 **Korona królów**
12:00 **Wiadomości**
12:15 **Agrobiznes**
12:30 **Agropogoda** - magazyn
12:40 **Magazyn Rolniczy**
12:55 **BBC w Jedynce** - Dziki Meksyk
14:00 **Elif** - serial, prod. Turcja
15:00 **Wiadomości**
15:15 **Alarm!** - magazyn
15:35 **Okrasa łamie przepisy**
16:05 **Wieczna miłość** - serial
17:00 **Teleexpress**
17:30 **Jaka to melodia?**

TELENOWELA

18:00 **Klan** - telenowela TVP
18:30 **Korona królów** - telenowela historyczna TVP
18:55 **Jeden z dziesięciu** - teleturniej
19:30 **Wiadomości**
20:10 **Alarm!** - magazyn
20:30 **Leśniczówka**
21:00 **Teatr Telewizji - Wyzwolenie** - spektakl teatralny, reż. Maciej Prus, wyk. Piotr Adamczyk, Maja Komorowska
22:25 **Dekalog** - Siedem - film TVP, prod. Polska, 1988
23:35 **Wieniawa** - film dokumentalny
00:50 **Już za tobą tęsknię** - film obyczajowy
02:50 **Pod opieką operacyjną** - film dokumentalny

TVP 2

06:05 **O mnie się nie martw** - serial komediowy TVP
06:55 **Coś dla Ciebie**
07:20 **Na sygnale** - serial fabularyzowany TVP
07:55 **Pytanie na śniadanie**
11:00 **Panorama**
11:10 **Pytanie na śniadanie Extra**
11:25 **Rodzinka.pl** - serial komediowy TVP
11:55 **Barwy szczęścia** - serial obyczajowy TVP
12:30 **Koło fortuny**
13:15 **Cena miłości** - serial
14:10 **Postaw na milion**
15:10 **O mnie się nie martw** - serial komediowy TVP
16:00 **Koło fortuny**
16:35 **Familiada** - teleturniej
17:15 **Łzy Cennet** - serial
18:00 **Panorama**
18:25 **Pogoda**
18:30 **Sport Telegram**
18:35 **Rodzinka.pl** - serial
19:05 **Wszystko przed nami**

SERIAL OBYCZAJOWY

19:35 **Barwy szczęścia** - serial obyczajowy TVP
20:55 **M jak miłość** - serial TVP
21:55 **Syn** - serial, prod. USA
22:50 **Czas śmierci** - serial, prod. Wielka Brytania
23:55 **Trzeci oficer** - serial sensacyjny TVP
00:50 **Nieulotne** - film obyczajowy, prod. Polska, Hiszpania, 2012, reż. Jacek Borcuch, wyk. Jakub Gierszał, Magdalena Berus, Andrzej Chyra
02:35 **Oczy Julii** - thriller, prod. Hiszpania, 2010, reż. Guillem Morales, wyk. Belen Rueda, Lluis Homar, Pablo Derqui, Francesc Orella
04:30 **Zakończenie**

TVN

05:50 **Uwaga!** - magazyn
06:20 **Mango** - telezakupy
07:25 **Nowa Maja w ogrodzie** - magazyn ogrodniczy
07:55 **Akademia ogrodnika**
08:00 **Dzień Dobry TVN**
11:00 **Ukryta prawda**
12:00 **Szpital** - program obyczajowy
13:00 **Szkoła**
14:00 **19 +**
14:30 **Kuchenne rewolucje** - program kulinarno-rozrywkowy
15:30 **Szkoła**
16:30 **19 +**
17:00 **Szpital** - program obyczajowy
18:00 **Ukryta prawda**
19:00 **Fakty**
19:35 **Sport**
19:45 **Pogoda**
19:49 **Raport smogowy**
19:50 **Uwaga!** - magazyn
20:10 **Doradca smaku**

SERIAL OBYCZAJOWY

20:15 **Na Wspólnej** - serial obyczajowy, Polska
20:55 **Milionerzy**
21:30 **Top Model** - program rozrywkowy
23:00 **Imperium wilków** - film sensacyjny, prod. Francja, 2005, reż. Chris Nahon, wyk. Jean Reno, Arly Jover, Jocelyn Quivrin, Laura Morante, Philippe Bas, Vernon Dobtcheff
01:35 **Co za tydzień** - magazyn
02:15 **Uprowadzona** - serial, Francja, USA
03:15 **Uwaga!** - magazyn
03:40 **Moc Magii**

POLSAT

06:00 **Nowy dzień z Polsat News**
09:00 **Malanowski i Partnerzy** - serial kryminalny, prod. Polska
10:00 **Dzień, który zmienił moje życie** - serial obyczajowy, prod. Polska
11:00 **Dlaczego ja?**
12:00 **Gliniarze** Znany warszawski paparazzi zostaje zamordowany. Prawdopodobnie zabójstwo ma związek z jego ostatnim dziennikarskim śledztwem - mężczyzna na zlecenie żony znanego biznesmena zrobił mu krępujące zdjęcia z młodą kochanką...
13:00 **Trudne sprawy**
14:00 **Pierwsza miłość** - serial obyczajowy, prod. Polska
14:45 **Dlaczego ja?**
15:50 **Wydarzenia**
16:15 **Interwencja** - magazyn

SERIAL PARADOKUMENT

16:30 **Na ratunek 112** - serial paradokumentalny prod. Polska
17:00 **Gliniarze** - serial kryminalny Na peryferiach zostaje odnalezione ciało zakopanego żywcem mężczyzny.
18:00 **Pierwsza miłość** - serial obyczajowy
18:50 **Wydarzenia**
19:30 **Świat według Kiepskich**
20:10 **MEGA HIT - Doktor Strange**
22:40 **X-Men 2** - film s-f
01:35 **Stan oblężenia** - thriller sensacyjny W Ameryce narasta fala islamskiego terroryzmu.
03:55 **"Kabaretowa Ekstraklasa"**

TVP Kultura

07:00 **Teledyski**
08:15 **Studio Kultura**
08:35 **Monolog trębacza** - film TVP
09:05 **Jańcio Wodnik** - film obyczajowy, prod. Polska
11:00 **Polskie drogi** - W obronie własnej - serial TVP
12:55 **Studio Kultura** - Rozmowy - Janusz Drzewucki
13:15 **Dzienniki Lipsetta**
13:35 **Jeszcze nie wieczór**
15:25 **Taśmy Kultury**
15:40 **Szczęśliwy naród, który ma poetę... Polskie wiersze 1918 - 2018**
16:05 **Śladami wielkich kompozytorów** - Śladami Offenbacha - film
17:10 **Córka albo syn** - film TVP, prod. Polska, 1979
18:30 **Chuligan Literacki** -
19:00 **Polska szkoła animacji**
19:15 **Którędy po sztukę**
19:25 **Aleksandra Jachtoma**
20:00 **Informacje kulturalne**

SERIAL KRYMINALNY

20:20 **Mały Quinquin - W sercu zła** - serial kryminalny
21:20 **Więcej niż fikcja - Lo i stało się. Zaduma nad światem w sieci** - film dokumentalny
23:05 **Kronos** - magazyn kulturalno-społeczny
23:45 **Panorama kina polskiego** - Zero - dramat, prod. Polska, 2009, reż. Paweł Borowski, wyk. Robert Więckiewicz
01:55 **Informacje kulturalne**
02:20 **Kino nocne** - Śniadanie na Plutonie - dramat
04:35 **Scena alternatywna**
05:10 **Teledysk**
05:30 **Afisz kulturalny**
05:50 **Zakończenie dnia**

TV Puls

06:00 **Kontrakt na miłość**
07:00 **Zbuntowany anioł**
08:00 **Lombard. Życie pod zastaw** - serial obyczajowy
09:00 **Gliniarz i prokurator** - fabularny
11:00 **Nash Bridges**
12:00 **Kobra - oddział specjalny** - fabularny
13:00 **Agenci NCIS: Los Angeles** - fabularny Agenci biura NCIS w Los Angeles działają pod przykrywką, by rozwiązywać trudne i często szokujące sprawy.
15:00 **Lombard. Życie pod zastaw** - serial obyczajowy
15:55 **Kobra - oddział specjalny** - fabularny
18:00 **Lombard. Życie pod zastaw** - serial

THRILLER

20:00 **Atak na posterunek** - thriller Detroit. Policjanci z 13. posterunku podczas nocy sylwestrowej przygotowują się do likwidacji placówki. Niespodziewanie otrzymują zadanie przyjęcia transportu więźniów, który w trakcie jazdy zatrzymała zamieć.
22:10 **Bóg zemsty**
00:10 **Ucieczka gangstera**
02:40 **Taki jest świat** - program informacyjny
03:20 **Na jedwabnym szlaku** - serial dokumentalny
04:40 **Z archiwum policji** - fabularny
05:00 **Niesamowite!**

TVN 7

05:10 **Ukryta prawda** - magazyn obyczajowy
06:10 **Sąd rodzinny** - program sądowy
07:10 **Szpital** - program obyczajowy
08:10 **Dr House** - serial, USA
09:10 **Kryminalni** - serial kryminalny, Polska
10:15 **Mango telezakupy**
11:55 **Ukryta prawda** - program obyczajowy
12:55 **Sąd rodzinny** - program sądowy
13:55 **Sędzia Anna Maria Wesołowska** - program sądowy
14:55 **Szpital** - program obyczajowy
15:55 **Dr House** - serial, USA
16:50 **Kryminalni** - serial kryminalny, Polska
17:55 **Brzydula** - serial obyczajowy, Polska
19:00 **Ukryta prawda**
20:00 **Drzwi w podłodze**

SERIAL PRAWNICZY

22:20 **W garniturach** - serial prawniczy Dzięki swojej fotograficznej pamięci i ponadprzeciętnej inteligencji Mike Ross zdobywa pracę u Harveya Spectera. Jednak firma, w której pracuje, zatrudnia jedynie prawników z Uniwersytetu Harvarda.
23:50 **World War Z** - film S-F, USA, prod. 2013, reż. Marc Forster, wyk. Brad Pitt, Mireille Enos, Daniella Kertesz, James Badge Dale, Ludi Boeken, Matthew Fox
02:15 **Lista klientów** - serial, USA
03:15 **Moc Magii**

TV 4

06:00 **Dragons' Den - Jak zostać milionerem**
07:05 **Przygody Kota w butach**
08:00 **Nasz Nowy Dom**
09:00 **Septagon**
10:05 **Hell's Kitchen - Piekielna Kuchnia**
12:00 **Detektywi w akcji** - serial kryminalny, prod. Polska Do Spetagonu zwraca się o pomoc kierownik supermarketu, który ma problemy z pracownikami. Od kiedy przeszedł zawał, nie może się już zajmować sklepem tak jak dawniej.
14:00 **STOP Drogówka**
15:00 **Policjantki i Policjanci** - serial obyczajowy
16:00 **Maria z przedmieścia**
16:55 **Światło twoich oczu**
18:00 **Septagon**
19:00 **Policjantki i Policjanci** - serial obyczajowy

SERIAL KRYMINALNY

20:00 **Sprawiedliwi - Wydział Kryminalny** - serial kryminalny prod. Polska
21:05 **Śmierć na 1000 sposobów**
22:00 **Galileo**
00:00 **Transakcje za milion dolarów: Los Angeles** Brawurowa rywalizacja młodych i ambitnych agentów nieruchomości. Ich wyzwanie to najdroższe domy świata - oszałamiające luksusem, wystrojem i położeniem.
02:05 **Interwencja** - magazyn
02:45 **Cafe Futbol**
04:25 **Magazyn Atleci**
04:55 **Trans World Sport** - magazyn

wtorek 27 listopada

TVP 1

05:35 **Elif** - serial, prod. Turcja
06:35 **Wieczna miłość** - serial obyczajowy, prod. Turcja
07:25 **Jaka to melodia?**
07:55 **Agropogoda** - magazyn
08:00 **Wiadomości**
08:10 **Pogoda poranna**
08:15 **Kwadrans polityczny**
08:30 **Alarm!** - magazyn
08:55 **Ranczo** - serial
09:50 **Komisarz Alex** - serial
10:50 **Jeden z dziesięciu**
11:30 **Korona królów**
12:00 **Wiadomości**
12:15 **Agrobiznes**
12:30 **Agropogoda** - magazyn
12:35 **Magazyn Rolniczy**
12:55 **Natura w Jedynce** - Troskliwi rodzice
14:00 **Elif** - serial, prod. Turcja
15:00 **Wiadomości**
15:15 **Alarm!** - magazyn
15:35 **Leśniczówka**
16:05 **Wieczna miłość** - serial
17:00 **Teleexpress**
17:30 **Jaka to melodia?**

TELENOWELA

18:00 **Klan** - telenowela TVP
18:30 **Korona królów** - telenowela historyczna TVP
18:55 **Jeden z dziesięciu** - teleturniej
19:30 **Wiadomości**
20:05 **Pogoda**
20:10 **Alarm!** - magazyn
20:25 **Sport**
20:30 **Leśniczówka**
21:00 **Weterani. Wyrwani śmierci** - reportaż
21:40 **Kompania X** - serial
22:35 **Na granicy**
00:30 **Czy świat oszalał? - Niedotykalne boże dzieci** - film dokumentalny, prod. USA, 2014
01:45 **Dotknięcie ręki** - film obyczajowy
03:30 **Ostatni naziści**

TVP 2

05:30 **Koło fortuny** - teleturniej
06:05 **M jak miłość** - serial TVP
07:00 **Program ekumeniczny**
07:20 **Na sygnale** - serial fabularyzowany TVP
07:55 **Pytanie na śniadanie**
11:00 **Panorama**
11:10 **Pytanie na śniadanie Extra**
11:25 **Rodzinka.pl** - serial komediowy TVP
11:55 **Barwy szczęścia** - serial obyczajowy TVP
12:30 **Koło fortuny**
13:15 **Cena miłości** - serial
14:10 **Postaw na milion**
15:10 **Dla niesłyszących** - M jak miłość - serial TVP
16:00 **Koło fortuny**
16:35 **Familiada** - teleturniej
17:15 **Łzy Cennet** - serial obyczajowy, prod. Turcja
18:00 **Panorama**
18:25 **Pogoda**
18:30 **Sport Telegram**
18:35 **Rodzinka.pl** - serial

TELENOWELA

19:05 **Wszystko przed nami** - telenowela TVP
19:35 **Barwy szczęścia** - serial obyczajowy prod. TVP
20:55 **M jak miłość** - serial TVP
21:55 **Magazyn Ekspresu Reporterów**
23:00 **Będziem Ciebie wiernie strzec**
24:00 **Rodzinka.pl** - serial komediowy TVP
00:35 **Syn** - serial, prod. USA
01:30 **Czas śmierci** - serial
02:35 **Magazyn Ekspresu Reporterów**
03:35 **Tajemnice Trzeciej Rzeszy poszukiwanie bomby Hitlera** - film dokumentalny
04:30 **Zakończenie**

TVN

05:10 **Uwaga!** - magazyn
05:35 **Mango** - telezakupy
06:50 **Kuchenne rewolucje** - program kulinarny
07:50 **Doradca smaku** - Zupa krem ze szpinaku i jarmużu
08:00 **Dzień Dobry TVN** - magazyn
11:00 **Ukryta prawda** - program obyczajowy
12:00 **Szpital** - program obyczajowy
13:00 **Szkoła**
14:00 **19 +**
14:30 **Kuchenne rewolucje** - program kulinarno-rozrywkowy
15:30 **Szkoła**
16:30 **19 +**
17:00 **Szpital** - program obyczajowy
18:00 **Ukryta prawda**
19:00 **Fakty**
19:49 **Raport smogowy**
19:50 **Uwaga!** - magazyn

PROGRAM KULINARNY

20:10 **Doradca smaku** - Stek z kalafiora z potrawką z pomidorów
20:15 **Na Wspólnej** - serial obyczajowy, Polska
20:55 **Milionerzy**
21:30 **Diagnoza** - serial, Polska
22:30 **Kuba Wojewódzki** - talk show
23:30 **Superwizjer** - magazyn reporterów prod. Polska
00:05 **36,6**
01:05 **Miłość jest wszystkim** - kulisy produkcji
01:35 **Masters Of Sex** - serial, USA
02:45 **Uwaga!** - magazyn
03:10 **Moc Magii**

POLSAT

06:00 **Nowy dzień z Polsat News**
09:00 **Malanowski i Partnerzy** - serial kryminalny, prod. Polska
10:00 **Dzień, który zmienił moje życie** - serial obyczajowy, prod. Polska
11:00 **Dlaczego ja?**
12:00 **Gliniarze**
13:00 **Trudne sprawy**
14:00 **Pierwsza miłość** - serial obyczajowy, prod. Polska
14:45 **Dlaczego ja?**
15:50 **Wydarzenia**
16:10 **Pogoda**
16:15 **Interwencja** - magazyn reporterów
16:30 **Na ratunek 112**
17:00 **Gliniarze**
18:00 **Pierwsza miłość** - serial obyczajowy, prod. Polska
18:50 **Wydarzenia**
19:20 **Sport, Pogoda**

SERIAL KOMEDIOWY

19:30 **Świat według Kiepskich** - serial komediowy, prod. Polska
20:05 **Ślad** Podczas włamania do domu Adama Kisielewskiego ginie jego syn, Staszek. Scenariusz napadu kropka w kropkę przypomina włamania „wędrownej szajki", okradającej bogate domy.
22:05 **Stan oblężenia** - thriller sensacyjny
00:40 **Agenci bardzo specjalni**
02:55 **Tajemnice losu**
04:55 **Disco Gramy** - program rozrywkowy prod. Polska
05:40 **Telezakupy TV Okazje**

TVP Kultura

07:00 **Teledyski**
08:00 **Informacje kulturalne** - informator kulturalny
08:15 **Studio Kultura** - Rozmowy - Thomas Sjoberg
08:35 **Trochę nadziei** - film
09:35 **Córka albo syn** - film
11:00 **Rzeka kłamstwa** - serial TVP, prod. Polska, 1987, reż. Jan Łomnicki
12:45 **Rzeka kłamstwa** - serial TVP
14:25 **Studio Kultura** - Rozmowy - Thomas Sjoberg
14:45 **Cała zima bez ognia** - dramat obyczajowy
16:20 **Którędy po sztukę** - Andrzej Wróblewski
16:35 **Taśmy Kultury**
17:10 **Gloria Victoria** - film animowany
17:25 **Cwał** - komediodramat
19:20 **Kronos** - magazyn
20:00 **Informacje kulturalne**
20:20 **Najdzielniejszy z rycerzy**

DRAMAT

21:35 **Lekkie obyczaje - Twórcza kontrola** - dramat, prod. USA, 2015, reż. Benjamin Dickinson
23:15 **Dezerterzy**
23:45 **Młoda Polska - Ciepło zimno** - film krótkometrażowy, prod. Polska, 2016
00:35 **Nocny dokument** - Please find - Henryk Mikołaj Górecki - film dokumentalny
01:50 **Informacje kulturalne**
02:15 **Kino nocne** - Dotknij mnie - film obyczajowy
03:50 **Scena Klasyczna** - Scena Klasyczna - Ars Cantus - koncert
04:45 **Teledysk**

TV Puls

06:00 **Kontrakt na miłość**
07:00 **Zbuntowany anioł**
08:00 **Lombard. Życie pod zastaw** - serial
09:00 **Gliniarz i prokurator** - fabularny
11:00 **Nash Bridges**
12:00 **Kobra - oddział specjalny** - fabularny Serial opowiada o przygodach policjantów patrolujących autostradę, którzy często uczestniczą w ciężkich sprawach kryminalnych i szalonych pościgach. Nasycony jest efektami specjalnymi i szybką akcją.
13:00 **Agenci NCIS: Los Angeles** - fabularny
15:00 **Lombard. Życie pod zastaw** - serial obyczajowy
15:55 **Kobra - oddział specjalny** - fabularny

SERIAL OBYCZAJOWY

18:00 **Lombard. Życie pod zastaw** - serial obyczajowy
20:00 **Push** - thriller Dwoje Amerykanów o parapsychologicznych zdolnościach musi znaleźć dziewczynę z Hongkongu. Tropi ją także rządowa agencja prowadzająca badania na osobach posiadających nadprzyrodzone talenty.
22:10 **Snajper: Duch wojownika**
00:10 **Czerwony skorpion**
02:15 **Na jedwabnym szlaku** - serial dokumentalny
04:40 **Z archiwum policji** - fabularny
05:00 **Niesamowite!**

TVN 7

05:10 **Ukryta prawda** - magazyn obyczajowy
06:10 **Sąd rodzinny** - program sądowy
07:10 **Szpital** - program obyczajowy
08:10 **Dr House** - serial, USA
09:10 **Kryminalni** - serial kryminalny, Polska
10:15 **Mango telezakupy**
11:55 **Ukryta prawda** - program obyczajowy
12:55 **Sąd rodzinny** - program sądowy
13:55 **Sędzia Anna Maria Wesołowska** - program sądowy
14:55 **Szpital** - program obyczajowy
15:55 **Dr House** - serial, USA
16:50 **Kryminalni** - serial kryminalny, Polska
17:55 **Brzydula** - serial obyczajowy, Polska
19:00 **Ukryta prawda**

FILM WOJENNY

20:00 **U-571** - film wojenny, Francja, USA, 2000, reż. Jonathan Mostow, wyk. Matthew McConaughey, Bill Paxton, Harvey Keitel, Jon Bon Jovi, David Keith, Thomas Kretschmann
22:30 **Uciekinier** - film S-F, USA, 1987, reż. Paul M. Glaser, wyk. Arnold Schwarzenegger, Maria Conchita Alonso, Yaphet Kotto, Jim Brown, Jesse Ventura, Erland Van Lidth
00:35 **Sposób na morderstwo** - serial, USA
01:40 **Moc Magii**
03:50 **Ukryta prawda** - magazyn obyczajowy

TV 4

06:00 **Dragons' Den - Jak zostać milionerem**
07:05 **Przygody Kota w butach**
08:00 **Nasz Nowy Dom**
09:00 **Septagon**
10:00 **Hell's Kitchen - Piekielna Kuchnia**
11:25 **Benny Hill**
12:00 **Detektywi w akcji** - serial kryminalny Franczuka i Novy pomagają kobiecie zaniepokojonej o swoją córkę. Dziewiętnastoletnia dziewczyna od pewnego czasu dysponuje dużymi sumami, które raczej trudno byłoby jej zarobić w zwykłej pracy i to na pół etatu.
14:00 **STOP Drogówka**
15:00 **Policjantki i Policjanci** - serial obyczajowy
16:00 **Maria z przedmieścia**
16:55 **Światło twoich oczu**
18:00 **Septagon**

SERIAL OBYCZAJOWY

19:00 **Policjantki i Policjanci** - serial obyczajowy, prod. Polska Patrol numer siedem zostaje wezwany do zdemolowanego domu psychologa. Ślad wiedzie do konkurencyjnego gabinetu, którego właściciel zniknął.
20:00 **Sprawiedliwi - Wydział Kryminalny** - serial kryminalny
21:00 **Jerozolima**
23:00 **Pająki** - horror sci-fi W wyniku eksperymentu na pokładzie promu kosmicznego powstaje przerażające monstrum.
01:00 **STOP Drogówka**
02:00 **Polityka na ostro**

eprasa.pl dfdfa2caa6

środa 28 listopada

TVP 1

06:30 **Wieczna miłość** - serial obyczajowy, prod. Turcja
07:25 **Jaka to melodia?**
07:55 **Agropogoda** - magazyn
08:00 **Wiadomości**
08:10 **Pogoda poranna**
08:15 **Kwadrans polityczny**
08:30 **Alarm!** - magazyn
08:55 **Ranczo** - serial
09:55 **Komisarz Alex** - serial
10:50 **Jeden z dziesięciu**
11:30 **Korona królów**
12:00 **Wiadomości**
12:15 **Agrobiznes**
12:30 **Agropogoda** - magazyn
12:35 **Bo ja wybieram zdrowie** - magazyn
12:50 **Natura w Jedynce**
14:00 **Elif** - serial, prod. Turcja
15:00 **Wiadomości**
15:15 **Alarm!** - magazyn
15:35 **Leśniczówka**
16:05 **Wieczna miłość** - serial
17:00 **Teleexpress**
17:30 **Jaka to melodia?**
18:00 **Klan** - telenowela TVP

TELENOWELA

18:30 **Korona królów** - telenowela historyczna prod. TVP
18:55 **Jeden z dziesięciu**
19:30 **Wiadomości**
20:05 **Pogoda**
20:10 **Alarm!** - magazyn
20:20 **Sport**
20:25 **Leśniczówka**
20:55 **Liga Mistrzów**
00:25 **Bez tożsamości** - serial, prod. Hiszpania, 2016
01:05 **Kompania X** - serial, prod. Kanada, 2015
01:55 **Weterani. Wyrwani śmierci** - reportaż
02:30 **Wojsko - polskie.pl** - reportaż
02:55 **Na granicy**
04:45 **Zakończenie dnia**

TVP 2

05:25 **Koło fortuny** - teleturniej
06:00 **M jak miłość** - serial TVP
06:55 **Pożyteczni.pl** - magazyn
07:20 **Na sygnale** - serial
07:55 **Pytanie na śniadanie**
11:00 **Panorama**
11:10 **Pytanie na śniadanie Extra**
11:25 **Rodzinka.pl** - serial komediowy TVP
11:55 **Barwy szczęścia** - serial obyczajowy TVP
12:30 **Koło fortuny** - teleturniej
13:15 **Cena miłości** - serial
14:10 **Postaw na milion**
15:10 **Dla niesłyszących** - M jak miłość - serial TVP
16:00 **Koło fortuny**
16:35 **Familiada** - teleturniej
17:15 **Łzy Cennet** - serial obyczajowy, prod. Turcja
18:00 **Panorama**
18:35 **Rodzinka.pl** - serial
19:05 **Wszystko przed nami**

SERIAL OBYCZAJOWY

19:35 **Barwy szczęścia** - serial obyczajowy TVP
20:50 **Na dobre i na złe** - serial TVP
21:50 **Na sygnale** - serial fabularyzowany TVP
22:30 **Kino relaks - Tak to się teraz robi** - komedia, prod. USA, 2010, reż. Josh Gordon, Will Peck, wyk. Jennifer Aniston, Jason Bateman, Patrick Wilson, Jeff Goldblum
00:20 **O mnie się nie martw** - serial komediowy TVP
01:20 **Defekt** - serial
02:25 **Świat bez tajemnic** - Uchodźcy, dochodowy interes - film
03:30 **Codzienna 2 m. 3** - serial komediowy TVP

TVN

05:10 **Uwaga!** - magazyn
05:35 **Mango** - telezakupy
06:50 **Kuchenne rewolucje** - program kulinarno-rozrywkowy
07:50 **Doradca smaku** - Stek z kalafiora z potrawką z pomidorów
08:00 **Dzień Dobry TVN**
11:00 **Ukryta prawda**
12:00 **Szpital** - program obyczajowy
13:00 **Szkoła**
14:00 **19 +**
14:30 **Kuchenne rewolucje** - program kulinarno-rozrywkowy
15:30 **Szkoła**
16:30 **19 +**
17:00 **Szpital** - program obyczajowy
18:00 **Ukryta prawda**
19:00 **Fakty**
19:49 **Raport smogowy**
19:50 **Uwaga!** - magazyn
20:10 **Doradca smaku**

SERIAL OBYCZAJOWY

20:15 **Na Wspólnej** - serial obyczajowy, Polska
20:55 **Milionerzy** - program rozrywkowy, Polska
21:30 **Ameryka Express** - program rozrywkowy
23:05 **Poranek kojota** - film komedia, prod. Polska, 2001, reż. Olaf Lubaszenko, wyk. Maciej Stuhr, Karolina Rosińska, Tadeusz Huk, Janusz Józefowicz, Michał Milowicz
01:05 **Oszuści** - serial, USA
02:05 **Uwaga!** - magazyn
02:35 **Moc Magii**

POLSAT

06:00 **Nowy dzień z Polsat News**
09:00 **Malanowski i Partnerzy** - serial kryminalny, prod. Polska
10:00 **Dzień, który zmienił moje życie** - serial obyczajowy
11:00 **Dlaczego ja?**
12:00 **Gliniarze**
13:00 **Trudne sprawy**
14:00 **Pierwsza miłość** - serial obyczajowy, prod. Polska
14:45 **Dlaczego ja?**
15:50 **Wydarzenia**
16:10 **Pogoda**
16:15 **Interwencja** - magazyn reporterów
16:30 **Na ratunek 112**
17:00 **Gliniarze**
18:00 **Pierwsza miłość** - serial obyczajowy, prod. Polski
18:50 **Wydarzenia**

SERIAL KOMEDIOWY

19:30 **Świat według Kiepskich** - serial komediowy, prod. Polska
20:40 **Agenci bardzo specjalni** Dwaj bracia, agenci FBI po nieudanej obławie na dilerów narkotyków dostają zadanie ochrony przed porwaniem sióstr Wilton - Brittany i Tiffany - spadkobierczyń sieci hoteli.
22:55 **Ryś** - komedia Prezes KS Tęcza Ryszard Ochódzki, omyłkowo ścigany przez szefa mafii Kredę, musi mu oddać dwa miliony euro.
02:00 **7 rzeczy, których nie wiecie o facetach** - komedia

TVP Kultura

07:00 **Teledyski** - muzyka klasyczna
08:00 **Informacje kulturalne** - informator kulturalny
08:15 **Studio Kultura** - Rozmowy - Rokia Traore
08:30 **Niedziela Barabasza** - film TVP, prod. Polska, 1971, reż. Janusz Kondratiuk, wyk. Anna Seniuk, Zdzisław Kuźniar
09:05 **Cwał** - komediodramat
11:00 **Rzeka kłamstwa** - serial TVP
14:20 **Studio Kultura**
14:35 **Czarny kot**
15:45 **Którędy po sztukę** - Andrzej Wróblewski
16:00 **Taśmy Kultury**
16:15 **Szczęśliwy naród, który ma poetę...**
16:35 **Legendy Rocka** - Peter Gabriel
17:35 **Bez końca** - dramat
19:25 **Dezerterzy** - rozmowa
20:00 **Informacje kulturalne**

DRAMAT

20:20 **Filmowa Polska - Czarny Czwartek. Janek Wiśniewski padł** - dramat, prod. Polska
22:15 **Pegaz**
22:55 **Ziemia, planeta ludzi** - Rumble. Jak Indianie zatrzęśli światem muzyki
00:50 **Lekkie obyczaje** - Twórcza kontrola - dramat, prod. USA, 2015
02:30 **Informacje kulturalne**
02:50 **Kino nocne - Stan posiadania** - dramat, prod. Polska, 1989, reż. Krzysztof Zanussi, wyk. Krystyna Janda, Maja Komorowska
04:45 **Teledysk**
05:25 **Afisz kulturalny**
05:50 **Zakończenie dnia**

TV Puls

06:00 **Kontrakt na miłość**
07:00 **Zbuntowany anioł** Osierocona Milagros rozpoczyna pracę jako pokojówka rodziny DiCarlo i zakochuje się w synu pana domu.
08:00 **Lombard. Życie pod zastaw** - serial obyczajowy
09:00 **Gliniarz i prokurator** - fabularny
11:00 **Nash Bridges**
12:00 **Kobra - oddział specjalny** - fabularny
13:00 **Agenci NCIS: Los Angeles** - fabularny
15:00 **Lombard. Życie pod zastaw** - serial obyczajowy
15:55 **Kobra - oddział specjalny** - fabularny
18:00 **Lombard. Życie pod zastaw** - serial

FILM KRYMINALNY

20:00 **Kula w łeb** - film kryminalny Policjant i zawodowy morderca zawiązują sojusz, by dorwać zabójcę swoich przyjaciół.
21:50 **Czas zemsty**
00:00 **Wikingowie** - fabularny
01:00 **Flash**
01:50 **Biesiada na cztery pory roku** - serial obyczajowy
03:00 **Taki jest świat** - program informacyjny
04:00 **Biesiada na cztery pory roku** - serial obyczajowy
04:40 **Z archiwum policji** - fabularny
05:00 **Niesamowite!**

TVN 7

05:10 **Ukryta prawda** - magazyn obyczajowy
06:10 **Sąd rodzinny** - program sądowy
07:10 **Szpital** - program obyczajowy
08:10 **Dr House** - serial, USA
09:10 **Kryminalni** - serial kryminalny, Polska
10:15 **Mango telezakupy**
11:55 **Ukryta prawda** - program obyczajowy
12:55 **Sąd rodzinny** - program sądowy
13:55 **Sędzia Anna Maria Wesołowska** - program sądowy
14:55 **Szpital** - program obyczajowy
15:55 **Dr House** - serial, USA
17:55 **Brzydula** - serial obyczajowy, Polska
19:00 **Ukryta prawda** - program obyczajowy

FILM RODZINNY

20:00 **Kiedy aniołowie śpiewają** - film rodzinny, USA, 2013, reż. Tim McCanlies, wyk. Harry Connick Jr., Chandler Canterbury, Connie Britton, Fionnula Flanagan, Kris Kristofferson
21:50 **Cholesterol: Wielki blef**
23:00 **Drzwi w podłodze** - film obyczajowy, USA, 2004, reż. Todd Williams, wyk. Jeff Bridges, Kim Basinger, Elle Fanning, Jon Foster, Mimi Rogers
01:25 **Moc Magii**
03:35 **Ukryta prawda** - magazyn obyczajowy
04:35 **Druga strona medalu** - talk show

TV 4

06:00 **Dragons' Den - Jak zostać milionerem**
07:05 **Przygody Kota w butach**
08:00 **Nasz Nowy Dom**
09:00 **Septagon**
10:00 **Hell's Kitchen - Piekielna Kuchnia**
11:25 **Benny Hill** - program rozrywkowy
12:00 **Detektywi w akcji** - serial kryminalny, prod. Polska
14:00 **STOP Drogówka**
15:00 **Policjantki i Policjanci** - serial obyczajowy
16:00 **Maria z przedmieścia**
16:55 **Światło twoich oczu**
18:00 **Septagon** Natalia po połknięciu tabletek nasennych trafia do szpitala. Jej stan jest ciężki, a policja nie ma wątpliwości, że była to próba samobójcza.
19:00 **Policjantki i Policjanci**

SERIAL KRYMINALNY

20:00 **Sprawiedliwi - Wydział Kryminalny** - serial kryminalny prod. Polska
21:00 **OKO za OKO**
22:00 **Chętni na kasę** - film akcji Emocjonująca rozgrywka między planującą zuchwały napad grupą przestępców a parą nieustępliwych gliniarzy. Mocne kino w doborowej obsadzie.
00:20 **Trampolina**
01:20 **Tuż przed tragedią**
02:25 **Interwencja** - magazyn
03:00 **Disco Polo Life** - program rozrywkowy
04:00 **Top 10 lista przebojów** - program rozrywkowy

czwartek 29 listopada

TVP 1

05:35 **Elif** - serial, prod. Turcja
06:30 **Wieczna miłość** - serial
07:25 **Jaka to melodia?**
07:55 **Agropogoda** - magazyn
08:00 **Wiadomości**
08:10 **Pogoda poranna**
08:15 **Kwadrans polityczny**
08:30 **Alarm!** - magazyn
08:55 **Ranczo** - serial
09:55 **Komisarz Alex** - serial
10:50 **Jeden z dziesięciu**
11:30 **Korona królów**
12:00 **Wiadomości**
12:15 **Agrobiznes**
12:30 **Agropogoda** - magazyn
12:35 **Magazyn Rolniczy**
12:55 **Natura w Jedynce** - Troskliwi rodzice
14:00 **Elif** - serial, prod. Turcja
15:00 **Wiadomości**
15:15 **Alarm!** - magazyn
15:35 **Leśniczówka**
16:05 **Wieczna miłość** - serial
17:00 **Teleexpress**
17:30 **Jaka to melodia?**
18:00 **Klan** - telenowela TVP

TELENOWELA

18:30 **Korona królów** - telenowela historyczna
18:55 **Jeden z dziesięciu**
19:30 **Wiadomości**
20:10 **Alarm!** - magazyn
20:35 **Ojciec Mateusz** - serial kryminalny TVP
21:30 **Sprawa dla reportera**
22:20 **Magazyn śledczy Anity Gargas** - magazyn
23:00 **Magazyn kryminalny 997** - magazyn
23:50 **Ocaleni** - reality show
00:55 **Tanie Dranie**
01:40 **Bez tożsamości** - serial
02:30 **Sprawa dla reportera**
03:20 **Magazyn śledczy Anity Gargas** - magazyn
03:55 **Notacje**
04:10 **Zakończenie dnia**

TVP 2

05:20 **Koło fortuny** - teleturniej
05:55 **Na dobre i na złe**
06:50 **Operacja Zdrowie!** - magazyn medyczny
07:20 **Na sygnale** - serial fabularyzowany TVP
07:55 **Pytanie na śniadanie**
11:00 **Panorama**
11:10 **Pytanie na śniadanie Extra**
11:25 **Rodzinka.pl** - serial komediowy TVP
11:55 **Barwy szczęścia** - serial obyczajowy TVP
12:30 **Koło fortuny** - teleturniej
13:15 **Cena miłości** - serial, prod. Turcja, 2011
14:10 **Postaw na milion** - teleturniej
15:05 **Na dobre i na złe** - serial TVP
16:00 **Koło fortuny** - teleturniej
16:35 **Familiada** - teleturniej

SERIAL OBYCZAJOWY

17:15 **Łzy Cennet** - serial obyczajowy, prod. Turcja
18:00 **Panorama**
18:25 **Pogoda**
18:30 **Sport Telegram**
18:35 **Rodzinka.pl** - serial komediowy TVP
19:05 **Wszystko przed nami** - telenowela TVP
19:35 **Barwy szczęścia** - serial obyczajowy TVP
20:45 **Doktor Foster** - serial
21:50 **Słoneczny patrol: ślub na Hawajach**
23:20 **Na sygnale** - serial fabularyzowany TVP
23:55 **Tak to się teraz robi** - komedia, prod. USA
01:45 **Rani - Rozbójniczka** - serial kostiumowy
02:45 **Milion dolarów**

TVN

05:10 **Uwaga!** - magazyn
05:35 **Mango** - telezakupy
06:50 **Kuchenne rewolucje** - program kulinarno-rozrywkowy
07:50 **Doradca smaku**
08:00 **Dzień Dobry TVN**
11:00 **Ukryta prawda**
12:00 **Szpital** - program obyczajowy
13:00 **Szkoła**
14:00 **19 +**
14:30 **Kuchenne rewolucje** - program kulinarny
15:30 **Szkoła**
16:30 **19 +**
17:00 **Szpital** - program obyczajowy
18:00 **Ukryta prawda** - program obyczajowy
19:00 **Fakty**
19:49 **Raport smogowy**
19:50 **Uwaga!** - magazyn
20:10 **Doradca smaku**

SERIAL OBYCZAJOWY

20:15 **Na Wspólnej** - serial obyczajowy, Polska
20:55 **Milionerzy** - program rozrywkowy
21:30 **Kuchenne rewolucje** - program kulinarno-rozrywkowy
22:30 **Dlaczego nie!** - film komedia, Polska, 2007, reż. Ryszard Zatorski, wyk. Anna Cieślak, Maciej Zakościelny, Małgorzata Kożuchowska, Tomasz Kot, Anna Przybylska
00:35 **Pod powierzchnią** - serial, Polska
01:35 **Kobieta na krańcu świata**
02:10 **Uwaga!** - magazyn
02:35 **Moc Magii**

POLSAT

06:00 **Nowy dzień z Polsat News**
09:00 **Malanowski i Partnerzy** - serial kryminalny
10:00 **Dzień, który zmienił moje życie** - serial obyczajowy, prod. Polska
11:00 **Dlaczego ja?**
12:00 **Gliniarze**
13:00 **Trudne sprawy**
14:00 **Pierwsza miłość** - serial obyczajowy, prod. Polska
14:45 **Dlaczego ja?**
15:50 **Wydarzenia**
16:10 **Pogoda**
16:15 **Interwencja** - magazyn reporterów
16:30 **Na ratunek 112**
17:00 **Gliniarze**
18:00 **Pierwsza miłość** - serial obyczajowy, prod. Polska
18:50 **Wydarzenia**
19:20 **Sport**
19:25 **Pogoda**
19:30 **Świat według Kiepskich** - serial

KOMEDIA

20:10 **7 rzeczy, których nie wiecie o facetach** - komedia W świecie, w którym coraz trudniej zorientować się, czego od mężczyzn oczekują kobiety, nie jest to łatwe zadanie. Sympatyczny choć gapowaty Filip, który właśnie traci pracę i tego samego dnia dowiaduje się, że ledwie co poznana dziewczyna Zosia jest z nim w ciąży.
22:45 **Czarny motyl**
00:45 **Chirurdzy** - serial obyczajowy
02:45 **"Kabaretowa Ekstraklasa"**
03:30 **Tajemnice losu**
04:55 **Disco Gramy**
05:40 **Telezakupy TV Okazje**

TVP Kultura

07:00 **Teledyski** - muzyka klasyczna
07:40 **wydarzenie aktualne**
08:00 **Informacje kulturalne** - informator kulturalny
08:15 **Studio Kultura** - Rozmowy
08:30 **Fernando i humaniści** - film TVP
09:05 **Bez końca** - dramat
11:00 **Rzeka kłamstwa** - serial TVP
14:15 **Studio Kultura** - Rozmowy
14:35 **Jak utopić doktora Mraczka** - komedia, prod. Czechosłowacja, 1974, reż. Vaclav Vorlicek, wyk. Vladimir Mensik, Jaromir Hanzlik, Libuse Safrankova, Frantisek Filipovsky
16:20 **Taśmy Kultury** - Pogoń za relaksem - widowisko artystyczne
16:35 **Taśmy Kultury** - Popraw-iny wesela - widowisko

DRAMAT

17:00 **Weiser** - dramat psychologiczny
18:45 **Którędy po sztukę**
19:00 **Pegaz**
19:40 **Teraz animacje!**
20:00 **Informacje kulturalne**
20:20 **Czwartkowy klub filmowy** - Wstęp do filmu - Towarzysze broni
20:25 **Czwartkowy klub filmowy - Towarzysze broni** - dramat
22:25 **Pojedynki stulecia**
23:05 **Portrety**
00:05 **Scena Klasyczna**
00:55 **Filmowa Polskat**
02:50 **Informacje kulturalne**
03:15 **Kino nocne - Masz na imię Justine** - dramat
05:05 **Teledysk**
05:35 **Afisz kulturalny**

TV Puls

06:00 **Kontrakt na miłość**
07:00 **Zbuntowany anioł**
08:00 **Lombard. Życie pod zastaw** - serial obyczajowy
09:00 **Gliniarz i prokurator** - fabularny
11:00 **Nash Bridges** Serial sensacyjny opowiadający o walce z przestępczością na ulicach San Francisco. Głównym bohaterem jest sprytny policjant Nash Bridges.
12:00 **Kobra - oddział specjalny** - fabularny
13:00 **Agenci NCIS: Los Angeles** - fabularny
15:00 **Lombard. Życie pod zastaw** - serial obyczajowy
15:55 **Kobra - oddział specjalny** - fabularny

SERIAL OBYCZAJOWY

18:00 **Lombard. Życie pod zastaw** - serial obyczajowy
20:00 **Sztos 2** - komedia Podczas stanu wojennego "Synek" i Janek transportują do Warszawy poszukiwanego działacza Solidarności.
22:05 **Kariera Nikosia Dyzmy** Pracownik zakładu pogrzebowego przypadkiem trafia na wystawny bankiet. Zdobywa uznanie wpływowych ludzi, dzięki którym zaczyna robić karierę polityczną.
00:10 **Regulamin zabijania**
02:35 **Następny proszę!**
03:30 **Kuchnia na Maksa**
04:50 **Taki jest świat**

TVN 7

05:10 **Ukryta prawda** - magazyn obyczajowy prod. Polska
06:10 **Sąd rodzinny** - program sądowy
07:10 **Szpital** - program obyczajowy
08:10 **Dr House** - serial, USA
10:15 **Mango telezakupy**
11:55 **Ukryta prawda** - program obyczajowy
12:55 **Sąd rodzinny** - program sądowy
13:55 **Sędzia Anna Maria Wesołowska** - program sądowy
14:55 **Szpital** - program obyczajowy
15:55 **Dr House** - serial, USA
17:55 **Brzydula** - serial obyczajowy, Polska
19:00 **Ukryta prawda** - program obyczajowy prod. Polska

KOMEDIA

20:00 **Dzika lokatorka** - film komedia, USA, 1992, reż. Frank Oz, wyk. Steve Martin, Goldie Hawn, Dana Delany, Julie Harris, Donald Moffat, Peter MacNicol
22:10 **Porwani** - serial
23:05 **Uciekinier** - film S-F, USA, 1987, reż. Paul M. Glaser, wyk. Arnold Schwarzenegger, Maria Conchita Alonso, Yaphet Kotto, Jim Brown, Jesse Ventura, Erland Van Lidth
01:20 **Moc Magii**
03:30 **Ukryta prawda** - magazyn obyczajowy prod. Polska
04:30 **Druga strona medalu** - talk show

TV 4

06:00 **Czysta chata**
07:05 **Przygody Kota w butach**
08:00 **Nasz Nowy Dom** - magazyn
09:00 **Septagon**
10:00 **Hell's Kitchen - Piekielna Kuchnia**
11:25 **Benny Hill** - program rozrywkowy
12:00 **Detektywi w akcji** - serial kryminalny, prod. Polska
14:00 **STOP Drogówka**
15:00 **Policjantki i Policjanci** - serial obyczajowy
16:00 **Maria z przedmieścia**
16:55 **Światło twoich oczu** - serial obyczajowy
18:00 **Septagon**
19:00 **Policjantki i Policjanci** - serial obyczajowy, prod. Polska
20:00 **Sprawiedliwi - Wydział Kryminalny**
21:00 **OKO za OKO**

FILM SENSACYJNY

22:00 **Szyfry wojny** - film sensacyjny Akcja rozgrywa się w czasach II wojny światowej. Amerykański żołnierz otrzymuje od swych przełożonych niezwykłe zadanie: ma za wszelką cenę chronić młodego Indianina z plemienia Nawaho, którego języka wojsko używa do przesyłania zaszyfrowanych wiadomości.
00:50 **Trampolina** - program rozrywkowy
01:50 **Polityka na ostro**
02:45 **Interwencja**
03:00 **Disco Polo Life**
04:00 **Top 10 lista przebojów** - program rozrywkowy prod. Polska

eprasa.pl dfdfa2caa6

4.LIGA

HONOROWA PORAŻKA

Gol Oskara Majbrody w końcówce niedzielnego meczu we Wrocławiu nie mógł w znaczący sposób wpłynąć na końcowy rezultat konfrontacji, ale cała drużyna mocno na niego zapracowała i z całą pewnością zasłużyła.

Śląsk II Wrocław
- MKP WOŁÓW 4-1 (3-0)
Bramka: O. Majbroda (88'-karny);
Żółta kartka: P. Janus;
MKP: M. Szaciłło – B. Gałecki, S. Czyżowicz, S. Kościuk, A. Judziński, K. Tabak (60' J. Kazanecki), P. Hryszkiewicz (57' K. Włodarczyk), D. Szaciło, D. Kamiński, O. Majbroda, P. Janus (67' G. Wąsek).

Spotkanie zamykające pierwszą serię pojedynków tegorocznych zmagań w 4.lidze nasz zespół rozegrał we Wrocławiu, gdzie zmierzył się z bardzo mocnym tego dnia Śląskiem. Z uwagi na reprezentacyjną przerwę swoich spotkań nie rozgrywały ekipy Ekstraklasy, więc szkoleniowiec rezerw mógł skorzystać z kilku piłkarzy, których często mogliśmy oglądać w zmaganiach na znacznie wyższym poziomie. Ten swoisty *zastrzyk* futbolowej jakości było w niedzielnym meczu widać od samego początku, ale wołowianie w starciu z tak mocną konkurencją radzili sobie nie najgorzej, choć gospodarze szybko udokumentowali swoją piłkarską przewagę.

Od pierwszych minut goście skupili się na obronie własnego przedpola, ale w odróżnieniu do przeciwników, których skład został wzmocniony, **Piotr Bolkowski** nie mógł liczyć na swoich dwóch podstawowych defensorów, gdyż z kadry MKP na to spotkanie wypadli **Michał Sikorski** i **Patryk Lofek**. Mimo tych braków cały zespół ambitnie bronił dostępu do własnej bramki, licząc również na szczęście w sporadycznych kontratakach, których było jednak niewiele, a im bliżej nasi zawodnicy byli z piłką przedpola bramki Śląska, tym ich poczynania traciły na płynności, a zagrania stawały się bardzo niedokładne, w czego rezultacie doświadczona obrona wrocławian bez większych problemów radziła sobie w powstrzymywaniu przeciwnika. W pierwszej odsłonie golkiper gospodarzy miał jednak okazje wykazać się bramkarskim kunsztem, gdyż dość groźnie z dystansu uderzył **Damian Szaciło**, a po rzucie rożnym najwyżej do dośrodkowania wyskoczył **Konrad Tabak** i jego uderzenie głową minimalnie minęło cel. Działo się to jednak wówczas, kiedy miejscowi wysunęli się już na prowadzenie, gdyż po około kwadransie dynamiczny atak prawą flanką celnym strzałem zakończył jeden z napastników Śląska. Mimo szybko zdobytego prowadzenia wrocławianie nie zwalniali tempa, niemal nieprzerwanie napierając na defensywę MKP. Po półgodzinie gry ich szarża przyniosła kolejny bramkowy efekt, a tuż przed zakończeniem pierwszej odsłony, po popisowym rozegraniu akcji, w sytuacji sam na sam z **Maciejem Szaciłło** znalazł się jeden z rywali i w pojedynku tym nie dal golkiperowi MKP najmniejszych szans.

Po zmianie stron wciąż byliśmy świadkami dość jednostronnego widowiska, ale mimo faktu, iż zdecydowana większość piłkarskich atutów było po stronie zawodników Śląska, to jednak nasi futboliści wciąż walczyli o każdą piłkę, starając się ustrzec przed startą kolejnych goli. Niestety, nie udało się to do końca, gdyż w 67.min. gospodarze podwyższyli prowadzenie, a piłka po raz czwarty wpadła do wołowskiej bramki po uderzeniu z dystansu i rykoszecie, który kompletnie zmylił interweniującego M. Szaciłłę. Zwycięstwo gospodarzy było więc już pewne, ale wówczas sportowa fortuna uśmiechnęła się do naszej drużyny i wychodzący na czystą pozycję **Oskar Majbroda** był faulowany w polu karnym, a w chwilę później sam poszkodowany zamienił *wapno* na honorowe trafienie.

Z całą pewnością drużyna MKP pojechała na niedzielnym mecz z nadzieją w sercach, ale rozum musiał przecież podpowiadać, że ugranie choćby oczka na wrocławskim stadionie nie będzie łatwe. Mecz potwierdził rankingowe pozycje obu rywali, a ambitna walka i ogromna chęć sprawienia niespodzianki okazały się arsenałem niewystarczającym do realizacji sportowego planu.

- W tym spotkaniu zagraliśmy z liderem, który pokazał swoją siłę i umiejętności - stwierdził po końcowym gwizdku szkoleniowiec wołowian P. Bolkowski. *- Dodatkowo mieliśmy pecha, że w tym dniu skład drugiej ekipy zasiliła szeroka grupa zawodników z Ekstraklasy. Na tle tak mocnego przeciwnika, mimo przegranej, nasz zespół zaprezentował się co najmniej przyzwoicie i ta porażka z całą pewnością nie przynosi drużynie wstydu. Każdy z zawodników walczył z wielką ambicją i zaangażowaniem, ale w starciu z tak dobrze dysponowanym Śląskiem wszystko to okazało się nie wystarczające. Mimo niekorzystnego wyniku gratuluję postawy każdemu z zawodników.*

Niedzielna konfrontacja teoretycznie zamknęła jesienny rozdział tegorocznych zmagań, ale nasi piłkarze - podobnie jak ich wszyscy konkurenci, mają przed sobą jeszcze jedno spotkanie. W najbliższą sobotę czeka ich bowiem wyjazd na *wiosenny* mecz do Kłodzka. Rewanż z Nysą jest więc zaplanowany, ale wciąż nie można stwierdzić ze stuprocentową pewnością, że starcie to dojdzie do skutku, gdyż ze względu na radykalną zmianę warunków atmosferycznych - decyzją gospodarzy lub arbitra starcie to ciągle może zostać przeniesione na wiosenny termin.

Pozostałe wyniki: Piast N.R. - Górnik **0-3**; Sokół W.L. - Orzeł P. **1-2**; Orzeł Z. - Sokół M. **3-1**; Polonia - Nysa **5-1**; Bielawianka - Zjednoczeni **1-0**; Unia - Mirków/Długołęka **1-2**; Piast Ż. - Polonia-Stal **0-0**.

TABELA 4.LIGI				
1.	Śląsk II Wrocław	15	42	54-8
2.	Górnik Wałbrzych	15	41	37-10
3.	Orzeł Prusice	15	31	40-21
4.	Polonia Trzebnica	15	29	31-24
5.	Polonia-Stal Świdnica	15	27	27-18
6.	Sokół Marcinkowice	15	25	40-24
7.	Sokół Wielka Lipa	15	25	38-23
8.	Bielawianka Bielawa	15	24	27-28
9.	MKP WOŁÓW	15	19	24-30
10.	Piast Żerniki	15	18	27-25
11.	Orzeł Ząbkowice Śl.	15	17	27-31
12.	Unia Bardo	15	15	23-39
13.	Piast Nowa Ruda	15	12	14-35
14.	GKS Mirków/Długołęka	15	10	23-55
15.	Nysa Kłodzko	15	10	25-40
16.	Zjednoczeni Żarów	15	4	15-61

16.kolejka (24/25 listopada): **Nysa Kłodzko - MKP** (sobota, 13.00); Orzeł P. - Bielawianka; Orzeł Z. - Górnik; Sokół W.L. - Sokół M.; Polonia-Stal - Piast N.R.; Śląsk II - Mirków/Długołęka; Piast Ż. - Polonia; Unia - Zjednoczeni.

PIŁKA MŁODZIEŻOWA

JUNIORZY MŁODSI
LIGA OKRĘGOWA - grupa 2.

12.kolejka:
AP BRZEG DOLNY
- SP Milicz 3-3 (1-2)
Bramki: J. Lewański (33'), M. Szewczuk (75'), K. Zaguła (79');
AP: J. Pawlak (41' H. Konkol) – J. Hildebrandt, D. Tomczak, J. Iskra (50' M. Sakałus), M. Polek (41' M. Szewczuk), O. Matusik, D. Pluta, F. Kubala, M. Grocholski (65' K. Simlat), J. Lewański, K. Zaguła.

14.kolejka:
AP BRZEG DOLNY
- Kolektyw Radwanice 7-1 (4-0)
Bramki: K. Simlat (3', 46'), D. Żymełka (5', 33', 47', 65'), F. Kubala (31');
AP: H. Konkol (41' J. Pawlak) – J. Hildebrandt (50' M. Sakałus), J. Iskra, J. Płóciennik, K. Simlat (50' M. Szewczuk), D. Tomczak (50' D. Pluta), O. Matusik, D. Żymełka, F. Kubala, M. Grocholski, K. Zaguła.

TABELA				
1.	AP BRZEG DOLNY	14	37	75-22
2.	Silesia Wrocław	14	31	70-18
3.	Kolektyw Radwanice	14	25	33-28
4.	SP Milicz	14	23	39-31
5.	Sporting Wrocław	14	14	27-57
6.	Orzeł Prusice	14	12	22-52
7.	Błękitni Jerzmanowo	14	12	20-45
8.	Forza Wrocław	14	7	15-48

TRAMPKARZE
2.LIGA WOJEWÓDZKA - grupa 1.

Efektownie jesienne zmagania zakończyli Akademiccy trampkarze, zdecydowanie pokonując na boisku rywala outsidera rozgrywek wojewódzkiej 2.ligi - wrocławską Silesię.

Silesia Wrocław
- AP BRZEG DOLNY 0-5 (0-2)
Bramki: M. Zalewski (4', 68'), I. Kordzikowski (7'), B. Ciejek (51'), G. Mikołajczyk (60');
AP: W. Paszek – Ł. Tkaczyk, B. Ciejek, I. Kordzikowski, B. Jabłonka, D. Malesza, D. Nowak, G. Mikołajczyk, B. Pajęcki, T. Woźniak, M. Zalewski – D. Tarsalewski, F. Urbanek, M. Gruś, M. Prządka, B. Sadowski, M. Świątek.

TABELA				
1.	Lechia Dzierżoniów	14	37	82-13
2.	Parasol Wrocław	14	36	65-7
3.	Górnik NM Wałbrzych	14	21	38-23
4.	Górnik Wałbrzych	14	21	35-37
5.	AP BRZEG DOLNY	14	18	37-48
6.	Polonia-Stal Świdnica	13	16	34-26
7.	Moto-Jelcz Oława	14	12	29-38
8.	Silesia Wrocław	13	0	1-129

3.LIGA OKRĘGOWA

Lider Borów
- MKP WOŁÓW 2-0 (0-0)
MKP: D. Maciaszek – K. Sarnecki, P. Stróżyński, Ł. Grzyb, K. Rodak, A. Kopeć, D. Bogacz, M. Jackowski, M. Oleszkiewicz, F. Poprawski, M. Szalewicz – W. Bilski, H. Rojek.

TABELA				
1.	AS Kiełczów	14	37	89-22
2.	Piast Żmigród	14	36	68-16
3.	Lider Borów	14	28	38-20
4.	Sokół Smolec	14	23	40-34
5.	Quick Mix Strzelin	14	16	31-59
6.	Olympic Wrocław	14	12	15-23
7.	MKP WOŁÓW	14	6	11-55
8.	Śląsk III Wrocław	14	6	7-70

MŁODZIKI
1.LIGA OKRĘGOWA

AP Oleśnica
- AP BRZEG DOLNY 5-1 (3-1)
Bramka: J. Sworniowski (29');
AP: B. Chyziński – A. Gruchała, M. Gruś, O. Kaczmarek, M. Kidoń, A. Paszek, B. Pawłowski, M. Świątek, A. Wyrzykowski – S. Kosiński, M. Kucharzów, J. Kutzmann, M. Simlat, J. Sworniowski.

TABELA				
1.	Śląsk III Wrocław	13	33	73-13
2.	Parasol II Wrocław	14	30	37-19
3.	AP Oleśnica	14	25	44-17
4.	Moto-Jelcz Oława	13	20	25-20
5.	Polonia Trzebnica	14	16	32-42
6.	WKS Śląsk II Wrocław	14	15	28-44
7.	AP BRZEG DOLNY	14	15	22-51
8.	FMS Strzelin	14	6	15-70

eprasa.pl dfdfa2caa6

ODRA LUBIĄŻ
- Orla Korzeńsko 1-2 (1-1)
Bramka: P. Ryba (8');
Żółta kartka: G. Połetek;
ODRA: D. Posacki – K. Rutowicz, J. Szuszfalak, K. Sawko, G. Połetek (60' P. Płaszczyński), P. Wanias (46' M. Rewak), M. Główka, K. Sołowski, M. Główka, D. Szczerba (70' Ł. Piskorski), P. Ryba (87' B. Kozłowski).

Jako pierwsi ostatnią serię jesiennych pojedynków rozpoczęli gracze z Lubiąża i uczynili to bardzo skutecznie, gdyż już po kilku minutach konfrontacji z korzeńską Orlą nasz zespół wysunął się na prowadzenie. Rezultat meczu *otworzył* **Paweł Ryba**, który wykorzystał dokładne podanie od **Dawida Szczerby** i precyzyjnym uderzeniem w długi róg bramki umieścił futbolówkę w siatce gości. To trafienie z całą pewnością dodało gospodarzom nieco animuszu, ale znacznie mocniej podziałało na piłkarzy Orli, którzy od tego momentu podostrzyli nieco grę, czym wyraźnie zdeprymowali znacznie mniej doświadczony zespół Odry. Fizyczna dominacja przyjezdnych z każdą kolejną minutą budowała ich przewagę, której efekt oglądaliśmy po półgodzinie gry, choć wyrównujący gol padł w mocno przypadkowych okolicznościach. Wydawało się bowiem, że z pozoru niegroźne uderzenie z dystansu nie ma prawa zaskoczyć **Daniela Pasackiego**, ale wbrew oczekiwaniom piłka zatrzepotała jednak w siatce bramki lubiążan i na przerwę obie jedenastki schodziły z identycznym dorobkiem.

Druga odsłona zaczęła się fatalnie dla gospodarzy, ponieważ w kolejnej z przypadkowych akcji tym razem w polu karnym Odry niepodzielne rządy rozpoczął przypadek i po trwającym kilka sekund futbolowym *flipperze* piłka trafiła pod nogi leżącego już zawodnika Orli, który jednak zachował na tyle przytomności, aby posłać ją do siatki. Zadowoleni z prowadzenia goście zagęścili obronne szyki i w kolejnych minutach meczu ich defensywa stanowiła szczelny monolit, którego długo nie udało się sforsować lubiążanom. Tuż przed zakończeniem pojedynku na czystej pozycji znalazł się **Adrian Główka**, ale będąc w sytuacji sam na sam z golkiperem rywali uderzył zbyt słabo i przeciwnik wygrał ten pojedynek, dzięki czemu komplet punktów ostatecznie pojechał do Korzeńska.

KP BRZEG DOLNY
- Orzeł Bukówek 2-1 (0-1)
Bramki: D. Bąkowicz (56'), K. Stawiski (79');
Żółte kartki: K. Drałus, P. Biernacki;
KP: J. Kołodziejczyk – P. Biernacki, M. Racki, T. Woś, R. Konieczny, J. Mazur, K. Drałus, D. Bąkowicz, R. Kalisz, M. Żebrowski (68' K. Stawiski), P. Bobkiewicz.

Zwycięstwem nad obornickim Borem piłkarze dolnobrzeskiego KP udowodnili, że gorszy okres mają już za sobą i na finiszu jesiennych zmagań są ekipą, która wyznacza poziom rywalizacji o *okręgowy* awans. W takiej sytuacji wizyta w naszym mieście drużyny z Bukówka wydawała się być czystą formalnością, a podopieczni trenera **Marcina Kudryńskiego** w efektownym stylu powinni zamknąć pierwszy rozdział futbolowej rywalizacji w tym sezonie. Goście jednak, choć od samego początku zajęci byli przede wszystkim obroną własnego przedpola, to nie dość, że czynili to skutecznie, to potrafili jeszcze sprawnie zaatakować i w 28.min. spotkania nieoczekiwanie przerwali długą serię **Jakuba Kołodziejczyka** bez straconego gola. Przez kolejne pół godziny futbolowej walki sensacja wisiała w powietrzu, gdyż mimo prób gospodarzy defensywny mur Orła trwał bez szwanku, ale w końcu skuteczny sposób na jego ominięcie znalazł **Damian Bąkowicz**, po którego uderzeniu dolnobrzeżanie mogli cieszyć się z wyrównania. Gol dodał jeszcze animuszu atakom KP, którzy w żaden sposób nie czuli się usatysfakcjonowani remisowym rezultatem i z dużym zaangażowaniem podjęli walkę o pełną pulę, za co spotkała ich nagroda w postaci trafienia **Krystiana Stawiskiego**, który rozstrzygnął losy tego meczu i nasza drużyna mogła cieszyć się ze zwycięstwa.

VICTORIA ORZESZKÓW
- Zorza Pęgów 5-3 (1-3)
Bramki: K. Miłkowski (26', 51', 89'), K. Mucha (62'), M. Berestecki (74');
Żółte kartki: K. Orniacki - 2, E. Uść;
Czerwona kartka: K. Orniacki (90');
VICTORIA: Z. Paciorek – K. Partyka, K. Strzemski, A. Buzdygan, M. Kaniecki, K. Mucha, A. Ulmaniec, K. Orniacki, D. Adamczak, E. Uść (46' M. Berestecki), K. Miłkowski.

Choć za nami połowa listopada, to jednak weekendowy atak zimy zaskoczył wielu, a wśród nich znaleźli się piłkarze orzeszowskiej Victorii, którzy na zmarzniętej murawie fatalnie *weszli* w konfrontację z pęgowską Zorzą. Pierwsze minuty tego pojedynku upłynęły pod znakiem fatalnej gry gospodarzy, którzy przez ponad kwadrans nie tylko nie potrafili rozegrać składnego ataku, to jeszcze seriami popełniali błędy w defensywie, co pozwoliło gościom uciec na dystans aż trzech trafień. Na szczęście po pewnym szoku nasz zespół zdołał uporządkować szyki i jeszcze przed przerwą rozmiary prowadzenia pegowian zmniejszył **Kamil Miłkowski**, ale schodząc na przerwę gospodarzom wcale nie towarzyszył dobry humor. Na szczęście w drugiej połowie orzeszkowianie pracowali już na niego znacznie mocniej, a co najważniejsze - skutecznie. W kilka chwil po wznowieniu gry na listę strzelców ponownie wpisał się K. Miłkowski, a za następny moment do wyrównania doprowadził jego imiennik **Kamil Mucha**. Po tych szybkich trafieniach piłkarze Victorii uwierzyli, że stać ich na odwrócenie losów meczu i wcale nie zwalniali tempa gry, co zaowocowało kolejnymi trafieniami i efektownym zwycięstwem, na które cały zespół w pełni zasłużył.

Pozostałe wyniki: Dolpasz - Mechanik II **4-3**; Zjednoczeni - Pogoń **3-0**; Malczyce - Bór **2-2**; Czarni - Brzeźno **2-0**.

TABELA KLASY A - grupa 1.				
1.	Bór Oborniki Śl.	13	34	52-14
2.	Odra Malczyce	13	30	39-16
3.	KP BRZEG DOLNY	13	27	33-15
4.	VICTORIA ORZESZKÓW	13	26	40-27
5.	ODRA LUBIĄŻ	13	24	20-14
6.	Pogoń Miękinia	13	24	27-29
7.	Zjednoczeni Szczepanów	13	19	33-25
8.	Orla Korzeńsko	13	19	37-34
9.	Zorza Pęgów	13	15	17-29
10.	LZS Brzeźno	13	13	12-29
11.	Czarni Białków	13	9	21-39
12.	Orzeł Bukówek	13	7	18-40
13.	Mechanik II Brzezina	13	7	14-24
14.	Dolpasz Skokowa	13	7	16-44

Ostatni jesienny gwizdek arbitra wybrzmiał w minioną niedzielę na boisku w Orzeszkowie, a kibice każdej z naszych drużyn mogą mieć powody do zadowolenia. Z całą pewnością na nieco więcej liczono w Brzegu Dolnym, ale mimo wyraźnego kryzysu w środku rozgrywek, na ich finiszu piłkarze KP udowodnili, iż każdy z rywali jest w ich zasięgu i wiosną mogą jeszcze realnie włączyć się w walkę o awans. Lokaty blisko ligowego *topu* wywalczyli również futboliści z Orzeszkowa oraz Lubiąża, a ich sympatykom wypada mieć nadzieję, że wiosną wcale nie będzie gorzej.

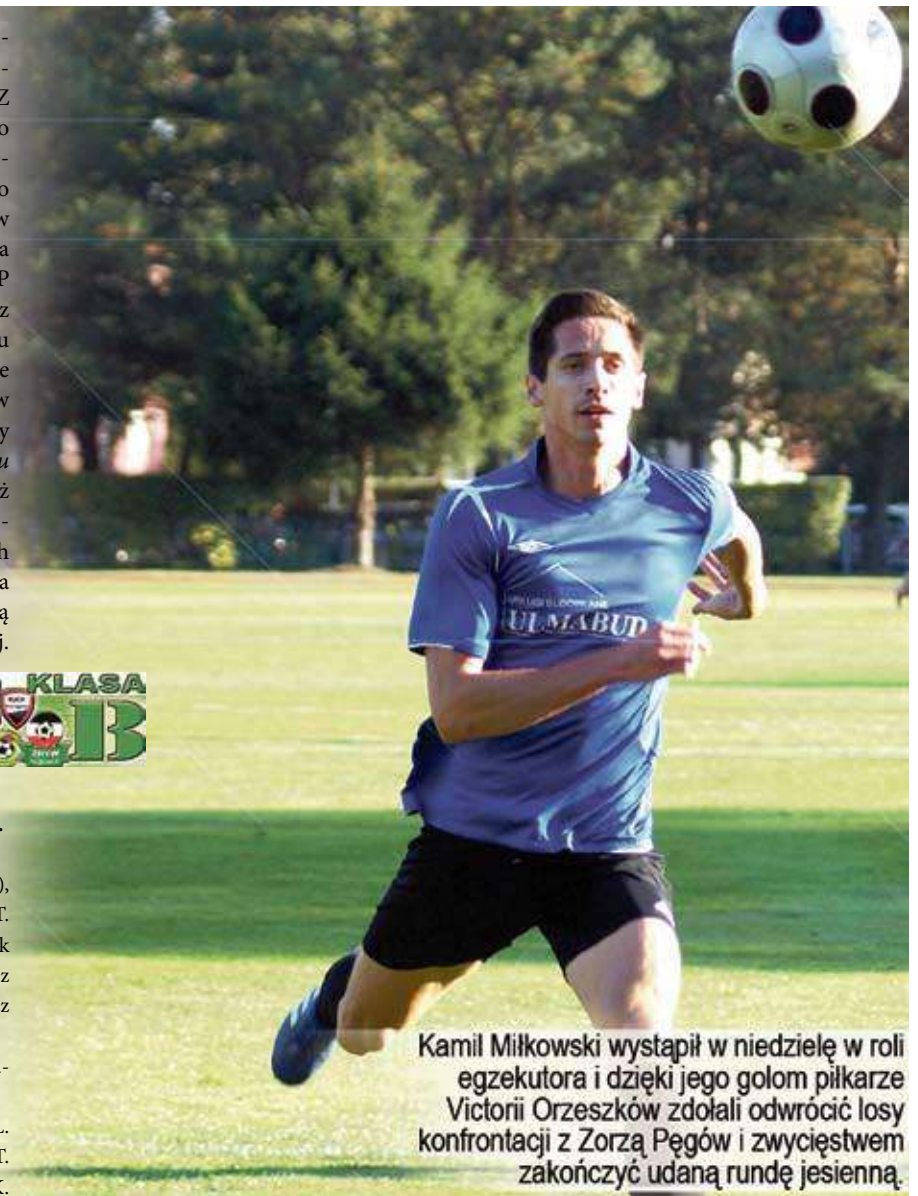

Kamil Miłkowski wystąpił w niedzielę w roli egzekutora i dzięki jego golom piłkarze Victorii Orzeszków zdołali odwrócić losy konfrontacji z Zorzą Pęgów i zwycięstwem zakończyć udaną rundę jesienną.

KOMETA KRZELÓW
- OSP KRZYDLINA MŁ. 8-2 (4-0)
Bramki: D. Chylak (2', 28'), G. Szewczyk (14', 78'), T. Daniel (20', 58'), A. Chylak (68'), P. Białek (89') oraz M. Fila (51'), R. Dąbrowicz (78');
Żółta kartka: N. Romanowicz;
KOMETA: N. Golec – L. Jończyk, M. Przyszlak, T. Daniel (65' P. Białek), K. Borowski (68' B. Przyszlak), G. Szewczyk, A. Marcinkowski, G. Łabanowicz, R. Sawa (46' A. Chylak), M. Białek, D. Chylak;
OSP: M. Gazduła – N. Romanowicz, H. Walichnowski (67' M. Konieczny), R. Dąbrowicz, T. Czernek, D. Żołądziejewski, P. Wiącek, S. Nowak, A. Micewicz (69' N. Wenderski), M. Prażuch, M. Fila.

Pojedynkiem z krzydlińskimi *Strażakami* piłkarze Komety po raz kolejny potwierdzili, że to oni są głównym kandydatem do awansu. Beniaminek właściwie ani przez chwilę nie zdołał zatrzymać naporu krzelowian, którzy swoje bramkowe konto otworzyli po kilkudziesięciu sekundach futbolowej rywalizacji za sprawą trafienia **Dominika Chylaka**, a w niespełna półgodziny było praktycznie po meczu, gdyż przewaga gospodarzy błyskawicznie urosła do czterech goli. Potem miejscowi kontrolowali już tylko przebieg konfrontacji, wciąż powiększając swoją bramkową przewagę.

OLIMPIA GODZIĘCIN
- RUCH WARZĘGOWO 3-2 (2-0)
Bramki: P. Jurków (31', 45'), K. Smoliński (57') oraz S. Ziółkowski (70'), D. Pawłowicz (77');
Żółte kartki: M. Igierski oraz M. Michułka, M. Grzywacz;
OLIMPIA: P. Szumiał – P. Waigner (52' M. Kopacz), A. Drabik, S. Skrzek, M. Faron (65' M. Grochowiec), P. Hawrylczak, D. Lipa (46' T. Borowski), M. Igierski (71' J. Drężek), N. Narmatov (56' K. Smoliński), P. Jurków (56' Paweł Smoliński), K. Lipa;
RUCH: A. Gwiazdowski – S. Uść, M. Michułka, M. Kubiak, J. Kozak, K. Borosowski, M. Dłużniewski, M. Grzywacz, G. Mikołajczyk (46' D. Pawłowicz), R. Sobotka (30' P. Miłuch), S. Ziółkowski.

Minionej jesieni z całą pewnością do udanych nie zaliczą piłkarze z Warzęgowa, a podobnie jak w całej rundzie, długo zawodnikom Ruchu gra nie układała się także na boisku w Godzięcinie. Olimpijczycy w zasadzie od samego początku kontrolowali przebieg spotkania, ale swoją budowaną przez większą część meczu przewagę niemal roztrwonili w końcówce, gdyż goście trafili dwukrotnie i końcówka sympatykom obu stron dostarczyła sporych emocji.

Orkan Borzęcin
- SPARTA MIŁCZ 1-2 (0-1)
Bramki: P. Pisula (4'), M. Urbaniak (+90'-karny);
SPARTA: Z. Grablewski – S. Pęcherski, D. Stróżyński, K. Heluszka, G. Kozak, D. Baranowski (63' M. Urbaniak), M. Hańczyk, D. Grablewski (80' P. Cieśliński), G. Socha (70' P. Pasek), P. Zarzycki, P. Pisula.

Na trudnym boisku w Borzęcinie znakomite zawody rozegrał zespół z Miłcza i po trafieniu **Patryka Pisuli** Spartanie prowadzili niemal od samego początku. Szybko zdobyte prowadzenie nie było dla gości w pełni satysfakcjonujące i przez resztę meczu nie bronili wyniku, a szukali raczej kolejnych trafień. Można to im poczytać za pewną nonszalancję, szczególnie, że w końcówce gospodarze nie tylko wyrównali, ale udało im się nawet przejąć inicjatywę. Do ostatniego gwizdka z obu stron szła ostra walka o pełną pulę, do której nieco bliżej było gospodarzom, ale w samej końcówce borzeńcińskim defensorom przydarzył się kolejny błąd, dzięki któremu wynik meczu z wapna ustalił **Mateusz Urbaniak**.

Lech Barkowo
- ZRYW GŁĘBOWICE 7-2 (2-1)
Bramki: M. Maślejak (23'), Ł. Derda (78');
Żółte kartki: K. Hukiewicz, M. Maślejak;
ZRYW: Ł. Maślejak – K. Hukiewicz, T. Szadej, K. Oczek, D. Dąbrowa, K. Koleśnik, M. Gajewski (70' P. Łoziński), A. Chwiszczuk (85' K. Teślak), M. Żabicki, Ł. Derda, M. Maślejak.

ORKAN MOJECICE
- Dąb Kuraszków 0-7 (0-0)
ORKAN: S. Raczak – E. Halczuk, M. Wróbel, D. Cyrankowski, P. Konon, A. Pietrzyk (46' W. Malanowski), A. Sadowski, K. Lickiewicz (72' Ł. Małecki), K. Sadowski (61' K. Punda), D. Giryń (79' K. Staszków), K. Winiarczyk (69' D. Przybylski).

Do wysokich porażek zespołu z Mojęcic jego kibice tej jesieni zdążyli się już przyzwyczaić, ale ta z ostatniej niedzieli miała swój szczególny wymiar. Do 76.min. na boisku Orkana utrzymywał się bowiem rezultat bezbramkowy, natomiast w ostatnim kwadransie tego meczu nasz zespół praktycznie przestał grać, dając sobie w tym krótkim czasie strzelić aż 7 goli.

Odra Uraz
- HEROSI STARY WOŁÓW 4-1 (0-0)
Bramka: M. Posłuszny (90'-samobójcza);
Żółta kartka: K. Praczyk;
HEROSI: M. Jaguś (46' Dawid Kasprzyk) – K. Dziubiński, K. Praczyk, M. Idczak, Daniel Kasprzyk, J. Kornaj, D. Krakowiak, Paweł Ignasiak, I. Pawłowski, M. Dudek, B. Goch.

Pozostałe wyniki: Piotrkowice - Sokół II **2-2**.

TABELA KLASY B - grupa 1.				
1.	KOMETA KRZELÓW	13	34	54-16
2.	Sokół II Wielka Lipa	13	29	40-19
3.	Orkan Borzęcin	13	25	47-28
4.	OLIMPIA GODZIĘCIN	13	23	41-27
5.	Odra Uraz	13	23	21-24
6.	SPARTA MIŁCZ	13	21	44-29
7.	Lech Barkowo	13	21	43-29
8.	Dąb Kuraszków	13	19	37-24
9.	KS Piotrkowice	13	16	33-22
10.	ZRYW GŁĘBOWICE	13	13	33-47
11.	RUCH WARZĘGOWO	13	13	30-51
12.	ORKAN MOJĘCICE	13	10	18-57
13.	OSP KRZYDLINA MŁ.	13	6	18-60
14.	HEROSI STARY WOŁÓW	13	6	30-56

W minioną sobotę przy dolnobrzeskich stołach zaprezentowały się zawodniczki wicelidera zmagań *południowej* części 1.ligi - krakowianki z drugiego zespołu Bronowianki. Mimo atutu własnej hali oraz ogromnej ambicji to nie dolnobrzeżanki były więc faworytkami sobotniego starcia, które jednak rozpoczęło się bardzo emocjonująco.

W pierwszych grach singlowych do stołów w barwach Rokity podeszły **Elżbieta Kwiatkowska** i **Aleksandra Wojciechowska**. Obie miały niezwykle wymagające konkurentki, ale nasze zawodniczki udźwignęły ciężar rywalizacji, choć każda z innym skutkiem. Pojedynki otwierające mecz miały bardzo emocjonujący przebieg, a ich ostateczne rozstrzygnięcia poznaliśmy dopiero w *tie-breakach*. Lepsza od Chinki **Ziyi Zhao** okazała się pierwsza z wymienionych dolnobrzeżanek, zaś druga musiała uznać wyższość konkurentki. W kolejnych starciach krakowianki pokazały jednak, że ich pozycja w ligowym rankingu nie jest przypadkiem i **Aleksandrze Wiśniewskiej** oraz **Ninie Ossowskiej** udało się na rywalkach *ugrać* zaledwie seta.

Wahadło zwycięstwa jeszcze mocniej przechyliło się na stronę przyjezdnych po deblowym *rozdziale* sobotniego meczu, gdyż oba pojedynki zakończyły się zwycięstwami krakowskich debli, w czego wyniku jasnym się stało, że rywalki zainkasują co najmniej punkt, a tenisistki Rokity nie mogły już pozwolić sobie na żaden błąd, ponieważ jeszcze jedno przegrane starcie gwarantowało kolejny sukces Bronowiance. Kolejną serię gier singlowych z naszej strony toczyły ponownie E. Kwiatkowska i A. Wojciechowska, a ich konfrontacje jeszcze raz mocno podniosły temperaturę w dolnobrzeskiej hali. Ponownie byliśmy świadkami dwóch wyrównanych konfrontacji i ponownie po zwycięstwo po 5-setowej walce sięgnęła liderka naszej ekipy, ale swój kolejny *tie-break* przegrała Ola, więc już na tym etapie spotkania krakowianki mogły być pewne zwycięstwa. W ostatniej serii gier pojedynczych przyjezdne dopełniły formalności i dwoma kolejnymi sukcesami przypieczętowały swoje ostateczne zwycięstwo.

ROKITA BRZEG D.
Bronowianka II Kraków 2-8
Punkty: E. Kwiatkowska (2pkt.), A. Wojciechowska, A. Wiśniewska, N. Ossowska.

1.LIGA - grupa południowa				
1.	Bronowianka II Kraków	7	12	+30
2.	Zagłębie Lubin	6	11	+28
3.	Cukrownik Chybie	7	9	+10
4.	AZS UE II Wrocław	7	8	+18
5.	Skarbek Tarnowskie G.	6	6	+4
6.	AZS PWSZ Nysa	6	6	+2
7.	ROKITA BRZEG D.	7	6	-12
8.	Gorce Nowy Targ	6	5	-8
9.	Victoria Chróścice	6	1	-32
10.	Sygnał Lublin	6	0	-40

Nie często zdarza się, aby nasz zespół był zdecydowanym faworytem spotkania i w początkowych minutach dolnobrzeżanie wyraźnie nie udźwignęli tego ciężaru, gdyż pierwsze ich akcje rozgrywane były bardzo nerwowo, a kończone były niecelnymi rzutami, co wykorzystali rywale i dość szybko wyszli na zdecydowane prowadzenie (2:11). Później, kiedy emocje już nieco opadły i naszym zawodnikom udało się wreszcie wejść w mecz, było już znacznie lepiej, ale punktowego deficytu nie udało się zniwelować do syreny kończącą pierwszą część meczu (12:17).

Na początku drugiej kwarty punkty **Jacka Iłowskiego** i **Dawida Madeji** pozwoliły drużynie Berendsena *doskoczyć* do rywali (18:19), a potem cały czas trwała już wyrównana walka, w której oba zespoły skupiły się na konsekwentnej grze w defensywie, więc celnych rzutów oglądaliśmy nie zbyt wiele, ale po trafieniu **Krzysztofa Grzelakowskiego** dolnobrzeżanie jeszcze przed przerwą odrobili całą stratę (26:26).

Przez większą część 3.kwarty nadal oglądaliśmy wyrównaną walkę, w której żadnej ze stron nie udało się na tyle zdominować sytuację na parkiecie, aby wyraźniej odskoczyć od konkurenta. Przez cały czas rezultat oscylował wokół remisu, ale w końcówce, po celnym rzucie **Macieja Szumilasa** nasz zespół po raz pierwszy objął prowadzenie (36:34), a tę część gry celnym rzutem za 3pkt. zakończył J. Iłowski (45:38).

Lider drużyny skutecznie *wszedł* również w ostatnią kwartę meczu, a kiedy swoje *oczka* dorzucił jeszcze **Dawid Szumilas**, przewaga dolnobrzeżan stała się już wyraźna (51:38). W kolejnych akcjach nasz zespół nadal prezentował skuteczny basket, a ponieważ proporcjonalnie do *wzrostu* na ich punktowym koncie topniał jednocześnie czas meczu, znacznie bliżej oczekiwanego zwycięstwa była drużyna Berendsena, której przewaga po trafieniu **Marcina Obolewicza** urosła do 20pkt. (62:42). W samej końcówce nasi gracze na dużym spokoju kontrolowali już w pełni przebieg spotkania i pewnie sięgnęli po ostateczne zwycięstwo.

BERENDSEN BRZEG D.
- Projekt Miazga 66-50
(12:17; 14:9; 19:12; 21:12)
zb. - 42:51; as. - 8:2; prz. - 9:6.
Berendsen: J. Iłowski (26pkt.-7zb.-2as.), D. Madeja (16-9-1prz.), M. Szumilas (10-3-3), K. Grzelakowski (5-6-0), D. Szumilas (3-2-1), M. Obolewicz (2-2-1), Maciej Krupa (2-1-1), Tomasz Sałapata (2-0-0), Krzysztof Buck (0-2-0).

2.GRAND PRIX POLSKI MŁODZIKÓW

W miniony weekend przy stołach w Gdańsku rozegrano 2.Grand Prix Polski w kategorii młodzików. W zawodach spotkali się najbardziej utalentowani młodzi ludzie z naszego kraju, a po raz kolejny w tym doborowym towarzystwie z bardzo dobrej strony pokazała się reprezentująca barwy dolnobrzeskiego Rokity **Liliana Przybył**. Nasza zawodniczka od samego początku prezentowała wysoką formę i szybko przebrnęła przez gry eliminacyjne, a potem doskonale radziła sobie również w fazie *play-off*. Goryczy porażki nasza reprezentantka zaznała dopiero w półfinale, ale jej brązowy wynik to z całą pewnością doskonałe osiągnięcie.

Przy gdańskich stołach wśród dziewcząt walczyło jeszcze kilka naszych zawodniczek, a najlepszą z nich okazała się **Martyna Draczyńska** (Rokita), która wywalczyła awans doi turnieju głównego, zaś w grach eliminacyjnych przepadły szanse **Wiktorii Riwoń** (Rokita) oraz **Pauliny Hołodniuk** (Wolavia Wołów).

Swoich reprezentantów w rywalizacji tenisistów miał tylko klub z Wołowa, ale ani **Wiktor Ulatowski**, ani **Jakub Staszczyk** na listopadowej imprezie furory nie zrobili, kończąc swoje występy na grupowych eliminacjach.

3.GRAND PRIX POLSKI WETERANÓW

Zanim Wisłę opanowali narciarscy skoczkowie, to tydzień przed inauguracją Pucharu Świata do tej malowniczej górskiej miejscowości zjechali doświadczeni tenisiści z całej Polski, aby pomiędzy sobą rozstrzygnąć rywalizację w 3.Grand Prix Polski Weteranów. Jak zawsze mocnym punktem w kategorii wiekowej 75-79 był dolno brzeżanin **Ryszard Banaszkiewicz**, który i tym razem pokazał, że wciąż potrafi zadziwić sprawnością, z jaką posługuje się tenisową

rakietą. Od dłuższego czasu nasz reprezentant toczy ciężkie sportowe boje z bydgoszczaninem **Henrykiem Glurą**, z którym i tym razem stanęli po obu stronach ping-pongowego stołu. Tym razem górą okazał się rywal, który naszemu zawodnikowi zamknął drogę do ścisłego finału, ale 3.lokatą dolno brzeżanin udowodnił, że wciąż przynależy do krajowej czołówki, a być może znacznie więcej szczęścia miał on będzie za niespełna miesiąc w Węgierskiej Górce, gdzie rozegrane zostaną 4.zawody z tegorocznego cyklu GPPW.

Po krótkiej przerwie na siatkarski parkiet powróciły kadetki dolnobrzeskiego Rokity, które w minioną sobotę czekało niezwykle trudne zadanie, gdyż musiały możliwie najwięcej *krwi* napsuć liderującej zmaganiom w grupie **B** ekipie wrocławskiego Juniora. Rywalki od samego początku rywalizacji wyznaczają jej wysoki poziom, a o ich sile dolnobrzeżanki przekonały się bardzo szybko.

Już na samym początku konfrontacji gospodynie rozegrały kilka spektakularnych akcji, po których ich punktowe konto *ruszyło* z kopyta i choć nasze reprezentantki potrafiły także skutecznie zagrać zarówno w ataku, jak i defensywie, w siatkarskich niuansach nieco lepsze były wrocławianki, które przez cały czas konsekwentnie budowały swoją przewagę i dość pewnie zwyciężyły pierwszą partię (17:25).

Drugi set tylko momentami miał w miarę wyrównany przebieg, gdyż z każdą jego piłką coraz bardziej wyraźna stawała się przewaga gospodyń, a w wyniku ich dobrej gry ta część meczu właściwie nie miała swojej historii (12:25).

W kolejnej partii wrocławianki również nie odpuszczały, chcąc rozstrzygnąć spotkanie w minimalnej liczbie setów i możliwie najkrótszym czasie. Mając korzystny rezultat i dużo większą swobodę w rozgrywaniu ataków, *Juniorki* skutecznie punktowały, choć były momenty, w których inicjatywę na parkiecie potrafiły przejąć dolnobrzeżanki. Niestety, momenty te okazały się zbyt krótkie i ostatecznie pojedynek zamknęła jego trzecia część (18:25) i pewne zwycięstwo pozostało we Wrocławiu.

LIGA KADETEK - grupa B				
1.	Junior Wrocław	7	21	+18
2.	Chełmiec Wałbrzych	6	11	+5
3.	Volley Głogów	6	9	-1
4.	ROKITA BRZEG D.	6	6	-4
5.	UKPS Lubin	7	1	-18

Następnego dnia w Jaworze o rankingowe *oczka* walczyły nasze młodziczki i one również nie miały wielu powodów do sportowej radości. W pierwszym spotkaniu niedzielnej rozgrywki nasze *Diablice* stanęły naprzeciwko gospodyń i konfrontacja ta rozpoczęła się od mocnego *wejścia* dolnobrzeżanek, gdyż w tej części meczu to nasz zespół dyktował warunki na parkiecie i pewnie sięgnął po zwycięstwo (25:16). Niestety, nie udało się przedłużyć zwycięskiej passy na kolejny rozdział meczu, w którym jaworzanki odzyskały rezon i tym razem to one dominowały na siatce (17:25). W decydującym, trzecim secie tej konfrontacji siatkarkom Rokity nie udało się zdominować rywalek i mimo ambitnej walki po raz kolejny nieco lepsze okazały się zawodniczki Olimpii (9:15), które po ostatnim skutecznym ataku mogły cieszyć się ze zwycięstwa.

Krótka chwila odpoczynku przydała się dolnobrzeżankom, gdyż w kolejnym starciu jaworskiego turnieju nasze zawodniczki musiały walczyć z rówieśniczkami z Lubania. Pierwszy set tego meczu miał bardzo emocjonujący przebieg, a jego rozstrzygnięcie przyniosła dopiero gra na przewagi. W decydującym momencie tego pojedynku dało o sobie znać zmęczenie i ostatecznie lepsze okazały się siatkarki UKS (24:26), które w kolejnej partii miały już dużo łatwiej i pewnie zwyciężyły mecz (15:25).

LIGA MŁODZICZEK - grupa L				
1.	Olimpia Jawor	4	7	+3
2.	UKS Lubań	2	4	+4
3.	ROKITA BRZEG D.	4	4	-7
4.	Junior Wrocław	2	3	0

Gospodyniami kolejnego spotkania (24 listopada) młodziczek będą siatkarki Rokity, a o kolejne ligowe punkty na własnym parkiecie rywalizować one będą z rówieśniczkami z Lubania i Wrocławia.

REKLAMA

wyrasa.pl dfdfa2caa6

PRZETARGI * PRZETARGI * PRZETARGI

BURMISTRZ GMINY WOŁÓW

informuje, że na stronach internetowych Urzędu Miejskiego w Wołowie www.wolow.pl, oraz www.bip.wolow.pl zamieszczono Wykazy nieruchomości przeznaczonych

- do dzierżawy:

Miejscowość	Nr działki, powierzchnia	Opis nieruchomości, cel dzierżawy	Termin wywieszenia wykazu od:
Wrzosy	dz. nr 157 AM 1 pow. 0,6100ha	cele rolnicze	14.11.2018r.
Lubiąż	dz. nr 92/22 AM 1 pow. 1,4231ha	część działki – ogródek przydomowy	14.11.2018r.
Prawików	dz. nr 225/4AM 1pow. 0,1842ha	część działki – cele rolnicze	14.11.2018r.
Bożeń	dz. nr 35/2 AM 1 pow. 2300ha	cele rolnicze	16.11.2018r.

Wykazy zostały również wywieszone na okres 21 dni na tablicach ogłoszeń Urzędu Miejskiego w Wołowie (Rynek 34) w przybudówce B Ratusza. Szczegółowe informacje można uzyskać w Wydziale Geodezji i Gospodarki Nieruchomościami – pokój nr 14, tel. 71/319 13 45.

- do sprzedaży:

Położenie nieruchomości	Opis, przeznaczenie w MPZP	Tryb zbycia	Termin na składanie wniosków przez osoby mające pierwszeństwo w nabyciu
Boraszyn	Działka nr 53/3 Am1 o pow. 0,2207 ha, zabudowa zagrodowa i mieszkaniowa jednorodzinna	Przetarg nieograniczony	4.01.2019r.
Boraszyn	Działka nr 53/4 Am1 o pow. 0,2100 ha, zabudowa zagrodowa i mieszkaniowa jednorodzinna	Przetarg nieograniczony	4.01.2019r.
Tarchalice	Działka niezabudowana nr 489/1 Am1 o pow. 445 m2, tereny dolesień.	Bezprzetargowo na poprawę warunków zagospodarowania nieruchomości przyległych	4.01.2019 r.

Wykazy zostały również wywieszone na okres 21 dni na tablicach ogłoszeń Urzędu Miejskiego w Wołowie (Rynek 34) w przybudówce B Ratusza. Szczegółowe informacje można uzyskać w Wydziale Geodezji i Gospodarki Nieruchomościami – pokój nr 14, tel. 71/319 13 24.

BURMISTRZ GMINY WOŁÓW

informuje, że na stronach internetowych Urzędu Miejskiego w Wołowie www.wolow.pl oraz www.bip.wolow.pl

zamieszczono ogłoszenia o przetargach nieograniczonych na sprzedaż nieruchomości położonych w Wołowie w rejonie uli Bocianiej i Sokolej POD BUDOWNICTWO MIESZKANIOWE JEDNORODZINNE

Nr i powierzchnia działki	Data przetargu	Termin wpływu wadium	Cena wywoławcza
Działka nr **25/2 Am 51**o pow. 0,0774 ha	27.11.2018	22.11.2018	50.500,00 zł. + 23 % VAT
Działka nr **25/3 Am 51**o pow. 0,1388 ha	27.11.2018	22.11.2018	84.500,00 zł.+ 23 % VAT
Działka nr **25/4 Am 51** o pow. 0,0812 ha	27.11.2018	22.11.2018	49.500,00 zł. + 23 % VAT
Działka nr **25/5 Am 51**o pow. 0,0882 ha	27.11.2018	22.11.2018	54.000,00 zł. + 23 % VAT
Działka nr **25/7 Am 51**o pow. 0,0801 ha	27.11.2018	22.11.2018	49.000,00 zł.+ 23 % VAT
Działka nr **25/8 Am 51** o pow. 0,0796 ha	27.11.2018	22.11.2018	48.500,00 zł.+ 23 % VAT
Działka nr **25/33 Am 51**o pow. 0,1277 ha	28.11.2018	22.11.2018	78.000,00 zł. + 23 % VAT
Działka nr **25/34 Am 51**o pow. 0,1488 ha	28.11.2018	22.11.2018	91.000,00 zł.+ 23 % VAT
Działka nr **25/35 Am 51**o pow. 0,1145 ha	28.11.2018	22.11.2018	70.000,00 zł.+ 23 % VAT
Działka nr **25/36 Am 51**o pow. 0,1554 ha	28.11.2018	22.11.2018	95.000,00 zł.+ 23 % VAT
Działka nr **25/41 Am 51**o pow. 0,1399 ha	28.11.2018	22.11.2018	81.000,00 zł. + 23 % VAT

Z ogłoszeniami można zapoznać się na tablicach ogłoszeń Urzędu Miejskiego w Wołowie (Rynek 34) w przybudówce B Ratusza oraz w budynku głównym, w Wydziale Geodezji i Gospodarki Nieruchomościami – pokój nr 14 oraz na stronach www.wolow.pl , www.bip.wolow.pl. Informacje można również uzyskać telefonicznie pod numerem 71/319 13 15, 71/319 13 14.

REKLAMA

REKLAMA

REKLAMA

REKLAMA

eprasa.pl dfdfa2caa6

OGŁOSZENIA DROBNE

KUP SPRZEDAJ ODDAJ WYNAJMIJ
ZAMÓW OGŁOSZENIE I DOŁĄCZ ZDJĘCIE!

JAK ZAMÓWIĆ OGŁOSZENIE?
- ZADZWOŃ 71 3197918
- E-MAILEM NA SEKRETARIAT@KURIERGMIN.PL
- WYŚLIJ SMS POD NR 76567 ZACZYNAJĄC OD OKG(SPACJA) TREŚĆ OGŁOSZENIA (6ZŁ VAT)
- OSOBIŚCIE W REDAKCJI W WOŁOWIE LUB W PUNKCIE W BRZEGU DOLNYM W REJESTRACJI DSCM-U PRZY UL. WILCZEJ 6

USŁUGI

- Videofilmowanie, 602879746, 515276337.
- **Garaże blaszane, od 1.450 zł, bramy, tanie ogrodzenia metalowe, RATY! TRANSPORT GRATIS! www.dobrygaraż.pl, 627338830, 607680103.**
- **Cyklinowanie bezpyłowe, układanie parkietów, montaż listew przypodłogowych oraz paneli, 662302526.**
- **Cyklinowanie 697 143 799**
- Pranie dywanów i kanap aut. Usługi ogrodnicze. 535-679-346
- Planujesz remont mieszkania? Adaptacje poddasza? Prace ogólnobudowlane Wołów i okolice;) tel. 785748911
- remonty, wykończenia 882223217,781247037

NIERUCHOMOŚCI

Sprzedam

- Dom do remontu w Żerkowie, ok. 100 m kw. i dwie działki budowlane 784 918 380
- **Sprzedam lokal handlowo-usługowy 65m kw, Rynek 31, Wołów. 609 842 690**
- **działkę budowloną - Uskorz Mały 798530110**
- dom 90m kw.oraz budynki gospodarcze. pow działaki 0,07 hektara oraz działkę rolną o powierzchni 0,17 hektara w Żerkowie 697732683
- Sprzedam grunty rolne o pow. 5,430 ha w miejscowości Łazy, Gm. Wińsko. Tel. 510365542.

Wynajmę

- Wynajmę lokal uzytkowy 30m kw.na działalność gospodarczą, dobra lokalizacja Piłsudskiego 19. Lokal posiada WC, ogrzewanie gazowe. 506048789
- wynajmę garaż (posadzka kafle, prąd) w szeregu, nowe bloki przy Zaułku Zielonym cena 300zł ul. Tadeusza Kościuszki w Wołowie 691590033
- mieszkanie 2-pokojowe, umeblowane 721536546

MOTORYZACJA

Sprzedam

- Sprzedam Opel astra 1994r 1.6 wsp kierownicy wazne oplaty oc na rok nowe sprawny 1100 604 317 276

Gabinet Weterynaryjny
„EUROVET"
www.eurovet.com.pl
Oferujemy:
- badanie laboratoryjne krwi i moczu (na miejscu),
- lecznictwo i profilaktyka,
- chirurgia,
- okulistyka i stomatologia,
- USG,
- zwierzęta egzotyczne i ptaki,
- czipowanie i paszporty,
- strzyżenie i zabiegi kosmetyczne.

Wojciech Poral specjalista chirurg 696 302 170
Krzysztof Franas 696 027 476
Wołów, ul. Poznańska 2
pon. - pt. 8:00-18:00
sob. 9:00-14:00
tel. 71/389 42 64
REKLAMA

Kupię

- Kupię auto do 800 zł, 604317276.
- **Skup aut, najwyższe ceny, dojazd do klienta 693466561.**

RÓŻNE

Sprzedam

- **Drewno opałowe, kominkowe, 602718279.**
- **Sprzedam keyboard Casio WK 6600 stan idealny , użyty dosłownie kilka razy w warunkach domowych 608 096 071**

- Piec CO nowy, 604120835.
- Sprzedam siano i slome owsianom w kostkach. Drewno opalowe kominkowe suche. 725117 384
- Sprzedam tucznika ok.120kg 663200192
- drzewo drewno pociete w klocki sosna świerk olcha mieszane z transportem 120zł oraz rozpałkowe worek 30litrów10zł 723 602 742
- 6-miesięczny OWCZAREK NIEMIECKI Z RODOWODEM 500zł 724150840
- drzewo opałowe , kominkowe 886487945

Kupię

- Kupię monety okolicznościowe, złom srebra, złota, zegarki 725-332-771
- Kupie garaz 693804749

Oddam

- meblościankę ok 3metrów, stan b.dobry 660819257

PRACA

Dam pracę

- Firma SAVI w Obornikach Śląskich poszukuje do pracy na stanowiska:- Murzarz, cieśla, zbrojarz, tynkarz, płytkarz, majster budowlany, brygadzista, pracownik budowlany. Wynagrodzenie 3000-4500zł/ms. Legalne zatrudnienie, pełen socjal. Zapraszamy do kontaktu. 501 066 343
- **Włoska restauracja, mieszcząca się w Brzegu Dolnym poszukuje osób chętnych do pracy na stanowiskach: - Kucharz -pizzaiolo - Barman/kelner Więcej informacji pod nr tel 882556461**
- Firma KORONA WOŁÓW poszukuje pracowników na stanowisko Pomocnik produkcji drzewnej. 713892897 Email: biuro@korona-wolow.pl koronalozka.com
- **ZATRUDNIĘ BLACHARZA OD ZARAZ. PRACA W NIEMCZECH. OFERUJĘ MIESZKANIE. WYNAGRODZENIE DO UZGODNIENIA +49 1727152898 LUB +49 62529666384**

KOREPETYCJE

- Matematyka: egzaminy,zaliczenia, poprawki, matura 608518085
- Poszukuję pedagoga ze stażem do korepetycji z języka polskiego dla grzecznego 4-klasisty. Stawka powyżej średniej, dojazd gm. Brzeg Dolny miłe widziany. 697 989 987

POMOC

- Grupa Anonimowych Alkoholików, Wołów pl. Szkolny 2, wtorek godz. 17.00, niedziela godz. 17:00, Ścinawa ul. Zgody 12 (salka katechetyczna), piątek godz. 17.00, tel. zaufania 71 321 21 24 od godz. 16:00.
- Pomoc weterynaryjna, tel. 071 319 03 78; 0606 46 97 97.
- Punkt Wspierania Rodzin, Rynek 18, Brzeg Dolny, GOSP. p. nr 2, wtorek 17.00–19.00, tel. 071 319 56 62, w. 19.
- Psycholog, Rynek 18, Brzeg Dolny, GOSP. p. nr 2, poniedziałek – piątek 16.00–20.00, tel. 071 319 56 62, w. 19.
- Poradnia Problemów Uzależnień, pon., wt. 7.30–13.30, śr., czw. 7.30–17.30, tel. 071 319 56 62.
- Gminna Komisja Rozwiązywania Problemów Alkoholowych w Wołowie, Centrum Profilaktyki Uzależnień, 56-100 Wołów, pl. Szkolny 2, tel. 071 389 14 95, e-mail: gkrpawolow@op.pl - inicjuje działania związane z profilaktyką i rozwiązywaniem problemów alkoholowych, - podejmuje czynności zmierzające do orzeczenia o zastosowaniu wobec osoby uzależnionej od alkoholu obowiązku poddania się leczeniu w zakładzie lecznictwa odwykowego, - opiniuje wnioski o wydanie zezwolenia na sprzedaż napojów alkoholowych. W Punkcie Konsultacyjnym Komisji dyżury pełnią: Pełnomocnik Burmistrza ds. Realizacji GPP i RPA – poniedziałki, wtorki, środy i piątki w godz. 9.30-12.30. Psycholog – poniedziałki od godz. 16.00-19.00., czwartki od godz. 15.00- 18.00. Konsultant ds. uzależnień – środy od godz.16.00-19.00. Odbywają się spotkania: - Grupy terapeutycznej dla osób uzależnionych – w poniedziałki od godz. 17.00. - Grup AA – we wtorki i w niedziele od godz. 17.00. - Grupy Al–Anon w piątki w godz. 17.00-19.00.
- Poradnia Psychologiczno-Pedagogiczna w Brzegu Dolnym, ul. 1 Maja 1A, I piętro (dawny internat ZSZ), tel. 071 319 99 94, proponuje dzieciom, młodzieży, rodzicom i nauczycielom szeroką ofertę psychologiczną, pedagogiczną i logopedyczną, m.in. w zakresie: diagnozy, terapii, profilaktyki, poradnictwa, planowania kariery zawodowej. Wizyty BEZPŁATNE. Czynne od poniedziałku do piątku w godz. 8.00–15.00.
- • Powiatowa Stacja Sanitarno-Epidemiologiczna w Wołowie, kontakt 071 389 28 56, po godzinach urzędowania oraz w dni wolne od pracy, telefon dyżurny – 0604 208 816.
- Grupa Anonimowych Narkomanów Grupa „Warriors", spotkania w niedzielę od 16:00 do 18:00 w 2. niedzielę miesiąca, miting otwarty, Brzeg Dolny, ul. Zwycięstwa 5 (wejście po prawej stronie) tel. kontaktowy 790491700.
- Fundacja Togatus Pro Bono, w ramach realizacji rządowego programu prowadzi w Powiecie Wołowskim punkt nieodpłatnej pomocy prawnej. Zlokalizowany jest w Wołowie, ul. Kościuszki 27 oraz w Brzegu Dolnym, ul. Rynek 18 Poniedziałek – Brzeg Dolny godz. 13.00-17.00 Wtorek – Wołów godz. 8.00 – 12.00 Środa – Wołów godz. 12.00-16.00 Czwartek – Brzeg Dolny godz. 11.00 – 15.00 Piątek – Brzeg Dolny godz. 11.00 – 15.00 71389

AUTO – CZĘŚCI
RONDO
godz. otwarcia:
pon.-pt. 8.00-17.00
sob. 8.00-14.00
Wołów, ul. Trzebnicka 20
tel. 71 319 78 39
kom. 603 624 545
REKLAMA

SAATBAU
Dobre nasiona, dobre plony.
Firma Saatbau Polska Sp. z o.o.
poszukuje pracowników na stanowisko:
PRACOWNIK MAGAZYNU I CZYSZCZALNI
Mile widziane uprawnienia na wózek widłowy oraz inne umiejętności.
Zainteresowanych proszę o kontakt telefoniczny:
71 389 26 03; 502 605 419
lub osobiście w siedzibie Spółki:
Wołów, ul. Roztocze 1
REKLAMA

ZŁOMOWANIE POJAZDÓW
OSOBOWYCH, BUSÓW, CIĘŻAROWYCH ORAZ SPRZĘTU ROLNICZEGO
ZAŚWIADCZENIA DO WYREJESTROWANIA
WŁASNY TRANSPORT AUTOLAWETĄ
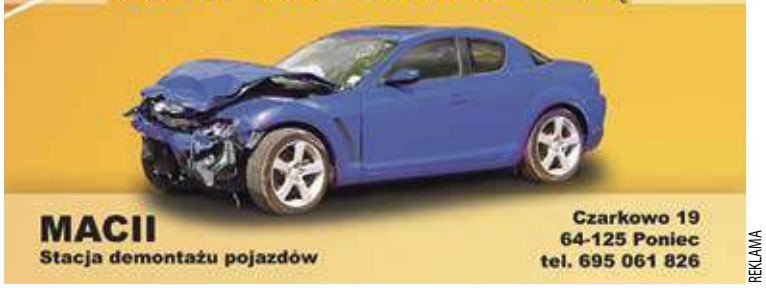
MACII
Stacja demontażu pojazdów
Czarkowo 19
64-125 Poniec
tel. 695 061 826
REKLAMA

Karczma Cysterska
RESTAURACJA KARCZMA CYSTERSKA W LUBIĄŻU
poszukuje osoby na stanowisko
KELNERKA
Oferujemy stabilne zatrudnienie oraz atrakcyjne wynagrodzenie.
Prosimy o kontakt pod numerem telefonu 609 878 868
REKLAMA

SEZAM
POŻYCZKI GOTÓWKOWE
W 48 GODZIN
OD 500 ZŁ DO 5000 ZŁ
MINIMUM FORMALNOŚCI
Wołów 515 276 337 602 879 746
REKLAMA

JESTEŚMY W WOŁOWIE
Salon Play
Rynek 25
tel. 730 733 700
PLAY
REKLAMA

Gdzie i jak zamówić ogłoszenia drobne:
na stronie **kurier-gmin.pl/ogłoszenia-drobne/** zadzwoń 71 319 79 18

pocztą	wyslij SMS-em	e-mailem
"Kurier Gmin" 56-100 Wołów ul. Zwycięstwa 15	pod nr 76567 zaznaczając od OKG (spacja) treść (koszt 6 zł + VAT, do 160 znaków)	sekretariat@kuriergmin.pl lub przyjdź osobiście

Numer konta: Bank: BZWBK 68 1090 2516 0000 0001 1017 4118

KURIER GMIN
Siedziba redakcji Wołów, ul Zwycięstwa 15 9.00-16.00
Punkt "Kuriera" Brzeg Dolny, Centrum medyczne DSCM ul. Wilcza 6
REKLAMA

Kącik kulinarny Marzeny

PLACEK Z JABŁKAMI W KRUCHYM CIEŚCIE

Składniki:
- 500 g mąki
- 250 g masła
- 2 jajka
- 5-6 łyżek cukru opcjonalnie: 2 łyżki kwaśnej śmietany
- 10-12 jabłek + ok. 1/3 szklanki cukru szczypta cynamonu

Marzena przepis:

Jabłka obrać, pozbawić gniazd nasiennych, pokroić w dość drobne kawałki i udusić do miękkości z cukrem i cynamonem, podlewając niewielką ilością wody. Z podanych składników zagnieść ciasto, podzielić je na dwie części i zawinięte w folię aluminiową schłodzić co najmniej 30 minut w lodówce. W tym czasie piekarnik nagrzać do 180 stopni C. Wysmarowaną masłem blaszkę do pieczenia wyłożyć jedną częścią ciasta i wstawić do nagrzanego piekarnika na 15 minut. Po tym czasie, na podpieczoną warstwę wyłożyć ostudzone jabłka i przykryć drugą częścią ciasta - rozwałkowaną na jednolity blat lub rozkruszoną. Piec przez kolejne 40-45 minut, aż ciasto się ładnie zrumieni. Gotowy placek posypać cukrem pudrem.

Pływalnia AQUASPORT
W tym tygodniu na basen,
wraz z osobą towarzyszącą zapraszamy:
Imię i nazwisko.....
Miejscowość.....
Uzasadnienie.....
Pływalnia „Aquasport", Brzeg Dolny
ul. Wilcza 10, tel. (71) 380 80 49
KURIER

XII edycja Mazovia Masters Cup przeszła do historii

Avasatare - Taekwondo ITF Brzeg Dolny uczestniczył w Masters Mazovia CUP 2018 w Miejski Ośrodek Sportu i Rekreacji w Ciechanowie.

Z dumą reprezentowaliśmy nasze miasta Brzeg Dolny i Wołów. Do domu wracamy z podniesionymi głowami, ponieważ wywalczyliśmy aż 5 medali po twardych pojedynkach, 2 srebrne, 3 brązowe. Jak na debiut w MMC, który jest bardzo wymagającym turniejem możemy być dumni z naszych zawodników. Nasi sportowcy udowodnili, że mają pełne prawo z nadzieją patrzyć w przyszłość. Warunkiem jest sumienna praca na treningach, regularność i pokora. Na zawody przyjechały 52 kluby z 7 państw, którzy wystawili w sumie ponad 600 zawodników w walkach i układach formalnych. Rywalizacja toczyła się w 4 grupach wiekowych:
- Dzieci (2008-2007)
- Kadeci (2006-2004
- Juniorzy (2003-2000)
- Seniorzy (1999-1982)
- Weterani +36 lat

Avasatare reprezentowało 10 zawodników, trener i 2 kibiców.
- Denis Szeremeta- 3 miejsce, walki dzieci -30kg
- Jakub Jakubczak- 3 miejsce, walki kadetów -54kg
- Marek Sendyka - 3 miejsce, układy uczniowskie weteranów
- Krzysztof Kwiatkowski- 2 miejsce, układy uczniowskie weteranów -2 miejsce, walki weteranów -85kg

Pozostali zawodnicy reprezentujący Avasatare:
- Marta Żak
- Kuba Kwiatkowski
- Marek Romański
- Mateusz Bandura
- Justyna Baran
- Andrzej Jeziorny

Udział w turnieju możliwy był dzięki wsparciu finansowemu miasta Brzeg Dolny.

Ogromne podziękowania dla Wypożyczalnia samochodów Wołów. Tym samym zakończyliśmy sezon startowy. Ogromna lekcja doświadczenia, widać progres w umiejętnościach, a każdy zawodnik wie nad czym musi popracować aby następnym razem poszło nam jeszcze lepiej.

Od dziś zaczynamy przygotowania do przyszłorocznych kwalifikacji do Mistrzostw Polski.

red

Fot.red

XXI Dolnośląski Festiwal Nauki

Uczniowie czwartej klasy Technikum nr 1 im. Tadeusza Kościuszki wzięli udział w wykładach w ramach XXI Dolnośląskiego Festiwalu Nauki. Pierwszy wykład „Modna? Restrykcyjna? A może po prostu dobra? Dlaczego diety czasem nie działają?", który poprowadziła dr Marta Sochocka, biolog z Instytutu Immunologii i Terapii Doświadczalnej PAN, dostarczył nam dużo wiedzy na temat diet. Dowiedzieliśmy się w jakich sytuacjach podejmujemy decyzję o odchudzaniu oraz całej prawdy o dietach restrykcyjnych i wykluczających, a także w jaki sposób generowany jest w mózgu sygnał o zagłodzeniu. Poznaliśmy również pułapki dietetyczne, które rujnują nasze wysiłki. Zdajemy sobie teraz sprawę , że monodiety to droga donikąd, że diety restrykcyjne prowadzą do rozregulowania metabolizmu, ile wynosi porcja warzyw czy tez owoców. Mamy większą świadomość, że dieta bezglutenowa nie jest dobra dla każdego, natomiast błonnik jest niezbędny dla naszego organizmu. Pani doktor zdecydowanie przestrzegła nas przed używaniem śmiercionośnych spalaczy tłuszczu . Wiemy już kto to jest ortorektyk i jak na nasze wybory żywieniowo-dietetyczne wpływają twórczy blogów, portali społecznościowych czy gwiazdy telewizyjne. Drugi wykład poprowadzony przez dr Beatę Orzechowską- wirusologa Instytutu Immunologii i Terapii Doświadczalnej PAN- zajmował się niezmiernie ważnym tematem, a brzmiał „Uwaga wirus! Skuteczne sposoby walki z przeziębieniem „. Przeziębienie- infekcja wirusowa- jest zwykle niegroźną chorobą i mija po kilku dniach, jednak nie wolno jej lekceważyć. Na wykładzie dowiedzieliśmy jak odróżnić zwykłe przeziębienie od grypy i anginy oraz jak leczyć i przede wszystkim jak skutecznie zapobiegać zachorowaniu. Wiemy także czy przeziębienie bierze się z zimna, jakie choroby są wywołane przez wirusy oraz że wirusów przeziębień jest bardzo wiele, a najpopularniejszym jest Rhinowirus. Pani doktor potwierdziła tezę, że zimne stopy prowadzą do przeziębień i poleciła nam dbać o temperaturę w środku nosa. Od dziś każdy nowy lek będziemy sprawdzać na stronie Cochrane, która jest jedną z najbardziej znanych i poważanych baz danych z medycznymi doniesieniami naukowymi.

Fot.Agnieszka Kaliciak

dolnośląski Festiwal nauki

Dziękujemy pani Agnieszce Rak- Skrzypek za kolejny wspólny wyjazd i za to, że zawsze możemy liczyć na jej opiekę.

Ewa Nowak- wychowawca klasy IV TAK/TL

KURIER GMIN
TYGODNIK • WYDAJE „KURIER PRESS" spółka z o.o. • Jolanta Kmita (prezes zarządu), redakcja: Marta Ringart-Orłowska (redaktor naczelna), Grzegorz Kuliński (skład), Dominika Iskierka (reklama i marketing), Agnieszka Kaliciak (administracja, reklama, marketing), Dariusz Judziński (dziennikarz sportowy), stali współpracownicy: Marek Czwartyński. Redakcja i biuro ogłoszeń: Wołów, ul. Zwycięstwa 15 – czynne od poniedziałku do piątku 8.00-16.00, tel. 071/ 319 79 18; • Skład własny • Druk: Agora-Poligrafia Sp. z oo • Redakcja nie odpowiada za treść ogłoszeń, reklam i życzeń. Zastrzega sobie prawo zmiany tytułów, skracania i adiustacji tekstów • Wzory reklam chronione są prawem autorskim • Materiałów niezamówionych nie zwracamy • Nasz adres poczty elektronicznej: sekretariat@kuriergmin.pl; reklama@kuriergmin.pl; internet: www.kurier-gmin.pl

eprasa.pl dfdfa2caa6

Na zdrowie!

Baner reklamowy 2x1 TYLKO 59,99
promocja ważna do 26 listopada tel. 781 120 897

Co wtorek mocna dawka informacji
KURIER GMIN

NZOZ CENTRUM STOMATOLOGII ADA-dent
Wołów ul. Więzienna 6
Nowoczesne leczenie endodontyczne i zachowawcze, protezy, korony, mosty, implanty, zabiegi stomatologiczne w znieczuleniu ogólnym.
6 dni w tygodniu | *RTG panoramiczne i punktowe*
Poradnia stomatologii ogólnej tel. 606 819 714
Poradnia chirurgii stomatologicznej tel. 663 133 873
rejestracja od poniedziałku do soboty w godz. 9.00-18.00
REKLAMA

AGA-MED
Agnieszka Owczarek
Lekarz specjalista ginekologii i położnictwa
Brzeg Dolny, ul. Odrodzenia 8b/4
– USG, KTG,
– KRIOTERAPIA,
– BIOPSJE diagnostyczne,
– badania cytologiczne systemem BETHESDA
Przyjmuje: wt. 15.00-18.00, czw. 15.00-17.00
Dyżur położnej: wt. 13.00-15.00, czw. 13.00-15.00
Rejestracja: tel. 608 123 486, 71 319 53 14
REKLAMA

Dr nauk med. Mariusz Krawczyk
specjalista chirurg-onkolog
USG:
• piersi • tarczycy
• ślinianek • węzłów chłonnych
• dermatoskopia - badanie znamion barwnikowych
Czwartki 16.00-18.00 **tel. 606 456 454**
Wołów, ul. Inwalidów Wojennych 19 (bud. KRUS)
REKLAMA

Wojciech Ugorski
specjalista radiolog
USG
wt.15–18, pt. 16–18
ul. Piłsudskiego 34
Przych. Rejon., gab. 115
600 069 413
REKLAMA

USG SERCA
USG BRZUCHA
kardiolog, specjalista chorób wewnętrznych
lek. med. Paweł Rehan
wtorki i czwartki 16.00–17.00
ul. Inw. Wojennych 19
Wołów (bud. KRUS)
tel. 604 523 262
REKLAMA

KONSULTACJE UROLOGICZNE
dr nauk med. Patrik Forszt
Specjalista urolog, FEBU
Choroby nerek, pęcherza, prostaty, zaburzenia potencji, USG NA MIEJSCU
Przyjęcia w Wołowie i Brzegu Dolny co wtorek od godz. 15:30
Brzeg Dolny NZOZ M. Iwaszkiewicz ul. Zwycięstwa 9/2 rejestracja 71 3190766
www.forszt.pl
Wołów Manamedica ul. Inwalidów Wojennych 13 rejestracja 71 3895360
REKLAMA

Gemini-med
Przychodnia rodzinna NFZ
www.geminimed.pl
Lekarze specjaliści w przychodni rodzinnej
Maria Rybicka PEDIATRA
Beata Kosyk PEDIATRA
Justyna Korczewicz L. RODZINNY
Brygida Jabłońska PEDIATRA
Mohamed Mizanur Rahman PEDIATRA
Paweł Ozóg LEK. MED.
Adrian Droś LEK. MED.
Lucyna Wiktor PEDIATRA
Krystian Truszkiewicz RADIOLOG
Artur Wieraszko CHIRURG NACZYNIOWY
Jarosław Strzemecki CHIRURG
Jacek Redko ORTOPEDA
Piotr Kołodyński LARYNGOLOG
Aleksandra Szczepańska NEUROLOG
Rejestrator ciśnienia
Szeroki zakres badań USG
Rejestrator holterowski EKG
Aplikacja DOZ.pl
pobierz z Google Play lub App Store
Możesz zamówić przez komórkę i odebrać w aptece
DOZ APTEKA
transport medyczny
Wołów, ul..Trzebnicka 20/2 tel. 71 319 78 80
Czynna: pon. - pt. 8.00-18.00 sob. 9.00-14.00
REKLAMA

Prywatny Gabinet Ginekologiczny
dr n.med. Krzysztof Ćwiklicki
Specjalista ginekolog-położnik
- USG,
- KTG,
- KONIZACJA,
- CYTOLOGIA.
Przyjmuje: wt.- czw. 16:00 - 18.00
Brzeg Dolny, ul. Kętrzyńskiego 1
(naprzeciwko Przychodni w budynku Apteki Dolnobrzeskiej)
tel. 696 485 738
REKLAMA

AMEDICUS™
Dietetyk Kosmetolog
amedicus.com.pl
Oborniki Śląskie
ul. Dworcowa 36E
Rejestracja tel. w godz. 11-17 600 804 174
godziny otwarcia 10-20
REKLAMA

Gastroenterolog
Specjalista chorób wewnętrznych
Wioletta Rewak
asystent Oddziału Gastroenterologicznego Miedziowego Centrum Zdrowia w Lubinie
• porady z zakresu chorób układu pokarmowego
• badania USG jamy brzusznej w Pracowni Ultrasonograficznej przy MCZ Lubin
• badania endoskopowe górnego odcinka przewodu pokarmowego w Pracowni Endoskopowej przy MCZ Lubin
Przyjmuje po uprzedniej rejestracji telefonicznej
tel. 606 711 431
W trzeci piątek każdego miesiąca od godziny 15⁰⁰ – Wołów, ul. Inwalidów Wojennych 19
Pozostałe dni - po rejestracji w MCZ Lubin, ul. Marii Skłodowskiej-Curie 54
REKLAMA

lekarz dentysta
Piotr Laska
Gabinet w szkole podstawowej nr2
realizuje bezpłatne świadczenia dla dzieci do lat 18
w ramach kontraktu z NFZ
Dowolne terminy wizyt
ul. Robotnicza 9, 56-100 Wołów
rejestracja telefoniczna 071/389 13 31
REKLAMA

Zespół opieki domowej
Punkt Konsultacyjny w Rejonowej Przychodni w Wołowie, ul. Piłsudskiego 34, 56-100 Wołów, czynny we wtorek i piątek, godz. 9.00-14.00, pokój nr 207, II piętro, telefon: 728 228 192.
W ramach kontraktu z Narodowym Funduszem Zdrowia obejmujemy opieką paliatywno - hospicyjną pacjentów z następującymi schorzeniami:
• choroby nowotworowe,
• owrzodzenia odleżynowe,
• niewydolność oddechowa niesklasyfikowana gdzie indziej.
Zapewniamy bezpłatną:
• opiekę lekarską i pielęgniarską w domu chorego,
• leczenie bólu według najnowszych standardów i innych objawów towarzyszących chorobie nowotworowej,
• leczenie odleżyn,
• rehabilitację,
• wsparcie psychologiczne,
• żywienie dojelitowe dietą przemysłową,
• nieodpłatne wypożyczanie sprzętu medycznego.
REKLAMA

DERMATOLOG

• **Elżbieta Marcinkowska,** prywatny gabinet czynny w piątki od 17.00 do 18.00. Brzeg Dolny, ul. Kętrzyńskiego 1, budynek Apteki Dolnobrzeskiej, **tel. 513 137 548.** (bud. Restauracji Bajka).

DIETETYK:

• **Poradnia Dietetyczna FitoBello mgr inż. Justyna Izydorczak** dietetyk, psychodietetyk, technolog żywności przychodnia MANAMEDICA Wołów, ul.Inwalidów Wojennych 13 rej. 605 650 804, www.fitobello.pl

FIZJOTERAPIA

• **Monika Kryś - masażystka** Wizyty z dojazdem do klienta.
-masaż leczniczy
-masaż relaksacyjny
-masaż klasyczny
-masaż gorącymi kamieniami
te. 781 471 014

NEUROLOG

• **Elżbieta Buczkowska,** specjalista neurolog,przyjmuje w prywatnym gabinecie w Obornikach Śl., ul. Dworcowa 36C.Poniedziałek w godz. 15.30-16.30**tel. 603 999 676**

PSYCHIATRA

• **Katarzyna Leszczyńska,** specjalista psychiatra. Prywatny gabinet, Brzeg Dolny, ul. Zwycięstwa 9/2, wizyty domowe. Nerwice, depresje, zaburzenia psychiczne, **tel. 606 286 236.**

• **Prywatny Gabinet Psychiatryczny, Magdalena Krakowska-Kociołek, specjalista psychiatra** ul. Inwalidów Wojennych 19, Wołów (budynek KRUS), pon. 15.00–18.00. Po wcześniejszejrejestracji: **604 433 803.Wizyty domowe.**

PSYCHOLOG

• **mgr Lucyna Kwaczyńska** Psycholog uprawniony do badan psychologicznych i wydawania orzeczeń

kierowcom wszystkich kategorii, osobom skierowanym przez Starostwo Powiatowe za wykroczenia w ruchu drogowym (punkty, alkohol, wypadek), operatorów maszyn oraz osób ubiegających się lub posiadających uprawnienia na broń.
Tel. 696-064-258
www.badania-optimal.pl

STOMATOLOG

• **GALLUS stomatologia**
Świadczymy pełen zakres usług stomatologicznych. Zapraszamy od pon. do pt. od 9.00 - 20.00
Wołów ul. Trzebnicka 20/4
(Przychodnia Gemini-med)
www.gallus-stomatologia.pl
Rejestracja: 730 444 646

• **Stomatologia dla Rodziny**
Kompleksowe leczenie stomatologiczne, nowoczesne materiały, radiowizjografia, RTG, chirurgia, protetyka.
Oborniki Śl., ul. Łokietka 22
Rejestracja: 71 310 26 12

UROLOG

• **Aleksander Biały**
Chirurg Specjalista Urolog
Prywatny Gabinet Urologiczny, USG,
Wołów ul. Piłsudskiego pok.115
(przychodnia rejonowa)
Środa 15:00-18:00
tel. 601206357, (71) 389 26 62

OKULISTA

SPECJALISTYCZNE KONSULTACJE OKULISTYCZNE
ANNA SIEJA-BUJEWSKA - OKULISTA
(DR N. MED., CZŁONEK POLSKIEGO TOWARZYSTWA OKULISTYCZNEGO)
CENTRUM MEDYCZNE DSCM,
Wilcza 6 Brzeg Dolny
Tel. 319 70 07, 319 00 67 lub
rejestracja@dscm.com.pl
mailto:rejestracja@dscm.com.pl

ORTOPEDA

• **Waldemar Olszowiec,**
specjalista ortopeda, specjalista chirurgii urazowej. NZOZ, ul. Zwycięstwa 9/2, Brzeg Dolny. Przyjmuje: poniedziałek: 15.00–18.00.
Leczenie zachowawcze i operacyjne schorzeń narządu ruchu,
tel. 71 319 07 66.

SPECJALISTYCZNE KONSULTACJE PULMONOLOGICZNE

• **dr n. med. MICHAŁ GOŁECKI**
- Specjalista Chorób Płuc i Układu oddechowego
(PRACOWNIK DOLNOŚLĄSKIEGO CENTRUM CHORÓB PŁUC)
CENTRUM MEDYCZNE DSCM,
Wilcza 6 Brzeg Dolny
Tel. 319 70 07, 319 00 67
lub rejestracja@dscm.com.pl

Witamy na świecie!

Leonard urodził się 27 października o godz. 20.35. Ważył 3000 gramów i mierzył 57 centymetrów. Szczęśliwymi rodzicami Leonarda są Paulina i Oskar z Wołowa.

Oliwier urodził się 09 listopada o godz.. 5.10. Ważył 2530 gramów i mierzył 52 centymetrów. Szczęśliwymi rodzicami Oliwierka są Katarzyna i Jacek Łabudzińscy z Wołowa, a w domu czeka na niego rodzeństwo: Daria, Nikola, Gabriel i Amelka.

Elenka urodziła się 09 listopada o godzinie 15.48. Ważyła 3350gramów i mierzyła 60centymetrów. Szczęśliwymi rodzicami Elenki są Bogumiła i Sławomir z Wołowa.

Stefan urodził się 13 listopada o godz. 15.45. Ważył 3200gramów i mierzył 55centymetrów. Stefan jest pociechą Joanny i Marka Apathy z Lubiąża.

Marcelina urodziła się 13 listopada o godz. 8.35. Ważyła 3890 gramów i mierzyła 56 centymetrów. Szczęśliwymi rodzicami Kamila i Grzegorz z Pogalewa Małego. Na siostrzyczkę czeka w domu 4-letni Wojciech.

Anastazja urodziła się 16 listopada o godz. 2.35. Ważyła 3410 gramów i mierzyła 59 centymetrów. Jest to pociecha Eweliny i Mariusza z Godzięcina. Na Anastazję czekają w domu Alan, Martin, Julia i Miłosz.

Szczęśliwym rodzicom gratulujemy!

Śpiewamy dla Niepodległej w Radiu Wrocław

11 listopada „Warzęgowianie" i „Mali Warzęgowianie" wystąpili w sali Polskiego Radia Wrocław w Koncercie Patriotycznym wraz z chórami: Apasjonata-Wrocław, Conorus-Oleśnica, Dnia Jednego-Prochowice, Kuźniczanie-Wrocław, Wratislavia-Wrocław.

Koncert rozpoczęto wspólnym odśpiewaniem Hymnu Państwowego. Następnie wystąpiły wymienione chóry. „Warzęgowianie" zmienili nastrój na sali o czym świadczyły gromkie brawa. Na zakończenie wszyscy wykonawcy razem na scenie odśpiewali Rotę. „Mali Warzęgowianie" obdarowani zostali pamiątkowymi znaczkami i śpiewnikami patriotycznymi, wydanymi z okazji Śpiewamy dla Niepodległej.

Organizatorami Koncertu byli: Polski Komitet Pomocy Społecznej ZO we Wrocławiu, Wrocławskie Centrum Seniora, Polski Instytut Sztuki.

kd

Fot.Agnieszka Kaliciak

Fot.Agnieszka Kaliciak

Fot.Agnieszka Kaliciak

eprasa.pl dfdfa2caa6

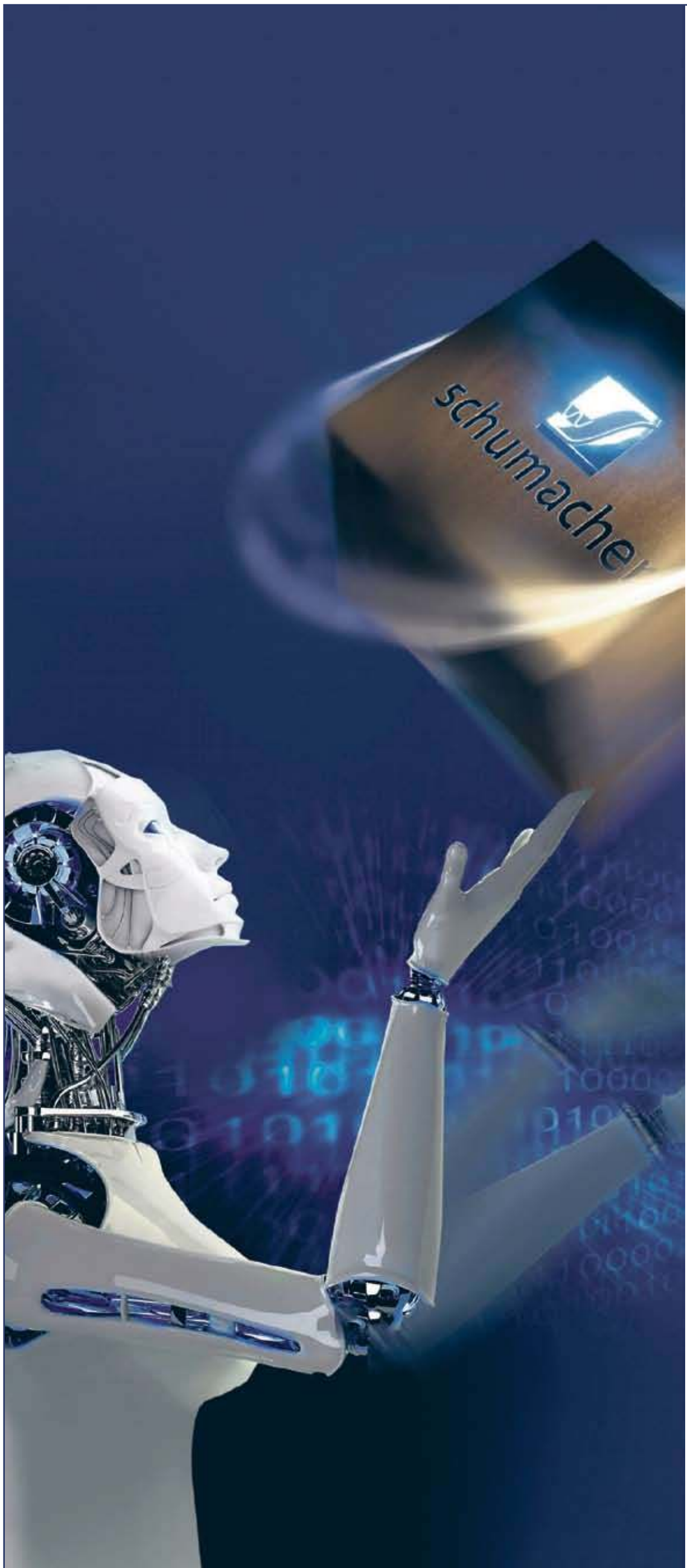

schumacher

Szukasz swojej pierwszej pracy lub chcesz zmienić pracodawcę? Zgłoś się do nas!

Firma Schumacher Packaging jest jednym z największych europejskich producentów opakowań z tektury litej i falistej. Aktualnie do naszego zakładu w Krępicach pod Wrocławiem poszukujemy osoby, która dołączy do działu produkcji jako

Pracownik produkcyjny

Oferujemy:

- Stabilne zatrudnienie / umowa o pracę
- Atrakcyjne wynagrodzenie, premie miesięczne i kwartalne / inne dodatki do płacy zasadniczej
- **Darmowy dojazd do/z pracy - teraz również: Wąsosz-Wińsko-Wołów-Brzeg Dolny**
- Atmosferę firmy rodzinnej, bezpieczne i przyjazne środowisko pracy
- Upominki jubileuszowe za staż pracy
- Upominki okazjonalne: wyprawka na okoliczność urodzenia dziecka/upominki z okazji zawarcia związku małżeńskiego
- Świąteczne bony pieniężne, paczki dla dzieci
- Kartę Multisport i bilety do kina
- Możliwość przystąpienia do ubezpieczenia grupowego i prywatnej opieki medycznej

Aplikacje (CV i list motywacyjny) z nazwą stanowiska w tytule maila prosimy przesłać na:

rekrutacja_wro@schumacher-packaging.com

lub pocztą

Schumacher Packaging Sp. z o.o.,
ul. Wrocławska 66, Krępice, 55-330 Miękinia

www.schumacher-packaging.com

REKLAMA

eprasa.pl dfdfa2eaa6