ŚMIECI w górę

Ciekawostki z gmin

– STR. 2

Mamy nowy ELEKTROBUS!

– STR. 23

TYGODNIK LOKALNY

2,80 zł
W TYM 5% VAT

NR 1

PUŁTUSK
GZY
OBRYTE
POKRZYWNICA
ŚWIERCZE
WINNICA
ZATORY

INDEKS 342424
ISSN 1429-6837

4 STYCZNIA 2022

www.pultuszczak.pl

TYGODNIK

Pułtuski

CO TYDZIEŃ OD 4 GRUDNIA 1997 ROKU

REKLAMA

Podejrzany w rękach policji

Kolejny pożar budynku wielorodzinnego w Pułtusku

CZYTAJ NA STRONIE 3

O to poszło...

Odpowiadamy Ratuszowi

– STR. 6

Ważne zmiany w przepisach

– STR. 5

Maszyna sprząta gdzie chce?!

– STR. 22

Wyjaśniamy tajemnicę podnoszenia szczotek

Pułtuszczanie przyszli dla Soni

– STR. 24

Rodzice zagrali dla dzieci!

– STR. 23

Nasza parafia dla Sióstr Franciszkanek

– STR. 22

9 771429 683228 01

eprasa.pl e0227996cb

PASY I TELEFONY

29 grudnia, policjanci Ruchu Drogowego przeprowadzili działania pn. „PASY i TELEFONY". Funkcjonariusze zwracali szczególną uwagę na to, czy kierujący oraz pasażerowie samochodów przestrzegają obowiązku jazdy w pasach bezpieczeństwa, a także czy dzieci podróżujące w pojazdach są prawidłowo przewożone. Pod lupą mundurowych byli również Ci, którzy naruszają przepisy o korzystaniu podczas jazdy z telefonów komórkowych

Policjanci przypominają o obowiązku zapinania pasów podczas jazdy samochodem. Pasy bezpieczeństwa są najskuteczniejszym znanym środkiem ratującym życie ludzkie podczas zdarzeń drogowych. Zapięte pasy bezpieczeństwa to czasami jedyna szansa na przeżycie. Mają one bowiem istotny wpływ na łagodzenie skutków wypadku. Równie ważne z punktu widzenia bezpieczeństwa są foteliki dla dzieci. Podczas nieoczekiwanego uderzenia rodzic nie jest w stanie utrzymać w rękach dziecka, co więcej, w czasie wypadku, może je przygnieść własnym ciałem, zmniejszając jego szansę na przeżycie. Podczas działań, mundurowi uświadamiali również kierujących o zagrożeniach wynikających z korzystania z telefonu podczas jazdy.

Policjanci z pułtuskiej „drogówki" ujawnili 21 wykroczeń wobec kierujących i pieszych, zastosowali represję aż 15 razy w przypadku niekorzystania z pasów bezpieczeństwa podczas jazdy, które dotyczyły kierujących, jak i pasażerów.

Po raz kolejny policjanci apelują o ostrożność i odpowiedzialność nie tylko za swoje bezpieczeństwo, ale także za bezpieczeństwo innych uczestników ruchu drogowego!

sierż. Renata Soból, KPP w Pułtusku

TRZECH KRÓLI W PUŁTUSKU

W Święto Objawienia Pańskiego – Uroczystość Trzech Króli, 6 stycznia 2022 r. (czwartek) Proboszcz Parafii pw. św. Mateusza w Pułtusku oraz Burmistrz Miasta Pułtusk zapraszają:

- na Mszę Święta z oprawą muzyczną w wykonaniu Karoliny Ambroziak i Macieja Komorowskiego (godz. 10:30, bazylika kolegiacka),
- do żywej Szopki Bożonarodzeniowej (w godz. 9:30 – 16:15, teren przy bazylice).

W przypadku złych warunków atmosferycznych / intensywnych opadów, Organizatorzy przewidują możliwość odwołania wydarzeń plenerowych. Szczegóły na www.pultusk.pl oraz Facebook/Miasto_Pułtusk.

"***Można odejść na zawsze, by stale być blisko***".
Ks. J. Twardowski

Z ogromnym smutkiem i głębokim żalem przyjęliśmy wiadomość o śmierci

śp. Andrzeja Pergóła
Męża Pani Jolanty Pergół

Łączymy się w bólu z Rodziną i Bliskimi.

Wyrazy żalu i współczucia składa

Dyrektor wraz ze Społecznością
Publicznej Szkoły Podstawowej nr 4
im. Ireny Szewińskiej w Pułtusku

Pułtusk, 30 grudnia 2021

TYGODNIK PUŁTUSKI

Redaktor naczelny: Ewa Dąbek tel. 512 405 978
Redakcja: tel. 23 692 86 45, redakcja@pultuszczak.pl
Kultura/ Społeczeństwo: Grażyna Maria Dzierżanowska, tel. 661 923 317; *graza@atessa.pl*
Zdjęcia: Henryk Mazurek, tel. 793 233 433; hen.maz@wp.pl
Biuro reklam i ogłoszeń: Anna Płochocka 23 692 86 45, 512 405 972 *aplochocka@pultuszczak.pl.* Ogłoszenia i reklamy nie stanowią materiału pochodzącego od wydawcy
Adres: 06–100 Pułtusk, ul. Rynek 16,
www.facebook.com/pultuski
Czynne: poniedziałek – piątek 8.00 – 16.00

Prenumerata: realizowana przez RUCH SA, zamówienia składać na stronie www.prenumerata.ruch.com.pl, pytania na e–mail: prenumerata@ruch.com.pl lub telefonicznie pod numerem 801 800 803 lub 22 717 59 59, w godz. 7:00 – 18:00 (koszt połączenia wg. taryfy operatora).
Redakcja nie zwraca tekstów nie zamówionych oraz zastrzega sobie prawo ich redagowania i skracania. Nie odpowiadamy za treść zamieszczonych reklam i ogłoszeń.
Druk: Polska Press Łódź.
Nakład: poniżej 15 000

IZBA WYDAWCÓW PRASY

Wydawca: Agencja TiO
e–mail: agencja@tio.com.pl
Legionowo, ul. Rynek 2

Stowarzyszenie Gazet Lokalnych

GMINY

ŚMIECI W GÓRĘ

Na stronie Urzędu Gminy w Pokrzywnicy pojawiła się informacja wójta o podwyżce opłat za odpady od 1 stycznia 2022 r. Miesięczne stawki opłat za gospodarowanie odpadami komunalnymi wynosiły odpowiednio:

29,00 zł za osobę– jeżeli odpady są zbierane w sposób selektywny,

58,00 zł za osobę– jeżeli odpady nie są zbierane w sposób selektywny.

Zgodnie z treścią ustawy o utrzymaniu czystości i porządku w gminach, każdy właściciel nieruchomości zamieszkałej otrzyma zawiadomienie o zmianie wysokości stawki za gospodarowanie odpadami komunalnymi z jej wyliczeniem w oparciu o złożoną wcześniej deklarację. Zawiadomienia zostaną doręczone przed pierwszym terminem płatności zmienionej opłaty, czyli przed 15 marca 2022 r. Z powodu zmiany wysokości stawek opłat nie istnieje konieczność składania nowej deklaracji przez właścicieli nieruchomości zamieszkałych.Zgodnie z zapisami uchwały podjętej przez Radę Gminy w Pokrzywnicy, *„zwalnia się w części z opłaty za gospodarowanie odpadami komunalnymi właścicieli nieruchomości zabudowanych budynkami mieszkalnymi jednorodzinnymi, na których zamieszkują mieszkańcy, którzy bioodpady stanowiące odpady komunalne kompostują w kompostownikach przydomowych, w wysokości 1,00 zł miesięcznie od osoby zamieszkującej daną nieruchomość."*

Wobec tego właściciele nieruchomości zabudowanych budynkami mieszkalnymi jednorodzinnymi, którzy chcą skorzystać z ulgi bio, winni złożył zmianę deklaracji o wysokości opłaty za gospodarowanie odpadami komunalnymi.

W gminie Pokrzywnica, opłatę za gospodarowanie odpadami komunalnymi należy uiszczać kwartalnie, w terminach takich jak podatki lokalne, czyli:

za I kwartał do 15 marca danego roku,

za II kwartał do 15 maja danego roku,

za III kwartał do 15 września danego roku,

za IV kwartał do 15 listopada danego roku.

Tyle na temat tej gminy. Teraz garść informacji ze Świercz. Otóż, do wójta Adama Misiewicza napisał mieszkaniec:

Panie Wójcie, 6 listopada ub r Rada Gminy ustaliła sposób i wysokość opłaty pobieranej od odbioru odpadów. CZEMU trzeba płacić comiesięczną stawkę mimo, że się nic nie oddaje? Oddaję odpady raz - dwa w roku a muszę płacić aż 360 zł rocznie? Przecież to jakieś nieporozumienie! Opłata powinna być wnoszona tylko za ten miesiąc, kiedy się oddaje! Czyli PŁACI SIĘ ZA NIC! OT, TAK SOBIE! Za popatrzenie jak ciężarówka jeździ drogą?! Czemu jestem zmuszony finansować paliwo do ciężarówki?! Dla kogoś, kto oddaje sporadycznie, powinna być inna metoda opłacania! Rozumiem 30 czy 50 zł ale 360?! Toż to absurd! Jeszcze w sytuacji, kiedy mieszkam sam i mam b niski dochód?! Ja mam na co wydać, nie muszę oddawać ZA NIC! Za śmieci płacę choć nie oddaję a tymczasem MAŁY 25 KG WOREK WĘGLA TO 35 ZŁ! Poza tym najubożsi powinni być zwolnieni z opłaty! Wszyscy psioczą na ludzi, którzy wyrzucają śmieci do lasu! Ja też to potępiam ale komu się uśmiecha, jeśli ma jednorazowo do wyrzucenia, płacić 360 zł lub więcej, bo przecież płaci się od osoby! TO NIE FAIR! Trzeba by do tej Uchwały dopisać jakąś klauzulę! W obecnym kształcie ta Uchwała jest cokolwiek niesprawiedliwa!

Wójt odpowiada: j*a osobiście też uważam, że w większym stopniu producenci opakowań powinni ponieść koszty wprowadzenia odpadów na rynek a Gmina powinna otrzymać dotację np. do 1 tony odebranych odpadów i już mieszkańcy mieliby lżej. W obecnym stanie obowiązujących przepisów prawa Rada Gminy ma związane ręce. Złotego środka nie ma, gdyż zakładając odbiór od mieszkańców wg. faktycznej wagi wystawionych odpadów, znów lądowałyby one w lesie albo polu, pokusa mniejszych opłat byłaby silniejsza.*

Wielokrotnie przekazywaliśmy i jako Rada Gminy i jako Wójt nasze uwagi do funkcjonowania całego systemu, jednak procedury legislacyjne są żmudne, a różne lobby wywierają naciski na korzystniejsze dla siebie rozwiązania, choćby producenci opakowań, czy firmy zagospodarowujące odpady.

A redakcja dodaje, że ten ustawodawczy knot dotyka wszystkich nas, bo śmieci już są bardzo drogie, a będą na pewno droższe. W gminie Pułtusk na przykład, mimo podwyżek dla mieszkańców, system gospodarki odpadami wciąż nie domyka się finansowo, a odgórne koszty składowania rosną...

Wróćmy jednak na chwilę do Świercz. Tu wójt informuje, iż w wyniku przetargu na rok 2022 dotyczącego świadczenia usług w zakresie odbioru i zagospodarowania odpadów z nieruchomości zamieszkałych z terenu gminy, najkorzystniejszą cenowo ofertę złożyła firma Zakład Kształtowania Terenów Zielonych Marek Włodarczyk z Serocka za kwotę 1 283 040,00 zł. Oferent PARTNER Dariusz Apelski z Warszawy (wartość oferty 1 412 640,00 zł) złożył jednak odwołanie od wyniku przetargu do Krajowej Izby Odwoławczej. Do czasu rozstrzygnięcia sprawy, gmina nie może podpisać umowy na realizację usługi odbioru i zagospodarowania odpadów. Gdy otrzyma rozstrzygnięcie z Krajowej Izby Odwoławczej, podejmie dalsze działania w tym kierunku. Odbiór odpadów w miesiącu styczniu będzie zrealizowany, a o jego terminach mieszkańcy mają się dowiedzieć w pierwszych dniach stycznia. Bardziej optymistycznym jest zapewnienie wójta, iż w 2022 samorząd ten nie planuje podniesienia opłat za odpady dla mieszkańców (odpowiedź na fejsbukowy komentarz mieszkanki).

ED

Z głębokim żalem przyjęliśmy wiadomość o śmierci

kustosz dypl. mgr Jadwigi Miecznikowskiej

długoletniej Dyrektor
Biblioteki Głównej im. Andrzeja Bartnickiego
Akademii im. Aleksandra Gieysztora w Pułtusku

zawsze życzliwej studentom i pracownikom.

Rodzinie i Bliskim
składamy wyrazy współczucia

Władze, pracownicy, studenci
Akademii im. Aleksandra Gieysztora w Pułtusku
Filii AFiB Vistula

DOM POGRZEBOWY
Kraszewski
Pułtusk ul. Kościuszki 78
www.kraszewski.info
501634440 236922000

16.11.2021 roku,
w wieku 58 lat zmarł
ukochany Mąż, Tata,
Dziadek i Brat
Ś.P. WOJCIECH NAPIÓRKOWSKI

17.11.2021 roku,
w wieku 69 lat zmarł
ukochany Syn, Tata,
Dziadek i Brat
Ś.P. ANDRZEJ MIŁOSZEWSKI

20.11.2021 roku,
w wieku 62 lat zmarła
ukochana Mama, Babcia
i Siostra
Ś.P. GRAŻYNA STEFANKIEWICZ

20.11.2021 roku,
w wieku 85 lat zmarła
Ś.P. URSZULA BARBARA OLKOWSKA - DWORECKA

DOM POGRZEBOWY
KĘSY
Rok założenia 1992
www.kesy.pl
23 692 2001 604 470 616
Pułtusk, ul. Traugutta 2a

08.12.2021 roku,
w wieku 66 lat zmarł
ukochany Brat i Wujek
Ś.P. EDMUND WARUNEK

11.12.2021 roku,
w wieku 63 lat zmarła
ukochana Ciocia
i Bratowa
Ś.P. ELŻBIETA SZPILICH

14.12.2021 roku, w wieku
67 lat zmarła
ukochana Mama, Babcia
i Siostra
Ś.P. BARBARA OLSZEWSKA

eprasa.pl e0227996cb

TELEFON INTERWENCYJNY: 512 405 978, redakcja@pultuszczak.pl

Podejrzany w rękach policji

Kolejny pożar budynku wielorodzinnego w Pułtusku

Trwa jeszcze liczenie strat i ustalanie przyczyn pożaru kamienicy, do którego doszło 8 grudnia ubiegłego roku, w Pułtusku, przy ulicy Szkolnej, a już mamy kolejna tragedię. W środę, 29 grudnia, około godziny 3 nad ranem, wybuchł pożar na poddaszu budynku przy Traugutta 26, w jednej z klatek. Budynek ten posiada cztery klatki schodowe. Pożar bardzo szybko się rozprzestrzeniał i gdyby nie ściany działowe pobudowane na strychu, prawdopodobnie zająłby się cały budynek. Kierujący akcją oficer straży pożarnej podjął w pełnej chwili decyzję o ewakuacji wszystkich mieszkańców. Punkt ewakuacyjny uruchomiono w Szkole Podstawowej nr 3.

Z informacji przekazanych naszej redakcji przez oficera prasowego KP PSP w Pułtusku st. kpt. mgr inż. Konrada Chrzanowskiego wynikało, że służby zostały zaalarmowane o pożarze na Traugutta dwie minuty przez godziną 3 nad ranem. W akcji ratowniczo – gaśniczej wzięło udział 20 zastępów straży, łącznie 82 strażaków – 23 z PSP i 59 z OSP. Ewakuowano 12 osób, jedna z mieszkanek źle się poczuła i została zabrana do szpitala. W konsekwencji pożaru spalone zostało całe poddasze budynku, a znajdujące się poniżej mieszkania zalane w wyniku akcji gaśniczej.

Burmistrz Wojciech Gregorczyk dziękował za sprawne działania i ogromne zaangażowanie w pomoc pogorzelcom zarówno dyrekcji i pracownikom Szkoły Podstawowej nr 3, Miejskiego Ośrodka Pomocy Społecznej, jak i TBS-u, którzy mieszkają w pobliżu i bardzo szybko sami się skrzyknęli. Swoje podziękowania skierował również do służb ratowniczych.

Chylę czoła przed wszystkimi służbami, instytucjami i osobami, które 29 grudnia 2021 r. wzięły udział w akcji gaszenia pożaru budynku wielorodzinnego w Pułtusku przy ulicy Traugutta 26 oraz udzieliły poszkodowanym niezbędnej pomocy.

Doceniam Wasz trud, poświęcenie i ofiarność, gdyż przyczyniliście się w ten sposób do skutecznej walki z żywiołem i do wszechstronnego zaopiekowania się ludźmi, którzy niespodziewanie znaleźli się w dramatycznej życiowej potrzebie. Dzięki Państwa wysiłkowi udało się szczęśliwie uratować z pułapki zagrożenia życia wszystkich mieszkańców budynku przy ulicy Traugutta 26. Wasze zaangażowanie ułatwiło sprawne zażegnanie zaistniałej sytuacji kryzysowej (...). Jestem dumny, że w tak trudnych chwilach mogłem liczyć na Państwa pomoc i poświęcenie - czytamy na stronie Urzędu Miejskiego.Jak już wspomnieliśmy, w wyniku akcji gaśniczej zalane są mieszkania w drugiej klatce budynku i sąsiadujące. Szybko trzeba było szukać mieszkań dla co najmniej 14 rodzin. Część poszkodowanych przebywała u swoich rodzin, kilka osób w hotelu, jedna rodzina w mieszkaniu wspólnoty przy ulicy Białowiejskiej, w byłej siedzibie starostwa, jedna rodzina w mieszkaniu służbowym w pułtuskiej Trójce. Pogorzelców umieszczono również w mieszkaniu kryzysowym w świetlicy w Przemiarowie i dwóch lokalach komunalnych, przygotowanych do zasiedlenia. Z zagranicy mają powrócić osoby, którym też trzeba będzie zorganizować dach nad głową. Straty są znaczne, tak jak to było przy pożarze na Szkolnej. Gmina uruchomiła rezerwę kryzysową w kwocie 140 tys. złotych, po 1 stycznia można uruchomić na cel pomocy pogorzelcom kolejne środki. Miejski Ośrodek Pomocy Społecznej apeluje także o wparcie rzeczowe do wszystkich, którzy chcą i mogą pomóc. Potrzebne są materiały wykończeniowe, tj. farby, akcesoria do malowania, meble pokojowe i kuchenne oraz łóżka, środki czystości, kołdry, poduszki, komplety pościeli i ręczników, odzież dostosowana do pory roku. **Telefon kontaktowy: 517-116-819** Aneta Śmiechowska, specjalista pracy socjalnej.

Przy okazji informacji na temat pożaru przy Traugutta, którą burmistrz przekazywał Radzie Miejskiej na środowej sesji, radny Adam Maicki pytał również o potrzeby pogorzelców z ulicy Szkolnej. Jak poinformowała dyrektor Miejskiego Ośrodka Pomocy Społecznej Beata Gemza, wszyscy już otrzymali schronienie, część mieszkania stałe, inni tymczasowe i niezbędną pomoc rzeczową. Na tę chwilę żadna z tych rodzin nie zgłaszała pilnych potrzeb, mogą się one pojawić gdy już otrzymają stałe lokum. Pani dyrektor dziękowała wszystkim darczyńcom, osobom, które okazały serce i pomoc.

Przyczyną pożaru na Traugutta było prawdopodobnie zaprószenie ognia na poddaszu budynku. 31 grudnia, pułtuska policja przekazała informację, że zatrzymano 19-letniego mężczyznę, który podejrzany jest o nieumyślne podpalenie. 19-latek w chwili zatrzymania był pijany. Badanie wykazało 1,5 promila alkoholu w jego organizmie. Kiedy wytrzeźwiał, został doprowadzony do prokuratury, gdzie usłyszał zarzut sprowadzenia niebezpieczeństwa zagrażającego życiu lub zdrowiu wielu osób w postaci pożaru, do którego się przyznał. Grozi mu nawet kara do 5 lat pozbawienia wolności.

ED

Zdjęcie płonącego budynku przesłane nam przez pana Sebastiana Sosnowskiego

Zdjęcie płonącego budynku przesłane nam przez pana Sebastiana Sosnowskiego

Budynek po pożarze

Łatwy kontakt przez MOJĄ KOMENDĘ

Nie wiesz jak nazywa się twój dzielnicowy? Masz problem, by się z nim skontaktować? Skorzystaj z aplikacji „Moja Komenda" i przekonaj się jakie to proste. Aplikacja zawiera również dane teleadresowe wszystkich jednostek policji w Polsce

Aplikacja „Moja Komenda" umożliwia wyszukanie każdego dzielnicowego w Polsce. Aby to zrobić wystarczy wpisać np. własny adres zamieszkania, a aplikacja odnajdzie funkcjonariusza, który dba o nasz rejon zamieszkania oraz pokaże, w której jednostce on pracuje. Dzielnicowych możemy wyszukać także po ich imieniu lub nazwisku. Aby połączyć się z funkcjonariuszem wystarczy jedno kliknięcie. Wyszukiwarka dzielnicowych działa w trybie offline. Użytkownik nie musi mieć dostępu do Internetu, aby odnaleźć swojego dzielnicowego.

Aplikacja „Moja komenda" zawiera także bazę teleadresową wszystkich komend i komisariatów w Polsce. Dodaliśmy do niej dodatkowe jednostki, m.in. rewiry dzielnicowych oraz posterunki. Aplikacja została wyposażona w dwa tryby wyszukiwania informacji. Po włączeniu usług lokalizacyjnych w telefonie sama odnajdzie najbliższe policyjne obiekty. Po przejściu w tryb online wystarczy jedno kliknięcie, by wskazała trasę do najbliższej komendy lub komisariatu. Równie sprawnie połączy nas z dyżurnymi policjantami z wybranej jednostki. Dodatkowo „Moja komenda" umożliwia wyszukanie po nazwie jednostki, ulicy lub kodzie pocztowym.

„Moja Komenda" dostępna jest na telefony z systemem iOS oraz Android. Można ją pobrać w App Store i Google Play. Usługa jest bezpłatna.

sierż. Renata Soból, KPP w Pułtusku

WSPÓLNY CEL W WALCE Z PANDEMIĄ

Policjanci z pułtuskiej komendy w dalszym ciągu kontrolują placówki handlowe i sprawdzają, czy pracownicy oraz sami klienci stosują się do przepisów Rozporządzenia Rady Ministrów w sprawie ustanowienia określonych ograniczeń, nakazów i zakazów w związku z wystąpieniem stanu epidemii w Polsce. W związku z bardzo dużą ilością zakażeń koronawirusem Covid-19 policjanci bacznie przyglądają się również, czy osoby przemieszczające się pojazdami komunikacji zbiorowej, zachowują zasady bezpieczeństwa i stosują podczas jazdy maseczki ochronne zakrywające usta i nos

Policjanci w obliczu wprowadzonych obostrzeń dotyczących walki z koronawirusem od wielu miesięcy prowadzą szerokie działania również przy współpracy z pracownikami Powiatowej Stacji Sanitarno-Epidemiologicznej w Pułtusku. Funkcjonariusze nadzorują, czy pracownicy oraz klienci sklepów stosują się do przepisów rozporządzenia podczas pobytu m.in. w placówkach handlowych. Policyjne patrole sprawdzają także, czy podróżujący w środkach transportu zbiorowego oraz w innych miejscach publicznych respektują obowiązujące nakazy, zakazy i ograniczenia, w tym zachowują odległość od siebie, czy też obowiązkowo zasłaniają usta i nos maseczką.

Pamiętajmy, że działania prowadzone są przez policjantów w trosce o zdrowie mieszkańców powiatu pułtuskiego. Chodzi o maksymalnie ograniczenie ryzyka zakażenia i rozprzestrzeniania się koronawirusa. Jeszcze raz apelujemy o odpowiedzialne i rozsądne zachowanie, w tym o przestrzeganie wprowadzonych ograniczeń, współpracę i realizowanie poleceń służb.

Osoby będące w izolacji zachęcamy również do zainstalowania aplikacji w telefonie pn. Kwarantanna domowa,, która znacznie ułatwi pracę wszystkim służbom. Aplikacja jest dostępna, bezpłatna, bezpieczna i prosta w obsłudze. Więcej na temat aktualnie obowiązujących przepisów można znaleźć na stronie Serwisu Rzeczypospolitej Polskiej..

sierż. Renata Soból, KPP w Pułtusku

eprasa.pl e0227996cb

MAZOWIECKA KRONIKA KRYMINALNA

WIELISZEW. Przyznał się do posiadania

Policjanci z ogniwa patrolowo-interwencyjnego komisariatu w Wieliszewie patrolując nocą rejon gminy, zauważyli zaparkowany przy jednym z cmentarzy pojazd. W samochodzie znajdowały się trzy osoby. Mundurowi postanowili sprawdzić co robią wieczorem na cmentarnym parkingu. Gdy funkcjonariusze podeszli do pojazdu i kierowca otworzył drzwi, natychmiast wyczuli unoszącą się w powietrzu woń marihuany

Kiedy funkcjonariusze zapytali o posiadanie substancji zabronionych wtedy jeden z mężczyzn, 21-latek przyznał się, że posiada marihuanę. Mężczyzna z bielizny wyjął woreczek z zapięciem strunowym, z zawartością suszu roślinnego.

Mundurowi przewieźli mężczyznę do komisariatu, badanie narkotesterem potwierdziło, iż zabezpieczona substancja to marihuana o wadze kilku gramów. 21-latek usłyszał zarzut posiadania środków odurzających. Z popełnione przestępstwo grozi mu kara do 3 lat pozbawienia wolności.

LEGIONOWSKI. Najpierw trzech, później pięciu...

W minionym tygodniu policjanci zatrzymali w ciągu dwóch dni aż 8 poszukiwanych

Pierwsze zatrzymanie miało miejsce na terenie Warszawy. Policjanci kryminalni ustalili, że poszukiwany listem gończym 39-letni mieszkaniec Legionowa ukrywa się w jednym z hosteli. Po kilkugodzinnej obserwacji mężczyzna został zatrzymany. Został tymczasowo aresztowany na okres 30 dni.

Drugi z zatrzymanych wpadł w ręce policjantów ze stołecznych oddziałów prewencji. Po sprawdzeniu okazało się, że 45-latek jest poszukiwany przez legionowski sąd. Postawą poszukiwań był nakaz doprowadzenia celem odbycia kary zastępczej 27 dni pozbawienia wolności za przestępstwo z art. 209 kodeksu karnego.

Trzeci z poszukiwanych został zatrzymany po tym, jak policjanci legionowskiej patrolówki sprawdzili kolejny z adresów, pod którym mógł się ukrywać mężczyzna. 70-latek decyzją warszawskiego sądu za kratkami spędzi rok.

Do zatrzymania kolejnych dwóch poszukiwanych doszło na terenie gminy Serock. 48 i 35-latka namierzył dzielnicowy i przy pomocy kolegów z komisariatu zatrzymał. 48-latek zatrzymany został w miejscu zamieszkania, zaś 35-latek w okolicy jednego ze sklepów. Starszy z mężczyzn w zakładzie karnym spędzi 4 miesiące, młodszy 8 miesięcy, obaj wcześniej dopuścili się przestępstwa kradzieży.

Szósty z zatrzymanych poszukiwany był na podstawie listu gończego wydanego przez Sąd Rejonowy w Tarnowie. Mężczyzna został namierzony na terenie Warszawy przez policjantów z Jabłonny, którzy po kilkugodzinnej obserwacji miejsca, w którym według posiadanych informacji miał przebywać, zatrzymali 47-latka. Poszukiwany do placówki penitencjarnej trafił na rok za przestępstwo nie alimentacji.

Kolejny zatrzymany to 36-latek, który miał cztery podstawy poszukiwawcze. Ustalenia policjantów wydziału kryminalnego legionowskiej komendy doprowadziły do zatrzymania 36-latka na terenie Legionowa. Mężczyzna za kratkami pozostanie przez trzynaście miesięcy za uporczywe uchylanie się od obowiązku alimentacji.

Ostatni z zatrzymanych to 34-latek. Mężczyzna został zatrzymany przez funkcjonariuszy legionowskiej patrolówki, po tym jak po sprawdzeniu go policyjnych systemach okazało się, że jest poszukiwany. Zgodnie z nakazem doprowadzenia, który wydał Sąd Rejonowy w Legionowie, mężczyzna do aresztu śledczego trafi na pięć miesięcy za kierowanie pojazdem w stanie nietrzeźwości.

PUŁTUSK. Podpalacz w rękach policji

W nocy ze środy na czwartek (29 na 30 grudnia), pułtuscy mundurowi otrzymali zgłoszenie o pożarze bloku wielorodzinnego, do którego doszło w Pułtusku

Żadna z osób tam zamieszkujących nie odniosła obrażeń. Jednak ze względu na zaistniałe zagrożenie i niebezpieczeństwo rozprzestrzenienia się pożaru mieszkańcy zostali ewakuowani.

Już kilka godzin później kryminalni zatrzymali mężczyznę mogącego mieć związek ze sprawą. 19-latek w chwili zatrzymania był pijany. Badanie wykazało 1,5 promila alkoholu w jego organizmie. Kiedy wytrzeźwiał został doprowadzony do prokuratury, gdzie usłyszał zarzut sprowadzenia niebezpieczeństwa zagrażającego życiu lub zdrowiu wielu osób w postaci pożaru, do którego się przyznał. Grozi mu nawet kara do 5 lat pozbawienia wolności.

WIELISZEW. Po służbie zatrzymali pijanego kierowcę

Ponad dwa promile alkoholu w organizmie miał 49-latek, którego zatrzymało policyjne małżeństwo w czasie wolnym od służby

Funkcjonariusze w czasie wolnym od służby zatrzymali nietrzeźwego kierującego. Policyjne małżeństwo w Michałowie Reginowie zauważyło jadący samochód. Styl jazdy kierującego audi wskazywał, że może być pijany. Policjanci szybko zareagowali, zatrzymali pojazd, siedzącemu za kierownicą mężczyźnie uniemożliwili dalszą jazdę i wezwali policyjny patrol.

Jak się okazało, 49-latek był pijany. Badanie alkomatem wykazało ponad 2,18 promila alkoholu w jego organizmie. Mężczyzna jechał samochodem pomimo obowiązującego go od sierpnia 2021 roku dziesięcioletniego, sądowego zakazu prowadzenia pojazdów.

Teraz za kierowanie samochodem po drodze publicznej w stanie nietrzeźwości i na zakazie mężczyzna odpowie przed sądem. Grozi mu kara do 5 lat pozbawienia wolności.

OBRYTE. Kontrola samochodu zakończona zarzutami

W miniony piątek w Obrytem, policjanci zatrzymali pojazd marki Renault Clio do kontroli drogowej. Z informacji funkcjonariuszy wynikało, że kierujący może posiadać narkotyki

Przypuszczenia mundurowych potwierdziły się. Jak się okazało, mieszkaniec powiatu pułtuskiego miał przy sobie narkotyki. 32-latek został zatrzymany, a narkotyki zabezpieczone. Zatrzymany trafił do policyjnej celi. Kryminalni po zebraniu materiału dowodowego przedstawili mężczyźnie zarzut posiadania środków odurzających i znieważenia policjantów w trakcie i podczas wykonywania czynności służbowych. Przestępstwo to zagrożone jest karą do 3 lat pozbawienia wolności

LEGIONOWO. Kradł alkohol i elektronikę

W minionym tygodniu dyżurny legionowskiej komendy został powiadomiony o tym, że w jednym z marketów spożywczych na terenie miasta został ujęty sprawca kradzieży. Okazał się nim 20-letni mieszkaniec powiatu

Mężczyzna przechadzając się po sklepie z półek, do wózka wkładał butelki z markowym alkoholem, a następnie z pełnym wózkiem, nie płaca za towar, przekroczył linię kas i próbował opuścić sklep. Mężczyzna został ujęty przez pracownika ochrony, który o całym zajściu powiadomił Policję. Skradziony alkohol w postaci 21 butelek whisky o łącznej wartości ponad 2300 złotych wrócił do sklepu, a 20-latek trafił na komendę.

Pracujący nad sprawą policjanci ustalili ponadto, że to nie jedyna kradzież mężczyzny. W połowie grudnia minionego roku 20-latek z półek sklepowych innego sklepu ukradł m. in. słuchawki, ładowarki, płyty CD o łącznej wartości ponad 2100 złotych.

Mieszkaniec powiatu legionowskiego usłyszał zarzuty kradzieży. Za kradzież cudzego mienia sąd może wymierzyć karę pozbawienia wolności do lat 5.

KPP: LEGIONOWO/ PUŁTUSK

Obiady domowe z Pałacu
(menu dnia: zupa i danie główne lub Burger Menu)
ABONAMENT DOROSŁY

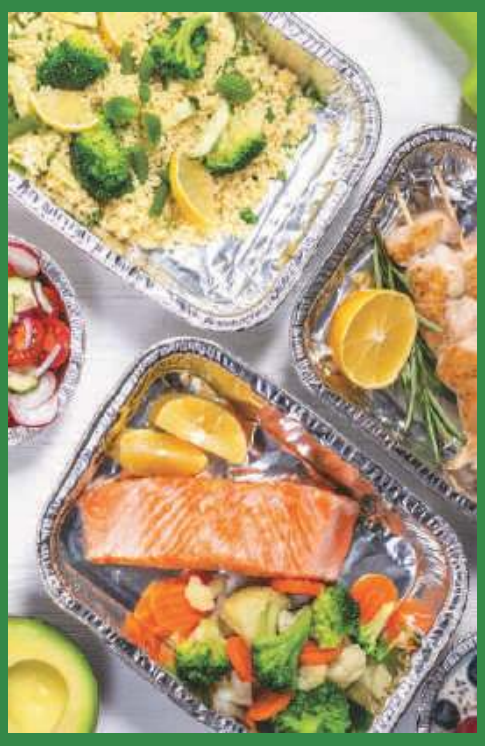

5 - dniowy

100 zł

odbiór osobisty

opakowania na wynos
15 zł/abonament.

Obiady domowe z Pałacu
(menu dnia: zupa i danie główne lub Burger Menu)
ABONAMENT DZIECKO

5 - dniowy

75 zł

odbiór osobisty

opakowania na wynos
15 zł/abonament.

PAŁAC W JABŁONNIE #POCZUJ NASZĄ HISTORIĘ

zamów: +48 883 324 344 info@palacjablonna.pan.pl

eprasa.pl e0227996cb

TELEFON INTERWENCYJNY: 512 405 978, redakcja@pultuszczak.pl

WPADŁ PODCZAS KONTROLI DROGOWEJ

Policjanci z Ogniwa Patrolowo-Interwencyjnego z pułtuskiej komendy zatrzymali 32-letniego mężczyznę, który podczas kontroli drogowej znieważył policjantów, mając w samochodzie narkotyki. Zatrzymany trafił do policyjnej celi. Mężczyzna usłyszał zarzuty. Teraz grozi mu kara do 3 lat pozbawienia wolności

W miniony piątek, w Obrytem, policjanci zatrzymali pojazd marki Renault Clio do kontroli drogowej. Z informacji funkcjonariuszy wynikało, że kierujący może posiadać narkotyki. Przypuszczenia mundurowych potwierdziły się. W trakcie kontroli mężczyzna był pobudzony i zachowywał się nerwowo, a swoją agresję skierował na policjantów, znieważając ich słowami wulgarnymi. Jak się okazało, mieszkaniec powiatu pułtuskiego, miał przy sobie narkotyki. 32-latek został zatrzymany, a narkotyki zabezpieczone.

Zatrzymany trafił do policyjnej celi. Kryminalni, po zebraniu materiału dowodowego, przedstawili mężczyźnie zarzut posiadania środków odurzających i znieważenia policjantów w trakcie i podczas wykonywania czynności służbowych. Przestępstwo to zagrożone jest karą do 3 lat pozbawienia wolności.

sierż. Renata Soból, KPP w Pułtusku

Policyjne sylwestrowo - noworoczne podsumowanie

Można uznać, że czas ostatniej nocy starego roku i pierwszy dzień nowego, na terenie Pułtuska i powiatu pułtuskiego, minął spokojnie. Nad bezpieczeństwem czuwali policjanci wszystkich pionów pułtuskiej komendy. Odnotowano kilkanaście interwencji dotyczących zakłócania porządku publicznego, jednak biorąc pod uwagę dużą liczbę świętujących osób, nie jest to nic nadzwyczajnego

Podczas Sylwestra i Nowego Roku nad bezpieczeństwem mieszkańców czuwała zwiększona liczba policjantów wszystkich pionów pułtuskiej komendy. Funkcjonariusze byli obecni nie tylko na drogach, ale również w rejonach lokali gastronomicznych jak również na terenach osiedli mieszkalnych.

Na terenie powiatu pułtuskiego w noc sylwestrową i w pierwszy dzień Nowego Roku, nie odnotowano poważnych zdarzeń drogowych. Nie zgłoszono również zbyt wielu incydentów związanych z fajerwerkami. Niestety, jak co roku, nie obyło się bez licznych zgłoszeń dotyczących awantur domowych i zakłóceń porządku publicznego.

sierż. Renata Soból, KPP w Pułtusku

Ważne zmiany w przepisach ruchu drogowego

Od 1 stycznia 2022 roku w życie wchodzi znowelizowana ustawa Prawo o ruchu drogowym oraz zmiany w Kodeksie Wykroczeń. Większe kwoty mandatów, dodatkowe przepisy chroniące pieszych czy dotkliwsze restrykcje wobec nietrzeźwych kierowców, to tylko niektóre zmiany

Część przepisów w znowelizowanej ustawie Prawo o ruchu drogowym oraz zmian w Kodeksie Wykroczeń wejdzie w życie już od Nowego Roku. Regulacje między innymi podwyższają maksymalną wysokość grzywny nakładaną przez sąd z 5 000 do 30 000 złotych. Od 1 stycznia 2022 roku kierowcy, którzy przekraczają dopuszczalną prędkość, wyprzedzają w miejscu niedozwolonym lub naruszają przepisy chroniące pieszych, muszą liczyć się zatem liczyć ze znacznie większymi restrykcjami. Wprowadzone zostaną także nowe regulacje dotyczące zatrzymywania prawa jazdy. To także zwiększone grzywny za kierowanie pojazdem w stanie po użyciu alkoholu czy wykroczenia popełnienie na przejazdach kolejowych.

Zmiany dotyczą głównie wykroczeń, które stanowiły jedne z najczęstszych przyczyn wypadków drogowych. To przede wszystkim przekroczenie dopuszczalnej prędkości. Jeżeli będziemy jechać za szybko o 30 km/h, minimalna kwota mandatu wyniesie 800 zł (dotychczas było to od 200 do 300 zł.). Z proporcjonalnie większymi mandatami muszę się liczyć kierowcy, którzy jeszcze bardziej przekroczą dopuszczalną prędkość.

Zmiany dotyczą także kodeksu wykroczeń. Grzywną minimum 1 500 zł zagrożeni będą kierowcy, którzy popełnili wykroczenie wobec pieszego. Mówi o tym nowy artykuł 86b kodeksu wykroczeń. Wprowadza on katalog nieprawidłowych zachowań, takich jak nie ustąpienie pierwszeństwa pieszemu czy nie zatrzymanie pojazdu przed przejściem dla pieszych aby umożliwić przejście osobie z niepełnosprawnością. To także wyprzedzanie na przejściu dla pieszych lub omijanie pojazdu, który zatrzymał się by umożliwić przejście pieszemu. Wówczas sąd może dodatkowo orzec zakaz prowadzenia pojazdów, w szczególności, jeżeli sprawca wykroczenia spowodował zagrożenie bezpieczeństwa pieszego.

Do wielu poważnych w skutkach wypadków dochodzi również na przejazdach kolejowych. Uderzenie rozpędzonego pociągu w samochód najczęściej kończy się tragicznie. Dlatego za objeżdżanie opuszczonych zapór, wjeżdżanie na przejazd, gdy zapory już się opuszczają, niestosowanie się do sygnałów świetlnych czy wjeżdżanie na przejazd, jeżeli po jego drugiej stronie nie ma miejsca na kontynuowanie jazdy, grozić będzie mandat nie mniejszy niż 2 000 złotych.

Kolejne ważne zmiany dotyczą podniesienia dolnej granicy grzywny do 2 500 zł za kierowanie pojazdem mechanicznym w stanie po użyciu alkoholu, a do 1 000 zł za poruszanie się po użyciu alkoholu pojazdem innym, niż mechaniczny (np. rower lub hulajnoga). Również spowodowanie kolizji pod wpływem alkoholu lub środków działających podobnie oznaczać będzie mandat nie mniejszy niż 2 500 zł. Artykuł 86 par. 1a kodeksu wykroczeń za kolizję, gdzie poszkodowani odniosą obrażenia (poniżej 7 dni) wprowadza minimalną grzywnę 1 500 złotych.

Policjanci będą mogli również zatrzymać prawo jazdy kierowców w transporcie drogowym za nierejestrowanie aktywności kierowcy, używanie cudzej karty kierowcy, nieuprawnioną ingerencję w działanie tachografu czy odłączenie tachografu.

sierż. Renata Soból, KPP w Pułtusku

KRONIKA POLICYJNA

27.12.2021, Pułtusk
Nieznany sprawca, poprzez zarysowanie ostrym narzędziem powłoki lakierniczej, dokonał uszkodzenia drzwi w samochodzie osobowym marki Audi A7, powodując straty w wysokości 10 000 zł, działając na szkodę 41-letniego mieszkańca powiatu piaseczyńskiego.

29.12.2021, Pułtusk
50-letni mieszkaniec powiatu pułtuskiego kierował samochodem po drodze publicznej nie stosując się do orzeczonego zakazu sądowego.

30.12.2021, Świercze
60-letni mieszkaniec powiatu pułtuskiego kierował rowerem po drodze publicznej będąc w stanie nietrzeźwości 0,31 mg/l, nie stosując się do orzeczonego zakazu sądowego.

31.12.2021, Pobyłkowo Małe
60-letni mieszkaniec powiatu pułtuskiego kierował rowerem po drodze publicznej będąc w stanie nietrzeźwości 0,82 mg/l.

Liczba legitymowań: 994
Interwencji policyjnych: 24
Nietrzeźwych kierujących: 2

KPP w Pułtusku

KRONIKA STRAŻACKA

W dniach 27.12.2021 r. – 02.01.2022 r. jednostki straży pożarnych z terenu powiatu pułtuskiego uczestniczyły w 12 zdarzeniach

27 grudnia Jeden zastęp z JRG (4 ratowników) zadysponowano do przymarzniętego łabędzia na kanale miejskim rzeki Narew w Pułtusku. Po przybyciu strażaków na miejsce łabędź sam oddalił się z tafli lodu na brzeg.

Jeden zastęp z JRG (6 ratowników) oraz jeden zastęp z OSP Świercze (6 ratowników) usunęły skutki dachowania samochodu osobowego w miejscowości Chmielewo, gm. Świercze. W zdarzeniu ranna została jedna osoba. Przypuszczalną przyczyna zdarzenia było niezachowanie zasad bezpieczeństwa w ruchu drogowym.

29 grudnia
Dziesięć zastępów z JRG (23 strażaków) w tym dwóch funkcjonariuszu z KW PSP oraz Komendant Powiatowy PSP wraz z oficerem prasowym. Pięć zastępów z OSP w KSRG (30 strażaków) oraz pięć zastępów z OSP (29 strażaków) uczestniczyło w akcji gaśniczej budynku wielorodzinnego na ul. Romualda Traugutta w Pułtusku. Strażacy ewakuowali z budynku 12 osób pozostali mieszkańcy opuścili budynek przed przybyciem JOP. Przyczyny pożaru wyjaśnia KP Policji w Pułtusku.

Dwa zastępy z JRG (7 strażaków) dogasiły tlący się element spalonej konstrukcji stropowej budynku wielorodzinnego na ul. Romualda Traugutta w Pułtusku.

Jeden zastęp z JRG (4 ratowników) otworzył drzwi do budynku jednorodzinnego w miejscowości Moszyn, gm. Pułtusk.

30 grudnia
Jeden zastęp z JRG (4 strażaków) oraz jeden zastęp z OSP Pokrzywnica (4 strażaków) ugasiły pożar sadzy w przewodzie kominowym w budynku jednorodzinnym w miejscowości Karniewek, gm. Pokrzywnica.

Jeden zastęp z JRG (4 strażaków) dogasił tlące się elementy spalonej konstrukcji stropowej budynku wielorodzinnego w Pułtusku, na ul. Traugutta.

31 grudnia
Jeden zastęp z JRG (4 strażaków) ugasił pożar śmietnika kontenerowego na ul. Pana Tadeusza w Pułtusku.

1 stycznia
Jeden zastęp z JRG (4 ratowników) zadysponowano do usunięcia martwego łabędzia z kanału miejskiego rzeki Narew w Pułtusku. Martwego łabędzia przekazano przybyłemu na miejsce zdarzenia strażnikowi miejskiemu.

Dwa zastępy z JRG (8 strażaków), zastęp z OSP Głodowo (6 strażaków) oraz zastęp z OSP Grabówiec (7 strażaków) ugasiły pożar poddasza w budynku jednorodzinnym w miejscowości Płocochowo, gm. Pułtusk. Przypuszczalną przyczyną pożaru było zwarcie instalacji elektrycznej.

2 stycznia
Jeden zastęp z JRG (4 ratowników) pomógł Zespołowi Ratownictwa Medycznego w transporcie z drugiego pietra kobiety chorej na COVID – 19 do karetki pogotowia.

Jeden zastęp z JRG (4 ratowników) pomógł Zespołowi Ratownictwa Medycznego w wyjechaniu z grząskiej nawierzchni na jednej z posesji w miejscowości Kacice, gm. Pułtusk.

KP PSP

eprasa.pl e0227996cb

PLOCIUSZEK

Dziś prawie historyczny zbiór felietonowych zapisków wybranych z PLOCIUSZKÓW sprzed kilku lat, z pierwszych tygodni 2018 roku

No to mamy pierwsze plociuszkowanie w 2018 roku! Zaczynamy więc, dziękując Kaziowi Pruszkowskiemu za kalendarz biur(k)owy. Kazio i nasz mąż są skoligaceni poprzez swoje mamy. Bardzo Kazia lubimy. Nawet bardziej niż Stacha. Stasiu, ale to tylko taki żarcik redagującej PLOCIUSZKA... Pamiętacie święte obrazy w kaplicy starego szpitala? Bo my, owszem. Bardzo lubiliśmy klimat owej kaplicy, jakiś spokój w niej był, który emanował na ludzi. Z kaplicy obrazy przeniesiono do Starostwa Powiatowego w Pułtusku (pięć sztuk), stamtąd do opinogórskiego Muzeum Romantyzmu, zresztą cudnego, a z Muzeum – na wniosek biskupa płockiego Piotra Libery – do diecezji płockiej. Dwa z obrazów – *św. Stanisław Kostka i Chrystus w cierniowej koronie* wpisane zostały w rejestr zabytków województwa mazowieckiego. A wniosek? Biednemu to i obrazy do diecezji ...

OKNO NA PUŁTUSK Fot. Szymon Drabczyk

Byliśmy, wieczorem, w CM Gajda Med, na wizycie kardiologicznej. Zanim weszliśmy do odpowiedniego pokoju (przed gabinetem dra Gajdy zawszeć tłum), nawąchaliśmy się w tym sterylnym CENTRUM, że... aż nas zemdliło. Ten smród skojarzył nam się wyraźnie ze swojskimi klimatami. I my nawet współczuliśmy tym dwojgu ludziom, co to od nich tak WĘDZIŁO, ale na litość, nie chodźcie brudni do lekarzy.

Z pijanymi jakoś do tej pory scysji nie mieliśmy. A tu pod koniec grudnia, kiedy wracaliśmy z naszej OLI, zaczepił nas mocno podcięty facet, ale bądźmy sprawiedliwi – trzymał się jeszcze na nogach, nawet gnał za nami, ale mocno się zataczał. Głos miał rześki, dykcję całkiem całkiem, nawet lepszą niż niejedna aktorka i niejeden aktor młodego pokolenia. Czego chciał od nas? Przecież nie wykładu o miłości Maryli do Mickiewicza i odwrotnie, ani wyliczenia nosówek i też nie definicji felietonu. On chciał pieniędzy, wymienił nawet sumkę - na wódeczność. Powiedzieliśmy, że nie skorzystamy z propozycji obdarowania go i poszliśmy w stronę domu. On za nami. Sporo gadał. Wreszcie wyrzucił z siebie: „Ty kur..., żebyś zdechła". Że my nie kur..., więc spłynęło po nas to świąteczne życzenie, jak seta po gardle spragnionego, ale... Ale pomyśleliśmy sobie, co z takimi życzeniami pijanego grzdyla można zrobić? Bać się nie baliśmy, bo jesteśmy żoną naszego męża, trenera judo i odwaga z niego przeszła na nas już dawno temu i wciąż trwa. Ale pomyśleliśmy: co w takich razach robić? Czy dzwonić po policję? I czy ona przyjedzie na miejsce... życzeń? Raczej wątpimy. Na spotkanie z KIMŚ z policji czekamy już ładnych kilka tygodni. Chcieliśmy pogadać z KIMŚ z POLICJI, by oświecić nasze pułtuskie społeczeństwo w pewnej sprawie i zarazem pokazać, że nasi policjanci i policjantki czuwają nad nami. Byliśmy w sprawie tego gadania już trzy razy w KOMENDZIE, nasza szefowa również rozmawiała z policjantami i (chyba) z samym panem komendantem i nic.

Chodzą słuchy, zdania są podzielone, że w święta lub Nowy Rok jakiś mężczyzna nawalony jak stodoła wlazł na ustrojoną choinkę stojącą przy fontannie. Jak się na nią wdrapał, trudno sobie wyobrazić, ale Polak potrafi, szczególnie po wódzi. Podobno zdejmowała go policja, a on, bidak, jak kot - wlazł, ale bał się zejść. Robił więc za zwis dekoracyjny męski aż do wybawienia z opresji.

Dyrektor zamku, a i radny, Michał Kisiel to nasze dobro miejskie. Jest chyba najczęściej pokazywanym pułtuszczaninem w mediach, prócz ministra Henryka Kowalczyka. Ostatnio pan Michał był gościem w TELEWIZJI POLONIA z zamkowymi imigrantami.

Jak doniosła POLICJA, z szosy warszawskiej zginął święty mikołaj z saniami i reniferami. Spoko, panowie i panie. Mikołaj pewnie wyleguje się w jakiejś saunie, a renifery w łaźni, bo wszyscy byli czarni jak diabli...

Zapytał nas Z., czy jest wśród radnych ktoś, kto nie będzie kandydował w kolejnych wyborach, bo doszedł do wniosku, że nie ma drygu do samorządowej pracy i że mało co albo zupełnie nic nie zrobił dla swojej Małej Ojczyzny. No chyba pan żartuje, panie Z. Pan myśli, że tak łatwo odciąć się od źródła stosunkowo łatwych pieniędzy? A poza tym o czym tu gadać, wszyscy radni jak jeden mąż pracują dla dobra miasta, bo je kochają, jak ludzi, swoich wyborców. I w ogóle.

W STOKROTCE miłe ekspedientki pytają klientki o to, czy myć mięso przed zmieleniem. Taka kultura. My prosimy o mycie.

A w zdemolowanym pojemniku na psie kupy – Widok – pełno śmieci: butelki po soku pomidorowym, kości drobiowe dobrze obgryzione, papiery, torebki plastikowe. Obok siatka z domowymi śmieciami. Ale śmietnika z prawdziwego zdarzenia brak. Ile to trzeba PROSIĆ miasto o śmietnik dla dobra wspólnego?!

Co będzie z miastem, aż strach pomyśleć! Burmistrz w areszcie, ratuszowi prawie w depresji, prezesi przerażeni, niektórzy już bez kontaktu z bazą. Kto będzie czuwał nad miastem? Stawiamy na panią sekretarz, która powinna obejść miasto wzdłuż i w szerz, przyjrzeć się wszystkiemu i popędzić do roboty kogo trzeba.

I po tych gorzkich żalach życzenia. Czego Wam życzyć, kochani PLOCIUSZKOWICZE w Nowym Roku 2018? Ano szczęścia, które trzeba rwać jak świeże wiśnie, bo przyjdzie mróz i wszystko ściśnie.

GMD

PUŁTUSK WIDZĘ (FELIETON)

O TO POSZŁO ...

Z olbrzymim zdziwieniem przeczytaliśmy, powielany wielokrotnie, wpis (PITER LAHU) na FB MIASTA PUŁTUSK. ***„Szanowny adminie tej strony, usuwanie komentarzy, blokowanie itp. ... to nie metoda. To również nie sposób unikania niewygodnych treści... a info o tych praktykach lada chwila i tak dotrze, gdzie trzeba, bo nie na tym polega idea samorządu".***

Pozostawiamy TO bez komentarza, ale z oburzeniem.

***

(Tak, Z OBURZENIEM, gdyż wpis nie zawierał wyrazów obraźliwych i niecenzuralnych, był jednie ustosunkowaniem się jego autora do treści zawartych na miejskim FB; treść w moim posiadaniu. Dla psychicznej równowagi zachęcam do przeczytania komentarzy na FB najgłówniejszej OSOBY w kraju!!!)

Odpowiadam panu Andrzejowi Kwiatkowskiemu, który skierował pismo do redakcji „Tygodnika Pułtuskiego", a napisał go z polecenia burmistrza Wojciecha Gregorczyka. Dotyczy felietonu PLOCIUSZEK, właściwie wyimka z niego autorstwa niżej podpisanej.

Zacznijmy więc ab ovo, czyli od definicji FELIETONU. Składa się on z luźnych rozważań i ma fragmentaryczną kompozycję. To niedługi cykliczny tekst, silnie nacechowany indywidualizmem autora. Jego najważniejszą cechą jest SUBIEKTYWNOŚĆ, kompozycja i kontakt z czytelnikiem. Powinien wywoływać emocje i dyskusje; pożądany humor, też ironia, no i puenta. Charakteryzuje się barwnym językiem, swobodą i lekkością.

Autor felietonu wyraża w nim SWÓJ PUNKT WIDZENIA, PRYWATNE OPINIE i WŁASNE REFLEKSJE na różne sprawy, bieżące problemy i aktualne wydarzenia. Co jeszcze? Otóż felieton ma intrygować czytelnika, budzić w nim skrajne opinie, zachęcać do dyskusji.

Wszystko w nim zależy od osoby piszącej, od podjętych przez nią tematów i sposobu ich ujęcia. To specyficzny gatunek wypowiedzi. Wymaga kreacyjności i umiejętności dziennikarskich.

Za mistrza ciętej felietonowej riposty uznaję, za innymi, Jerzego Iwaszkiewicza. Tu go zacytuję, korzystając z felietonów drukowanych w VIVIE.

1. „Nowy dyrektor stadniny w Janowie Marek Skomowski oświadczył, że konie owszem lubi, ale jak do tej pory nie miał z nimi bliskiego do czynienia. Informujemy grzecznie pana dyrektora, że do konia podchodzi się z prawej, ale jak nie lubi, to i tak kopnie".

2. „Polityką się nie zajmujemy, można dostać podwójnego kleszcza, nie można wszakże pominąć, iż coraz większym zainteresowaniem cieszy się ochocza działalność prokuratora generalnego Zbigniewa Ziobry, nazywany jest powszechnie Panem Zbyszkiem, a Stanisław Tym w swoim felietonie w „Polityce" pisze o nim per Dobre Serduszko".

3. „Polityką się nie zajmujemy, bo można dostać szczękościsku wiosennego, warto wiedzieć wszak jak było, kiedy prezes Jarosław Kaczyński nie chciał podać ręki prezydentowi Andrzejowi Dudzie. Prezes jak jest nadęty, to tak ma, robi łaskę, udaje, że nikogo nie widzi, ale jest na to sposób. Mieliśmy otóż pewnego znajomego, też prezesa, ale innego, który też udawał, że nas nie widzi i podawał nam z łaski dwa palce, ale włożyliśmy mu wtedy w barze Bristol palec do musztardy i od tego czasu już podaje, a nawet się kłania. Powszechne jest aczkolwiek, że Prezydent wyzwoli się jednak spod panowania Prezesa".

4. „W Ateneum grają już 14 lat francuską sztukę „Kolacja dla głupca" z Piotrem Fronczewskim w roli głównej i jest to cudownie zabawne. Grali ostatnio 85 przedstawienie, może jest to nawet rekord świata, nie słychać, aby ktoś grał dłużej, i też zawsze jest komplet. Zaczynali z Pszoniakiem, grają od lat z Krzysztofem Tyńcem i ludzie się cieszą zupełnie tak, jakby nie było posła Macierewicza".

Na koniec. Felietony będę pisać, jak pisałam ze względu na ich olbrzymią poczytność, chyba że przestaną mnie one pociągać jako formy wypowiedzi lub znajdę inne miejsce do ich publikowania. Dlatego więc uprzejmie donoszę, że wypowiadam się w kwestii felietonowej po raz ostatni. Moje wcześniejsze wyjaśnienia nie znajdowały miejsca w percepcji urzędników RATUSZA, odbijały się od niej jak echo od wieży ratuszowej.

*Zakończę humorystycznie, wszak humor to domena felietonu, słowami dobrze znanymi tym, którzy mają jeszcze w pamięci kultowy film ALLO ALLO. Zacytuję liderkę lokalnego ruchu oporu odpowiedzialną za plany ucieczki angielskich lotników, Francuzkę Michelle Dubois: „SŁUCHAJCIE UWAŻNIE, BO NIE BĘDĘ POWTARZAĆ". I jeszcze na koniec końców: pod nazwiskiem ANDRZEJ KWIATKOWSKI widnieje „****stanowisko do spraw obsługi medialnej"****. Ktoś na stanowisku obsługi medialnej musi znać gatunki wypowiedzi dziennikarskich (felieton!!!), nie inaczej. Dużo więc pozytywnych emocji z czytania moich felietonów życzę, Andrzeju, no i wytłumaczenia wszem i wobec, że* ***zadaniem felietonu nie jest drążenie spraw, penetrowanie ich, dociekanie tego i owego – to zadanie zupełnie innego gatunku wypowiedzi dziennikarskiej!!!***

A kiedy to wszystko do PAŃSTWA dotrze, może wreszcie poświęcicie się PAŃSTWO jakiemuś ważnemu zadaniu ratuszowemu, nie, litości, PLOCIUSZKOWI. I zapewniam - nie TAKIE autorytety dziennikarskie wypowiadały się o mojej kilkudziesięcioletniej pracy prasowej.

GRAża

REDAKCJA
512 405 978, 661 923 317

Chcesz zamówić reklamę na naszą stronę?
512 405 972
Pułtuszczak PL

eprasa.pl e0227996cb

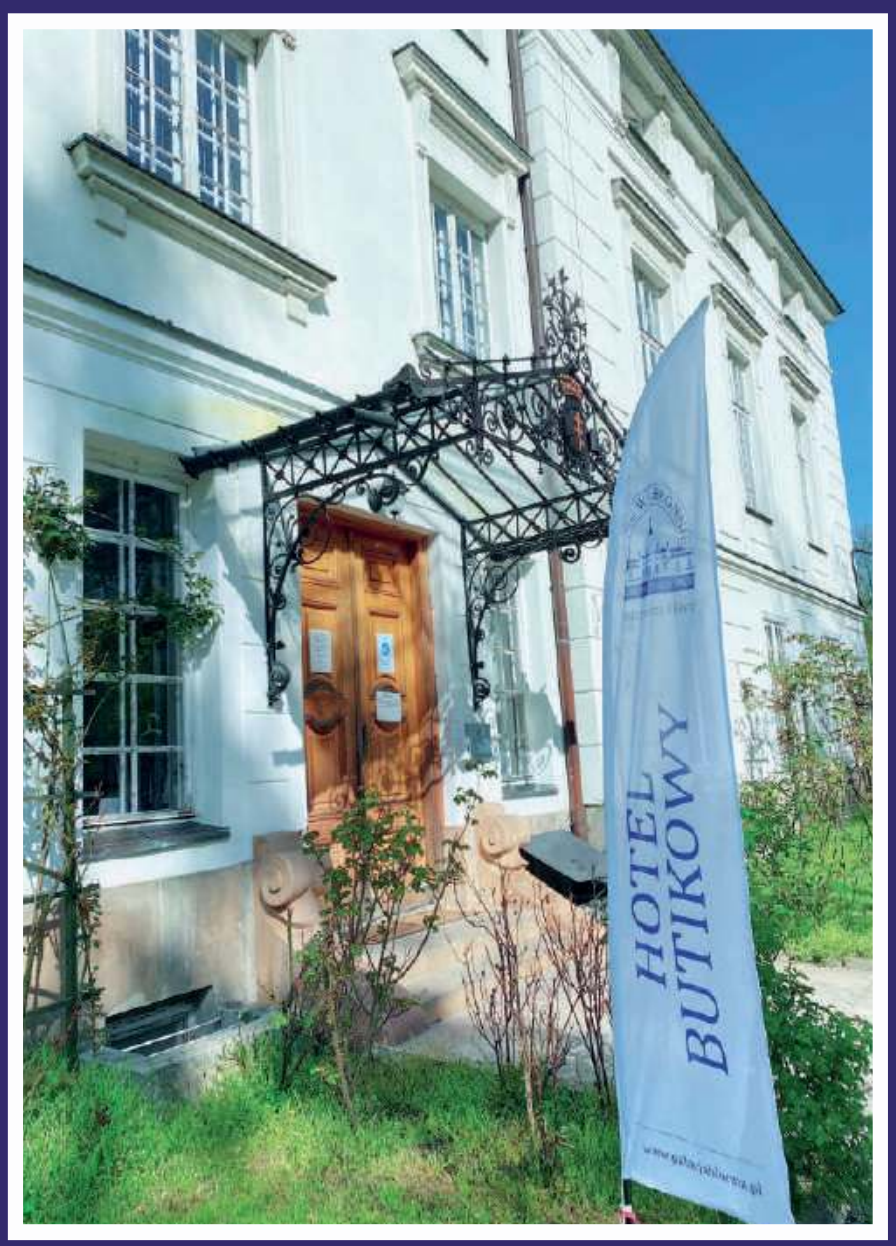

PAŁAC W JABŁONNIE
#POCZUJNASZAHISTORIE

HOTEL BUTIKOWY PAŁAC W JABŁONNIE

POKÓJ 1 OS. - 140 PLN
POKÓJ 2 OS. - 190 PLN

Wyjątkowa lokalizacja
w otoczeniu 18-wiecznego
Pałacu i parku krajobrazowego

Eleganckie pokoje ze
smacznymi śniadaniami

Bezpłatny parking

Rezerwacje:
www.booking.com
+48 535 585 661
info@palacjablonna.pan.pl

Pałac w Jabłonnie
ul. Modlińska 105, 05-110 Jabłonna

eprasa.pl e0227996cb

Rok 2022 i jego rocznice historyczne

Okrągłe rocznice urodzin Józefa Mackiewicza, Brunona Schulza, setna rocznica wyboru pierwszych prezydentów RP, dziewięćdziesiąt lat od złamania Enigmy, dwusetna rocznica opublikowania pierwszego zbioru poezji Adama Mickiewicza – m.in. te rocznice będziemy obchodzić w 2022 r.

W 2022 r. przypada dwusetna rocznica opublikowania w Wilnie „Ballad i romansów", zbioru poezji Adama Mickiewicza. Moment ten uznawany jest za symboliczny początek okresu romantyzmu w polskiej kulturze. „To, co nastąpiło potem, było bez precedensu w polskich dziejach. Zrodziła się epoka, w której tworzyli genialni artyści, myśliciele i działacze polityczni, którzy w sytuacji narodowej niewoli stworzyli kraj duchowej wolności, rozwinęli programy niepodległościowe, a zarazem wynieśli polską literaturę, muzykę i malarstwo do rangi czołowych osiągnięć kultury europejskiej" – podkreślono w uchwale Sejmu RP ustanawiającej 2022 Rokiem Romantyzmu Polskiego.

W 1922 r. utworzono Państwowy Instytut Pedagogiki Specjalnej, obecną Akademię Pedagogiki Specjalnej. Jego pierwszą dyrektor została Maria Grzegorzewska. W stulecie utworzenia uczelni Sejm RP ogłosił 2022 Rokiem Marii Grzegorzewskiej. „Mottem swojego życia i życia kolejnych pokoleń pedagogów specjalnych, specjalistów pracujących na rzecz osób z niepełnosprawnościami uczyniła stwierdzenie: nie ma kaleki – jest człowiek" – stwierdzano w uchwale.

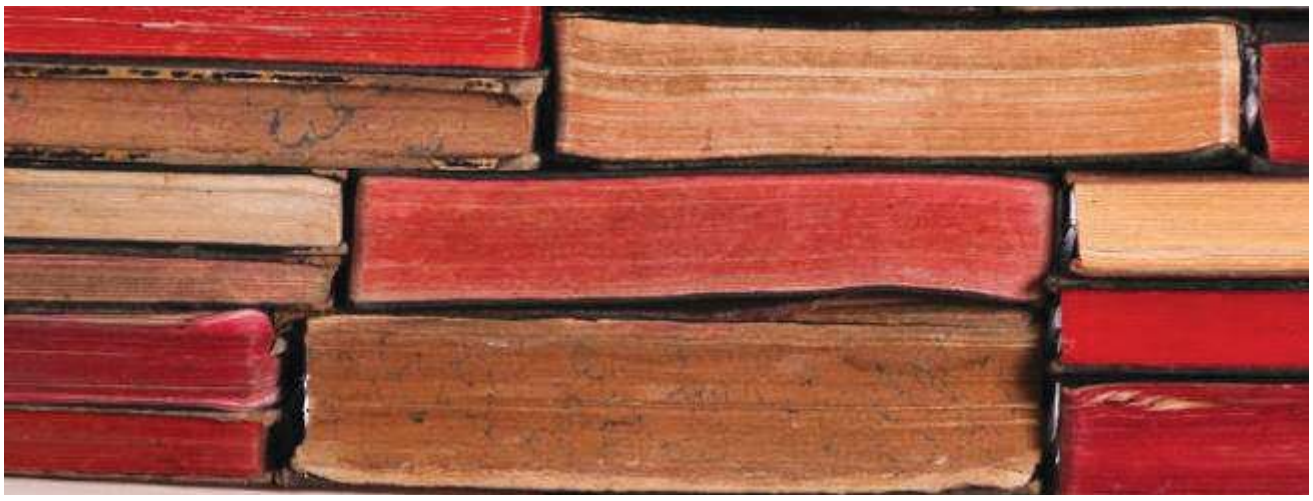

STYCZEŃ

225 lat temu, 9 stycznia 1797 r., gen. Jan Henryk Dąbrowski podpisał umowę z Republiką Lombardii o powołaniu pierwszej po III rozbiorze polskiej formacji wojskowej – Legionów Polskich we Włoszech. 20 stycznia Dąbrowski wydał odezwę zachęcającą do wstępowania do Legionów.

120 lat temu, 18 stycznia 1902 r., w „Tygodniku Ilustrowanym" ukazał się pierwszy odcinek „Chłopów" Władysława Reymonta, jednej z najważniejszych powieści w dziejach polskiej literatury. W 1924 r. jej autor został wyróżniony Literacką Nagrodą Nobla.

40 lat temu, 13 stycznia 1982 r., działacze podziemnej „Solidarności" powołali Ogólnopolski Komitet Oporu, pierwszą strukturę koordynującą działania przeciwko juncie stanu wojennego.

LUTY

100 lat temu, 19 lutego 1922 r., urodził się Władysław Bartoszewski, działacz Polskiego Państwa Podziemnego, współtwórca „Żegoty", uczestnik Powstania Warszawskiego, więzień polityczny, historyk, działacz opozycji antykomunistycznej, przewodniczący Międzynarodowej Rady Oświęcimskiej, minister spraw zagranicznych w latach 2000–2001. Senat RP ustanowił 2022 Rokiem Władysława Bartoszewskiego. W uchwale napisano, że „Senat Rzeczypospolitej Polskiej składa hołd wielkiemu patriocie, uznając jego credo za istotne dla Polaków angażujących się w pracę na rzecz przyszłości demokratycznej RP".

80 lat temu, 14 lutego 1942 r., rozkazem Naczelnego Wodza Polskich Sił Zbrojnych, gen. Władysława Sikorskiego, istniejący od 13 listopada 1939 r. Związek Walki Zbrojnej został przekształcony w Armię Krajową.

50 lat temu, 11 lutego 1972 r., Wojciech Fortuna zdobył pierwszy złoty medal dla Polski na Zimowych Igrzyskach Olimpijskich w japońskim Sapporo.

40 lat temu, 10 lutego 1982 r., uczeń liceum i działacz podziemia antykomunistycznego Emil Barchański wraz z kolegami oblał farbą i podpalił pomnik Feliksa Dzierżyńskiego w Warszawie. 3 czerwca Barchański zaginął, a dwa dni później jego ciało wyłowiono z Wisły. Uważany jest za najmłodszą ofiarę stanu wojennego.

40 lat temu, 28 lutego 1982 r., ks. Jerzy Popiełuszko odprawił w kościele pw. św. Stanisława Kostki pierwszą mszę za ojczyznę.

30 lat temu, 1 lutego 1992 r., Sejm RP uznał wprowadzony 13 grudnia 1981 stan wojenny za nielegalny.

MARZEC

200 lat temu, 8 lub 23 marca 1822 r., w Zadusznikach na Podkarpaciu urodził się Ignacy Łukasiewicz, założyciel pierwszej na świecie kopalni ropy naftowej, wynalazca lampy naftowej, pionier przemysłu naftowego w Europie, rewolucjonista i działacz niepodległościowy. W dwusetną rocznicę jego urodzin, 140. rocznicę jego śmierci i 170. rocznicę wydestylowania nafty Sejm i Senat w oddzielnych uchwałach ustanowili 2022 Rokiem Ignacego Łukasiewicza. „Jako wielki filantrop fundował szkoły, szpitale, kościoły, drogi i mosty. Utworzył Towarzystwo Zaliczkowe w Krośnie. Organizował kasy zapomogowe, które jako pierwsze takie instytucje w Europie zabezpieczały robotników na wypadek choroby czy inwalidztwa. Jako pierwszą założył w kopalni Bóbrka kasę bracką, czyli nowoczesny system ubezpieczeń społecznych robotników. Dbał również o rozwój oświaty i kultury oraz edukację pracowników przemysłu naftowego" – przypomniano w uchwale Sejmu RP.

200 lat temu, 10 marca 1822 r., w Manieczkach w Wielkopolsce zmarł Józef Wybicki, współtwórca Legionów Polskich i autor „Mazurka Dąbrowskiego". W tym roku przypada także 275 lat od jego narodzin (29 września 1747) i 225 lat od powstania „Pieśni Legionów Polskich we Włoszech" (ok. połowy lipca 1797). Sejm RP „przekonany o wyjątkowym znaczeniu dorobku Wybickiego, oddając hołd jego dokonaniom", ustanowił 2022 Rokiem Józefa Wybickiego.

190 lat temu, 17 marca 1832 r., w Paryżu utworzono Towarzystwo Demokratyczne Polskie, jedno z najważniejszych i najliczniejszych ugrupowań Wielkiej Emigracji.

90 lat temu, 6 marca 1932 r., w Warszawie urodził się Bronisław Geremek, historyk, działacz opozycji antykomunistycznej, polityk, minister spraw zagranicznych. Senat RP ustanowił 2022 Rokiem Bronisława Geremka. W uchwale przypomniano, że Geremek w latach 1950–1968 był członkiem PZPR, z której wystąpił w proteście wobec inwazji Układu Warszawskiego na Czechosłowację. W 1980 r. wsparł protest sierpniowy, zgłaszając akces do Komisji Ekspertów przy Międzynarodowym Komitecie Strajkowym w Gdańsku. Był także sygnatariuszem apelu 64 naukowców, literatów i publicystów do władz komunistycznych o podjęcie dialogu ze strajkującymi robotnikami. „Działał jawnie i w podziemiu, z otwartą przyłbicą, bez przemocy" – stwierdza uchwała Senatu.

80 lat temu, 20 marca 1942 r., na murach Warszawy po raz pierwszy pojawił się znak Polski Walczącej, tzw. Kotwica.

80 lat temu, 24 marca 1942 r., rozpoczął się pierwszy etap ewakuacji Armii Polskiej ze Związku Sowieckiego. Do listopada 1942 r. wysłano do Iranu ponad 115 tys. osób, w tym ok. 78,5 tys. żołnierzy oraz 37 tys. cywilów. Wśród ewakuowanych było niemal 18 tys. dzieci.

45 lat temu, 25 marca 1977 r., powstał Ruch Obrony Praw Człowieka i Obywatela, jedna z pierwszych organizacji antykomunistycznych. Z inicjatywy Ruchu wydawano prasę podziemną, utworzono pierwszy Komitet Założycielski Wolnych Związków Zawodowych w Katowicach, na szeroką skalę przeprowadzono akcję popularyzującą Międzynarodowe Pakty Praw Człowieka.

KWIECIEŃ

120 lat temu, 1 kwietnia 1902 r., w Petersburgu urodził się wybitny polski pisarz, publicysta, działacz emigracyjny Józef Mackiewicz. Sejm RP ustanowił 2022 Rokiem Józefa Mackiewicza. „Był nieprzejednanym wrogiem totalitaryzmów, szczególnie komunizmu, poszukiwał wszystkiego, co mogłoby łączyć mieszkańców Europy Środkowo-Wschodniej, w tym antybolszewicką opozycję w Rosji, na drodze ku wolności narodów" – podkreślono w uchwale.

100 lat temu, 18 kwietnia 1922 r., obszar tzw. Litwy Środkowej został oficjalnie przyłączony do Polski.

75 lat temu, 28 kwietnia 1947 r., w ramach Akcji „Wisła" rozpoczęto przymusowe przesiedlenia ludności ukraińskiej z ziem południowo-wschodniej Polski na „Ziemie Odzyskane".

40 lat temu 22 kwietnia 1982 r., powołana została Tymczasowa Komisja Koordynacyjna NSZZ „Solidarność", najważniejsza struktura kierująca podziemiem antykomunistycznym.

40 lat temu, 12 kwietnia 1982 r., Radio „Solidarność" nadało w Warszawie pierwszą audycję.

25 lat temu, 2 kwietnia 1997 r., Zgromadzenie Narodowe uchwaliło Konstytucję III RP. Nowa ustawa zasadnicza została zatwierdzona w referendum z 25 maja 1997 r. i weszła w życie 17 października.

MAJ

230 lat temu, 14 maja 1792 r., ogłoszono manifest konfederacji targowickiej, marionetkowego sprzysiężenia przeciwników reform Sejmu Wielkiego. Jej działania były dla Rosji jednym z pretekstów do inwazji na Rzeczpospolitą, której efektem były obalenie dzieła Sejmu i II rozbiór.

180 lat temu, 23 maja 1842 r., w Suwałkach urodziła się Maria Konopnicka, jedna z najwybitniejszych pisarek w dziejach polskiej literatury, autorka pieśni patriotycznej „Rota". W uchwale Sejmu RP ustanawiającej 2022 Rokiem Marii Konopnickiej napisano że „za pomocą utworów literackich protestowała przeciwko antypolskiej polityce zaborców i niesprawiedliwości społecznej". „Współorganizowała protest światowej opinii publicznej przeciwko niemieckim represjom wobec dzieci polskich we Wrześni w latach 1901–1902 i ustawom wywłaszczeniowym. Walczyła o prawa kobiet oraz pomagała uwięzionym z przyczyn politycznych przez rosyjskie władze" – zaznaczono w uchwale.

160 lat temu, 20 maja 1862 r., założono Muzeum Sztuk Pięknych, które stanowiło zalążek Muzeum Narodowego w Warszawie (od 1916).

70 lat temu, 3 maja 1952 r., Radio Wolna Europa zainaugurowało nadawanie polskich audycji. Pierwszym dyrektorem polskiej sekcji RWE został Jan Nowak-Jeziorański.

30 lat temu, 12 maja 1992 r., w drodze na dziewiąty ośmiotysięcznik – Kanczendzongę – zginęła wybitna polska himalaistka Wanda Rutkiewicz. 16 października 1978 r. Rutkiewicz zdobyła – jako pierwsza osoba z Polski i trzecia kobieta na świecie – najwyższy szczyt Ziemi Mount Everest. Sejm RP ustanowił 2022 Rokiem Wandy Rutkiewicz. „Góry traktowała jako przestrzeń wyjątkowej rywalizacji, pragnęła zwycięstwa nad nimi. Wygrywała walki w Tatrach, Alpach, Andach, Pamirze, Hindukuszu, Himalajach, często były to pierwsze przejścia kobiece" – podkreślono w uchwale.

CZERWIEC

1050 lat temu, 24 czerwca 972 r., w bitwie pod Cedynią wojska Mieszka I odniosły zwycięstwo nad wojskami margrabiego Marchii Łużyckiej Hodona.

230 lat temu, 22 czerwca 1792 r., król Stanisław August Poniatowski ustanowił Order Virtuti Militari (dosłownie: cnocie wojskowej). Odznaczenie miało być przyznawane za zasługi na polu bitwy. Wśród piętnastu udekorowanych tego dnia byli generałowie: książę Józef Poniatowski i Tadeusz Kościuszko.

50 lat temu, 28 czerwca 1972 r., papież Paweł VI wydał bullę „Episcoporum Poloniae coetus", która normalizowała stosunki prawne między PRL a Watykanem oraz ustalała nowy kościelny podział administracyjny na „Ziemiach Odzyskanych".

35 lat temu, 8–14 czerwca 1987 r., odbyła się III pielgrzymka Jana Pawła II do Polski. Papież odwiedził Warszawę, Lublin, Tarnów, Kraków, Szczecin, Gdynię, Gdańsk, Jasną Górę i Łódź.

30 lat temu, 4 czerwca 1992 r., ujawniono tzw. listę Macierewicza, która zawierała nazwiska tajnych współpracowników komunistycznej bezpieki. Wykonanie uchwały lustracyjnej Sejmu RP przez rząd Jana Olszewskiego doprowadziło do jego odwołania przez większość parlamentarną przeciwną dekomunizacji. Wydarzenia te przeszły do historii jako „nocna zmiana" lub „noc teczek".

25 lat temu, 31 maja–10 czerwca 1997 r., papież Jan Paweł p–o raz siódmy pielgrzymował do Polski. Odwiedził wówczas Gniezno, Kraków, Legnicę, Gorzów Wielkopolski, Poznań, Kalisz, Częstochowę, Zakopane, Ludźmierz, Duklę i Krosno.

eprasa.pl e0227996cb

LIPIEC

450 lat temu, 7 lipca 1572 r., bezpotomnie zmarł król Zygmunt August. Jego zgon oznaczał koniec rządów Jagiellonów w Polsce i na Litwie.

130 lat temu, 12 lipca 1892 r., w Drohobyczu urodził się Bruno Schulz, wybitny prozaik żydowskiego pochodzenia, grafik, malarz i krytyk literacki, autor „Sklepów cynamonowych" i „Sanatorium pod Klepsydrą". Senat RP ustanowił rok 2022 Rokiem Brunona Schulza. „Jego dorobek – zarówno literacki, jak i plastyczny – przesycony jest drohobyckimi realiami, bo uważał swoje miasto za centrum świata i był jego pilnym obserwatorem i doskonałym kronikarzem" – głosi uchwała.

105 lat temu, 9 lipca 1917 r., w odpowiedzi na wezwanie Józefa Piłsudskiego żołnierze I i III Brygady Legionów Polskich odmówili złożenia przysięgi na „wierne braterstwo broni z Niemcami i Austro-Węgrami". Wydarzenie to przeszło do historii jako tzw. kryzys przysięgowy.

100 lat temu, 16 lipca 1922 r., odbyła się w Katowicach uroczystość zjednoczenia Górnego Śląska z Polską przez symboliczne przejęcie ziemi śląskiej przez rząd RP. Podpisano wówczas Akt Objęcia Górnego Śląska przez Polskę.

90 lat temu, 25 lipca 1932 r., Polska i ZSRS podpisały w Moskwie pakt o nieagresji.

90 lat temu, 31 lipca 1932 r., Janusz Kusociński zdobył w Los Angeles złoty medal olimpijski w biegu na 10 tys. m. Jego osiągnięcie uznawane jest za jedno z najważniejszych w dziejach sportu II RP.

80 lat temu, 22 lipca 1942 r., Niemcy rozpoczęli wielką akcję wysiedleńczą w warszawskim getcie. W ciągu dwóch miesięcy 254 tys. ludzi wywieziono do obozu zagłady w Treblince, 11 tys. skierowano do obozów pracy, na miejscu rozstrzelano ok. 6 tys. W getcie legalnie pozostało 35 tys. osób, a ok. 25 tys. żyło w ukryciu.

75 lat temu, 27 lipca 1947 r., górnik Wincenty Pstrowski ogłosił list otwarty do górników, w którym wzywał do „współzawodnictwa pracy i przekraczania norm". Była to zapowiedź „przodownictwa pracy" – propagowanej przez reżim komunistyczny akcji wzorowanej na sowieckim ruchu stachanowskim.

70 lat temu, 22 lipca 1952 r., kontrolowany przez komunistów i ich sojuszników Sejm uchwalił Konstytucję PRL. Projekt opracowano w oparciu o wzorce sowieckie i był on osobiście poprawiany przez Stalina. Konstytucja PRL przyjęta 22 lipca 1952 r. w swoim zasadniczym kształcie obowiązywała do 1989, a częściowo do 1997 r.

25 lat temu, 3 lipca 1997 r., na południu Polski i w Czechach rozpoczęły się opady deszczu, które zapoczątkowały tzw. powódź tysiąclecia, jeden z największych kataklizmów naturalnych w historii Polski. W jej wyniku zalanych zostało kilkadziesiąt miejscowości, a śmierć poniosło 56 osób.

SIERPIEŃ

250 lat temu, 5 sierpnia 1772 r., w Petersburgu podpisano trzy traktaty rozbiorowe między Rosją, Prusami a Austrią, ustalające granice ziem zagrabionych RP w wyniku I rozbioru.

110 lat temu, 25 sierpnia 1912 r., w Zakopanem powołano Polski Skarb Wojskowy, którego zadaniem miało być gromadzenie środków na tworzenie polskich organizacji paramilitarnych.

100 lat temu, 27 sierpnia 1922 r., powołano Związek Polaków w Niemczech. Organizacja prowadziła działalność kulturalną, społeczną i gospodarczą, dbając o liczącą wówczas milion osób mniejszość polską.

80 lat temu, 11 sierpnia 1942 r., w Warszawie opublikowano napisany przez pisarkę Zofię Kossak-Szczucką „Protest!", którego celem było wyrażenie sprzeciwu wobec prowadzonej przez Niemców zagłady polskich Żydów oraz wezwanie do udzielania im pomocy.

30 lat temu, 1 sierpnia 1992 r., Sejm RP uchwalił tzw. małą konstytucję, która zastępowała część przepisów konstytucji PRL obowiązującej (z licznymi zmianami) od 1952 r. Regulowała ona organizację oraz funkcjonowanie organów państwa w zakresie władzy ustawodawczej oraz wykonawczej, zawierała także podstawowe ustalenia dotyczące samorządu terytorialnego. Ustawa z 1992 r. przestała obowiązywać z dniem wejścia w życie Konstytucji z 2 kwietnia 1997, czyli 17 października 1997.

20 lat temu, 6–19 sierpnia 2002 r., papież Jan Paweł II odbył dziewiątą, ostatnią pielgrzymkę do Polski. Odwiedził Kraków i Kalwarię Zebrzydowską.

WRZESIEŃ

90 lat temu, 11 września 1932 r., w katastrofie lotniczej pod Cierlickiem Górnym k. Cieszyna w Czechosłowacji zginęli pilot Franciszek Żwirko i konstruktor Stanisław Wigura. Kilkanaście dni wcześniej zwyciężyli oni w największej międzywojennej imprezie lotnictwa sportowego – Międzynarodowych Zawodach Samolotów Turystycznych Challenge w Berlinie.

50 lat temu, 10 września 1972 r., reprezentacja Polski w piłce nożnej pod wodzą Kazimierza Górskiego zdobyła złoty medal na igrzyskach olimpijskich w Monachium. Był to jeden z największych sukcesów w dziejach polskiego futbolu i początek złotej dekady reprezentacji Polski.

40 lat temu, 31 sierpnia 1982 r., w wielu miastach Polski doszło do manifestacji podziemnej „Solidarności" w drugą rocznicę Porozumień Sierpniowych. Interweniowały oddziały ZOMO. W Lubinie od kul milicjantów zginęły trzy osoby.

30 lat temu, 1 września 1992 r., w niewyjaśnionych okolicznościach w Aninie k. Warszawy zamordowani zostali były premier z okresu PRL Piotr Jaroszewicz i jego żona.

PAŹDZIERNIK

65 lat temu, 2 października 1957 r., decyzją KC PZPR zawieszono młodzieżowy tygodnik „Po Prostu", uważany za jeden z symboli odwilży polskiego października 1956 r.

40 lat temu, 8 października 1982 r., Sejm PRL uchwalił ustawę o związkach zawodowych, tym samym formalnie delegalizując NSZZ „Solidarność". W odpowiedzi na działania władz komunistycznych w wielu miastach wybuchły protesty, tłumione przez MO i ZOMO.

40 lat temu, 13 października 1982 r., w trakcie demonstracji w Nowej Hucie został zastrzelony przez funkcjonariusza SB dwudziestoletni robotnik Bogdan Włosik.

35 lat temu, 25 października 1987 r., na wspólnym posiedzeniu TKK „S" i Tymczasowej Rady NSZZ „S" powołano jednolite kierownictwo – Krajową Komisję Wykonawczą NSZZ „S", która stała się jawną władzą „Solidarności".

30 lat temu, 14 października 1992 r., szef archiwów Rosji Rudolf Pichoja przekazał prezydentowi Lechowi Wałęsie kopie dokumentów dotyczących zbrodni katyńskiej przechowywanych w tzw. teczce specjalnej nr 1. Wśród nich była notatka szefa NKWD Ławrentija Berii do Stalina z propozycją wymordowania polskich jeńców, z podpisami Stalina, Woroszyłowa, Mołotowa i Mikojana.

LISTOPAD

105 lat temu 26 listopada 1917 r., powołano rząd premiera Jana Kucharzewskiego, pierwszą radę ministrów odradzającej się Polski.

80 lat temu, 19 listopada 1942 r., na ulicy getta w Drohobyczu esesman Karl Guenther zastrzelił Brunona Schulza.

55 lat temu, 25 listopada 1967 r., w Teatrze Narodowym w Warszawie odbyła się premiera „Dziadów" w reżyserii Kazimierza Dejmka z Gustawem Holoubkiem w roli Gustawa-Konrada. Spektakl zdjęto z afisza w styczniu następnego roku, co było jedną z przyczyn wydarzeń marcowych.

GRUDZIEŃ

120 lat temu, 14 grudnia 1902 r., w Warszawie otwarto gmach główny Instytutu Politechnicznego, późniejszej Politechniki Warszawskiej.

100 lat temu, 9 grudnia 1922 r., Zgromadzenie Narodowe wybrało na pierwszego prezydenta RP dotychczasowego ministra spraw zagranicznych, Gabriela Narutowicza. Dwa dni później w niezwykle napiętej atmosferze politycznej Narutowicz został zaprzysiężony na urząd. 16 grudnia 1922 r., podczas wernisażu wystawy w warszawskiej Zachęcie, zginął zastrzelony przez niezrównoważonego malarza Eligiusza Niewiadomskiego.

100 lat temu, 20 grudnia 1922 r., w atmosferze żałoby Zgromadzenie Narodowe wybrało na drugiego prezydenta RP działacza socjalistycznego i spółdzielczego, weterana walk o niepodległość, Stanisława Wojciechowskiego. Swój urząd pełnił do maja 1926 r., gdy ustąpił w wyniku zamachu stanu przeprowadzonego przez Józefa Piłsudskiego.

90 lat temu, pod koniec grudnia 1932 r., matematyk Marian Rejewski odczytał pierwsze informacje przesyłane za pośrednictwem niemieckiej maszyny szyfrującej Enigma. Współautorami złamania jej kodów byli Jerzy Różycki i Henryk Zygalski. Ich wyczyn uważany jest za jedno z największych dokonań w historii kryptologii. Do 1938 r. polscy kryptolodzy łamali ok. 75 proc. niemieckich depesz.

80 lat temu, 4 grudnia 1942 r., w Warszawie przy Delegaturze Rządu na Kraj, z przekształcenia Tymczasowego Komitetu Pomocy Żydom (założonego przez Zofię Kossak-Szczucką), powstała Rada Pomocy Żydom „Żegota" – jedyna w okupowanej przez Niemców Europie instytucja państwowa ratująca ludność żydowską od zagłady.

40 lat temu, 31 grudnia 1982 r., Rada Państwa zawiesiła stan wojenny.

20 lat temu, 13 grudnia 2002 r., podczas szczytu Unii Europejskiej w Kopenhadze zakończyły się negocjacje dotyczące przystąpienia Polski do UE. W trakcie szczytu przyjęto również terminarz dalszej procedury integracji.

20 lat temu, 27 grudnia 2002 r., na łamach „Gazety Wyborczej" ukazał się artykuł „Ustawa za łapówkę, czyli przychodzi Rywin do Michnika", który dał początek jednej z największych afer korupcyjnych w dziejach III RP. Jedną z jej konsekwencji było załamanie się poparcia społecznego dla rządu Leszka Millera i Sojuszu Lewicy Demokratycznej.(PAP)

Nauka w Polsce, Michał Szukała

NASZE WILKOWYJE

Pegasus

Hadziuk twierdzi, że jego żona zrobiła się tak obrzydliwie bogata, że na pewno kupiła sobie Pegasusa i teraz wie kiedy pije, kiedy przeklina i kiedy obija się w robocie.

Solejuk, który właśnie maturę pisze, mówi, że jest piniądz do zarobienia, bo taki jeden już wielką kasę zarobił na książce, w której jest Wielki Brat, ale jeszcze nikt nie napisał co by było, gdyby to była Wielka Żona.

Japycz mówi, że skoro on jest żonaty z Michałową, to wie co to znaczy Wielka Żona najlepiej i że dlatego nikt nie napisał, bo kobiety lubią się dzielić tylko cudzymi sekretami, a faceci nie są na tyle głupi, żeby pisać podręcznik dla drugiej połówki pomarańczy.

O co mu chodzi, z tą pomarańczą, to nie było jasne, bo pomarańcze nie chodzą do szkoły, ale Japycz na starość coraz dziwniej się wyraża, więc czasem z szacunku i ostrożności wolimy przemilczeć, bo nie wiadomo czy to mądrość przez niego przemawia czy Alzheimer.

Ja żem trochu uspokajał Hadziuka, że Pegasusa to mają tylko rządy, a Hadziukowa to jest prywatna inicjatywa, ale Japycz nie wytrzymał i mówi, że jak rządy coś mają, to prywatna inicjatywa też będzie miała i odwrotnie.

To odwrotnie nas zaciekawiło, bo jawny fałsz to jest. Na przykład prywatna inicjatywa prawie zawsze ma pieniądze, a rząd – prawie nigdy. A jak mówi, że ma to kłamie i jak rozdaje, to nie swoje. Albo na przykład prywatna inicjatywa wie co i jak robić sama z siebie, a rząd tylko się pyta w sondażach czy w prawo czy w lewo.

Zresztą co to jest rząd? Dawniej my myśleli, że to jakaś rada mędrców, ale odkąd rząd to Kozioł i Czerepach, to nie wiadomo. Sprytne owszem są, ale mundre? Na ja bym taki wyrywny nie był.

Tak czy inaczej Japycz upewniał nas, że żony nasze Pegasusów żadnych nie mają ino wiedzę, z doświadczenia pochodzącą, kiedy który z nas kłamie, kiedy się uszmotruchał, a kiedy warto przytulić, bo sentymenty nas naszły jak nie przymierzając tydzień po ślubie. A poza tym, żeby rząd Pegasusa użył, to warunki muszą być co najmniej trzy spełnione. Musisz być ważny, musisz być groźny i musisz wiedzieć coś, czego rząd nie wie.

Z tych trzech warunków, to my tylko ostatni spełniamy, ale z naddatkiem. Rząd nie wie jak to jest na ławeczce usiąść i niczym się nie martwić przez pierwszą godzinę, a potem się martwić jak do domu wrócić, żeby Wielka Żona chuchnąć nie kazała. Rząd nie wie, że Solejukowa pomaga Solejukowi maturę zrobić i bardzo go chwali, bo jak czytał Zemstę, to się już w połowie skumał, że to komedia, a nie kryminał jest. I obserwację poczynił celną, że każdy polityk ma coś z Papkina, bo chwali się najbardziej tym, czego nie umie i nie posiada.

Rząd też nie wie, że my są prawdziwi przyjaciele, znaczy od niego bogatsi, bo rząd żadnych przyjaciół nie ma, a bez przyjaciół ciężko żyć. To by zresztą tłumaczyło, dlaczego politycy tak się nie lubią. Trudno polubić kogoś, kto nie ma przyjaciół, bo jak ktoś nie ma, to znaczy, że nikt go nie lubi, to czemu ja mam być pierwszy? Jak nikt go nie lubi, to chyba jest za co.

Jakoś się nam tak miło zrobiło, że nam o tyle lepiej. I słoneczko lepiej świeciło i cieplej mimo zimy się zrobiło, choć to rzecz jasna z pomocą Mamrota było i serdeczniej my na siebie patrzyli przez jakąś minutę, bo potem każdy z nas zrozumiał, że nie ma bata, Japycz zaraz coś powie i wszystko zepsuje. No i powiedział.

Nawet się powtarzać nie chce co, ale od razu my pomyśleli, że po pierwsze to Japycz jednak w cholerę mądry jest, a po drugie, że wielka mądrość, to wielka gorycz, a po trzecie, że te Pegasusy to jednak naprawdę niebezpieczne. Bo my na ławeczce to już na mądrość Japycza uodpornieni, z doświadczenia i z Mamrota konsumpcji, ale gdyby tak Japycz na Pegasusie do wszystkich mówił, to by jeszcze ciężej było niż jest. A i tak łatwo nie jest.

Bo mówi Japycz, że najważniejsze to nie mieć tajemnic prze Panem Bogiem, a jak ktoś ma tajemnice przed Bogiem, to wtedy najbardziej cudzych tajemnic pożąda i zrobi wszystko, żeby je posiąść.

Pietrek

eprasa.pl e0227996cb

Polską tradycją jest piękny zwyczaj, aby na wigilijnym stole zawsze był talerz dla niespodziewanego gościa

JADWIGA WOŁYNIK
j.wolynik@tio.com.pl

Święta u sąsiadów

W poprzednim roku takim gościem, w domu moich przyjaciół, był młody chłopak z Afganistanu, w tym zaś Natalia, gość zza wschodniej granicy. To dzięki niej miałam możliwość, choć częściowo, dowiedzieć się, jak świętują Boże Narodzenie nasi sąsiedzi na Ukrainie, a wraz z nimi, tysiące Polaków.

U prawosławnych i grekokatolików to święto przypada trzynaście dni po świętach obchodzonych przez kościół rzymsko-katolicki. Dlaczego aż 13 dni później?

Ponieważ wierni obrządku wschodniego, czas Bożego Narodzenia obliczają według starego kalendarza, juliańskiego, dla nich Boże Narodzenie przypada na 7 stycznia.

Bliskodwutygodniowe przesunięcie, w stosunku do świąt obchodzonych przez wiernych kościoła rzymsko-katolickiego bierze się stąd, że kościół rzymsko-katolicki stosuje kalendarz gregoriański i to 25 grudzień jest świątecznym dniem Narodzenia Pańskiego.

Kiedy w Kościele rzymsko-katolickim przypada uroczystość Objawienia Pańskiego, czyli Trzech Króli, w Cerkwi greckokatolickiej jest dopiero Wigilia Bożego Narodzenia. Natomiast 7 styczeń, to pierwszy dzień świąt, czyli Narodzenie Pańskie, a 8 stycznia to Sobór Przenajświętszej Bogurodzicy i św. Józefa Oblubieńca, czyli dzień poświęcony Świętej Rodzinie. Trzeci dzień świąt to 9 styczeń - wspomnienie pierwszego męczennika św. Szczepana, które w Polsce obchodzimy 26 grudnia.

U naszych sąsiadów, tak jak u nas, w dzień wigilijny obowiązuje post. Uroczysta wieczerza rozpoczyna się wspólną modlitwą, uczestnicy dzielą się prosforą (przaśnym chlebem) składając sobie nawzajem życzenia.

Chleb to symbol nowego życia oraz dobrobytu. Jego spożycie podczas wigilijnej kolacji ma zapewnić pomyślność w nadchodzącym roku. Gospodarze zastawiają stół 12 potrawami., obowiązkowo musi być kutia, pod obrusem sianko, a dawniej, w rogu izby stawiano diduch, czyli snop zboża. Dziś jest już często tak jak i u nas, choinka pięknie przybrana. Nieodzownym elementem jest śpiewanie kolęd, ukraińskich i polskich.

Tradycyjnie, przy stole w czasie wieczerzy wigilijnej jest zostawione miejsce dla niespodziewanego gościa.

W cerkwiach, w miejscu naszej szopki bożonarodzeniowej jest wystawiana ikona Narodzenia Pańskiego. Wierni pochodzą do ikony i oddają jej cześć poprzez ucałowanie. W tradycji wschodnich chrześcijan, w Uroczystość Bożego Narodzenia nie ma mszy - Pasterki. Wschód zna tzw. wseniczne bdinije - całonocne czuwanie. Tworzą je poszczególne nabożeństwa, które zaczynają się odprawiać wieczorem, by całość zakończyć wczesnym rankiem.

Charakterystyczne dla greckokatolickich obchodów Swiąt Bożego Narodzenia jest to, że świętuje się je trzy dni. Pierwszego dnia zgłębiana jest tajemnica Narodzenia Pańskiego. Drugiego dnia wspominane są osoby, które z przyjściem na Świat Zbawiciela, miały najwięcej wspólnego. W tym dniu wspominana jest liturgicznie Najświętsza Bogurodzica i św. Józef . W trzeci dzień świąt Kościół wspomina św. Szczepana, który jako pierwszy oddał swoje życie za Chrystusa.

Boże Narodzenie w Kościele greckokatolickim ma szczególną, uroczystą oprawę liturgiczną i obrzędową, jest świętem bardzo rodzinnym. Tego dnia wszyscy członkowie rodziny chcą wspólnie spotkać się ze swoimi bliskimi, najpierw przy stole wigilijnym, by następnie, także wspólnie, w pozostałe dni świąteczne sławić Boga, który przyjmuje ludzkie ciało i zstępuje z nieba na ziemię. Na wschodzie jest to świętowanie w sferze duchowości, zacieśniania więzi z Bogiem i wzajemnych więzi rodzinnych.

Jestem bardzo wdzięczna moim przyjaciołom, Jagodzie i Ludwikowi, za ich wyjątkową gościnność, otwarty umysł i wielkie serce. To wielka „cenność" w dzisiejszej rzeczywistości, dzielenie się dobrem z innymi.

Mam nadzieję, że takich przyjaznych domów jest więcej, że może gdzieś w świecie, jakiś młody Polak, też doświadczy gościnności na obcej ziemi? Może ktoś potraktuje go jak człowieka? Jesteśmy narodem rozsianym po całym świecie, w najmniejszych jego zakątkach, prawie każda polska rodzina ma kogoś z bliskich za granicą. Warto i o tym pamiętać.

Specjalnie dla czytelników, pani Natalia udostępniła mi zdjęcia tradycyjnego świątecznego stołu ze swojego kraju.

W nowym roku życzę wszystkim Czytelnikom pomyślności i wszelkiego dobrodziejstwa.

J.W.

eprasa.pl e0227996cb

KRÓLEWSKIE CHRZCINY W PAŁACU

Eleganckie wnętrza

Wyjątkowa impreza

Wyśmienite menu

PAŁAC W JABŁONNIE #poczujnaszahistorie

Rezerwacje:

info@palacjablonna.pan.pl

tel.: +48 531 093 982, +48 507 104 572

Pałac w Jabłonnie

ul. Modlińska 105, 05-110 Jabłonna

środa 5 stycznia

TVP 1

05:15 Przysięga - serial obyczajowy, prod. Turcja, 2020
06:05 Elif - serial, prod. Turcja
07:00 Transmisja Mszy Świętej z Sanktuarium Matki Bożej na Jasnej Górze
07:30 Rodzinny ekspres
08:00 Wiadomości
08:10 Pogoda poranna
08:15 Kwadrans polityczny
08:35 Ranczo - serial obyczajowy TVP
09:40 Komisarz Alex - serial kryminalny TVP
10:35 Ojciec Mateusz - serial kryminalny TVP
11:25 Kasta - serial paradokumentalny TVP
12:00 Wiadomości
12:10 Agrobiznes
12:30 Agropogoda - magazyn
12:40 Rok w ogrodzie Extra
12:55 Natura w Jedynce -Tropikalne wyspy świata

SERIAL OBYCZAJOWY

14:00 Elif - serial, prod. Turcja, 2018
15:00 Wiadomości
15:15 Alarm! - magazyn
15:35 Gra słów. Krzyżówka
16:05 Przysięga - serial
17:00 Teleexpress
17:15 Jaka to melodia?
17:55 Klan - telenowela TVP
18:20 Kasta - serial
18:55 Jeden z dziesięciu
19:30 Wiadomości
20:10 Alarm! - magazyn
20:30 Leśniczówka
21:00 Film fabularny
22:45 Historia bez tajemnic
23:55 Killer in My Home - film fabularny
01:35 Tajemnica Enigmy
02:30 Bodo - serial
03:30 Wojsko - polskie.pl

TVP 2

05:35 M jak miłość - serial TVP
06:25 Pożyteczni.pl
06:55 Familiada - teleturniej
07:30 Pytanie na śniadanie
10:35 Panorama
10:45 Pytanie na śniadanie
11:20 Rodzinka.pl - serial komediowy TVP
11:50 Dla niesłyszących - Barwy szczęścia - serial obyczajowy TVP
12:30 Koło fortuny - teleturniej
13:15 Kozacka miłość - serial kostiumowy, prod. Rosja
14:05 Va Banque - teleturniej
14:35 Na sygnale - serial fabularyzowany TVP
15:10 Uśmiech losu - serial obyczajowy, prod. Portugalia, 2019
16:00 Koło fortuny
16:35 Familiada - teleturniej
17:15 Miłość i przeznaczenie
18:00 Panorama
18:20 Va Banque

SERIAL KOSTIUMOWY

18:45 Kozacka miłość - serial kostiumowy, prod. Rosja
19:35 Barwy szczęścia - serial obyczajowy TVP
20:40 Kulisy seriali Na dobre i na złe i Na sygnale
20:55 Na dobre i na złe - serial TVP
21:55 Anna German - serial biograficzny, prod. Rosja
23:00 Szpiedzy w Warszawie - serial, prod. Wielka Brytania, Polska, 2012
00:05 Miłość na urodziny - film obyczajowy
01:45 McMafia - serial
03:00 Książę Karol - syn i dziedzic korony - film dokumentalny
03:55 Putin: historia rosyjskiego szpiega

TVN

05:40 Uwaga! - magazyn
06:00 Ukryta prawda - program obyczajowy
07:00 Kuchenne rewolucje - program kulinarno-rozrywkowy
08:00 Dzień Dobry TVN - magazyn
11:35 Doradca smaku
11:45 Ukryta prawda - program obyczajowy
12:50 Tajemnice miłości
13:55 Ukryta prawda - program obyczajowy
15:55 Kuchenne rewolucje - program kulinarno-rozrywkowy
17:00 Tajemnice miłości
18:00 Ukryta prawda - program obyczajowy
19:00 Fakty
19:35 Sport
19:40 Kronika Rajd Dakar
20:00 Uwaga! - magazyn

PROGRAM KULINARNY

20:15 Doradca smaku - program kulinarny prod. Polska
20:20 Na Wspólnej - serial obyczajowy, Polska
21:00 Milionerzy - program rozrywkowy
21:40 Usta Usta - serial, Polska
23:40 Wyścig śmierci - film sensacyjny, USA, Niemcy, Wielka Brytania, 2008, reż. Paul W.S. Anderson, wyk. Jason Statham, Joan Allen, Ian McShane, Tyrese Gibson, Natalie Martinez
01:55 Uwaga! - magazyn
02:10 Noc magii
03:25 Kto was tak urządził

POLSAT

06:00 Nowy dzień z Polsat News
08:40 Malanowski i Partnerzy Bronisław Malanowski rozwiązuje zagadki kryminalne, prowadząc biuro detektywistyczne.
09:40 Sekrety rodziny
10:40 Dlaczego ja?
11:40 Gliniarze
12:50 Wydarzenia
13:25 Interwencja
13:40 Trudne sprawy
14:40 Dlaczego ja?
15:50 Wydarzenia
16:10 Pogoda
16:15 Interwencja
16:30 Na ratunek 112
17:00 Gliniarze
18:00 Pierwsza miłość - serial obyczajowy prod. Polska
18:50 Wydarzenia
19:25 Gość Wydarzeń
19:45 Sport, Pogoda

KOMEDIA

20:00 Duże dzieci To, że człowiek się starzeje, wcale nie oznacza, że tym samym dorośleje! Supergwiazdy komedii: Adam Sandler, Kevin James, Chris Rock, David Spade i Rob Schneider dają niesamowity i przezabawny popis swoich talentów, wcielając sie w role przyjaciół z dzieciństwa, którzy spotykają się po latach, by powspominać stare dobre czasy.
22:10 Słoneczny patrol
00:50 Bracia przyrodni
02:55 Świat według Kiepskich - serial obyczajowy prod. Polska
03:35 Love Island

TVP Kultura

07:00 Teledysk
07:55 Do dzieła - magazyn
08:25 Rzeczpospolita modernistyczna - Architektura Biznesu i Usług
09:10 Kasia Ballou - western, prod. USA, 1965
11:00 Sława i chwała - serial
13:10 Popraw włosy, Olivier - film animowany, prod. Francja, 2017
13:30 Artyści antagoniści: Leonardo Da Vinci i Michał Anioł
14:35 Szaleńcy - film fabularny
17:00 Diabły, diabły - dramat psychologiczny
18:30 Informacje kulturalne - informator kulturalny
18:55 Rodzina Durrellów

DRAMAT

20:00 Na wschód od Hollywood - Mąż fryzjerki - dramat, prod. Francja
21:30 Więcej niż fikcja
23:10 Jazz - Stacey Kent plays Baloise Session - koncert, prod. Szwajcaria, 2016
00:45 Informacje kulturalne - informator kulturalny
01:20 Lekkie obyczaje - Pokój syna - dramat, prod. Włochy, Francja, 2001
03:10 Kino nocne - film dokumentalny, prod. Francja, 2014
05:00 Teledysk
05:35 Afisz kulturalny ekstra
05:50 Jeszcze więcej kultury w TVP Kultura 2 na stream.tvp.pl

TV Puls

06:00 Zbuntowany anioł - telenowela Osierocona Milagros rozpoczyna pracę jako pokojówka rodziny DiCarlo i zakochuje się w synu pana domu.
07:00 Rodzinny interes - serial obyczajowy
08:00 Lombard. Życie pod zastaw - serial obyczajowy
11:00 Zbuntowany anioł - telenowela
12:00 Zaklinaczka duchów - serial fantasy
14:00 Lombard. Życie pod zastaw - serial obyczajowy
16:00 Rodzinny interes - serial obyczajowy
18:00 Lombard. Życie pod zastaw - serial
20:00 American Fighter
22:00 Zlecenie

DRAMAT

23:50 Śniadanie do łóżka Życie Piotra nie układa się po jego myśli do momentu, gdy nieoczekiwanie trafia na okładkę poczytnego magazynu.
01:20 Lombard. Życie pod zastaw - serial obyczajowy
02:30 Zobacz to! Blok powtórkowy: Taki jest świat - program informacyjny
03:10 Wojciech Cejrowski. Boso - Ziemia Święta
03:55 Na jedwabnym szlaku
04:20 Menu na miarę - program kulinarny
05:00 Rodzinny interes - serial obyczajowy

TVN 7

05:45 Szpital - program obyczajowy
06:40 Rozwód. Walka o wszystko
07:35 Papiery na szczęście - serial, Polska
08:10 Ukryta prawda - program obyczajowy prod. Polska
11:15 Rozwód. Walka o wszystko
12:15 Szpital - program obyczajowy
13:15 SOS Ekipy w akcji
14:15 Sąd rodzinny - program sądowy
15:15 Sędzia Anna Maria Wesołowska
16:15 Ukryta prawda - program obyczajowy
17:20 19 + - obyczajowy
18:25 Totalne remonty Szelągowskiej
19:30 Papiery na szczęście - serial, Polska

FILM PRZYGODOWY

20:00 Pan i władca: Na krańcu świata - film przygodowy, USA, 2003, reż. Peter Weir, wyk. Russell Crowe, Paul Bettany, James D'Arcy, Billy Boyd, Max Birkis
22:55 Ave, Cezar! - film komedia, Wielka Brytania, Japonia, USA, 2016, reż. Joel Coen, Ethan Coen, wyk. Josh Brolin, George Clooney, Alden Ehrenreich, Ralph Fiennes, Scarlett Johansson, Tilda Swinton, Frances McDormand
01:00 Zbrodnie godne Hollywood
02:05 Druga strona medalu - talk show

TV 4

06:00 Interwencja **06:20** Flintstonowie **06:50** Strażnik Teksasu **08:00** Nasz nowy dom **09:00** Pierwsza miłość **09:50** Kochane pieniądze **10:50** Zoo po godzinach **12:55** Święty **13:55** STOP Drogówka **15:55** Strażnik Teksasu **16:55** Święty **18:00** Kochane Pieniądze **19:00** Policjantki i Policjanci **20:00** Sprawiedliwi - Wydział Kryminalny **21:05** Najczarniejsza godzina **23:00** Na straży prawa Były członek elitarnej jednostki Strażników Teksasu - obecnie szeryf małego miasteczka - Jim Dillon chodzi nieuzbrojony od czasu tragicznie zakończonej strzelaniny, której skutków czuje się współwinny. **00:55** Anatomia głupoty według Richarda Hammonda **01:55** Królowie australijskiego lombardu

TV Trwam

10:00 Audiencja Generalna **10:55** Misjonarze Afryki **11:25** Jestem mamą **11:40** Prosto o gospodarce **12:00** Anioł Pański **12:03** Informacje dnia **12:20** Mojżesz - 10 przykazań **13:05** Wenezuela - San Félix **13:30** Msza święta **14:20** 100 cudownych miejsc na świecie **14:30** Koncert Bożonarodzeniowy: A Anieli Grają! **15:50** Ma się rozumieć **16:00** Informacje dnia **16:10** Na zdrowie **16:30** Wyszyński - historia **16:55** Święty na każdy dzień **17:00** Po stronie prawdy **17:30** Rykoszetem **17:55** Poczet Wielkich Polaków **18:00** Anioł Pański **18:05** Informacje dnia **18:15** Rozmowy niedokończone **19:25** Święty na każdy dzień **19:30** Brat Franciszek **20:00** Informacje dnia **20:20** Różaniec **20:50** Myśląc Ojczyzna **21:00** Apel Jasnogórski

eprasa.pl e0227996cb

czwartek 6 stycznia

TVP 1

05:20 Film fabularny
07:00 Transmisja Mszy Świętej z Sanktuarium Bożego Miłosierdzia w Łagiewnikach 06.01.22
08:00 Moje miejsce na ziemi - widowisko kameralne
08:40 Film fabularny
10:15 Film fabularny
11:45 Orszak Trzech Króli - transmisja
13:25 Natura w Jedynce. David Attenborough. Po drugiej stronie kamery - film dokumentalny, prod. Wielka Brytania, 2016
14:30 Film fabularny
17:00 Teleexpress
17:20 Bo w rodzinie siła - koncert
18:45 Jaka to melodia? - teleturniej muzyczny
19:25 Sport
19:30 Wiadomości
20:05 Pogoda

SERIAL KOSTIUMOWY

20:10 Zniewolona - serial kostiumowy, prod. Ukraina, 2021
21:50 Sprawa dla reportera
22:55 Magazyn śledczy Anity Gargas - magazyn
23:30 Magazyn kryminalny 997 - magazyn
00:25 Magazyn Ekspresu Reporterów
01:25 Tanie Dranie - Moroz i Kłopotowski komentują świat - talk-show
02:10 Nowa - Pacjentka - serial TVP
03:05 Ocaleni - reality show
04:10 Sprawa dla reportera
05:00 Zakończenie

TVP 2

07:30 Pytanie na śniadanie
10:35 Panorama
10:45 Pytanie na śniadanie
11:20 Film fabularny
14:00 Familiada - teleturniej
14:35 Koło fortuny
15:15 Szansa na sukces. Opole 2022 - widowisko
16:20 Koncert Mikołajkowy - Gwiazdy Dzieciom - koncert
17:30 Wojciech Cejrowski - boso przez świat Program podróżniczy prowadzony przez Wojciecha Cejrowskiego, mający formę około 25-minutowych reportaży z różnych zakątków świata, m.in. Brazylii.
18:00 Panorama
20:00 Bo w rodzinie siła
21:25 Film fabularny

DRAMAT

00:55 Siła przetrwania - dramat, prod. USA, 2017 Poszukujący adrenaliny snowboardzista gubi się podczas masywnej burzy śnieżnej. Popychany do granic ludzkiej możliwości mierzy się z własnymi demonami podczas walki o przetrwanie.
02:40 Zemsta o jasnych oczach Francuski serial kryminalny, luźno nawiązujący do powieści „Hrabia Monte Christo". Bohaterką jest piękna prawniczka Olivia Alessandri.
04:35 Rodzinka.pl - serial komediowy prod. TVP

TVN

05:40 Uwaga! - magazyn
06:00 Ukryta prawda - program obyczajowy
07:00 Kuchenne rewolucje - program kulinarno-rozrywkowy
08:00 Dzień Dobry TVN - magazyn
11:35 Doradca smaku
11:45 Ukryta prawda - program obyczajowy
12:55 Lorax - film komedia, USA, 2012, reż. Chris Renaud, wyk. Danny DeVito, EdHelms, Zac Efron, Taylor Swift, Betty White
14:50 Minionki - film komedia
16:50 Turniej Czterech Skoczni, Bischofshofen
20:00 Fakty
20:40 Kroniki Pucharu Świata w skokach narciarskich
20:45 Kronika Rajd Dakar
21:05 Doradca smaku

KOMEDIA

21:10 Sylwester w Nowym Jorku - film komedia, USA, 2011, reż. Garry Marshall, wyk. Michelle Pfeiffer, Zac Efron, Robert De Niro, Halle Berry, Jessica Biel, Seth Meyers, Katherine Heigl, Jon Bon Jovi, Ashton Kutcher, Lea Michele, Sarah Jessica Parker, Abigail Breslin, Hilary Swank
23:45 Nauka jazdy - film obyczajowy, USA, Wielka Brytania, 2014, reż. Isabel Coixet, wyk. Ben Kingsley, Patricia Clarkson, Sarita Choudhury, Jake Weber Grace Gummer
01:25 Usta Usta - serial, Polska
03:15 Noc magii

POLSAT

06:00 Nowy dzień z Polsat News
07:40 Rio
09:40 Rio 2
11:50 W głowie się nie mieści Docter Pete Dorastanie bywa trudne, także dla Riley. Jak każdym z nas, bohaterką kierują uczucia: Radość, Strach, Gniew, Odraza i Smutek.
13:55 Transformers: Ostatni rycerz - film sensacyjny
17:25 Polskie Kolędowanie w Warszawie na Krakowskiem Przedmieściu
18:50 Wydarzenia
19:25 Gość Wydarzeń
19:45 Sport
19:55 Pogoda
20:00 Jak Poślubić Milionera - film obyczajowy, Polska, 2019

FILM OBYCZAJOWY

22:15 O północy w Paryżu Inez i Gil przybywają do światowej stolicy romansu, by zaplanować ślub. Jednak wierność zakochanych zostanie wystawiona na próbę, gdy na ich drodze pojawią się wyrafinowany znawca sztuki Paul oraz tajemnicza i zmysłowa muza Adriana, a po czarujących zakątkach Paryża zacznie oprowadzać ich sama Carla Bruni!
00:15 Przypływ wiary
02:40 Love Island. Wyspa miłości
04:40 Disco Gramy - program rozrywkowy
05:25 Telezakupy TV Okazje

TVP Kultura

07:55 Informacje kulturalne
08:25 Niedziela z...rolami Gabrieli Kownackiej
09:20 Diabły, diabły - dramat psychologiczny
11:00 Sława i chwała - serial TVP
13:20 Wędrujące książki. Karaiby - serial dokumentalny, prod. Niemcy
14:00 Scena muzyczna - Angelika Górny - Kolędy trzech narodów - koncert
15:00 Słynny najazd niedźwiedzi na Sycylię - film animowany, prod. Włochy, Francja, 2019
16:30 Zew krwi - film fabularny, prod. Norwegia, Włochy, Wielka Brytania, Hiszpania, Francja, Republika Federalna Niemiec
18:25 Res Poloniae
19:00 Rodzina Durrellów
20:00 Czwartkowy klub filmowy

DRAMAT

20:05 Czwartkowy klub filmowy - Popiół i diament - dramat
22:00 Odkrywając Beethovena
23:05 Res Poloniae - O Polsce z oddali - Bernice Falkowska - rozmowa
23:45 Na wschód od Hollywood - Mąż fryzjerki - dramat, prod. Francja
01:20 Kino nocne - Autoportret - David Lynch - film dokumentalny, prod. Francja, 2019
02:00 Tylko Beatrycze
04:20 Kostka cukru
04:35 Teledysk
05:35 Afisz kulturalny ekstra
05:50 Jeszcze więcej kultury w TVP Kultura 2

TV Puls

06:00 Zbuntowany anioł - telenowela
07:00 Rodzinny interes - serial obyczajowy
08:00 Ostatni władca wiatru Pan Ognia podbija cztery krainy, na które podzielony jest świat. Po upływie stu lat pojawia się Aang - potomek jedynej istoty zdolnej przywrócić równowagę.
10:00 Bibliotekarz: tajemnica włóczni Flynn Carsen otrzymuje posadę bibliotekarza. Praca wygląda zupełnie inaczej, niż sobie wyobrażał.
11:55 Góra Czarownic
13:55 Trzej muszkieterowie
16:00 Sześć dni, siedem nocy
18:00 Blondynka w koszarach
20:00 Narzeczony mimo woli

FILM SENSACYJNY

22:05 Weselna gorączka Po nagłej śmierci ukochanej w trakcie oryginalnych oświadczyn zrozpaczony Anderson, za namową przyjaciela, proponuje małżeństwo przypadkowej kelnerce.
00:00 Sztos 2
02:05 Lombard. Życie pod zastaw - serial obyczajowy
03:00 Reporterzy. Z życia wzięte
04:00 Zobacz to! Blok powtórkowy: Taki jest świat - program informacyjny
04:55 Menu na miarę - program kulinarny
05:35 Z archiwum policji

TVN 7

05:35 Szpital - program obyczajowy
06:30 Ukryta prawda - program obyczajowy
07:30 Miłe wieści
07:40 Ukryta prawda - program obyczajowy
09:45 Beethoven VII: Świąteczna przygoda - film rodzinny, USA, Kanada, 2011, reż. John Putch, wyk. John Cleese, Kyle Massey, Robert Picardo, Tom Arnold, Munro Chambers, Kim Rhodes
11:35 Kochany urwis II - film komedia, USA, 1991, reż. Brian Levant, wyk. John Ritter, Michael Oliver, Jack Warden, Laraine Newman, Amy Yasbeck
13:40 Kit Kittredge: Amerykańska dziewczyna - film obyczajowy, USA, Kanada, 2008, reż. Patricia Rozema

KOMEDIA

15:45 Kopciuszek: Bucik na miarę - film komedia, USA, 2016, reż. Michelle Johnston, wyk. Sofia Carson, Jennifer Tilly, Thomas Law, Amy Louise Wilson
17:45 Sing - film komedia, Japonia, USA, 2016
20:00 Godziny szczytu - film sensacyjny, USA, 1998, reż. Brett Ratner, wyk. Jackie Chan, Chris Tucker, Tom Wilkinson, Elizabeth Pena, Philip Baker Hall, Mark Rolston, Chris Penn
22:10 Raj dla par - film komedia, USA, 2009
00:25 Zbrodnie godne Hollywood
01:30 Druga strona medalu

TV 4

07:05 K-9 Choć Thomas Dooley jest znakomitym policjantem, wśród kolegów z brygady antynarkotycznej ma opinię wariata i nikt nie chce z nim pracować. **09:10** Powrót do przyszłości **11:45** Bibliotekarz III: Przeklęty kielich Judasza **13:45** Annie **19:00** Policjantki i Policjanci - serial obyczajowy **20:00** Sprawiedliwi - Wydział Kryminalny **21:00** Park jurajski. Milioner John Hammond zakłada na wyspie park rozrywki, w którym - w warunkach przypominających te sprzed stu milionów lat - umieszcza odtworzone genetycznie dinozaury. **23:45** Baba Jaga **01:30** Anatomia głupoty według Richarda Hammonda **02:00** Ucho Prezesa **02:25** Disco Polo Life **03:25** TOP 10 - Lista przebojów **05:30** Telezakupy

TV Trwam

11:35 Kantata „Mędrcy świata" **12:00** Anioł Pański z Ojcem Świętym Franciszkiem **12:20** Ziemia Obiecana **13:20** Przegląd katolickiego tygodnika „Niedziela" **13:25** Słowo życia
13:30 Msza święta z Jasnej Góry **14:20** Z dalekiego wschodu do betlejemskiej szopki **14:40** Spis powszechny i gwiazda **15:10** Motywy Bożego Narodzenia zawarte w sztuce Bazyliki Santa Maria Maggiore w Rzymie **15:50** Ma się rozumieć **16:00** Informacje dnia **16:10** Z wędką nad wodę w Polskę i Świat **16:35** Kantata „Anioł pasterzom mówił"
17:00 Modlitwa w Sanktuarium św. Józefa w Kaliszu **19:25** Święty na każdy dzień **19:30** Jezus - Królestwo bez granic **20:00** Informacje dnia **20:20** Różaniec **20:50** Głos Polski **21:00** Apel Jasnogórski

piątek 7 stycznia

TVP 1

05:20 Przysięga - serial obyczajowy
06:05 Elif - serial
07:00 Transmisja Mszy Świętej z Sanktuarium Matki Bożej na Jasnej Górze
07:30 Agape - magazyn
08:00 Wiadomości
08:10 Pogoda poranna
08:15 Kwadrans polityczny
08:35 Ranczo - serial
09:40 Komisarz Alex - serial
10:35 Ojciec Mateusz - serial kryminalny
11:25 Kasta - serial
12:00 Wiadomości
12:10 Agrobiznes
12:30 Agropogoda - magazyn
12:35 To się opłaca - magazyn
12:50 Natura w Jedynce - Ośmiornica w moim domu
14:00 Elif - serial
15:00 Wiadomości
15:15 Alarm! - magazyn

TELETURNIEJ

15:35 Gra słów. Krzyżówka - teleturniej
16:05 Przysięga - serial obyczajowy
17:00 Teleexpress
17:15 Jaka to melodia?
17:55 Klan - telenowela
18:20 Kasta - serial
18:50 Jeden z dziesięciu
19:30 Wiadomości
20:10 Alarm! - magazyn
20:35 Ojciec Mateusz - serial
21:25 Kulisy serialu Na sygnale - felieton
21:35 Na sygnale - serial fabularyzowany
22:15 Zniewolona - serial kostiumowy
00:15 Operacja Delta Force 3: Wyraźny cel - film akcji

TVP 2

05:30 M jak miłość - serial
06:20 Anna Dymna - spotkajmy się
06:55 Familiada - teleturniej
07:30 Pytanie na śniadanie
10:40 Panorama
10:45 Pytanie na śniadanie
11:10 Zacznij od zdrowia - magazyn
11:45 Barwy szczęścia - serial obyczajowy
12:10 Bożonarodzeniowa liturgia prawosławna z Kaplicy św. Grzegorza Peradze w Warszawie
13:15 Kozacka miłość - serial kostiumowy
14:05 Va Banque - teleturniej
14:35 Na sygnale - serial fabularyzowany
15:10 Uśmiech losu - serial obyczajowy
16:00 Koło fortuny - teleturniej
16:35 Familiada - teleturniej

SERIAL OBYCZAJOWY

17:15 Miłość i przeznaczenie - serial obyczajowy
18:00 Panorama
18:20 Va Banque - teleturniej
18:45 Kozacka miłość - serial kostiumowy
19:35 Barwy szczęścia - serial obyczajowy
20:40 Karnawał z TVP
22:00 Kabaret. Super Show Dwójki - program kabaretowy
23:10 Niepokonana Jane - film akcji, prod. USA, 2015, reż. Gavin O'Connor, wyk. Joel Edgerton, Noah Emmerich
01:00 Czas zapłaty - film fabularny
02:50 I że ci nie odpuszczę - komedia

TVN

06:00 Ukryta prawda - program obyczajowy prod. Polska
07:00 Kuchenne rewolucje - program kulinarno-rozrywkowy
08:00 Dzień Dobry TVN - magazyn prod. Polska
11:35 Doradca smaku
11:45 Ukryta prawda - program obyczajowy
12:50 Tajemnice miłości
13:55 Ukryta prawda - program obyczajowy
15:55 Kuchenne rewolucje - program kulinarno-rozrywkowy
17:00 Tajemnice miłości
18:00 Ukryta prawda - program obyczajowy
19:00 Fakty
19:30 Sport
19:35 Kroniki Rajdu Dakar
19:45 Pogoda
19:55 Uwaga! - magazyn

FILM PRZYGODOWY

20:05 Battleship: Bitwa o Ziemię - film przygodowy, USA, 2012, reż. Peter Berg, wyk. Taylor Kitsch, Alexander Skarsgard, Rihanna, Brooklyn Decker, Tadanobu Asano, Liam Neeson
22:55 Obecność - film horror, USA, 2013, reż. James Wan, wyk. Vera Farmiga, Patrick Wilson, Lili Taylor, Ron Livingston, Shanley Caswell
01:10 Kuba Wojewódzki
02:10 MasterChef
03:25 Noc magii
04:40 Kto was tak urządził

POLSAT

06:00 Nowy dzień z Polsat News
08:40 Malanowski i Partnerzy
09:40 Sekrety rodziny
10:40 Dlaczego ja?
11:40 Gliniarze
12:50 Wydarzenia
13:25 Interwencja
13:40 Trudne sprawy
14:40 Dlaczego ja?
15:50 Wydarzenia
16:10 Pogoda
16:15 Interwencja
16:30 Na ratunek 112
17:00 Gliniarze
18:00 Pierwsza miłość
18:50 Wydarzenia
19:25 Gość Wydarzeń
19:45 Sport
19:55 Pogoda
20:00 Król Lew Pośród sawanny przychodzi na świat przyszły król. Mały Simba uwielbia swojego ojca, króla Mufasę.

FILM PRZYGODOWY

22:40 Gwiezdne wojny: Przebudzenie Mocy Ren i odrodzony z popiołów Imperium złowieszczy Najwyższy Porządek rosną w siłę, a Luke Skywalker przepadł bez wieści w chwili, gdy galaktyka potrzebuje go najbardziej. Rey, pustynna zbieraczka złomu, oraz Finn, dezerter z oddziału szturmowców, łączą siły z Hanem Solo i Chewbaccą w poszukiwaniu ostatniej nadziei na przywrócenie pokoju w galaktyce.
01:25 Resident Evil: Zagłada
03:35 Love Island. Wyspa miłości - program rozrywkowy prod. Polska

TVP Kultura

07:00 Teledysk
07:40 Res Poloniae - O Polsce z oddali - Bernice Falkowska
08:20 Wydarzenie aktualne
09:30 Buster Bokserem - komedia, prod. USA, 1926, reż. Buster Keaton, wyk. Francis Mcdonald
11:00 Sława i chwała - serial TVP, reż. Kazimierz Kutz, wyk. Joanna Szczepkowska, Jakub Przebindowski, Mariusz Bonaszewski, Teresa Budzisz Krzyżanowska, Joanna Bogacka, Tomasz Bednarek, Agnieszka Sitek, Marta Bizoń, Anna Korcz, Magdalena Cielecka
13:25 Odkrywając Beethovena
14:30 Zagraniczny korespondent - dramat, prod. USA, 1940, reż. Alfred Hitchcock

FILM S-F

16:40 Test pilota Pirxa - film science fiction
18:30 Informacje kulturalne
18:55 Reżyserzy - Don Siegel - cykl dokumentalny
20:00 Jak zostać królem - komediodramat
22:05 78/52. „Psychoza" Hitchcocka - film dokumentalny
23:45 Teraz animacje! - Manifestacja geniuszu w czterech aktach - film animowany
24:00 Teraz animacje! - Dzień elektryka
00:25 Informacje kulturalne
01:00 Popiół i diament - dramat
02:50 Córy szczęścia - film obyczajowy

TV Puls

06:00 Zbuntowany anioł - telenowela Osierocona Milagros rozpoczyna pracę jako pokojówka rodziny DiCarlo i zakochuje się w synu pana domu.
07:00 Rodzinny interes - serial obyczajowy
08:00 Lombard. Życie pod zastaw - serial
11:00 Zbuntowany anioł - telenowela
12:00 Zaklinaczka duchów - serial fantasy
14:00 Lombard. Życie pod zastaw - serial obyczajowy
16:00 Rodzinny interes - serial obyczajowy
18:00 Lombard. Życie pod zastaw - serial obyczajowy
20:00 Najwyższy wyrok
22:00 13 Dzielnica
23:45 Snajper 2

SERIAL KRYMINALNY

01:20 Castle - serial kryminalny Poszukujący inspiracji pisarz otrzymuje pozwolenie na przyłączenie się do jednego zespołu z wydziału zabójstw nowojorskiej policji.
02:20 Lombard. Życie pod zastaw - serial obyczajowy
03:15 Zobacz to! Blok powtórkowy: Menu na miarę - program kulinarny
04:00 Menu na miarę - program kulinarny
04:35 Z archiwum policji - serial dokumentalny
05:00 Dyżur - serial dokumentalny

TVN 7

05:45 Szpital - program obyczajowy
06:40 Rozwód. Walka o wszystko
07:35 Papiery na szczęście - serial, Polska
08:10 Ukryta prawda - program obyczajowy
11:15 Rozwód. Walka o wszystko
12:15 Szpital - program obyczajowy
13:15 SOS Ekipy w akcji
14:15 Sąd rodzinny - program sądowy
15:15 Sędzia Anna Maria Wesołowska
16:15 Ukryta prawda - program obyczajowy
17:20 19 + - obyczajowy
18:25 Totalne remonty Szelągowskiej
19:30 Akcja aranżacja
20:00 Noce w Rodanthe - film obyczajowy, USA

FILM SENSACYJNY

22:10 Nocne życie - film sensacyjny, USA, 2016, reż. Ben Affleck, wyk. Ben Affleck, Zoe Saldana, Chris Cooper, Elle Fanning, Chris Messina, Brendan Gleeson, Sienna Miller Czasy prohibicji. Grupa ludzi walczy o lepsze życie, marząc, by ich amerykański sen wreszcie się spełnił.
00:45 Zbrodnie godne Hollywood
01:50 Druga strona medalu - talk show prod. Polska
03:00 Noc magii - program ezoteryczny prod. Polska

TV 4

07:00 Strażnik Teksasu Cordell Walker (Chuck Norris) walczy ze wszystkimi formami przestępczości w stanie Teksas. **08:05** Nasz nowy dom **09:05** Pierwsza miłość **09:55** Kochane Pieniądze **10:55** Zoo po godzinach **13:00** Święty **14:00** STOP Drogówka **16:00** Strażnik Teksasu **17:00** Święty **18:00** Kochane Pieniądze **19:00** Policjantki i Policjanci - serial obyczajowy **20:00** Gwiazdy Kabaretu **22:00** Sprawiedliwi - Wydział Kryminalny **00:05** Underworld Na Ziemi w ciągu wieków, niezauważane przez ludzi, wyrosły dwie rywalizujące ze sobą rasy: arystokratyczne, dobrze wykształcone Wampiry oraz brutalni i siejący grozę Lykanie. **02:35** Królowie australijskiego lombardu

TV Trwam

11:20 Kolędy i pastorałki **11:25** Głos Polski **11:35** 100 cudownych miejsc **11:45** Refleksje nad Psalmem XXIII **11:50** Prymas Stefan Wyszyński **12:00** Anioł Pański **12:03** Informacje dnia **12:20** Ziemia Obiecana
13:05 Ostatni rzeźbiarz w szkle **13:30** Msza święta **14:20** 100 cudownych miejsc na świecie **14:30** Zrozumieć Antycywilizacje **14:55** Słowo życia **15:00** Modlitwa **15:20** Mocni w wierze **15:50** Ma się rozumieć **16:00** Informacje **16:10** Siódmy sakrament **16:35** Tak Go pamiętam
17:05 Betafo **17:30** Geopolityka **17:55** Poczet Wielkich Polaków **18:00** Anioł Pański **18:05** Informacje dnia **18:15** Westerplatte **19:00** Warto zauważyć... **19:30** Opowieści Theo **20:00** Informacje **20:20** Różaniec **20:50** Myśląc Ojczyzna **21:00** Apel

eprasa.pl e0227996cb

sobota 8 stycznia

TVP 1

05:10 **Klan** - telenowela
06:00 **Magazyn Ekspresu Reporterów**
07:00 **Transmisja Mszy Świętej z Sanktuarium Matki Bożej na Jasnej Górze**
07:40 **Rok w ogrodzie**
08:05 **Rok w ogrodzie Extra** - magazyn
08:20 **Wojsko - polskie.pl**
08:45 **Pełnosprawni** - maga zyn dla niepełnosprawnych
09:15 **Sprawa dla reportera**
10:20 **Fascynujący świat** - Miejsca kultu na świecie część 1 - cykl dokumentalny, prod. Wielka Brytania, 2019, reż. Matt Barrett
11:25 **Okrasa łamie przepisy** - magazyn kulinarny
12:00 **Sam Whiskey** - film fabularny, prod. USA
13:40 **Z pamięci** - felieton
13:50 **Pełny obraz**

SERIAL KOSTIUMOWY

14:50 **Tajemnice miasteczka** - serial kostiumowy
17:00 **Teleexpress**
17:20 **Pogoda**
17:30 **Jaka to melodia?**
18:30 **Serial fabularny**
19:30 **Wiadomości**
20:10 **Alarm!** - magazyn
20:35 **Komisarz Alex** - serial kryminalny
21:30 **Hit na sobotę - Wolny strzelec** - dramat
23:35 **Zwyczajna przysługa** - film fabularny, prod. USA, 2018, reż. Paulk Feig, wyk. Anna Kendrick, Blake Lively
01:45 **Żądza śmierci** - thriller
03:30 **Jaka to melodia?**
04:20 **Z pamięci** - felieton
04:25 **Zakończenie**

TVP 2

05:20 **Dla niesłyszących - Barwy szczęścia** - serial obyczajowy
07:00 **Dla niesłyszących - M jak miłość** - serial TVP, reż. Kinga Lewińska, wyk. Marcin Bosak, Melania Grzesiewicz, Hanna Nowosielska, Katarzyna Cichopek, Emilian Kamiński, Aleksander Bożyk, Marcin Mroczek
07:55 **Pytanie na śniadanie**
11:50 **Rodzinny ekspres** - magazyn
12:30 **Karnawał z TVP**
14:00 **Familiada** - teleturniej
14:35 **Koło fortuny** - teleturniej
15:15 **Szansa na sukces. Opole 2022** - widowisko
16:20 **Na dobre i na złe**
17:15 **Wojciech Cejrowski - boso przez świat**
17:50 **Słowo na niedzielę**
18:00 **Panorama**

TELETURNIEJ

18:30 **Postaw na milion** - teleturniej
19:25 **Rodzinka.pl** - serial komediowy
20:00 **The Voice Senior** - Przesłuchania w ciemno
22:15 **Hity wszech czasów** - magazyn muzyczny
23:20 **Kino relaks - I że ci nie odpuszczę** - komedia
01:25 **Siła przetrwania** - dramat prod. USA, 2017, reż. Scott Waugh, wyk. Josh Hartnett, Mira Sorvino, Sarah Dumont
03:15 **Pajęczarki** - komedia, prod. Polska, 1993, reż. Barbara Sass
05:10 **Zakończenie**

TVN

05:30 **Uwaga!** - magazyn
05:45 **Ukryta prawda** - program obyczajowy
06:35 **Kuchenne rewolucje** - program kulinarno-rozrywkowy
07:30 **Na Tropie Dzikich Zwierząt**
08:00 **Dzień Dobry TVN** - magazyn
11:30 **Na Wspólnej** - serial
13:00 **Totalne remonty Szelągowskiej**
14:10 **Budując marzenia** - program lifestylowy
14:50 **Kolekcja smaków**
15:30 **Skoki narciarskie: Puchar Świata, Bischofshofen - studio sport**
16:00 **Skoki narciarskie: Puchar Świata, Bischofshofen**
17:10 **Skoki narciarskie: Puchar Świata, Bischofshofen**

KOMEDIA

18:30 **Kung Fu Panda: Święta, święta i Po** - film komedia, USA, 2010, reż. Tim Johnson, wyk. Jack Black, Dustin Hoffman, Angelina Jolie
19:00 **Fakty**
19:25 **Sport**
19:30 **Kroniki Pucharu Świata w skokach narciarskich**
19:35 **Kroniki Rajdu Dakar**
19:45 **Pogoda**
19:55 **Uwaga!** - magazyn
20:10 **Lepiej późno niż później** - film komedia
23:00 **Nigdy nie będę twoja** - film komedia, USA, 2007
01:00 **Ziemia żywych trupów** - film horror
02:45 **Noc magii**

POLSAT

06:00 **Nowy dzień z Polsat**
07:55 **Wall-E**
10:10 **Ewa gotuje**
10:40 **Nasz Nowy Dom**
12:40 **Bogaty Dom - Biedny Dom**
13:45 **Drwale i inne opowieści Bieszczadu**
14:40 **Rolnicy. Podlasie**
15:45 **Więzienie**
17:45 **Chłopaki do wzięcia**
18:50 **Wydarzenia**
19:25 **Gość wydarzeń**
20:00 **Gala Mistrzów Sportu 2021**
22:40 **Kapitan Marvel** Akcja rozgrywa się w latach 90-tych XX wieku. Ziemia dostaje się w sam środek galaktycznej wojny pomiędzy obcymi rasami - Kree, a Skrullami. Tytułowa bohaterka, Carol Danvers, stanie się jedną z najpotężniejszych postaci Wszechświata.

FILM SENSACYJNY

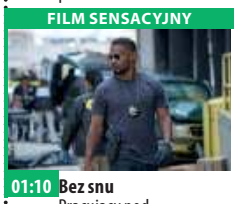

01:10 **Bez snu** Pracujący pod przykrywką gliniarz z Las Vegas, Vincent Downs trafia w sam środek gry o najwyższą stawkę, której uczestnikami są skorumpowani policjanci i śmiertelnie niebezpieczni gangsterzy. Nieudany skok prowadzi do porwania jego nastoletniego syna. Downs ściga się z czasem, by go uratować i wymierzyć przestępcom sprawiedliwość - ma na to jedną, bezsenną noc...
03:35 **Love Island. Wyspa miłości**
04:40 **Disco Gramy**
05:25 **Telezakupy TV Okazje**

TVP Kultura

07:00 **Ucisz Serca. Piosenki Zygmunta Koniecznego** - koncert
08:10 **Informacje kulturalne**
08:45 **Tamte lata, tamte dni** - Teresa Lipowska - magazyn
09:20 **Portrety** - Kazimierz Knol - cykl reportaży, reż. Marzena Strąk
09:35 **Sztuka dokumentu** - Wielki Buster - film dokumentalny, prod. USA, 2018, reż. Peter Bogdanovich
11:25 **Serialowa nostalgia** - Zmiennicy - serial TVP, reż. Stanisław Bareja, wyk. Ewa Błaszczyk, Anna Gronostaj, Irena Kwiatkowska, Halina Rowicka, Ewa Serwa, Wojciech Pokora
12:35 **Rzeczpospolita modernistyczna** - Architektura Kurortów - cykl dokumentalny

KOMEDIODRAMAT

13:20 **Jak zostać królem** - komediodramat
15:25 **Z klasyką przez Polskę**
16:50 **Retro kino** - Człowiek w połowie drogi
18:35 **Co dalej?** - program publicystyczny
19:00 **Legendy Rocka** - The Byrds
19:30 **Legendy Rocka** - Al Green
20:00 **Bilet do kina** - Pełnia życia - film obyczajowy
22:05 **Tribute to David Bowie Blackstar at Basilica Cathedral of Saint Denis 2018**
23:25 **Mocne Kino - Proces**
01:35 **Co dalej?**
02:05 **W dół kolorowym wzgórzem** - dramat

TV Puls

06:00 **Castle** - serial kryminalny
07:00 **Taki jest świat** - program informacyjny
08:00 **Lombard. Życie pod zastaw** - serial obyczajowy Prowadzenie lombardu to zajęcie ciekawe, momentami ekscytujące, ale często i niebezpieczne. Bohaterami serialu są: właściciel Kazimierz Barski, jego rodzina, pracownicy oraz klienci, którzy pojawiają się w lombardzie z powodu różnych życiowych zawirowań. Są to zarówno osoby starsze, potrzebujące środków do życia, jak i młode, które zastawiają na kilka dni laptop czy telefon.
20:00 **Mocne sobotnie kino: Komornik**
22:00 **Umysł przestępcy**

THRILLER

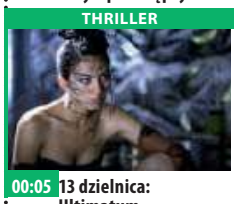

00:05 **13 dzielnica: Ultimatum** Władze Paryża decydują się wysadzić w powietrze 13 dzielnicę zamieszkałą przez przestępców. Leito i Damien postanawiają temu zapobiec.
02:00 **Castle** - serial kryminalny
02:55 **Zobacz to! Blok powtórkowy: Taki jest świat** - program informacyjny prod. Polska
03:45 **Na jedwabnym szlaku**
04:25 **Menu na miarę** - program kulinarny prod. Polska
05:00 **Dyżur** - serial dokumentalny

TVN 7

05:10 **Szkoła**
06:05 **Wiza na miłość**
07:00 **Timmy i przyjaciele** - animacja animowany
07:15 **Akcja aranżacja**
07:50 **Półtora gliniarza: Nowy rekrut** - film komedia, Kanada, 2017, reż. Jonathan A. Rosenbaum, wyk. Lou Diamond Phillips, Lulu Wilson, Janet Kidder
09:55 **Ukryta prawda** - program obyczajowy
15:00 **Sierżant Bilko** - film komedia, USA, 1996, reż. Jonathan Lynn, wyk. Steve Martin, Dan Aykroyd, Phil Hartman, Glenne Headly, Daryl Mitchell, Max Casella, Chris Rock
17:10 **Pan i władca: Na krańcu świata** - film przygodowy, USA

FILM S-F

20:00 **Matrix** - film S-F, USA, 1999, reż. Lana Wachowski, Andy Wachowski, wyk. Keanu Reeves, Laurence Fishburne, Carrie-Anne Moss, Hugo Weaving, Joe Pantoliano, Marcus Chong, Gloria Foster
23:00 **Infiltracja** - film sensacyjny, USA, Hong Kong, 2006, reż. Martin Scorsese, wyk. Leonardo DiCaprio, Matt Damon, Jack Nicholson Martin Sheen Vera Farmiga, Anthony Anderson, Alec Baldwin
02:05 **Druga strona medalu** - talk show
02:40 **Noc magii**

TV 4

06:00 Flintstonowie **07:05** Galileo **11:10** Książę z bajki **13:15** STOP Drogówka **14:15** Science & Nature One **16:15** Najgroźniejsi kierowcy świata
17:00 Policjantki i Policjanci **22:00** Sprawiedliwi - Wydział Kryminalny **00:15** Więźniowie dzielnicy W slumsach Waszyngtonu opanowanych przez gangi 14-letni Lucas, który jako dziesięciolatek wciągnięty został w handel narkotykami, próbuje uchronić przed podobnym losem swojego młodszego brata. Jednak wymknąć się z sideł bezwzględnych ludzi rządzących tym interesem jest niezwykle trudno.
02:00 Ucho Prezesa **02:25** Disco Polo Life **03:25** TOP 10 - Lista przebojów **05:30** Telezakupy TV Okazje

TV Trwam

10:40 Polski Punkt Widzenia **11:00** Kropelka radości **12:00** Anioł Pański **12:03** Informacje dnia **12:20** Warto zauważyć...**12:50** Siódmy sakrament **13:15** Muzyczne chwile **13:20** Ocalić od zapomnienia **13:30** Msza święta z Jasnej Góry
14:20 100 cudownych miejsc na świecie **14:35** Ludwig Maria Grignion de Montfort **15:30** Wierzę w Boga **16:00** Informacje dnia **16:10** Za Polskę poszlibyśmy w ogień **17:00** Z Parlamentu Europejskiego
17:25 Święty na każdy dzień **17:30** Mocni Jego mocą **17:55** Poczet Wielkich Polaków **18:00** Anioł Pański **18:05** Informacje dnia **18:15** Rozmowy niedokończone **19:25** Święty na każdy dzień **19:30** Manna z Nieba **19:45** Modlitwa **20:00** Informacje dnia **20:20** Różaniec **20:50** Myśląc Ojczyzna **21:00** Apel

niedziela 9 stycznia

TVP 1

05:10 **Klan** - telenowela
06:00 **Słownik polsko@polski**
06:25 **Wojsko - polskie.pl**
06:55 **Słowo na niedzielę**
07:00 **Transmisja Mszy Świętej z Sanktuarium Bożego Miłosierdzia**
08:00 **Tydzień**
08:30 **Zakochaj się w Polsce** - magazyn
09:05 **Weterynarze z sercem**
09:35 **Las bliżej nas**
10:00 **Serial fabularny**
10:55 **Słowo na niedzielę**
11:00 **Transmisja Mszy Świętej z Jasnej Góry**
11:55 **Między ziemią a niebem**
12:00 **Anioł Pański**
12:15 **Między ziemią a niebem**
12:50 **Życie według świętego Jana Pawła II**
13:15 **BBC w Jedynce**
14:15 **Z pamięci** - felieton
14:25 **Przyrodnik na tropie**

KOMEDIA

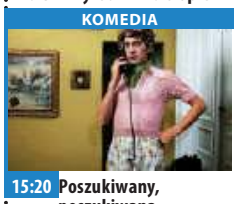

15:20 **Poszukiwany, poszukiwana** - komedia, reż. Stanisław Bareja, wyk. Adam Mularczyk, Wojciech Siemion, Jolanta Wołłejko
17:00 **Teleexpress**
17:30 **Ojciec Mateusz** - serial
18:30 **Jaka to melodia?**
19:30 **Wiadomości**
20:15 **Zniewolona** - serial kostiumowy
22:20 **Zakochana Jedynka - Lekarka z rajskiej wyspy. Nagły wypadek** - film obyczajowy
24:00 **Wolny strzelec** - dramat
02:10 **Zwyczajna przysługa** - film fabularny
04:15 **Jaka to melodia?**

TVP 2

05:50 **Dla niesłyszących - Barwy szczęścia** - serial obyczajowy
07:00 **Dla niesłyszących** - M jak miłość - serial
07:55 **Pytanie na śniadanie**
11:05 **Zacznij od zdrowia** - magazyn
11:40 **The Voice Senior** - Przesłuchania w ciemno
14:00 **Familiada** - teleturniej
14:35 **Koło fortuny** - teleturniej
15:15 **Szansa na sukces. Opole 2022** - widowisko muzyczne
16:15 **Bo w rodzinie siła** - koncert
17:40 **Lajk!**
18:00 **Panorama**
18:20 **Pogoda**
18:30 **Na sygnale** - serial fabularyzowany
19:25 **Rodzinka.pl** - serial komediowy
20:00 **Postaw na milion**

FILM FABULARNY

21:00 **Czas zapłaty** - film fabularny, prod. Wielka Brytania, USA, 2013, reż. Eran Creevy, wyk. James McAvoy, Mark Strong, David Morrissey, Andrea Riseborough
22:50 **Kino bez granic - Na rozstaju uczuć** - film obyczajowy, prod. USA, 2008, reż. John Stockwell, wyk. Susan Sarandon, Anton Yelchin
00:40 **Skazany na bluesa** - dramat
02:30 **Psy 2. Ostatnia krew** - film sensacyjny
04:25 **Rodzinka.pl** - serial komediowy

TVN

05:35 **Uwaga!** - magazyn
05:55 **Kuchenne rewolucje** - program kulinarno-rozrywkowy
06:55 **Nowa Maja w ogrodzie**
07:25 **Akademia ogrodnika**
07:30 **Budując marzenia**
08:00 **Dzień Dobry TVN** - magazyn
11:30 **Klinika naturalnego piękna** - program lifestylowy
12:05 **Co za tydzień**
12:35 **Kolekcja smaków**
13:05 **Na Tropie Dzikich Zwierząt**
13:40 **Historia Kopciuszka** - film komedia
15:35 **Skoki narciarskie: Puchar Świata**
18:30 **Milionerzy**
19:00 **Fakty**
19:30 **Kroniki Pucharu Świata w skokach narciarskich**
19:35 **Kroniki Rajdu Dakar**
19:55 **Uwaga!** - magazyn

FILM SENSACYJNY

20:10 **Krucjata Bourne'a** - film sensacyjny, USA, Niemcy, 2004, reż. Paul Greengrass, wyk. Matt Damon, Brian Cox, Julia Stiles, Franka Potente, Joan Allen, Karl Urban, Gabriel Mann
22:25 **Wyścig śmierci II** - film sensacyjny, Niemcy, RPA, 2010, reż. Roel Reiné, wyk. Luke Goss, Sean Bean, Danny Trejo, Ving Rhames, Lauren Cohan
00:30 **MasterChef**
02:05 **Uwaga!** - magazyn prod. Polska
02:25 **Noc magii**
03:40 **Kto was tak urządził**

POLSAT

06:00 **Nowy dzień z Polsat News**
07:50 **Dziennik cwaniaczka 3** Dla Grega Heffleya idealne wakacje nie oznaczają wyjazdów, uprawiania wszelakiej maści sportów i czasu na świeżym powietrzu. Jemu zamiast letniej bryzy bardziej odpowiada zapach coli, wycieczki ograniczył by najchętniej drogi potrzebnej na dotarcie przed telewizor, wszelkie sporty zaś z chęcią wymieni na joypada. Niestety, ojciec Grega, Frank, postanawia zmusić syna do wykorzystania wakacji na bezpłaty staż w swojej firmie.
09:55 **Opowieści z Narnii: Książę Kaspian**
13:20 **Kung Fu Panda 2** - film animowany

FILM PRZYGODOWY

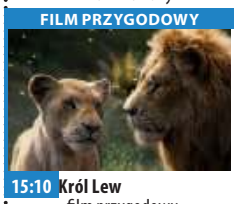

15:10 **Król Lew** - film przygodowy
17:40 **Nasz Nowy Dom**
18:50 **Wydarzenia**
19:30 **Państwo w Państwie**
20:00 **Kabaret na żywo - Klinika Skeczów Męczących**
22:05 **X-Men 2** Wzrasta napięcie w stosunkach pomiędzy mutantami, a ludźmi. Do zaostrzenia konfliktu przyczynia się bezprecedensowy atak nieznanego mutanta na prezydenta Stanów Zjednoczonych.
01:00 **Włoska robota**
03:35 **Love Island. Wyspa miłości**
04:40 **Disco Gramy** - program rozrywkowy

TVP Kultura

07:00 **Od ucha do ucha**
08:00 **Prawosławne Boże Narodzenie** - kolędowanie - reportaż
09:05 **Czeskie śniadanie** - serial komediowy, prod. Czechosłowacja, 1975, reż. Frantisek Filip, wyk. Vladimir Mensik, Josef Vinklar, Mahulena Bocanova, Jana Hlavacova, Hana Maciuchová
10:10 **Trzeci punkt widzenia**
10:50 **Pan Smith jedzie do Waszyngtonu** - komedia, prod. USA, 1939, reż. Frank Capra
13:10 **Człowiek z wysokiego zamku**
13:50 **Bilet do kina** - Pełnia życia - film obyczajowy, prod. Wielka Brytania
15:55 **Festiwal Eufonie 2021** - koncert
17:15 **Niedziela dziecięcych gwiazd**

FILM KRYMINALNY

18:10 **Niedziela dziecięcych gwiazd - Złote koło** - film kryminalny, reż. Stanisław Wohl
20:00 **Lady M.** - dramat, prod. Wielka Brytania, 2016, reż. William Oldroyd, wyk. Florence Pugh, Cosmo Jarvis, Paul Hilton, Naomi Ackie, Christopher Fairbank
21:40 **Scena muzyczna**
22:45 **Trzeci punkt widzenia** - program publicystyczny
23:25 **Noce Cabirii** - dramat, prod. Włochy, Francja
01:30 **Teraz animacje!** - Manifestacja geniuszu w czterech aktach - film animowany
01:45 **Teraz animacje!**

TV Puls

05:50 **Rodzinny interes** - serial obyczajowy prod. Polska
08:40 **Trzej muszkieterowie**
10:45 **Blondynka w koszarach**
12:45 **Najpiękniejsze baśnie braci Grimm: Kopciuszek**
14:00 **Najpiękniejsze baśnie: Deszczowa Pani** Gdy na świecie zapada susza, młoda dziewczyna wyrusza w podróż, by odnaleźć i obudzić Deszczową Wróżkę.
15:25 **Piąty element** Nowy Jork w XXIII w., były komandos Korben Dallas wplątany zostaje w misję ratowania świata przed siłami zła absolutnego objawiającymi się raz na pięć tysięcy lat.
17:50 **Narzeczony mimo woli**

FILM SENSACYJNY

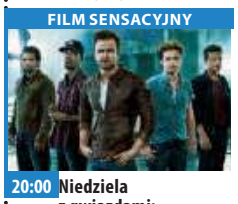

20:00 **Niedziela z gwiazdami: Need For Speed** - film sensacyjny Wrobiony w przestępstwo kierowca wyścigowy, Tobey, szuka zemsty.
22:40 **Zlecenie** - film sensacyjny
00:25 **Norweski speed** - film sensacyjny
02:15 **Zobacz to! Blok powtórkowy: Dyżur** - serial dokumentalny
02:55 **Taki jest świat** - program informacyjny
03:30 **Na jedwabnym szlaku**
04:10 **Menu na miarę** - program kulinarny

TVN 7

05:10 **Szkoła**
06:05 **Wiza na miłość**
07:00 **Timmy i przyjaciele** - animacja animowany
07:15 **Szeryf z Firecreek** - film western, USA, 1968, reż. Vincent McEvetty, wyk. James Stewart, Henry Fonda, Inger Stevens, Gary Lockwood, Dean Jagger, Jack Elam
09:30 **Makłowicz w drodze**
10:05 **Ukryta prawda** - program obyczajowy
14:25 **Tylko dla orłów** - film wojenny, Wielka Brytania, USA, 1969, reż. Brian G. Hutton, wyk. Richard Burton, Clint Eastwood, Mary Ure, Patrick Wymark, Michael Hordern, Donald Houston
17:40 **Goście, goście III: Rewolucja** - film komedia, Francja, Belgia, Czechy, 2016

FILM S-F

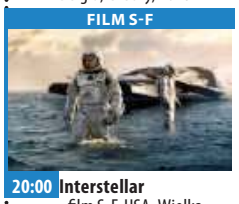

20:00 **Interstellar** - film S-F, USA, Wielka Brytania, Kanada, Islandia, 2014, reż. Christopher Nolan, wyk. Matthew McConaughey, Anne Hathaway, Jessica Chastain, Ellen Burstyn, Michael Caine, John Lithgow, Wes Bentley, Casey Affleck, Matt Damon
23:40 **Niezłomny** - film wojenny, USA, 2014, reż. Angelina Jolie, wyk. Jack O'Connell, Domhnall Gleeson, Garrett Hedlund, Miyavi, Finn Wittrock
02:35 **Druga strona medalu** - talk show
03:15 **Noc magii**

TV 4

06:25 Księżniczka łabędzi **08:10** Książę z bajki **10:15** Galileo **12:25** Powrót do przyszłości Marty McFly, przeciętny amerykański nastolatek, zaprzyjaźniony z szalonym wynalazcą machiny do podróży w czasie, przenosi się w rok 1955 i spotyka rodziców o 30 lat młodszych, którzy nie chcą wziąć ślubu i spłodzić syna.
14:45 Powrót do przyszłości **17:00** Gwiazdy Kabaretu **18:00** STOP Drogówka **19:00** Galileo **20:00** Underworld 2: Ewolucja Dalsze losy Seleny i Michaela dwojga sprzymierzonych wojowników, będących potomkami dwóch ras od wieków toczących walkę. **22:25** Atlas chmur
01:55 Anatomia głupoty według Richarda Hammonda **02:25** Disco Polo Life **03:25** TOP 10 - Lista przebojów **05:30** Telezakupy TV Okazje

TV Trwam

10:35 Przegląd katolickiego tygodnika „Niedziela" **10:40** Cuda Jezusa **11:25** 100 cudownych miejsc na świecie **11:35** Poznajemy Polskę **11:50** Kolędy i pastorałki **12:00** Anioł Pański z Ojcem Świętym Franciszkiem **12:20** Wieś - to też Polska
13:30 Papież Polak do Rodaków **14:00** Święty Augustyn **15:00** Dzieje apostolskie **15:50** 100 cudownych miejsc na świecie **16:00** Informacje dnia **16:10** Koncert życzeń **17:00** 7 Kościołów Apokalipsy **17:30** Nowa Ewangelizacja
17:55 Poczet Wielkich Polaków **18:00** Anioł Pański **18:05** Informacje dnia **18:15** Rozmowy niedokończone **19:25** Święty na każdy dzień **19:30** Opowieści z Księgi Cnót **20:00** Informacje dnia **20:20** Różaniec **20:50** Święty na każdy dzień **21:00** Apel

eprasa.pl e0227996cb

poniedziałek 10 stycznia

TVP 1

05:20 Przysięga - serial obyczajowy
06:05 Elif - serial
07:00 Transmisja Mszy Świętej z Sanktuarium Matki Bożej
07:30 Okiem Wiary - magazyn
08:00 Wiadomości
08:10 Pogoda poranna
08:15 Kwadrans polityczny
08:30 Ranczo - serial
09:35 Komisarz Alex - serial kryminalny
10:35 Ojciec Mateusz - serial kryminalny
11:25 Kasta - serial paradokumentalny
12:00 Wiadomości
12:10 Agrobiznes
12:35 Agropogoda - magazyn
12:40 Magazyn Rolniczy
12:55 Relacja z uroczystości Bożego Narodzenia
14:00 Elif - serial
15:00 Wiadomości
15:15 Alarm! - magazyn

TELETURNIEJ

15:35 Gra słów. Krzyżówka - teleturniej
16:05 Przysięga - serial obyczajowy
17:00 Teleexpress
17:15 Jaka to melodia?
17:55 Klan - telenowela
18:20 Kasta - serial
18:55 Jeden z dziesięciu
19:30 Wiadomości
20:10 Alarm! - magazyn
20:30 Leśniczówka
21:00 Teatr Telewizji - Polowanie na karaluchy - spektakl teatralny
22:35 Czołówka Świat bez fikcji
22:35 Świat bez fikcji
23:40 Rob Roy - film
02:10 Drogi wolności - serial
03:15 Oficerowie - serial

TVP 2

05:30 M jak miłość - serial
06:20 Program katolicki
06:55 Familiada
07:30 Pytanie na śniadanie
10:45 Panorama
10:50 Pytanie na śniadanie
11:20 Rodzinka.pl - serial
11:50 Dla niesłyszących - Barwy szczęścia - serial obyczajowy
12:30 Koło fortuny - teleturniej
13:15 Kozacka miłość - serial kostiumowy
14:05 Va Banque - teleturniej
14:35 Na sygnale - serial fabularyzowany
15:10 Uśmiech losu - serial obyczajowy
16:00 Koło fortuny - teleturniej
16:35 Familiada - teleturniej
17:15 Miłość i przeznaczenie - serial obyczajowy
18:00 Panorama
18:20 Va Banque - teleturniej

SERIAL KOSTIUMOWY

18:45 Kozacka miłość - serial kostiumowy
19:35 Barwy szczęścia - serial obyczajowy
20:40 Kulisy serialu „M jak miłość"
20:55 M jak miłość - serial
21:55 Anna German - serial biograficzny
23:05 Szpiedzy w Warszawie - serial, prod. Wielka Brytania, Polska, 2012, reż. Cocky Giedroyc, wyk. David Tennant
00:05 Ajka - dramat, prod. Rosja, Niemcy, Chiny, Polska, Kazachstan, 2018, reż. Sergei Dvortsevoy
02:10 O mnie się nie martw
03:10 Na rozstaju uczuć - film obyczajowy

TVN

05:10 Uwaga! - magazyn
05:25 Nowa Maja w ogrodzie
05:50 Akademia ogrodnika
06:00 Ukryta prawda - program obyczajowy
07:00 Kuchenne rewolucje - program kulinarno-rozrywkowy
08:00 Dzień Dobry TVN
11:40 Ukryta prawda - program obyczajowy
12:50 Tajemnice miłości
13:55 Ukryta prawda - program obyczajowy
15:55 Kuchenne rewolucje - program kulinarno-rozrywkowy
17:00 Tajemnice miłości
18:00 Ukryta prawda - program obyczajowy
19:00 Fakty
19:35 Sport
19:40 Kroniki Rajdu Dakar
19:50 Pogoda
20:00 Uwaga! - magazyn
20:15 Doradca smaku

SERIAL OBYCZAJOWY

20:20 Na Wspólnej - serial obyczajowy, Polska
21:00 Milionerzy
21:40 Okrucieństwo nie do przyjęcia - film komedia, USA, 2003, reż. Joel Coen, wyk. George Clooney, Catherine Zeta-Jones, Geoffrey Rush, Cedric the Entertainer, Edward Herrmann
23:40 Krucjata Bourne'a - film sensacyjny, USA, Niemcy, 2004, reż. Paul Greengrass, wyk. Matt Damon, Brian Cox, Julia Stiles, Franka Potente
02:00 Co za tydzień
02:25 Uprowadzona - serial
03:15 Uwaga! - magazyn
03:30 Noc magii

POLSAT

06:00 Nowy dzień z Polsat News
08:40 Malanowski i Partnerzy Bronisław Malanowski rozwiązuje zagadki kryminalne, prowadząc biuro detektywistyczne.
09:40 Sekrety rodziny
10:40 Dlaczego ja?
11:40 Gliniarze
12:50 Wydarzenia
13:25 Interwencja
13:40 Trudne sprawy
14:40 Dlaczego ja?
15:50 Wydarzenia
16:10 Pogoda
16:15 Interwencja
16:30 Na ratunek 112
17:00 Gliniarze
18:00 Pierwsza miłość - serial obyczajowy prod. Polska
18:50 Wydarzenia
19:25 Gość wydarzeń
19:45 Sport,Pogoda

FILM SENSACYJNY

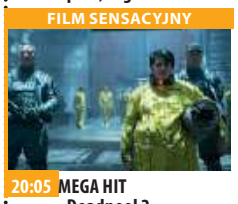

20:05 MEGA HIT - Deadpool 2 Deadpool, czyli Pyskaty Najemnik powraca! Tym razem jeszcze bardziej zabawny i wygadany niż poprzednio. Nie wszystko jednak idzie po myśli Wade Wilsona . Niewinne osoby zaczynają tracić życie, a on sam potrzebuje pomocy.
22:45 Księga ocalenia Rok 2044. Postapokaliptyczny krajobraz zniszczonej Ameryki przemierza Eli - samotnik i wolny strzelec.
01:10 Transformers: Ostatni rycerz
04:40 Disco Gramy
05:25 Telezakupy TV Okazje

TVP Kultura

07:00 Muzyczne poranki
07:55 Wędrujące książki. Stany Zjednoczone - serial dokumentalny
08:25 Wędrujące książki. Włochy - serial dokumentalny, prod. Niemcy, 2020, reż. Michael Bernstein, Anja Schürenberg
09:10 Test pilota Pirxa - film science fiction
11:00 Blisko, coraz bliżej - serial TVP, reż. Zbigniew Chmielewski, wyk. Tadeusz Madeja, Franciszek Pieczka, Anna Ciepielewska, Andrzej Grabarczyk, Sławomira Łozińska
12:25 Symfonia fabryki Ursus - film dokumentalny
13:30 Przygody Gapiszona
14:05 Reżyserzy - Don Siegel
15:05 Pocałunek mordercy - dramat, prod. USA, 1955
16:20 Błękitny pokój - film

DRAMAT

16:55 Jezioro Bodeńskie - dramat
18:30 Informacje kulturalne - informator kulturalny
18:55 Rodzina Durrellów
20:00 Kino Mocnych Wrażeń - Goldfinger - film sensacyjny
22:00 Powidoki - program publicystyczny
22:25 Panorama kina polskiego - Obietnica - dramat
00:10 Scena muzyczna - Ensemble Kompopolex
01:15 Lady M. - dramat
02:55 Informacje kulturalne
03:30 Niepokorny Francois

TV Puls

06:00 Rodzinny interes - serial obyczajowy
07:00 Reporterzy. Z życia wzięte
08:00 Lombard. Życie pod zastaw - serial obyczajowy
11:00 Zbuntowany anioł - telenowela
12:00 Zaklinaczka duchów - serial fantasy Dzięki swojemu darowi Melinda Gordon potrafi komunikować się z zagubionymi duszami zmarłych ludzi i pomaga im przejść na drugą stronę.
14:00 Lombard. Życie pod zastaw - serial obyczajowy
16:00 Rodzinny interes - serial obyczajowy
18:00 Lombard. Życie pod zastaw - serial obyczajowy prod. Polska

THRILLER

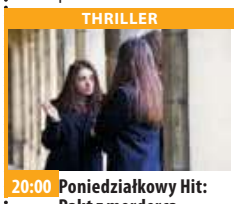

20:00 Poniedziałkowy Hit: Pakt z mordercą - thriller Płatny morderca pomaga młodej kobiecie pomścić śmierć jej rodziny.
21:45 Need For Speed
00:15 American Fighter - film akcji
02:25 Zobacz to! Blok powtórkowy: Taki jest świat - program informacyjny prod. Polska
03:00 Dyżur - serial dokumentalny
04:00 Menu na miarę - program kulinarny prod. Polska
05:00 Rodzinny interes - serial obyczajowy prod. Polska

TVN 7

05:45 Szpital - program obyczajowy
06:40 Rozwód. Walka o wszystko
07:35 Papiery na szczęście - serial, Polska
08:10 Ukryta prawda - program obyczajowy
11:15 Rozwód. Walka o wszystko
12:15 Szpital - program obyczajowy
13:15 SOS Ekipy w akcji
14:15 Sąd rodzinny - program sądowy
15:15 Sędzia Anna Maria Wesołowska
16:15 Ukryta prawda - program obyczajowy
17:20 19 + - obyczajowy
18:25 Totalne remonty Szelągowskiej
19:30 Papiery na szczęście - serial, Polska
20:00 Odwróceni - serial

FILM SENSACYJNY

22:10 Godziny szczytu - film sensacyjny, USA, 1998, reż. Brett Ratner, wyk. Jackie Chan, Chris Tucker, Tom Wilkinson, Elizabeth Pena, Philip Baker Hall, Mark Rolston, Chris Penn Do Los Angeles przylatuje detektyw Lee. Wspólnie z miejscowym policjantem Carterem mają uwolnić porwaną córkę chińskiego konsula.
00:15 Zbrodnie godne Hollywood
01:20 Druga strona medalu - talk show prod. Polska
03:05 Noc magii - program ezoteryczny

TV 4

08:00 Nasz nowy dom **09:00** Pierwsza miłość **09:50** Kochane Pieniądze **10:50** Zoo po godzinach **12:55** Święty **13:55** STOP Drogówka **15:55** Strażnik Teksasu **16:55** Jaś Fasola **18:00** Kochane Pieniądze **19:00** Policjantki i Policjanci **20:00** Sprawiedliwi - Wydział Kryminalny **21:05** 1944 Akcja filmu rozgrywa się między lipcem a listopadem 1944 roku. **23:10** W podziemnym kręgu Rebecca, niepokonana zawodniczka, uwalnia się od swojej przyszłości na ringu, by zacząć nowe życie. Jednak kiedy po kilku latach zjawia się u niej jej siostra, Kate, uciekająca przed sadystycznym organizatorem walk, Jonesem, Rebecca wbrew swojej woli znów zostaje wciągnięta w niebezpieczny podziemny krąg.

TV Trwam

10:15 Rozmowy niedokończone **11:20** 100 cudownych miejsc na świecie **11:30** Przyroda w Obiektywie **11:50** Święty na każdy dzień **12:00** Anioł Pański **12:03** Informacje dnia **12:20** Mojżesz **13:10** Muzyczne chwile **13:30** Msza święta z Jasnej Góry **14:20** 100 cudownych miejsc na świecie **14:30** Na przekór ciemności **15:45** Święty na każdy dzień **15:50** Ma się rozumieć **16:00** Informacje dnia **16:10** Sanktuaria polskie **16:30** Aktywna zima **16:55** Świadkowie **17:30** Na łowy **17:55** Poczet Wielkich Polaków **18:00** Anioł Pański **18:05** Informacje dnia **18:15** Rozmowy niedokończone **19:00** Msza Święta w intencji Ofiar katastrofy smoleńskiej i ojczyzny **20:00** Informacje dnia **20:20** Różaniec **20:50** Myśląc Ojczyzna **21:00** Apel

wtorek 11 stycznia

TVP 1

05:15 Przysięga - serial obyczajowy
06:05 Elif - serial
07:00 Transmisja Mszy Świętej z Sanktuarium Matki Bożej
07:30 Kościół z bliska
08:00 Wiadomości
08:10 Pogoda poranna
08:15 Kwadrans polityczny
08:35 Ranczo - serial
09:35 Komisarz Alex - serial kryminalny
10:35 Ojciec Mateusz - serial kryminalny
11:25 Kasta - serial
12:00 Wiadomości
12:10 Agrobiznes
12:30 Agropogoda - magazyn
12:45 Natura w Jedynce - Dynastie. Szympansy
14:00 Elif - serial
15:00 Wiadomości
15:10 Pogoda
15:15 Alarm! - magazyn
15:35 Gra słów. Krzyżówka

SERIAL OBYCZAJOWY

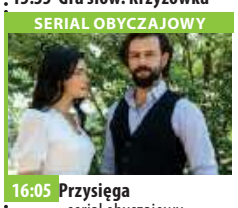

16:05 Przysięga - serial obyczajowy
17:00 Teleexpress
17:15 Jaka to melodia? - teleturniej muzyczny
17:55 Klan - telenowela
18:20 Kasta - serial
18:55 Jeden z dziesięciu
19:30 Wiadomości
20:05 Pogoda
20:10 Alarm! - magazyn
20:30 Leśniczówka
20:55 Magazyn Ekspresu Reporterów - zapowiedź
21:05 Pełny obraz
22:00 Magazyn Ekspresu Reporterów
23:05 Ocaleni - reality show
00:10 Magazyn śledczy Anity Gargas - magazyn
00:45 Pan Klein - dramat

TVP 2

05:35 M jak miłość - serial
06:25 Dobre niebo nad Beskidem - reportaż
06:55 Familiada
07:30 Pytanie na śniadanie
10:40 Panorama
10:50 Pytanie na śniadanie
11:20 Rodzinka.pl - serial komediowy
11:50 Dla niesłyszących - Barwy szczęścia - serial obyczajowy
12:30 Koło fortuny - teleturniej
13:15 Kozacka miłość - serial kostiumowy
14:05 Va Banque - teleturniej
14:35 Na sygnale - serial fabularyzowany
15:05 Uśmiech losu - serial obyczajowy
16:00 Koło fortuny
16:35 Familiada - teleturniej
17:15 Miłość i przeznaczenie
18:00 Panorama
18:20 Va Banque - teleturniej

SERIAL KOSTIUMOWY

18:45 Kozacka miłość - serial kostiumowy
19:35 Barwy szczęścia - serial obyczajowy
20:40 Kulisy serialu „M jak miłość"
20:55 M jak miłość - serial
21:55 Anna German - serial biograficzny, prod. Rosja, 2012, reż. Aleksander Timienko, Waldemar Krzystek, wyk. Joanna Moro, Szymon Sędrowski, Marat Baszarow
23:00 Enklawa strachu - serial, prod. Kanada
24:00 Ludzkie historie - Księga morza
01:15 Piąta władza - dramat
03:25 Ajka - dramat, prod. Rosja, Niemcy, Chiny

TVN

05:40 Uwaga! - magazyn
06:00 Ukryta prawda - program obyczajowy
07:00 Kuchenne rewolucje - program kulinarno-rozrywkowy
08:00 Dzień Dobry TVN - magazyn
11:35 Doradca smaku
11:45 Ukryta prawda - program obyczajowy
12:50 Tajemnice miłości
13:55 Ukryta prawda - program obyczajowy
15:55 Kuchenne rewolucje - program kulinarno-rozrywkowy
17:00 Tajemnice miłości
18:00 Ukryta prawda
19:00 Fakty
19:35 Sport
19:40 Kroniki Rajdu Dakar
20:00 Uwaga! - magazyn
20:15 Doradca smaku

SERIAL OBYCZAJOWY

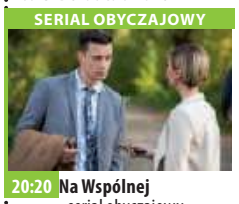

20:20 Na Wspólnej - serial obyczajowy, Polska
21:00 Milionerzy
21:40 Odważna - film sensacyjny, USA, Australia, 2007, reż. Neil Jordan, wyk. Jodie Foster, Terrence Howard, Nicky Katt, Naveen Andrews, Mary Steenburgen
00:05 Kuba Wojewódzki - program rozrywkowy prod. Polska
01:10 Na granicy światów - serial, USA, Wielka Brytania
02:05 Uwaga! - magazyn
02:20 Noc magii
03:35 Kto was tak urządził

POLSAT

06:00 Nowy dzień z Polsat News
08:40 Malanowski i Partnerzy
09:40 Sekrety rodziny
10:40 Dlaczego ja?
11:40 Gliniarze
12:50 Wydarzenia
13:25 Interwencja - magazyn prod. Polska
13:40 Trudne sprawy
14:40 Dlaczego ja?
15:50 Wydarzenia
16:10 Pogoda
16:15 Interwencja - magazyn prod. Polska
16:30 Na ratunek 112
17:00 Gliniarze
18:00 Pierwsza miłość - serial obyczajowy prod. Polska
18:50 Wydarzenia
19:25 Gość wydarzeń
19:45 Sport, Pogoda

FILM PRZYGODOWY

20:00 Piraci z Karaibów: Skrzynia umarlaka Jedyny w swoim rodzaju pirat - kapitan Jack Sparrow - powraca z kolejnym krwawym długiem do spłacenia - ofiarował bowiem swoją duszę legendarnemu Davy Jonesowi, niesamowitemu władcy podmorskich głębin, który teraz domaga się swej własności.
23:15 Pitbull. Ostatni pies
02:00 Czas próby 18 lutego 1952 r. we wschodnie wybrzeże Stanów Zjednoczonych uderza potężny sztorm.
04:40 Disco Gramy
05:25 Telezakupy TV Okazje

TVP Kultura

07:00 Co się dzieje
07:25 Teledysk
08:00 Informacje kulturalne
08:30 Trzeci punkt widzenia - program publicystyczny
09:05 Powidoki - program publicystyczny
09:20 Jezioro Bodeńskie - dramat, prod. Polska, 1985, reż. Janusz Zaorski, wyk. Krzysztof Pieczyński, Małgorzata Pieczyńska, Joanna Szczepkowska, Maria Pakulnis, Gustaw Holoubek, Andrzej Szczepkowski, Henryk Borowski, Krzysztof Zaleski, Wojciech Wysocki, Krzysztof Kowalewski
11:00 Blisko, coraz bliżej - serial TVP, reż. Zbigniew Chmielewski, wyk. Franciszek Pieczka
12:25 List - film TVP
13:30 Gorący czas Montparnasse'u

DRAMAT

14:35 Wenecja - dramat, prod. Polska, 2010
16:45 Urodzeni wczoraj - komedia, prod. USA
18:30 Do dzieła - magazyn
18:55 Rodzina Durrellów
20:00 Wstęp
20:05 Teatroteka - Porwać się na życie - spektakl teatralny
22:10 Lekkie obyczaje - Zwyczajna dziewczyna - film fabularny
00:15 Do dzieła - magazyn
00:50 Młoda Polska - Koniec widzenia
01:20 Panorama kina polskiego - Obietnica - dramat
03:05 Kino nocne - Bez litości - film sensacyjny

TV Puls

06:00 Zbuntowany anioł - telenowela Osierocona Milagros rozpoczyna pracę jako pokojówka rodziny DiCarlo i zakochuje się w synu pana domu.
07:00 Rodzinny interes - serial obyczajowy
08:00 Lombard. Życie pod zastaw - serial obyczajowy Prowadzenie lombardu to zajęcie ciekawe, momentami ekscytujące, ale często i niebezpieczne. Bohaterami serialu są: właściciel Kazimierz Barski, jego rodzina, pracownicy oraz klienci, którzy pojawiają się w lombardzie z powodu różnych życiowych zawirowań.
11:00 Zbuntowany anioł - telenowela
12:00 Zaklinaczka duchów

SERIAL OBYCZAJOWY

14:00 Lombard. Życie pod zastaw - serial obyczajowy prod. Polska
16:00 Rodzinny interes - serial obyczajowy
18:00 Lombard. Życie pod zastaw - serial obyczajowy
20:00 Bez twarzy
22:35 Najwyższy wyrok
00:30 Nikomu ani słowa
02:55 Lombard. Życie pod zastaw - serial obyczajowy
04:00 Zobacz to! Blok powtórkowy: Menu na miarę - program kulinarny
04:20 Menu na miarę - program kulinarny
05:00 Rodzinny interes

TVN 7

05:45 Szpital - program obyczajowy
06:40 Rozwód. Walka o wszystko
07:35 Papiery na szczęście - serial, Polska
08:10 Ukryta prawda - program obyczajowy
11:15 Rozwód. Walka o wszystko
12:15 Szpital - program obyczajowy
13:15 SOS Ekipy w akcji
14:15 Sąd rodzinny - program sądowy
15:15 Sędzia Anna Maria Wesołowska
16:15 Ukryta prawda - program obyczajowy prod. Polska
17:20 19 + - obyczajowy
18:25 Totalne remonty Szelągowskiej
19:30 Papiery na szczęście - serial, Polska

FILM SENSACYJNY

20:00 Dowód życia - film sensacyjny, USA, 2000, reż. Taylor Hackford, wyk. Meg Ryan, Russell Crowe, David Morse, Pamela Reed, David Caruso, Anthony Heald
22:55 Pierwsza noc oczyszczenia - film sensacyjny, USA, Francja, 2018, reż. Gerard McMurray, wyk. Y'Ian Noel, Lex Scott Davis, Joivan Wade, Mugga, Marisa Tomei
00:55 Zbrodnie godne Hollywood
01:55 Druga strona medalu - talk show
03:05 Noc magii - program ezoteryczny

TV 4

06:50 Strażnik Teksasu **08:00** Nasz nowy dom **09:00** Pierwsza miłość **09:50** Kochane Pieniądze **10:50** Zoo po godzinach **12:55** Sędzia Judy **13:55** STOP Drogówka **15:55** Strażnik Teksasu **16:55** Jaś Fasola **18:00** Kochane Pieniądze **19:00** Policjantki i Policjanci **20:00** Sprawiedliwi - Wydział Kryminalny **21:00** Podróże z diabłem Transport kokainy przemycanej przez Stany Zdjednoczone z Meksyku do Kanady znika gdzieś po drodze. Przywódca narkotykowego kartelu wysyła swoich dwóch najlepszych ludzi, by zbadali przemytniczy łańcuch i odkryli co się stało. **23:00** Najczarniejsza godzina **00:50** Anatomia głupoty według Richarda Hammonda **01:50** Pękniesz ze śmiechu **02:50** Trans World Sport

TV Trwam

11:35 Święty na każdy dzień **11:40** Ma się rozumieć **11:50** Słowo życia **12:00** Anioł Pański **12:03** Informacje dnia **12:20** Mojżesz - 10 przykazań **13:10** Muzyczne chwile **13:25** Słowo życia **13:30** Msza święta **14:20** 100 cudownych miejsc na świecie **14:30** Śladami apostoła Pawła **15:15** „Ojcu Świętemu się nie odmawia..." **15:50** Ma się rozumieć **16:00** Informacje **16:10** Jestem mamą **16:30** Cmentarz **17:10** Prosto o gospodarce **17:30** Zostań Żołnierzem RP **17:45** Muzyczne chwile **17:55** Poczet Wielkich Polaków **18:00** Anioł Pański **18:05** Informacje **19:25** Święty na każdy dzień **19:30** Każdy maluch to potrafi **20:00** Informacje **20:20** Różaniec **20:50** Myśląc Ojczyzna **21:00** Apel

eprasa.pl e0227996cb

ROZRYWKOWE TO i OWO nr 252

Redaguje: Władysław Firlik

1. DBAJMY O CZYSTOŚĆ

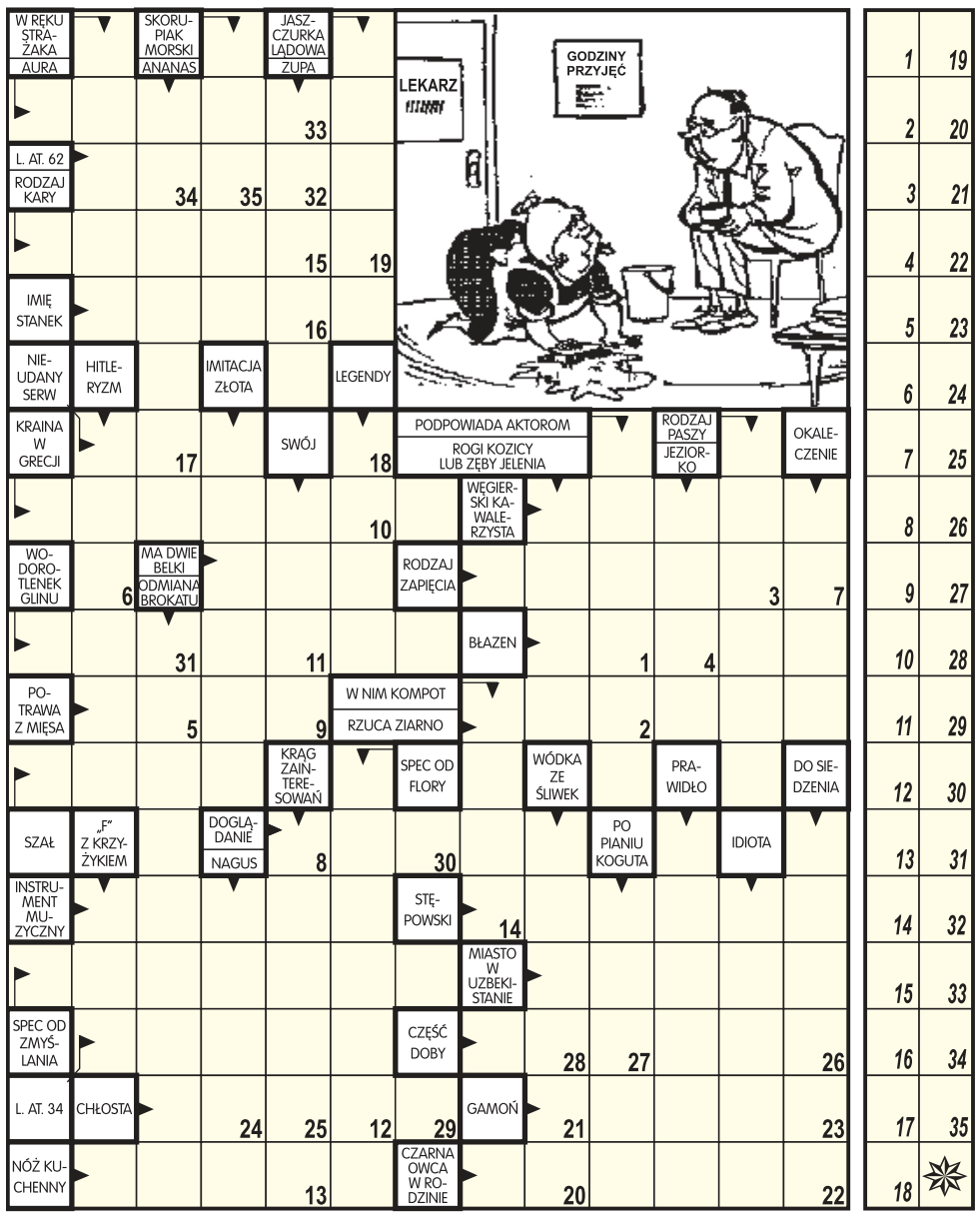

Litery z pól ponumerowanych od 1 do 35 utworzą wypowiedź sprzątaczki.

2. REBUS JEDNOSYTUACYJNY

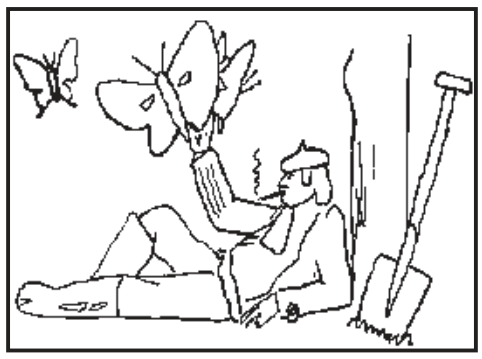

Początkowe litery: M. T. N. R.

3. WIRÓWKA

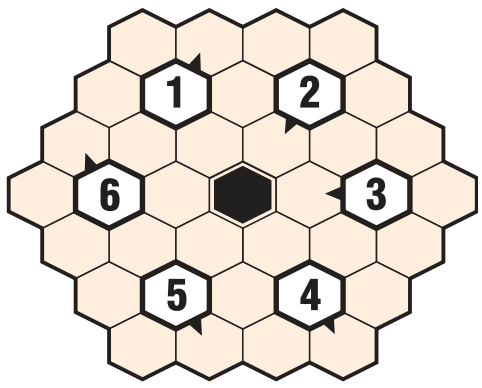

Do diagramu należy wpisać słowa brakujące w podanych przysłowiach i powiedzeniach.

1) trafiła kosa na ...,
2) niedaleko pada ... od jabłoni,
3) uderz w stół, a ... się odezwą,
4) masz babo ...,
5) ziarnko do ziarnka, a zbierze się ...,
6) trafiło się ślepej kurze ....

4. JOLKA

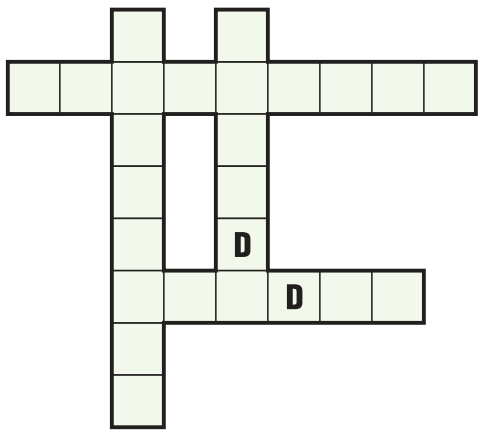

Wszystkie 4 wyrazy należy wpisać do diagramu na podstawie tylko jednej definicji: DZIEDZICTWO, które rozpoczynają się jednakową literą.

5. MAGIA MOZAIKOWA

1) gatunek maliny występujący na torfowiskach Pomorza, **2)** rozluźnienie mięśni, **3)** miejscowość w Mezopotamii, **4)** pies do tropienia kaczek.

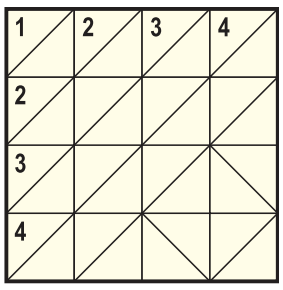

6. INTRUZ

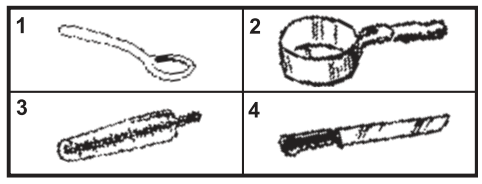

Który przedmiot jest intruzem?

7. HOMONIM

- Nigdy bym na strych nie _ _ _ _ _ _
pójść wieczorem - rzekła Lusia.
Lecz zaraz poszła - gdyż musiała.
A gdy zeszła, to się _ _ _ _ _ _
ze swych obaw. I stwierdziła:
teraz jestem bardziej _ _ _ _ _ _ .

8. HOMONIM

Raz opryszek napadł babcię,
która sprzedawała _ _ _ _ _ _ .
Babcia w krzyk: „Ludziska, _ _ _ _ _ _
tego, co mi ukradł kapcie!"

9. DZIWNY RYSUNEK

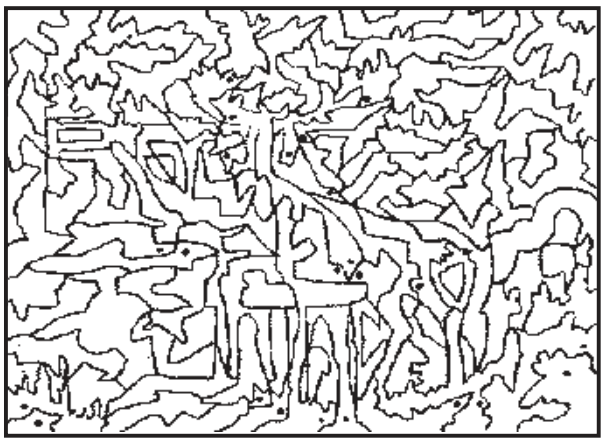

Aby dowiedzieć się co ukrywa ten tajemniczy rysunek, należy zamalować wszystkie pola z kropkami.

10. PRZYMRUŻ OKO

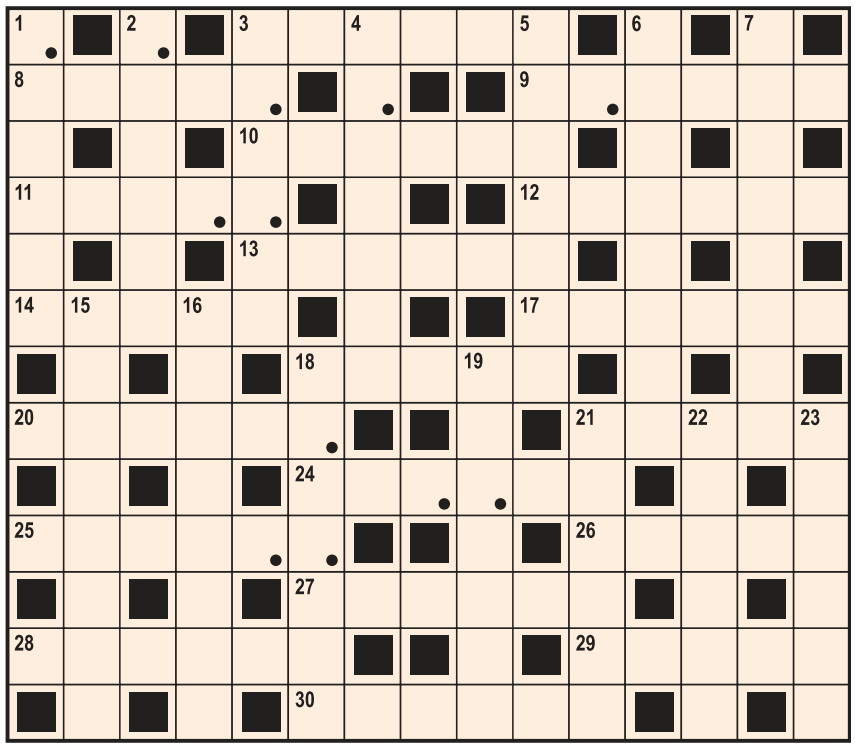

Litery z pól zaznaczonych (rzędami) utworzą rozwiązanie.

POZIOMO: 3) majowe ognisko, **8)** pechowa amatorka malin, **9)** żelazny umysł, **10)** coś nie urojonego, **11)** kołowa mózgowa, **12)** zjada ziemniaka, **13)** dramat wieszcza, **14)** na smyczy też ryczy, **17)** z kopytami dla żarłoka, **18)** dacza pracza?, **20)** szepnięty, **21)** latem z nieba, **24)** ranne w kościele, **25)** pałka marszałka, **26)** chytrusię, **27)** końska na fali, **28)** była i się wybyła, **29)** blisko Lolka, **30)** wychowawcza kara.

PIONOWO: 1) sam mnoży i dodaje, **2)** mały flet, **3)** pokaz na pokaz, **4)** więzienna część pianina, **5)** wybitne dzieła, **6)** zasieje i podleje, **7)** sznur do skoków, **15)** warzywo na dyktandzie, **16)** czynność stomatologa, **18)** niejeden na bazarze, **19)** katalizator, **21)** połowa słowa mowa, **22)** lennicy, **23)** potrzebna amebie.

11. WIRÓWKA OBRAZKOWA

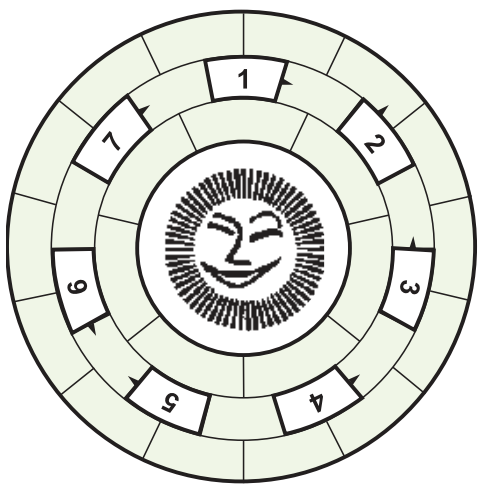

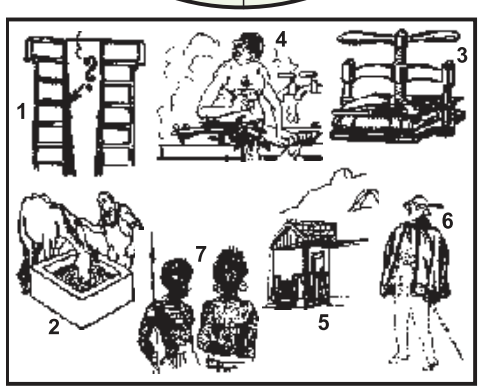

Wpisz do diagramu prawoskrętnie wszystkie nazwy rysunków tak, aby bezbłędnie powstało rozwiązanie tego zadania.

12. PLUSY I MINUSY

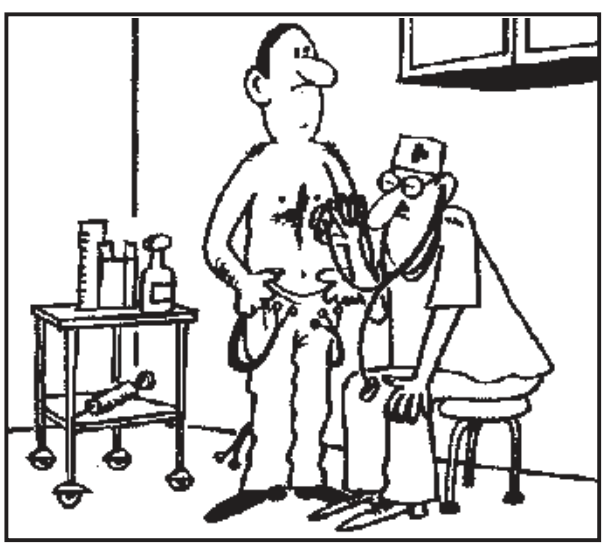

Na powyższej ilustracji dwie rzeczy są zbyteczne, oraz dwóch rzeczy brakuje. Co wyrzucić, a co dorysować?

13. REBUSIK

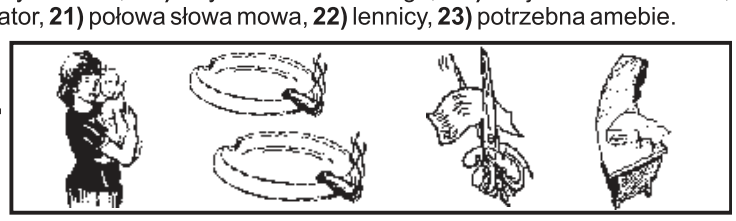

Początkowe litery: M. A. N. L.

ROZRYWKOWE TO i OWO
KUPON - 252

eprasa.pl e0227996cb

PWK „Legionowo" Sp. z o.o.
zatrudni

HYDRAULIKA-MONTERA.

Wymagania:
3 lata doświadczenia, dokładność i sumienność.

Aplikacje prosimy przesyłać na adres:
sekretariat@pwklegionowo.com
do 21 stycznia 2022r.

AUTO NAPRAWA
• MECHANIKA • GEOMETRIA • CZĘŚCI
• WYWAŻANIE KÓŁ • KLIMATYZACJA
Adam Szczypkowski
05-110 JABŁONNA ul. WYGONOWA 1
pn.-pt.: 8.00 - 17.00
☎605 94 91 91
022 782 49 10

INTER CARS
Filia Legionowo
ul. Zegrzyńska 4
tel.: 22 767 53 80
tel.: 22 767 53 89
INTERCARS.COM.PL

MOTOKLINIKA
mgr inż. Zbigniew Książek
MECHANIKA I ELEKTRYKA SAMOCHODOWA
WSZYSTKICH MAREK
Legionowo, Ul. Wrzosowa 11a
tel. 22 784 44 50, 504 688 558
www.motoklinika.auto.pl

PRACA

dam pracę

■ Montaż wiązek kablowych. Jedna zmiana! Stanisławów Pierwszy! Również osoby z niepełnosprawnością. 734 108 163
LEG 52348

■ Salon HELLO MANI z NDMaz. zatrudni manicurzystkę. Wymagany min. rok doświadczenia w pracy. CV ze zdjęciem na maila - sklep@kartonus.pl
NDM 52342

szukam pracy

■ Szukam pracy przy odśnieżaniu 793319670
LEG 52349

EDUKACJA

korepetycje

■ **Doświadczony naucz matemat. podst. ponadpodst.- skutecznie, 506710424**
LEG 52321

ZDROWIE

przychodnie

■ ULTRAMEDICA CENTRUM ZDROWIA KOBIETY
- ginekologia kompleksowo, prowadzenie ciąży USG 3D/4D
- ortopeda dziecięcy i dla dorosłych
- proktolog, również zabiegi
- dietetyk klliniczny,
ul.Sienkiewicza 10, tel. 518 447 748
www.umedica.pl
LEG 51756

inne

■ OKULISTA, CH HIT, Nowy Dwór Maz., zapisy: 22 732 22 13
NDM 51768

SPORT i URODA

TURYSTYKA

USŁUGI

remont i budowa

■ Glazura remont solidnie 602670035
NDM 52355

■ Remonty mieszkań. Tanio i solidnie. Tadeusz. 508-074-201
NDM 52286

naprawy

■ Komputery - naprawa, dojazd, sprzedaż, nowe składane, skup 513820998
LEG 52283

■ Usługi elektryczne (także automatyka) oraz ogólno-techniczne 601 213 459 alki@e-post.pl
LEG 52350

finanse i prawo

■ **BIURO RACHUNKOWE Anna Święcka Prowadzenie Ksiąg Rachunkowych, Ksiąg Podatkowych, VAT, ZUS, Reprezentacja w US i ZUS, Wyprowadzenie zaległości podatkowych. tel:227743594, kom:605859559, e-mail:a.swiecka@wp.pl**
LEG 51755

nadaj DROBNE na stronie
www.nadajdrobne.pl

inne

■ BOKS treningi indywidualne NDM 503 002 037
NDM 52334

ZWIERZĘTA

na 4 łapy

■ Iwanka to starsza niewielkiej wielkości sunia znaleziona na terenie Legionowa. Psina jest nieśmiała w pierwszym kontakcie, a w stosunku do człowieka przyjaźnie nastawiona. Czuje się bezpiecznie będąc blisko opiekuna. Iwanka nie potrafi chodzić na smyczy. Sunia tęskni i liczy na szybki powrót do swojej rodziny. Tel: 795 845 242 fundacjapsom.pl
NDM 52358

■ Kult to 3-letni średniej wielkości psiak znaleziony na terenie gminy Czosnów. Chłopak jest grzeczny, przyjacielski i spokojny. W nieznanym środowisku czuje się pewnie, zawiera nowe znajomości, uwielbia pieszczoty. Kult ładnie potrafi chodzić na smyczy. Ktoś poznaje swojego uroczego przyjaciela? Tel: 795 845 242 fundacjapsom.pl
NDM 52357

■ Ognik to szczeniak (7,5 kg) znaleziony na terenie gminy Brwinów. Odrobinkę nieśmiały, gdy poświęci mu się czas i obdarzy czułościami, zmienia się w wesołego i pogodnego pieska. Nie znamy jego rodziców, ale zapowiada się na średniego/ dużego psa. Ognik poleca się po sylwestrze. Tel: 795 845 242 fundacjapsom.pl
NDM 52353

■ Palermo to sympatyczny dużej wielkości roczniak (32 kg) znaleziony 30.12.2021 na terenie Otwocka. Psiak, od pierwszych chwil pobytu u Nas, dał się poznać jako miłośnik pieszczot. Palermo jest bardzo kontaktowy, ładnie chodzi na smyczy, jest posłuszny i wpatrzony w opiekuna. Kto zgubił tego przemiłego czworonoga? Tel: 795 845 242 fundacjapsom.pl
NDM 52352

■ Rudy Groszek i biało-czarny Grzybek to sierpniowe kotki znalezione na terenie Miasta Sochaczew. Maluchy mają koci katar (opieka weterynarza). W pierwszym kontakcie z człowiekiem nie czują się pewnie i zachowują rezerwę. Grzybek szybciej się otwiera i pozwala na delikatne głaski i drapanko po szyjce. Kto zawieruszył kociaki? Tel: 795 845 242 fundacjapsom.pl
NDM 52354

■ Ryś to 5-letni pręgusek znaleziony 17.12.2021 na ul. Rejtana w Markach. Kotek był bardzo zagłodzony i chory (opieka weterynarza). Mamy nadzieję, że powróci do zdrowia i do swojego domu. Szczegółowe informacje: 666-345-888
LEG 52356

OGŁOSZENIA DROBNE
do bieżącego numeru przyjmujemy
DO WTORKU do godziny 12:00.

Słodkie Marzenia
Pracownia tortów artystycznych

Sylwia Szajter-Ziółek
ul.Polna 37A
05-124 Skrzeszew
tel.515 135 884

Więcej zdjęć na
www.slodkiemarzenia.com
Torty malowane, przestrzenne
z ręcznie robionymi figurkami.
Ciasto tylko z najlepszej jakości składników!

III miejsce w Mistrzostwach Europy w Dekoracji Tortów !

eprasa.pl e0227996cb

UROCZYSTOŚCI

organizacja imprez

RESTAURACJA LEGIONOWSKA

■ **RESTAURACJA LEGIONOWSKA;**
chrzciny, komunie, stypy, urodziny, uroczyste obiady, romantyczne kolacje, catering.
Tel. 505-360-809,
www.legionowska.pl
LEG 52047

MATRYMONIALNE

KOMUNIKATY

RÓŻNE

WYPOŻYCZALNIA SPRZĘTU BUDOWLANEGO I ELEKTRONARZĘDZI

RUSZTOWANIA
ZAGĘSZCZARKI
MŁOTY WYBURZENIOWE
CYKLINIARKI i INNE

05-120 Legionowo, ul. Bolesława Chrobrego 49c
tel. (022) 784 50 88

KUPON NA DROBNE ZA 1 GROSIK

WYPEŁNIJ DRUKOWANYMI LITERAMI WPISUJĄC W KRATKĘ JEDNĄ LITERĘ ROBIĄC ODSTĘP MIĘDZY WYRAZAMI

☐ SZUKAM PRACY
☐ ODDAM ZA DARMO

1. Wypełniony kupon prosimy przynieść do biur ogłoszeń tygodników: Mazowieckie To i Owo, Lokalna, Tygodnik Nowodworski, Tygodnik Pułtuski.
2. Kupon bez pełnych, czytelnych danych zlecającego jest nieważny.
3. Redakcja nie odpowiada za treść ogłoszeń.

Zlecający
(Tylko do wiadomości redakcji)

imię
nazwisko
ulica
numer domu
kod, miejscowość
podpis

KUPON JEDNORAZOWY

FOTO -TANIO- VIDEO
www.foto-legionowo.pl

Rolety,Verticale,Moskitiery
tel. 608 682 772
Pomiar i wycena Gratis!

M.T. Warsztat Mobilny

Diagnostyka komputerowa
Uruchamiania aut w okresie zimowym
Naprawy bieżące
Awaryjna wymiana kół
Tel: 889-927-975

LOKALNA GRUPA DZIAŁANIA ZALEW ZEGRZYŃSKI

„Europejski Fundusz Rolny na rzecz Rozwoju Obszarów Wiejskich: Europa inwestująca w obszary wiejskie"

Operacja pn. **„Utworzenie innowacyjnej działalności gospodarczej w zakresie mobilnej mechaniki pojazdowej wraz z serwisem klimatyzacji w miejscowości Jabłonna"**
mająca na celu
„Utworzenie działalności gospodarczej na obszarze objętym LSR w zakresie mobilnej mechaniki pojazdowej oraz serwisu klimatyzacji poprzez zakup sprzętu i utworzenie jednego miejsca pracy oraz jego utrzymanie przez okres związania z celem".
współfinansowana jest ze środków Unii Europejskiej w ramach działania Działanie 19 - Wsparcie dla rozwoju lokalnego w ramach inicjatywy LEADER Poddziałanie 19.2 Wsparcie na wdrażanie operacji w ramach strategii rozwoju lokalnego kierowanego przez społeczność Programu Rozwoju Obszarów Wiejskich

DROGI I MOSTY KACZMARCZYK
BRIX

Dołącz do naszego zespołu w Kacicach

Poszukiwani pracownicy na stanowiska:
- Kierowca kategoria C
- Kierowca kategoria C+ E
- Mechanik
- Operator maszyn budowlanych
- Pomocnik Mechanika
- Pracownik budowlany (robotnik drogowy)

Dołącz do naszego zespołu w Nasielsku

Poszukiwani pracownicy na stanowiska:
- Automatyk
- Betonlarz - zbrojarz
- Brygadzista linii produkcyjnej
- Kierowca kategoria C
- Kierowca kategoria C+ E
- Lider Magazynu (główny magazynier)
- Mechanik
- Operator linii produkcyjnej
- Operator węzła betoniarskiego
- Pomocnik Mechanika
- Pracownik magazynu (wózkowy)
- Pracownik produkcyjny
- Stolarz

Praca w Nasielsku, z możliwością dojazdu z Pułtuska.

Zadzwoń **502 146 898** / Prześlij swoje cv: **skopec@drogiimosty.com.pl**

BETON TOWAROWY
WSZYSTKICH KLAS

- bloczki betonowe
- elementy ogrodzeniowe
- kostka brukowa
- elementy ścienne do budowy domów

SPRZEDAŻ BETONU:
601 779 779

DROGI I MOSTY KACZMARCZYK
Wytwórnia betonu i asfaltobetonu
Siedziba główna firmy
Kacice 76, 06-100 Pułtusk
tel. 23 692 86 52
drogiimosty@drogiimosty.com.pl

BRIX
Wytwórnia prefabrykatów betonowych i betonu
Kosewo 134, 05-190 Nasielsk
tel. 23 333 50 10
biuro@brix.net.pl

www.drogiimosty.com.pl
www.brix.net.pl

eprasa.pl e0227996cb

PAŁAC W JABŁONNIE

#POCZUJNASZAHISTORIE

ZORGANIZUJ W 18-WIECZNYM

PAŁACU W JABŁONNIE

KRÓLEWSKIE PRZYJĘCIE Z OKAZJI:

CHRZCIN I KOMUNII
ŚLUBU LUB WESELA
URODZIN CZY JUBILEUSZU

Rezerwacje: info@palacjablonna.pan.pl
tel.: +48 531 093 982, +48 507 104 572
Pałac w Jabłonnie
ul. Modlińska 105, 05-110 Jabłonna

eprasa.pl e0227996cb

TELEFON INTERWENCYJNY: 512 405 978, redakcja@pultuszczak.pl

SPOJRZENIE NA PUŁTUSKĄ PUBLIKACJĘ. I na lokalny sport

NIE WYGRALIŚMY TEJ WOJNY!

Mamy, od niedawna, nową pułtuską publikację autorstwa Sławomira Krysiaka. To „MKS Pułtusk 30 lat pod górkę". Została wydana z okazji jubileuszu MKS Pułtusk (30 lat z małym okładem). MKS został powołany do życia 22 listopada 1988 roku - i jak zaznaczono w rozdziale I DZIEJE KLUBU - „Od samego początku – przez 30 lat – dwie osoby odgrywały główne role w klubie: Prezes Sławomir Krysiak i Wiceprezes Kazimierz Dzierżanowski"

Publikacja to wartościowa, bogata w treści, ukazująca szmat czas związanego z pułtuskim sportem i ludźmi, którzy ten sport tworzyli oraz z tymi, którzy ów sport uprawiali. Szkoda tylko, że słodko-gorzka, z akcentem na gorzka. Bez lukru. Nadzwyczaj rzadko się zdarza publikacja tak szczera, szczera do bólu.

„Każdy jubileusz – zwłaszcza ten z dużą liczbą lat – jest powodem do wielkiej radości i okazją do podsumowań. Powraca się w nich do odległych lat i przywołuje wspomnienia z czasów, gdzie tworzyło się coś nowego, gdzie całym sobą byliśmy zaangażowani w to tworzenie – często rzeczy pozornie niemożliwych. Tak było i z tym dostojnym Jubilatem! Prominentni działacze sportowi (i polityczni jednocześnie – bo jakby mogło być inaczej) odradzali tworzenie klubu sportowego, bo w Pułtusku nic w sporcie nie da się zrobić! Porwaliśmy się na tworzenie sportu wyczynowego nie mając żadnych źródeł finansowania – a jak się niebawem okazało – mając zaciekłych wrogów. Ci ostatni od samego początku pilnowali, aby nam się nie udało i sporo przeszkadzali. Faktem jest jednak bezspornym, że każdy nasz sukces wywoływał gwałtowną reakcję, po której coś się drastycznie zmieniało na gorsze. Po największym sukcesie pułtuskiej młodzieżowej piłki nożnej (III miejsce w ogólnopolskich rozgrywkach PIŁKARSKA KADRA CZEKA latem 1988 r. chłopców z PSP 4 Pułtusk) trener został zwolniony z Nadnarwianki (a drużyna rozwiązana) i przy okazji wyrzucony z pracy w MOSiR. Medale Mistrzostw Polski w judo spowodowały, że przerwano finansowanie tej sekcji (a przy okazji także 4 innych) z dnia na dzień, co przyczyniło się do jej upadku. Podobnych przykładów można by jeszcze pokazać wiele, ale to nic nie wniesie do sprawy. Wystarczy stwierdzenie, że – takie mamy wrażenie – od samego początku mieliśmy pod górkę!" - podał AUTOR we WSTĘPIE.

Dla równowagi emocji zerknijmy do ZAKOŃCZENIA, gdzie podziękowania. Dla kogo? Dla Stanisława Pruszkowskiego i jego syna Łukasza (firma przewozowa) za ich zaangażowanie, dzielenie sukcesów i trosk oraz przyjaźń, dla Jana Kaczmarczyka i jego firmy za serce i pomoc materialną, dla przedsiębiorców: Andrzeja Grabowskiego, Józefa Łatyfowicza, Jana Radeckiego, Bogdana Pieńkosa, Adama Makowskiego za wszelką pomoc. Ponadto dla samorządów. „Serdecznie dziękujemy, że wszystkie gminne władze wspierały nas, dzięki czemu mogliśmy pracować i myśleć o rozwoju. Szczególnie dziękujemy panu Wojciechowi Dębskiemu i samorządom, dla których był burmistrzem, bo poukładały funkcjonowanie sportu i na wiele lat zapewniły stabilizację, pomimo problemów finansowych gminy. Niestety – kolejni burmistrzowie wprowadzili zamieszanie i niepewność i znacząco ograniczyli środki na wsparcie naszego klubu, co przełożyło się na powolny upadek sekcji lekkiej atletyki i konieczność przewartościowania naszych działań" – podał S. Krysiak.

Wróćmy do formy publikacji. Znajdziemy w niej rozdziały poświęcone: dziejom klubu (siedziba klubu to PSP4, stara - myśl dyr. Ryszarda Strzeleckiego, że nawet w skromnych warunkach można wiele osiągnąć - i nowa CZWÓRKA), sekcji judo, LA, koloniom, wypoczynkowi i obozom sportowym oraz innej działalności klubu (np. Dni Patrona Pułtuska – św. Mateusza; Czwartki Lekkoatletyczne; Międzynarodowe Biegi Ireny Szewińskiej), pułtuskim olimpijczykom (Andrzej Piotrowski, Franciszek Brożek, Helena Pilejczyk, Wacław Starzyński, Antoni Cejzik, Paweł Wiesiołek) oraz NASZYM NAJLEPSZYM (Przemysław Krawczak, Damian Kamiński, Maja Ślepowrońska, Krystian Pawelczyk, Rafał Gierek, Daria Sierzan, Zuzanna Kamińska).

Ja, osoba dobrze znająca i Sławka, i realia przedstawione w publikacji ubolewam, że nie ma w niej najróżniejszych zdarzeń, ludzi, anegdot i historyjek szczególnie związanych z rozdziałem KOLONIE, WYPOCZYNEK I OBOZY SPORTOWE. No i nie ma nic o rodzinnej atmosferze wytworzonej przez ludzi nie powiązanych ze sobą węzłami krwi. Oj, byłoby co pisać i co czytać, ale to już opowieść na kolejną publikację, Sławku.

Na koniec jeszcze cytat... ze WSTĘPU, też gorzki, nawet najbardziej gorzki, wypowiedziany przez człowieka, który jest fanatycznie oddany sportowi, człowiekowi, którego zapał nie był wykorzystany. Cóż, MKS PUŁTUSK 30 LAT POD GÓRKĘ...

„(...) tkwi w nas rodzaj „zadry". Zamiast ukierunkować cały nasz potencjał na twórczą pracę, musieliśmy walczyć z wiatrakami. Mamy niedosyt, bo przy życzliwości władz (przez kilkanaście lat ta życzliwość była i wtedy były efekty) i lepszym klimacie dla sportu (którego często brakowało), mogliśmy zrobić znacznie więcej. Przez 30 lat próbowaliśmy udowodnić niedowiarkom, że w Pułtusku w sporcie da się zrobić wiele... I co? Nie wygraliśmy tej wojny! – choć wygrywamy większość bitew! I najgorsze jest to, że nie wygramy – my to już teraz doskonale widzimy. Nie wygramy nie dlatego, że zazdrośnicy będą nam nogi podstawiać, bo to jest zupełnie naturalne (choć godne potępienia) – tak było, jest i będzie... Nie wygramy, bo SPOŁECZEŃSTWO naszego miasta nie potrzebuje i nie rozumie sportu, a to właśnie społeczeństwo wybiera władze samorządowe". *O darmową publikację „MKS Pułtusk 30 lat pod górkę" pytajcie w KSIĘGARNI MARKA LELENIA.*

GMD

Czwartki LA 2014 r. w Pułtusku: nasi złoci medaliści finałów centralnych: Jakub Kisiel wygrał trzy miesiące wcześniej bieg na 1000 m i Olga Gąsiewska, która za 9 miesięcy zdobędzie złoty medal na 60 m – w towarzystwie p. Ireny Szewińskiej oraz dyrektora Krzysztofa Łachmańskiego i zastępcy burmistrza Zenona Kowalewskiego

Olga Gąsiewska w chwilę po wygraniu biegu na 60 m, podczas finału centralnego Czwartków w Łodzi w 2015 r.

ZIMA/LATO – ILE UROKÓW W SOBIE MA

To już trzecie wejście z opowieścią zimową i letnią. Dziś swoje wspomnienie snuje były zastępca burmistrza Tomasz Sobiecki. W przygotowaniu kolejne. W taki to sposób pułtuszczanie złożą swoje opowieści w obraz zeszłego wieku - XX, zatytułowany MOJE ZABAWY ZIMĄ I LATEM...

TOMASZ SOBIECKIALE Z CZASEM GÓRKI MALAŁY

Dorastając, nie uświadczyłem tak mroźnych zim znanych mi z opowieści pokolenia rodziców o wyprawach na łyżwy na nadnarwiańskie łąki. Nie oznacza to jednak, że zimy były okresem straconym. Pierwszy Mount Everest jaki pamiętam, to była górka w przedszkolu przy ul. Krajewskiego, do którego uczęszczałem.

Zjazd na sankach był obowiązkowym zimowym elementem także w późniejszych latach. Kolejnym „odkryciem" była górka schowana pomiędzy blokami przy przedszkolu nr 5. To już było COŚ! To była niesamowita frajda, ale z czasem górki „malały". Niedawno nawet przechodząc przy górce na Krajewskiego zastanawiałem się, jak można było z niej zjeżdżać. Przecież jest tak niewielka.

To trochę jak w życiu - z biegiem czasu nawet wydawać by się mogło, że największy szczyt staje się osiągalny. Na pewno nie zapomnę też zimowego zjeżdżania na workach z sianem z górki w „dębniku" w Lipie. Zapamiętam też na zawsze bitwy na śnieżki po zakończeniu lekcji w „czwórce", które to bitwy odbywały się zwłaszcza w pierwsze śnieżne dni.

LATO SPĘDZAŁEM W LIPIE

Lato zaś spędzałem przeważnie w Lipie. Wiele było letnich aktywności, ale jako że łamy gazety nie są z gumy, wymienię tylko kilka z nich. Numerem jeden była oczywiście dzika plaża w Kleszewie. To było bardzo uczęszczane miejsce, być może ze względu na niedużą głębokość Narwi w tym miejscu. Często trudno było znaleźć wolne miejsca na tej plaży. W okresie letnim można było tam spotkać wielu znajomych ze szkoły.

Oprócz pływania czy opalania nie brakowało także innych... atrakcji. Pamiętam panikę, jaką nieraz wywoływały krowy wchodzące do rzeki na drugim brzegu od strony Ponikwi. Zabrzmię może trochę jak zgryźliwy tetryk, ale to były czasy, kiedy można było się przekonać, że mleko faktycznie dają krowy, a nie „rośnie" ono na półkach w sklepie.

Jakieś dwa lata temu zajrzałem w to miejsce - na rowerze. Droga byłaby nie do przebycia, gdyby nie rower, nieprzejezdna - plaża jest zarośnięta i zapomniana przez ludzi. To chyba sprawka, a raczej zasługa plaży miejskiej, bo mieszkańcy mogą wypoczywać w bezpieczny sposób, bliżej miasta.

Z sąsiadami bliższymi i dalszymi tworzyliśmy zgraną paczkę, nie było chyba dnia, w którym nie spotkalibyśmy się na drodze i nie zrobili rowerowego objazdu. Zamiłowanie do dwóch kółek zostało mi na dłużej. Częsta była też zabawa w wojnę, z użyciem specjalnie w tym celu skonstruowanych przez nas drewnianych karabinów.

Czasem ponosiła nas fantazja. Pamiętam, jak pewnego razu urządziliśmy sobie wyścigi na podwoziu od wózka dziecięcego. Pech chciał, że zjeżdżając z górki, trafiłem kołem w wystający kamień i rajd skończył się dla mnie rozlewem krwi większym niż wspomniane wcześniej wojny.

Takie to były czasy, a zarazem przykłady powodów, dlaczego mężczyźni żyją krócej.

(Zdjęcia z archiwum d omowego pana Tomasza)

Pod redakcją **GMD**

eprasa.pl e0227996cb

Wznawiają opłatę targową

Urząd Miejski w Pułtusku informuje, iż po rocznej przerwie, od 1 stycznia 2022 roku, będzie pobierana przez inkasentów opłata targowa.

Opłata ta została zawieszona w 2021 r., po nowelizacji ustawy o szczególnych rozwiązaniach związanych z zapobieganiem, przeciwdziałaniem i zwalczaniem COVID-19, innych chorób zakaźnych oraz wywołanych nimi sytuacji kryzysowych oraz niektórych innych ustaw.

źródło: **UM w Pułtusku**

Odśnieżaj chodniki!

To obowiązek mieszkańców, ale również służb drogowych, które w ostatnich dniach minionego roku, kiedy to zdarzały się u nas marznące opady, nie wszędzie wywiązały się z tego zadania. Przykłady? Chodniki przy ul. Benedyktyńskiej i Piotra Skargi, gdzie trzeba się było bardzo uważać, żeby nie wywinąć orła...

Jak informuje Urząd Miejski, zgodnie z ustawą o utrzymaniu czystości i porządku w gminach oraz regulaminem utrzymania czystości i porządku na terenie Miasta Pułtusk, właściciele nieruchomości (współwłaściciele, użytkownicy wieczyści, jednostki organizacyjne, zarządcy) mają obowiązek uprzątania błota, śniegu, lodu i innych zanieczyszczeń z części nieruchomości służących do użytku publicznego chodników położonych wzdłuż własnej nieruchomości, przy czym za taki chodnik uznaje się wydzieloną część drogi publicznej służącą dla ruchu pieszego, położoną bezpośrednio przy granicy nieruchomości. Jednocześnie zabrania się usuwania tych zanieczyszczeń na teren jezdni, gdyż takie działanie zagraża bezpieczeństwu w ruchu drogowym. Właściciel, który ma obowiązek odśnieżyć i usunąć lód z chodnika, musi się liczyć z tym, że w razie wypadku na tym terenie, będzie musiał wypłacić odszkodowanie, rentę lub zadośćuczynienie osobie poszkodowanej.

Jednocześnie informujemy, iż zgodnie z Rozporządzeniem Ministra Spraw Wewnętrznych i Administracji z dnia 17 listopada 2003 r. w sprawie wykroczeń, za które strażnicy straży gminnych są uprawnieni do nakładania grzywien w drodze mandatu karnego, niedopełnienie ww. obowiązku może skutkować nałożeniem grzywny w drodze mandatu karnego.

źródło: **UM w Pułtusku**

REKLAMA

INTER CARS

Filia Pułtusk
ul. Wojska Polskiego 52
tel.: 23 691 92 40
fax.: 23 691 92 41

INTERCARS.COM.PL

PRZEMIAROWO

Montaż zadaszenia i stolarki

Jeszcze przed Świętami Bożego Narodzenia rozpoczęto prace związane z zadaszeniem nowego budynku przedszkolnego w Przemiarowie, które szybko postępują

W tym samym czasie realizowany jest również montaż stolarki okiennej i drzwiowej. Wykonanie tych robót pozwoli na sprawne podjęcie kolejnych etapów realizacji inwestycji wewnątrz obiektu, niezależnie od kaprysów zimowej aury.

Przypominamy, że powierzchnia zabudowy wynosi 587 m², a kubatura 2780 m³. Będzie to przestrzenne przedszkole z nowoczesnym wyposażeniem dydaktycznym i zapleczem kuchennym, składające się z 34 pomieszczeń. Inwestycja obejmie również niezbędną infrastrukturę, tzn. drogi, w tym miejsca parkingowe, chodniki, przyłącza kanalizacji sanitarnej, przyłącza wody, sieci cieplnej, pompy ciepła, przyłącza elektrotechniczne i teletechniczne.

źródło: **UM w Pułtusku**

Nowa Biała dziękuje Pułtuskowi

Ta tragedia wstrząsnęła Polską. Potężny pożar, który wybuchł 19 czerwca br. w miejscowości Nowa Biała w gminie Nowy Targ, strawił lub w znacznym stopniu uszkodził 25 budynków mieszkalnych oraz podobną liczbę zabudowań gospodarczych

Ponad setka mieszkańców straciła dach nad głową, a wielu z nich cały dorobek życia. Jedną z pierwszych gmin, które pośpieszyły poszkodowanym z pomocą, był Pułtusk.

28 lipca, Rada Miejska na wniosek burmistrza, postanowiła o udzieleniu pogorzelcom doraźnego wsparcia w postaci dotacji celowej między jednostkami samorządu terytorialnego, zachęcając w ten sposób inne gminy do solidarności z mieszkańcami Nowej Białej.

W połowie grudnia, wójt gminy Nowy Targ Jan Smarduch, wraz z życzeniami świątecznymi przesłał na ręce burmistrza serdeczne podziękowania za okazaną pomoc.

źródło: **gmina Pułtusk**

Nowy Targ, 15 grudnia 2021 r.

Sz. P.
Wojciech Gregorczyk
Gmina Pułtusk
ul. Rynek 41
06-100 Pułtusk

W imieniu swoim oraz osób poszkodowanych w pożarze w Nowej Białej w dniu 19.06.2021r., pragnę przekazać serdeczne podziękowania za okazane wsparcie, bezinteresowną pomoc, ofiarność i hojność. Jesteśmy wdzięczni za otwarte serce i życzliwość, którą Nas Państwo obdarzyli.

Ponadto z okazji zbliżających się świąt, chciałbym życzyć Państwu wiary, optymizmu i wytchnienia. Niech Wigilia i Święta Bożego Narodzenia upłyną w atmosferze rodzinnej, przepełnionej radością i spokojem. Marzenia niech zmienią się w rzeczywistość, a sukcesy przerosną oczekiwania.

Z wyrazami wdzięczności i życzliwości
Wójt Gminy Nowy Targ
Jan Smarduch

eprasa.pl e0227996cb

Wiemy, jakie obawy powstrzymują Polaków przed zakupem elektryka

Samochody elektryczne wciąż spotykają się z mieszanymi uczuciami wielu naszych rodaków. Z jednej strony chcieliby mieć ekologiczny samochód, z drugiej jednak wciąż boją się, że nie jest on tak wydajny jak auta z silnikiem spalinowym. Zapytaliśmy ekspertów z Yanosik Autoplac, jakie obawy powstrzymują Polaków przed zakupem auta elektrycznego.

Co trzeci konsument nie kupi elektryka

Większość przeprowadzanych badań wśród zmotoryzowanych Polaków wykazuje, że co 3 konsument nie chce kupić elektrycznego pojazdu. Co ciekawe jednak – do 2024 samochody elektryczne mają stanowić 20% sprzedawanych aut w całej Unii Europejskiej.

- *Branża coraz mocniej się rozwija, ale to wciąż nie jest masowa produkcja. Widzimy, że na drogach przybywa samochodów elektrycznych, również coraz więcej producentów wprowadza je do swojej oferty. Urządzenia oraz oprogramowanie e-samochodów są już na bardzo zaawansowanym poziomie, a niegdyś właśnie to stanowiło ogromną przeszkodę dla wyprodukowania ekologicznych pojazdów na szeroką skalę. Obecnie najmocniejszymi barierami dla popularyzacji aut elektrycznych są te, które tworzą sobie konsumenci* – wyjaśnia **Marcin Korzeniewski, Yanosik Autoplac**

Wciąż trudno dostępne ładowarki

Wielu klientów obawia się, że w kraju i poza nim jest za mało stacji umożliwiających ładowanie pojazdu elektrycznego. Nie zachęca do zakupu elektryka również czas niezbędny do ładowania auta.

Na całym świecie, także w Europie, powstaje coraz więcej biurowców, kompleksów mieszkaniowych, galerii i wielu innych budynków, które udostępniają stacje ładowania aut elektrycznych.

- *Z pewnością ten rodzaj obaw wśród konsumentów rozważających zakup elektryka uda się zlikwidować, gdy infrastruktura zacznie się bardziej rozwijać w kierunku elektromobilności. Już teraz mamy coraz więcej stacji ładowania i ładowarek do naszej dyspozycji, ale również dobrym pomysłem byłoby wprowadzenie punktów ładowania samochodów elektrycznych w miejscu pracy ich właścicieli* – podpowiada **Marcin Korzeniewski, Yanosik Autoplac**

Nie bez znaczenia pozostaje również edukacja samych konsumentów. Chcąc upowszechnić e-samochody wśród Polaków należy im uświadomić, iż codzienne użytkowanie pojazdów elektrycznych nie powinno się opierać wyłącznie na podróżowaniu od jednego punktu ładowania do drugiego. Elektryki należy ładować w miejscu ich dłuższego parkowania, a więc w domu, biurze lub w centrach handlowych, w których robimy zakupy.

Budowanie świadomości konsumentów jest bardzo ważne

Rozwój infrastruktury jest również niezbędnym czynnikiem do popularyzacji aut elektrycznych w polskim społeczeństwie. Użytkownicy, którzy nie posiadają elektryków nie mają pojęcia o tym, gdzie znajdują się ładowarki i stacje ładowania, ponieważ temat ich bezpośrednio nie dotyczy.

Istotnym jest, by jak najmocniej szerzyć informacje o dostępnych publicznych miejscach ładowania aut elektrycznych. A te mogą znaleźć w popularnej aplikacji dla kierowców.

- *Do dyspozycji użytkowników Yanosika są bieżące informacje o obecności stacji i ładowarek dla samochodów elektrycznych w okolicy, w której się znajdują. Są one nanoszone w nawigacji aplikacji wraz z aktualnymi cenami 1 kWh i dostępnymi gniazdami w danym punkcie ładowania. Wystarczy wybrać punkt docelowy na mapie Yanosika, a w trakcie jazdy wybrać najbliższą stację lub ładowarkę i sprawdzić jej szczegóły – wówczas zostaną wyświetlone dostępne gniazda, w których można podładować auto* – informuje **Julia Langa, Yanosik Autoplac**

Według prognoz już do 2030 roku w Europie liczba publicznych oraz pół publicznych stacji ma się zwiększyć aż ośmiokrotnie, w porównaniu z 2020 rokiem.

Jak zachęcić konsumentów do zakupu elektryka?

Sceptyczne nastawienie kierowców aut spalinowych do zakupu pojazdy elektrycznego wynika głównie z braku świadomości. Wielu zmotoryzowanych nie wie, gdzie w okolicy lub na trasie znajdują się punkty ładowania elektryka, a także nie zdaje sobie sprawy z tego, jak długo trwa cały proces.

Przyzwyczajeni do szybkiego wlewu paliwa do baku swojego auta, obawiają się, że ładowanie elektryka pochłonie zbyt dużo cennego czasu.

- *Tu również nie bez znaczenia pozostaje edukacja społeczeństwa. Ładowanie pojazdów elektrycznych do pełnej baterii powinno się zawsze odbywać w warunkach, w których możemy poświęcić na to czas. Doskonałym rozwiązaniem będzie podłączenie auta do ładowarki w domu, pracy lub w trakcie zakupów. Jeśli chodzi o ładowanie go w trasie, wówczas świetnym pomysłem będzie zaplanowanie postoju, po wcześniejszym sprawdzeniu gdzie znajduje się stacja z gniazdami kompatybilnymi z naszym elektrykiem. Można to zrobić planując trasę z wyprzedzeniem z aplikacją Yanosik. Postój jest potrzebny kierowcy, tak samo jak i pojazdowi, który przy okazji można podładować* – komentuje **Marcin Korzeniewski, Yanosik Autoplac**

Ostatnim powodem, który wstrzymuje kierowców od zakupu auta elektrycznego jest... jego cena. Nie da się ukryć, że nowe auta elektryczne wciąż kosztują dużo, co jest spowodowane zarówno pandemią, jak i problemami z dostępnością części, podzespołów i półprzewodników.

Chcąc upowszechnić e-samochody producenci musieliby wyjść naprzeciw realnym możliwościom finansowym konsumentów. Obecne ceny elektryków nie są przystępne dla klasy średniej, a to powoduje, że ich zakup kojarzony jest z pewną formą luksusu.

Jednorazowa inwestycja w zakup nowego elektryka zwróci się bardzo szybko, zwłaszcza w kontekście eksploatacji i spalania. Jednak, aby móc ją ponieść, trzeba najpierw mieć na nią budżet, a to wciąż stanowi zbyt dużą barierę dla przeciętnego Polaka. **www.yanosik.pl**

Używane auto – dobrze sprawdź zanim kupisz

Pandemia spowodowała, że Polacy w trosce o zdrowie chętniej poruszają się własnym samochodem, w efekcie czego znacznie wzrósł popyt na używane auta. Jak podaje Instytut Samar w ciągu pierwszych pięciu miesięcy tego roku liczba rejestracji importowanych aut wyniosła 391 380 sztuk i jest o 28,7% większa niż w analogicznym okresie 2020 roku. Oprócz wzrostu liczby importowanych pojazdów rośnie również ich średni wiek – w tym roku osiągnął już 12 lat. To wystarczająco długi czas, aby były one mocno wyeksploatowane i kryły w sobie wiele usterek.

Każdy, kto zmierzył się z koniecznością sprawdzenia stanu technicznej samochodu używanego wie, że nie jest to proste zadanie i wymaga zastosowania specjalistycznych urządzeń i narzędzi diagnostycznych. Najważniejszym jednak czynnikiem takiej weryfikacji jest wiedza i doświadczenie ekspertów motoryzacyjnych oraz umiejętność analizy zebranych po przeprowadzonych oględzinach wyników. Dlatego warto zaufać profesjonalnym rzeczoznawcom samochodowym DEKRA i to właśnie w ich ręce oddać wybrany samochód, aby dokonali wnikliwych badań rzeczoznawczych i ostatecznie określili techniczną jakość pojazdu, jego sprawność i mobilność.

Co i jak należy zweryfikować?

Fizyczna ocena stanu technicznego z użyciem specjalistycznych narzędzi i urządzeń powinna zawsze odbywać się na stanowisku serwisowym. Rzeczoznawcy DEKRA w swojej pracy wykorzystują tzw. testery, za pomocą których dokonują odczytu zapisanych w komputerach samochodu błędów oraz weryfikują zapisy dotyczące przebiegu na podstawie sterowników i modułów silnika, skrzyni biegów, czy też poduszek powietrznych. Po wykonaniu takiego badania konieczne jest jego przeanalizowanie. Ta część jest również wskazówką do fizycznego obejrzenia pojazdu i do skupienia uwagi na konkretnych podzespołach.

Bezpieczeństwo to podstawa

W samochodach znajduje się wiele podzespołów, które wpływają na bezpieczeństwo jazdy i powinny zostać poddawane gruntownej weryfikacji. Rzeczoznawcy DEKRA sprawdzają układy napędowe, hamulcowe i wydechowe, stan zawieszenia zarówno w tracie jazdy, jak i stacjonarnie oraz dokonują kompletnego sprawdzenia elementów konstrukcyjnych. Jeśli podczas badania stanu karoserii i powłoki lakierniczej zostają stwierdzone naprawy, to jest to pierwszy z sygnałów do przyjrzenia się, czy zostały one poprawnie wykonane i czy nie zagrażają naszemu bezpieczeństwu.

Kosztowne naprawy

Sprawdzenie stanu technicznego używanego auta obejmuje także stan techniczny silnika, turbosprężarki, sprzęgła, skrzyni biegów oraz wszystkich elementów współpracujących w tych układach. Przykładem tego jest koło dwumasowe, gdzie często stwierdzanym objawem zużycia są wibracje, nierówna praca silnika na biegu jałowym, „szarpanie" podczas ruszania oraz charakterystyczne stukanie przy przyspieszaniu. Takie objawy dla właściciela pojazdu zawsze zwiastują konieczność naprawy, a trzeba wiedzieć, że koło dwumasowe, to jedna z najdroższych części eksploatacyjnych.

Jest wiele elementów i podzespołów w samochodzie, których usterki i nieprawidłowe działanie bardzo trudno jest stwierdzić samodzielnie. Naprawa czy wymiana niektórych z nich jest bardzo kosztowna, co znacząco wpływa na realną wartość używanego samochodu. Niestety ciągle ulegamy pokusie pozornie niskich przebiegów i zapewnień o krystalicznie czystej historii samochodu. Dopiero podczas profesjonalnej diagnostyki dowiadujemy się, że jest zupełnie inaczej – mówi Wojciech Śliz z Auto Raport DEKRA.

Częstą usterką jest także uszkodzenie turbosprężarki. Gdy ekspert stwierdza wycieki, a podczas jazdy próbnej wyraźny jest spadek mocy lub nierównomierne jej rozwijanie, jest to kolejny sygnał, aby zastanowić się, czy chcemy kupić taki pojazd, a wraz z nim szereg problemów pustoszących nasze portfele.

eprasa.pl e0227996cb

Maszyna sprząta gdzie chce?

Tę zadziwiającą sprawę, dotyczącą zabytkowego centrum naszego miasta, zgłosił na ostatniej sesji radny Michał Górecki, który z kolei sygnały otrzymał od mieszkańców

Od niedawna cieszymy się na rynku i w okolicznych ulicach ładnie wykonaną nawierzchnią ulic i stylowymi chodnikami. Te niestety szybko się brudzą, plamią, trzeba na bieżąco usuwać brud, pozostałości śmieci i liści, piasek. W tym celu zakupiono maszynę sprzątającą, która zamiata nasze ulice. Okazuje się jednak, jak twierdzą mieszkańcy, że sprząta wybiórczo, przy jednych posesjach tak, a przy innych już nie. Odpowiadając radnemu, zastępca burmistrza Mateusz Miłoszewski stwierdził, że maszyna jest własnością TBS -u, który sprząta przed zarządzanymi przed siebie nieruchomościami. Wspólnoty mają swój sprzęt i nim sprzątają. Taką maszynę do zamiatania ulic miało kupić również nasze PPUK, jak wspomniał burmistrz Wojciech Gregorczyk zapoznawano się z ofertami dwóch firm, ale warunki przez nie przedstawione nie były dla nas korzystne. Potem pojawiły się pilniejsze zakupy - ciężarówka, śmieciarka, więc maszyna zamiatająca, jak to się mówi, czeka w kolejce.

I tak to właśnie tajemnica nagłego podnoszenia i opuszczania szczotek się wyjaśniła...

ED

Idziemy z postępem, więc tradycyjne sposoby przestały wystarczać

Mamy nowy eletrobus

Zielone busiki jeżdżące trasą na Popławy przez kładkę i do rynku, cieszą się dużym powodzeniem wśród podróżujących komunikacją miejską mieszkańców. Teraz będą mogli liczyć na lepszy komfort jazdy

29 grudnia PPUK sfinalizowało bowiem zakup nowego elektrobusa, służącego oczywiście do obsługi komunikacji miejskiej. Ostatni zielony busik, który dotychczas przewoził mieszkańców na trasie Rynek - Popławy i z powrotem, nie nadaje się już do użytku, kilka dni nie kursował, właśnie ze względu na problemy techniczne. Nowy posiada 13 miejsc, został sprowadzony z zagranicy. Po przejściu badań technicznych i zarejestrowaniu, będzie kursował zgodnie z obowiązującym rozkładem.

Ed

Ostatni zielony miejski busik zakończył swój żywot

Pomogli Siostrom Franciszkankom na Ukrainie

Jak informuje Diecezja Płocka, parafia pw. Niepokalanego Poczęcia NMP św. w Sokołowie Włościańskim zorganizowała przed świętami Bożego Narodzenia pomoc rzeczową, która przekazana została Siostrom Franciszkankom Służebnicom Krzyża na Ukrainie. W dniu 20 grudnia ubiegłego roku, pomoc zorganizowana przez ks. Roberta Mazurowskiego, administratora Parafii Sokołowo Włościańskie, trafiła do Sióstr Franciszek Służebnic Krzyża w Starym Skalacie pod Tarnopolem, które prowadzą dom dla dzieci niewidomych (Siostry z tego zgromadzenia w Polsce prowadzą dzieło Lasek pod Warszawą). Siostry otrzymały żywność, słodycze, artykuły chemiczne oraz wsparcie finansowe na ogrzewanie domu.

Warto też wspomnieć, że parafia Sokołowo Włościańskie w okresie przedświątecznym zadbała, aby do wielu instytucji powiatu pułtuskiego trafiło Betlejemskie Światło Pokoju. Uczniowie Szkoły Filialnej im. Św. Jana Pawła II wraz z katechetą ks. Robertem Mazurowskim zawieźli je m.in. do Starostwa Powiatowego, Komendy Policji, wójta gminy Obryte, dyrektora szkoły w Obrytem. Przekazaniu światła towarzyszyły życzenia i śpiewanie kolęd w wykonaniu dzieci w strojach jasełkowych: - Zostaliśmy wszędzie przyjęci z otwartym sercem oraz obdarowani prezentami – powiedział ks. Robert Mazurowski.

źródło: **diecezja plocka**

Ultrasonograf wysokiej klasy

Jak informuje Gajda med, wysokiej klasy aparat USG do echokardiografii o wartości ponad 400 tysięcy złotych już intensywnie pracuje w pułtuskim szpitalu

Ultrasonograf wyposażony jest w nowoczesną technologię ultradźwiękową i specjalistyczne narzędzia kliniczne, zapewniające zupełnie nowy poziom pewności diagnostycznej. Cechuje go wysoka wydajność. Obsługuje technologia PureWave tj. technologia jednorodnych kryształów o ukierunkowanej polaryzacji, która pozwala na uzyskanie znacznie bardziej czystszego sygnału. Głowice wykonane w tej technologii mają lepszą jakość obrazowania i umożliwiają uzyskanie lepszej penetracji. Technologia TouchVue obsługi panelu przy pomocy gestów. Inwestycja była możliwa dzięki Marszałkowi Samorządu Województwa Mazowieckiego z środków pn: „Zakup niezbędnego sprzętu oraz adaptacja pomieszczeń w związku z pojawieniem się koronawirusa SARS-CoV 2 na terenie Województwa Mazowieckiego".

źródło: **gajda med**

Ważne dla rolników

Przypominamy, że wnioski o wsparcie w ramach tego poddziałania – zarówno w trwającym, jak i rozpoczynającym się wkrótce naborze, należy składać do biur powiatowych lub oddziałów regionalnych ARiMR: można to zrobić osobiście, przesłać za pośrednictwem Poczty Polskiej lub elektronicznej skrzynki podawczej ePUAP. O pomoc na **inwestycje odtwarzające potencjał produkcji rolnej** mogą starać się dwie grupy rolników. Do pierwszej należą ci, którzy ponieśli straty w wyniku wystąpienia klęsk żywiołowych, do drugiej zaś gospodarze, którzy ponieśli szkody spowodowane wystąpieniem afrykańskiego pomoru świń (ASF). O wsparcie można wystąpić, gdy starty w gospodarstwie (w uprawach rolnych, zwierzętach gospodarskich) miały miejsce w roku, w którym jest składany wniosek lub w co najmniej jednym z 2 poprzednich lat i wyniosły przynajmniej 30 proc. średniorocznej produkcji rolnej z trzech ostatnich lat. Co istotne, muszą one dotyczyć składnika gospodarstwa, którego odtworzenie wymaga poniesienia kosztów kwalifikujących się do objęcia wsparciem. Natomiast w przypadku wystąpienia ASF w gospodarstwie o pomoc mogą ubiegać się rolnicy, którym powiatowy lekarz weterynarii nakazał w drodze decyzji zabicie świń lub zniszczenie martwych zwłok świń, a w dniu jej wydania zwierzęta, których dotyczyła, stanowiły co najmniej 30 proc. trzody chlewnej posiadanej przez rolnika.

Maksymalne dofinansowanie, jakie można otrzymać w całym okresie realizacji PROW 2014-2020, to 300 tys. zł na jednego beneficjenta i gospodarstwo. Jednak należy pamiętać, że nie może ono przekroczyć 80 proc. kosztów kwalifikowanych poniesionych na realizację danej inwestycji. W przypadku szkód powstałych w wyniku klęsk żywiołowych wsparcie można przeznaczyć na odtworzenie zniszczonych składników gospodarstwa. Natomiast gdy przyczyną strat jest ASF – na realizację inwestycji rolniczych niezwiązanych z produkcją świń.

W dobiegającym końca tegoroczny naborze, który rozpoczął się 11 marca 2021 r., do Agencji wpłynęły wnioski o przyznanie pomocy na kwotę blisko 3,3 mln zł. W związku z trudną sytuacją na rynku trzody chlewnej przyszłoroczny nabór wystartuje wcześniej, bo już 3 stycznia i potrwa do 30 grudnia 2022 r.

ARiMR

eprasa.pl e0227996cb

TELEFON INTERWENCYJNY: 512 405 978, redakcja@pultuszczak.pl

POKRZYWNICA

Rodzice się spisali!

17 grudnia, rodzice sześciolatków z Samorządowego Przedszkola w Pokrzywnicy, już po raz kolejny przygotowali dla dzieci spektakl teatralny. Przedszkolaki ponownie miały okazję przenieść się do krainy Świętego Mikołaja, aby śledzić dalsze losy mikołajowej rodziny, a jak zwykle dużo się działo

Święty Mikołaj w wirze wigilijnych przygotowań dostał świątecznej gorączki, aż musiała go odwiedzić pani doktor. Na szczęście syrop i odpowiednia dieta pomogły. Elf Mądruś wybrał się w odwiedziny do Zosi, która nie wierzyła w Świętego Mikołaja, nie miała ochoty cały rok być grzeczną, starać się, aby otrzymać prezenty. Elf zabrał dziewczynkę do fabryki Świętego Mikołaja, aby poczuła magię świąt i na własne oczy przekonała się, że Mikołaj istnieje naprawdę. W efekcie tej wizyty, była najbardziej wyczekującym na święta dzieckiem. Elfy razem z reniferami wybrały się po choinkę do lasu, niestety robiło się ciemno i zgubiły drogę do domu. Na szczęście spotkały zaprzyjaźnionego zajączka, który pomógł im odnaleźć drogę do domu. Zajączek wspólnie z przyjaciółmi: sarenką i liskiem, napisali listy do Świętego Mikołaja. Zwierzątka prosiły przede wszystkim o zdrowie dla wszystkich przyjaciół. Zwierzątka postanowiły osobiście odwiedzić krainę Świętego Mikołaja, gdzie wspólnie z elfami, reniferami i Mikołajem świętowali wigilię, podzielili się opłatkami i złożyli sobie życzenia.

Taką to historię z zapartym tchem i rozbawieniem obejrzały dzieciaki. Podziękowania należą się paniom Paulinie, Anecie, Justynie, Ani, Oli, Małgorzacie, Elizie, Sylwii, Ewie , Bożenie oraz panom Remigiuszowi, Zbyszkowi, Łukaszowi za poświęcony czas. Drodzy rodzice, spisaliście się na medal uczyniliście ten przedświąteczny dzień wyjątkowym. Wykazaliście się ogromnym zaangażowaniem, profesjonalizmem, ale przede wszystkim odwagą. Radość w oczach dzieci, które z podziwem patrzyły na swoich rodziców była bezcenna!

źródło: **gmina Pokrzywnica**

eprasa.pl e0227996cb

Przyszli dla Soni

2 stycznia, na pułtuskim rynku przy fontannie, pułtuszczanie wspomnieli bohaterską suczkę Sonię, która uratowała wiele ludzkich istnień w pożarze przy ulicy Szkolnej

Przymnijmy, z relacji przedstawionej na stronie Urzędu Miejskiego wynika, że jedna z mieszkanek kamienicy opiekowała się dwoma czworonogami – suczką o imieniu Sonia i kotem, jej wiernym przyjacielem. W krytyczną noc, Sonia jako pierwsza wyczuła niebezpieczeństwo. Ujadała głośno, czego nie robiła tego nigdy wcześniej. Okazało się, że był to bardzo skuteczny alarm. Obudziła w ten sposób wszystkich niemal dwadzieścioro mieszkańców domu. Niektórzy z nich zauważyli dym snujący się tu i ówdzie po kątach. W pewnym momencie wybuchł tak gwałtowny pożar, że musieli salwować się ucieczką i nie byli w stanie zabrać ze sobą choćby nawet najbardziej niezbędnych rzeczy. Po interwencji strażaków okazało się, że atak żywiołu przeżyli wszyscy ludzie, ale zwierzęta, w tym Sonia – niestety nie.

Właścicielka Soni i jej przyjaciela nie kryje łez. *„Uratowała ludzi* – mówi – *ale sama zginęła. Chciałam pobiec i szukać jej, ale nie byłam w stanie. Ogień nie pozwalał. Dlaczego tak się stało?”* Możliwe, że Sonia próbowała odnaleźć i wynieść z pożogi kota, nieustannego śpiocha, lecz to już jej się nie udało.

W spotkaniu przy fontannie uczestniczyli strażnicy miejscy, mocno zaangażowani w los bezdomnych zwierząt. Rodziny, wraz ze swoimi czworonożnymi pupilami, przyszły wesprzeć bezdomne pieski i kotki. Takie akcje udowadniają, że ludzi o wielkich sercach dla zwierząt nas nie brakuje.

Zdjęcia nadesłał pan **Piotr Salamon**

ZABLOKUJ NIENAWIŚĆ W SIECI

Internet daje społeczeństwu wiele możliwości w każdej sferze życia, niestety również w tej negatywnej. Czasami spotykamy się z objawami cyberprzemocy związanej ze świadomym i wrogim zachowaniem osoby lub grupy osób, których celem jest krzywdzenie innych. Do zwalczania cyberprzestępczości policjanci wykorzystują najnowocześniejsze techniki informatyczne, by skutecznie przeciwdziałać negatywnym skutkom ciemnej strony internetu

Jednym z ważniejszych aspektów związanych z cyberprzemocą w sieci jest to, aby nie dawać upustu swoim emocjom. Obraźliwy komentarz, publikowanie filmów i zdjęć bez zgody na udostępnienie wizerunku czy wręcz uporczywe nękanie to częste obrazy internetowego świata. Należy przy tym zwrócić szczególną uwagę na fakt, iż istnieje bardzo cienka granica pomiędzy kiepskim żartem, który w efekcie może stać się obraźliwy, a hejtem. Jedną z podstawowych metod walki z hejtem w sieci jest akceptacja lub ignorowanie zamieszczonych w nim treści, a w skrajnych przypadkach poinformowanie odpowiednich służb o swoich obawach. Poza powszechnymi zjawiskami cyberprzemocy można również wyodrębnić te bardziej niebezpieczne, jak na przykład kradzież tożsamości w sieci. Dzięki takiej formie przestępcy wykorzystują metody, by osiągnąć korzyść majątkową poprzez wprowadzenie swojego rozmówcy w błąd, na przykład poprzez prośbę o pożyczkę czy wysłanie złośliwych linków, które mogą umożliwić włamanie się na konta bankowe wytypowanej ofiary. W obronie tych wszystkich wartości i norm stoją przepisy prawa, które wskazują możliwości prawne, które wykorzystane jest do walki z przestępcami. Poza drogą postępowania cywilnego należy podkreślić, że sprawców przestępstw obowiązuje również prawo karne, które w sposób bezwzględny wykazuje normy współżycia społecznego oraz konsekwencje jego nieprzestrzegania. Policjanci specjalizujący się z walką z cyberprzestępczością na co dzień analizują i monitorują treści zamieszczenie w sieci. Ponadto z wyjątkowym pietyzmem i skutecznością podchodzą do analizy każdej ze spraw związanej z przestępczością internetową, jednak to często od naszego postępowania zależy nasze bezpieczeństwo w sieci.

Przestrzegaj kilku podstawowych zasad:
- zastanów się zanim odpowiesz na hejterski komentarz,
- nie odpowiadaj agresją na agresję,
- nie daj się ponieść emocjom, nie odpowiadaj pod wpływem chwili,
- nie publikuj w sieci zdjęć czy filmów przedstawiających osoby, które nie wyraziły na to zgody,
- nie otwieraj podejrzanych wiadomości,
- dbaj o swoją prywatność w portalach społecznościowych.

sierż. Renata Soból, KPP w Pułtusku

Z zakazem nie siadaj za kółko

29 grudnia, pułtuscy policjanci zatrzymali 50-letniego kierującego z sądowym zakazem kierowania pojazdami mechanicznymi

50-letni pułtuszczanin poruszał się samochodem bez prawa jazdy. Mężczyzna został zatrzymany na jednej z pułtuskich ulic przez policjantów prewencji. Funkcjonariusze ustalili, że mieszkaniec naszego miasta ma obowiązujący zakaz kierowania pojazdami mechanicznymi. Za swoje nieodpowiedzialne zachowanie mężczyzna odpowie teraz przed sądem. Policjanci przypominają, że w przypadku kierowania samochodem pomimo obowiązującego zakazu prowadzenia pojazdów, sprawca może trafić do więzienia na 5 lat, a sąd dodatkowo może zastosować karę dożywotniego zakazu kierowania pojazdami. Mówimy stanowcze nie wszystkim niestosującym się do przepisów w tym zakresie i zapowiadamy dalsze działania mające na celu eliminowanie z dróg przestępców „za kółkiem”.

sierż. Renata Sobol, KPP w Pułtusku

eprasa.pl e0227996cb