Heron wystąpił o pozwolenie

– STR. 5

PROHIBICJA na stacjach benzynowych

– STR. 2

TYGODNIK LOKALNY
TL
JABŁONNA
LEGIONOWO
NIEPORĘT
SEROCK
WIELISZEW
3,50 zł
W TYM 5% VAT
9 771426 650254 23
NR 23 (1830
INDEKS 378461
ISSN 1426-6504
3 - 9 CZERWCA 2025

35 lat
tygodnik MAZOWIECKIE
CO TYDZIEŃ OD 5 MAJA 1990 ROKU

PGE INFORMACJE zakładu energetycznego
GDZIE I KIEDY WYŁĄCZĄ PRĄD – str. 10

LEGIONOWO
Nowy dyrektor Muzeum historycznego
- STR. 2

LEGIONOWO
Odwodnienie Wspólnej działa
- STR. 2

LEGIONOWO
Patrole rowerowe Straży Miejskiej
- STR. 2

LEGIONOWO
Gdzie powstanie drugi PSZOK
- STR. 3

WIELISZEW
30 domów w Olszewnicy Starej
- STR. 5

LEGIONOWO
Rozbudowa przychodni „Na Górce”
- STR. 5

WODOCIĄGI I KANALIZACJA
PWK wspiera lokalne inicjatywy
- STR. 5

WIELISZEW
Rozmowa z radnym Edwinem Zezoniem
- STR. 15

Legionowo oddało głos na Trzaskowskiego, Polska na Nawrockiego

Karol Nawrocki wygrał w II turze wybory prezydenckich z wynikiem 50,89 proc. Rafał Trzaskowski uzyskał 49,11 proc. głosów. Jednak w Legionowie i Powiecie Legionowskim zwyciężył Trzaskowski.

CZYTAJ NA STRONIE 3

Spotkanie ws. rozbudowy OBWODNICY Jabłonny

– STR. 3

REKLAMA

SPRZEDAMY
ATRAKCYJNE DZIAŁKI
W DZIELNICY PRZEMYSŁOWEJ
NASIELSK
STACJA
GS NASIELSK
więcej informacji na stronie 7

INTER CARS
Filia Legionowo
ul. Zegrzyńska 4
tel.: 22 767 53 80
tel.: 22 767 53 89
INTERCARS.COM.PL

Skosztuj historii naszego miasta...
RESTAURACJA LEGIONOWSKA
www. legionowska.pl
505-360-809

AUTO NAPRAWA
• MECHANIKA • GEOMETRIA • CZĘŚCI
• WYWAŻANIE KÓŁ • KLIMATYZACJA
Adam Szczypkowski
05-110 JABŁONNA ul. WYGONOWA 1
pn. – pt.: 8.00 - 17.00
605 94 91 91
022 782 49 10

MK MACIEJ KOZERA
Wierzbica 46A
05-140 Wierzbica
780 083 957
MK DETAILING
A SPA DAY FOR YOUR CAR
e-mail: maciek@kozera.pl
facebook.com/MKDetailing93

eprasa.pl e027eca731

LEGIONOWO.

Odwodnienie na Wspólnej - działa!!!

W maju br. na ul. Wspólnej rozpoczęto prace, które miały zlikwidować wieloletni problem mieszkańców.

Zawsze po intensywnych opadach powstawały tam duże zastoiska wody. Ukształtowanie terenu – spadek, brak poboczy oraz specyfika gruntu – sprawiało, że deszczówka zalegała na całej szerokości jezdni, znacznie utrudniając poruszanie się nie tylko kierowcom, ale przede wszystkim pieszym. Dlatego zdecydowano o zamontowaniu systemu odwodnieniowego.

System ten przeszedł już swój bojowy test podczas ulewy w poniedziałek (26 maja). Okazało się, że nowe odwodnienie działa.

PS

LEGIONOWO. Zmiana na stanowisku szefa muzeum

Wawrzyniec Orliński nowym dyrektorem Muzeum Historycznego w Legionowie

Nowym dyrektorem Muzeum Historycznego w Legionowie został Wawrzyniec Orliński – doświadczony archeolog, muzealnik i znawca lokalnej historii. Jego kandydatura została wyłoniona w drodze otwartego konkursu i zatwierdzona przez Prezydenta Miasta Legionowo

Jak informuje Urząd Miasta Legionowo, Wawrzyniec Orliński od lat związany jest z legionowskim muzeum. Pełnił funkcję kustosza oraz kierował wieloma badaniami archeologicznymi prowadzonymi na terenie Legionowa i okolic. Jest współautorem wystaw i publikacji popularyzujących dziedzictwo naszego regionu, takich jak „De Profundis... Archeologia ziem powiatu legionowskiego" czy „Zegrze. Zapomniane miasto nad Narwią". -*Nowy dyrektor to nie tylko naukowiec z pasją, ale także osoba, która potrafi dzielić się wiedzą – prowadzi liczne prelekcje i spotkania edukacyjne, przybliżając mieszkańcom przeszłość naszej małej ojczyzny. Jego wizja rozwoju muzeum zakłada dalsze umacnianie roli tej instytucji jako miejsca dialogu między historią a współczesnością, przestrzeni edukacji, kultury i wspólnej tożsamości lokalnej. Powierzenie tej odpowiedzialnej funkcji Wawrzyńcowi Orlińskiemu to wyraz zaufania, ale i inwestycja w przyszłość opartą na solidnych fundamentach wiedzy, doświadczenia i zaangażowania* - mówią legionowscy urzędnicy.

Paulina Nowicka

LEGIONOWO. Straż Miejska

Patrole rowerowe na ulicach Legionowa

W sobotę 24 maja br. ruszył pierwszy patrol rowerowy Straży Miejskiej. Strażnicy po raz pierwszy w tym sezonie wsiedli na rowery i rozpoczęli służbę na dwóch kółkach. Najpierw odwiedzili piknik dotyczący spraw bezpieczeństwa, a następnie patrolowali ulice, parki i ścieżki rowerowe. Będą oni regtularnie patrolować teren miasta, dbając o bezpieczeństwo i porządek w miejscach, gdzie nie zawsze można dotrzeć radiowozem.

Wypatrujcie ich i pamiętajcie – zawsze możecie podejść, porozmawiać, zgłosić problem.

red

LEGIONOWO.

Urzędnicy będą pracować dłużej, aby wyrobić wszystkim chętnym Karty Legionowianina

W czerwcu 2025 roku dla mieszkańców chcących przedłużyć ważność Karty Legionowianina wydłużono godziny pracy Urzędu

Urząd miasta Legionowo poinformował, że w czerwcu, w czwartki: 12 oraz 26 czerwca urząd będzie czynny do godziny 19:00. Dodatkowo będzie otwarty w sobotę 7 czerwca 2025 r. w godzinach 8:00–13:00.

Paulina Nowicka

NIEPORĘT. Nocna prohibicja

Prohibicja na stacjach benzynowych od 24 do 6 rano

Rada Gminy Nieporęt uchwaliła zakazał nocnej sprzedaży alkoholu przedsiębiorcom, poza prowadzącymi na terenie gminy m. in. bary i restauracje. Zakaz ma obowiązywać w godzinach pomiędzy godz. 24, a 6 i w praktyce obejmie 6 stacji paliw

Radni w czwartek, 29 maja 2025 r. uchwalili nocną prohibicję na terenie wszystkich 15 nieporęckich wsi.

Zakaz sprzedaży

Zakaz sprzedaży alkoholu będzie obowiązywał w godzinach pomiędzy godz. 24, a godz. 6. Do jego respektowania zobowiązani zostali wszyscy przedsiębiorcy sprzedający alkohol, poza tymi, którzy na terenie gminy Nieporęt prowadzą bary i restauracje. W praktyce zakaz obejmie tylko 6 stacji benzynowych, które sprzedawały alkohol w tym czasie.

Zapisy powyższej uchwały zaczną obowiązywać w lipcu 2025 r.

Narastający problem

W uzasadnieniu uchwały napisano, że władze gminy otrzymywały liczne sygnały od mieszkańców, szczególnie z osiedli wielomieszkaniowych, które znajdują się blisko punktów sprzedaży napojów alkoholowych. Mieszkańcy często skarżyli się na niemożność odpoczynku w godzinach nocnych, ponieważ głośno zachowujące się grupy osób spotykają się w pobliżu ich domów. - *Często, kiedy alkohol się kończy, osoby uczestniczące w tych spotkaniach udają się do sklepów nocnych, aby uzupełnić zapasy. Tego typu sytuacje powodują, że zakłócana jest cisza nocna. Hałas związany z głośnymi rozmowami, krzykami, a także odgłosami przerywanych spotkań alkoholowych wpływa negatywnie na jakość życia osób mieszkających w pobliżu takich miejsc.* - czytamy w uzasadnieniu.

Konieczność wprowadzenia takich ograniczeń potwierdzają również pinie służb porządkowych, w tym policji i straży gminnej, Z danych uzyskanych z Komisariatu Policji w Nieporęcie za okres od 1 stycznia do 31 grudnia 2024 r. wynika, że wiele interwencji dotyczących osób nietrzeźwych było przeprowadzanych właśnie w godzinach nocnych od 24 do 6 rano.

Paulina Nowicka

MAZOWIECKIE TOiOWO LAUREAT NAGRODY PRO PUBLICO BONO
IZBA WYDAWCÓW PRASY IWP Stowarzyszenie Gazet Lokalnych

Redakcja: Paweł Kozera - Redaktor Naczelny, Maciej Lerman.
Współpraca: Wojciech Dobrowolski, Olga Gajda, Sławomir Jakubczak, Antoni Kawczyński, Piotr Korycki, Karol Krawczyk, Piotr Kucza, Paweł Szyling, Jadwiga Wołynik.
Adres: 05-120 Legionowo, ul. Rynek 2; tel.: **22 784 92 00**, **22 784 92 01**; e-mail: **toiowo@tio.com.pl**.

Biuro ogłoszeń: 05–120 Legionowo, ul. Rynek 2; tel.: 22 784 22 22, 22 774 13 31; fax: 22 784 99 70; e-mail: reklama@tio.com.pl.
Ogłoszenia i reklamy nie stanowią materiału pochodzącego od wydawcy.

Prenumerata realizowana przez RUCH S.A.: zamówienia na prenumeratę w wersji papierowej i na e-wydania można składać na stronie www.prenumerata.ruch.com.pl. Pytania prosimy kierować na adres e-mail: prenumerata@ruch.com.pl lub kontaktując się z infolinią pod numerem 22 693 70 00, w dni robocze w godzinach 7:00 – 17:00, koszt połączenia wg taryfy operatora.
Druk: Polska Press Łódź.
Wydawca: Agencja TiO Paweł Kozera, e-mail: agencja@tio.com.pl. Nakład poniżej 15.000 egz.

eprasa.pl e027eca731

TELEFON INTERWENCYJNY: 22 784 92 01, toiowo@toiowo.eu

POWIAT. Wyniki wyborów prezydenckich

Legionowo oddało głos na Trzaskowskiego, Polska na Nawrockiego

Karol Nawrocki wygrał w II turze wybory prezydenckich z wynikiem 50,89 proc. Rafał Trzaskowski uzyskał 49,11 proc. głosów. Jednak w Legionowie i Powiecie Legionowskim zwyciężył Trzaskowski osiagając odpowiednio 57,54 proc. i 56,68 proc. głosów

W powiecie legionowskim druga tura wyborów prezydenckich zakończyła się wyraźnym zwycięstwem Rafała Trzaskowskiego, który uzyskał 44 tys. 284 głosy – 56,68%. Karol Nawrocki zdobył 33 tys. 839 głosów, co daje 43,32%. Osiągnął on także zwycięstwo w województwie mazowieckim - 50,28%. do 49,72%. Generalnie Trzskowski zwyciężył w 10 województwach (północno-zachodnia część kraju), a Nawrocki w 6 województwach (południowo -wschodnia część Polski).

Wyniki w gminach

Natomiast w samym **Legionowie**, Trzaskowski zdobył przewagę 15 punktów procentowych (57,54% wobec 42,46%). Uzyskał on 17 tys. 967 głosów, wobec 13 tys. 260 głosów, jakie oddano na jego konkurenta. Różnica na korzyść Rafała Trzaskowskiego wyniosła wiec 4 tys. 707 głosów.

Jeszcze bardziej wyraźna przewaga Rafała Trzaskowskiego widoczna była w gminie **Jabłonna** – tam uzyskał 61,06%, Nawrocki 38,94%.

W gminie **Nieporęt** Trzaskowski uzyskał 55,55% a Nawrocki uzyskał 44,45%.

W gminie **Serock** Trzaskowski uzyskał 53,01 % a Nawrockio 46,99 % .W gminie **Wieliszew** Trzaskowski uzyskał wynik 54,10 % a Nawrocki 45,90%.

Frekwencja wyborcza

Druga tura wyborów prezydenckich i towarzyszące jej emocje przyczyniły się do wzrostu frekwencji. O ile w pierwszej turze wyniosła ona dla całego **powiatu** 77,04 %. uprawnionych do głosowania, to w drugiej turze wzrosła ona do 80,53%.

Najwyższą frekwencję wyborczą zanotowano w gminie **Nieporęt**, gdzie zagłosowało 83,44% uprawnionych mieszkańców. Na drugim miejscu pod wzgledem frekwencji znalazła się gmina **Jabłonna** - 81,83%. Na trzecim miejscu uplasowała się gmina **Wieliszew** z wynikiem 81,11%. Czwarte miejsce, jeśli chodzi o frekwencję zajeła gmina **Legionowo** - 79,50%. Natomiast najniższą frekwencję wyborczą odnotowano w gminie **Serock** - 78,72%.

RED

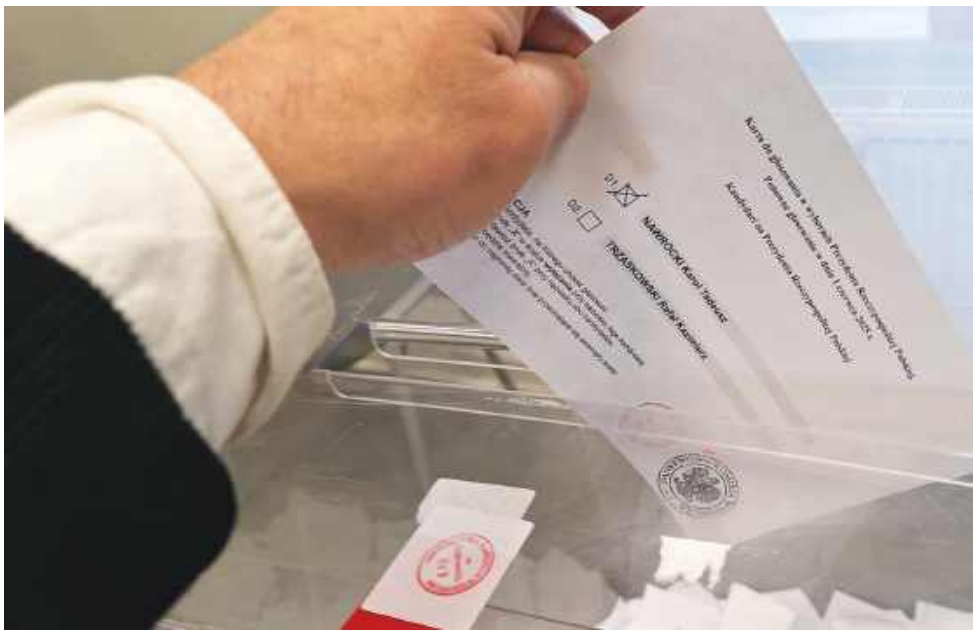

NA SYGNALE

NIEPORĘT. Kierowca BMW uciekł z miejsca zdarzenia po tym, jak doprowadził do zderzenia z toyotą na ul. Jana Kazimierza

W czwartek, 29 maja, około godz. 9 na ul. Jana Kazimierza w Rembelszczyźnie (gmina Nieporęt) doszło do zderzenia dwóch samochodów osobowych: BMW i toyoty. Kierowca BMW, który spowodował groźną kolizję oddalił się z miejsca zdarzenia i jest poszukiwany przez Policję.

Policja poinformowała, że zdarzenie zostało zakwalifikowane jako kolizja. Jak ustalili będący na miejscu policjanci, kierujący BMW po tym jak doprowadził do zdarzenia drogowego z Toyotą, którą kierowała 66-letnia kobieta oddalił się z miejsca zdarzenia. Obecnie policjanci prowadzą czynności mające na celu ustalić kto kierował pojazdem marki BMW.

WIELISZEW. Renault wpadło do rowu próbując uniknąć zderzenia z innym pojazdem, a następnie stanęło w płomieniach

W czwartek, 29 maja, około godz. 22 w Skrzeszewie kierowca samochodu osobowego marki renault zjechał z drogi do rowu, a następnie uderzył w drzewo i znak. W wyniku tego zdarzenia samochód zapalił się. Kierowca zjechał z drogi, ponieważ inny pojazd nie ustąpił mu pierwszeństwa przejazdu niemalże doprowadzając do zderzenia.

Policja poinformowała, że zdarzenie zostało zakwalifikowane jako kolizja. Na miejscu policjanci zastali 40-letniego mężczyznę, który kierował pojazdem marki renault. Mężczyzna wskazał, że osoba o nieustalonej tożsamości, która kierowała pojazdem marki mercedes nie ustąpiła mu pierwszeństwa przejazdu, a następnie oddaliła się z miejsca zdarzenia. Kierowca renault chcąc uniknąć zderzenia zjechał na pobocze i uderzył w znak drogowy oraz drzewo. 40-latek był trzeźwy. Policjanci prowadzą czynności wyjaśniające w tej sprawie.

Paulina Nowicka

JABŁONNA. Długo wyczekiwana inwestycja

Spotkanie ws. rozbudowy obwodnicy Jabłonny

W Domu Ogrodnika 17 czerwca 2025 r. (wtorek) odbędzie się spotkanie z projektantami nowego odcinka obwodnicy Jabłonny. Niektórzy już protestują, ponieważ na ponad 2,6 km odcinku obwodnicy Jabłonny, zaprojektowano tylko ok. 150 m ekranów chroniących przed hałasem

Nowy fragment (ostatni) obwodnicy będzie przedłużeniem już istniejącej części od ronda im. Biskupów Płockich do ronda im. Hrabiego Maurycego Potockiego herbu Pilawa, czyli od marketu budowlanego Obi, przecinając ulice Zegrzyńską i Chotomowską przy cmentarzu, następnie będzie biec wzdłuż granic cmentarza, a na granicy Lasów Chotomowskich znów wpadnie w ciąg drogi wojewódzkiej nr 630 (ulicy Modlińskiej).

Spotkanie z projektantami

Urząd Gminy Jabłonna poinformował, że 17 czerwca (wtorek) o godz. 18 w Gminnym Centrum Kultury w Jabłonnie (ul Modlińska 102) odbędzie się spotkanie informacyjne z projektantem inwestycji. Mieszkańcy będą mogli zapoznać się ze wstępnymi założeniami projektowymi dotyczącymi II etapu budowy obwodnicy. Projektant będzie również zbierał opinie oraz uwagi mieszkańców w zakresie tego projektu.

Co projektują?

Przypomnijmy, że obecnie projektowany jest cały układ drogowy z czterema węzłami komunikacyjnymi:

– Wyspa centralna z dotychczasowym rondem koło OBI w Jabłonnie (poziom – 0) dla obsługi Drogi Krajowej 61 i ruchu lokalnego oraz estakada nad nim – (poziom 1) tranzyt z DK61 do DW 630 (kierunek Nowy Dwór Mazowiecki);

– Skrzyżowanie nowego odcinka DW630 z ul. Cichą w sąsiedztwie Medycznego Centrum Zabiegowo Rehabilitacyjnego w Jabłonnie, dla obsługi ruchu lokalnego;

– Rondo turbinowe 1 – w sąsiedztwie stacji paliw HUZAR, skrzyżowanie w ruchu okrężnym DW630 z Drogą Powiatową 1820W (ul. Chotomowska) dla obsługi ruchu powiatowego, lokalnego i wojewódzkiego;

– Rondo turbinowe 2 – skrzyżowanie w ruchu okrężnym nowej DW630 z istniejącą drogą DW630 oraz ul. Modlińską przy ścianie Lasów Chotomowskich dla obsługi ruchu wojewódzkiego, powiatowego i lokalnego.

Uwagi mieszkańców

Niektórzy z mieszkańców już protestują, ponieważ w karcie informacyjnej inwestycji przeczytali, że proponuje się, aby na ponad 2,6 km., nowym odcinku obwodnicy znalazły się tylko 3 krótkie, po 50-60 m, ekrany akustyczne. Tymczasem teren, przez który ma przebiegać obwodnica, według planów zagospodarowania przestrzennego gminy, przeznaczony jest pod zabudowę mieszkaniową jednorodzinną (podstawowe przeznaczenie). Dlatego uważają, że Wójt Gminy Jabłonna, w trosce o dobrostan właścicieli działek przy planowanej obwodnicy oraz nowych mieszkańców, powinien zlecić sporządzenie analizy hałasu, jaki będzie powodować planowana arteria. Mieszkańcy przypominają także doświadczenia mieszkańców rejonu ul. Marmurowej, gdzie zaczyna się obwodnica Jabłonny. W miejscach, gdzie nie powstały ekrany akustyczne, mieszkańcy muszą zmagać się z poważnymi niedogodnościami, z powodu hałasu.

Paulina Nowicka

LEGIONOWO. Gdzie ustawić 4 kolejne pojemniki na odzież, tekstylia i obuwie?

Gdzie powstanie drugi legionowski PSZOK?

Toczą są rozmowy, gdzie w Legionowie mógłby zostać uruchomiony drugi Punkt Selektywnej Zbiórki Odpadów Komunalnych (PSZOK). Trwa też przetarg na zakup 4 kolejnych pojemników służących do zbiórki zużytej odzieży, tekstyliów i obuwia

W budżecie miasta na ten rok zabezpieczono 60 tys. zł na wykonanie analizy dotyczącej możliwości budowy drugiego PSZOK-u na terenie miasta. Urzędnicy już zlecili wykonanie opracowania firmie zewnętrznej. Trwają też konkursy na opracowanie materiałów reklamowych edukujących legionowian o zasadach prawidłowej segregacji śmieci oraz na zakup 4 kolejnych pojemników służących do zbiórki zużytej odzieży, tekstyliów i obuwia. Na altankach śmietnikowych, na legionowskich blokowiskach niebawem zawisną tablice informacyjne zawierające instrukcje dotyczące prawidłowej segregacji poszczególnych frakcji śmieci. Dodatkowo na terenie Legionowa ustawione zostaną także 4 kolejne pojemniki służące do zbiórki zużytej odzieży, tekstyliów i obuwia. Na razie jeszcze nie wiadomo gdzie.

Paulina Nowicka

eprasa.pl e027eca731

MAZOWIECKA KRONIKA KRYMINALNA

SEROCK. Złamał sądowy zakaz kierowania

Do 5 lat pozbawienia wolności grozi 25-latkowi, który zlekceważył decyzję sądu i mimo zakazu kierowania pojazdami ponownie wsiadł za kierownicę samochodu.

Nie ma miesiąca, by policjanci nie natrafiali podczas kontroli na przypadki, w których osoby prowadzące pojazd posiadają orzeczony przez sąd zakaz prowadzenia pojazdów – nierzadko wszystkich pojazdów mechanicznych.

W poniedziałek po godz. 13.00 policjanci z Komisariatu Policji w Serocku zatrzymali do kontroli drogowej citroena. Po sprawdzeniu w policyjnych systemach okazało się, że 25-letni kierowca ma orzeczony przez Sad rejonowy w Legionowie 6-miesieczny zakaz kierowania pojazdami mechanicznymi.

Teraz mieszkaniec powiatu legionowskiego ponownie stanie przed wymiarem sprawiedliwości i wytłumaczy się ze swojego zachowania.

NOWY DWÓR MAZ. List gończy zakończony zatrzymaniem

Ciężka i wytrwała praca funkcjonariuszy operacyjnych dowodzi, że żaden przestępca nie może czuć się bezkarny i prędzej, czy później odpowie za swoje czyny. Policjanci Wydziału Kryminalnego nowodworskiej komendy zatrzymali wczoraj 41-latka poszukiwanego listem gończym, który ukrywał się przed wymiarem sprawiedliwości. Kryminalni ustalili, że mężczyzna pracuje na terenie powiatu grodziskiego. Został tam zatrzymany i najbliższe miesiące spędzi teraz w zakładzie karnym.

Osoby poszukiwane, na których ciąży prawomocny wyrok, często myślą, że unikną odpowiedzialności za swoje czyny i lekceważą decyzję sądu. Jednak muszą liczyć się z tym, że być może w najmniej oczekiwanym momencie „wpadną w ręce" policjantów, którzy skutecznie wyegzekwują zachowanie, zgodne z sądowym wyrokiem.

Wczoraj nowodworscy kryminalni, realizując zadania związane z ujawnianiem i zatrzymywaniem osób poszukiwanych ustalili, gdzie przed organami ścigania ukrywa się 41-latek z Wołomina. Sąd Rejonowy w Toruniu wydał za mężczyzną list gończy, za popełnione w przeszłości przestępstwo nie realizowania obowiązku alimentacji. Ponadto był on poszukiwany na Zarządzenie Prokuratury Rejonowej w Wyszkowie, celem ustalenia aktualnego miejsca pobytu. 41-latek został skazany na 182 dni więzienia, ale do odbycia kary się nie śpieszył. Sądził, że zmiana miejsca zamieszkania pozwoli mu uniknąć odpowiedzialności za swoje czyny. Jego plany pokrzyżowali jednak kryminalni z nowodworskiej komendy, którzy realizując czynności operacyjno-rozpoznawcze ustalili nie tylko, gdzie poszukiwany mieszka ale również, gdzie pracuje. Mężczyzna został zatrzymany wczoraj po południu, na terenie powiatu grodziskiego, gdzie pracował na budowie. Mężczyzna jeszcze tego samego dnia trafił do jednostki penitencjarnej, gdzie przez najbliższe pół roku, będzie teraz odbywał karę pozbawienia wolności.

PUŁTUSK. Odzyskali skradziony skuter i przechwycono znaczną ilość narkotyków

Dzięki skutecznym działaniom pułtuskich kryminalnych udało się odzyskać skradziony skuter wodny wraz z przyczepką o wartości 70 tysięcy złotych. Jak się okazało, znajdował się on na posesji 46-letniego mieszkańca powiatu pruszkowskiego, który nabył go, wiedząc o jego nielegalnym pochodzeniu. Jednak to nie jedyne problemy, z jakimi przyszło mu się zmierzyć.

Policjanci z Pułtuska otrzymali zgłoszenie o włamaniu w nocy z 25 na 26 maja do domku letniskowego w Łubienicy. Sprawca przeciął zabezpieczenia bramy, dostał się na posesję i ukradł skuter wodny. Następnie dokonano również próby włamania do budynku, jednak nic z jego wnętrza nie zginęło. Dzięki intensywnym działaniom operacyjnym funkcjonariusze ustalili, że pojazd znajduje się na posesji w powiecie pruszkowskim. Po dotarciu na miejsce potwierdzili obecność skradzionego skutera wodnego oraz jego przyczepki.

Podczas przeszukania posesji 46-latka, przeprowadzonego z pomocą specjalnie wyszkolonego psa do wykrywania narkotyków, odnaleziono znaczną ilość substancji odurzających. W kilku torebkach strunowych znajdowało się ponad 150 gramów kokainy oraz około 30 gramów marihuany. Mężczyzna został zatrzymany i przewieziony do Komendy Powiatowej Policji w Pułtusku, gdzie osadzono go w policyjnej celi. Po dokładnej analizie znalezionych substancji postawiono mu zarzuty posiadania znacznej ilości narkotyków oraz paserstwa – nabycia skradzionego skutera i przyczepki, mając świadomość ich pochodzenia. Mężczyźnie grozi kara pozbawienia wolności do 10 lat. Decyzją sądu 46-latek został tymczasowo aresztowany na okres 3-miesięcy. Policja przypomina, że obrót przedmiotami pochodzącymi z przestępstwa to poważne naruszenie prawa, które może skutkować wysokimi karami.

JABŁONNA. 17 powodów do zatrzymania i 3 listy gończe

Policjanci interweniowali wobec sprawcy kradzieży w jednym ze sklepów w Jabłonnie. W trakcie czynności okazało się, że mężczyzna ma 17 podstaw poszukiwawczych, w tym 3 listy gończe, nakaz doprowadzenia i zarządzenia wydane przez prokuratury, a mające na celu ustalenie jego miejsca pobytu.

Wczoraj przed 11.00 dyżurny jabłonowskiego komisariatu otrzymał zgłoszenie o kradzieży w jednym ze sklepów na terenie gminy. Na miejsce został wysłany policyjny patrol, który ustalił szczegóły zdarzenia. Z relacji pracownika ochrony, który ujął 33-latka, wynikało, że mężczyzna przekroczył linię kas i próbował opuścić sklep z towarem, za który nie zapłacił.

Sprawcą kradzieży okazał się mieszkaniec Płocka. Kiedy policjanci sprawdzili 33-latka w systemach informatycznych wyświetliła im się długa lista aktywnych poszukiwań. Mężczyzna był poszukiwany 3 listami gończymi, nakazem doprowadzenie, wydano również 13 zarządzeń mających na celu ustalenie jego miejsca pobytu. Finał tej interwencji mógł być tylko jeden. 33-latek został zatrzymany i przewieziony do komisariatu. Tam policjanci sporządzili potrzebną dokumentację, a następnie mężczyzna trafił do policyjnego aresztu.

Dziś 33-latek zostanie przewieziony do zakładu karnego, gdzie odbędzie karę pozbawienia wolności w wymiarze blisko 2 lat za oszustwa. Za kradzież artykułów spożywczych został ukarany mandatem karnym.

NASIELSK. Nielegalne automaty zarekwirowane w Nasielsku

Ciężka i wytrwała praca funkcjonariuszy operacyjnych dowodzi, że żaden przestępca nie może czuć się bezkarny i prędzej, czy później odpowie za swoje czyny. Policjanci Wydziału Kryminalnego nowodworskiej komendy zatrzymali wczoraj 41-latka poszukiwanego listem gończym, który ukrywał się przed wymiarem sprawiedliwości. Kryminalni ustalili, że mężczyzna pracuje na terenie powiatu grodziskiego. Został tam zatrzymany i najbliższe miesiące spędzi teraz w zakładzie karnym.

Osoby poszukiwane, na których ciąży prawomocny wyrok, często myślą, że unikną odpowiedzialności za swoje czyny i lekceważą decyzję sądu. Jednak muszą liczyć się z tym, że być może w najmniej oczekiwanym momencie „wpadną w ręce" policjantów, którzy skutecznie wyegzekwują zachowanie, zgodne z sądowym wyrokiem.

Wczoraj nowodworscy kryminalni, realizując zadania związane z ujawnianiem i zatrzymywaniem osób poszukiwanych ustalili, gdzie przed organami ścigania ukrywa się 41-latek z Wołomina. Sąd Rejonowy w Toruniu wydał za mężczyzną list gończy, za popełnione w przeszłości przestępstwo nie realizowania obowiązku alimentacji. Ponadto był on poszukiwany na Zarządzenie Prokuratury Rejonowej w Wyszkowie, celem ustalenia aktualnego miejsca pobytu. 41-latek został skazany na 182 dni więzienia, ale do odbycia kary się nie śpieszył. Sądził, że zmiana miejsca zamieszkania pozwoli mu uniknąć odpowiedzialności za swoje czyny. Jego plany pokrzyżowali jednak kryminalni z nowodworskiej komendy, którzy realizując czynności operacyjno-rozpoznawcze ustalili nie tylko, gdzie poszukiwany mieszka ale również, gdzie pracuje. Mężczyzna został zatrzymany wczoraj po południu, na terenie powiatu grodziskiego, gdzie pracował na budowie. Mężczyzna jeszcze tego samego dnia trafił do jednostki penitencjarnej, gdzie przez najbliższe pół roku, będzie teraz odbywał karę pozbawienia wolności.

PUŁTUSK. Wyłowiono zwłoki wędkarza

Od kilku dni policjanci, strażacy, ratownicy WOPR oraz funkcjonariusze Straży Rybackiej, płetwonurkowie poszukiwali 75-letniego mieszkańca powiatu pułtuskiego, w który w miniony poniedziałek nad rzeką Narew łowił ryby. W pewnym momencie mężczyzna najprawdopodobniej wpadł do wody. Członkowie rodziny zaalarmowali służby. Natychmiast przystąpiono do akcji ratunkowej. W piątek policjanci wyłowili ciało 75-latka.

Od poniedziałku (26.05) prowadzone były poszukiwania mężczyzny. W poszukiwania zaangażowane były wszystkie służby ratunkowe ze specjalistycznym sprzętem, tj: łódź policyjna z pułtuskimi wodniakami, strażacy z jednostki Państwowej Straży Pożarnej z Pułtuska, strażacy Ochotniczej Straży Pożarnej z Grabówca i Głodowa, ratownicy pułtuskiego Wodnego Ochotniczego Pogotowia Ratunkowego, funkcjonariusze Straż Rybackiej, policjanci ze Sztabu Policji Komendy Wojewódzkiej zs. w Radomiu ze specjalistycznym dronem z kamerą termowizyjną, płetwonurkowie ze Specjalistycznej Grupy Ratownictwa Wodno-Nurkowego z Warszawy.

30 maja br policyjni wodniacy w Łubienicy w rzece Narew zauważyli zwłoki mężczyzny. Na miejsce skierowano grupę dochodzeniowo-śledczą, którzy pod nadzorem prokuratora prowadzili czynności.

LEGIONOWO. Jeden kradł, drugi miał narkotyki

Legionowscy kryminalni wyjaśnili sprawę kradzieży sklepowej, do której doszło w połowie marca w jednym ze sklepów odzieżowych na terenie miasta. Praca operacyjna doprowadziła ich do 39-letniego mieszkańca powiatu legionowskiego, którego zatrzymali w miniony piątek. Wraz z 39-latkiem w ręce kryminalnych wpadł 44-latek, który posiadał przy sobie narkotyki. Obaj mężczyźni już usłyszeli zarzuty i teraz zajmie się nimi sąd.

W połowie marca br. do Komendy Powiatowej Policji w Legionowie wpłynęło zawiadomienie dotyczące kradzieży w jednym ze sklepów w Legionowie. Nieznany wówczas mężczyzna dokonał zaboru odzieży o wartości 830 złotych. Kryminalni, którzy zajęli się sprawą, na podstawie zebranych materiałów dowodowych, ustalili tożsamość sprawcy kradzieży i zatrzymanie było już tylko kwestią czas.

W miniony piątek, patrolując miasto, pod jednym z bloków rozpoznali 39-latka będącego w ich zainteresowaniu, w towarzystwie drugiego mężczyzny. Widok policyjnej legitymacji był zaskoczeniem dla obu mężczyzn. 39-latek został zatrzymany. Jego los podzielił także będący z nim 44-latek, gdyż policjanci ujawnili przy nim susz roślinny, który po przebadaniu okazał się marihuaną.

W sobotę obaj mężczyźni usłyszeli zarzuty. 39-latkowi za kradzież grozi kara do 5 lat pozbawienia wolności, natomiast 44-latka za posiadanie środków odurzających do więzienia może trafić nawet na 3 lata. Czynności w tej sprawie prowadzone są pod nadzorem Prokuratury Rejonowej w Legionowie.

KPP:

eprasa.pl e027eca731

TELEFON INTERWENCYJNY: 22 784 92 01, toiowo@toiowo.eu

WIELISZEW. Zabudują 19 ha osiedlem i usługami

HERON ZŁOŻYŁ WNIOSEK O POZWOLENIE NA BUDOWĘ DRUGIEGO BLOKU

Przy Jeziorze Zegrzyńskim, przy ul. Modlińskiej w Wieliszewie ma powstać duże osiedle z usługami towarzyszącymi o charakterze komercyjnym i publicznym. Deweloper Heron Property Polska, właściciel terenu złożył wniosek o wydanie pozwolenia na budowę drugieg budynku na tym terenie

Do Starostwa Powiatowego w Legionowie 21maja br. wpłynął wniosek o wydanie pozwolenia na budowę budynku mieszkalnego wielorodzinnego nr 10 z lokalami usługowymi obiektami infrastruktury technicznej oraz urządzeniami budowlanymi. Blok ma zostać zbudowany na działce o pow. 19,4 ha położonej przy ul. Modlińskiej w Wieliszewie. Działka częściowo przylega do zrewitalizowanej linii kolejowej i ronda w Zegrzu Południowym w gminie Nieporęt. Od 12 marca 2025 r. toczy się jeszcze jedno postępowanie administracyjne ws. pozwolenia na budowę na rzecz innego bloku i budynku przedszkola na tej samej nieruchomości. Autorem obu wniosków jest irlandzka firma Heron Property Polska. Deweloper planuje na tym terenie zbudować osiedle mieszkaniowe, na którym w kilkunastu blokach w ciągu najbliższej dekady ma powstać około 1950 nowych mieszkań. Nowe osiedle może zasiedlić nawet od 5 do 7 tysięcy nowych mieszkańców. To może podwoić liczbę mieszkańców gminy. Gigantyczne osiedle wywołało ogromny sprzeciw mieszkańców, którzy dopatrują się oni szeregu nieprawidłowości w dokumentach umożliwiających realizację przedsięwzięcia. Trwa analiza okoliczności, w tym prawnych uwarunkowań wydania decyzji o warunkach zabudowy na rzecz realizacji osiedla Heron. Ponadto mieszkańcy sprzeciwiający się budowie osiedla sfinansowali wykonanie szczegółowego raportu środowiskowego dla tej inwestycji. Raport jest na finiszu.

Paulina Nowicka

WIELISZEW. Nowe osiedle domów jednorodzinnych

30 DOMÓW PRZY UL. SOSNOWE ZACISZE w Olszewnicy Starej?

Przy ul. Sosnowe Zacisze w Olszewnicy Starej w gminie Wieliszew ma powstać osiedle mieszkaniowe składające się przynajmniej z 30 wolnostojących budynków jednorodzinnych. Starostwo powiatowe prowadzi 2 postępowania w tej sprawie

Do Starostwa Powiatowego w Legionowie 26 maja br. wpłynęły 2 wnioski o wydanie pozwoleń na budowę osiedla mieszkaniowego składającego się z 30 wolnostojących domów jednorodzinnych, mającego być zrealizowanego przy ul. Sosnowe Zacisze w Olszewnicy Starej w gminie Wieliszew. Pierwszy z wniosków dotyczy budowy 24 budynków, zaś drugi budowy 6 nieznacznie większych domów. Osiedla ma powstać na 3 działkach o łącznej pow. 3,5 ha. Nieruchomości te znajdują się na końcu ul. Sosnowe, w sąsiedztwie ulic Sielskiej, Polnej i Leśny Jar. Przed wszczęciem postępowania przez Starostwo pomyślną decyzję środowiskową oraz decyzję administracyjną ustalającą szczegółowe warunki zabudowy wydał wójt gminy Wieliszew, Paweł Kownacki.

Paulina Nowicka

LEGIONOWO. Powrót festiwalu do Legionowa

14 i 15 czerwca przy CH Maxim Festiwal Smaków Food Trucków

W dniach 14 i 15 czerwca przy CH Maxim w Legionowie odbędzie się Festiwal Smaków Food Trucków

Organizatorzy zapowiadają, że na festiwalu znajdą się food trucki oferujące potrawy rodem z Gruzji, Azji, Meksyku czy Hiszpanii. W bogatej ofercie pojawią się między innymi gruzińskie specjały, takie jak chinkali czy chaczapuri, azjatyckie pierożki czy argentyńskie empanadas. Fani kuchni meksykańskiej będą mogli skosztować tacos i burrito, a zwolennicy klasyków z pewnością nie oprą się soczystym burgerom, kanapkom czy zapiekankom. Na deser czekać będą między innymi chrupiące churros z sosem pistacjowym i świeże owoce w czekoladzie. Festiwal Smaków Food Trucków jak zawsze zachwyci różnorodnością – każdy uczestnik znajdzie coś, co trafi w jego gust i zachwyci podniebienie.

Paulina Nowicka

LEGIONOWO. Ośrodek zdrowia przy ul. Sowińskiego zostanie rozbudowany

Rozbudowa „przychodni na górce”

Legionowskiego Zespół Opieki Zdrowotnej Legionowo (ZOZ Legionowo), nazywany „przychodnią na górce” ma zostać rozbudowany. Od strony ul. Sowińskiego zostanie zbudowany nowy piętrowy budynek połączony z obecnym gmachem ośrodka. Obecnie inwestycja jest w fazie planowanie i pozyskiwania finansowania

Do Starostwa Powiatowego w Legionowie 19 maja br. wpłynął wniosek o wydanie pozwolenia na budowę nowego budynku Legionowskiego Zespół Opieki Zdrowotnej Legionowo (ZOZ Legionowo). We wniosku ujęto przebudowę i rozbudowę wewnętrznych instalacji: elektrycznej, teletechnicznej, wodno-kanalizacyjnej, centralnego ogrzewania, wentylacji mechanicznej, klimatyzacji, przebudowa zewnętrznych odcinków instalacji elektrycznej, teletechnicznej, oświetlenia terenu, kanalizacji sanitarnej, przyłącza ciepłowniczego, demontaż nieczynnych odcinków zewnętrznej instalacji kanalizacji deszczowej, przebudowa wewnętrznego układu komunikacyjnego na działce i parkingu oraz budowa muru oporowego. Nowy budynek placówki ma zostać zbudowany od strony ul. Sowińskiego i połączony z obecnym gmachem przychodni. Inwestycji nie zostanie zrealizowana w 2025 r., ponieważ aktualnie jest ona na etapie planowania i szukania źródeł zewnętrznego finansowania.

Paulina Nowicka

WODOCIĄGI I KANALIZACJA

PWK wspiera lokalne inicjatywy

Przedsiębiorstwo Wodociągowo-Kanalizacyjne w Legionowie od lat nie tylko koncentruje się na dostarczaniu wody i odbiorze ścieków, ale także jest aktywnym partnerem lokalnej społeczności.Spółka angażuje się w inicjatywy społeczne, edukacyjne i sportowe, które łączą mieszkańców, promują zdrowy styl życia i budują proekologiczne postawy – zwłaszcza wśród najmłodszych.

Dla PWK Legionowo wspieranie lokalnych wydarzeń to nie tylko obowiązek, ale misja, która inspiruje do tworzenia lepszej przyszłości dla miasta i jego mieszkańców. W ostatnich tygodniach spółka wzięła udział w dwóch wyjątkowych wydarzeniach: Paraolimpiadzie oraz Turnieju Zdrowia Przedszkolaków. Te inicjatywy pokazują, jak PWK łączy edukację, integrację i zabawę, by działać na rzecz lokalnej społeczności.

Sport, który łączy

W ramach XIV Dni Osób z Niepełnosprawnościami Miasta Legionowo i Powiatu Legionowskiego odbyła się Paraolimpiada – wydarzenie pełne emocji i pozytywnej energii. To wyjątkowe spotkanie zgromadziło uczestników, ich rodziny, wolontariuszy i mieszkańców, którzy wspólnie celebrowali sport, integrację i wzajemny szacunek. Przedstawiciele spółki nie tylko kibicowali zawodnikom, ale także przygotowali specjalne stanowisko z wodą pitną, promując znaczenie nawodnienia podczas aktywności fizycznej. Dzieci i dorośli mogli spróbować orzeźwiającej wody z mobilnego dystrybutora, a pracownicy PWK chętnie odpowiadali na pytania dotyczące jakości wody i jej roli w codziennym życiu.

Turniej Zdrowia Przedszkolaków – nauka przez zabawę

Kolejnym wydarzeniem, w którym PWK Legionowo wzięło udział, był XIV Turniej Zdrowia Przedszkolaków pod hasłem „Zdrowie to nasza SUPERMOC”, zorganizowany w Zespole Szkolno-Przedszkolnym nr 2 w Legionowie. To wyjątkowe spotkanie połączyło zabawę z edukacją, ucząc najmłodszych mieszkańców miasta, jak dbać o zdrowie i środowisko w sposób prosty i angażujący.

Na stoisku spółki maluchy mogły wziąć udział w interaktywnych grach edukacyjnych, które w przystępny sposób wyjaśniły, dlaczego woda jest tak ważna. Dzieci dowiedziały się, jak działa obieg wody w przyrodzie, dlaczego warto zamykać kran podczas mycia zębów i jak dbać o czystość lokalnych rzek i jezior. Kolorowe broszury, quizy z nagrodami i eksperymenty z wodą, sprawiły ogromną radość przedszkolakom, które z radością odkrywały „supermoc” wody.

Z myślą o kolejnych pokoleniach

Działania PWK Legionowo to nie tylko odpowiedź na bieżące potrzeby mieszkańców, ale także inwestycja w przyszłość. – „Chcemy, by Legionowo było miastem, w którym każdy czuje się dobrze – niezależnie od wieku czy możliwości. Naszym celem jest nie tylko dostarczanie wody i usług na najwyższym poziomie, ale także inspirowanie mieszkańców do wspólnego działania na rzecz lepszego jutra” – mówi Prezes Gruczek.

PWK Legionowo

eprasa.pl e027eca731

MATERIAŁ PROMOCYJNY

ALTERNATYWA DLA CZYSZCZENIA ZA POMOCĄ ULTRADŹWIĘKÓW!

EXTRA WHITE PRO

Wybielanie zębów staje się dziś coraz bardziej popularne. Jedni wybierają oczyszczanie zębów ultradźwiękami dwa razy do roku, inni wolą dbać o czystość zębów za pomocą specjalnych środków wybielających, które dzielą się na chemiczne i ścierające. Zasadą działania chemicznych past do zębów jest utlenianie pigmentów nadtlenkiem wodoru, nadtlenkiem mocznika, wodorowęglanem sodu i in. Pod wpływem tych substancji nalot wybarwia się, szkliwo staje się bielsze, ale stopniowo ulega zniszczeniu i staje się cieńsze.

Pasty do zębów. których efekt wybielania opiera się na działaniu środków ścierających, również mogą uszkodzić szkliwo, ale tylko wówczas, gdy zawierają agresywne substancje oczyszczające.

Trochę historii

Kolor szkliwa zaczął budzić zainteresowanie już w starożytności. Ponad 5 tysięcy lat temu mądrzy Egipcjanie jako środka ścierającego używali tłuczonych baranich rogów, okresowo nacierali zęby cebulą i czyścili je mieszaniną pumeksu, skorupek jajecznych i popiołu ze spalonych wnętrzności byka. Pasta do zębów starożytnych Greków składała się z sadzy, sproszkowanych kamieni, palonych muszli ostryg, tłuczonego szkła i wełny. Kwas azotowy w czystej postaci, płukanie ust krwią żółwia - starożytni ludzie stosowali różne wyszukane metody, a wszystko po to, aby ująć swojego rozmówcę białymi zębami i świeżym oddechem. Daleko w przeszłość odeszły podobne metody, ale chęć posiadania śnieżnobiałego uśmiechu pozostała !

Health Friendly: nie zawiera utleniaczy i parabenów

Pasta do mycia zębów Extra White PRO opartą na nowoczesnych łagodnych i bezpiecznych składnikach ścierających o wysokim stopniu podobieństwa biologicznego do szkliwa zębów !

Pierwsza z nich - **diwodorofosforan wapnia** (Dicalcium Phosphate Dihydrate) – podobny do szkliwa zębów składnik o silnych właściwościach czyszczących i plastycznej strukturze cząsteczek, które delikatnie czyszczą szkliwo. **Jest źródłem wapnia i fosforu**, będących podstawowymi składnikami szkliwa zębów. Dzięki diwodorofosforanowi wapnia przebiega proces remineralizacji - uzupełnienia brakujących minerałów w szkliwie zębów: jony minerałów przenikają do szkliwa, wypełniając ubytki w siatce krystalicznej tkanki zębów. Mineralizacja jest wykorzystywana nie tylko w celu regeneracji, ale również w celu profilaktyki osłabienia szkliwa i rozwoju nadwrażliwości zębów.

Uwodniona krzemionka

W składzie pasty White PRO znajduje się również **uwodniona krzemionka** (kwas krzemowy - Hydrated Silica) - bezpieczny środek ścierający otrzymywany z krzemu. Sferyczne granulki pasty polerują zęby, łagodnie i skutecznie usuwają osad, nie rysując powierzchni i nie powodując uszkodzeń szkliwa.

Pasta nie tylko dokładnie czyści osad nazębny, przywracając zębom naturalną biel i chroniąc je przed próchnicą, ale również zapobiega procesom demineralizacji szkliwa dzięki zawartości **fluorku sodu** - popularnej dziś postaci fluoru o silnym działaniu remineralizującym. Dzięki fluorowi proces dokładnego czyszczenia zębów za pomocą dużej ilości składników ścierających staje się bezpieczny dla szkliwa. Zaletą fluorku sodu jest zdolność do łatwego i szybkiego rozpadu na aktywne jony, które dają efekty nawet, jeśli czyścisz zęby nie więcej niż 1-3 minuty.

Udział masowy fluorku w paście do zębów Extra White PRO (w przeliczeniu na masę cząsteczkową fluoru) nie przekracza 0,13%. Taki wskaźnik jest zgodny z międzynarodową normą ISO 1169095 „Stomatologia. Pasty do zębów. Wymagania, metody badań i oznaczenia“, zgodnie z którą zawartość fluoru powinna wynosić od 0,05 do 0,15%.

Usuwa nawet twardy żółty osad – przyczynę powstawania kamienia nazębnego

- Regeneruje i utrzymuje naturalną biel szkliwa
- Usuwa trwały nalot od papierosów
- Przywraca naturalny odcień zębów u amatorów kawy i innych produktów, powodujących przebarwienia
- Wzmacnia szkliwo, zapobiega nadwrażliwości, dzięki zawartości związków wapnia, fosforu i fluorku sodu
- Na długo odświeża oddech

Jak to się dzieje ?

Nieregularna i nieprawidłowa higiena jamy ustnej, palenie papierosów, picie napojów, powodujących przebarwienia szkliwa pozostawiają ślad na naturalnym kolorze szkliwa w postaci żółto-brązowego nalotu. Osad ten nie tylko psuje wygląd zębów, ale również stanowi pożywkę dla bakterii, powoduje powstawanie kamienia nazębnego, próchnicę i parodontozę.

Na początku pojawia się miękki, jak mówią dentyści - „niezmineralizowany“ nalot. Z czasem utwardza się, przekształcając się w kamień nazębny. Powstawanie kamienia nazębnego powoduje zaburzenia krążenia w jamie ustnej, stany zapalne dziąseł, próchnicę i nieprzyjemny zapach z ust.

Aby zapobiec wyżej wymienionym skutkom bardzo ważne jest, aby odpowiednio szybko usunąć ich główną przyczynę - osad nazębny! Regularne kompleksowe czyszczenie **z nową pastą do zębów Extra White PRO w połączeniu z pastą z naturalnymi perłami** od TianDe pomaga usunąć nawet twardy żółty osad i zadbać o piękno i zdrowie zębów i dziąseł.

Niebiańska Doskonałość

WIECZNE ŚCIBOLENIE **w wiecznej promocji (50)**

Rondo czyli w kółko o Chopinie

Po dwuletnich konkurach Chopin doszedł do przekonania, że Wodzińscy go zwodzą. Fakt, że się zadurzył w jej córce, stara wykorzystywała maksymalnie. Nie dbając, że czas kompozytora jest bezcenny i każda godzina nie poświęcona twórczości oznacza niepowetowaną stratę, bezwstydnie obarczała artystę zleceniami. Kazała sobie przysyłać z Paryża różne duperele, co zmuszało Chopina do łażenia po sklepach. Rozpraszała go, zajmowała genialny umysł głupstwami. Trwał ten egoizm długo, a finałem – puszczenie młodzieńca kantem. Dodajmy, że brat Marii, panny na wydaniu, naciągał przyszłego (i niedoszłego) szwagra na pożyczki. A koniec końców Szopenek na lodzie. Gdybym miał napisać nowelkę o tej aferze w życiu Fryderyka, dałbym tytuł: *Wodzińscy – Zwodzińscy*.

H. Boukołowski czytający *Życie Chopina*. Głos obrzydliwy. Słuchanie głosu sprawia, że jawi się w wyobraźni obleśny uśmieszek tego kabotyna. Musiałem zrezygnować z audycyj. Aliści podczas penetrowania półek w sklepie muzycznym doznaję radości. Książka, która nie została wysłuchana, będzie przeczytana. Radości nie zmniejszyło to, iż za owego Wierzyńskiego właściciel słono sobie policzył. Nie warto było tyle płacić, w ogóle nie warto było kupować. Skamandryta wykorzystał rzekome listy Chopina, świntuszące, przy czym autentyczność korespondencji nie została bynajmniej udowodniona. Nadużyto mojego zaufania. Autor wciągnął mnie podstępnie w tę lekturę, nie uprzedzając, że zawarte w książce cytaty to są skandaliczne listy do Delfiny, według wielu chopinologów falsyfikaty. Powinien w przedmowie uprzedzić, lecz nie zrobił tego. Rezultat? Bezceremonialne pomieszanie autentyków z apokryfami.

Wodzińscy zwodzili, zaś K. Wierzyńskiemu nie należy wierzyć.

Zdaniem Iwaszkiewicza, argumentem podważającym autentyczność sprośnych listów do Delfiny jest fakt, iż człowiek tak subtelny i wytworny, jak Chopin, nie byłby do obsceniczności zdolny. Z ust mi to wyjąłeś, panie Jarosławie, ty przecież też jesteś wytworny, kulturalny itd., w przeciwnym razie nie poznałbyś się na czyjejś wytworności i arystokratycznym wzięciu. Jednakże zbijają mnie z tropu dalsze słowa Iwaszkiewiczowskiego komentarza: „Ostrożnie! Życie lubi stwarzać niespodzianki.” Właśnie taką niespodziankę sprawił zza grobu sam Iwaszkiewicz. Gdy w 20 lat po odejściu autora ukazały się jego dzienniki, zaszokowany czytelnik natrafia na wyznanie: „Wychędożyłem Miłosza.” Stało się to w celi Konrada wileńskiego klasztoru. O ile oryginalnych manuskryptów Chopinowskich brak, to w przypadku Iwaszkiewicza nie ma wątpliwości. Bierzesz do ręki książkę z jego nazwiskiem na okładce, otwierasz i twoje wybałuszone ze zdumienia oczy widzą ów zapisek czarno na białym. Dwa podboje miłosne, a podbitymi obiektami: Delfinka i Czesiek.

Książka opublikowana przez Wydawnictwo TiO. Do nabycia w księgarni „U Leszka” - Legionowo, Stefana Batorego 10

Lato w Nohant wystawił amatorski zespół teatralny z udziałem dwu młodzieńców. Pierwszy ze swoją szczupłą figurą i pociągłą twarzą do złudzenia przypomina młodego Chopina, drugi podobny do Fryderyka jak pięść do nosa. A właśnie jemu dano główną rolę, bo zamiłowanie aktorskie łączył z drygiem do śpiewania. Tylko on mógł wtrynić w dramat ckliwe pienia Młynarskiego. Paniusia pełniąca w zespole funkcję reżysera umyśliła sobie użyć piosnki dla „wzmocnienia” Iwaszkiewiczowskiego tekstu, który bez tego wtrętu byłby może za nudny? A więc Iwaszkiewicz „okraszony” Młynarskim i to dwukrotnie, na początku przedstawienia i na końcu. Jednorazowe tralala nie wystarczyło, toteż oprawiono spektakl w wokalne „ramy konstrukcyjne”. Oto znamię naszych czasów. Tandeta wciskająca się do sztuki wysokiej. „Unowocześnianie” klasyków.

A.K.

eprasa.pl e027eca731

KAROL

NAWROCKI

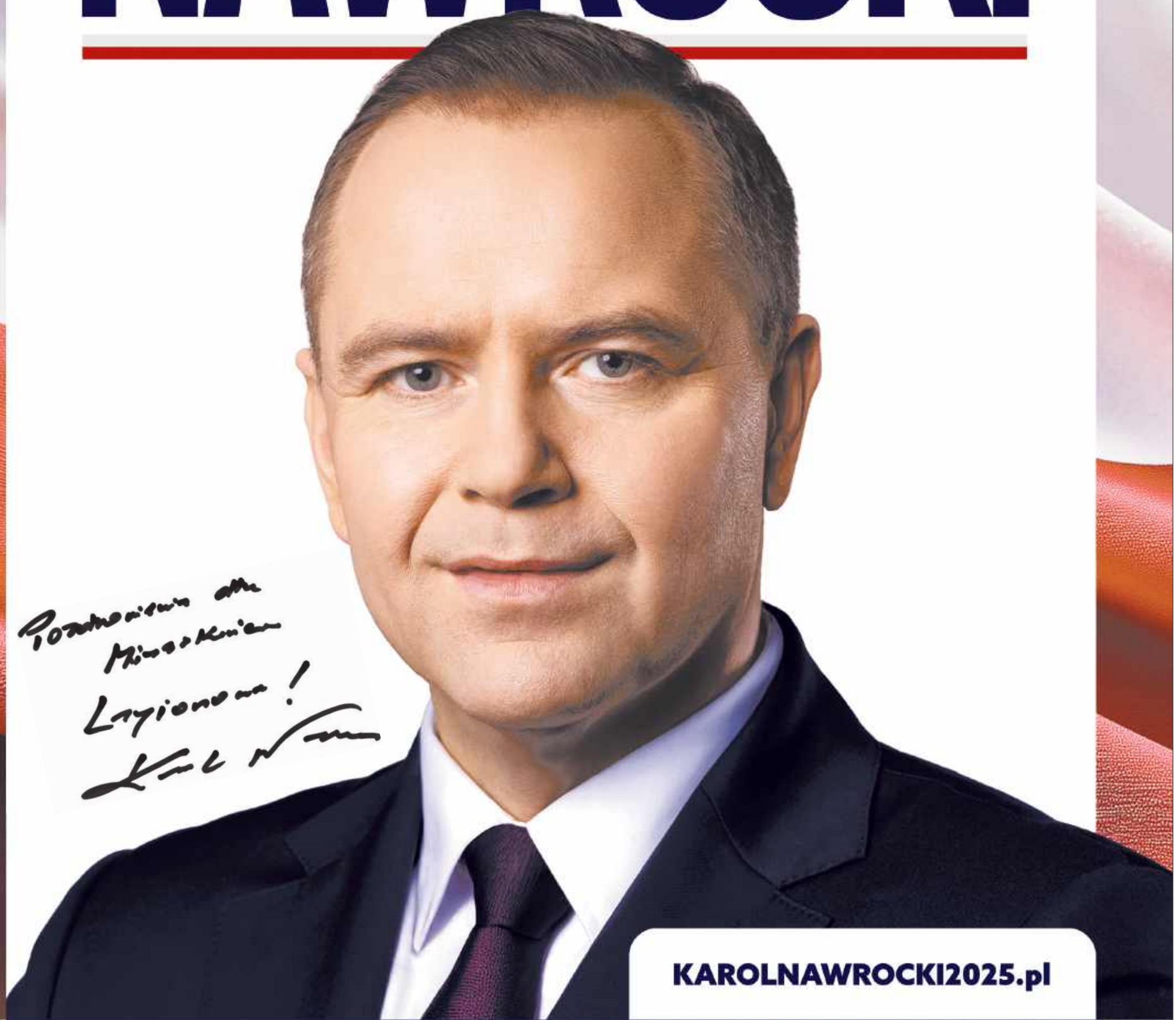

KAROLNAWROCKI2025.pl

Obywatelski kandydat na Prezydenta RP

Popierany przez Prawo i Sprawiedliwość

Materiał KW Kandydata na Prezydenta RP Karola Nawrockiego

eprasa.pl e027eca731

W szkole o DINOZAURACH, ewolucji i historii życia na Ziemi jest za mało

Historia życia na Ziemi, ewolucja, dinozaury – te tematy są w edukacji bardzo słabo obecne, co pokutuje brakami w wiedzy ogólnej i opiniami, jakoby ludzie żyli w czasach dinozaurów – powiedział PAP paleontolog dr hab. Tomasz Sulej, prof. Instytutu Paleobiologii PAN.

W ten sposób – w przypadającym 26 lutego Dniu Dinozaura – naukowiec skomentował wyniki najnowszego badania Eurobarometru na temat podejścia Europejczyków do nauki i technologii. Podano w nich m.in., że blisko jedna trzecia Polaków (32 proc.) uważa, że ludzie żyli w tym samym czasie, co dinozaury, a blisko dwie piąte (38 proc.) nie wierzy, że współcześni ludzie rozwinęli się z wcześniejszych gatunków zwierząt.

„Z takim podejściem spotykam się na co dzień, nie jestem tym zaskoczony" – powiedział Tomasz Sulej w rozmowie PAP.

Jak mówił, w edukacji, w podręcznikach, dinozaurom i w ogóle historii życia na Ziemi poświęca się bardzo mało uwagi. „Również temat ewolucji w polskich szkołach jest bardzo słabo nauczany. Dlatego poziom wiedzy szeroko pojętego społeczeństwa jest w tych zakresach bardzo niski, a przecież są to podstawy wiedzy o naszym świecie" – podkreślił paleontolog.

W jego ocenie, jest to też pokłosie silnego błędnego myślenia religijnego i wiary w - źle rozumiane - stworzenie świata przez Boga. „Jednak według mnie jedno nie wyklucza drugiego. Bóg przecież mógł stworzyć świat – niekoniecznie jako rzemieślnik, a jako prawodawca" – wskazał.

Dodał, że pokłosie niskiej wiedzy na temat znaczenia dziedzictwa przyrodniczego widzi też bezpośrednio w swojej pracy badawczej. „Nierzadko, kiedy przy jakiejś budowie zostaną odkryte skamieniałości, paleontolodzy mają duży problem, aby mieć do nich dostęp. Poza tym, w Polsce skamieniałości np. dinozaurów nie są chronione prawem" – zwrócił uwagę Tomasz Sulej.

Przypomniał, że w Polsce nie ma Muzeum Historii Naturalnej, choć starania o jego utworzenie trwają od kilku dekad. „Muzeum mogłoby się przyczynić do zwiększania wiedzy społeczeństwa na przykład na temat ewolucji" – ocenił.

Tomasz Sulej powiedział, że dinozaury nie są istotnym i interesującym tematem dla ogółu społeczeństwa. „Większość z nas się nad tym nie zastanawia. Najwięcej miłośników dinozaurów faktycznie jest wśród dzieci. Podejrzewam, że osoby młode oraz młodzi dorośli jeszcze pamiętają, że dinozaury nie żyły w tym samych czasach, co człowiek. Ale przypuszczam, że osoby starsze nigdy się o tym nie uczyły. I jeśli ktoś się tym nie interesuje, to pozostaje z wyobrażeniami np. z bajki Flinstonowie, gdzie ludzie spotykali dinozaury" – powiedział.

Jednocześnie paleontolog zachęcił, aby jednak spróbować wejść w ten „fascynujący świat dinozaurów".

„Bardzo często, gdy opowiadam o mojej pracy i przykładowo o dinozaurach, które żyły kiedyś na terenie Polski, ludzie zaczynają mnie słuchać z zainteresowaniem, a nierzadko i z zapartym tchem. Dlatego zachęcam, aby spróbować przypomnieć sobie podstawy wiedzy o fascynującej historii życia na Ziemi" – podsumował Tomasz Sulej.

Agnieszka Kliks-Pudlik (PAP)
Serwis Nauka w Polsce - naukawpolsce.pl.

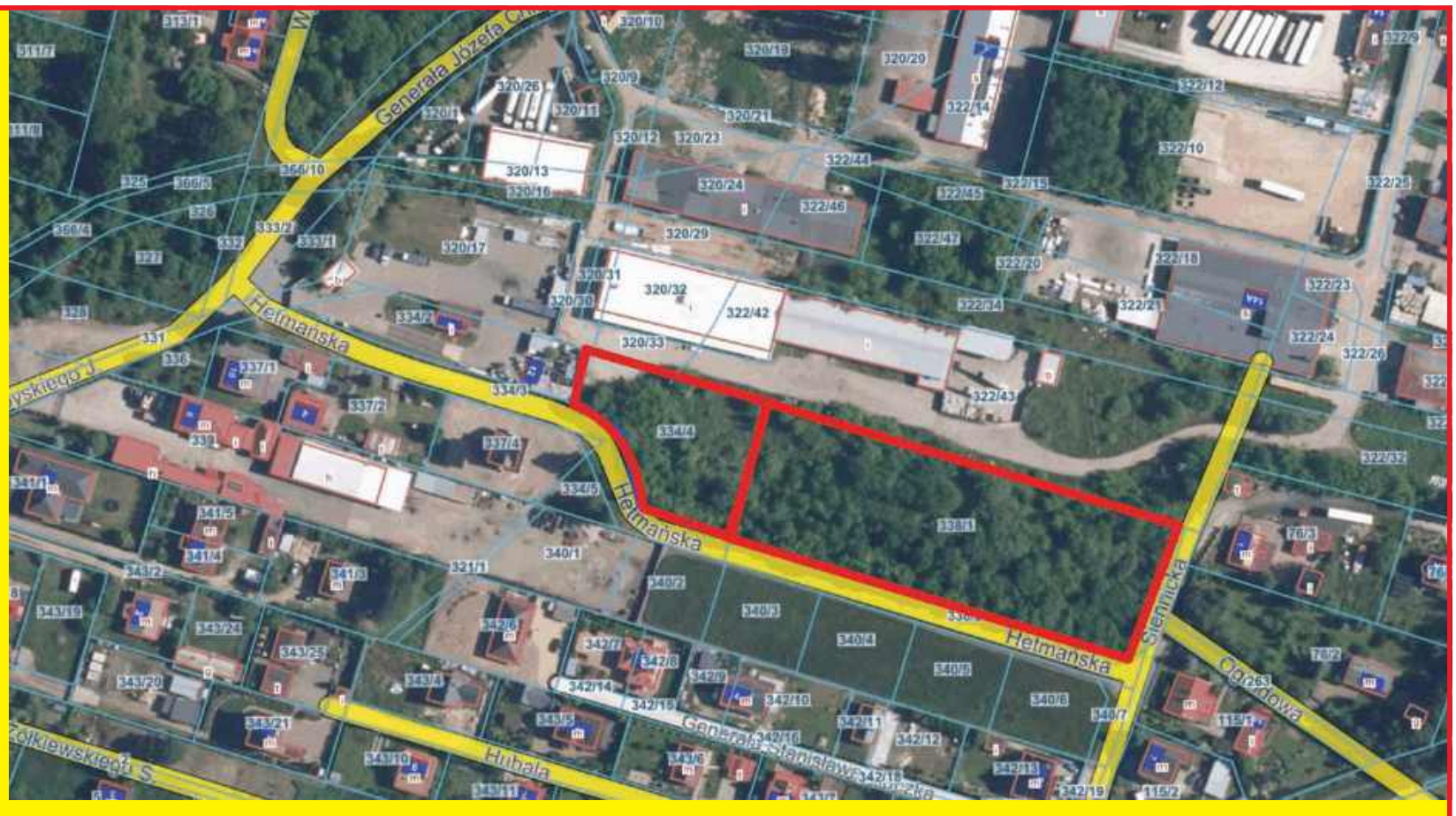

Gminna Spółdzielnia Samopomoc Chłopska w Nasielsku

SPRZEDA

DZIAŁKI POŁOŻONE W DZIELNICY PRZEMYSŁOWEJ W PIEŚCIROGACH STARYCH PRZY UL. HETMAŃSKIEJ

działka 53-338/1 o powierzchni 5759 mkw KW 2151 **działka 53-334/4 o powierzchni 1904 mkw KW 794**

cena wywoławcza 120 PLN/mkw netto

Oferty prosimy składać: bezpośrednio w biurze GS Nasielsk, ul. Warszawska 2
pocztą na adres: Gminna Spółdzielnia Samopomoc Chłopska w Nasielsku,05-190 Nasielsk ul. Warszawska 2
lub e-mailem gs@gsnasielsk.pl

Więcej szczegółów – tel. +48 697 446 332

GS NASIELSK

eprasa.pl e027eca731

ZŁOTY POCIĄG TO TYLKO LEGENDA.

ALE KREW NA TORACH – JUŻ NIE.

Już 4 czerwca premierę w nowym wydaniu będzie miała powieść „RIESE" Krzysztofa Piersy - autor bestsellera „Gustloff" podnosi poprzeczkę i prowadzi czytelników tunelem w głąb Gór Sowich, w których przeszłość miesza sie z krwią i legendami.

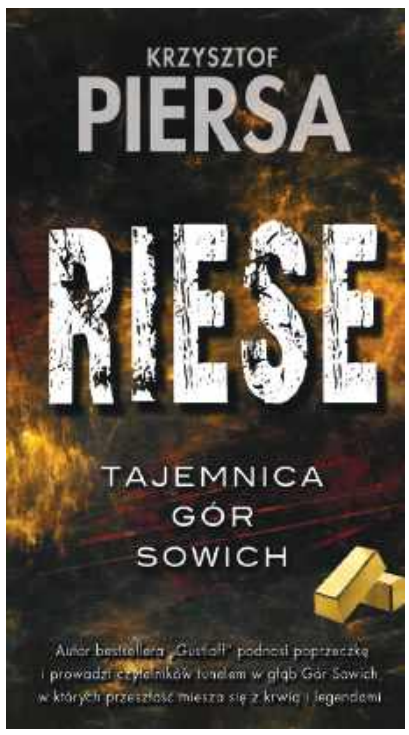

Wałbrzych znów przyciąga uwagę – nie tajemniczym kompleksem Riese ani historią Trzeciej Rzeszy, tylko brutalnym morderstwem. Róża Hochberg, samozwańcza dziedziczka Zamku Książ, ginie na zimnym torowisku. Kilka dni później znika detektyw, który próbował odkryć prawdę. Miasto zaczyna szeptać o seryjnym mordercy – strażniku sekretów ukrytych głęboko w Górach Sowich.

Na miejscu pojawia się nietypowe trio: była policjantka z przeszłością, przewodnik z obsesją na punkcie wojny i preppers, który zna wszystkie teorie spiskowe świata. Wciągnięci w prywatne śledztwo, schodzą coraz głębiej – dosłownie i w przenośni – w świat bunkrów, kłamstw i złota, które miało zmienić bieg historii.

Kompleks „Olbrzym" jeszcze nie powiedział ostatniego słowa.

Tu nie chodzi o legendy.

Tu chodzi o to, co ludzie są w stanie ukryć pod ziemią… i jak bardzo nie chcą, żeby to wypłynęło.

Autor bestsellera „Gustloff" podnosi poprzeczkę i prowadzi czytelników tunelem w głąb Gór Sowich, w których przeszłość miesza sie z krwią i legendami.

ZAPROSZENIE

W imieniu naszego Stowarzyszenia „ Etyka i Prawo", Wójta Gminy Wieliszew Radnych oraz Sołectwa Michałów Reginów a także Sponsorów jako współorganizatorów serdecznie zapraszam w DNIU 28 CZERWCA 2025 ROKU (ostania sobota czerwca) na XX jubileuszowy Piknik Motorowy do Michałowa Reginowa ul Nowodworska 31 o godz. 11.00. - 14.30 . Jak co roku będziemy oglądać i prezentować wspaniałe eksponaty na dwóch i czterech kółkach oraz wspominać czasy, kiedy to w Michałowie Reginowie, Gmina Wieliszew funkcjonowała fabryka „Podkowa" produkująca hacele do podków, podkowy, szkła optyczne oraz motocykle „Podkowa 98". Zapraszany więc właścicieli „ciekawych pojazdów z duszą" która tchnęli w nie ci pasjonaci piękna, tradycji i historii a także wszystkich zainteresowanych, szczególnie rodziców z dziećmi – bo taki Piknik to wspaniała lekcja historii naszej Małej Ojczyzny i szansa poznania ludzi z wielką motoryzacyjną pasją.

Z poważaniem Edwin Zezoń

ETYKA PRAWO

STOWARZYSZENIE „ETYKA i PRAWO"

Michałów-Reginów, ul. Nowodworska 31; 05-119 Legionowo

NASZE WILKOWYJE

W jakim my kraju żyjemy?

W jakim my kraju żyjemy? – zapytał Kusy i ciężko klapnął na naszą ławeczkę. A co się stało? – zapytali my z troską z uprzejmości chowając piwo pod ławkę. No bo jak ktoś kiedyś lubiał wypić, a teraz nie pije, to lepiej złego nie kusić, choćby to był Kusy. Okazało się, że nic się nie stało, tylko Kusego namysł naszedł. A namysł u Kusego ma odwrotnie niż u nas – u nas na trzeźwo to tylko o dupie Maryni, a po pijaku, i owszem, tajemnice świata gotowi my zgłębiać. A Kusy, o dziwo, lubi zgłębiać na trzeźwo, a po pijaku tylko się za różnymi Maryniami uganiał. Głównie to za Wioletką i dużo się nie nauganiał, bo sama chętnie przychodziła, ale teraz skoro ma Lucy, to nie pije, a jak nie pije, to się nie ugania. Albo odwrotnie: jak nie pije, to się nie ugania, a jak się nie ugania, to ma Lucy. Tak czy inaczej zgłębianie tajemnic na trzeźwo wymaga szczególnego okrucieństwa wobec samego siebie i Kusy tego okrucieństwa ma nawet w nadmiarze i co ciekawe, ono mu w cale nie idzie do głowy – z czego wniosek nieunikniony, że Kusy mocną głowę ma i do alkoholu i do tajemnic. Ponoć kiedyś o takich się mówiło – tęga głowa. Dlaczego tęga, a nie szczupła, to już nie wiadomo, ale tym to się niech profesor Miodek zajmuje, albo inny Bralczyk.

Generalnie, nie wdając się w niezrozumiałe szczegóły, Kusemu o to się rozchodziło, że generalnie Polaka Polska nie ciekawi, więc wie o niej mniej niż o piłce nożnej. Porównanie kulawe, co mu wytknął Hadziuk, bo piłką nożną interesuje się cały świat, a Polską poza Polakami nikt, bo kto by chciał się uczyć takiej popapranej historii. Ale Kusemu też nie o historię chodziło, ino że się Polak nie interesuje swoją teraźniejszością. To już zupełna herezja była, bo można Polaka oskarżyć, że nie interesuje się dostatecznie historią i nie dba o przyszłość, oszczędności na starość i te rzeczy, ale że się teraźniejszością nie interesuje, to bzdura. My na przykład tylko dlatego Kusego namysłem się zajmujem, że on w teraźniejszości, a teraźniejszość najważniejsza, nawet jak piweczko z uprzejmości pod ławką stoi. Tak że tak. Może jednak wbrew powszechnej opinii Kusy to wcale nie najostrzejsza kredka w całej wsi. Zanurzyli my się w teraźniejszości całkiem z siebie zadowoleni, a tu się okazuje, że Kusy nie odpuszcza i jak krowie w rowie drukowanymi tłumaczy, że nie o to chodzi, że się Polak sobą nie zajmuje, bo w tym Polak jest mistrzem, tylko że poza swoim czubkiem nosa nic innego go nie obchodzi. To niesprawiedliwe było, bo przecież Jola i dziecki i ławeczka i tu Kusy rację mię przyznał rozszerzając zainteresowania Polaka na rodzinę i przyjaciół. Uff. Ten czubek nosa to naprawdę nieprzyjemnie brzmiał. Znowu pauza była i już ja myślał, że psim swędem wyszli my na swoje, ale Japycz się wtrącił, że Kusy dużo racji ma. I z tego zrobił się kurna jakiś popieprzony teleturniej, bo jak się z nim Japycz zgodził, to nas zaraz Kusy odpytywać zaczął.

A Polska jest biedna czy bogata? Biedna – odpowiedzieli my zgodnie. A Rosja? Bogata. To czemu pyta Kusy w biednej Polsce na jednego Polaka przypada jedna trzecia kasy więcej niż na jednego Rosjanina. Tu my się śmiać zaczęli, bo wiadomo: Rosja bogata, ale Rosjanin albo żebrak, albo oligarcha. A Polska biedna, ale Polak ma się niczego sobie, bo zaradny i żyć umi. Acha, powiedział Kusy i drążył dalij. A Polak szczęśliwy, czy nieszczęśliwy? Sądząc po narzekaniu to nieszczęśliwy – zacząłem ostrożnie, bo wiadomo było, że pułapka w pytaniu jest, skoro Kusy się tak uśmiecha – ale może tak być, że narzeka tylko, by nie zapeszyć. Bo jak zapeszy, to będzie nieszczęśliwy jak inni. Otóż to! – zakrzyknął Kusy. Polak narzeka, by swego szczęścia nie zapeszyć, ale myśli, że jak inni narzekają, to naprawdę nieszczęśliwi, a rzecz w tym, że podług badań, wszyscy raczej szczęśliwi. Czyli przezorni – wtrącił się Solejuk – żaden zapeszyć nie chce. Ale jak przezorni, jak nie oszczędzają? – chytrze pociągnął Kusy. A bo my naród filozofów – zaśmiał się Solejuk – co wedle prastarej maksymy żyje, co się zowie: „karpia zjem". Przy czem ten karp to za symbol robi, że odkładanie przyjemności na nic się nie zda, bo karp niezjedzony popsuć się może i wtedy ani przyjemności, ani korzyści odżywczej nie ma. I na tym sprawa się zakończyła, bo Kusemu opadła szczęka i nadal nie wie w jakim kraju żyje. A my tak.

Pietrek

eprasa.pl e027eca731

AUTO NAPRAWA
• MECHANIKA • GEOMETRIA • CZĘŚCI
• WYWAŻANIE KÓŁ • KLIMATYZACJA
Adam Szczypkowski
05-110 JABŁONNA ul. WYGONOWA 1
pn. – pt.: 8.00 - 17.00
☎605 94 91 91
022 782 49 10

INTER CARS
Filia Legionowo
ul. Zegrzyńska 4
tel.: 22 767 53 80
tel.: 22 767 53 89
INTERCARS.COM.PL

ZGŁASZANIE AWARII I USZKODZEŃ ORAZ BIEŻĄCE INFORMACJE O AWARIACH I PRACACH PLANOWYCH

TEL. 991

PGE

PGE Dystrybucja S.A Oddział Warszawa RE Legionowo
zawiadamia, że planowana jest przerwa w dostawie energii elektrycznej dla odbiorców zamieszkałych:

POWIAT LEGIONOWSKI

Data	gmina, miejscowość nazwy i zakres numerowy ulic	Numery i nazwy stacji	Wyłączenia w godzinach
3.06.2025	Komornica ul. Pogodna od 12 do 26A	1104 (KOMORNICA MISZCZAK)	7:00-9:30
3.06.2025	Serock ul. Pułtuska 112, 114, 118, 122, 122A, 124, 126, 128, 130, 130A, 130B, 132, 132A, 132B, dz. 30/2 ul. Cicha ul. Czeska ul. Retmańska 71, 73	04-0037 (SEROCK PUŁTUSKA)	9:00-14:00
3.06.2025	Komornica ul. Łąkowa ul. Główna ul. Nasielska od 1 do 8 Dębe ul. Nasielska dz.19/6, dz.20/12	04A0012 (DĘBE ELEKTROWNIA), 04-0432 (DEBE PRZEPOMPOWNIA), 04-0596 (DĘBE OBGW), 04-0681 (DĘBE HYDROEGO), 04-1611 (KOMORNICA LETNISKO)	9:00-14:30
3.06.2025	Olszewnica Stara ul. Prosta od 1 do 39 ul. Wiejska od 1 do 72 ul. Słoneczna Polana od 15 do 35 ul. Lotnicza od 3 do 21	04-1747 (OLSZEWNICA STARA WIEJSKA)	10:00-15:00
3.06.2025	Komornica ul. Polna ul. Wspólna 19, 21, 21A, 21B, 23, 23A-C, 25, od 26A do 30, 32, 34, 34A-C, 36, 36A, 38, 40 ul. Pogodna 20, 23, 30, 32 ul. Słoneczna	04-0442 (KOMORNICA 2)	16:00-19:00
4.06.2025	Łajski ul. Leśna 4K, 6H ul. hr. Augusta Potockiego 32, 32A, 32B, 34, 34A, 34B, dz.241/6	04-0148 (LAJSKI LEŚNA)	9:00-13:00
4.06.2025	Rynia ul. Główna dz. 352	04-0306 (RZĄDZA POMPOWNIA)	9:00-13:00
4.06.2025	Rynia ul. Główna 1	04-1596 (RYNIA OŚR. MPWIK)	9:30-11:00
4.06.2025	Kałuszyn ul. Prosta 2	04-0505 (SKRZESZEW UL. POLNA 2)	10:45-12:30
5.06.2025	Michałów-Grabina ul. Jaworowa ul. Magnolii ul. Jaśminowa	04-0797 (MICHAŁÓW GRABINA OŚ. 3)	8:30-14:30
	Boża Wola ul. Olszynowa ul. Leszczynowa ul. Modrzewiowa ul. Modlińska od 15 do 39 numery nieparzyste Wólka Górska 14, 15 ul. Słoneczna 1, 1A	04-0717 (BOŻA WOLA 2)	12:#0-15:00
6.06.2025	Jabłonna ul. Zygmunta Bziuka od 18 do 42	04-0325 (CHOTOMÓW CHLEWNIA)	12:00-14:00
7.06.2025	Łajski ul. Lipowa ul. Bukowa ul. Paprociowa ul. Modrzewiowa ul. Choinowa ul. Aleja Róż 16, 16A-Z ul. Suwalna od 7 do 12G ul. Przemysłowa Legionowo ul. Olszankowa 36, 36 od A do Z, od 38 do 48D, 50, 50A, 50B, 52, 54, 56 ul. Szarych Szeregów 23, 25 ul. Suwalna 1	04A0077 (ŁAJSKI BUDO SYSTEM), 04A0067 (LEGIONOWO KOPERFAM), 04A0125 (ŁAJSKI SZALPOL), 04A0020 (ŁAJSKI INWESTIM), 04-0706 (LEGIONOWO OLSZANKOWA 2), 04-1005 (LEGIONOWO OLSZANKOWA), 04-1184 (ŁAJSKI SZARYCH SZEREGÓW), 04-0616 (ŁAJSKI CHOINOWA)	9:00-13:00
9.06.2025	Karolino ul. Prosta od 44A do 56A ul. Karolińska 29, 31 ul. Babie Lato ul. Miętowa Ludwinowo Zegrzyńskie ul. Rolna Wola Kiełpińska 23, 30, 32	04A6099 (SEROCK POLSKA ZIELONA ENERGIA 3), 04-0828 (WOLA KIEŁPIŃSKA MPM), 04A6026 (SEROCK OBWODNICA), 04-0852 (KAROLINO 2)	9:00-15:00

POWIAT NOWODWORSKI

Data	gmina, miejscowość nazwy i zakres numerowy ulic	Numery i nazwy stacji	Wyłączenia w godzinach
3.06.2025	Emolinek od 3 do 9 Wygoda Smoszewska od 15A do 17B	04-1384 (EMOLINEK 1)	9:00-14:30
4.06.2025	Borki ul. Świerszcza ul. Podleśna ul. Rydzowa ul. Rudzika ul. Bogacka ul. Ustronna ul. Ryńska	12-0501 (BORKI-SIWEK DZIAŁKI)	7:00-9:00
5.06.2025	Nowy Dwór Mazowiecki ul. Leśna 2, 2A, 4, 4A-D	04-0626 (N.DWÓR HURTOWNIA)	7:00-9:30
5.06.2025	Nowy Dwór Mazowiecki ul. Forteczna 2, 4, 6, 8, 10	04-0210 (MODLIN GÓRKA)	9:30-11:00
5.06.2025	Nowy Dwór Mazowiecki ul. Wojska Polskiego 45A	04-1834 (NOWY DWÓR MAZ. OŚ MŁODYCH)	11:00-12:45
6.06.2025	Śniadowo od 10 do 17	04-0492 (ŚNIADOWO 2)	9:00-14:30
6.06.2025	Cybulice Duże Sowia Wola Folwarczna Sowia Wola ul. Piękna ul. Parkowa ul. Kampinoska Janów-Mikołajówka ul. Wojska Polskiego 28, 280A-Z Cybulice Małe ul. Makowa ul. Spacerowa	04-1560 (CYBULICE DUŻE FERMA KUR), 04A-ARPOL (ARPOL S.C.), 04-0623 (CYBULICE MAŁE HULEWICZ), 04-0456 (CYBULICE DUŻE 1), 04-1183 (SOWIA WOLA 4), 04-0457 (CYBULICE DUŻE 2), 04-0622 (CYBULICE MAŁE), 04-0075 (CYBULICE DUŻE 3), 04-1809 (SOWIA WOLA), 04-0372 (SOWIA WOLA FOLWARCZNA OSIEDLE)	9:00-15:00

Przerwy w dostawie energii elektrycznej spowodowane są koniecznością przeprowadzenia prac konserwacyjnych na urządzeniach energetycznych, za niedogodności przepraszamy

PRACA

szukam pracy

■ Dyplomowany ogrodnik podejmie prace pielęgnacyjne w ogrodzie, odchwaszczanie trawników, likwidowanie mchu z trawnika, opryski na krzewy, usługa profesjonalną podkaszarką. 602-234-237
LEG 53604

AUTO-MOTO

sprzedam

■ Sprzedam Toyotę Corolla benzyna 2002
tel. 517472900
CIE 53606

kupię

■ Kupię Każde Auto Osobowe Dostawcze Busy Motory Skuter Quady Kampery Oraz przyczepy Campingowe Natychmiastowy Odbiór Szybka Wycena Najlepsze Ceny na Rynku Zaświadczenia do Kasacji Mogą być bez opłat i z Opłatami Skorodowane Nie Na Chodzie oraz Ładne i w Pełni Sprawne 507-188-144
LEG 53603

SPORT i URODA

TURYSTYKA

USŁUGI

remont i budowa

■ Malowanie, tapetowanie, remonty - osobiście, solidnie 694-065-757
LEG 53608

ZŁOTA RĄCZKA - usługi budowlane, hydrauliczne, elektryka, mniejsze i większe remonty. Szybko, tanio i solidnie. Referencje. 735953829
LEG 53589

ogrodnicze

■ Wycinka drzew metodą alpinistyczną, sekcyjna wycinka drzew, przycinanie, prześwietlanie koron drzew, usuwanie martwych drzew, gałęzi, konarów, usługi rębakiem, zrębkowanie gałęzi oraz wywóz urobku. Z PODNOŚNIKA, MIEJSCA TRUDNO DOSTĘPNE, PROFESJONALNIE. 698-991-470
LEG 53176

inne

■ **Anteny, usługi RTV, domofony, wideofony, alarmy. 608630582**
LEG 53592

■ **Meble na wymiar - kuchnie, szafy, garderoby. Wymiana blatów i frontów kuchennych. Tel. 694530408, dariusz.kowalski@m-c-k.pl**
LEG 53602

PROFESJONALNE NISZCZENIE I UTYLIZACJA DOKUMENTÓW
PRZYJEŻDŻAMY PO DOKUMENTY
VICTORIA-RECYCLING
Tel. 604 913 993

■ PROFESIONALNE NISZCZENIE I UTYLIZACJA DOKUMENTÓW. VICTORIA-RECYCLING.
PRZYJEŻDŻAMY PO DOKUMENTY
Tel. 604 913 993
LEG 53578

Wynajem i usługi podnośnikiem koszowym. Tel. 602 86 57 86, www.robert.media.pl
LEG 53551

NIERUCHOMOŚCI

sprzedam działkę

■ Sprzedam działkę budowlaną w Chotomowie 4651 m 2, dojazd od ul. Gdańskiej. Działka objęta jest planem zagospodarowania przestrzennego. Teren ten jest oznakowany MN - dopuszczona jest zabudowa mieszkaniowa jednorodzinna, domy wolnostojące i bliźniacze, dopuszczona jest również działalność usługowa, nie uciążliwa dla środowiska. Na działce są młode drzewka (samosiejki) i kilka starszych dębów i sosen. Można zbierać prawdziwki. Działka od strony wschodniej sąsiaduje z łąką. Położenie, drzewa i rozmiar terenu dają tu przyjemne poczucie bycia na uboczu, w przyrodzie; a jednocześnie stacja, usługi, czy inne domy mieszkalne są bardzo blisko. Do stacji kolejowej 10 min. piechotą lub 3 min. samochodem. Do Warszawy 35min. samochodem. Do Jeziora Zegrzyńskiego 20min samochodem. Cena 280 zł za m2
Tel 502055002
LEG 53600

STOPNIE SCHODOWE
Dębowe 100 x 30 x 3.8 cm
Cena 130+VAT Klasa rustic
Jesion 120 x 30 x 3.8 cm
Cena 130 zl +VAT
Telefon 607607700

CENY PARAPETÓW
drewno sosnowe, grubość 27 mm+/_1, klasa drewna BC

szer / dł	15 cm	20 cm	25 cm	30 cm	35 cm	40 cm	45 cm
	ceny pln brutto:						
50 cm	15	20	25	30	35	40	45
75 cm	23	30	33	45	53	60	67
100 cm	30	40	50	60	70	80	90
125 cm	38	50	63	75	88	90	102
150 cm	45	60	75	90	105	120	135
175 cm	52	70	88	105	122	140	158
200 cm	60	80	100	120	140	160	180
225 cm	68	90	113	135	158	180	203
250 cm	75	100	125	150	175	200	225
275 cm	83	110	138	165	193	220	248
300 cm	90	120	150	180	210	240	270
325 cm	98	130	163	195	228	260	293
350 cm	105	140	175	210	245	280	315

Drewno surowe do pomalowania we własnym zakresie Realizacja 14 dni roboczych, możliwość dostawy.
Kontak: tel: 607 607 700 | mejl: biuro@parkiety-przyczka.pl

eprasa.pl e027eca731

kupię nieruchomość

Kupię mieszkanie, może być do remontu lub zadłużone, w Legionowie lub Nasielsku. Pomogę w procedurach. Tel 504 285 806
LEG 53574

do wynajęcia

- Lokal w legionowskim RYNKU Lokal użytkowy w bardzo dobrej lokalizacji. Klimatyczna piwnica (dwa poziomy) – łączna powierzchnia ok 80 m2 – w centrum Legionowa przy historycznym rynku. Wejście do pomieszczenia po schodkach przy ciągu komunikacyjnym ul. Rynek. W lokalu wcześniej funkcjonował pub, aktualnie salom kosmetyczny. W pomieszczeniu można również urządzić sklep, winiarnię, salon spa, kwiaciarnię, itp.,itd. idealne miejsce dla barber-a. Tel. kontaktowy 601 30 85 91 http://toiowo.eu/legionowo-do-wynajecia-lokal-uzytkowy-przy-ulicy-rynek-2/
LEG 53599

Wynajmę pokój w Legionowie. 502 029 326
LEG 53538

poszukuję do wynajęcia

- **Szukam do wynajęcia niedrogiej kawalerki w Legionowie. 786 846 259**
LEG 53584

inne

- Sprzedam siedlisko w gminie Opinogóra Górna tel. 517 472 900
CIE 53607

ROLNICTWO

sprzedam

- JAJA WIEJSKIE OD KUR GRZEBIĄCYCH Tel. 728 366 774 ul. Małołęcka 26, Nieporęt. Możliwość dowozu lub odbioru w Legionowie, 22 784 69 72.
LEG 53576

UROCZYSTOŚCI

organizacja imprez

- Parodysta, wodzirej, konferansjer, animator kultury, półfinalista programu „Mam talent" - tanio, solidnie - Legionowo i okolice 791833101
LEG 53575

RESTAURACJA LEGIONOWSKA

- **RESTAURACJA LEGIONOWSKA; chrzciny, komunie, stypy, urodziny, uroczyste obiady, romantyczne kolacje, catering. Tel. 505-360-809, www.legionowska.pl**
LEG 53178

MATRYMONIALNE

KOMUNIKATY

RÓŻNE

Pułtusk, 22.05.2025 r.

GGA.6733.5.2025

OBWIESZCZENIE

Zgodnie z art. 49 ustawy z dnia 14 czerwca 1960 r. - Kodeks postępowania administracyjnego (Dz. U. z 2024 r. poz. 572), w związku z art. 53 ust. 1 ustawy z dnia 27 marca 2003 r. o planowaniu i zagospodarowaniu przestrzennym (Dz. U. z 2024 r., poz. 1130), zawiadamiam, że na wniosek Przedsiębiorstwa Energetyki Cieplnej sp. z o.o., w dniu 22.05.2025r. została wydana decyzja Nr 3/2025 o ustaleniu lokalizacji inwestycji celu publicznego polegającej na budowie odcinka osiedlowej sieci ciepłowniczej z rur preizolowanych, na terenie działek nr ewid. 27/6, 27/2, 27/9, 113 w obrębie 19 miasta Pułtusk.

W/w decyzja dostępna jest do wglądu w Urzędzie Miejskim w Pułtusku, ul. Rynek 41.

Od w/w decyzji służy stronom prawo wniesienia odwołania do Samorządowego Kolegium Odwoławczego w Ciechanowie za pośrednictwem Burmistrza Miasta Pułtusk w terminie 14 dni od daty ukazania się niniejszego obwieszczenia w prasie lokalnej. Zgodnie z art. 53 ust. 6 ustawy z dnia 27 marca 2003 r. o planowaniu i zagospodarowaniu przestrzennym odwołanie od decyzji o ustaleniu lokalizacji inwestycji celu publicznego powinno zawierać zarzuty odnoszące się do decyzji, określać istotę i zakres żądania będącego przedmiotem odwołania oraz wskazywać dowody uzasadniające to żądanie.

Sprawę prowadzi: Justyna Borowska (tel. 23 306 72 37), e-mail: justyna.borowska@pultusk.pl

Z up. Burmistrza
mgr inż. Anna Maliszewska
Kierownik Wydziału
Gospodarki Gruntami i Architektury

Sporządziła: Justyna Borowska

OGŁOSZENIA DROBNE
do bieżącego numeru przyjmujemy
DO PONIEDZIAŁKU do godziny 12:00.

FOTO -TANIO- VIDEO
www.foto-legionowo.pl

JARMARK **KUPON NA DROBNE ZA 1 GROSIK**

WYPEŁNIJ DRUKOWANYMI LITERAMI WPISUJĄC W KRATKĘ JEDNĄ LITERĘ ROBIĄC ODSTĘP MIĘDZY WYRAZAMI

☐ SZUKAM PRACY
☐ ODDAM ZA DARMO

1. Wypełniony kupon prosimy przynieść do biur ogłoszeń tygodników: Mazowieckie To i Owo, Lokalna, Tygodnik Nowodworski, Tygodnik Pułtuski.
2. Kupon bez pełnych, czytelnych danych zlecającego jest nieważny.
3. Redakcja nie odpowiada za treść ogłoszeń.

Zlecający (Tylko do wiadomości redakcji)
imię
nazwisko
ulica
numer domu
kod, miejscowość
podpis
KUPON JEDNORAZOWY

LEGIONOWO

Jagiellońska 8

PROFESJONALNE NISZCZENIE I UTYLIZACJA DOKUMENTÓW
PRZYJEŻDŻAMY PO DOKUMENTY
VICTORIA-RECYCLING
Tel. 604 913 993

MOTOKLINIKA
mgr inż. Zbigniew Książek

MECHANIKA I ELEKTRYKA SAMOCHODOWA WSZYSTKICH MAREK
Legionowo, Ul. Wrzosowa 11a
tel. 22 784 44 50, 504 688 558
www.motoklinika.auto.pl

Rolety,Verticale,Moskitiery
tel. 608 682 772
Pomiar i wycena Gratis!

WYPOŻYCZALNIA SPRZĘTU BUDOWLANEGO I ELEKTRONARZĘDZI

RUSZTOWANIA
ZAGĘSZCZARKI
MŁOTY WYBURZENIOWE
CYKLINIARKI i INNE
05-120 Legionowo, ul. Bolesława Chrobrego 49c
tel. (022) 784 50 88

eprasa.pl e027eca731

INFORMACJE O FESTIWALU WIELISZEWSKIE WIANKI

FESTIWAL WIELISZEWSKIE WIANKI. Wydarzenie pełne folkowego klimatu

Jego centralnym punktem jest malownicza scena ustawiona w otoczeniu zieleni, nad brzegiem Jeziora Wieliszewskiego, w Parku Świętojańskim. Dekoracje nawiązują do słowiańskich motywów – kolorowe wstążki, polne kwiaty i girlandy tworzą radosną i autentyczną atmosferę. Stragany z rękodziełem, lokalnymi przysmakami i tradycyjnymi napojami rozstawione są wokół, kusząc zapachem i barwami

Wieliszewskie Wianki pełne folkowych bitów to wydarzenie, które łączy pokolenia. Czuje się tu radosną energię, otwartość i dumę z lokalnej tradycji, podaną w nowoczesny i przystępny sposób. To idealna okazja, by doświadczyć unikalnego połączenia kultury ludowej ze współczesną muzyką i spędzić niezapomniany czas w gronie rodziny i przyjaciół. Wydarzenie to święto całej Gminy Wieliszew. **Dlatego współtworzą je sołectwa, działające w naszej gminie Koła Gospodyń Wiejskich oraz placówki oświatowe.**

ATRAKCJE: Program wydarzenia jest bogaty i różnorodny:

koncerty: Na scenie występują zespoły i soliści, którzy w kreatywny sposób łączą folkową tradycję z nowoczesnymi aranżacjami. Ich muzyka porywa do tańca zarówno starszych, jak i młodszych uczestników (21-22.6, program poniżej)

warsztaty: Można wziąć udział w warsztatach i nauki wyplatania wianków z żywych kwiatów (realizowane m.in. przez Przychodnię Wieliszew), czy tworzenia tradycyjnych ozdób. To świetna okazja, by aktywnie uczestniczyć w święcie i poznać lokalną kulturę (21.06)

pokazy rękodzieła: Lokalni rzemieślnicy prezentują swoje unikatowe wyroby – od ceramiki i biżuterii po rzeźby w drewnie i tkaniny. To doskonała okazja do zakupu pamiątek i wsparcia lokalnej twórczości (21.6)

strefa gastronomiczna: Można spróbować tradycyjnych mazowieckich potraw i napojów, ale także nowoczesnych interpretacji regionalnej kuchni. Nie zabraknie też food trucków z różnorodnymi smakołykami (od piątku do niedzieli)

puszczanie Wianków na Wodę: Wieczorem, zgodnie z tradycją, uczestnicy gromadzą się nad wodą, aby puścić własnoręcznie uplecione wianki z zapalonymi świeczkami. Ten magiczny moment tworzy niezwykłą, pełną zadumy atmosferę (21.6)

zabawy i animacje: Dla najmłodszych przygotowano specjalne animacje, gry i zabawy. Będą dmuchańce, zabawy podzielone na kilka stref. Pojawią się szczudlarze.

Dodatkową atrakcją będą także warsztaty Lego, czyli robotyka z Dominikiem Warsztaty dla dzieci będzie prowadzić także Dynioland (21-22.6)

strefa kulturalna - podczas festiwalu będzie miejsce akcji uwalniania książek – namiot Ośrodka Kultury w Wieliszewie (21.6)

r.

PROGRAM FESTIWALU WIELISZEWSKIE WIANKI

sobota, 21 czerwca 2025 r.
15.00 start
15.10 oficjalne przywitanie
16.00 – 16.15 – sekcje taneczne OKW Wieliszew
16.20 – 16.50 – sekcja Wokalna OKW
17.00-18.45 – Zespół Tańca Ludowego PROMYKI
19.00koncert Zespołu Guzowianki
20.00 koncert Małgorzaty Markiewicz z zespołem
21.00 Koncert Zespołu Alegancka Kapela z Czesławem Mozilem

niedziela, 22 czerwca 2025 r.
16.30 Koncert Krystiana Leśniaka (zwycięzcy Mam Talent)
17.00 koncert Lanberry
18.15 koncert Bardowski z zespołem
20.00 koncert Varius Manx
21.30 zakończenie imprezy

Na skrzyżowaniu kulturowych szlaków

Z ogromną przyjemnością zapraszamy wszystkich 15 czerwca 2025 r. (niedziela) w godz. 12.00-16.00 na Targowisko Mój Rynek w Legionowie (zbieg ulic P. Wysockiego, marsz. J. Piłsudskiego oraz Jana III Sobieskiego) na wydarzenie pt. „Na skrzyżowaniu kulturowych szlaków"

W PROGRAMIE:

KIERMASZ RĘKODZIEŁA – stoiska z własnoręcznie wykonanymi przedmiotami: biżuterią, zabawkami, ceramiką, sztuką ludową, przedmiotami codziennego użytku itd.

KONCERTY ZESPOŁÓW LUDOWYCH:

WYSTĘP Zespołu Tańca Ludowego „Promyki" – reprezentacyjnej grupy artystycznej kultywującej na scenie tańce, pieśni i obrzędy ludowe naszego kraju oraz polskie tańce narodowe. Artyści biorą udział w licznych festiwalach w Polsce i za granicą, ich występy uświetniają różnego rodzaju uroczystości, niejednokrotnie gościli w Pałacu Prezydenckim.

KONCERT Orkiestry Galicja – „Projekt poświęcony jest muzyce pogranicza polsko-ukraińskiego należącego do dawnej Galicji – wielokulturowej krainy położonej na południowych krańcach współczesnej Polski, w cieniu Karpat. (...) Zabrzmią dzikie kołomyjki i ukraińskie polki, pogórzańskie oberki i wolne, galicyjskie krakowiaki i kozaki, melodie weselne, pieśni obu tradycji" (materiały prasowe). Skład kapeli: Mateusz Niwiński – skrzypce, śpiew; Olena Yeremenko – skrzypce, śpiew; Magdalena Sobczak – cymbały huculskie; Agnieszka Niwińska – bęben, baraban; Jakub Mielcarek – basetla, kontrabas; Michał Żak – klarnet, saksofon sopranowy, flet poprzeczny.

KONCERT zespołu Dwa Kolory – muzyków znanych wielbicielom polskiego, ukraińskiego i białoruskiego folkloru, występujących na festiwalach i przeglądach w całej Polsce, skąd niejednokrotnie przywożą nagrody i wyróżnienia.

ZAPRASZAMY do tańca i wspólnej zabawy!!!

WARSZTATY TKACKIE – prowadzone przez Zofię Kierylak z pracowni tkackiej „Krajka" z Podlasia. Efektem pracy będzie zakładka do książki, którą każdy wykona samodzielnie (lub z pomocą dorosłego opiekuna) i będzie mógł zabrać ze sobą. W czasie trwania warsztatów uczestnicy poznają także pracę na krośnie tkackim i będą mogli wykonać na nim swój pasek bieżnika. Wstęp wolny, jednak ze względu na ograniczoną liczbę miejsc obowiązują zapisy przez formularz: https://docs.google.com/forms/d/1HXGya99RzeKhwxl0EkBQjcqtZudIg6XLEq8xT74INb4

Poza warsztatami odbędzie się pokaz tkacki. Każda zainteresowana osoba będzie mogła poznać działanie krosna tkackiego i utkać na nim swój kolorowy pasek tkaniny. W ten sposób powstanie wspólnie utkany bieżnik.

O prowadzącej: Zofia Kierylak pochodzi z rodziny o bogatej i długiej tradycji tkackiej. Jest trzecim, z czterech, aktualnie tkających pokoleń. Wykonuje tkaniny dwu- i wielonicienicowe, w tym tkaniny wileńskie (tzw. radziuszkę) i wybierane, jak perebory i pućki. Jest laureatką XV Przygranicznego Konkursu Tkackiego „Tradycja a współczesność – tkactwo ludowe w dolinie Bugu i Krzny" (II nagroda, 2024 r.) oraz Ogólnopolskiego Konkursu na Tkaninę Przetykaną – Radziuszkę (wyróżnienie, 2024 r.).

WARSZTATY YARN BOMBINGU – prowadzone przez Annę Lipkę-Sasin, doświadczoną dziewiarkę i instruktorkę szydełkowania. Te otwarte warsztaty będą okazją do wspólnego dziergania dla wszystkich chętnych, również tych chcących nauczyć się szydełkowania od podstaw. Elementy o różnych kształtach i kolorach, będące efektem pracy uczestniczek i uczestników warsztatów, zostaną następnie pozszywane i ozdobią elementy miejskiej przestrzeni/ małej architektury. Wstęp wolny. Zapraszamy do wspólnego upiększania naszej miejskiej przestrzeni!

„Yarn bombing, znany również jako yarn storming, to forma street artu (sztuki ulicznej), w której przestrzeń publiczna jest ozdabiana dzianiną – najczęściej wykonaną na szydełku lub drutach. (...) Instalacje przybierają różne formy – od prostych opasek i pasków dzianiny po rozbudowane kompozycje 3D, rzeźby i całe „ubranka" dla elementów architektury" (źródło: szydelkowypotwor.pl/slownik-pojec/co-to-jest-yarn-bombing).

Wydarzenie „Na skrzyżowaniu kulturowych szlaków" wieńczy akcję „Niezapominajka dla Ukrainy". Więcej na ten temat: https://pik.legionowski.pl/aktualnosci/354.

ZAPRASZAMY! **15.06.2025 r. (niedziela), godz. 12.00,** Targowisko Mój Rynek w Legionowie (zbieg ulic P. Wysockiego, marsz. J. Piłsudskiego oraz Jana III Sobieskiego)

Projekt dofinansowano ze środków Ministra Kultury i Dziedzictwa Narodowego pochodzących z Funduszu Promocji Kultury – państwowego funduszu celowego.

eprasa.pl e027eca731

WÓJT GMINY WIELISZEW PAWEŁ KOWNACKI ZAPRASZA

festiwal Wieliszewskie Wianki 2025

PARK ŚWIĘTOJAŃSKI

sobota **21 czerwca**

15.00 start i oficjalne przywitanie
16.00 sekcje taneczne i wokalne OKW Wieliszew
17.00 PROMYKI
19.00 Guzowianki
20.00 Małgorzata Markiewicz z zespołem
21.00 Alegancka Kapela
oraz gościnnie: Czesław Mozil

niedziela **22 czerwca**

16.30 Krystian Leśnik
17.00 **Lanberry**
18.15 Wojciech **Bardowski** z zespołem

20.00 **VARIUS MANX & Kasia Stankiewicz**

PONADTO:

- food trucki
- dmuchańce
- stoiska promocyjne
- stoiska rękodzielnicze
- **strefy zabaw dla dzieci**
- warsztaty plecenia wianków | 21.06

ORGANIZATOR: Gmina Wieliszew

WSPÓŁORGANIZATORZY: CENTRUM USŁUG SPOŁECZNYCH w Wieliszewie; WIELISZEW PRZYCHODNIA

SPONSORZY: TBS Wieliszew; NOVISA DEVELOPMENT; ProKoncept; Retro www.retro-modern.pl; PSB MRÓWKA WIELISZEW

eprasa.pl e027eca731

Prezydent RP Andrzej Duda wręczył dyplom nominacyjny na profesora Robertowi Gajdzie

Podziękowania nominata

Szanowni Państwo,

jest mi bardzo miło podzielić się z Wami tą niezmiernie ważną dla mnie okolicznością. Właśnie odebrałem nominację profesorską z rąk prezydenta RP Andrzeja Dudy. Pan Prezydent podpisał ją z dniem 5 marca 2025 roku ale dzisiaj , tj. 20 maja 2025 r. nastąpiło jej oficjalne wręczenie. Jeszcze raz dziękuję mojej Beatce, że była przy mnie przez te bardzo długie lata dochodzenia mozolnego do tego osiągnięcia. Kosztowało mnie ono dużo zdrowia ale też dużo radości a ostatecznie stało się powodem olbrzymiej dumy

Bardzo pięknie wszystkim dziękuję za liczne komentarze na różnych mediach społecznościowych, like-i, sms-y, wiadomości na Messengerze , telefony, osobiste rozmowy i inne formy komunikowania się ze mną i gratulowania jako efekt załączonej przeze mnie informacji o nominacji profesorskiej.

To niemiernie miłe i wzruszające.

Pozdrawiam Was wszystkich i jeszcze raz serdecznie dziękuję

Prof. dr hab. n. med. Robert Gajda

„BURZA 2" TRAFIŁA DO ZEGRZA

Historyczny gest pamięci

W Szkole Podoficerskiej SONDA odbyły się30 maja uroczystości Święta Szkoły, których kulminacyjnym momentem było przekazanie repliki radiostacji „Burza 2". Ten symboliczny gest pamięci był pierwszym w historii przypadkiem, gdy replikę legendarnego urządzenia konspiracyjnego przekazano państwowej instytucji wojskowej

Dotychczas jedyny egzemplarz „Burzy 2" znajdował się w Muzeum Powstania Warszawskiego. Replika, która od 30 maja znajduje się w Zegrzu, przypomina o odwadze Powstańców Warszawskich i upamiętnia postać patrona szkoły – strzelca Włodzimierza Markowskiego ps. „Rybka", konstruktora oryginału. To właśnie on w sierpniu 1944 r. w zaledwie trzy dni zbudował radiostację, która nadawała audycje informacyjne z oblężonej Warszawy, słyszane aż w Londynie.

W uroczystościach wzięli udział m.in. generał Wiesław Kukuła, Szef Sztabu Generalnego Wojska Polskiego, generał brygady dr Krzysztof Stańczyk, Dowódca WOT, generał dywizji Maciej Klisz, Dowódca Operacyjny RSZ, dowódcy poszczególnych brygad Obrony Terytorialnej a także przedstawiciele Związku Oficerów Rezerwy RP, Związku Strzeleckiego „Strzelec", władz samorządowych Legionowa i Serocka oraz córka i wnuczka patrona szkoły.

Wydarzenie zakończyła wzruszająca inscenizacja. Uczestnicy zostali przeniesieni w realia II wojny światowej. Z jednej strony sceny konstruktorzy „Burzy 2" nadawali komunikaty z wojennego Londynu, z drugiej – młodzi żołnierze Armii Krajowej słuchali ich w konspiracyjnej Warszawie. Obie sceny połączyła rzeczywista łączność radiowa – w eterze popłynęły meldunki i komunikaty powstańcze. W ostatnim akcie przed zgromadzonymi pojawił się sam „Rybka" – w tę rolę wcielił się st. chor. sztab. Piotr Pechta, komendant szkoły, prezentując postać patrona z ogromnym ładunkiem emocjonalnym i historycznym.

Pomysł budowy repliki zrodził się z inicjatywy Komendanta Szkoły, który 13 listopada 2023 r. podpisał Akt Założycielski Komitetu Budowy. Wybór patrona poprzedziła pogłębiona analiza – kandydat miał być szeregowym żołnierzem Armii Krajowej związanym z łącznością, by oddać hołd najliczniejszej grupie żołnierzy kształconych w SONDA. Po konsultacjach z instytucjami badawczymi i muzeami, wybór padł na Włodzimierza Markowskiego.

Życiorys „Rybki" to opowieść o pasji, walce, technologii i wolności. Od dzieciństwa związany z radiotechniką, już przed wojną konstruował własne urządzenia. W czasie Powstania Warszawskiego jako członek batalionu „Kiliński" zbudował „Burzę" i naprawił radiostację „Błyskawica". Po wojnie prowadził warsztat radiotechniczny, uprawiał sporty, zdobył dwadzieścia tytułów mistrzowskich jako rajdowiec. Zmarł w 2009 r., spoczywa w Grodzisku Mazowieckim.

Szkoła Podoficerska SONDA pragnie kontynuować pamięć o swoim patronie – organizatorzy zachęcają do wsparcia projektu i przekazywania brakujących elementów technicznych, takich jak lampa EL 12 Specjal czy mikrofon „Reporter Dralowid DR1".

Fotorelacja: nowodworski.info

Piotr Korycki, 6mbot

eprasa.pl e027eca731

WYWIAD Z RADNYM GMINY WIELISZEW EDWINEM ZEZONIEM

POROZMAWIAJMY o Gminie

Ostatnio w Gminie Wieliszew dzieje się sporo ciekawych rzeczy takich jak: „ list do poseł Żelazowskiej w/s fatalnych zapisów Prawa Budowlanego" (drukujemy obok), perspektywa budowy w Wieliszewie osiedla przez firmę HERON, podwyżki opłat za odpady komunalne, rotacje i odejścia pracowników z pracy w Urzędzie Gminy, uchwalanie Statutu gminy, przygotowania do referendum gminnego itd. Dlatego o rozmowę n/t Gminy Wieliszew jej problemów w cyklu „ Porozmawiajmy o Gminie Wieliszew „ zaproponowaliśmy radnemu Edwinowi Zezoniowi. Dzisiaj krótki wywiad odnośnie „ listu do poseł Żelazowskiej"

To i Owo: Panie Radny, jak doszło do tego, że zdecydowaliście się państwo „ uderzyć pięścią w stół" i zainteresować swoimi problemami urbanistycznymi w kontekście zapisów Prawa Budowlanego panią poseł.

Edwin Zezoń: Nadarzyła się ku temu wspaniała okazja, gdyż pani poseł odwiedziła nas podczas sesji Rady Gminy Wieliszew, skorzystałem więc z okazji i zadałem kilka trudnych pytań. Do ich zadania nie trzeba było się specjalnie przygotowywać bo wynikają one z codziennej pracy radego oraz Wydziału Architektury Urzędu Gminy Wieliszew, ale przede wszystkim tego co widzimy czyli problemów z „patodeveloperką".

TiO: Czy ma Pan na myśli słynny już na całą Polskę budynek jednorodzinny dwulokalowy i bodajże dwudziesto kilu pokojowy budynek stawiany przy ul. Podgórnej w Wieliszewie?

EZ: Ten budynek to „Wisienka na tym gorzkim torcie". Ale tak naprawdę chcieliśmy się zwrócić do „ ludzi z Wiejskiej" oto aby pomogli dali nam narzędzia do tego aby zatrzymać rozlewającą się po naszej Gminie ale i całym naszym kraju tej „developerskiej patologii" . Brak jednoznacznych przepisów Prawa Budowlanego czyni olbrzymią szkodę urbanistyczno – krajobrazowo – przyrodniczą Używając przenośni okazja „czyni złodzieja". Co gorsze okazje te są bezlitośnie wykorzystywane przez deweloperów, a urząd ma (cytując klasyka) „związane ręce" aby temu zapobiec.

TiO: Radni zgodzili się z pana uwagami i treścią pisma do pani poseł Żelazowskiej?

EZ: Tak, w tej kwestii panowała pełna zgoda radnych i po drobnych korektach pismo powędrowało do pani poseł i minister.

TiO: Proszę wymienić kilka problemów poruszonych w tym piśmie?

EZ: Całkowicie błędnie zdefiniowana definicja budynku jednorodzinnego, możliwość budowy „ osiedli łanowych", współczynniki urbanistyczne czy możliwość wydawania W-Zek przez wójta bez konsultacji z radnymi itd. itp.

TiO: A może „Plan Ogólny" to zmieni. Plany te mają wejść jednak w życia dopiero w 2026 roku.

EZ: Tak to prawda – to szmat czasu a tu trzeba działać natychmiast. Czytając jednak założenia o tym jak ma być ten „Plan Ogólny" tworzony - mam spore obawy. Plany te będą określały strefy w których będzie można np. budować domy a w innych już nie. W/g mnie to niekonstytucyjne działanie, gdyż wprowadzi w życie zakazu swobodnego dysponowania i decydowania o swojej własności.

TiO: Miejmy jednak nadzieję że Państwa uwagi zostaną uwzględnione zarówno przez posłów oraz Urbanistów tworzących Plan Ogólny dla Gminy Wieliszew . Dziękujemy za rozmowę

EZ: Również bardzo. Nadzieja umiera ostatnia.

Wieliszew, 16. 05. 2025

Radni Gminy Wieliszew

Pani Bożena Żelazowska
Sekretarz Stanu w Ministerstwie Kultury
i Dziedzictwa Narodowego
Posłanka IX kadencji Sejmu RP

Wielce Szanowana Pani Minister

w nawiązaniu do naszej konwersacji podczas XIII sesji Rady Gminy Wieliszew w dniu 25 lutego 2025 roku chciałbym poddać pod rozwagę uwagi dotyczące zapisów prawa budowlanego i lobby developerskiego zmieniającego w sposób niekontrolowany ład urbanistyczny naszej Gminy, powiatu i kraju.

Otóż Pani Minister dużo „złej krwi" psuje nam nieprecyzyjny zapis ustawy z dnia 7 lipca 1994 r. Prawo budowlane (Dz. U. z 2025 r. póz. 418) zwarty w definicji budynku mieszkalnego jednorodzinnego. Nie może tak być, że dom jednorodzinny rozumiany, jak sama nazwa wskazuje dom dla jednej rodziny, może być stawiany jako dom dwulokalowy bez ograniczeń co do liczby izb mieszkalnych. Przykładem takiego „cwaniactwa developerskiego" i wykorzystania luki prawnej w tej materii jest budynek mieszkalny jednorodzinny dwulokalowy, w którym wydzielono około 30 izb, realizowany na działkach w Wieliszewie. Inwestycja była przedmiotem licznych artykułów prasowych oraz reportaży telewizyjnych.

Gminy borykają się z problemami dotyczącymi uchylania przez Wojewodów zapisów w miejscowych planach zagospodarowania przestrzennego, zawierających próby ograniczenia powstawania budynków dwulokalowych.

Bardzo niepokojące są również tendencje przeforsowywania przez lobby deweloperskie w aktach planowania przestrzennego takich pojęć urbanistycznych jak: usługi hotelarskie w budynkach mieszkalnych, aparthotele czy condohotele.

Niepokojące są również sygnały co do chęci zniesienia przez ministerstwo Infrastruktury zapisu o konieczności zapewnienia określonej liczby miejsc parkingowych przypadającej na jeden lokal mieszkalny. Gminy winny mieć całkowitą swobodę w tej materii.

Kolejną bolączką jest możliwość „zabudowy łanowej". „Zabudowa łanowa" w nieodwracalny sposób zmienia naszą urbanistyczną rzeczywistość. Wygląda to tragicznie, a brak możliwości wymagania różnorodności urbanistycznej i kolorystycznej przy budowie takich osiedli powoduje, że są one wizualnie i urbanistycznie całkowicie nieakceptowane.

Problem nie leży tylko i wyłącznie w przepisach z zakresu prawa budowlanego i ustawy z dnia 27 marca 2003 r. o planowaniu i zagospodarowaniu przestrzennym (Dz. U. z 2024 póz. 1130 ze zm.). Należy również zwrócić uwagę na przepisy ustawy z dnia 21 sierpnia 1997 r. o gospodarce nieruchomościami (Dz. U. z 2024 r. póz. 1145 ze zm.) i wyeliminować lub znacznie zmodyfikować zapisy dotyczące podziałów nieruchomości zawarte w art. 95 dot. podziałów niezależnych od ustaleń miejscowych planów zagospodarowania przestrzennego, a w przypadku jego braku niezależnie od decyzji o warunkach zabudowy. Należy przerwać praktykę tzw. wychodzenia ze współwłasności.

Problem dotyczy nieruchomości/ która jest kupowana przez kilka osób w celach spekulacyjnych. Następnie osoby takie sądownie „wychodzą" ze współwłasności, w ten sposób omijają zapisy o minimalnej powierzchni nowo wydzielanej działki budowlanej. Znamy przykłady, gdzie działka 1000 m2 została podzielona na trzy nowe działki budowlane. Wkrótce po tym powstawały trzy budynki mieszkalne - każdy na innej działce. W takim przypadku sądowego wydzielenia działek poza normami ustalonymi w MPZP lub obowiązującymi w danej gminie, powinno być zakazane, a współwłaściciele takiej nieruchomości mogli by swoje sprawy majątkowe regulować poprzez dokonywanie spłat wzajemnych.

Naszym zdaniem na szczególną uwagę i ochronę prawną oraz przyrodniczo - ekologiczną przed zabudową zasługują tereny znajdujące się w szczególnych miejscach t.j. skarpy i brzegi rzek, sąsiedztwa rezerwatów, lasów i miejsc lęgowych ptaków. Obecne zapisy te nie są nawet sporadycznie respektowane, a coraz to bardziej tolerancyjne prawo budowlane i inne pozwalają na ich zabudowę. Tereny te jeszcze nie tak dawno były niemożliwe do zabudowy, obecnie Wojewodowie czy RDOŚ, PGW Wody Polskie, nie wnoszą uwag i zastrzeżeń do tych MPZP. Niezbędna jest stała współpraca ww. instytucji oraz wypracowanie jednolitego stanowiska z jednostkami samorządu terytorialnego w celu ochrony cennych przyrodniczo obszarów.

Nie do zaakceptowania jest również prawo umożliwiające możliwość jednoosobowego (po uzyskaniu uzgodnień i opinii) wydawania tzw. warunków zabudowy przez wójta, burmistrza czy prezydenta. Dlaczego, MPZP musi i jest uchwalany przez odpowiednia Radę, a decyzja o warunkach zabudowy już przez tę Radę uchwalana być nie musi? To oczywista niedorzeczność, skoro decyzja o warunkach zabudowy zastępuje fragmentarycznie MPZP i jest swego rodzaju „mikroplanem" to również jako taka powinna być przez Radę akceptowana stosowną uchwałą. Obecnie Rada nie jest, bo nie musi być informowana o wydaniu tak ważnego, a nierzadko mającego duże znaczenie urbanistyczne, dla Gminy dokumentu. Takie zapisy prawne nakładają na wójta niepotrzebne obciążenie i odpowiedzialność jednoosobową.

Jednocześnie należy zwrócić uwagę, iż narzucony ustawowo termin na wydanie decyzji o warunkach zabudowy, przy obecnej liczbie składanych wniosków, będącej pokłosiem zmiany ustawy o planowaniu i zagospodarowaniu przestrzennym i obowiązkiem sporządzenia planów ogólnych gmin, jest w wielu przypadkach niemożliwy do zachowania.

Zwracamy się z prośbą o możliwie jak najszybsze podjęcie rozmów na wyższym szczeblu administracji na temat nurtujących nie tylko Gminę Wieliszew problemów z zakresu urbanistyki.

Z poważaniem Radni Gminy Wieliszew

EDWIN ZEZOŃ
Jacek Kruiński
Rafał Donowski
Artur Sienkiewicz
Dorota Tizaskowa
Dorota Dąna
Bożena Wnesińska

eprasa.pl e027eca731

TELEFON INTERWENCYJNY: 22 784 92 01, toiowo@toiowo.eu

Bartosz Latawiec, reprezentujący Legionowo, zdobył złoty medal w kategorii M45–49 na dystansie 1/4 Ironmana (56,5 km)

Patryk Michaś z Legionowa ze srebrem w kategorii M18–24 na dystansie 1/2 Ironmana

Sukcesy reprezentantów Legionowa na JBL Triathlon Sieraków 2025

Podczas jednej z największych imprez triathlonowych w Polsce – JBL Triathlon Sieraków 2025 – zawodnicy z Legionowa: Bartosz Latawiec i Patryk Michaś pokazali klasę, determinację i doskonałe przygotowanie, zdobywając medale na prestiżowych dystansach

Bartosz Latawiec, reprezentujący Legionowo, wywalczył **złoty medal w kategorii M45–49** na dystansie **1/4 Ironmana (56,5 km)**, rozgrywanym w niedzielę. Jego znakomita forma i waleczność na trasie zapewniły mu pierwsze miejsce oraz uznanie wśród uczestników i kibiców.

Równie imponujący występ zaliczył **Patryk Michaś**, który zdobył **srebrny medal w kategorii M18–24** na dystansie **1/2 Ironmana (112,99 km)**, podczas sobotnich zmagań. Michaś zaprezentował ogromną determinację, wytrzymałość i świetne przygotowanie, dokładając swoją cegiełkę do wyjątkowego sportowego święta w barwach Legionowa.

Triathlonowe emocje trwały przez cały weekend – zawody rozpoczęły się w piątek i zakończyły w niedzielę finałowymi startami. W sobotę rozegrano również wyścigi na dystansie **1/8 Ironmana (28,25 km)** oraz **Mistrzostwa Polski na dystansie średnim (1/2 Ironmana – 112,99 km)**. Tytuł Mistrza Polski zdobył Jacek Krawczyk z nowym rekordem trasy – 3:45:18, wyprzedzając Kacpra Stępniaka i Tomasza Szalę. W rywalizacji kobiet triumfowała Marta Łagownik (4:12:43), przed Zuzanną Sudak i Sandrą Kopiczko.

Warto podkreślić sukcesy innych zawodniczek: **Julia Kruzel** zdobyła **srebro w kategorii K18–24** na dystansie 1/8 Ironmana, a **Anna Michalak** wywalczyła **srebrny medal w kategorii K50–54** na dystansie 1/2 Ironmana. Obie zaprezentowały wysoki poziom i ambicje na przyszłość.

Nie zabrakło również akcentów społecznych – na trasie rozegrano **charytatywną sztafetę**, w której udział wzięli znani sportowcy, przedstawiciele mediów i biznesu. Wspólnymi siłami zebrano **80 tysięcy złotych** na rzecz **Domu Dziecka w Chrzypsku Wielkim**. Środki te zostaną przeznaczone na zakup sprzętu sportowego, edukacyjnego i organizację zajęć dla dzieci.

JBL Triathlon Sieraków 2025 to nie tylko rywalizacja, ale również celebracja wspólnoty „ludzi z żelaza" – z licznymi atrakcjami dla rodzin, strefą EXPO, strefą dziecięcą przygotowaną we współpracy z Fundacją Pho3nix i wydarzeniami towarzyszącymi przez cały weekend.

Zawody w Sierakowie po raz kolejny udowodniły, że triathlon to coś więcej niż sport – to pasja, zaangażowanie i wyjątkowa społeczność.

red.

eprasa.pl e027eca731