PIĄTEK
06|11|2020

DZIENNIK ELBLĄSKI.pl

cena 4 zł (w tym 8% VAT)

„Dziennik Elbląski"
12 391
polubień na FB

ISSN 0137-9127

ISSN 0137-9127 NR INDEKSU 350176 \\\ NAKŁAD 17 071 NR 257 (20 377) \\\ NA TERENIE POZOSTAŁYCH POWIATÓW UKAZUJE SIĘ JAKO GAZETA OLSZTYŃSKA

Fot. Ryszard Biel

W PANTOFELKACH OD SZEWCA Z ELBLĄGA BRAŁA ŚLUB PANNA MŁODA Z DUBAJU

\17

REKLAMA

POWSZECHNY
SPIS ROLNY
1.09–30.11.2020

Dokonałeś samospisu?
Wygraj nagrody w loterii spisowej!

1 Weź udział w Powszechnym Spisie Rolnym 2020 online i uzyskaj unikatowy kod potwierdzający samospis.

2 Zarejestruj otrzymany kod w trakcie trwania akcji (1.10.2020–22.11.2020) na stronie loterii.

3 Oglądaj transmisje online z losowań i sprawdź, czy wygrałeś!

Spiszmy się, jak na rolników przystało!

USTAWOWA OCHRONA DANYCH

GUS | Powszechny Spis Rolny 2020

106520otbr-A-G

eprasa.pl e0397c0150

To rozwiązanie tymczasowe, techniczne — poinformował w czwartek Jacek Kozłowski, były polityk Platformy Obywatelskiej i wojewoda mazowiecki z jej ramienia, który został członkiem założycielem partii Polska 2050 Szymona Hołowni. Będzie jej wiceprzewodniczącym.

www.gazetaolsztynska.pl
www.dziennikelblaski.pl
portal regionalny www.wm.pl

REDAKTOR NACZELNY
Igor Hrywna

ZASTĘPCA REDAKTORA NACZELNEGO
Bartosz Orliński

MEDIA SPOŁECZNOŚCIOWE
Bartosz Orliński
b.orlinski@gazetaolsztynska.pl

REDAKTORZY WYDANIA
Barbara Barczuk
Beata Brokowska
Artur Dryhynycz sport@gazetaolsztynska.pl

WYDANIE ONLINE
tel. 89 539 74 83
internet@gazetaolsztynska.pl

GAZETAOLSZTYNSKA.PL
redakcja@gazetaolsztynska.pl
tel. 89 539 74 83

REDAKCJA MIEJSKA W OLSZTYNIE
tel. 89 539 75 00, 89 539 76 40
redakcja@gazetaolsztynska.pl

PRENUMERATA E-WYDAŃ
tel. 89 539 76 65
prenumerata@gazetaolsztynska.pl

PATRONATY
patronaty@wm.pl

DZIAŁ SPRZEDAŻY REKLAM W OLSZTYNIE
ul. Tracka 5, TEL. 89 539 74 53, 89 539 77 77
reklama@gazetaolsztynska.pl

CENTRALNE BIURO OGŁOSZEŃ W OLSZTYNIE
tel. 89 539 74 80, 81, 82

REDAKCJA W ELBLĄGU
ul. Rybacka 35, 82-300 Elbląg
tel. 55 611 46 00
gazeta@dziennikelblaski.pl

REKLAMA W ELBLĄGU
ul. Rybacka 35
tel. 55 236 18 02, 55 611 46 01
reklamy@dziennikelblaski.pl

WYDAWCA
Grupa WM Sp. z o.o.
ul. Tracka 5, 10-364 Olsztyn

PREZES
Jarosław Tokarczyk

DRUK
Drukarnia Prasowa GRUPY WM Sp. z o.o.
Olsztyn, ul. Tracka 7, tel. 89 539 74 21

Redakcja nie zwraca niezamówionych tekstów oraz zastrzega sobie prawo dokonywania skrótów w publikowanych listach i nadesłanych materiałach. Redakcja nie odpowiada za treść ogłoszeń. Wydawca zastrzega sobie prawo odmowy przyjęcia ogłoszenia sprzecznego z zasadami moralnymi lub prawem.

TO JEST WOJNA Z KORONAWIRUSEM

TO BĘDĄ DECYDUJĄCE DNI W WALCE Z KORONAWIRUSEM. JEŚLI WDROŻONE OBOSTRZENIA, KTÓRE ZACZNĄ OBOWIĄZYWAĆ OD JUTRA, NIE PRZYNIOSĄ EFEKTU, FALA ZACHOROWAŃ BĘDZIE DALEJ TAK ROSŁA, TO CZEKA NAS NARODOWA KWARANTANNA, CZYLI CAŁKOWITY LOCKDOWN.

Duże zaskoczenie. Zrządu odchodzi prof. Wojciech Maksymowicz, który zrezygnował ze stanowiska wiceministra edukacji i nauki. Jak powiedział, zajmie się teraz pracą w olsztyńskiej klinice Budzik oraz opieką lekarską na oddziale dla chorych na COVID-19 w Szpitalu Uniwersyteckim. W czwartek ze stanowiska w rządzie zrezygnowała też wiceminister zdrowia Józefa Szczurek-Żelazko.

O swojej decyzji prof. Wojciech Maksymowicz poinformował wczoraj na swoim profilu na Facebooku. — Złożyłem dziś rezygnację z pełnionej przeze mnie funkcji wiceministra Nauki i Szkolnictwa Wyższego. Przez ostatni czas starałem się swoim doświadczeniem i wiedzą służyć Polsce w najlepszy możliwy sposób. Wiele rzeczy udało się usprawnić, część projektów jest w trakcie realizacji między innymi bardzo ważna ustawa o biobankach. Organizowałem pracę naukowców nad polskimi metodami walki z koronawirusem. Koordynowałem funkcjonowanie uczelni aby studenci i nauczyciele akademiccy byli jak najbardziej bezpieczni podczas pandemii.

— Zawsze jednak podkreślałem, że najpierw jestem lekarzem dopiero później politykiem — napisał prof. Maksymowicz. Widząc sytuację pandemiczną w Polsce postanowiłem wrócić do swoich pacjentów, którzy obecnie potrzebują mnie bardziej niż kiedykolwiek. Wracam operować nowotwory mózgu, pracować w klinice Budzik, ale także pomagać chorym na oddziale covidowym.

Decyzja prof. Maksymowicz oznacza, że teraz w rządzie nie ma nikogo z Warmii i Mazur, co na pewno nie służy interesom regionu.

Zgodnie z wczorajszą zapowiedzią premiera Mateusza Morawieckiego wczoraj do szpitala tymczasowego na Stadionie Narodowym miał trafić pierwszy pacjent. Szef rządu podziękował też medykom za ich pracę. Tu użył słów Winstona Churchilla o lotnikach w bitwie o Anglię.

— Jeszcze nigdy tak wielu nie zawdzięczało tak wiele tak nielicznym. Z tego miejsca, ze Szpitala Narodowego, gdzie docelowo ma być 1,2 tys. miejsc, z tego miejsca trzeba powiedzieć: dziękujemy wam, drodzy medycy, ponieważ jesteście przy ludziach, przy pacjentach, a dzięki wam czujemy się bezpieczniej — powiedział premier.

Fot. archiwum GO

Prof. Wojciech Maksymowicz wraca do Olsztyna

Premier mówił też o ogłoszonych w środę nowych ograniczeniach, o tym hamulcu bezpieczeństwa, który został wciśnięty bardzo mocno, by ograniczyć kontakty.

— Jeśli będzie konieczne, wdrożymy narodową kwarantannę za 7 do 14 dni — powiedział Mateusz Morawiecki. — Mam nadzieję, że uda nam się tego uniknąć — dodał.

Próg bezpieczeństwa to ok. 29-30 tys. zakażeń koronawirusem dziennie przez następne 7 dni. Jeżeli do tego czasu epidemia nie wyhamuje, to czeka nas narodowa kwarantanna, czyli całkowity lockdown.

Minister zdrowia Adam Niedzielski zapytany w czwartek przez Money.pl, czy przewiduje w tym tygodniu przekroczenie granicy 30 tys. zakażonych odparł: — W tym tygodniu raczej nie. Będę zaskoczony takim scenariuszem.

Jak podkreślił, rozstrzygający będzie przyszły tydzień. — Uważam, że stabilizacja zachorowań nastąpi mniej więcej w przyszłym tygodniu i ona będzie gdzieś w przedziale 25-30 tys. I w zasadzie to było główną przesłanką, dlaczego zdecydowaliśmy się na wprowadzenie tych obostrzeń, o których mówiliśmy wczoraj z panem premierem na konferencji — powiedział Niedzielski.

WIĘKSZOŚĆ NOWYCH OGRANICZEŃ WCHODZI W ŻYCIE OD JUTRA. OD SOBOTY HOTELE OTWARTE BĘDĄ TYLKO DLA PODRÓŻUJĄCYCH SŁUŻBOWO, ZAMKNIĘTE ZOSTANĄ KINA, TEATRY, MUZEA, GALERIE, BĘDĄ TEŻ OBOWIĄZYWAŁY MNIEJSZE LIMITY OSÓB W SKLEPACH, A WIĘKSZOŚĆ SKLEPÓW W GALERIACH HANDLOWYCH BĘDZIE ZAMKNIĘTA. OD PONIEDZIAŁKU NAUKA ZDALNA OBEJMIE TEŻ UCZNIÓW KLAS 1-3 PODSTAWÓWEK.

Ogłaszając nowe restrykcje premier apelował do protestujących o przeniesienie tych protestów do internetu, dzięki czemu nie wirus nie będzie się rozprzestrzeniał na ulicach. Nic nie wskórał, ale Strajk Kobiet zapowiedział, że wprawdzie nie zrezygnuje z tradycyjnej formy manifestacji na ulicach, to zmienia strategię. Wyznacza jeden dzień — poniedziałki — na walkę o swoje postulaty.

Ostatnie protesty, głównie kobiet, które wyszły na ulice protestując przeciwko zaostrzeniu prawa do aborcji, mocno szkodzą wizerunkowi PiS. Partia Jarosława Kaczyńskiego traci poparcie i widać to po kolejnych sondażach. W najnowszym badaniu IBRiS rządząca koalicja straciła w ciągu miesiąca ponad 8 pkt.proc. poparcia. Ale PiS nadal jest na czele, chce na niego głosować 28,7 proc. wyborców. Na KO 24,7 proc., a na trzecim miejscu znalazł się ruch Szymona Hołowni Polska 2050, który popiera 11,3 proc. ankietowanych.

Tak jak na wiosnę, kiedy wybuchała pierwsza fala pandemii, najbardziej poszukiwanym towarem były maseczki, tak teraz są to pulsoksymetry — urządzenia służące do nieinwazyjnego pomiaru saturacji krwi, oznaczania wysycenia krwi tlenem, czyli pulsoksymetrii. Droższe urządzenia mogą mierzyć też tętno, a nawet ciśnienie. Najpopularniejsze napalcowe kosztują kilkadziesiąt złotych, bardziej skomplikowane już kilkaset.

Można je kupić w internecie, albo w sklepach ze sprzętem medycznym. Tu jednak trzeba mieć szczęście, bo pulsoksymetry sprzedają się błyskawicznie. — Wczoraj dostaliśmy 50 i od razu się sprzedały. Kosztowały 122 zł — usłyszeliśmy w jednym z olsztyńskich sklepów.

Pulsoksymetry chce rozdawać resort zdrowia chorym na COVID-19, którzy nie mają objawów lub lekko przechodzą chorobę. Pozwoli to monitorować stan ich zdrowia.

Andrzej Mielnicki

EPIDEMIA W LICZBACH

Ministerstwo Zdrowia poinformowało w czwartek o 27 143 nowych przypadkach zakażenia koronawirusem. To najwyższy bilans dobowy od początku epidemii. Resort Zmarło 367 osób, u których stwierdzono infekcję SARS-CoV-2. Łącznie w Polsce zakażenie potwierdzono u 466 679 osób, z których zmarły 6842. Urząd Wojewódzki w Olsztynie poinformował o stwierdzonych 795 zakażeniach (11853). Najwięcej ich było w powiecie olsztyńskim (147), Olsztynie (104), powiecie ostródzkim (64) i ełckim (61). Zmarło osiem osób w wieku 63-93 lata. Mamy też 227 ozdrowieńców. Najwięcej w powiatach ostródzkim i piskim (po 35).

KONDOLENCJE

Z ogromnym żalem i smutkiem
przyjęliśmy wiadomość o śmierci

Pana

Jerzego Rudzińskiego

legendy olsztyńskiego sportu, działacza i animatora,
szczególnie zasłużonego
dla olsztyńskich sportów zespołowych.

Wyrazy najgłębszego współczucia

Rodzinie i Bliskim

składają

Piotr Grzymowicz
Prezydent Olsztyna

Robert Szewczyk
Przewodniczący Rady Miasta

388020opb1-a-M

eprasa.pl e0397c0150

CHCEMY KUPOWAĆ U ZNAJOMYCH

JUSTYNA KARSKA-KILJAŃCZYK, WŁAŚCICIELKA OLSZTYŃSKIEJ SZKOŁY TAŃCA, NAPISAŁA NA FACEBOOKU O SPOSOBIE, W JAKI CHCE WSPIERAĆ ZNAJOMYCH PRZEDSIĘBIORCÓW. JEJ INICJATYWA TO KOLEJNY DOWÓD NA TO, ŻE PANDEMIA WYZWALA W NAS POCZUCIE SOLIDARNOŚCI.

W tym roku planuję kupić prezenty świąteczne na stronach Znajomych!" — napisała Justyna Karska-Kiljańczyk. I doprecyzowała: „Chciałabym kupować od przyjaciół, którzy mają małe firmy detaliczne, pomagając im w tym trudnym czasie z COVID". W swoim facebookowym wpisie tancerka z Olsztyna wskazała przykłady produktów i usług, które świetnie nadają się do tego, by wystąpić w roli świątecznego prezentu. Poprosiła więc o ujawnienie się osób, u których można kupić m.in. świece, torebki, biżuterię, kosmetyki do pielęgnacji skóry i makijażu, a także ubrania, zabawki, produkty pielęgnacyjne, jedzenie. Do oznaczania się w poście zachęcała także artystów zajmujących się fotografią, sztuką oraz tych, którzy zaoferować mogą np. kursy językowe.

„Dlaczego nie kupić od tych, których znamy?" — pytała retorycznie Justyna Karska-Kiljańczyk. Poinformowała też o tym, jak wpadła na pomysł, by w ten sposób wspierać przedsiębiorcze osoby: — „Jestem tancerką, prowadzę szkołę tańca i wiem, jak ciężko jest teraz pracować i płacić rachunki. Musimy się wspierać. Pomóżmy sobie wszyscy nawzajem!".

W rozmowie z nami pani Justyna, powiedziała więcej na temat swoich motywacji.

— KAŻDY Z NAS PRZECHODZI W TYM ROKU BARDZO CIĘŻKI CZAS I WZRUSZAM SIĘ ZAWSZE, GDY WIDZĘ, JAK NIEKTÓRZY STAWIAJĄ DOBRO INNYCH PONAD SWOJE, PO PROSTU POMAGAJĄC. POMYŚLAŁAM, ŻE ŚWIETNIE BYŁOBY ZWRÓCIĆ SIĘ DO ZNAJOMYCH, ZARÓWNO TYCH, Z KTÓRYMI JESTEŚMY BLISKO, JAK I TYCH, Z KTÓRYMI CHOĆBY RZADKO ROZMAWIAMY, I WESPRZEĆ ICH BIZNESY.

Fot. Michał Jabłoński/Archiwum prywatne

Bądź co bądź, coraz częściej możemy sobie zdać sprawę, jak ważna w obecnych czasach jest bliskość, szacunek czy pamięć o innych — tłumaczyła nam Justyna Karska-Kiljańczyk. I dodała: — Lepszym prezentem będzie ręcznie wykonana aromatyczna świeca niż kolejne galeryjne ręczniki czy garnki. Widzę, że coraz więcej przedsiębiorców idzie tą drogą i bardzo się cieszę, że tak wiele z nich podchwyciło pomysł z Facebooka.

Wpis Justyny wzbudził zainteresowanie. Z radością przyjęli go nie tylko ci, którzy mogli pod nim pochwalić się swoją działalnością, ale i ci, którzy postanowili w podobny sposób skompletować listę świątecznych prezentów. „Ja nic nie tworzę, ale będę podglądać komentarze" — zadeklarowała jedna z komentujących. Inna zdecydowała się na skopiowanie wpisu na swój profil. Jeszcze inna osoba, chwaląc inicjatywę, podzieliła się swoimi bolączkami, pisząc: „Sama zajmuję się stylizacją paznokci i wiem, jak jest trudno. Na wiosnę dwa miesiące siedzenia w domu bez dochodu, teraz praca niby jest, ale w kratkę — klientki chorują, odwołują... nie jest łatwo".

JUSTYNA KARSKA-KILJAŃCZYK: JESTEM TANCERKĄ, PROWADZĘ SZKOŁĘ TAŃCA I WIEM, JAK CIĘŻKO JEST TERAZ PRACOWAĆ I PŁACIĆ RACHUNKI. MUSIMY SIĘ WSPIERAĆ.

Tym, co wydaje się cenne, jest nie tylko fakt, że pomysłodawczyni takiej formy wspierania lokalnych i znajomych przedsiębiorców, znalazła naśladowców, ale i to, że takich dowodów na naszą solidarność w obliczu kryzysu jest więcej.

Przykładem niech będą choćby oddolne inicjatywy wspierania osób handlujących kwiatami i zniczami. Zanim władze krajowe poinformowały o rozwiązaniach systemowych, w mediach społecznościowych zachęcano się wzajemnie do kupowania kwiatów. I, co ważne, nie pozostało to bez echa, o czym świadczyła liczba zdjęć chryzantem zdobiących balkony. Z pochwałą internautów spotkała się decyzja jednego z olsztyńskich lokali gastronomicznych, który postanowił kupić zapas kwiatów tylko po to, by rozdać je klientom.

Fot. archiwum prywatne

W takich działaniach oddolnych widać coś więcej niż gotowość pomocy. To także, być może, jeden z dowodów na to, że na naszych oczach zmienia się myślenie o zakupach. Dr Piotr Wasyluk, filozof z UWM i jeden z autorów raportu „Pandemiczne mikroświaty. Mikrotrendy w czasie koronawirusa" mówił nam jakiś czas temu: „Bardzo podoba mi się zjawisko dropshippingu, które polega na zmianach w modelu dystrybucji poprzez skrócenia łańcucha pośredników. Do tej pory te łańcuchy były bardzo długie, bo np. towary sprowadzane z zagranicy trafiały do kolejnych dystrybutorów. A tymczasem okres pandemii te łańcuchy porwał. I to przyniosło także pozytywny efekt, bo zaczęliśmy kupować od najbliższego dostawcy. Moim zdaniem ma to duże znaczenie dla całej kultury ekonomicznej: doceniamy to, co mamy po sąsiedzku, wspieramy biznes, który jest obok nas. Tworzy się nowe pojęcie lokalności".

DR PIOTR WASYLUK, FILOZOF Z UWM: BARDZO PODOBA MI SIĘ ZJAWISKO DROPSHIPPINGU, KTÓRE POLEGA NA ZMIANACH W MODELU DYSTRYBUCJI POPRZEZ SKRÓCENIA ŁAŃCUCHA POŚREDNIKÓW.

Daria Bruszewska-Przytuła

KONDOLENCJE

Można odejść na zawsze, by stale być blisko...
ks. Jan Twardowski

Marcie Staszewskiej

W tym trudnym dla Ciebie czasie, składamy najszczersze kondolencje.

Jesteśmy z Tobą.

Beata Tokarczyk i Agnieszka Weder-Grygielewicz

387620opb1-B -C

Marcie Staszewskiej

wyrazy głębokiego współczucia i żalu z powodu śmierci

Najukochańszego

Taty

składają Zarząd, koledzy i koleżanki z Grupy WM

387620opb1-A -C

Z ogromnym żalem i smutkiem przyjęliśmy wiadomość o śmierci

Pana

Zbigniewa Zyska

wiceprezydenta Olsztyna w latach 1990-1994, posła na Sejm II kadencji.

Wyrazy najgłębszego współczucia

Rodzinie i Bliskim

składają

Piotr Grzymowicz
Prezydent Olsztyna

Robert Szewczyk
Przewodniczący Rady Miasta

387720opb1-A-G

eprasa.pl e0397c0150

KOMITET HONOROWY

Günter Verheugen, były wiceprzewodniczący KE i były komisarz ds. rozszerzenia UE

Marek Prawda, dyrektor przedstawicielstwa KE w Polsce

Artur Chojecki, wojewoda warmińsko-mazurski

Gustaw Marek Brzezin, marszałek województwa warmińsko-mazurskiego

Andrzej Abako, starosta olsztyński

Jarosław Michalak, prezes Zarządu i dyrektor generalny Michelin Polska SA

Henryka Bochniarz, założycielka i wieloletnia prezes Konfederacji „Lewiatan"

Piotr Grzymowicz, prezydent Olsztyna

Tomasz Andrukiewicz, prezydent Ełku

prof. Jerzy Przyborowski, rektor UWM

Mirosław Hiszpański, prezes WMZPP

Marcin Burza, prezes Zarządu Warmińsko-Mazurskiego Klubu Biznesu

Marek Karólewski, prezes WMARR

Wiesław Łubiński, kanclerz Loży Olsztyńskiej, wiceprezes Zarządu BCC, członek Konwentu BCC

IV KONGRES PRZYSZŁOŚCI 24-27 LISTOPADA 2020

ORGANIZATOR

GRUPA WM

KONGRES PRZYSZŁOŚCI

PARTNER STRATEGICZNY

MICHELIN

PATRONI HONOROWI

Wojewoda Warmińsko-Mazurski Artur Chojecki

Marszałek Województwa Warmińsko-Mazurskiego Gustaw Marek Brzezin

Starosta Olsztyński Andrzej Abako

Prezydent Olsztyna Piotr Grzymowicz

Prezydent Elbląga Witold Wróblewski

Prezydent Miasta Ełku Tomasz Andrukiewicz

Warmińsko-Mazurska Agencja Rozwoju Regionalnego S.A. w Olsztynie

WMZPP WARMIŃSKO-MAZURSKI ZWIĄZEK PRACODAWCÓW PRYWATNYCH

AliExpress

PARTNERZY MERYTORYCZNI

Uniwersytet Dzieci

FOLM From Outdoors to Labour Market

Projekt wprowadzany przez cie

Projekt finansowany przez Iceland Liechtenstein Norway grants

Partner projektu Bank Żywności w Olsztynie

PARTNERZY GŁÓWNI

UNIWERSYTET WARMIŃSKO-MAZURSKI W OLSZTYNIE

WARMIA MAZURY

PARTNERZY

REZYDENCJE WARMIŃSKIE PLUSKI

PARP 20 lat Grupa PFR

ZIEMAR

PROJEKT RYBAKI ŁAŃSK

SYNERGIA

PARTNERZY WSPIERAJĄCY

Warmińsko-Mazurski Urząd Wojewódzki w Olsztynie

MEDEN INMED

TECHNOMEX

EGGER

OLSZTYN OGRÓD Z NATURY

zgok Zakład Gospodarki Odpadami Komunalnymi Sp. z o.o.

OLSZTYN Mpec

POLMLEK

MAZUREK PREMIUM CARS

WARSZTATY pod żaglami

WOJARSKA ALEKSIEJUK WSPÓLNICY

ACCOUNTING

Corab

BISKUPIEC

Urząd Miasta w Lidzbarku Warmińskim

Polska Strefa Inwestycji

Warmińsko-Mazurska Specjalna Strefa Ekonomiczna

WARYŃSKI Trade Sp. z o.o.

AUTOSAN

PGK „Komunalnik" Sp. z o.o. w Kętrzynie

Starostwo Powiatowe w Działdowie

Starostwo Powiatowe w Nidzicy

Starostwo Powiatowe w Piszu

Starostwo Powiatowe w Szczytnie

PATRONAT MEDIALNY

GAZETA OLSZTYŃSKA

DZIENNIK ELBLĄSKI

GO TV

nasz olsztyniak.pl

BEZgorset

wm.pl

BUSINESS MAGAZINE

PORTAL PRZEMYSŁOWY

AUTOMATYKA PRZEMYSŁOWA

TVK

UWM 93.8 fm

Korpo Voice

eco-news.pl

KTK

melo radio 90.5 fm

TYGODNIK GAZETA braniewska.pl

GAZETA morąska.pl

GAZETA iławska.pl

GAZETA nowomiejska.pl

GŁOS lubawski.pl

GAZETA ostródzka.pl

GONIEC bartoszycki.pl

GAZETA lidzbarska.pl

KURIER mrągowski.pl

GAZETA w Kętrzynie.pl

TYDZIEŃ węgorzewski.pl

GAZETA giżycka.pl

KURIER gołdapski.pl

ROZMAITOŚCI ełckie.pl

GŁOS olecka.pl

GAZETA piska.pl

NASZ mazur.pl

NASZA GAZETA nidzicka.pl

GAZETA działdowska.pl

47520otbs-K-K

eprasa.pl e0397c0150

O NASZEJ PRZYSZŁOŚCI TRZEBA ROZMAWIAĆ — ZWŁASZCZA DZIŚ!

NASZA RZECZYWISTOŚĆ ZMIENIA SIĘ OBECNIE PRAKTYCZNIE Z DNIA NA DZIEŃ. W JEDNEJ CHWILI MUSIELIŚMY POSIĄŚĆ NOWE KOMPETENCJE, JAK CHOĆBY UMIEJĘTNOŚĆ ZDALNEJ PRACY, ŻEBY MÓC DALEJ FUNKCJONOWAĆ. JAKO SPOŁECZEŃSTWO DALIŚMY RADĘ! PIERWSZA FALA PANDEMII, TA WIOSENNA, POKAZAŁA, ŻE MOŻEMY DUŻO. MIMO ŻE COVID-19 BUDZI W NAS CORAZ WIĘKSZY NIEPOKÓJ, STARAMY SIĘ JAK NAJSZYBCIEJ DOSTOSOWAĆ DO NOWYCH REALIÓW.

W drugiej połowie listopada, 26, powinien odbyć się Kongres Przyszłości — jak co roku podczas tego wydarzenia ludzie nauki, biznesu i samorządowcy wspólnie rozmawialiby o przyszłości naszego regionu. I będą rozmawiać! Bo przyszłość — jakakolwiek by ona nie była — i tak nadejdzie. Jesteśmy przekonani, że dziś bardziej niż kiedykolwiek potrzebujemy poważnej i konkretnej dyskusji o tym, co będzie dalej. Od tego jest właśnie Kongres Przyszłości.

Naturalnie nie możemy spotkać się fizycznie, poznać i porozmawiać. Nie możemy podać sobie dłoni na powitanie, uprawiać tradycyjnego networkingu.

TYM RAZEM WIDZIMY SIĘ ONLINE. KONGRES PRZYSZŁOŚCI W WERSJI INTERNETOWEJ TO AŻ 4 DNI PANELI, WYKŁADÓW, DYSKUSJI I SZKOLEŃ! ROZPOCZYNAMY JUŻ 24 LISTOPADA.

Fot. Zbigniew Woźniak

Beata Tokarczyk
Pełnomocnik Zarządu ds. Operacyjnych Grupy WM sp. z o.o.

Oficjalnym otwarciem, krótkimi wprowadzeniami najważniejszych osób w regionie. I tak wtorek, 24 listopada, poświęcony będzie naturze. To właśnie natura, przyroda stanowią o pięknie i sile woj. warmińsko-mazurskiego. Najważniejszym tematem tego dnia będzie dyskusja o korzyściach płynących z ewentualnej nowej inteligentnej specjalizacji dla naszego województwa — zdrowe życie. Skorzystają

Jarosław Tokarczyk
Prezes Zarządu Grupy WM sp. z o.o.

na tym wszyscy mieszkańcy, dlatego warto zainteresować się tematem. W środę, 25 listopada, skupimy się na technologii, która coraz mocniej jest obecna w naszym życiu.

POKAŻEMY, JAK ZMIENIA SIĘ RYNEK PRACY, A TAKŻE PRZEDSTAWIMY CIEKAWE PROPOZYCJE PRACY W NASZYM REGIONIE.

26 listopada podyskutujemy na temat człowieka oraz naszego regionu. Tego dnia na wirtualnej scenie Kongresu Przyszłości, poza przedstawicielami regionu, pojawią się takie osobistości jak prof. Jerzy Bralczyk czy Jarosław Kuźniar.

ZDECYDOWANIE WARTO ZAREZERWOWAĆ SOBIE CZAS PRZED EKRANAMI SMARTFONÓW CZY KOMPUTERÓW! GDZIEKOLWIEK BĘDZIECIE, ZAWSZE MOŻECIE BYĆ Z NAMI. TYM RAZEM TO MY BĘDZIEMY GOŚCIĆ NA WASZYCH EKRANACH, MNIEJSZYCH I WIĘKSZYCH.

Na zakończenie Kongresu w piątek, 27 listopada, przygotowaliśmy program dla dzieci i młodzieży. W końcu to Kongres Przyszłości, więc powinniśmy zadbać o tych, którzy są dla nas prawdziwą przyszłością.

KONGRES PRZYSZŁOŚCI W WERSJI INTERNETOWEJ JEST BEZPŁATNY! DLA KAŻDEGO. TRANSMISJE NA ŻYWO ODBĘDĄ SIĘ NA PROFILU „GAZETY OLSZTYŃSKIEJ" NA FACEBOOKU, KANALE GO.TV NA YOUTUBE ORAZ NA STRONIE INTERNETOWEJ WWW.GAZETAOLSZTYNSKA.PL.

Wraz z naszym partnerem strategicznym, Michelin Polska SA, już dziś zapraszamy do udziału w wirtualnym spotkaniu. To my sami kreujemy naszą przyszłość. Róbmy to świadomie i z głową. Do zobaczenia na ekranie!

Beata i Jarosław Tokarczykowie

„Gazeta Olsztyńska" zawsze pod ręką. Zaprenumeruj e-wydanie: kupgazete.pl.

MUSIMY MARTWIĆ SIĘ SAMI O SIEBIE

Piotr Czuryłło, pierwszy polski preppers mieszkający w Nagladach koło Gietrzwałdu, przygotowany jest na najgorsze, nawet na pandemię. Szczegóły zdradzi podczas IV Kongresu Przyszłości.

Kim jest preppers? To ktoś przygotowany na czarny scenariusz. A Piotr Czuryłło jest fachowcem. Nie bez powodu występował już w BBC, telewizji amerykańskiej, francuskiej, niemieckiej. Można wymieniać bez końca. Bo to specjalista od zadań specjalnych, a przede wszystkim od trudnych sytuacji. Nie bez powodu wydał też książkę „Vademecum przetrwania", w której pisze: „Moment, w którym zaczynamy się bać jest właśnie tą chwilą, która może przynieść nam ratunek. To lęk robi z nas preppersów."

Wobec tego, czy wszyscy w dzisiejszych czasach jesteśmy preppersami?

— Spokój jest najważniejszy. To dziś największe zagrożenie — zauważa Piotr Czuryłło. — Z dużą uwagą obserwuję produkty, w które ludzie się zaopatrują. Był czas, kiedy kupowaliśmy, o dziwo, papier toaletowy. To spycha naszą w cywilizację trochę w otchłań bezradności. Uzależnieni jesteśmy od detali, które wydawałyby się być mało istotne do przetrwania. Bo gdzie papier toaletowy, a gdzie lekarstwa czy woda? Jeśli brakowało w sklepach papieru i dochodziło do bójek, to co się stanie, gdy zabraknie chleba? Brakowało też maseczek czy żeli antybakteryjnych. Jeśli się pojawiały, ich ceny były o wiele razy wyższe niż kilka tygodni temu. Zupełnie nie jesteśmy przygotowani na to, co się dzieje.

Fot. archiwum prywatne

Piotr Czuryłło: — Przezorny zawsze ubezpieczony

A jak on sam przygotował się do epidemii? Szczegółów nie zdradza. Ale nie ukrywa, że przede wszystkim trzeba myśleć o zdrowiu.

— Mamy całą listę polskich świetnych produktów, które nas uodparniają — podkreśla preppers. — To kiszona kapusta, która dostarcza nie tylko witaminy, minerały, ale i probiotyki. To czosnek, cebula i cytryna. Zachęcam, żeby kupić sobie kilka warkoczy czosnku. Poza tym nasze zapasy muszą być trwałe. To ważne. Możemy mieć mąkę, ale co z tego, gdy niczego z niej nie upieczemy, bo zabraknie prądu? Powinniśmy mieć rzeczy, które można łatwo przerobić, nawet w kilka minut. To rzeczy, które zalejemy wrzątkiem albo zjemy na surowo. Unikajmy też produktów słonych i słodkich, bo wzmagają pragnienie.

Robienie zapasów to nie sianie paniki, to rozsądek. Jeśli robi się je z głową. Oczywiście można skorzystać z zakupów online, ale trudno przewidzieć, co się wydarzy. Z dnia na dzień mamy coraz więcej zakażeń, więc... jeśli umiesz liczyć, licz na siebie.

— Powinniśmy być przygotowani, bo możemy się chociażby przeziębić. Powinniśmy mieć w domu produkty długodystansowe, które pozwolą nam przez kilka lub kilkanaście dni być niezależnym — zauważa Piotr Czuryłło.

Piotr Czuryłło będzie prelegentem podczas IV Kongresu Przyszłości. Poprowadzi wykład „Preppers — idea szalona czy racjonalna?". Będzie mówił o przetrwaniu w XXI wieku, które może być trudniejsze niż nam się wydawało. Jak pokazuje nam dzisiejsze życie, sytuacje kryzysowe mogą pojawić się z dnia na dzień. Nie możemy być też pewno jutra.

— Wszędzie tam, gdzie jest dużo ludzi, pandemia może się wydarzyć. Takie zagrożenie w naszej cywilizacji to to nic zaskakującego. Ale nawet po prawie roku nie potrafimy wciągać wniosków z tego, co się dzieje. Z przerażeniem oglądam chociażby relacje z obrad sejmu. Więcej jest kłótni pomiędzy politykami niż troski o to, co się dzieje. Nie możemy więc czuć się zaopiekowani. Dlatego musimy martwić się sami o siebie. Bo nikt inny o nas nie zadba — mówi Piotr Czuryłło. — Dlatego zapraszam na kongres. Powiem, jak właśnie zapewnić sobie spokojną przyszłość. To wcale nie jest takie trudne.

ADA ROMANOWSKA

eprasa.pl e0397c0150

MEDIA ULEPIŁY NOWEGO CZŁOWIEKA

O ROLI MEDIÓW SPOŁECZNOŚCIOWYCH W KSZTAŁTOWANIU NOWEGO POKOLENIA, KTÓRE TERAZ „SPACERUJE", PROTESTUJĄC NA ULICACH, O WOJNIE MIĘDZYPOKOLENIOWEJ, KATAKUMBACH I ŚPIEWANIU „BARKI" ROZMAWIAMY Z ŁUKASZEM ADAMSKIM Z OLSZTYNA, PUBLICYSTĄ, ZNAWCĄ POPKULTURY I JEJ KOMENTATOREM.

— Jest pan zdziwiony tak masowym udziałem bardzo młodych ludzi w protestach ulicznych?

— Wszystkich zdziwiło, że te protesty są tak masowe. Ja widziałem na nich ludzi, którzy wcześniej w żaden sposób nie uczestniczyli w tej wojnie politycznej między obozem rządowym a opozycją. Była na nich masa osób, które wcześniej dystansowały się od akcji organizowanych pod hasłem Konstytucja, czy konfliktu wokół ustroju sądownictwa.

— Obaj jesteśmy przedstawicielami tego średniego pokolenia. No, może ja tego już starszego. Często chyba nie rozumiemy, jak myślą i jak odbierają otoczenie młodzi ludzie. Czy przepaść pokoleniowa naprawdę jest tak ogromna? O tych młodych, protestujących często mówi się, jako o pokoleniu Tik-Toka...

— To jest z jednej strony pokolenie Tik-Toka i Instagrama, z drugiej strony pokolenie ludzi, którzy wychowali się w czasie, kiedy nie ma ani wojen, ani jakiś strasznych zagrożeń, a sytuacja Polski cały czas się poprawiała, więc nie było też jakiejś biedy. To jest pokolenie wychowane w czasie globalizacji, kiedy dzięki mediom społecznościowym mogą łączyć się z całym światem. To też pokolenie, które poznało emigrację w tej formule, że wyjeżdżali ich rodzice, rodzeństwo, oni sami. Czasem wychowywali się w bardzo liberalnych krajach.

To jest jedna płaszczyzna. Jest jednak i ta druga. To popkultura i kultura. To jest ta sama walka, która swojego czasu została opisana przez wybitnego, a nawet niezwykle wybitnego komunistę Antonio Gramsciego. To on stwierdził, że rewolucji nie należy robić za pomocą banków, bo bankierzy sami przyjdą, kiedy wygra rewolucja. Według niego, rewolucję należy robić przez przejmowanie umysłów. Jego stwierdzenie „dorwiemy was przez wasze dzieci" dzieje się na naszych oczach. Kultura i popkultura są nachylone bardzo na lewo i one kształtują wyobraźnię, to imaginarium młodych ludzi.

— Co ma zrobić człowiek, który nie korzysta z tych najnowszych social mediów, nie jest obeznany z głównymi nurtami współczesnej popkultury. Jak zrozumieć to, co dzieje się wokół? To możliwe?

— Te narzędzia ulepiły nowego człowieka, który jest oderwany od tego, co było w poprzednich latach. Oczywiście wojna pokoleniowa zawsze była. Zawsze młodzi buntowali się przeciw starym. Teraz jednak to dużo głębszy proces. Różnica między moim pokoleniem a pokoleniem moich rodziców była taka, że oni mieli dwa programy telewizyjne, a ja mam ich setki do wyboru. Teraz to zupełnie inna kwestia. Rewolucja technologiczna mediów społecznościowych, streamingu, tego, co sobie wybieramy w smartfonie jako oglądaną treść, to, że dzieci nie są w stanie być kontrolowane pod względem doboru treści odbieranej za pomocą telefonu... Ta rewolucja jest tak ogromna, że jeszcze nie została opisana. Zapewne dopiero będzie opisywana przez mądrzejszych ode mnie.

Tu trzeba jednak podkreślić winę i prawicy, i samego kościoła. Przecież od 20 lat jest obecna religia w szkołach. I jakie są efekty jej tam obecności, jeśli widzimy tak wielu młodych ludzi wychodzących na ulicę z tak bardzo wulgarnymi hasłami? Gdzie jest ta wojtyliańska rewolucja? Gdzie to pokolenie JP II, którego — moim zdaniem — nigdy nie było... I w końcu: gdzie ten katolicyzm, który zamienił się w kremówki i śpiewanie „Barki" i żenująco płytkie traktowanie wiary. To jest wina prawicy, to jest wina Kościoła, to jest wina hierarchii... Opierali się na cukierkowym przekazie nauki Jana Pawła II, nie skupiając się na jego encyklikach, na jego przekazie teologicznym, nie potrafili zrobić nic głębszego.

— Mocne słowa. Jednak, czy zarówno ta cukierkowa religijność oraz obecna fala wulgaryzmu to nie jest coś chwilowego? Coś, co można porównywać do narzędzia, którym jest Snapchat. Zdjęcia i filmiki z dziwnymi minami z imprez przesyłane od jednych do drugich, które po chwili znikają?

— To nie jest tak. Przecież konserwatyści też korzystają z tych narzędzi. Pierwszym prezydentem Stanów Zjednoczonych, który pierwszy raz został wybrany w 2016 roku był człowiek, który swój przekaz oparł na Twitterze, Facebooku i mediach społecznościowych. To nie jest tak, że tylko jedna strona korzysta z tych narzędzi. Inna kwestia to, na ile obecne zjawiska są trwałe. Moim zdaniem, te protesty, które mają teraz miejsce na polskich ulicach, wypalą się. Te protesty, to poza tym wszystkim, absolutna krótkowzroczność i to w szerokim pojęciu. Krótkowzroczność ekipy rządzącej.

W środku pandemii wyrok Trybunału, który powoduje, że ludzie wychodzą na ulicę, nie powinien się zdarzyć. Mógł się zdarzyć za rok lub za dwa lata. Oczywiście te protesty się wypalą, a pokolenie, o którym rozmawiamy już jest. Z całym swoim bagażem zakotwiczonym w zachłyśnięciu się wszystkim, co niosą nowe technologie i social media tworzące obecną popkulturę. To pokolenie najprawdopodobniej będzie zagospodarowane prze lewicę. I tu pojawia się pytanie, czy ci ludzie na ulicach tworzą teraz akt założycielski ugrupowania, tak jak Konfederacja narodziła się podczas Marszów Niepodległości i oscyluje wokół 10-12 procent poparcia, czy też tym partiom mainstreamowym uda się w jakiejś koalicji z lewicą to pokolenie wykorzystać dla szerszego ich poparcia. To otwarte pytanie.

— Ja ciągle nie do końca rozumiem, co się dzieje. Dwa tygodnie temu byłem w kościele. Uczestniczyłem w mszy, kiedy modlitwę zakłócił rumor spowodowany przez próbujące wedrzeć się do środka osoby z obraźliwymi hasłami wypisanymi na kartonach. Wokół kościoła jeździły trąbiące samochody, a wokół budynku maszerował tłum nastolatek skandujących powszechnie znane i nieeleganckie hasło...

— Nie możemy zapomnieć, że jesteśmy społeczeństwem laicyzującym się w niesamowitym tempie. Jestem też teologiem z wykształcenia. Miałem praktyki w szkole. Już wtedy — 15-17 lat temu — widziałem ten rozdźwięk. Jestem przekonany, że czeka nas druga Irlandia, że Kościół musi zejść do katakumb. To jednak mnie nie przeraża. Już Benedykt XVI mówił, że właśnie w katakumbach odrodzi się wiara. Nie jestem zmartwiony tym, że dużo osób robi apostazję. Może dojdziemy do punktu, w którym zobaczymy, że nas, katolików, jest 20 procent, ale tu chodzi o jakość, nie ilość.

— A to hasło, wybaczy pan, że zacytuję „wyp...ć", odbiera pan też do siebie? Uważa pan, że z tego ma wyjść coś dobrego?

— Nie nie odbieram go do siebie. To hasło odnosi się do ich perspektywy, perspektywy maszerujących w po ulicach. Tego ożenienia tronu i ołtarza. Do tego wpływu Kościoła na politykę. Choćby do istnienia rady konsultacyjnej między Kościołem a politykami, Tego, że ta spuścizna lat 90, tego PRL-u ma ciągle miejsce. I to chyba ze strony protestujących do tego się odnosi. Choć oczywiście wielu z nich tak krzyczy, bo przede wszystkim to nośne hasło i chodzi o jakikolwiek bunt. A że się zwulgaryzowaliśmy... to oczywiście kolejny efekt uboczny aktywności w mediach społecznościowych.

— Co ceniony specjalista od popkultury powie o potrzebach tego nowego pokolenia. Jakie one są? Jak pan to widzi?

— Młody człowiek jest dziś wychowany w skrajnym antropocentryzmie. Ja chcę, mnie się należy. Człowiek zastąpił Boga. Jak kiedyś inkwizycja pilnowała, żeby nie obrażać Boga, tak teraz poprawność, również w social mediach, ma pilnować, żeby nie obrażać człowieka. Nie wolno krytykować żadnej mniejszości. Buduje się taki obraz: nie oceniajmy nikogo. To bardzo roszczeniowe pokolenie, które nie znosi poddawania go ocenie. Ta roszczeniowość ma również wymiar polityczny. Stąd właśnie poparcie dla wszelkich ugrupowań socjalistycznych. Na zasadzie: należy mi się. To kwestia cywilizacyjna, która tak naprawdę ciągnie się od 1789 roku, od Rewolucji Francuskiej.

Stanisław Kryściński

Fot. archiwum prywatne

ŁUKASZ ADAMSKI Z OLSZTYNA, PUBLICYSTA, ZNAWCA POPKULTURY: WOJNA POKOLENIOWA ZAWSZE BYŁA. ZAWSZE MŁODZI BUNTOWALI SIĘ PRZECIW STARYM. TERAZ JEDNAK TO DUŻO GŁĘBSZY PROCES.

KONDOLENCJE

Z głębokim smutkiem
przyjęliśmy wiadomość o śmierci

Władysława Korszańskiego

Radnego Rady Miejskiej w Elblągu
w latach 1998-2002.

Rodzinie i Bliskim

składamy
wyrazy szczerego współczucia i żalu.

Witold Wróblewski, Prezydent Elbląga,
Antoni Czyżyk, Przewodniczący,
oraz radni Rady Miejskiej w Elblągu

59120see1-A-G

eprasa.pl e0397c0150

Ełczanie już pokochali Karuzelę!

W środę, 4 listopada, po 12 miesiącach budowy oficjalnie został otwarty nowy park handlowy Karuzela w Ełku. Od samego rana Karuzela tętniła życiem. Wszystko za sprawą klientów, którzy tłumnie ruszyli na zakupy.

Około 20 sklepów i 12 tysięcy metrów kwadratowych powierzchni – to najlepiej pokazuje wielkość ełckiej Karuzeli. W środę rano odbyło się oficjalne otwarcie nowego obiektu.

– Sama budowa trwała 12 miesięcy, chociaż cały proces realizacji inwestycji zaczął się dużo wcześniej, bo 3 lata temu – mówi Grzegorz Pękalski, Członek Zarządu Karuzela Holding.

W uroczystości otwarcia Karuzeli wzięli udział przedstawiciele inwestora, wykonawcy oraz zaproszeni goście.

– Nasza obecność w Ełku tak naprawdę dopiero się zaczyna. Otwarcie Karuzeli jest dla nas ważnym wydarzeniem. Czeka nas jeszcze budowa drugiego etapu, który chcemy otworzyć w przyszłym roku. Na początku przyszłego roku otworzy się również sklep spożywczy Bi1 – dodaje prezes Grzegorz Pękalski. – Mam nadzieję, że ten obiekt dobrze będzie służył lokalnemu społeczeństwu, klientom, będzie płacił podatki do kasy miasta, co jest bardzo istotne, i będzie dawał pracę ludziom, nie tylko w sklepach, ale obsłudze, serwisach.

Jak przyznaje prezes Pękalski, projekt udało się zrealizować dzięki wielkiemu zaangażowaniu wszystkich osób, na każdym etapie inwestycji. Od zapewnienia finansowania przez projektowanie, uzgodnienia z lokalnymi władzami po dobrego wykonawcę.

– Inwestycja prowadzona była w trudnych czasach pandemii, dlatego należą się szczególne podziękowania wszystkim, którzy pracowali nad tym projektem – mówi Bruno Lambrecht, Dyrektor Generalny CFE Sp. z o.o.

Jak zgodnie podkreślają Grzegorz Pękalski i Bruno Lambrecht, na szczególne uznanie zasługuje dobra współpraca z władzami Ełku.

– Jest to nowe miejsce pracy ełczan i mieszkańców sąsiednich miejscowości, a także kolejne miejsce spotkań. Obiekt ten stanie się również ośrodkiem rozwoju handlu w naszym regionie, a wpływy z podatków zasilą budżet miasta – mówi Tomasz Andrukiewicz, prezydent Ełku.

Po przemówieniach zaproszonych gości Grzegorz Pękalski, Bruno Lambrecht i Tomasz Andrukiewicz przecięli symboliczną wstęgę, oficjalnie otwierając ełcką Karuzelę. Jest to piąty obiekt handlowy pod tą nazwą w Polsce.

Wśród sklepów Karuzeli znalazły się marki już obecne w Ełku, ale tym razem na większych powierzchniach i w najnowszych formatach, wśród nich: CCC, Sinsay, Cropp, House, Media Expert, Martes Sport, Pepco, Rossmann, KiK.

– Nasi partnerzy handlowi, którzy są już obecni w Ełku, uznali, że ten rynek jest na tyle interesujący, że chcą otworzyć kolejne sklepy, żeby zaspokoić potrzeby miejscowych klientów – wyjaśnia Grzegorz Pękalski, Członek Zarządu Karuzela Holding.

W Karuzeli są również sklepy, których do tej pory nie było w mieście, jak: Dealz – to artykuły spożywcze, drogeryjne, do dekoracji i narzędzia w doskonałych cenach, Moda Max – to oferta mody i akcesoriów, Kakadu – produkty dla zwierząt, Piekarnia Oskroba i Sokołów.

Już w grudniu otworzy się sklep Tedi – z wyposażeniem wnętrz i dekoracjami domowymi.

Supermarket spożywczy Bi1 otworzy się na początku przyszłego roku. Wszystkie sklepy przygotowały dla klientów wiele atrakcyjnych rabatów i promocji w pierwszych dniach po otwarciu.

eprasa.pl e0397c0150

25 LAT MICHELIN W OLSZTYNIE
2017-2018

W tym roku obchodzimy 25 lat obecności Michelin w Olsztynie. W piątkowych wydaniach Gazety Olsztyńskiej przypominamy historię obecności firmy w stolicy Warmii i Mazur. 2 grudnia 1995 r. Dyrektor Zarządzający Grupy Michelin François Michelin i Minister Przekształceń Własnościowych Wiesław Kaczmarek podpisali umowę prywatyzacyjną, na mocy której Michelin objął większościowy pakiet akcji Stomilu-Olsztyn.

W dzisiejszej, ósmej części kalendarium, prezentujemy najważniejsze wydarzenia w latach 2017 – 2018. Jest to czas uruchomienia przez fabrykę wielkiej ekologicznej inwestycji – budowy ciepłowni gazowej. Firma poszerzyła też gamę opon produkowanych pod marką Michelin oraz we współpracy z Uniwersytetem Warmińsko-Mazurskim, uruchomiła studia dualne. Fabryka zaangażowała się też w kolejne działania charytatywne i edukacyjne na rzecz lokalnej społeczności.

2017 r. Na światowy rynek wchodzi kolejna nowość – MICHELIN Pilot Sport 4 – opona o ultrawysokich osiągach przeznaczona do samochodów o dużej mocy takich jak BMW M, Ferrari, Ford, Mercedes-AMG czy Porsche. Dzięki szerokiej gamie rozmiarów MICHELIN Pilot Sport 4 S mogą używać także kierowcy Volvo, Audi, Volkswagen, Lexus czy Honda. Formy i kord do produkcji tej opony pochodzą z fabryki w Olsztynie.

2017 r. Zakład Opon Rolniczych wyprodukował 25-milionową oponę. Była to MICHELIN OmniBib.

2017 r. Wyprodukowana zostaje pierwsza opona przemysłowa do koparek i koparko-ładowarek – MICHELIN CrossGrip.

Na zdjęciu od lewej Andrzej Jurgin lider zespołu Michelin pracującego nad projektem, Prezydent Olsztyna Piotr Grzymowicz, Marszałek Województwa Gustaw Marek Brzezin, Wojewoda WiM Artur Chojecki, Prezes Zarządu Michelin Polska S.A Jarosław Michalak, Anna Żur-Bieńkowska z zespołu projektowego Michelin.

2018 r. Firma Michelin zdecydowała o budowie na terenie olsztyńskiej fabryki, nowoczesnej ciepłowni gazowej i gazociągu. Nowa ciepłownia zastąpi dotychczasową ciepłownię węglową. Celem inwestycji jest uruchomienie źródła wytwarzającego energię zgodnego z przyszłymi bardziej restrykcyjnymi europejskimi normami ochrony środowiska. Przyjazna dla środowiska ciepłownia ograniczy, a w przyszłości wyeliminuje, istniejące w Fabryce węglowe źródła energii. Fabryka ogłosiła, że w 2021 r. planuje ograniczenie zużycia węgla o 60 procent, a po zakończeniu modernizacji ok. 2030 roku całkowicie przejść na gaz.

2018 r. Ruszają Studia Dualne organizowane przez Michelin razem z Uniwersytetem Warmińsko-Mazurskim. Olsztyńska uczelnia jest pierwszym polskim uniwersytetem typu klasycznego, który włączył do oferty dydaktycznej model studiów dualnych, zakładający kształcenie na uczelni oraz bezpośrednio w firmie, z dużym udziałem płatnych praktyk zawodowych. Na zdjęciu uroczyste wręczenie studentom UWM listów nominujących na studia dualne.

2018 r. Kolejny wielki rajd rowerowy dla dzieci – Michelin Junior Bike zorganizowany pod Halą Urania w Olsztynie. Na dzieci w wieku 6-10 lat, które wzięły udział w imprezie, czekało ponad 1000 kasków rowerowych. Rajdowi towarzyszyły liczne działania edukacyjne propagujące nie tylko korzystanie z kasków rowerowych, lecz także inne zasady bezpieczeństwa w ruchu drogowym.

eprasa.pl e0397c0150

AWANS WARMII I MAZUR W RANKINGU WYKORZYSTANIA FUNDUSZY UNIJNYCH

WOJEWÓDZTWO WARMIŃSKO-MAZURSKIE AWANSOWAŁO W RANKINGU WSZYSTKICH REGIONALNYCH PROGRAMÓW OPERACYJNYCH W POLSCE. — WDROŻYLIŚMY 6,7 MLD ZŁ I OSIĄGNĘLIŚMY HISTORYCZNIE NAJWYŻSZE MIEJSCE W ZESTAWIENIU — PODSUMOWUJE MARSZAŁEK GUSTAW MAREK BRZEZIN.

Zajmujemy piąte miejsce wśród regionów w kontraktacji środków RPO WiM 2014-2020, w porównaniu do poprzedniego miesiąca awansowaliśmy zatem o siedem pozycji w rankingu województw — mówi marszałek Gustaw Marek Brzezin. — To rezultat między innymi naszych intensywnych prac nad wielkimi inwestycjami w regionie. Stuprocentowe wykorzystanie środków z tego okresu programowania coraz bliżej.

Spośród wszystkich regionalnych programów operacyjnych poziom kontraktacji środków na koniec października plasował Regionalny Program Operacyjny Województwa Warmińsko-Mazurskiego 2014-2020 na 5. miejscu.

— Sukces wynika z naszego długofalowego planu, który realizujemy od lat z żelazną konsekwencją — dodaje marszałek Brzezin. — Mądre zakontraktowanie blisko 8 mld zł, z przeznaczeniem na zrównoważony rozwój całego regionu, to nie jest przecież zadanie na rok. Jednak dzięki dobrej współpracy z beneficjentami, samorządami i przedsiębiorcami poprawialiśmy procedury, upraszczaliśmy wnioski, a realizacja programu ani na chwilę nie stanęła w miejscu. Finalizujemy wielkie inwestycje, szybko także zareagowaliśmy na sytuację pandemiczną. Po konsultacjach z Komisją Europejską udało nam się natychmiast przesunąć środki na wsparcie służby zdrowia, a także ochronę gospodarki i miejsc pracy.

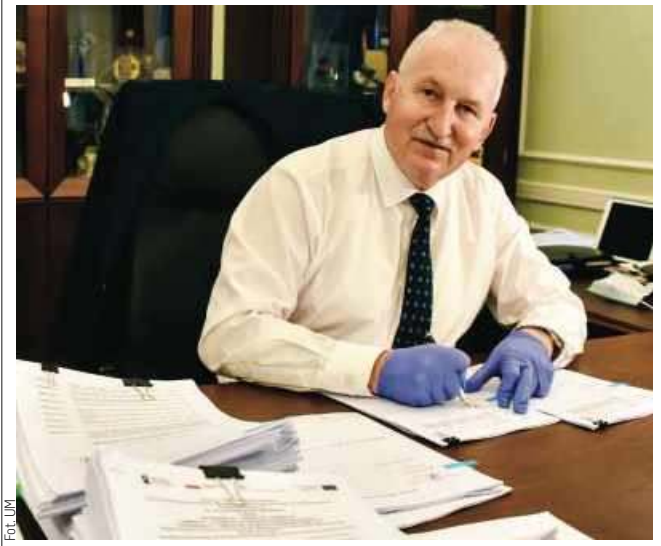
Fot. UM

Różnica pomiędzy wynikiem województwa warmińsko-mazurskiego a średnim poziomem kontraktacji wszystkich RPO wynosi 1,1 p.p. Na koniec października zmniejszyła się o 0,7 p.p. Średni poziom kontraktacji dla 16 regionalnych programów operacyjnych wynosi 85,7 proc. ich alokacji.

W stosunku do wszystkich regionalnych programów operacyjnych poziom wydatkowania środków na koniec sierpnia plasował RPO WiM 2014-2020 na 9. miejscu (województwa pomorskie i podlaskie zajmują ex aequo 7. miejsce). W porównaniu do września województwo warmińsko-mazurskie awansowało o dwie pozycje w rankingu. Różnica pomiędzy województwem warmińsko-mazurskim a średnim poziomem wydatkowania wszystkich RPO wynosi 1,1 p.p. Na koniec października zmniejszyła się o 0,5 p.p. Średni poziom wydatkowania dla 16 regionalnych programów operacyjnych wynosi 48 proc. ich alokacji. **UM**

MARSZAŁEK GUSTAW MAREK BRZEZIN: DZIĘKI DOBREJ WSPÓŁPRACY Z BENEFICJENTAMI, SAMORZĄDAMI I PRZEDSIĘBIORCAMI POPRAWIALIŚMY PROCEDURY, A REALIZACJA PROGRAMU ANI NA CHWILĘ NIE STANĘŁA W MIEJSCU.

REKLAMA

THE INTERNATIONAL OFROAD COMPETITION
RFC POLAND
RAINFOREST CHALLENGE

RAINFOREST CHALLENGE

Patronat Honorowy
Witold Wróblewski
Prezydent Elbląga

Rainforest Challenge (RFC) sięga korzeniami do 1997 roku i jest obecnie najbardziej uznaną na świecie imprezą terenową 4×4, w której co roku uczestniczą załogi z ponad 30 krajów świata. Rainforest Challenge **to trzecia na świecie pod kątem wielkości impreza motoryzacyjna, zaraz po Baja 1000 i rajdzie Dakar**.

RFC to również zdobywca wielu nagród, w tym: najbardziej spektakularne wydarzenie w turystyce sportowej w Malezji, rekord księgi rekordów Malezji za udział zawodników z największej ilości krajów w zawodach motorosportowych. Poszukiwacze przygód 4×4, w niezwykłym 10-dniowym wydarzeniu spotykają się co roku w sezonie monsunowym, by sprawdzić swoje umiejętności.

W **2021 odbędzie się pierwsza Polska edycja tego rajdu**. Organizowana we współpracy z Twórcami RFC Malezja będzie największą imprezą terenową o charakterze przeprawowym w tej części Europy. Udział swój zapowiedziały najlepsze załogi z Polski, ale i z poza granic naszego kraju.

Pierwsza Polska edycja Rainforest Challenge odbędzie się w Elblągu i okolicach w dniach 21-25 kwietnia 2021. Lokalizacja zapewnia dogodny dojazd drogowy (trasa ekspresowa nr 7 Gdańsk- Kraków). Elbląg położony jest 50km od lotniska w Gdańsku. Trasy zostały wytyczone z uwzględnieniem najwyższych standardów bezpieczeństwa i uwzględniają tereny o charakterze bagiennym, wodnym oraz trawersowym gwarantując różnorodność zmagań pełną prawdziwych wyzwań dla każdego zespołu.

58120see1-a-M

eprasa.pl e0397c0150

Krajowy Program Kolejowy

Zmienia się kolej w województwie warmińsko-mazurskim

Coraz bardziej atrakcyjne są czasy podróży koleją z Olsztyna do Działdowa oraz z Olsztyna do Iławy, a także ze Szczytna do Ełku. Na 40 stacjach i przystankach nowe perony zapewniają łatwiejszy dostęp do pociągów, krótsze czasy podróży, więcej informacji dla pasażerów, bezkolizyjne przejazdy przez tory – tak zmienia się polska kolej!

Efekty wynikają z realizacji przez PKP Polskie Linie Kolejowe S.A. Krajowego Programu Kolejowego (KPK) o wartości prawie 76 mld zł. Na dziesiątkach inwestycji we wszystkich województwach obok układanych torów, budowanych peronów, wiaduktów i mostów, montowanych wind, urządzeń i sieci trakcyjnej przejeżdżają pociągi. Realizacja prac i utrzymanie tysięcy planowych kursów to duże wyzwanie. Szczegółowo przygotowany rozkład jazdy zapewnia sprawniejsze podróże w aglomeracjach, regionach oraz na trasach dalekobieżnych. **Finansowanie projektów KPK zapewniają znaczące środki z programów UE i budżetu państwa.**

Dzięki inwestycjom z Krajowego Programu Kolejowego kolej na Warmii i Mazurach jest dostępniejsza i bardziej atrakcyjna. Z myślą o komforcie mieszkańców i podróżujących przez województwo, przebudowano 40 stacji i przystanków m.in. na trasach ze Szczytna do Ełku, z Działdowa do Olsztyna czy z Iławy do Olsztyna Głównego. Już o ok. godzinę krócej kursują pociągi na trasie Olsztyn – Szczytno – Ełk. Szybciej pojedziemy koleją także z Działdowa do Olsztyna oraz z Braniewa do Olsztyna.
Wyższe perony, wyposażone w wiaty i ławki oraz dobrze oświetlone z czytelną informacją, gwarantują wygodniejsze podróże. Dla osób o ograniczonych możliwościach poruszania się, m.in. na stacjach Pisz, Ruciane-Nida, Waplewo, Olsztynek, Nidzica, Stare Jabłonki, dogodny dostęp na perony zapewniają pochylnie.

CORAZ WIĘCEJ KOLEI W OLSZTYNIE

Inwestycje PKP Polskich Linii Kolejowych S.A. zwiększają możliwości i rolę kolei w aglomeracjach. Nowe przystanki Olsztyn Śródmieście i Olsztyn Dajtki już zapewniają mieszkańcom lepszy dostęp do pociągów. Tę ofertę jeszcze zwiększą następne dodatkowe przystanki w stolicy Warmii i Mazur – Olsztyn Redykajny, Olsztyn Likusy i Olsztyn Jezioro Ukiel na linii z Olsztyna Gutkowa do Olsztyna Głównego. Zmodernizowane tory i urządzenia sterowania ruchem oraz wygodne perony tworzą warunki do atrakcyjnych codziennych podróży. Pociągiem szybko, wygodnie i ekologicznie dojedziemy do pracy czy szkoły.

INWESTYCJE W BEZPIECZEŃSTWO

W województwie warmińsko-mazurskim inwestycje z Krajowego Programu Kolejowego zwiększają także poziom bezpieczeństwa podróży i przewozu ładunków. Na modernizowanych trasach montowane są nowe urządzenia i systemy. W nowoczesnych centrach sterowania np. w Szczytnie na linii Olsztyn – Szczytno – Ełk, dyżurni ruchu na bieżąco śledzą ruch pociągów i zapewniają sprawny przejazd składów. Pracowników wspierają komputerowe urządzenia i monitoring. Wkrótce lokalne centrum sterowania będzie także przy zmodernizowanej stacji w Olsztynie.
Zwiększeniu bezpieczeństwa w ruchu kolejowym i drogowym sprzyja również modernizacja przejazdów. Na terenie Warmii i Mazur już korzystamy z dodatkowo zabezpieczonych przejazdów w 120 miejscach. Przybywa także bezkolizyjnych skrzyżowań. Takie rozwiązania zastosowano na ul. Jeziornej w Olsztynie, gdzie tunel pieszo-rowerowy zastąpi przejście w poziomie szyn.

TOWARY NA TORY

Szybki i bezpieczny przewóz towarów koleją – najbardziej ekologicznym środkiem transportu, wpływa korzystnie na środowisko oraz wzrost atrakcyjności regionu dla inwestorów. Coraz częściej jeden pociąg (1770 ton) będzie mógł zastąpić 74 ciężarówki na drogach. Dzięki inwestycjom PKP Polskich Linii Kolejowych S.A. pociągi towarowe szybciej i sprawniej przewożą ładunki m.in. na liniach z Czerwonki do Biskupca i Szczytna do Ełku. Towarowy transport kolejowy jest efektywniejszy dzięki szybszej jeździe pociągów m.in. przez przebudowane mosty nad rzeką Pisą w Piszu i rzeką Ełk w Nowej Wsi Ełckiej.

NOWOCZESNA KOLEJ NA WARMII I MAZURACH

Kilkadziesiąt nowych peronów, setki kilometrów nowych torów, przebudowane przejazdy kolejowo-drogowe oraz nowoczesne urządzenia sterowania ruchem przekładają się na kolej coraz bardziej dostępną, atrakcyjną i komfortową w województwie warmińsko-mazurskim i całej Polsce.

Więcej informacji o inwestycjach z Krajowego Programu Kolejowego na: **plk-sa.pl/inwestycje**

Więcej nowych zabezpieczeń na przejazdach podniosło poziom bezpieczeństwa

Wszystkie przebudowane stacje na trasie Szczytno - Pisz - Ełk zapewniają podróżnym oczekiwany standard obsługi

Zmodernizowany most nad rzeką Marózką w Waplewie

Nowy przystanek Olsztyn Dajtki to lepszy dostęp do kolei dla okolicznych mieszkańców

Andrzej Adamczyk minister infrastruktury
– Coraz szybsze pociągi, coraz większy komfort podróżowania, wyższy poziom bezpieczeństwa – to efekty działania Krajowego Programu Kolejowego, realizowanego przez rząd. Każda wyremontowana linia kolejowa, każdy oddany do użytku nowoczesny peron z wygodnymi podjazdami, każdy nowy system informacji pasażerskiej przybliżają nas do celu, którym jest bezpieczna, komfortowa i przewidywalna polska kolej. Pasażerowie dostrzegają i doceniają dobre zmiany, jakie zachodzą obecnie na polskiej kolei.

Ireneusz Merchel prezes Zarządu PKP Polskich Linii Kolejowych S.A.
– Ważnych społecznie inwestycji na torach, przy budowie nowych przystanków, mostów i wiaduktów nie zatrzymała pandemia koronowirusa. Zachowanie ciągłości realizacji prac, ogłaszanie nowych przetargów i podpisywanie umów jest kluczowe dla całej gospodarki i utrzymania stabilności na rynku budowlanym.

Fundusze Europejskie | Rzeczpospolita Polska | PKP POLSKIE LINIE KOLEJOWE S.A. | Unia Europejska

132120otbr-a-M

eprasa.pl e0397c0150

PATRZMY DO PRZODU BEZ KOMPLEKSÓW

TEGOROCZNY SEZON BYŁ INNY OD WSZYSTKICH. JEŚLI TURYSTYKA MA BYĆ NAPRAWDĘ KOŁEM ZAMACHOWYM GOSPODARKI NA WARMII I MAZURACH, TO MUSI SIĘ ZMIENIĆ TEŻ NASZE PODEJŚCIE DO NIEJ. O PRZYSZŁOŚCI TURYSTYCZNEJ REGIONU ROZMAWIAMY Z RAFAŁEM SZCZEPAŃSKIM, WICEPREZESEM ZARZĄDU BBI DEVELOPMENT SA, PRZEDSIĘBIORCĄ, KTÓRY INWESTUJE NA WARMII.

— Mamy eskalację pandemii, rzad wprowadza kolejne restrykcje. Turystyka była jedną z pierwszych branż, w którą uderzyły obostrzenia wprowadzone wiosną i tak naprawdę branża nie podniosła się z tego do dziś. W świetle nowych obostrzeń przyszłość turystyki rysuje się w czarnych brawach?

— Dziś jesteśmy tylko o krok od twardego lockdownu, oby tak się nie stało, bo tak samo jak zdrowie ludzi, ważna jest gospodarka, miejsca pracy. O jedno i o drugie trzeba tak samo dbać. W marcu kiedy wybuchła pandemia, kiedy stanęła cała turystyka, sytuacja była dużo lepsza, bo w perspektywie był sezon, wakacje, a więc szansa na odrobienie strat. I tak też w dużej mierze się stało. Granice były zamknięte, więc większość Polaków wypoczywała w kraju. Turystyka jest wrażliwą branżą, najszybciej dotykają ją wszelkie zawirowania, ale też jest gałęzią gospodarki, która szybko staje na nogi, bo ludzie dalej chcą wypoczywać. Ważne jest zatem, by turystyka przetrwała ten trudny czas, mając perspektywy rozwoju. Potrzebne jest więc wsparcie branży, czyli pomoc państwa, samorządów i UE. To nie jest branża, która, jak pandemia ją zdusi, to już się nie odrodzi. Turystyka jest jak giełda, potrafi się odbić, wyjść z dołka po pandemii, ale — jak podkreślam — trzeba tylko jej pomóc przetrwać ten ciężki czas bessy.

— Pandemia zmieniła też turystykę, co pokazał tegoroczny sezon. Wielkim zainteresowaniem cieszyła się agroturystyka, ludzie poszukiwali domków do wynajęcia, nie mówiąc już o boomie w regionie na działki rekreacyjne i budowlane. Ludzie chcą mieć u nas swój drugi dom.

— I to nadal się nie zmieni. Polacy dalej będą wypoczywać. Izolacja sprawia, że ludzie są złaknieni wypoczynku, kontaktu z przyrodą. I chyba nie ma na świecie lepszego miejsca do tego kontaktu niż Warmia i Mazury. Według stanu na 2012 r. w województwie było 110 rezerwatów przyrody. W granicach województwa wyznaczonych jest 71 obszarów chronionego krajobrazu, obejmującego 956 286 ha. To są zielone płuca Polski, ale i Europy. To wyjątkowy pod względem przyrodniczym region, o który jednak musimy dbać. Nie możemy pozwolić na degradację tych terenów, bo to perła krajobrazowa na skalę całego świata.

— Ale potrzebujemy nowych inwestycji, nowych miejsc pracy i najlepiej dobrze płatnych, bo dziś na Warmii i Mazurach zarabia się najmniej w kraju. Ludzie wyjeżdżają stąd, region się wyludnia. W latach 1998-2018 na Warmii i Mazurach ubyło nam o ok. 34,5 tys. To tak jakby z mapy zniknęło, np. Giżycko.

— Jednak charakter Warmii i Mazur musi być uwzględniony w kierunkach rozwoju tego regionu. Nie można pozwolić na rozwój ciężkiego, uciążliwego przemysłu, który zaburzyłby piękno województwa. Inwestycje muszą przynosić miejsca pracy i dobrobyt przy poszanowaniu przyrody. Nie wolno pozwolić, aby lasy były rozjeżdżane przez tysiące tirów. Nie można też pozwolić na wykorzystanie naszych jezior w celach przemysłowych. Dlatego właśnie w perspektywie długoterminowej powinno się skoncentrować na przyciągnięciu dużych inwestycji turystycznych i tych związanych z usługami. Pierwsze to duża liczba miejsc pracy (w nowoczesnych, całorocznych obiektach) dla — w większości — kadry średnio i słabo wykwalifikowanej. To możliwość bardzo szybkiej redukcji bezrobocia i przeciwdziałania negatywnym zjawiskom demograficznym. Drugie natomiast związane z usługami, w tym branża najnowszych technologii, to szansa na przyciągnięcie najlepszych światowych fachowców, którzy w naszym regionie pozostawią pieniądze i swoje know-how.

Fot. Andrzej Mielnicki

Rafał Szczepański, wiceprezes zarządu BBI Development SA, przedsiębiorca, który inwestuje na Warmii

— Wbrew obiegowej opinii, nie jesteśmy zagłębiem turystycznym. Patrząc na oficjalne statystyki, pod względem odwiedzających nas turystów znajdujemy się na 10. miejscu wśród województw, choć pewnie jest ich więcej, bo przecież nikt nie liczy żeglarzy, którzy pływają po naszych jeziorach.

— Turystyka kuleje, nie ma charakteru całorocznego. Po pierwsze dlatego, że mamy nadal za mało całorocznych miejsc noclegowych. Teraz nasz region staje przed nową szansą związaną z koronawirusem. Ludzie uciekają z dużych miast, pracują zdalnie. Jest boom na nieruchomości, jest ogromna presja inwestycyjna i to trzeba widzieć. Chcielibyśmy, aby przyjeżdżali do nas goście poza sezonem, tą szansą są na przykład usługi medyczne połączone z rehabilitacją, tym bardziej że powstają u nas nowe uzdrowiska. Przecież jesteśmy tymi zielonymi płucami kraju. Nie bójmy się mierzyć wysoko i patrzmy do przodu bez kompleksów. Jesteśmy jednym z najpiękniejszych regionów na świecie, gdzie można podziwiać bogactwo wielu kultur i przyrody. To właśnie w naszym województwie można zwiedzać zjawiskowe zamki i fortyfikacje, żeglować pośród krystalicznie czystych jezior, jeździć rowerem przez ciągnące się kilometrami lasy. To tu znajdziemy szlak św. Warmii, Bazylikę Archikatedralną we Fromborku oraz Sanktuarium Matki Bożej Gietrzwałdzkiej, które są bardzo ważnym w skali światowej elementem turystyki pielgrzymkowej. Bo jeżeli nie jest ważne miejsce, w którym żyła i pracowała jedna z najważniejszych osób naszej cywilizacji – Mikołaj Kopernik, jeżeli nie jest ważne miejsce objawień Matki Boskiej w Gietrzwałdzie, to co nim jest?

> MAMY W REGIONIE WŁASNY LOURDES CZY FATIMĘ. TO GIETRZWAŁD. OBJAWIENIA MATKI BOŻEJ W GIETRZWAŁDZIE, JAKO JEDYNE W POLSCE, ZOSTAŁY OFICJALNIE POTWIERDZONE PRZEZ WATYKAN. JEDNAK GIETRZWAŁD TEŻ POTRZEBUJE PROMOCJI I W POLSCE, I W EUROPIE.

— Słowem, używając języka marketingu, musimy zrobić z Gietrzwałdu produkt turystyczny. Coś tu drgnęło, bo powiat olsztyński zaoferował w tym roku nowy produkt „Szlak Świętej Warmii". To propozycja tematycznej wycieczki-pielgrzymki, po najsłynniejszych miejsca pielgrzymkowych, sanktuariach, obiektach sakralnych związanych z historią biskupstwa warmińskiego, ale nie tylko.

— I potrzebujemy takich magnesów. Jednak takie miejsca jak Frombork, Gietrzwałd należy wręcz wpisać do listy dziedzictwa światowego UNESCO. To reklama naszego regionu i podkreślenie jego znaczenia na mapie świata. Przecież te obiekty są dziedzictwem kultury polskiej i światowej. Gdybyśmy to zrobili, to moglibyśmy organizować turystykę, która nie tylko dawałaby miejsca pracy, ale także pieniądze na utrzymanie zabytkowej infrastruktury. Dziś brakuje środków na utrzymanie tych obiektów. Dziś nie wykorzystujemy szansy, jaką są środki z UE.

— Tyle że nawet wpisanie Kanału Elbląskiego na listę UNESCO idzie nam, powiedzmy, jak po pochylni, bo sprawa ciągnie się już kilka lat.

Jednak rzeczywiście Bruksela w dobie pandemii zmienia swoje spojrzenie na turystykę, na hotelarstwo. W nowej perspektywie finansowej na lata 2021-2027 będą bardzo promowane wszystkie projekty zielone oraz turystyczne, co jest bardzo istotne dla takiego regionu, jak Warmia i Mazury.

— Pamiętajmy, że ogromny obszar Warmii i Mazur to tereny znajdujące się w ogólnoeuropejskim programie ochrony Natura 2000, szczególnie chroniącym ptaki. To program bezwzględnie wymagany przy okazji akcesji do UE, który jednak ogranicza możliwości rozwojowe. Z tego tytułu nasz region powinien oczekiwać dodatkowego wsparcia z UE, rekompensaty, w związku z wyłączeniem ogromnych obszarów spod inwestycji. Wprowadza on wiele ograniczeń i w naturalny sposób kieruje nas w gospodarkę opartą na turystyce. Tę szanse powinna więc nam dać Unia Europejska. Ludziom trzeba dać miejsca pracy, a w obszarach objętych specjalną ochroną środowiska nie ma innej alternatywy niż turystyka i rozwój branży hotelowej. Zresztą warto się dzielić pięknem Warmii i Mazur. To wizytówka Polski na cały świat. Na potrzeby tego ruchu powinny być tworzone nowe, nowoczesne i działające z poszanowaniem środowiska, obiekty hotelowe różnych kategorii. UE powinna wspierać tworzenie takiej infrastruktury, która całorocznie mogłaby obsługiwać ruch turystyczny, w tym pielgrzymkowy i rekreacyjny przy zachowaniu charakteru regionu. Byłaby to swoista rekompensata za zmniejszenie potencjału gospodarczego województwa.

Andrzej Mielnicki

eprasa.pl e0397c0150

DZIECKU POMOŻE TYLKO MIŁOŚĆ

PANDEMIA KORONAWIRUSA TO SZCZEGÓLNIE TRUDNY CZAS DLA DZIECI I MŁODZIEŻY. JAK POMÓC MŁODYM LUDZIOM W NOWEJ RZECZYWISTOŚCI I SAMEMU NIE ZWARIOWAĆ? PYTAMY O TO ROBERTA BANASIEWICZA, SPECJALISTĘ TERAPII UZALEŻNIEŃ I PEDAGOGA Z BISKUPCA.

Fot. arch. prywatne

Robert Banasiewicz: — Recepta na ten trudny listopad? Przede wszystkim miłość i bliskość

— Młodzież powinna chodzić na randki, na szkolne dyskoteki, do kina... Zamiast tego siedzi w zamknięciu i nie wie, co dalej. Czym grozi taka izolacja?

— Izolacja grozi tym, co się już objawia. Obserwuję to u coraz nowszych pacjentów, którzy są coraz młodsi. Już trzynastoletnie dzieci wymagają korekty zachowań. Trzeba z tym żyć. Trzeba sobie z tym radzić i pamiętać o tym, żeby nie oszaleć. Mam wrażenie, że dzieci i młodzież rozumieją o co chodzi, że my dorośli gorzej to znosimy.

— Od poniedziałku na naukę zdalną przechodzą także uczniowie klas I-III...

— To dla nas będzie wyzwanie: konieczność przebywania z własnymi dziećmi. Coś, od czego już dawno odwykliśmy. Bo mamy dużo różnych zajęć na zewnątrz. A teraz, kiedy musimy być ze swoimi dziećmi, to nas to przeraża. Będziemy musieli się przestawić. Nie mamy innego wyjścia. Najwięcej nowych rzeczy czeka nas, dorosłych. Myślę, że wyjdziemy z tego obronną ręką. To wymusi też pewne działania. Sam, odkąd pojawiła się izolacja, pracuję dużo w sieci z pacjentami. Rodzice powinni sobie zorganizować grupę wsparcia, żeby wzajemnie powymieniać się siłą i energią. Musimy poszukać tego, bo nie możemy ciągle pracować na swoich zasobach. Nowa sytuacja pokaże nam drogę, rozwój. Każda trudność pokazuje nowe możliwości. I okazuje się, że możemy w tej trudnej rzeczywistości sobie radzić. Myślę, że nauczymy się wielu nowych rzeczy, o których zapomnieliśmy. Ja bym się bardziej otworzył na takie działanie. Bo co nam przyjdzie z dramatyzowania, ze złości? Będziemy musieli się bardziej wspierać.

— Mamy mówić dzieciom, że wszystko będzie dobrze, skoro sami w to nie wierzymy?

— Nie wiem, czy będzie dobrze. Dzieciaki potrzebują prostych odpowiedzi, na proste pytania. Wystarczy powiedzieć: „Dołożę wszelkich starań, żeby było dobrze". Bo jest choroba, która się rozprzestrzenia, ale której nie widać. Ale prądu też nie widać, a jednak światło świeci jak włączę przełącznik. Ja mam wrażenie, że dzieciaki zniosą to lepiej niż my. Tylko mówmy im prawdę. Na przykład: „Nośmy maski, bo taki jest przepis".

— W szkole (do piątku klasy 1-3 mają nauczanie stacjonarne — red.) dzieci nie mogą pożyczać przyborów szkolnych, dzielić się kanapką, przytulać... Czy taki dystans nie wpłynie na rozwój takich maluchów?

— Wpłynie, nie ma innego wyjścia. Ludzie zawsze dążyli do bliskości, do wymiany energii poprzez przytulanie. My w domu będziemy po prostu musieli więcej przytulać. Tę bliskość domową trzeba bardzie rozwijać. To bardzo smutne, że dzieci mają pozakładane kajdany.

— Są w Polsce takie domy, gdzie trudno o bliskość, a nawet o ciepły posiłek. Wciąż są dzieci, które w szkole odnajdują spokój czy przyjazną duszę. Bo w domu jest przemoc.

—Te dzieci ponoszą ogromne koszty. Najbardziej przeraża mnie to, że nie jesteśmy kompletnie na te koszty przygotowani. Że znowu prawdopodobnie przerzucimy całą odpowiedzialność na szkoły i one będą musiały się zająć korektą tych dzieci, jeśli będzie w ogóle co korygować. Czekają nas szkody absolutnie niepowetowane. Nieprędko ogarniemy to jako społeczeństwo. Jeśli nie przygotujemy planu naprawczego, to będzie źle. Ja to widzę u siebie w gabinecie. Coraz więcej trzynastoletnich dzieci przeżywa straszne kryzysy. Nie mają gdzie tego buntu wyładować czy ukierunkować. Przenoszą więc go na siebie.

— Mówi pan o autoagresji?

— Tak, ale nie tylko. Chodzi o sprawy depresyjne, ucieczkowe, rezygnacje, wycofanie się z relacji, zamknięcie w świecie, w którym poszukują bezpieczeństwa. Musimy zwracać na to uwagę, bo jeśli przegapimy jakiś moment, to będzie trudno to skorygować. Są rodzice , którzy od razu zabierają dziecko do lekarza i oczekują, że dziecko dostanie leki. Trzeba miłością pomóc. To jest trudne. Za szybko lecimy do specjalistów. Odbieram duże telefonów typu: „A może ja bym go do pana wysłała." Mówię, „ok, przyjdzie na to czas". Na razie pomóżmy dziecku w domu, miłością, relacją, wspólnym byciem. To też wielki sprawdzian dla mężczyzn, którzy powinni wspierać żony i dzieci. Kobiety zdają ten egzamin, ale jeszcze my, mężczyźni, musimy dołożyć się do tego. Dzieci potrzebują ojca, silnego ramienia, wyznaczenia granic.

— Niedawno całą Polską wstrząsnęło zabójstwo 17-latki. Dokonał go młodszy brat. Może 15-letni sprawca potrzebował właśnie leczenia?

— Nie znam kontekstu, całej sytuacji, więc trudno to jednoznacznie oceniać. Ale nadal to jest pojedynczy przypadek. Nie może się przekładać na ogół. Moje doświadczenie jest takie: im więcej specjalistów, tym więcej problemów. My specjaliści często nadużywamy swojej władzy i wchodzimy w ten syndrom Boga. A pracujemy nad bardzo delikatną materią, czyli młodym człowiekiem.

Rodzice nie mogą też młodych ludzi uczyć, żeby byli dziećmi instytucji. Bo my chętnie ich wyślemy najpierw do szkoły, potem do specjalisty... Jeśli ktoś mi mówi, że ma problem z dzieckiem, to ja najpierw chcę zobaczyć tych rodziców. Najbardziej pomogę dzieciom, jeśli zajmę się dorosłym. A nie wtedy, kiedy przyprowadzę dziecko do gabinetu. Oczywiście są takie pojedyncze przypadki. Najczęściej są to dzieciaki, które się gubią, bo nie mają wyznaczanych granic. A my ich nie stawiamy, bo nie wiemy jak to zrobić. Jeśli dziecko swoim zachowaniem pokazuje jakiś kryzys, to najczęściej jest to kryzys domowy. Dlatego trzeba się wziąć za dorosłych. Dorośli po konsultacji ze specjalistą niech pobędą sami z dzieckiem i nad nim popracują.

— Poprosimy o przepisanie recepty na ten trudny listopad.

— Przede wszystkim miłość, bliskość. Bo każda relacja międzyludzka leczy. Jeśli mam problem z dzieckiem czy ze sobą, to warto zadzwonić do specjalisty i dowiedzieć się, co JA dorosły mogę z tym zrobić. Czego JA mogę się nauczyć. A nie dziecko. Mogą powstać takie nieformalne szkoły dla rodziców w sieci. Bo tego brakuje. Kiedyś były dostępne szkoły dla rodziców, ale frekwencja była słaba. Uczmy się od siebie nawzajem. Jeśli masz problem z dzieckiem, to znaczy, ze coś jest nie tak w domu. Dziecko będzie gryzło i kopało, to naturalna reakcja, jeśli ktoś dopiero po latach bierze się za jego wychowanie. Ale trudno: my dorośli mamy to przetrwać.

Teraz przyjdzie nam pracować i wychowywać dzieci. A my zapomnieliśmy już o wychowaniu dzieci, bo zostawiliśmy je instytucjom.

Aleksandra Tchórzewska

REKLAMA

Prezydent Olsztyna

podaje do publicznej wiadomości wyciąg z ogłoszenia o II przetargu ustnym nieograniczonym na nieruchomość Gminy Olsztyn

Oznaczenie nieruchomości według księgi wieczystej oraz katastru nieruchomości	Nieruchomość niezabudowana, położona w Olsztynie, przy ul. Rybitwy **(Łupstych)** w obrębie nr **145**, zapisana w księdze wieczystej **nr OL1O/00014080/8**, oznaczona numerem ewidencyjnym **67/7**
Powierzchnia nieruchomości	**1144 m²**
Przeznaczenie nieruchomości	Sprzedaż nieruchomości w trybie przetargu ustnego nieograniczonego **pod zabudowę mieszkaniową jednorodzinną z funkcją dopuszczalną: usługi turystyki, gastronomia, usługi osiedlowe**
Cena wywoławcza	**140 000,00 zł** Cena gruntu opodatkowana zostanie podatkiem VAT wynoszącym 23%
Termin i miejsce przetargu	**11 grudnia 2020 r. o godz. 11:30 w siedzibie Urzędu Miasta Olsztyna, plac Jana Pawła II nr 1, sala 219 (II piętro), lub może zostać przeprowadzony przy użyciu środków komunikacji elektronicznej z wykorzystaniem aplikacji Teams**
Wysokość wadium	**14 000,00 zł** należy wpłacić na rachunek Urzędu Miasta Olsztyna prowadzony przez **PKO Bank Polski SA**, numer konta **81 1020 3541 0000 5602 0290 6683,** do dnia **7 grudnia 2020 r.** Wpłacone wadium winno znajdować się w dniu **7 grudnia 2020 r.** na koncie Urzędu Miasta Olsztyna
Miejsce wywieszenia i publikacji ogłoszenia o przetargu	**Pełna treść ogłoszenia** dostępna jest w internecie pod adresami www.olsztyn.eu, www.infopublikator.pl, www.infoinwestycje.pl oraz w Biuletynie Informacji Publicznej, prowadzonym przez Urząd Miasta Olsztyna, pod adresem bip.olsztyn.eu, a także na elektronicznej tablicy ogłoszeń Urzędu Miasta Olsztyna
Szczegółowych informacji o przetargu udziela	Wydział Geodezji i Gospodarki Nieruchomościami Urzędu Miasta Olsztyna, pl. Jana Pawła II nr 1, pokój 112, I piętro, tel. 89-527-31-11 wew. 357 lub 89-535-32-15

136920otbr-A-G

eprasa.pl e0397c0150

6 - 12 listopada 2020

Piątek

21:00 TVP1 **21 Jump Street**
komedia sensacyjna, USA, 2012

Jenko (Channing Tatum) i Schmidt (Jonah Hill) różnią się od siebie niczym dzień i noc. Podczas gdy pierwszy z chłopców jest przystojny, wysportowany i popularny, drugi nie potrafi uporać się z kompleksami na punkcie swojej tuszy i szuka zapomnienia w nauce. Po maturze jednak obaj wybierają tę samą szkołę i postanawiają zasilić szeregi stróżów prawa. Chociaż w liceum ich drogi nigdy się nie przecięły, w akademii policyjnej zaprzyjaźniają się i postanawiają współpracować.

Sobota

22:15 TVN **List w butelce**
melodramat, USA, 1999

Luis Mandoki, twórca tak popularnych romansów jak „Kiedy mężczyzna kocha kobietę" czy „Oczy anioła", i tym razem opowiada historię, której prawdopodobieństwo wydarzenia się jest raczej znikome, ale która z pewnością wzruszy rzesze widzów. „List w butelce" to bowiem opowieść o miłości dwojga dojrzałych ludzi, którzy dawno stracili wiarę w możliwość doświadczenia nowego uczucia. Dziennikarka Theresa Osborne (Robin Wright Penn) dotkliwie przeżywa rozwód.

Niedziela

22:15 TVP1 **Ojcowie i córki**
film obyczajowy, Włochy, USA, 2015

Znany pisarz, zdobywca Nagrody Pulitzera Jake Davis (Russell Crowe), przechodzi załamanie po śmierci żony, która zginęła w wypadku samochodowym. Kobieta osierociła ich 5-letnią córeczką Katie (Kylie Rogers). Kiedy Jake trafia na wiele miesięcy do kliniki, opiekę nad dziewczynką przejmuje najbliższa rodzina - szwagierka i jej bogaty mąż. Po wyjściu ze szpitala Jake odzyskuje dziecko, ale rodzinne szczęście nie trwa długo. Mężczyzna umiera, a jego córeczka ponownie trafia do domu krewnych.

Poniedziałek

21:00 TVP1 **Ni z tego ni z owego**
spektakl teatralny, Polska, 2020

Józef Piłsudski (Mariusz Ostrowski) i Roman Dmowski (Dariusz Kowalski) prezentują dwie różne koncepcje odzyskania niepodległości, wyrosłe z odmiennych światopoglądów. Obaj działacze kochają tę samą kobietę, co dodatkowo zaostrza ich spór. W końcu Maria (Monika Buchowiec) wybiera Józefa i zostaje jego żoną. Mimo osobistych antagonizmów Piłsudski i Dmowski doceniają w sobie nawzajem oddanie i determinację w walce o wolność ojczyzny. Dla jej dobra potrafią powściągnąć uczucia.

Wtorek

20:00 POLSAT **Piraci z Karaibów: Skrzynia umarlaka**
film przygodowy, USA, 2006

Awanturnik Jack Sparrow (Johnny Depp) musi spłacić dług, który zaciągnął przed laty u okrutnego Davy'ego Jonesa (Bill Nighy), kapitana legendarnego „Latającego Holendra", w zamian za dowodzenie „Czarną Perłą". Pirat żąda teraz, by Jack oddał swoją duszę i dołączył do jego załogi. Jeśli tego nie zrobi, stanie się kolejny celem dla potężnego Krakena. Sparrow postanawia uniknąć tragicznego losu i odnaleźć „skrzynię umarlaka", w której znajduje się serce Davy'ego Jonesa.

Środa

18:30 TVP2 **Mój przyjaciel Hachiko**
film familijny, Wielka Brytania, USA, 2009

Profesor Parker Wilson (Richard Gere) znajduje na stacji kolejowej szczeniaka rasy akita. Przygarnia go z nadzieją, że wkrótce uda mu się odnaleźć jego właściciela. Niestety, nikt nie odpowiada na ogłoszenie. Mężczyzna postanawia więc zatrzymać psa i nadaje mu imię Hachiko. Z czasem czworonóg staje się jego najlepszym przyjacielem. Codziennie, bez względu na porę roku i pogodę, odprowadza swojego pana na stację, a po południu czeka na niego na peronie. Rytuał powtarza się przez kolejne lata, aż do dnia, w którym Wilson nie wraca z pracy...

Czwartek

22:20 POLSAT **To tylko seks**
komedia romantyczna, USA, 2011

Młoda mieszkanka Nowego Jorku Jamie (Mila Kunis) pnie się po szczeblach kariery. Kobieta jest zatrudniona w jednej z największych agencji pracy jako ekspertka od spraw rekrutacji. Pewnego dnia otrzymuje zadanie zwerbowania dla poczytnego magazynu mieszkającego w Los Angeles dyrektora artystycznego Dylana (Justin Timberlake). By skłonić mężczyznę do przyjęcia oferty, Jamie spędza z nim wieczór, oprowadzając po mieście. Jej starania przynoszą skutek.

piątek — 6 listopada

TVP 1

05:10 Przysięga - serial obyczajowy, prod. Turcja
06:00 Elif - serial, prod. Turcja
06:50 Spiszmy się jak na rolników przystało!
07:00 Transmisja Mszy Świętej z Sanktuarium Matki Bożej na Jasnej Górze
07:35 Rwanda 2020
07:45 Spiszmy się jak na rolników przystało!
08:00 Wiadomości
08:10 Pogoda poranna
08:15 Kwadrans polityczny
08:40 Kasta - Przejścia nie ma
09:20 Ranczo - serial
10:15 Komisarz Alex - serial
11:05 Ojciec Mateusz - serial
12:00 Wiadomości
12:10 Agrobiznes
12:30 Agropogoda - magazyn
12:35 Magazyn Rolniczy
12:55 Natura w Jedynce - Urodzone by latać - film dokumentalny

SERIAL OBYCZAJOWY

14:00 Elif - serial, prod. Turcja, 2017
15:00 Wiadomości
15:10 Pogoda
15:15 Alarm! - magazyn
15:35 Gra słów. Krzyżówka
16:05 Przysięga - serial
17:00 Teleexpress
17:25 Jaka to melodia?
18:00 Klan - telenowela TVP
18:30 Kasta - Polowanie
18:55 Jeden z dziesięciu
19:30 Wiadomości
20:10 Alarm! - magazyn
20:30 Leśniczówka
21:00 21 Jump Street - komedia kryminalna
22:55 Kodeks sprawiedliwego - film fabularny
00:50 SEAL Team - komando Foki - serial

TVP 2

05:40 Doktor z alpejskiej wioski - serial
06:40 Anna Dymna - spotkajmy się
07:10 Spiszmy się jak na rolników przystało!
07:20 Familiada - teleturniej
07:55 Pytanie na śniadanie
10:40 Panorama
10:50 Pytanie na śniadanie
11:15 Spisz się rolniku
11:25 Rodzinka.pl - serial komediowy TVP
12:25 Koło fortuny
13:00 Va Banque - teleturniej
13:35 Na sygnale - serial fabularyzowany TVP
14:00 Noce i dnie - serial TVP
15:10 Doktor z alpejskiej wioski - serial
16:00 Koło fortuny
16:35 Familiada - teleturniej
17:10 Więzień miłości
18:00 Panorama
18:30 Va Banque - teleturniej
19:00 Uzdrowisko

SERIAL OBYCZAJOWY

19:35 Barwy szczęścia - serial obyczajowy TVP
20:45 Postaw na milion - teleturniej
21:40 Anything goes. Ale jazda! - program rozrywkowy
22:40 Muzyka, Taniec, Zabawa - koncert
23:40 Drzewo Jozuego - film sensacyjny, prod. USA, 1993, reż. Vic Armstrong, wyk. George Segal
01:35 Drugie oblicze - dramat, prod. USA, 2012, reż. Derek Cianfrance, wyk. Ryan Gosling
04:00 Smaki świata po polsku - magazyn
04:30 Zakończenie dnia

TVN

05:15 Uwaga! - magazyn
05:35 Mango - telezakupy
06:50 Kuchenne rewolucje - program kulinarno-rozrywkowy
07:50 Doradca smaku
08:00 Dzień Dobry TVN - magazyn
11:30 Ukryta prawda - program obyczajowy
12:30 Rozwody
13:30 Szpital - program obyczajowy
14:25 Detektywi - program kryminalny
15:00 Kuchenne rewolucje - program kulinarno-rozrywkowy
16:00 Szpital
17:00 Ukryta prawda - program obyczajowy
19:00 Fakty
19:25 Uwaga! koronawirus
19:35 Sport
19:45 Pogoda
19:55 Uwaga! - magazyn

FILM KATASTROFICZNY

20:05 San Andreas - film katastroficzny, USA, 2015, reż. Brad Peyton, wyk. Dwayne Johnson, Carla Gugino, Alexandra Daddario, Ioan Gruffudd, Archie Panjabi, Paul Giamatti, Hugo Johnstone-Burt
22:25 Amerykański gangster - film sensacyjny, USA, 2007, reż. Ridley Scott, wyk. Denzel Washington, Russell Crowe, Chiwetel Ejiofor, Josh Brolin, Lymari Nadal, Ted Levine, RZA, Ruby Dee
01:40 Kuba Wojewódzki
02:40 Kuchenne rewolucje - program kulinarno-rozrywkowy
03:40 Noc magii

POLSAT

06:00 Nowy dzień z Polsat News
08:40 Malanowski i Partnerzy - serial kryminalny prod. Polska
09:40 Sekrety rodziny
10:40 Dlaczego ja?
11:40 Gliniarze
12:40 Dzień, który zmienił moje życie
13:40 Trudne sprawy
14:40 Dlaczego ja?
15:50 Wydarzenia
16:10 Pogoda
16:15 Interwencja - magazyn prod. Polska
16:30 Na ratunek 112
17:00 Gliniarze
18:00 Pierwsza miłość - serial obyczajowy prod. Polska
18:50 Wydarzenia
19:30 Gość Wydarzeń
19:45 Sport, Pogoda

FILM PRZYGODOWY

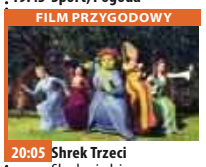

20:05 Shrek Trzeci
Shrek wiedzie spokojne i szczęśliwe życie u boku Fiony. Tymczasem król Zasiedmiogórogrodu, Harold, przeczuwając zbliżającą się śmierć, zamierza przekazać mu królewskie obowiązki. Ogr, któremu nie przypada do gustu rola władcy, postanawia znaleźć kogoś na swoje miejsce.
22:00 The Four. Bitwa o Sławę
00:10 G.I. Joe: Czas Kobry
02:35 Tajemnice losu
04:40 Disco Gramy - program rozrywkowy prod. Polska
05:25 Telezakupy TV Okazje

TVP Kultura

07:00 Wszystkie stworzenia duże i małe - Krew i woda - serial
08:00 Informacje kulturalne - informator kulturalny
08:30 Kronos - Litość - magazyn kulturalno-społeczny
09:15 300 mil do nieba - dramat
11:00 Komediantka - serial
13:30 Zakochaj się w Polsce
13:55 Romeo i Julia - film
14:00 Pan Trąba - film
14:15 XVI Międzynarodowy Festiwal Muzyczny Chopin i jego Europa
14:40 Cheerleaderki - film
15:35 Samba - komediodramat, prod. Francja, 2014
17:45 Co dalej?
18:00 Rok 2020
18:30 Informacje kulturalne
18:55 Odkrywając Beethovena - I symfonia C - dur op. 21 - film dokumentalny
20:00 Wieczór kinomana

FILM FABULARNY

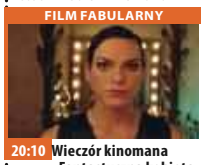

20:10 Wieczór kinomana - Fantastyczna kobieta - film fabularny, prod. Niemcy, Chile, Hiszpania, USA, 2017
22:00 Tego się nie wytnie - talk-show
23:30 Tego się nie wytnie ekstra
23:55 Gomorra - serial
00:50 Teraz animacje! - Oko za oko - film animowany
01:10 Co dalej?
01:30 Kino nocne - Zabójstwo - film kryminalny
03:05 Jarocin
04:45 Odkrywając Beethovena - I symfonia C - dur op. 21 - film dokumentalny
05:50 Miniaudycja - Jeszcze więcej kultury w TVP

TV Puls

06:00 Nash Bridges - serial sensacyjny
07:00 Reporterzy. Z życia wzięte
08:00 Lombard. Życie pod zastaw - serial obyczajowy prod. Polska
W nowych odcinkach jak zawsze emocjonujące wątki oraz perypetie głównych bohaterów, ze Zbigniewem Buczkowskim na czele.
10:00 Kobra - oddział specjalny
12:00 Zaklinaczka duchów
14:00 Lombard. Życie pod zastaw - serial obyczajowy prod. Polska
16:00 Reporterzy. Z życia wzięte
18:00 Lombard. Życie pod zastaw - serial

FILM AKCJI

20:00 Wykidajło
Znany wykidajło rozpoczyna pracę jako ochroniarz. Jego zadaniem jest przywrócenie porządku w barze o nagannej opinii.
22:15 Rocky 5
Rocky traci majątek i ze względów zdrowotnych rezygnuje z boksu. Postanawia zostać trenerem dobrze zapowiadającego się Tommy'ego Gunna.
00:20 Po prostu walcz 2
02:25 Kobra - oddział specjalny - serial
03:25 Biesiada na cztery pory roku
04:35 Z archiwum policji
05:00 Dyżur - serial

TVN 7

04:55 Szkoła
05:55 Mango telezakupy
07:35 Wiza na miłość
08:35 Ukryta prawda - program obyczajowy
11:35 Szpital - program obyczajowy
12:35 Sąd rodzinny - program sądowy
13:35 Sędzia Anna Maria Wesołowska - program sądowy
14:35 Ukryta prawda - program obyczajowy
15:35 Gosia i Ernest - Nowe Porządki - serial, Polska
15:40 Brzydula - serial, Polska
16:10 Szkoła
17:10 19 + - obyczajowy
17:40 Zakochani po uszy - serial
18:10 Idealna niania
18:55 Ukryta prawda

SERIAL OBYCZAJOWY

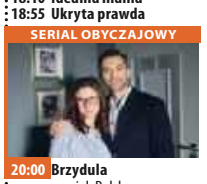

20:00 Brzydula - serial, Polska
20:30 Kto odmówi pannie młodej?
21:30 Mamma mia - film musical, USA, Niemcy, Wielka Brytania, 2008, reż. Phyllida Lloyd Christine Baranski, wyk. Meryl Streep, Pierce Brosnan, Colin Firth, Stellan Skarsgard
23:55 Nagi instynkt - film sensacyjny, prod. USA, 1992, reż. Paul Verhoeven, wyk. Michael Douglas, Sharon Stone, George Dzundza, Jeanne Tripplehorn, Denis Arndt
02:40 Noc magii

TV 4

06:00 Strażnik Teksasu Cordell Walker (Chuck Norris) walczy ze wszystkimi formami przestępczości w stanie Teksas. Pomagają mu w tym inni agenci na czele z Jimmym Trivettem (Clarence Gilyard Jr.) oraz pani prokurator Alex Cahill Walker (Sheree J. Wilson). **08:00** Nasz Nowy Dom **09:00** Sędzia Judy **10:25** Sekrety Sąsiadów **11:25** Pamiętniki z wakacji **12:25** Wspaniali ludzie **12:55** Wzór **13:55** Kobra - oddział specjalny **14:55** STOP Drogówka **15:55** Kobra - oddział specjalny **17:00** Nowe Sekrety Sąsiadów **18:00** Policjantki i Policjanci **20:00** Gwiazdy Kabaretu **22:00** Sprawiedliwi - Wydział Kryminalny **00:00** Przepowiednia Dziennikarz John ma piękną żonę, wspaniałą pracę i właśnie znalazł wymarzony dom.

TV Trwam

11:05 Toliara **11:25** Głos Polski **11:35** 100 cudownych miejsc na świecie **11:45** Spotkania z ekologią **12:00** Anioł Pański **12:03** Informacje dnia **12:20** Dar nadziei **13:00** Ukryci w łonie Matki **13:30** Msza Święta **14:30** Wenezuela **14:55** Słowo Życia **15:00** Modlitwa **15:20** Mocni w wierze **15:50** Ma się rozumieć **16:00** Informacje dnia **16:10** Siódmy sakrament **16:35** Mój brat papież **16:50** 100 cudownych miejsc na świecie **17:00** Życie z pasją **17:20** Co by było gdyby zwierzęta mówiły? **17:30** Okiem kamery **18:00** Anioł Pański **18:05** Informacje dnia **18:15** Westerplatte Młodych **19:00** Warto zauważyć... **19:30** Opowieści Theo **19:45** Modlitwa **20:00** Informacje dnia **20:20** Różaniec **20:50** Myśląc Ojczyzna **21:00** Apel Jasnogórski

eprasa.pl e0397c0150

sobota 7 listopada

TVP 1

04:35 Klan - telenowela TVP
05:30 Magazyn śledczy Anity Gargas - magazyn
06:00 Sprawa dla reportera
06:50 Spisz się rolniku
07:00 Transmisja Mszy Świętej z Sanktuarium Matki Bożej na Jasnej Górze
07:35 Rok w ogrodzie
08:00 Rok w ogrodzie Extra
08:15 Wojsko - polskie.pl
08:40 Pełnosprawni
09:10 Komisarz Alex - serial kryminalny TVP
10:05 Ojciec Mateusz - serial kryminalny TVP
11:00 Czas zemsty - western, prod. USA, 1967
12:50 Okrasa łamie przepisy - Ryby w grzybach
13:20 Fascynujący świat - Singapur. Miasto przyszłości
14:15 Z pamięci - felieton
14:25 Weterynarze z sercem
15:05 Dom nad rozlewiskiem

REALITY SHOW

16:00 Rolnik szuka żony - reality show
17:00 Teleexpress
17:30 Jaka to melodia?
18:30 Ludzie i bogowie
19:30 Wiadomości
20:10 Alarm! - magazyn
20:35 Komisarz Alex - serial kryminalny TVP
21:30 Hit na sobotę - Robin Hood. Początek - film akcji, prod. USA, 2018, reż. Otto Bathurst
23:35 21 Jump Street - komedia kryminalna, prod. USA, 2012
01:35 Królowie życia
03:45 Jaka to melodia? - teleturniej muzyczny
04:30 Z pamięci - felieton
04:35 Zakończenie dnia

TVP 2

05:25 Cafe piosenka - talk-show
05:50 Barwy szczęścia - serial obyczajowy TVP
06:55 Dla niesłyszących - M jak miłość - serial TVP
07:40 Spiszmy się jak na rolników przystało!
07:55 Pytanie na śniadanie
10:55 Spisz się rolniku
11:10 Rodzinny ekspres
11:40 The Voice of Poland
14:00 Familiada - teleturniej
14:35 Koło fortuny - felieton
15:20 Szansa na sukces. Opole 2021 - widowisko
16:20 Czerwona królowa
17:20 Rodzinka.pl - serial
17:50 Słowo na niedzielę - Fatalne ciemności
18:00 Panorama
18:25 Pogoda
18:30 Postaw na milion
19:35 Lajk!
20:00 Kocham Dwójkę. Złoty Jubileusz

PROGRAM ROZRYWKOWY

21:00 The Voice of Poland - Nokaut
23:30 Muzyka, Taniec, Zabawa - koncert
00:30 Papierowe gody - komedia prod. Kanada, 2017, reż. Rebecca Addelman, wyk. Avan Jogia, Andie McDowell, Eve Hewson, Hamish Linklater
02:10 Plan prawie doskonały - film fabularny, prod. USA, 2009, reż. Peter Hewitt, wyk. Morgan Freeman, Christopehr Walken, William H. Macy
03:45 Zakończenie dnia

TVN

04:55 Uwaga! - magazyn
05:15 Mango - telezakupy
07:25 Kosmiczny wykop
08:00 Dzień Dobry TVN - magazyn
11:30 Brzydula - serial, Polska
12:30 Na Wspólnej - serial obyczajowy, Polska
14:20 MasterChef - program rozrywkowy
15:55 Top Model
17:25 MądrzeJEMY z Katarzyną Bosacką
18:00 Kuchenne rewolucje - program kulinarno-rozrywkowy
19:00 Fakty
19:25 Sport
19:35 Pogoda
19:45 Uwaga! - magazyn
20:00 Miss agent - film komedia, USA, 2000, reż. Donald Petrie, wyk. Sandra Bullock

FILM OBYCZAJOWY

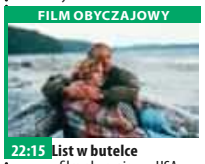

22:15 List w butelce - film obyczajowy, USA, 1999, reż. Luis Mandoki, wyk. Kevin Costner, Robin Wright Penn, Paul Newman, John Savage, Illeanna Douglas, Robbie Coltrane
Dziennikarka znajduje na plaży list w butelce. Zauroczona jego treścią postanawia odnaleźć autora.
01:00 Zjawy - film horror, USA, 2012, reż. Todd Lincoln, wyk. Ashley Greene, Sebastian Stan, Tom Felton, Julianna Guill, Luke Pasqualino
02:50 Uwaga! - magazyn
03:10 Noc magii

POLSAT

08:35 Scooby-Doo Abrakadabra Doo
Scooby-Doo wraz z przyjaciółmi wybiera się w odwiedziny do młodszej siostry Velmy - Madelyn, która studiuje w Akademii Whirlena Merlina.
10:10 Ewa gotuje
10:40 Nasz Nowy Dom
11:40 Bogaty dom
12:40 Rolnicy. Podlasie
13:45 Rolnicy - Tak się żyje u nas na wsi
14:45 Nie mów do mnie śmieciarzu!
15:45 Więzienie
17:45 Chłopaki do wzięcia
18:50 Wydarzenia
19:30 Gość Wydarzeń
19:45 Sport
19:55 Pogoda
20:00 Bez skrupułów
22:10 Twoja Twarz Brzmi Znajomo

FILM AKCJI

00:15 Strażnik granicy
Grupa oszustów w szeregach Amerykańskich Sił Specjalnych planuje przemycić heroinę wartą 35 milionów dolarów. Na przeszkodzie stoi im tylko agent służb granicznych Jack Robideax, były policjant z wydziału zabójstw skrywający liczne sekrety. Walcząc z terrorystami, torturami, zdrajcami i podkładanymi bombami Jack nie okazuje litości.
02:20 Tajemnice losu - program ezoteryczny prod. Polska
04:40 Disco Gramy - program rozrywkowy
05:25 Telezakupy TV Okazje

TVP Kultura

07:00 Piosenki Andrzeja Korzyńskiego
07:45 Informacje kulturalne
08:15 Od ucha do ucha - Czuła noc - film animowany, prod. Belgia, 2019
08:25 Od ucha do ucha - Koń
08:45 Od ucha do ucha - Sposób na Alcybiadesa - serial TVP
10:00 Sposób na Alcybiadesa - serial TVP
11:05 Serialowa nostalgia - Barbara i Jan - serial
12:10 Urodzeni artyści - Jan i Tadeusz Polkowscy
12:45 Opera Paryska - film
14:40 Tego się nie wytnie
16:10 Retro kino - Ręce nad miastem - dramat, prod. Włochy, Francja, 1963, reż. Francesco Rosi
18:00 Tamte lata, tamte dni
18:30 Informacje kulturalne
19:00 Koryfeusz Muzyki Polskiej 2020

DRAMAT

20:40 Bilet do kina - Przyrzeczenie - dramat, prod. USA, Hiszpania, 2016, reż. Terry George, wyk. Oscar Isaac, Charlotte Le Bon, Christian Bale
23:00 Seans kultowy - Zniknięcie - dramat, prod. Niderlandy, Francja, 1988, reż. George Sluizer, wyk. Gene Bervoets, Johanna ter Steege, Bernard - Pierre Donnadieu
00:55 Wieczny ogień - film animowany
01:10 Vendetta - film
01:25 Urodzeni artyści - Jan i Tadeusz Polkowscy
02:00 Informacje kulturalne
02:30 Wieczór kinomana - Fantastyczna kobieta

TV Puls

06:00 Na wariackich papierach
Dziennikarka znajduje na plaży list w butelce. Zauroczona jego treścią postanawia odnaleźć autora.
07:00 Taki jest świat - program informacyjny
08:00 Lombard. Życie pod zastaw - serial obyczajowy
20:00 Kickboxer: Zemsta
Podczas turnieju karate zamordowany zostaje brat Kurta. Mężczyzna rozpoczyna naukę sztuk walki, by pomścić jego śmierć.
21:50 Więzienie w ogniu
Jack Stone trafia do tego samego więzienia co Rosjanin Balama. Tam postanawia się zemścić za mord na jego rodzinie.

FILM SENSACYJNY

23:25 Co się zdarzyło w Las Vegas - film sensacyjny
Po nocy w Las Vegas Joy i Jack budzą się jako małżeństwo. Na domiar złego jedno wygrywa fortunę za pieniądze drugiego.
01:25 Rewolwer
Hazardzista Jake Green, który nigdy nie przegrywa, naraża się szefowi lokalnej mafii.
03:30 Kobra - oddział specjalny - serial kryminalny
04:40 Taki jest świat - program informacyjny
05:35 Dyżur - serial dokumentalny

TVN 7

05:00 Ukryta prawda - program obyczajowy
06:00 Mango - telezakupy
08:05 Kosmiczny wykop
08:35 Zakochani po uszy - serial
09:35 Ukryta prawda - program obyczajowy
13:35 Hotel Paradise
15:35 Sekretne życie zwierzaków domowych - film komedia, prod. Japonia, USA, Francja, 2016, reż. Chris Renaud, Yarrow Cheney, wyk. Louis C.K., Eric Stonestreet, Kevin Hart, Albert Brooks
17:20 Szybcy i wściekli V - film sensacyjny, USA, 2011, reż. Justin Lin, wyk. Vin Diesel, Paul Walker, Jordana Brewster, Tyrese Gibson, Chris 'Ludacris' Bridges

FILM PRZYGODOWY

20:00 Warcraft: Początek - film przygodowy, Chiny, Kanada, Japonia, USA, 2016, reż. Duncan Jones, wyk. Travis Fimmel, Paula Patton, Ben Foster, Dominic Cooper, Toby Kebbell, Daniel Wu, Clancy Brown
22:35 Francuski numer - film komedia, prod. Polska, 2006, reż. Robert Wichrowski, wyk. Karolina Gruszka, Jan Frycz, Maciej Stuhr, Robert Więckiewicz, Marcin Dorociński
00:45 Druga strona medalu - talk show
02:30 Noc magii - program ezoteryczny

TV 4

06:30 Dzielna Mysz **06:50** Tuż przed tragedią **09:00** Galileo **11:00** Flintstonowie Flintstonowie i Rubble'owie to nowoczesne rodziny z epoki kamienia łupanego. Fred i Barney pracują w Slate and Company, gdzie wysadzają skały. Pewnego dnia firma przeprowadza konkurs na stanowisko wiceprezesa. Barney podmienia swój test z testem Freda, by pomóc niezbyt lotnemu przyjacielowi w zdobyciu stanowiska marzeń.
13:00 STOP Drogówka **14:00** Policjantki i Policjanci **19:00** Galileo **20:00** Święty
22:00 Sprawiedliwi - Wydział Kryminalny **00:00** Eden Lake Steve robi Jenny niespodziankę i zabiera ją w piękne ustronne miejsce. **01:55** Anatomia głupoty według Richarda Hammonda

TV Trwam

11:00 Kropelka radości **12:00** Anioł Pański **12:03** Informacje dnia **12:20** Warto zauważyć... **12:50** Życie z pasją **13:20** Ocalić od zapomnienia **13:30** Msza Święta z kaplicy Cudownego Obrazu Matki Bożej Częstochowskiej na Jasnej Górze
14:35 Franz Stock, apostoł pojednania **15:30** Wierzę w Boga **16:00** Informacje dnia **16:10** W blasku duchackiego krzyża **17:00** Z Parlamentu Europejskiego **17:30** Okiem kamery **18:00** Anioł Pański
18:05 Informacje dnia **18:15** Rozmowy niedokończone **19:25** Święty na każdy dzień **19:30** Katecheza ks. bp. Antoniego Długosza **19:45** Modlitwa z telefonicznym udziałem dzieci **20:00** Informacje dnia **20:20** Różaniec **20:50** Myśląc Ojczyzna **21:00** Apel Jasnogórski

niedziela 8 listopada

TVP 1

04:40 Klan - telenowela TVP
06:00 Słownik polsko@polski - talk - show
06:25 Wojsko - polskie.pl
06:55 Słowo na niedzielę
07:00 Transmisja Mszy Świętej z Sanktuarium Bożego Miłosierdzia
08:00 Tydzień
08:30 Zakochaj się w Polsce - magazyn
09:05 Las bliżej nas
09:30 Klasztorne smaki Remigiusza Rączki
10:05 Stulecie Winnych
10:55 Transmisja Mszy Świętej z Jasnej Góry
11:55 Między ziemią a niebem
12:00 Anioł Pański
12:15 Między ziemią a niebem
12:45 Rwanda 2020
13:10 BBC w Jedynce - Jedna Planeta
14:15 Z pamięci - felieton

PROGRAM KULINARNY

14:25 Okrasa łamie przepisy - Owoce po nalewkach
14:50 Piłka nożna - PKO Ekstraklasa
17:00 Teleexpress
17:20 Pogoda
17:30 Ojciec Mateusz - serial kryminalny TVP
18:30 Jaka to melodia?
19:30 Wiadomości
20:15 Ludzie i bogowie
21:15 Rolnik szuka żony
22:15 Zakochana Jedynka - Ojcowie i córki - film obyczajowy
00:20 Robin Hood. Początek - film akcji, prod. USA
02:25 Zabić Reagana - dramat, prod. USA, 2016
04:10 Jaka to melodia?
05:00 Z pamięci - felieton

TVP 2

05:15 Barwy szczęścia - serial obyczajowy TVP
06:55 Dla niesłyszących - M jak miłość - serial TVP
07:40 Spiszmy się jak na rolników przystało! - magazyn rolniczy
07:55 Pytanie na śniadanie
10:45 Spisz się rolniku - felieton
10:55 Smaki świata po polsku - magazyn
11:25 The Voice of Poland - Nokaut
14:00 Familiada - teleturniej
14:35 Koło fortuny - teleturniej
15:15 Szansa na sukces. Opole 2021 - widowisko muzyczne
16:10 Kocham Dwójkę. Złoty Jubileusz - program rozrywkowy
17:05 Jutro należy do nas - serial, prod. Francja
18:00 Panorama

SERIAL OBYCZAJOWY

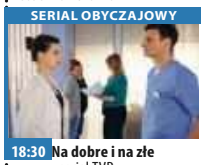

18:30 Na dobre i na złe - serial TVP
19:20 Spisz się rolniku - montażówki - felieton
19:25 Na sygnale - serial fabularyzowany TVP
20:00 Plan prawie doskonały - film fabularny, prod. USA, 2009, reż. Peter Hewitt
21:40 Kino bez granic - Czuwaj - film fabularny, prod. Polska
23:20 On na ciebie patrzy - film fabularny, prod. USA, 2018, reż. Steven Brand, wyk. Tilky Jones
00:55 Carte blanche - film obyczajowy
02:45 Zakończenie dnia

TVN

04:55 Uwaga! - magazyn
05:15 Mango - telezakupy
07:25 Nowa Maja w ogrodzie
07:55 Akademia ogrodnika
08:00 Dzień Dobry TVN - magazyn
11:30 Kobieta na krańcu świata
12:00 Brzydula - serial, Polska
13:30 Co za tydzień
14:00 Kosmiczny wykop
14:30 Śluby świata - Turcja
15:35 Złoty kompas - film przygodowy, USA, Wielka Brytania, 2007, reż. Chris Weitz, wyk. Nicole Kidman, Daniel Craig
18:00 Totalne remonty Szelągowskiej
19:00 Fakty
19:40 Raport smogowy
19:45 Uwaga! - magazyn
20:00 MasterChef
21:30 Królestwo kobiet

FILM SENSACYJNY

22:30 Elita zabójców - film sensacyjny, USA, Australia, 2011, reż. Gary McKendry, wyk. Jason Statham, Clive Owen, Robert De Niro, Dominic Purcell
Zawodowi zabójcy polują na członków brytyjskich sił specjalnych.
01:00 San Andreas - film katastroficzny, USA, 2015, reż. Brad Peyton, wyk. Dwayne Johnson, Carla Gugino, Alexandra Daddario, Ioan Gruffudd, Archie Panjabi, Paul Giamatti, Hugo Johnstone-Burt
03:30 Noc magii - program ezoteryczny

POLSAT

06:00 Nowy dzień z Polsat News
08:45 Shrek ma wielkie oczy
Shrek z okazji Halloween, postanawia urządzić konkurs dla swoich bajkowych przyjaciół. Każdy z nich opowie jakąś historię, a wygra ten którego opowiadanie będzie najstraszniejsze.
09:20 Happy wkręt 2
Po raz kolejny asystenci czarodzieja, Munk i Mambo zawodzą na całej linii, równowaga miedzy dobrem i złem pozostaje w sferze planów, a nadzieję na obowiązkowy w tym świecie happy end diabli biorą.
10:50 Spider-Man 2
13:40 Shrek Trzeci
15:40 Twoja Twarz Brzmi Znajomo

MAGAZYN

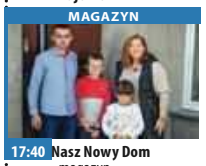

17:40 Nasz Nowy Dom - magazyn
18:50 Wydarzenia
19:20 Sport
19:25 Pogoda
19:30 Państwo w Państwie
20:00 Kabaret na żywo - Klinika Skeczów Męczących
22:05 Indiana Jones i Świątynia Zagłady
Szanghaj, rok 1935. Indiana Jones przeprowadza transakcję z Lao Che, chińskim gangsterem. Przestępca nie ma jednak zamiaru oddać Amerykaninowi obiecanego diamentu.
00:50 Kingsman: Złoty krąg
03:50 Tajemnice losu
04:40 Disco Gramy

TVP Kultura

06:50 Myśli na ten czas
07:00 Liturgia prawosławna w języku polskim z cerkwi w Krakowie
08:25 Od ucha do ucha - Niezapomniany Leonard Bernstein
09:30 Od ucha do ucha - Yemaya - Królowa Mórz
10:45 Serialowa nostalgia - Czarna żmija - serial
12:05 Trzeci punkt widzenia - program publicystyczny
12:40 Duch Bauhausu
13:40 Gwiazda szeryfa - western, prod. USA
15:25 Jordi Savall - Jerozolima - koncert, prod. Niemcy
16:55 Informacje kulturalne
17:15 Niedziela z...Teatrem Żydowskim
18:05 Niedziela z... - Kamienica na Nalewkach czyli szlagiery żydowskiej ulicy
20:00 Młody Muzyk Roku 2020 - Finał

FILM OBYCZAJOWY

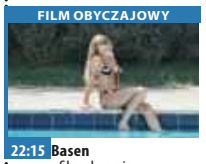

22:15 Basen - film obyczajowy, prod. Wielka Brytania, Francja, 2003
24:00 Trzeci punkt widzenia - program publicystyczny
00:35 Bilet do kina - Przyrzeczenie - dramat
02:55 Informacje kulturalne - informator kulturalny
03:15 Teraz animacje! - Oko za oko - film animowany
03:40 To ja, Malala - film dokumentalny, prod. USA, 2015
05:45 Miniaudycja - Jeszcze więcej kultury w TVP Kultura 2
05:45 Zakończenie dnia

TV Puls

05:30 Reporterzy. Z życia wzięte
10:30 Hrabia Monte Christo
Edmund Dantes zostaje niesłusznie skazany i wtrącony do więzienia. Gdy udaje mu się uciec, powraca w rodzinne strony, aby dokonać zemsty.
13:15 Najpiękniejsze baśnie braci Grimm: Trzy piórka
14:30 Najpiękniejsze baśnie braci Grimm: Żabi Król
15:45 Powiedz tak
Mary jest organizatorką ślubów, choć sama jeszcze nie wyszła za mąż. Gdy poznaje przystojnego doktora, odkrywa, że to jego wesele wkrótce ma zorganizować.
17:45 Jutro będziemy szczęśliwi

FILM SENSACYJNY

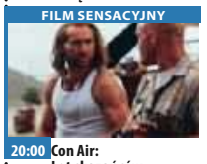

20:00 Con Air: Lot skazańców
Samolot przewożący najniebezpieczniejszych skazańców zostaje przez nich opanowany. Zwolniony warunkowo Cameron, będąc na pokładzie, stara się powstrzymać kryminalistów.
22:30 Kickboxer: Zemsta
00:10 Outlander
02:25 Kobra - oddział specjalny
03:40 Taki jest świat - program informacyjny prod. Polska
04:15 Z archiwum policji - serial dokumentalny
05:00 Nash Bridges - serial

TVN 7

05:00 Ukryta prawda - program obyczajowy
06:00 Mango - telezakupy
08:05 Kosmiczny wykop
08:35 Zakochani po uszy - serial
09:35 Ukryta prawda - program obyczajowy prod. Polska
14:35 Hotel Paradise - program rozrywkowy
16:35 Kto odmówi pannie młodej?
17:40 Mamma mia - film musical, prod. USA, Niemcy, Wielka Brytania, 2008, reż. Phyllida Lloyd Christine Baranski, wyk. Meryl Streep, Pierce Brosnan, Colin Firth, Stellan Skarsgard, Julie Walters, Dominic Cooper, Amanda Seyfried

FILM SENSACYJNY

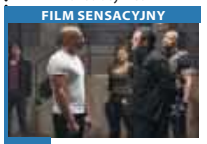

20:00 Szybcy i wściekli VI - film sensacyjny, USA, 2013, reż. Justin Lin, wyk. Vin Diesel, Paul Walker, Dwayne Johnson, Jordana Brewster, Michelle Rodriguez, Tyrese Gibson
22:40 Epidemia strachu - film sensacyjny, USA, Zjednoczone Emiraty Arabskie, 2011, reż. Steven Soderbergh, wyk. Marion Cotillard, Matt Damon, Laurence Fishburne, Jude Law, Gwyneth Paltrow, Kate Winslet, Jennifer Ehle, Elliott Gould
01:00 Druga strona medalu - talk show
02:35 Noc magii - program ezoteryczny

TV 4

06:00 Szczenięce lata Toma i Jerry'ego **06:30** Dzielna Mysz **06:50** Tuż przed tragedią **09:00** Flintstonowie Flintstonowie i Rubble'owie to nowoczesne rodziny z epoki kamienia łupanego. Fred i Barney pracują w Slate and Company, gdzie wysadzają skały. Pewnego dnia firma przeprowadza konkurs na stanowisko wiceprezesa. **10:55** Galileo
12:55 STOP Drogówka **13:55** Gwiazdy Kabaretu **14:55** Bibliotekarz II: Tajemnice kopalni króla Salomona
16:55 Agent XXL 2 **19:00** Galileo **20:00** Czas zemsty Robert Burns prowadzi prace wykopaliskowe w Chinach, przypadkowo wplątuje się w aferę narkotykową. Zostaje niesłusznie oskarżony i skazany. **21:55** Wspaniali ludzie **22:30** Babylon A.D.

TV Trwam

09:10 Spotkanie z Magdą Buczek **09:15** Katecheza ks. bp. Antoniego Długosza **09:30** Msza Święta **10:40** Cuda Jezusa **11:30** Przyjaciele i bohaterowie **12:00** Anioł Pański z Ojcem Świętym Franciszkiem **12:20** Wieś - to też Polska
13:30 Papież Polak do Rodaków **14:10** Nie siedem lecz siedemdziesiąt siedem **15:45** Jerash **16:00** Informacje dnia **16:10** Koncert życzeń **17:00** Zostań Żołnierzem RP **17:15** Nie bójmy się mówić o raku **17:30** Dobre, bo polskie
17:45 Okiem kamery **18:00** Anioł Pański **18:05** Informacje dnia **18:15** Rozmowy niedokończone **19:25** Święty na każdy dzień **19:30** Opowieści biblijne historie animowane z Nowego Testamentu **20:00** Informacje dnia **20:20** Różaniec **20:50** Kolory Świętości **21:00** Apel

eprasa.pl e0397c0150

poniedziałek 9 listopada

TVP 1

05:15 **Przysięga** - serial
06:05 **Elif** - serial, prod. Turcja
06:50 **Spisz się rolniku** - felieton
07:00 **Transmisja Mszy Świętej z Sanktuarium Matki Bożej na Jasnej Górze**
07:30 **Okiem Wiary** - magazyn
08:00 **Wiadomości**
08:10 **Pogoda poranna**
08:15 **Kwadrans polityczny**
08:40 **Kasta** - serial
09:20 **Ranczo** - serial
10:15 **Komisarz Alex** - serial kryminalny TVP
11:05 **Ojciec Mateusz** - serial kryminalny TVP
12:00 **Wiadomości**
12:10 **Agrobiznes**
12:30 **Agropogoda** - magazyn
12:35 **To się opłaca** - magazyn
12:50 **BBC w Jedynce** - Jedna Planeta. Siedem kontynentów. cz. 6. Ameryka Północna - serial

SERIAL OBYCZAJOWY

14:00 **Elif** - serial, prod. Turcja, 2017
15:00 **Wiadomości**
15:15 **Alarm!** - magazyn
15:35 **Gra słów. Krzyżówka**
16:05 **Przysięga** - serial
17:00 **Teleexpress**
17:25 **Jaka to melodia?**
18:00 **Klan** - telenowela TVP
18:30 **Kasta** - Biegły - serial
18:55 **Jeden z dziesięciu**
19:30 **Wiadomości**
20:10 **Alarm!** - magazyn
20:30 **Leśniczówka**
21:00 **Teatr Telewizji - Ni z tego ni z owego**
22:35 **Świat bez fikcji** - Birma: anatomia dyktatury
23:40 **Warto rozmawiać**
00:40 **Ojcowie i córki** - film obyczajowy

TVP 2

04:50 **Cafe piosenka** - talk-show
05:50 **Doktor z alpejskiej wioski** - serial
06:45 **Coś dla Ciebie**
07:10 **Spiszmy się jak na rolników przystało!**
07:20 **Familiada** - teleturniej
07:55 **Pytanie na śniadanie**
10:45 **Panorama**
10:55 **Pytanie na śniadanie**
11:15 **Spisz się rolniku**
11:25 **Rodzinka.pl** - serial komediowy TVP
11:55 **Barwy szczęścia** - serial obyczajowy TVP
12:25 **Koło fortuny** - teleturniej
13:00 **Va Banque** - teleturniej
13:30 **Uzdrowisko**
14:05 **Coś dla Ciebie**
14:30 **Operacja Zdrowie** - Tarczyca - magazyn
15:10 **Doktor z alpejskiej wioski** - serial
16:00 **Koło fortuny**

TELETURNIEJ

16:35 **Familiada** - teleturniej
17:10 **Więzień miłości**
18:00 **Panorama**
18:25 **Pogoda**
18:30 **Va Banque** - teleturniej
19:00 **Uzdrowisko**
19:35 **Barwy szczęścia** - serial
20:40 **Kulisy serialu „M jak miłość"**
20:55 **M jak miłość** - serial TVP
21:50 **O mnie się nie martw**
22:50 **Deep State: tajny układ**
00:00 **Birdman czyli (Nieoczekiwane pożytki z niewiedzy)** - dramat, prod. USA, 2014
02:00 **Warto kochać** - serial
02:55 **Czuwaj** - film fabularny, prod. Polska, 2020
04:25 **Zakończenie**

TVN

04:50 **Uwaga!** - magazyn
05:05 **Nowa Maja w ogrodzie**
05:35 **Akademia ogrodnika**
05:45 **Mango** - telezakupy
07:00 **Kuchenne rewolucje** - program kulinarno-rozrywkowy
08:00 **Dzień Dobry TVN** - magazyn
11:30 **Ukryta prawda**
13:30 **Szpital** - program obyczajowy
14:25 **Kobieta na krańcu świata** - program
15:00 **Kuchenne rewolucje** - program kulinarno-rozrywkowy
16:00 **Szpital**
17:00 **Rozwody**
18:00 **Ukryta prawda** - program obyczajowy
19:00 **Fakty**
19:25 **Uwaga! koronawirus**
19:50 **Raport smogowy**
19:55 **Uwaga!** - magazyn
20:10 **Doradca smaku**

SERIAL OBYCZAJOWY

20:15 **Na Wspólnej** - serial obyczajowy, Polska
20:55 **Milionerzy**
21:30 **Totalne remonty Szelągowskiej**
22:30 **Projekt Lady**
23:30 **Szadź** - serial, Polska
Historia seryjnego mordercy oraz podążającej jego tropem komisarz policji.
00:30 **Co za tydzień** - magazyn
01:00 **Zabójcza broń** - serial, USA
02:05 **Uwaga!** - magazyn prod. Polska
02:25 **Noc magii** - program ezoteryczny

POLSAT

06:00 **Nowy dzień z Polsat News**
08:40 **Malanowski i Partnerzy**
Bronisław Malanowski rozwiązuje zagadki kryminalne, prowadząc biuro detektywistyczne.
09:40 **Sekrety rodziny**
10:40 **Dlaczego ja?**
11:40 **Gliniarze**
12:40 **Dzień, który zmienił moje życie**
13:40 **Trudne sprawy**
14:40 **Dlaczego ja?**
15:50 **Wydarzenia**
16:10 **Pogoda**
16:15 **Interwencja**
16:30 **Na ratunek 112**
17:00 **Gliniarze**
Detektywi z Warszawy rozwiązują skomplikowane zagadki kryminalne.
18:00 **Pierwsza miłość**
18:50 **Wydarzenia**
19:30 **Gość Wydarzeń**

FILM SENSACYJNY

20:00 **MEGA HIT - Kingsman: Złoty krąg**
Tym razem bohaterowie stają w obliczu wyjątkowego wyzwania. Gdy ich kwatera zostaje zniszczona, a los świata zawisa na włosku, brytyjscy agenci odkrywają, że w Stanach Zjednoczonych istnieje sprzymierzona organizacja szpiegowska o równie długiej i bogatej historii.
23:20 **Obcy kontra Predator 2**
01:10 **Śpiączka cz. 1**
02:55 **Tajemnice losu**
04:40 **Disco Gramy** - program rozrywkowy prod. Polska
05:25 **Telezakupy TV Okazje**

TVP Kultura

07:50 **Informacje kulturalne**
08:15 **Tego się nie wytnie** - talk-show
09:40 **Tego się nie wytnie ekstra**
10:00 **Reżyserzy** - Billy Wilder - cykl dokumentalny, prod. Wielka Brytania, 2018, reż. Lyndy Saville
11:00 **Komediantka** - serial
13:30 **Szlakiem Kolberga** - Stanisław Soyka
14:00 **Niedziela z...**
14:50 **Kwiaty w kosmosie** - film dokumentalny, prod. Japonia, 2017, reż. Ophelie Giomataris
15:55 **Rysa** - dramat, prod. Polska, 2008, reż. Michał Rosa, wyk. Jadwiga Jankowska-Cieślak, Krzysztof Stroiński
17:30 **Rok 2020**
17:55 **Trzeci punkt widzenia** - program publicystyczny
18:30 **Informacje kulturalne**

SERIAL KOSTIUMOWY

18:55 **Nędznicy** - serial kostiumowy, prod. Wielka Brytania, 2018
20:00 **Panorama kina polskiego** - Bikini Blue - dramat, prod. Polska
21:35 **Kronos** - Czechy - magazyn kulturalno-społeczny
22:15 **Scena muzyczna** - Sebastian Wypych - koncert
23:20 **Żelazna klasyka** - Faust - dramat, prod. Niemcy
01:10 **Informacje kulturalne**
01:35 **Basen** - film obyczajowy, prod. Wielka Brytania, Francja, 2003, reż. Francois Ozon
03:25 **Tamte lata, tamte dni** - Andrzej Titkow
05:00 **Rok 2020**
05:50 **Zakończenie dnia**

TV Puls

06:00 **Nash Bridges** - serial sensacyjny
07:00 **Reporterzy. Z życia wzięte**
08:00 **Lombard. Życie pod zastaw** - serial obyczajowy
10:00 **Kobra - oddział specjalny**
12:00 **Zaklinaczka duchów**
Dzięki swojemu darowi Melinda Gordon potrafi komunikować się z zagubionymi duszami zmarłych ludzi i pomaga im przejść na drugą stronę.
14:00 **Lombard. Życie pod zastaw** - serial obyczajowy prod. Polska
16:00 **Reporterzy. Z życia wzięte**
18:00 **Lombard. Życie pod zastaw** - serial obyczajowy

FILM SENSACYJNY

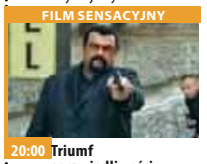

20:00 **Triumf sprawiedliwości**
Były agent federalny, Decker (Steven Seagal), pracuje jako ochroniarz w supermarkecie. Kiedy ratuje piękną nieznajomą, Lisę (Jade Ewen), przed jej agresywnym chłopakiem, nie spodziewa się, że jeszcze ją spotka.
21:50 **Wykidajło**
00:05 **Conan Barbarzyńca**
02:20 **Taki jest świat** - program informacyjny
03:00 **Biesiada na cztery pory roku**
04:35 **Z archiwum policji** - serial dokumentalny
05:00 **Nash Bridges** - serial sensacyjny

TVN 7

05:00 **Szkoła** - program
06:00 **Mango telezakupy**
07:40 **Przepis na życie** - serial obyczajowy, Polska
08:40 **Ukryta prawda** - program obyczajowy
11:45 **Szpital** - program obyczajowy
12:45 **Sąd rodzinny**
13:45 **Sędzia Anna Maria Wesołowska** - program sądowy
14:45 **Ukryta prawda** - program obyczajowy
15:45 **Brzydula** - serial, Polska
16:15 **Szkoła**
17:15 **Miłość od kuchni** - program rozrywkowy
18:15 **Idealna niania**
19:00 **19 +** - obyczajowy
19:30 **Zakochani po uszy** - serial
20:00 **Brzydula** - serial, Polska
20:30 **Hotel Paradise**

KOMEDIA

21:35 **Planeta singli** - film komedia, Polska, 2016, reż. Mitja Okorn, wyk. Maciej Stuhr, Agnieszka Więdłocha, Piotr Głowacki
Romantyczna Ania bierze udział w reality show ukazującym prawdziwą twarz facetów flirtujących w sieci i wyśmiewającym naiwność kobiet szukających tam ideału.
00:20 **Oszukać przeznaczenie II** - film horror, USA, 2003, reż. David Ellis, wyk. Ali Larter, A.J. Cook, Michael Landes, Tony Todd, T.C. Carson, Jonathan Cherry
02:25 **Noc magii** - program ezoteryczny

TV 4

06:00 Strażnik Teksasu Cordell jest jednym ze Strażników Texasu **08:00** Nasz Nowy Dom **09:00** Sędzia Judy
10:25 Sekrety Sąsiadów **11:25** Pamiętniki z wakacji **12:25** Święty **12:55** Wzór **13:55** Kobra - oddział specjalny **14:55** STOP Drogówka
15:55 Kobra - oddział specjalny **17:00** Nowe Sekrety Sąsiadów **18:00** Policjantki i Policjanci - serial obyczajowy **20:00** Święty **20:30** Sprawiedliwi - Wydział Kryminalny **21:40** Straszny film. Grupa nastolatków - niezbyt błyskotliwa Buffy, jej najlepsza przyjaciółka Brenda, wiecznie naćpany Shorty, gwiazda szkolnego futbolu Ray, złotousty Greg, nadpobudliwy Bobby i jego cnotliwa dziewczyna Cindy - ucieka przed maniakalnym mordercą. **02:30** Interwencja

TV Trwam

11:50 Kolory Świętości **11:55** Święty na każdy dzień **12:00** Anioł Pański **12:03** Informacje dnia **12:20** Jezus **12:50** Galilejczyk - prezentuje Keith Garner **13:20** 100 cudownych miejsc na świecie. Statua Wolności, USA
13:30 Msza Święta z kaplicy Cudownego Obrazu Matki Bożej Częstochowskiej na Jasnej Górze **14:30** Oratorium średniowieczne „Ordo Virtutum" św. Hildegardy z Bingen **15:50** Ma się rozumieć
16:00 Informacje dnia **16:10** Sanktuaria polskie **16:30** Zew natury **16:55** Świadkowie **17:25** Kolory Świętości **17:30** Spotkanie Rodziny Radia Maryja w Sanktuarium MB Ostrobramskiej **19:25** Święty na każdy dzień **19:30** Opowieści Starego Testamentu **20:00** Informacje dnia **20:20** Różaniec **20:50** Myśląc Ojczyzna **21:00** Apel

wtorek 10 listopada

TVP 1

05:15 **Przysięga** - serial
06:05 **Elif** - serial, prod. Turcja
06:50 **Spisz się rolniku**
07:00 **Transmisja Mszy Świętej z Sanktuarium Matki Bożej na Jasnej Górze**
07:30 **Agape** - magazyn
08:00 **Wiadomości**
08:10 **Pogoda poranna**
08:15 **Kwadrans polityczny**
08:40 **Kasta** - serial
09:20 **Ranczo** - serial
10:20 **Komisarz Alex** - serial kryminalny TVP
11:05 **Ojciec Mateusz** - serial kryminalny TVP
12:00 **Wiadomości**
12:10 **Agrobiznes**
12:35 **Agropogoda** - magazyn
12:40 **Magazyn Rolniczy**
12:55 **Natura w Jedynce** - Kazuar - ptasi dinozaur
14:00 **Elif** - serial, prod. Turcja
15:00 **Wiadomości**
15:15 **Alarm!** - magazyn

TELETURNIEJ

15:35 **Gra słów. Krzyżówka** - teleturniej
16:05 **Przysięga** - serial obyczajowy, prod. Turcja
17:00 **Teleexpress**
17:20 **Pogoda**
17:25 **Jaka to melodia?**
18:00 **Klan** - telenowela TVP
18:30 **Kasta** - serial
18:55 **Jeden z dziesięciu**
19:30 **Wiadomości**
20:10 **Alarm!** - magazyn
20:30 **Leśniczówka**
21:00 **Magazyn kryminalny**
21:40 **Magazyn Ekspresu Reporterów**
22:45 **Ocaleni** - reality show
23:50 **Mortal Kombat**
01:40 **Good bye Lenin**
03:50 **Magazyn Ekspresu Reporterów**

TVP 2

04:50 **Cafe piosenka** - talk-show
05:50 **Doktor z alpejskiej wioski** - serial
06:45 **Diakonia** - reportaż
07:10 **Spiszmy się jak na rolników przystało!**
07:20 **Familiada** - teleturniej
07:55 **Pytanie na śniadanie**
10:45 **Panorama**
10:55 **Pytanie na śniadanie**
11:15 **Spisz się rolniku** - felieton
11:25 **Rodzinka.pl** - serial komediowy TVP
11:55 **Barwy szczęścia** - serial obyczajowy TVP
12:25 **Koło fortuny**
13:00 **Va Banque** - teleturniej
13:30 **Uzdrowisko**
14:10 **Dla niesłyszących** - M jak miłość - serial TVP
15:10 **Doktor z alpejskiej wioski** - serial
16:00 **Koło fortuny**
16:35 **Familiada** - teleturniej

SERIAL OBYCZAJOWY

17:10 **Więzień miłości** - serial obyczajowy
18:00 **Panorama**
18:25 **Pogoda**
18:30 **Va Banque** - teleturniej
19:00 **Uzdrowisko**
19:35 **Barwy szczęścia** - serial obyczajowy TVP
20:40 **Kulisy serialu „M jak miłość"**
20:55 **M jak miłość** - serial TVP
21:50 **Czerwona królowa** - serial, prod. Ukraina, Rosja, 2015
23:00 **Villette** - dokumentalny
24:00 **O mnie się nie martw** - serial komediowy TVP
00:55 **Rodzinka.pl** - serial
01:25 **Mrok** - serial kryminalny
02:25 **Birdman czyli** - dramat
04:35 **Atlas Niepodległości**

TVN

05:15 **Uwaga!** - magazyn
05:35 **Mango** - telezakupy
06:50 **Kuchenne rewolucje** - program kulinarno-rozrywkowy
07:50 **Doradca smaku**
08:00 **Dzień Dobry TVN** - magazyn
11:30 **Ukryta prawda** - program obyczajowy
12:30 **Rozwody**
13:30 **Szpital** - program obyczajowy
14:25 **Detektywi** - program kryminalny
15:00 **Kuchenne rewolucje** - program kulinarno-rozrywkowy
16:00 **Szpital**
17:00 **Rozwody**
18:00 **Ukryta prawda**
19:00 **Fakty**
19:25 **Uwaga! koronawirus**
19:50 **Raport smogowy**
19:55 **Uwaga!** - magazyn
20:10 **Doradca smaku**

SERIAL OBYCZAJOWY

20:15 **Na Wspólnej** - serial obyczajowy, Polska
20:55 **Milionerzy** - program rozrywkowy
21:30 **Szadź** - serial, Polska
22:30 **Kuba Wojewódzki** - program rozrywkowy prod. Polska
23:30 **Superwizjer** - magazyn reporterów
00:05 **Królestwo kobiet** - program rozrywkowy
01:05 **Projekt Lady** - program rozrywkowy
02:05 **Uprowadzona** - serial, USA
03:05 **Uwaga!** - magazyn
03:25 **Noc magii**

POLSAT

06:00 **Nowy dzień z Polsat News**
08:40 **Malanowski i Partnerzy** - serial obyczajowy prod. Polska
09:40 **Sekrety rodziny**
10:40 **Dlaczego ja?**
11:40 **Gliniarze** - serial obyczajowy prod. Polska
12:40 **Dzień, który zmienił moje życie**
13:40 **Trudne sprawy**
14:40 **Dlaczego ja?**
15:50 **Wydarzenia**
16:10 **Pogoda**
16:15 **Interwencja** - magazyn prod. Polska
16:30 **Na ratunek 112**
17:00 **Gliniarze**
18:00 **Pierwsza miłość**
18:50 **Wydarzenia**
19:30 **Gość Wydarzeń**
19:45 **Sport, Pogoda**

FILM PRZYGODOWY

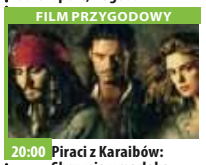

20:00 **Piraci z Karaibów: Skrzynia umarlaka**
Jedyny w swoim rodzaju pirat - kapitan Jack Sparrow - powraca z kolejnym krwawym długiem do spłacenia - ofiarował bowiem swoją duszę legendarnemu Davy Jonesowi, niesamowitemu władcy podmorskich głębin, który teraz domaga się swej własności.
23:15 **W cywilu 2**
Sierżant Joe Linwood jest strzelcem wyborowym, weteranem niejednej kampanii amerykańskich Marines.
01:20 **Wild** - dramat
03:55 **Tajemnice losu** - program ezoteryczny

TVP Kultura

07:20 **Teledysk**
08:00 **Informacje kulturalne**
08:30 **Księga Przestrzeni**
09:05 **Którędy po sztukę** - Bitwa pod Orszą - magazyn
09:25 **Rysa** - dramat, prod. Polska, 2008, reż. Michał Rosa, wyk. Jadwiga Jankowska-Cieślak
11:00 **Komediantka** - serial TVP
13:30 **Tego się nie wytnie** - talk-show
14:55 **Pieśń poranna** - film animowany, prod. Szwajcaria, 2014
15:15 **Syberiada polska** - dramat, prod. Polska, 2013, reż. Janusz Zaorski, wyk. Urszula Grabowska, Adam Woronowicz
17:30 **Co dalej?**
17:50 **Kronos** - Czechy - magazyn kulturalno-społeczny
18:30 **Informacje kulturalne**

SERIAL KOSTIUMOWY

18:55 **Nędznicy** - serial kostiumowy
20:00 **Teatr Telewizji - Fantazja polska** - spektakl teatralny, prod. Polska, 2019, reż. Maciej Wojtyszko, wyk. Dymitr Hołówko, Barbara Dembińska
21:25 **Lekkie obyczaje - Francuski pocałunek** - komedia romantyczna
23:20 **Co dalej?** - program publicystyczny
23:40 **Informacje kulturalne**
00:05 **Młoda Polska** - Elizabeth - film krótkometrażowy, prod. Polska, 2018
00:35 **Panorama kina polskiego** - Bikini Blue - dramat, prod. Polska

TV Puls

06:00 **Nash Bridges** - serial sensacyjny
07:00 **Reporterzy. Z życia wzięte**
08:00 **Lombard. Życie pod zastaw** - serial obyczajowy
10:00 **Kobra - oddział specjalny**
Każdy kolejny odcinek to odrębna tematyka. W każdym z nich nie brakuje „zabójczej prędkości", efektów specjalnych, napięcia, niebezpiecznych pościgów i komizmu, przedstawianego przez bohaterów. Chcą, aby zawsze na pierwszym miejscu stała sprawiedliwość.
12:00 **Zaklinaczka duchów**
14:00 **Lombard. Życie pod zastaw** - serial obyczajowy
16:00 **Reporterzy. Z życia wzięte**
18:00 **Lombard. Życie pod zastaw**

SERIAL OBYCZAJOWY

20:00 **13 Dzielnica**
21:35 **13 dzielnica: Ultimatum**
Władze Paryża decydują się wysadzić w powietrze 13 dzielnicę zamieszkałą przez przestępców. Leito i Damien postanawiają temu zapobiec.
23:30 **Pocałunek smoka**
01:25 **Castle**
02:20 **Biesiada na cztery pory roku**
03:55 **Na jedwabnym szlaku**
04:35 **Z archiwum policji** - serial dokumentalny
05:00 **Nash Bridges** - serial

TVN 7

05:00 **Szkoła** - program
06:00 **Mango telezakupy**
07:40 **Przepis na życie** - serial obyczajowy, Polska
08:40 **Ukryta prawda** - program obyczajowy
11:45 **Szpital** - program obyczajowy
12:45 **Sąd rodzinny** - program sądowy
13:45 **Sędzia Anna Maria Wesołowska** - program sądowy
14:45 **Ukryta prawda** - program obyczajowy
15:45 **Brzydula** - serial, Polska
16:15 **Szkoła**
17:15 **19 +** - obyczajowy
17:45 **Zakochani po uszy** - serial
18:15 **Idealna niania**
19:00 **19 +** - obyczajowy
19:30 **Zakochani po uszy** - serial
20:00 **Brzydula** - serial, Polska
20:30 **Hotel Paradise**

FILM SENSACYJNY

21:35 **Plan doskonały** - film sensacyjny, USA, 2006, reż. Spike Lee, wyk. Denzel Washington
Doświadczony przestępca Dalton napada na bank. Jego doskonale opracowany plan komplikuje się, gdy do akcji wkracza policyjny negocjator i Madeleine White działająca na zlecenie wpływowych osób.
00:15 **Człowiek o żelaznych pięściach** - film przygodowy, USA, Hong Kong, 2012, reż. RZA, wyk. Rick Yune, Russell Crowe, Lucy Liu, Dave Bautista
02:25 **Noc magii**

TV 4

06:00 Strażnik Teksasu **08:00** Nasz Nowy Dom **09:00** Sędzia Judy **10:25** Sekrety Sąsiadów **11:25** Pamiętniki z wakacji **12:25** Święty **12:55** Wzór **13:55** Kobra - oddział specjalny **14:55** STOP Drogówka **15:55** Kobra - oddział specjalny **17:00** Nowe Sekrety Sąsiadów
18:00 Policjantki i Policjanci
Policjanci z dwóch komend codziennie interweniują, począwszy od pijackich melin, a skończywszy na domowych kłótniach. **20:00** Święty
Typowe i nietypowe sceny z życia małej społeczności, lokalne intrygi i kryminalne zagadki oraz osobiste perypetie. **20:30** Sprawiedliwi - Wydział Kryminalny **21:40** Siła i honor **00:20** Ryzykanci **01:20** Anatomia głupoty według Richarda Hammonda **01:50** Galileo

TV Trwam

10:15 Jak my to widzimy - z daleka widać lepiej **10:45** Zew natury **11:05** Mocni w wierze **11:35** Myśląc Ojczyzna **11:45** Historia i architektura Polski w rysunkach prof. Ryszarda Natusiewicza **12:00** Anioł Pański **12:03** Informacje dnia **12:20** Sanktuaria polskie **12:40** Niebieskooki Anioł
13:30 Msza Święta **14:30** Rzeka życia **15:50** Ma się rozumieć **16:00** Informacje dnia **16:10** Jestem mamą **16:30** Kalejdoskop Młodych **16:50** Express Studencki **16:55** Święty na każdy dzień **17:00** 100 cudownych miejsc na świecie **17:10** Prosto o gospodarce **17:30** Okiem kamery **18:00** Anioł Pański
18:05 Informacje dnia **18:15** Rozmowy niedokończone **19:00** Msza Święta **20:00** Informacje dnia **20:20** Różaniec **20:50** Myśląc Ojczyzna **21:00** Apel Jasnogórski

eprasa.pl e0397c0150

MAMY CHCĄ BYĆ BLISKO DZIECKA

SPOJRZENIE NA ULICE WYSTARCZY, ŻEBY ZROZUMIEĆ, ŻE TO NIE JEST DOBRY CZAS DLA KOBIET. SPOJRZENIE NA GRUPY DLA PRZYSZŁYCH MAM WYSTARCZY, ŻEBY ZROZUMIEĆ, ŻE TO JEST OKROPNY CZAS DLA KOBIET. CIĘŻARNE BOJĄ SIĘ, ŻE MOGĄ ZOSTAĆ ROZDZIELONE Z NOWORODKAMI.

Kobiety walczą o swoją prawa, nie tylko biorąc udział w protestach, ale i dyskutując i wymieniając pisma ze szpitalami. Te ostatnie, w imię dbałości o zdrowie fizyczne mam i ich dzieci, wprowadziły obostrzenia, które w istotny sposób odbijają się jednak na samopoczuciu psychicznym osób czekających na poród. Ostatnio w Internecie wrze. Kobiety zostały bowiem skonfrontowane z informacją, że może zdarzyć się i tak, że zamiast natychmiast po porodzie przytulić swoje dziecko, będą musiały się z nim na jakiś czas rozstać.

Skąd taka obawa?

Z informacji takich, jakie na profilu facebookowym zamieścił np. olsztyński szpital wojewódzki: „Rekomendacje zalecają czasowe oddzielenie matki od dziecka (zarówno podejrzanej, jak i chorej na COVID-19)". Jak tłumaczono: „Jest to niezmiernie ważne, szczególnie u pacjentek o ciężkim stopniu zachorowania. Dlatego też celem właściwej opieki oraz zapobiegania zakażeniu u noworodka zalecana jest jego izolacja do czasu, kiedy matka nie jest już zakaźna. Celem izolacji jest eliminowanie ryzyka pourodzeniowego zakażenia noworodka".

Jak nietrudno się domyślić, ten komunikat wzbudził ogromny niepokój wielu przyszłych mam. Bo, na przykład, nie wiadomo, kim jest osoba „podejrzana". Każdą osoba do czasu otrzymania negatywnego wyniku? I czy kobiety mogą się nie zgodzić na izolację od dziecka? Tego nie wyjaśniono.

Kobiety zaczęły sobie przekazywać informacje o podobnych decyzjach innych szpitali („Inni się tym nie chwalą na Facebooku, ale robią tak samo" — mówią). Przedstawiciele szpitala wojewódzkiego, gasząc pożar, który wybuchł w komentarzach, poinformowali: „Chcielibyśmy podkreślić, że zachowanie więzi mamy i noworodka było, jest i pozostanie naczelną zasadą działalności WSS w Olsztynie". Dodano też: „Decyzję podejmuje matka po uzyskaniu od personelu medycznego informacji o korzyściach i zagrożeniach wynikających zarówno z braku izolacji z zachowaniem środków prewencji (...), jak i wdrożenia izolacji w oddzielnych pomieszczeniach z zachowaniem laktacji (odciągany pokarm podawany jest dziecku)".

Ta wiadomość tylko trochę uspokoiła mamy. Te, z którymi nawiązaliśmy kontakt, zapewniały, że mają już oświadczenie o braku zgody na odizolowanie od dziecka, przygotowane przez Fundację Rodzic Po Ludzku. Jej przedstawiciele informowali: „Pozytywny wynik testu, czy oczekiwanie na wynik, nie uprawnia szpitala do separowania noworodka od matki!!! (...) Musicie wiedzieć, że Zalecenia ministerialne są w tym zakresie jasne: to do matki należy ostateczna decyzja, czy zgadza się na separację czy nie. Konieczne jest jednak, aby taka decyzja została podjęta PRZED porodem. Nie wolno rutynowo i profilaktycznie izolować dzieci od matek".

Jedna z kobiet, która właśnie czeka na narodziny swojego pierwszego dziecka, opowiada nam o swoich obawach. — Tyle się mówi o tym, że ciąża to najpiękniejszy czas w życiu kobiety, czas, w którym rozkwita i przygotowuje się do nowej roli. Chciałam też się tak czuć. Tymczasem ostatnie tygodnie to dla mnie ciągły niepokój związany z niepewnością, jakie decyzje w sprawie opieki okołoporodowej podejmie szpital, czy do tego szpitala się w ogóle dostanę, czy przyjmie mnie lekarz... — tłumaczy Magdalena Majkowska, adwokat kościelny z Olsztyna. — Mój mąż i ja żyjemy w ciągłym strachu. Przygotowaliśmy się do porodu rodzinnego, a teraz wiemy już, że pewnie będę musiała być w tym szczególnym czasie sama. To dla mnie bardzo trudne i źle się odbija na moim samopoczuciu.

Fot. Dwa Światła

Magdalena Majkowska przyznaje, że obawia się, że sytuacja w kraju spowoduje wzrost liczby depresji poporodowych

Magdalena Majkowska przyznaje, że obawia się, że sytuacja w kraju spowoduje wzrost liczby depresji poporodowych. — My, mamy, martwimy się też o to, że dziecko nie zostanie powitane na świecie przez tatę, że to wpłynie na to, że trudniej będzie mu budować relację z synem czy córką — mówi olsztynianka.

KOBIETY, KTÓRE MARTWIĄ SIĘ PORODEM BEZ PARTNERA, MOGĄ NA SZCZĘŚCIE LICZYĆ NA GŁOSY OTUCHY OD INNYCH POCZĄTKUJĄCYCH MAM.

— Rodziłam w marcu. W lutym chodziliśmy na szkołę rodzenia i w drugim tygodniu dowiedzieliśmy się, że jest zakaz porodów rodzinnych. Po tylu miesiącach przygotowań to był dla mnie cios, do końca walczyłam, pisałam nawet do Ministerstwa Zdrowia w tej sprawie, ale niestety... Spędziłam 19 godzin na porodówce i tydzień na patologii ciąży w szpitalu miejskim, ale poród dał mi tyle siły, a personel wsparcia, że pomimo tego, iż było mi bardzo ciężko, to do przeżycia — opowiada Izabela Kułaga, mama 8-miesięcznego malucha. — Wiadomo, te pierwsze godziny były najcięższe, ale jak zaczęła się akcja porodowa, to najważniejsze było urodzenie dziecka, a nie to, że jestem sama. Poza tym nie byłam sama — miałam cudowną położną.

TO POCZUCIE WSPARCIA ZE STRONY PERSONELU JEST WAŻNE TAKŻE DLA INNYCH KOBIET.

Magdalena Majkowska, która dopiero przygotowuje się do porodu, o pani ginekolog, która prowadzi jej ciążę, mówi wprost: „To mój anioł". Przyszła mama trafiła też na świetną położną środowiskową.

Maria Łapko, położna rodzinna opiekująca się kobietami z Olsztyna, przyznaje, że w ostatnim czasie kobiety w ciąży zadają jej pytania o to, jak wygląda sytuacja w szpitalach. Choć, jak mówi, nie może odpowiedzieć na wszystkie pytania, bo nie o wszystkim jest poinformowana, uspokaja przyszłe mamy. — Najważniejsze w tej sytuacji jest bezpieczeństwo mamy i dziecka. Proszę się nie martwić, nawet gdyby konieczne okazało się odizolowanie mamy od dziecka, nie oznacza to, że noworodek zostanie bez opieki — mówi położna.

Czy młode mamy słusznie obawiają się o to, że ucierpieć może na tym ich więź emocjonalna z maluchem? — Serce, która mama później włoży w opiekę nad dzieckiem, wynagrodzi tę rozłąkę. I dziecku, i matce — mówi położna.

Ale to samo serce podpowiada przyszłym mamom co innego. Stąd sprzeciw i żal. I nie pomogą tu opowieści o tym, „jak to drzewiej bywało". Świat się zmienił, wiemy o wiele więcej o psychice, a ojcowie nie chcą być już tylko biernymi obserwatorami. Rzut oka na dziecko pokazane w szpitalnym oknie to za mało.

Rozwiązań mamy szukają za pośrednictwem mediów społecznościowych. Bo kiedyś do wychowania dziecka była potrzebna cała wioska, a teraz ta wioska ma charakter wirtualny. I pozwala na poznanie różnych historii.

— Moja koleżanka, która rodziła tydzień temu, przekazała mi informację, że została prewencyjnie rozdzielona z dzieckiem, uniemożliwiono jej kontakt „skóra do skóry". Dziecko zostało także umyte po porodzie, choć współczesne zalecenia WHO mówią o tym, że powinno pozostać w mazi płodowej przez dobę — mówi moja rozmówczyni.

Niepokój mam potęgują nie tylko trudności w dostępie do lekarzy. — Kiedy okazuje się, że nie mogę jako ciężarna skorzystać z prawa do wizyty u specjalisty w ciągu 7 dni, słyszę wówczas wyrzut w głosie rejestratorki: „To pani nie wie, jaka jest sytuacja w Polsce?". Na początku trzeciego trymestru dowiedziałam się, że do diabetologa, który miał mi pomóc ze zdiagnozowaną cukrzycą ciążową, mogę się dostać za dwa miesiące — tłumaczy Magdalena Majkowska.

Na tę „sytuację w Polsce", na którą powołują się osoby rejestrujące pacjentów do lekarzy, nie mamy za dużego wpływu. Ale może jest coś, co mogłoby wpłynąć na poprawę samopoczucia kobiet, które czekają na narodziny swojego dziecka?

— Większa stabilność. Chciałabym, żeby zmiany dotyczące mnie lub dziecka nie były wprowadzane z dnia na dzień czy z godziny na godzinę — wyjaśnia Magdalena. — Myślę, że pomogłoby nam, kobietom w ciąży, także wprowadzenie jednakowych standardów opieki we wszystkich szpitalach. Te, które istniały w Polsce od lat i dawały poczucie bezpieczeństwa, w marcu właściwie przestały obowiązywać. Jadąc do szpitala, nie wiem, jak on funkcjonuje — zauważa kobieta.

Tym, co nieco podnosi na duchu, jest fakt, że wsparcie, które okazują sobie kobiety połączone wspólnymi obawami, zostaje stopniowo rozszerzone. Wiemy już, że z pomocą ciężarnym chcą pospieszyć prawniczki z naszego miasta.

Daria Bruszewska-Przytuła

JAK WYGLĄDA SYTUACJA W OLSZTYŃSKICH SZPITALACH?

SZPITAL MIEJSKI W OLSZTYNIE

prof. dr hab. n. med. Marcin Jóźwik, koordynator Kliniki Ginekologii, Ginekologii Onkologicznej i Położnictwa:

Wszystkie pacjentki przyjmowane do szpitala są testowane w kierunku zakażenia wirusem COVID 19. Ciężarne zdrowe przebywają w oddziale do chwili porodu i najczęściej wypisywane są wraz z dzieckiem na drugi lub trzeci dzień po porodzie. Pacjentki położnicze z podejrzeniem zakażenia wirusem SARS - COV – 2 poddawane są izolacji w oczekiwaniu na wynik – jeżeli zakażenie potwierdzi się, wówczas przyjmowane są do oddziału covidowego, w którym pozostają pod opieką do chwili porodu. U takich pacjentek może wystąpić częściej wskazanie do zakończenia ciąży cięciem cesarskim, aby uchronić matkę przed ewentualnymi powikłaniami z powodu zakażenia koronawirusem. Po porodzie dzieci chorych matek pozostają pod opieka neonatologów, a następnie przekazywane są pod opiekę zdrowym członkom rodziny, gdyż aktualne zalecenie wskazuje na konieczność izolacji zdrowego dziecka od chorej matki przez okres około 10 dni.

Sytuacja epidemiczna w kraju zmienia się z dnia na dzień i wymienione zalecenia mogą w przyszłości ulec zmianie. O aktualnych wytycznych informujemy nasze pacjentki na bieżąco, dzięki czemu wiedzą one, na czym polega zalecane postępowanie oraz mają czas, aby przygotować się i swoją rodzinę do opieki nad dzieckiem.

SZPITAL WOJEWÓDZKI W OLSZTYNIE:

Rzecznik szpitala zapowiedział przekazanie odpowiedzi na przesłane pytania w późniejszym terminie. Informacje udostępnione na stronie szpitala zamieszczono w artykule.

SZPITAL MALARKIEWICZ I SPÓŁKA:

Karolina Orłowska z sekretariatu szpitala:

Zgodnie z wytycznymi nasz szpital jako placówka o I stopniu referencyjności nie prowadzi porodów u ciężarnych podejrzanych/zakażonych COVID-19. (...)

Wszystkie procedury szpitala oparte są na aktualnych Zaleceniach Krajowych Konsultantów w dziedzinie Położnictwa i Ginekologii oraz Perinatologii, Ministerstwa Zdrowia, wojewody warmińsko-mazurskiego, Głównego Inspektora Sanitarnego.

eprasa.pl e0397c0150

MOJE BUTY TRAFIŁY NA ŚLUB DO DUBAJU

SZEWC JEST JEDNYM Z TYCH ZAWODÓW, KTÓRE POWOLI ODCHODZĄ W NIEBYT. PRZYKŁADEM TEGO JEST PAN MIROSŁAW DAWIDOWSKI Z ELBLĄGA, KTÓRY W LATACH 90 ZATRUDNIAŁ DWÓCH SZEWCÓW W SWOIM ZAKŁADZIE, A DZIŚ PRACY STARCZA MU LEDWIE DLA NIEGO.

Szewcem zostałem przez przypadek — zaczyna swoją opowieść pan Mirosław. — Żona była konstruktorem w „Buczku" (zakład obuwniczy M. Buczka w Elblągu — red.), ja tam byłem zaopatrzeniowcem. Żeby nauczyć się tego zawodu, wystarczyło tylko chcieć, nic więcej. Szewc musi też umieć myśleć samodzielnie, bo jak tego nie ma, to nic nie będzie. Z zawodu jestem mechanikiem, a wylądowałem w tych zakładach obuwniczych i tak to się potoczyło. Nigdy wcześniej nie widziałem, jak się robi buty, więc mnie to ciekawiło. Chodziłem na produkcję i podglądałem, jak wygląda montaż. Tam były całe linie produkcyjne.

Były czasy, kiedy szycia butów uczyło się w szkołach. — Kiedyś w Elblągu była szkoła, która kształciła między innymi szewców — wspomina pan Mirosław. — Ta właśnie szkoła, która mieściła się przy ul. Blacharskiej, kształciła szewców teoretycznie, a praktykę uczniowie zdobywali w różnych zakładach.

Później życie naszego rozmówcy pokierowało go w stronę własnego zakładu. — Z tych zakładów obuwniczych przeszliśmy na swoją działalność — wspomina. — Własny zakład otworzyliśmy w 1984 roku. Znajdowaliśmy się w różnych miejscach w Elblągu. Od 2000 roku mieścimy się przy ul. Nowowiejskiej.

Pracy było tak dużo, że trzeba było zatrudnić pracowników. — Robiliśmy wiele butów na zamówienie — opowiada szewc. — Robiłem buty dla szefowej Bohemy z Bydgoszczy. Robiliśmy też takie czerwono-czarne buty do tanga argentyńskiego. Szyliśmy na przykład buty do filmu „Nienasyceni" dla Weroniki Pazury. Mieliśmy kolekcję butów do sukien ślubnych do Dubaju. Robiliśmy też buty dla naszego elbląskiego teatru na spektakle, na przykład „Amadeusz" czy „Romeo i Julia".

Buty szyto na różne okazje. — Szyliśmy mnóstwo kozaków przed 1 listopada, mieliśmy dostęp do różnych skór, na przykład takich ze specjalnym włosiem. Czego dusza zapragnie. I jakość buta kiedyś była zupełnie inna. Przyszła do nas pani parę lat temu, że podszewka jej się wykruszyła, żeby coś z tym zrobić. Po 30 latach użytkowania buta wykruszył się tylko środek. Nic więcej z nimi się nie działo.

Zdarzały się też nietypowe zlecenia. Jak wspomina pan Mirosław, jednym z nich było uszycie szpilek dla mężczyzny w rozmiarze 45. — Niestety nie zrobiłem ich, ponieważ żadna kopyciarnia nie podjęła się wykonania kopyta wysokości 11 cm w takim rozmiarze.

W trakcie naszej rozmowy do zakładu przychodzi klientka. Zdarte obcasy. — Te buty są tak wygodne, że czuję, jakbym chodziła boso — mówi kobieta. — Tylko ten obcas mi się zdarł. Dobrze, że jest szewc, bo inaczej musiałabym je chyba wyrzucić.

— Naprawiam u pana Mirosława wszystkie buty, a szczególnie jeździeckie sztyblety i oficerki — opowiada inna klientka.

Pan Mirosław wspomina, że w jego zakładzie robione były także buty ortopedyczne. — Był na przykład pan, który miał obcięte palce w stopie. Tak mu zrobili buty, że nie mógł tej stopy do buta włożyć. Przyszedł do nas i tak zaczęliśmy kombinować, że teraz może chodzić bez laski. Obecnie w Polsce jest tak, że buty ortopedyczne wykonuje jeden, może dwa zakłady, które mają kontrakty z NFZ i nie da się wejść między nich. A tu każda stopa musi mieć indywidualne kopyto. Robimy też buty dziewczynie, której po 13 roku życia jedna z nóg przestała rosnąć. Trzeba wtedy robić te buty różne, wyrównywać to. Mam taką klientkę, która zamawia 6-centymetrowe obcasy, bo takie uwielbia, ale i musi takie nosić. Jedną nogę ma o 5 cm krótszą, więc też jest problem. Każda taka osoba potrzebuje indywidualnego podejścia, czasem pokombinowania, żeby było dobrze i wygodnie.

fot. Ryszard Biel

Mirosław Dawidowski: Jak jest spokój i nie mam innych zajęć, jestem w stanie zrobić jedną parę butów w jeden dzień

DZIŚ NIE MA JUŻ TAKIEGO ZAINTERESOWANIA NAWET NAUKĄ TEGO ZAWODU. — W TEJ CHWILI NIE MA NAWET CHĘTNYCH — ZAUWAŻA SZEWC. I KONTYNUUJE: — ZAPROPONOWAŁEM JEDNEJ DZIEWCZYNIE NAUKĘ KONSTRUKCJI BUTA, POWIEDZIAŁEM, ŻE NA POCZĄTEK ZROBI SOBIE TAKIE BUTY, JAKIE BĘDZIE CHCIAŁA. BARDZO SIĘ UCIESZYŁA. NIESTETY, NIE PRZYSZŁA NA UMÓWIONĄ WIZYTĘ.

MYŚLĘ, ŻE LOS TEGO ZAWODU JEST PRZESĄDZONY, TO ZAWÓD NA WYMARCIU.

Buty uszyte na zamówienie są o wiele bardziej solidne i posłużą nam przez długie lata. Koszt kozaków wynosi około 600-700 zł. Takie już raczej się nie rozsypią. — Ludzie kupują teraz buty za grosze. Miałem taki przypadek, że przyszła rodzina, niezbyt zamożna, z butami, które kupili za 30 zł na rynku, że coś się z nimi stało, może flek przykleić. Jak je wziąłem do ręki, to ten but od spodu cały się rozlatywał. Musiałbym przyklejać cały nowy spód. Państwo zrezygnowali z naprawy, bo kosztowałaby więcej niż kolejna para — mówi pan Mirosław.

Ile czasu zajmuje uszycie jednej pary butów? — Jak jest spokój i nie mam innych zajęć, to jedną parę butów jestem w stanie zrobić w jeden dzień. Chociaż w tej chwili już nie szyję butów. Tylko naprawiam. Sobie też czasem coś uszyłem. Na przykład granatowo-pomarańczowe lakierki, ale są już za ciasne.

— Mam stałych klientów, nawet z Niemiec i Anglii. To mieszkańcy Elbląga, którzy na stałe wyjechali za granicę. Mam też na przykład klientkę z Gorzowa z Wielkopolskiego, która ma stopę 42 i ma problem z kupnem butów. Znamy się od wielu lat. Muszę przyznać, że poznaliśmy się jedynie korespondencyjnie.

Z jakimi problemami przychodzą mieszkańcy? — Najczęściej proszą o zwężenie cholewek, czy wstawienie zamka. Nowe fleki też są na porządku dziennym — wymienia pan Mirosław.

I dodaje: — W latach 90. było największe zainteresowanie tym zawodem. Wiele osób korzystało z naszych usług. Po 2000 roku już widać było widoczny spadek, przychodziło dużo mniej ludzi. Teraz mam 6-7 napraw na tydzień. Myślę, że los tego zawodu jest przesądzony, to zawód na wymarciu.

Karolina Król

eprasa.pl e0397c0150

WYBRANE OGŁOSZONE PRZETARGI NA TERENY ROLNE, TURYSTYCZNE I INWESTYCYJNE

Krajowy Ośrodek Wsparcia Rolnictwa

ODDZIAŁ TERENOWY W OLSZTYNIE
10-448 OLSZTYN, UL. GŁOWACKIEGO 6
TEL. 89 52-48-800, FAX. 89 52-48-802

Sekcja Zamiejscowa	Adres	Telefon	Sekcja Zamiejscowa	Adres	Telefon
Elbląg	ul.Nowodworska 10B	(55) 230-65-20	**Bartoszyce**	ul.Kętrzyńska 45A	(89) 762-79-10
Grabin	Grabin 17	(89) 642-56-40	**Działdowo**	ul.M.Skłodowskiej-Curie 35	(23) 698-07-80
Kamionek	Kamionek 25	(89) 624-32-12	**Morąg**	ul.Dworcowa 13	(89) 757-85-20
Korsze	ul.W.Polskiego 41A	(89) 754-26-20	**Ełk**	ul.Zamkowa 8	(87) 621-74-60
Lidzbark Warm.	ul.Ornecka 6	(89) 767-78-10	**Olecko**	ul.Os.Lesk 20	(87) 523-43-10
			Bystry	Bystry 6A	(87) 428-42-51

Lp.	Powiat	Gmina	Działka			Charakter nieruchomości	Rodzaj przetargu	Cena wywoławcza (w zł)	Czynsz wywoławczy (w dt)	Termin przetargu		Miejsce przetargu	Informacje pod tel.
			obręb	numer	powierzchnia ogółem w ha					data	godzina		
1	iławski	Iława	Nejdyki	6/2	0,3000	nierolna	nieograniczony	196 135,80	xxx	18.11.2020	10:00	SZ Grabin	896425647
2	nidzicki	Nidzica	Dobrzyń	97	0,7482	nierolna	nieograniczony	97 800,00	xxx	19.11.2020	11:00	SZ Działdowo	236980784
3	działdowski	Działdowo	Kramarzewo	164/2	0,8856	nierolna	nieograniczony	91 640,00	xxx	19.11.2020	10:00	SZ Działdowo	236980784
4	iławski	Kisielice	Wałdowo	5/5	0,1908	nierolna	nieograniczony	70 800,00	xxx	19.11.2020	10:00	SZ Grabin	896425647
5	elbląski	Rychliki	Kwietniewo	212/2	0,9493	nierolna	nieograniczony	76 650,00	xxx	20.11.2020	11:00	SZ Elbląg	552306527
6	ostródzki	Miasto Ostróda	4 Ostróda	107/48, 107/51	1,5170	nierolna	nieograniczony	667 433,67	xxx	20.11.2020	10:00	SZ Grabin	896425648
7	ostródzki	Miasto Ostróda	4 Ostróda	107/15, udz. 156/1000 w dz. 107/18	0,0890	nierolna	nieograniczony	85 013,91	xxx	23.11.2020	10:00	SZ Grabin	896425648
8	ostródzki	Miasto Ostróda	4 Ostróda	107/17, udz. 463/1000	0,2636	nierolna	nieograniczony	218 451,69	xxx	23.11.2020	12:00	SZ Grabin	896425648
9	ostródzki	Miasto Ostróda	4 Ostróda	107/16, udz. 177/1000 w dz. 107/18	0,1007	nierolna	nieograniczony	90 007,71	xxx	23.11.2020	11:00	SZ Grabin	896425648
10	szczycieński	Szczytno	Lipowa Góra Zachodnia	6/222	0,1504	nierolna	nieograniczony	74 700,00	xxx	24.11.2020	12:00	OT Olsztyn	895248824
11	szczycieński	Szczytno	Lipowa Góra Zachodnia	6/220	0,1481	nierolna	nieograniczony	73 250,00	xxx	24.11.2020	12:00	OT Olsztyn	895248824
12	szczycieński	Szczytno	Lipowa Góra Zachodnia	6/219	0,1533	nierolna	nieograniczony	75 850,00	xxx	24.11.2020	12:00	OT Olsztyn	895248824
13	szczycieński	Szczytno	Lipowa Góra Zachodnia	6/163	0,4472	nierolna	nieograniczony	168 950,00	xxx	24.11.2020	10:00	OT Olsztyn	895248824
14	szczycieński	Szczytno	Lipowa Góra Zachodnia	6/150	0,1887	nierolna	nieograniczony	79 650,00	xxx	24.11.2020	10:00	OT Olsztyn	895248824
15	ostródzki	Ostróda	Kajkowo	330/47, 330/50, udz. 2/134 w dz.: 330/44, 330/76, 330/76, 330/77, 330/79, 330/82, 330/83	0,3074	nierolna	nieograniczony	190 900,00	xxx	26.11.2020	12:00	OT Olsztyn	895248870
16	ostródzki	Ostróda	Kajkowo	330/46, 330/49, udz. 2/134 w dz.: 330/44, 330/76, 330/76, 330/77, 330/79, 330/82, 330/83	0,3027	nierolna	nieograniczony	180 300,00	xxx	26.11.2020	12:00	OT Olsztyn	895248870
17	ostródzki	Ostróda	Kajkowo	330/71, 330/72, udz. 3/134 w dz. 330/44, 330/76, 330/76, 330/77, 330/79, 330/82, 330/83	0,2870	nierolna	nieograniczony	132 300,00	xxx	26.11.2020	12:00	OT Olsztyn	895248870

Szczegółowe informacje o nieruchomościach oraz pełną treść wykazów i ogłoszeń można uzyskać w Siedzibie Oddziału Terenowego KOWR w Olsztynie, ul. Głowackiego 6, w siedzibie Urzędu Gminy właściwej ze względu na położenie nieruchomości I w Biuletynie Informacji Publicznej KOWR na stronie internetowej: www.kowr.gov.pl.

www.kowr.gov.pl

136720otbr-a-M

LUDZKIE UCHO TEGO NIE USŁYSZY

Naukowcy z Massachusetts Institute of Technology opracowali algorytm sztucznej inteligencji zdolny do wykrywania bezobjawowego zakażenia koronawirusem na podstawie próbek głosu. Zespół badawczy pracuje nad stworzeniem aplikacji mobilnej służącej do testów przesiewowych. – Skuteczne wdrożenie grupowego narzędzia diagnostycznego mogłoby ograniczyć rozprzestrzenianie się pandemii, gdyby wszyscy z niego skorzystali przed udaniem się do klasy, fabryki lub restauracji – przekonuje Brian Subirana, naukowiec z MIT.

– Naukowcy z MIT odkryli, że sposób kasłania osoby bez objawów COVID-19 może różnić się od osób zdrowych. Różnic tych nie da się usłyszeć ludzkim uchem, ale może je wychwycić sztuczna inteligencja – wskazuje Jennifer Chu z MIT News Office.

Naukowcy z MIT pracują nad tym, by ten model sztucznej inteligencji włączyć do wygodnej w obsłudze aplikacji mobilnej. Jeśli zostałaby ona zatwierdzona przez FDA (amerykańską Agencję ds. Żywności i Leków), to medycy na całym świecie mogliby zyskać bezpłatne narzędzie do badań przesiewowych o bardzo wysokiej wiarygodności. W trakcie badań wstępnych algorytm wykazał 98,5-proc. skuteczność w diagnozowaniu osób objawowych i 100-proc. skuteczność w diagnozowaniu pacjentów bezobjawowych.

Do diagnozowania zakażenia SARS-CoV-2 zostały wykorzystane biomarkery choroby Alzheimera. W pierwszej fazie prac naukowcy na bazie tysiąca godzin nagrań wyszkolili ogólny algorytm uczenia maszynowego, służący do rozróżniania dźwięków związanych z różnym nasileniem pracy strun głosowych. Potem zespół wyszkolił drugą sieć neuronową do rozróżniania stanów emocjonalnych uwydatnionych w mowie i charakterystycznych dla chorób neurologicznych. Następnie naukowcy wyszkolili na bazie danych z nagrań kaszlu trzecią sieć neuronową zdolną wykrywać zmiany w wydolności płuc i układu oddechowego. Po połączeniu wszystkich trzech narzędzi powstał algorytm zdolny diagnozować kaszel pod kątem cech charakterystycznych dla choroby COVID-19. Narzędzie jest ogromną szansą na wczesne diagnozowanie choroby.

mat. newseria.pl

eprasa.pl e0397c0150

GDZIE ZAMÓWIĆ OGŁOSZENIE DROBNE?

www.nadajogloszenie.pl

CENTRALNE BIURO OGŁOSZEŃ
Olsztyn, plac Józefa Bema 5
tel. (89) 539-74-80 , tel. (89) 539-74-81
b.ogloszen@gazetaolsztynska.pl
czynne pon.-pt. godz. 7.00-15.00, sob. **nieczynne**

Barczewo, ul. Wojska Polskiego 7
tel./fax (89) 674-04-90, czynne pn.-pt. 9.00-17.00
sob. 9.00-13.00

Bartoszyce, pl. Konstytucji 3 Maja 29
(Biuro turystyczne IKAR)
tel./fax (89) 762-27-11, czynne pn.-pt. 9.00-17.00,
sob. 9.00-15.00

Biskupiec, ul. Topiel 2
tel./fax (89) 715-32-50, kom. 509-520-160
czynne pn.-pt. 800-16.00, sob. 8.15-12.30

Elbląg, ul. Rybacka 35
tel./fax (55) 236-16-99, czynne pn.-pt. 8.00-16.00,
soboty nieczynne

Miłakowo, ul. Olsztyńska 16 (Urząd Miasta)
tel. (89) 757-83-31, czynne pn., wt., czw.: 8.00-15.00
śr. 8.00-17.00, pt. 8.00-13.00, soboty nieczynne

Mrągowo, ul. Ratuszowa 5
(Mrągowska Agencja Turystyczna „MAT")
tel./fax (89)741-81-51, czynne pn.-pt. 9.00-16.00,
soboty nieczynne

Nidzica, ul. Traugutta 20 (Gminna Spółdzielnia „SCh")
tel. (89) 625-21-20, fax (89) 625-26-98
czynne pn.-pt. 7.00-15.00, soboty nieczynne

Olsztynek, ul. Chopina 29 (Miejski Dom Kultury)
tel./fax (89) 722 38-76, czynne pn.-pt. 8.00-16.00,
soboty nieczynne

Szczytno, ul. Odrodzenia 18 (PTU „Mazur-Pol")
tel./fax (89) 624-31-48, (89) 624 55 74
czynne pn.-pt. 8.00-17.00, sob. nieczynne

Ogłoszenia drobne zamieszczone
w „GAZECIE OLSZTYŃSKIEJ" i „DZIENNIKU ELBLĄSKIM"
ukazują się równocześnie na stronie
www.drobniak.pl

Nekrologi i kondolencje zamieszczone
w „GAZECIE OLSZTYŃSKIEJ" i „DZIENNIKU ELBLĄSKIM"
oraz tygodnikach lokalnych ukazują się równocześnie
na stronie **www.pozegnania.net**
ZAPAL WIRTUALNĄ ŚWIECZKĘ

61617opb1-AH-K

ZWIERZĘTA

kupię

KUPIĘ konie, 606-655-378

sprzedam

NARYBEK - zarybienia tel.600-460-777.

RYBY sprzedaż: karp, amur, tołpyga, żółty karaś, do dalszej hodowli i do konsumpcji, 669-483-895.

NIERUCHOMOŚCI

sprzedam

ATRAKCYJNIE położony nowy dom przy lesie w Kaczku, 577-815-795

BUDYNEK mieszkalny do remontu, przy przystanku autobusowym. Mazury, koło Olecka, 606-26-35-33

KAWALERKĘ, 793-989-211

MIESZKANIE: 42 M2, blok, I piętro, c.o.,70 tys.zł, LISKI k.Bartoszyc. Tel.887-400-505

SPRZEDAM działki Naglady, 531-229-990

SPRZEDAM ziemię Naglady, 531-229-990

WWW.DOMKIANGIELSKIE.PL, 503-103-703

PRACA

dam pracę

DO obsługi bydła mlecznego, 668-104-607

DOJARZA i pracownika w gospodarstwie, 515603782

FIRMA REMAX (KRAZ: 7765) oferuje stałą i sezonową pracę w Niemczech bez znajomości niemieckiego. Poszukujemy osób do załadunku paczek kurierskich, sortowania surowców wtórnych, pracowników śmieciarek. Zapewniamy zakwaterowanie i transport, 727 001 703.

MONTAŻYSTÓW płyt k-g i szpachlarza, 501-481-210

POMOCNIKA w gospodarstwie, tel.515603782

TRAKTORZYSTĘ w gospodarstwie, 515603782

W gospodarstwie mlecznym, 510-135-912

ZATRUDNIĘ kierowcę sam. ciężarowego kat. C+E. Transport krajowy. Wysokie wynagrodzenie. Telefon 604 487 172, 604 487 172

ZATRUDNIĘ mężczyznę do gospodarstwa rolnego, wynagrodzenie, wyżywienie, zamieszkanie, 693-229-761,

ZATRUDNIĘ w gospodarstwie rolnym. Zakwaterowanie, wyżywienie + pensja, 602-724-745

AUTO-MOTO

kupię

SAMOCHODY kasacja, 502-180-869

USŁUGI

budowa | remont

DACHY, 579-112-988

HYDRAULICY, 501-209-794

SZALÓWKA, podłoga, boazeria, sztacheta, taras; Tartak Żarnowo k. Augustowa, 693-491-205.

transport

PRZEPROWADZKI Amfora kompleksowo, 501-866-016

inne

WYCINKA drzew niebezpiecznych na wysokości, 889-321-899

BIZNES

POŻYCZKA. (89)527-72-04

NAUKA

MATEMATYKA, fizyka, chemia (dojazd) 607-056-387

RÓŻNE

sprzedam

DOBRE okna, 513159810, (89)642-02-82,

GARAŻE blaszane, kojce, www.partnerstal.pl, 698-230-205

MASZYNY stolarskie, 602-459-611.

WÓZEK inwalidzki elektryczny, 793-989-211

kupię

DŁUŻYCĘ iglastą, 606-681-747

MASZYNY stolarskie, 602-459-611.

ROLNICTWO

zwierzęta hodowlane

! FHU skup i transport knurów, macior, bydła-waga, faktura, tel. 721-040-072.

SPRZEDAM 2 młode krowy, 503985706

SPRZEDAM krowy LM, 668-217-980

maszyny rolnicze

C-330. sprzedam, 501-370-625

SPRZEDAM WYCINAKI, WYBIERAKI DO KISZONEK, PRZEWRACARKI, BECZKOWOZY I INNE MASZYNY, 608-279-110

produkty rolne

KUPIĘ: ZBOŻA paszowe, konsumpcyjne. FHU ANIMAR.Tel.694-508-207

KUPUJĘ zboża 602-114-212

SKUP ZBÓŻ KUPI: zboża paszowe, konsumpcyjne.TEL.606-505-511

SPRZEDAM siano tanio, 609-396-131

mp-otbr-7488-M

Stanisławowi Białoszewskiemu
z Rodziną
wyrazy głębokiego współczucia i słowa otuchy
z powodu śmierci
Mamy
składają
Właściciele i pracownicy firmy KART-MAP

384820opb1-A-G

Życie to czas, w którym szukamy Boga. Śmierć to czas, w którym Go znajdujemy.
Wieczność to czas, w którym Go posiadamy.
Św. Franciszek Salezy

Pani Dyrektor Danucie Kmieć
wyrazy współczucia i kondolencje z powodu śmierci
Mamy
składają koleżanki z Przedszkola „Juniorek"

387320opb1-A-G

Pani
Danucie Kmieć
Dyrektor
Przedszkola Samorządowego w Kieźlinach
wyrazy głębokiego współczucia
z powodu śmierci
Mamy
składają

Przewodnicząca Rady Gminy Agnieszka Sakowska-Hrywniak
Wójt Gminy Dywity Daniel Zadworny

386120opb1-A-G

Łącząc się w żałobie i smutku, składamy
Pani Annie Sobocie
najszczersze wyrazy współczucia oraz wsparcia z powodu śmierci
Taty
Dyrektor, wicedyrektorzy, Kierownik Katedry Położnictwa
i pracownicy Szkoły Zdrowia Publicznego
CM UWM w Olsztynie

387020opb1-a-M

Zbyszkowi, Jurkowi i Ryśkowi
składam wyrazy głębokiego współczucia
i słowa wsparcia po stracie Mamy
Cecylii Wąsowskiej
Ala Bastek z rodziną
Tylko serce matki nie umiera nigdy

387420opb1-A-G

Pani
Iwonie Omilian
wyrazy głębokiego współczucia z powodu śmierci
Taty
składają dyrekcja i współpracownicy z Wojewódzkiego
Zespołu Lecznictwa Psychiatrycznego w Olsztynie

386320opb1-a-M

Pani
Mirosławie Siwińskiej
kierownikowi pasłęckiej filii
Powiatowego Urzędu Pracy w Elblągu
oraz Jej Rodzinie i Bliskim
najszczersze wyrazy współczucia, wsparcia i otuchy
w trudnych chwilach po śmierci
Ojca
ś. † p. Andrzeja Pawłyka
składają Przewodniczący Rady Miejskiej w Pasłęku
mgr Marian Matuszczak,
Burmistrz Pasłęka dr Wiesław Śniecikowski

58420see1-c-M

Z ogromnym smutkiem
przyjąłem wiadomość o odejściu
Władysława
Korszańskiego
członka Zarządu Platformy Obywatelskiej
w Elblągu.
Rodzinie i Bliskim
składam wyrazy głębokiego współczucia.
Jerzy Wcisła
Senator RP

58820see1-a-M

Wyrazy szczerego współczucia
i słowa otuchy
Panu
Kazimierzowi
Darmofałowi
z powodu śmierci
Mamy i Brata
składa Zarząd Powiatowego Centrum Medycznego
w Braniewie wraz z pracownikami

13720sezr-a-M

Nie umiera ten, kto trwa w sercach i pamięci żywych
Naszej Koleżance
Mirosławie
Siwińskiej
wyrazy głębokiego współczucia,
słowa otuchy i wsparcia po stracie
Taty
składają dyrekcja i pracownicy
Powiatowego Urzędu Pracy w Elblągu,
Filii w Pasłęku

58320see1-a-M

Panu
Kazimierzowi Łesykowi
Pasłęckiemu Przedsiębiorcy
oraz
Jego Rodzinie i Bliskim
najszczersze wyrazy współczucia, wsparcia i otuchy
w trudnych chwilach po śmierci
Małżonki
ś. † p. Marii Łesyk
składają
Przewodniczący Rady Miejskiej w Pasłęku
mgr Marian Matuszczak
Burmistrz Pasłęka
dr Wiesław Śniecikowski

58420see1-b-M

Można odejść na zawsze, by stale być blisko...
Ks. J. Twardowski

W obliczu ciosu,
który spadł na Państwa Rodzinę,
niełatwo znaleźć słowa otuchy.
Można jedynie życzyć sił do zniesienia tego
bólu, który tylko czas może złagodzić.
Rodzinie
Pana
Jurka Ciechackiego
najszczersze kondolencje
składają Leszek Wójcik z rodziną
oraz pracownicy PPH „Stolpłyt"

58720see1-a-M

Pani
Mirosławie Siwińskiej
wyrazy szczerego współczucia
z powodu śmierci
Ojca
składają
Sekretarz Miasta i Gminy Młynary
Anna Kołodziej-Rabiczko,
Burmistrz Miasta i Gminy Młynary
Renata Bednarczyk,
pracownicy Urzędu Miasta i Gminy w Młynarach

58520see1-A-G

Z głębokim żalem i smutkiem
przyjęliśmy wiadomość o śmierci
ś. † p.
Leona Kozakiewicza
W naszej pamięci pozostanie jako osoba
życzliwa, dobra, o niezwykłej osobowości,
cenny członek społeczności
miasta i gminy Pasłęk.
Łącząc się w żałobie i smutku,
całej rodzinie, bliskim i przyjaciołom
składamy
wyrazy szczerego współczucia.

Przewodniczący Rady Miejskiej w Pasłęku mgr Marian Matuszczak
Burmistrz Pasłęka dr Wiesław Śniecikowski

58420see1-A-G

eprasa.pl e0397c0150

31419opb1-a -C

Spieszmy się kochać ludzi, tak szybko odchodzą

Z głębokim żalem zawiadamiamy, że 4 listopada 2020 r.
zmarł Nasz Kochany Mąż, Ojciec i Dziadek

ś. † p.

Zbigniew Zysk

Poseł na Sejm RP II kadencji,
Wiceprezydent Miasta Olsztyna.

Uroczystości pogrzebowe rozpoczną się 10 listopada 2020 r. (wtorek) o godz. 10.00 mszą świętą pogrzebową w kościele pw. Chrystusa Króla przy ul. Wyspiańskiego. Ceremonia pochowania odbędzie się na cmentarzu komunalnym przy ul. Poprzecznej.

Pogrążona w żałobie rodzina

387220opb1-a-M

Odeszłaś cicho, bez słów pożegnania. Tak, jakbyś nie chciała swym odejściem smucić… Tak, jakbyś wierzyła w godzinę rozstania, że masz niebawem z dobrą wieścią wrócić.
Ks. J. Twardowski

Z głębokim smutkiem i żalem zawiadamiamy, że 4 listopada 2020 r. po długiej i ciężkiej chorobie zmarła w wieku 81 lat nasza najukochańsza Żona, Mama i Babcia

ś. † p.

Matylda Panasiuk

Uroczystości pogrzebowe rozpoczną się modlitwą różańcową 7 listopada 2020 r. (sobota) o godz. 12.30 w kościele pw. Błogosławionej Anieli Salawy przy ul. Wilczej w Olsztynku. Msza Święta Pogrzebowa rozpocznie się o godz. 13.00. Ceremonia pochowania odbędzie się na cmentarzu komunalnym przy ul. Wilczej w Olsztynku.

O czym powiadamia pogrążona w głębokim bólu i żałobie rodzina

387920opb1-A-G

Marcinowi Szanterowi z Rodziną

wyrazy głębokiego współczucia i słowa otuchy z powodu śmierci

Taty

składają
Właściciele i pracownicy firmy KART-MAP

384820opb1-B-G

Gdy umiera przyjaciel, to tak, jakby słońce przesłoniły najciemniejsze chmury i... zaczęła się jesienna szaruga

Ze smutkiem przyjęliśmy fakt, że w drodze do wieczności wyprzedził nas wyjątkowy Przyjaciel i prawdziwy Kibic piłkarski

Jerzy Rudziński

Do spotkania na meczach po drugiej stronie tęczy.

Przyjaciele i koledzy

387820opb1-a-M

Z wielkim bólem przyjęliśmy wiadomość o śmierci

ś. † p. Ireneusza Modzelewskiego

Rodzinie

składamy wyrazy współczucia i słowa wsparcia po tej wielkiej stracie.

Zarząd POLREGIO sp. z o.o. oraz dyrekcja i pracownicy Warmińsko-Mazurskiego Zakładu POLREGIO

386420opb1-a-M

Z głębokim smutkiem przyjęliśmy wiadomość o śmierci

Jerzego Rudzińskiego

Wyrazy głębokiego żalu i współczucia

Rodzinie i Bliskim

składają
Zarząd, pracownicy oraz zawodnicy Olsztyńskiego Klubu Piłki Ręcznej Warmia Olsztyn

386920opb1-A-G

Nie umiera ten, kto trwa w sercach i pamięci żywych
Z głębokim żalem pożegnaliśmy

Janusza Połoma

mieszkańca Unieszewa, artystę, filmowca, poetę, profesora, naszego sąsiada, przyjaciela, znajomego, którego zawsze będziemy pamiętać.
Składamy najszczersze wyrazy współczucia

Bliskim

Mieszkańcy Unieszewa

386520opb1-a-M

Z żalem i głębokim smutkiem przyjąłem wiadomość o odejściu do Domu Ojca

ś. † p. Jerzego Czepułkowskiego

Posła na Sejm RP dwóch kadencji, Wiceprezydenta Ełku, Przewodniczącego Zarządu Związku Międzygminnego „Gospodarka Komunalna", wieloletniego nauczyciela i dyrektora szkoły. Z chrześcijańską nadzieją na życie wieczne w Niebie łączę się w smutku i żałobie ze wszystkimi, których ta śmierć dotknęła.

Rodzinie, bliskim oraz całej społeczności miasta Ełk
składam najszczersze wyrazy żalu i współczucia.
Ryszard Niedziółka Burmistrz Miasta Kętrzyn

9520kewk-a-M

TU ZLECISZ ZAMIESZCZENIE NEKROLOGU LUB KONDOLENCJI W „GAZECIE OLSZTYŃSKIEJ" I „DZIENNIKU ELBLĄSKIM"

NEKROLOGI (wymagany akt zgonu). Terminy przyjęć*:
• na poniedziałek – do piątku do godz. 15.00
• na wtorek, środę, czwartek, piątek – dnia poprzedniego w godz. 7.00-15.00
• na sobotę – do czwartku do godz. 15.00
* Dotyczy Biura Ogłoszeń w Olsztynie, plac Józefa Bema 5

KONDOLENCJE
(wymagany dowód osobisty osoby nadającej) ukazują się w ciągu trzech dni od chwili nadania

Biuro Ogłoszeń, **OLSZTYN, plac Józefa Bema 5**
czynne w godz. 7.00-15.00, soboty – nieczynne
tel. 89-539-74-80, b.ogloszen@gazetaolsztynska.pl

www.pozegnania.net

Biuro Ogłoszeń, **ELBLĄG, ul. Rybacka 35**
tel. 55-236-18-02
pon.-pt. godz. 8.00-16.00

28919opb1-C-K

Monice Odrakiewicz

wyrazy szczerego współczucia z powodu śmierci

Taty

składają koleżanki i koledzy z Narodowego Banku Polskiego Oddziału Okręgowego w Olsztynie

Powyższe kondolencje zamieszczamy w ramach sprostowania błędnej publikacji w dniu 5 listopada 2020 roku.
Bardzo przepraszamy za zaistniałą pomyłkę.
Grupa WM

386820opb1-B -C

Warmiński 1987 ZAKŁAD POGRZEBOWY
dawniej market

OLSZTYN ul. Lengowskiego 18-20 — **895 355 300**, **602 327 277**
BISKUPIEC ul. Armii Krajowej 4 — **897 152 093**, **608 680 642**

POGOTOWIE POGRZEBOWE 89 527-09-09
Pomożemy Ci godnie pożegnać

614219opb1-E-G

ARKADIA
Olsztyn, ul. Jagiellońska 52/85
tel. 89 526 67 53, 665 175 125
całodobowe przewozy zmarłych

Zbigniew Jarmużewski **kom. 602 514 880** | Joanna Kamińska **kom. 691 410 360** | Andrzej Domasiewicz **kom. 602 514 888**

Gwarantujemy godną i kulturalną posługę

614419opb1-a -K

SACRUM
KOMPLEKSOWE USŁUGI POGRZEBOWE
ANDRZEJ DĄBROWSKI
Olsztyn, ul. Limanowskiego 18/2
89 67 77 100, kom 530 308 308
GODNIE – SOLIDNIE – Z SZACUNKIEM
Całodobowy przewóz zmarłych

320520opb1-a-M

USŁUGI POGRZEBOWE
ARKA
Elżbieta Michałowska Anna Michałowska

OLSZTYN (Zatorze), ul. M. Zientary-Malewskiej 2A
89 534 72 42, kom. 605 635 908

OLSZTYN (Jaroty), ul. Herberta 16/24
(wejście od Wilczyńskiego, naprzeciw „Medyka")
89 526 66 01, kom. 605 665 909

www.arkaolsztyn.pl

Całodobowe przewozy zmarłych

614619opb1-e-M

eprasa.pl e0397c0150

RZUTY KARNE BYŁY ZBYT WOLNE

PIŁKA NOŻNA\\\ Ligowy weekend na Warmii i Mazurach rozpocznie dzisiejszy mecz Stomil - Radomiak, ale w Ostródzie kibice wciąż nie mogą otrząsnąć się po porażce z Kaliszem, w którym Sokół m.in. zmarnował dwa karne i przegrał mimo gry w przewadze.

I LIGA\\\ W 11. kolejce Stomil podejmie dzisiaj o godz. 17.40 Radomiaka. W ubiegłym sezonie goście zajęli czwarte miejsce, dzięki czemu uzyskali prawo gry w barażach o Ekstraklasę. No i byli od niej o krok, bo po ograniu Miedzi w finale zmierzyli się z Wartą. Ostatecznie 2:0 wygrał zespół z Poznania, który jednak obie bramki zdobył z rzutów karnych. W obecnych rozgrywkach Radomiak także zgłasza aspiracje do miejsca w czołowej szóstce - warto zauważyć, że początek sezonu zespół z Radomia miał wprost znakomity, bowiem kolejno ograł Widzew (4:1), Chrobrego (2:1), Jastrzębie (1:0) i Puszczę (2:0). Potem jednak doznał zadyszki i w kolejnych pięciu występach zdobył tylko dwa punkty.

Co natomiast słychać w Stomilu? Najważniejsza informacja jest taka, że we wtorek olsztynianie powrócili do treningów. Przypomnijmy, że z powodu koronawirusa przez ponad tydzień zespół przebywał na kwarantannie. Niestety, z Radomiakiem nie zagra Damian Byrtek - jest to efekt czerwonej kartki w meczu z Arką.

• **Inne mecze 11. kolejki, piątek:** Miedź - Widzew (17:40) **sobota:** Bełchatów - Resovia (17), Termalica - Górnik (12:40), Odra - Jastrzębie (12:40), ŁKS - Chrobry (12:40), Zagłębie - Korona (17) **niedziela:** Sandecja - Arka (16), Tychy - Puszcza (12:40).

I LIGA

1. Termalica*	24	16:3
2. ŁKS Łódź**	22	20:4
3. Łęczna**	20	13:2
4. Odra*	20	9:6
5. Tychy	18	16:9
6. Arka*	15	13:7
7. Radom*	14	15:12
8. Miedź	13	14:12
9. Puszcza**	11	8:10
10. Widzew*	11	7:12
11. Stomil*	**10**	**7:9**
12. Chrobry*	9	9:14
13. Korona**	9	6:11
14. Zagłębie*	7	8:9
15. Resovia*	7	8:14
16. Bełchatów*	7	4:10
17. Jastrzębie*	1	5:18
18. Sandecja*	1	5:21

* mecz mniej ** 2 mecze mniej

II LIGA\\\ Dwa zmarnowane rzuty karne, gra w przewadze, samobój i wysoka porażka - tak w skrócie można opisać środowy mecz Sokół - KKS.

• Sokół Ostróda - KKS Kalisz 1:4 (0:0)
0:1 - Gawlik (59), **0:2** - Żwir (67 s), **0:3** - Maćczak (75), **1:3** - Wolny (81), **1:4** - Tunkiewicz (86)

Do przerwy gospodarze mieli dwa rzuty karne - za pierwszym razem piłkę na 11. metrze ustawił Wolny, jednak jego strzał - delikatnie mówiąc - do trudnych nie należał, w efekcie Krakowiak zdołał piłkę odbić. A że bramkarz z Kalisza poradził sobie także z dobitką Gajda, więc wynik nie uległ zmianie. Ale w 36. min wychodzącego na czystą pozycję Wickiego tym razem sfaulował Krakowiak (na swoim koncie ma siedem meczów w Ekstraklasie w barwach Widzewa) - sędzia nie miał wątpliwości i ukarał bramkarza KKS czerwoną kartką, dodatkowo odgwizdując rzut karny. W bramce gości stanął więc 20-letni Pawela, a piłkę na 11. metrze ponownie ustawił Wolny, który chciał się zrehabilitować za poprzednią nieudaną próbę. Niestety, znowu uderzył równie słabo, w efekcie nierozgrzany bramkarz wyszedł z tego pojedynku obronną ręką. Co prawda znowu do dobitki dopadł Gajda, jednak tym razem piłka odbiła się od słupka.

Mimo to w drugiej połowie gospodarze wydawali się być faworytem, grali przecież z przewagą jednego zawodnika. Tylko że kompletnie nie było tego widać na boisku, mało tego, to goście przeważali! I tak w 53. min gospodarzy uratował Niezgoda, który w sobie tylko znany sposób obronił strzał głową z 6 m! Dwie minuty później po kolejnej główce piłka odbiła się od poprzeczki ostródzkiej bramki, aż w 59. min goście dopięli swego. Oczywiście po kolejnym strzale głową!

Jeśli w tym momencie ktoś pomyślał, że Sokół się przebudzi, ten się srogo rozczarował, bo kolejne gole zdobywali piłkarze z Kalisza. Poza drugim, bo w tym przypadku „wyręczył" ich Żwir. Co prawda przy wyniku 0:3 do siatki wreszcie trafił Wolny, ale pięć minut później goście postawili kropkę nad i...

• **Inne wyniki 11. kolejki:** Katowice — Garbarnia 2:1 (0:0), Chojniczanka — Motor 0:0.
• **12. kolejka, sobota:** Olimpia Elbląg - Olimpia Grudziądz (13), Motor - Stal, Skra - Górnik, Garbarnia - Lech II, Kalisz - Hutnik; **niedziela:** Wigry Suwałki - Sokół Ostróda (15), Śląsk II - Katowice, Bytovia - Chojniczanka, Błękitni - Pogoń.

PO 11 KOLEJKACH

1. Wigry*	25	17:6
2. Górnik*	24	24:8
3. Chojnice	21	17:7
4. GKS*	20	22:11
5. Stal	20	17:9
6. Skra	19	13:10
7. Kalisz*	15	15:13
8. Sokół*	**13**	**14:16**
9. Pogoń*	13	19:20
10. Bytovia**	12	14:11
11. Śląsk II**	11	11:12
12. Znicz*	11	8:16
13. Hutnik*	10	14:20
14. Olimpia G.**	10	8:16
15. Błękitni*	10	8:22
16. Garbarnia**	9	11:16
17. Motor**	8	9:12
18. Olimpia E.	**6**	**12:21**
19. Lech II**	6	15:22

* mecz mniej ** 2 mecze mniej

III LIGA\\\ W zaległym meczu z 11. kolejki GKS Wikielec zremisował 2:2 (2:1) z Jagiellonią II Białystok. Gole dla gospodarzy zdobyli Jankowski (16 k) i M. Jajkowski (44).
• **14. kolejka, sobota:** Kaczkan Huragan Morąg - KS Wasilków (13), GKS Wikielec - Pelikan Łowicz (13), Polonia Warszawa - Znicz Biała Piska (17), Ruch Wysokie Maz. - Concordia Elbląg (16), Unia - Broń, Kutno - Ursus, Olimpia - Legionovia, Radomsko - Świt, Jagiellonia II - Pogoń; **niedziela:** Lechia - Błonianka, Legia II - Sokół.

FORBET IV LIGA\\\ **17. kolejka, sobota:** Błękitni O. - Olimpia II (13:30), Polonia - Pisa (13), Granica - Korsze (13), Motor - Olimpia O. (14), Mazur - Jeziorak (13:30), Mamry - Błękitni P. (13), Mrągowia - Warmia (13:30), Zatoka - Tęcza (13); **niedziela:** Delfin - Stomil II (14). **dryh**

SPRINTEM

PIŁKA RĘCZNA\\\ W sobotę o godz. 16 w Elblągu meczem z Eurobudem JKS Jarosław Start zakończy pierwszą rundę rozgrywek Superligi. Zdecydowanym faworytem są elblążanki, bo drużyna gości zdobyła tylko jeden punkt. Warto przypomnieć, że Eurobud prowadzi norweski szkoleniowiec Reldar Moistad, który jednocześnie jest też asystentem selekcjonera reprezentacji Polski Arene Senstada. — Dla nas to ważny mecz. Wiemy, jak wygląda tabela, więc drużyna musi zrobić wszystko, by trzy punkty zostały w Elblągu — stwierdza drugi trener Startu Tomasz Popowicz.
W 7. kolejce rozegrany zostanie jeszcze mecz Młyny Stoisław Koszalin - KPR Kobierzyce. Pozostałe zostały przełożone.

• **Czołówka tabeli:** 1. Perła 15; 2. Zagłębie 15; 3. KPR 12 (...) 6. Start 7.

FUTSAL\\\ W zaległym meczu 7. kolejki Ekstraklasy Constract Lubawa podejmie Red Dragons Pniewy (sobota, godz. 16).

POŻEGNANIA\\\ W poniedziałek w wieku 72 lat zmarł Jerzy Rudziński. Na początku lat 90. ubiegłego wieku Jurek pracował w klubie Stomil, gdzie był zastępcą kierownika stadionu. Po latach przyznał, że awans Stomilu do Ekstraklasy był jego największym sportowym marzeniem.
Od 2000 roku pracował już jako kierownik piłkarzy ręcznych Warmii Traveland, z którą też dane było mu świętować awans do najwyższej klasy rozgrywkowej. W obu tych sukcesach Jurek miał swój niezaprzeczalny wkład, co często doceniali zawodnicy oraz kibice. Jeden z sympatyków piłki ręcznej napisał nawet kiedyś na internetowej stronie Warmii, że nie wyobraża sobie klubu bez pana Jurka.
Czas jednak biegł nieubłaganie i w 2016 roku Jurek odszedł na sportową emeryturę, ale oczywiście nadal był zagorzałym kibicem, szczególnie olsztyńskich zespołów, dlatego zawsze można było Go spotkać na trybunach. Niestety, w poniedziałek przegrał z zapaleniem płuc... Uroczystości pogrzebowe rozpoczną się dzisiaj o godz. 10 w kościele przy ul. Barcza. **JK, dryh**

BIURO OGŁOSZEŃ GAZETY OLSZTYŃSKIEJ ZAPRASZA DO NOWEJ LOKALIZACJI
#DBAJMYOSIEBIE
NOŚ MASECZKĘ
89 539-74-80
89 539-74-81
b.ogloszen@gazetaolsztynska.pl
Pracujemy od poniedziałku do piątku w godz. 7⁰⁰ do 15⁰⁰
Budynek Starostwa Powiatowego w Olsztynie, plac Generała Józefa Bema 5, parter
(wejście od ronda Bema)
GO plac Generała Józefa Bema
39920otbs-E-K

eprasa.pl e0397c0150

WARMIA ZAGRAŁA TUŻ PO KWARANTANNIE

PIŁKA RĘCZNA\\\ Mimo kłopotów organizacyjnych i zdrowotnych ostatecznie udało się w Bartoszycach rozegrać finał Wojewódzkiego Pucharu Polski. Zgodnie z przewidywaniami pierwszoligowa Warmia Energa poradziła sobie z drugoligowym Szczypiorniakiem.

• Szczypiorniak Olsztyn - Warmia Energa Olsztyn 23:40 (13:16)

SZCZYPIORNIAK: Pikura 1, Konarzewski — Jurewicz 2, Kulas, Targoński 2, Lewalski 1, Domagalski 1, Bądzelewski, Walczak, Mosiewicz 1, Domian 2, Ostrówka 6, Reszczyński 2, Dzieniszewski 5, Fabisiak
WARMIA: Makowski, Kaczmarczyk — Laskowski 1, Starzec 4, Didyk 4, Konkel 1, Kopyciński 9, Sikorski 4, Zemełka 2, Klapka 8, Dzido 4, Malewski 3

Jeszcze kilka dni temu wydawało się, że mecz nie dojdzie do skutku, bowiem zawodnicy Warmii przebywali na kwarantannie do północy we wtorek. Mimo to kilkanaście godzin po jej zakończeniu i - co najważniejsze bez żadnego treningu przez ponad tydzień - pierwszoligowcy pojechali do Bartoszyc i nie dali szans lokalnemu rywalowi.

Co prawda początek finału był wyrównany, a Szczypiorniak nawet objął prowadzenie 5:4, jednak Warmia Energa szybko doprowadzała do wyrównania, a potem powoli budowała przewagę. Przed przerwą wynosiła ona maksymalnie trzy trafienia, przy czym Szczypiorniak dwa razy dochodził rywala ma jedną bramkę.

W drugiej połowie przewaga pierwszoligowców rosła z minuty na minutę. Warto zaznaczyć, że ostatnią bramkę Warmia straciła 9 minut przed końcową syreną. Pierwszoligowcy prowadzili wtedy 32:23, a do upływu czasu zdołali jeszcze zdobyć osiem goli. Tym samym Warmia wywalczyła puchar wojewódzki i awansowała do rozgrywek centralnych, w których 11 listopada zagra na wyjeździe z drugoligowym... Szczypiorniakiem, tym razem jednak z Dąbrowy Białostockiej.

Za najlepszych zawodników finału uznano Daniela Makowskiego (Warmia) i Roberta Targońskiego (Szczypiorniak).

Przed meczem srebrne odznaki „Za Zasługi dla Piłki Ręcznej" odebrali burmistrz Bartoszyc Piotr Petrykowski oraz Krzysztof Maciejewski z Olsztyna, wieloletni zawodnik, a obecnie trener.

Przed pierwszym gwizdkiem sędziów minutą ciszy uczczono zmarłych Adama Malinowskiego z TVK Bart-Sat i Jerzego Rudzińskiego, wieloletniego kierownika Warmii.

Grzegorz Kwakszys

Fot. Grzegorz Czykwin

Marcina Malewskiego (z piłką) obserwuje Radosław Dzieniszewski. Obaj przed laty razem grali w Superlidze

SPRINTEM

PIŁKA NOŻNA\\\ W Lidze Mistrzów faza grupowa jest już na półmetku. Swoje mecze w trzeciej kolejce wygrały m.in. Borussia Dortmund (bez Łukasza Piszczka) i Juventus (z Wojciechem Szczęsnym w bramce). Ekipa z Turynu bez problemów pokonała na Węgrzech Ferencvaros Budapeszt, a o tym jak bardzo bezrobotny między słupkami był polski bramkarz, świadczy to, że niektóre włoskie media nawet nie wystawiły mu noty za to spotkanie. Bo nie miały za co...

• Liga Mistrzów, 3. kolejka. >>> **Grupa E:** Chelsea - Rennes 3:0 (Werner 10 k, 41 k, Abraham 50); Sevilla - Krasnodar 3:2 (Rakitić 42, En-Nesyri 69, 72 - Sulejmanow 17, Berg 21 k). >>> **Grupa F:** Zenit St Petersburg - Lazio 1:1 (Jerochin 32 - Caicedo 82); Brugge - Borussia Dortmund 0:3 (Hazard 14, Haaland 18, 32). >>> **Grupa G:** Barcelona - Dynamo Kijów 2:1 (Messi 5 k, Pique 66 - Cygankow 75); Ferencvaros - Juventus 1:4 (Boli 90 - Morata 7, 60, Dybala 73, Dwali 81 samob.). >>> **Grupa H:** Basaksehir Stambuł - Manchester Utd 2:1 (Ba 13, Visca 40 - Martial 43); RB Lipsk - PSG 2:1 (Nkunku 42, Forsberg 56 k - Di Maria 6).

GRUPA E

1. Chelsea	7	7:0
2. Sevilla	7	4:2
3. Rennes	1	1:5
4. Krasnodar	1	3:8

GRUPA F

1. Dortmund	6	6:3
2. Lazio	5	5:3
3. Brugge	4	3:5
4. Zenit	1	2:5

GRUPA G

1. Barcelona	9	9:2
2. Porto	6	6:3
3. Dynamo	1	3:6
4. Ferencvaros	1	4:11

GRUPA H

1. MU	6	8:3
2. Lipsk	6	4:6
3. PSG	3	4:4
4. Basaksehir	3	2:5

SPORT W TV\\\ Kolarstwo: Vuelta a Espana, 16. etap: Salamanca - Ciudad Rodrigo (14.35, Eurosport 1)
• Piłka nożna. Fortuna 1. liga: Miedź - Widzew (17.30, Polsat Sport); Premier League: Brighton - Burnley, Southampton - Newcastle (18.25, 20.55, Canal+ Sport 2); Bundesliga: Werder - Köln (20.25, Eleven Sports 2); Serie A: Sassuolo - Udinese (20.40, Eleven Sports 1); LaLiga: Elche - Celta (20.55, nSport+)
• Koszykówka. EBL: Śląsk - King (17.30, Polsat Sport News)
• Piłka ręczna. Superliga kobiet: Koszalin - Kobierzyce (17.55, TVP Sport)
• Siatkówka. Tauron Liga kobiet: Developres - ŁKS (20.30, Polsat Sport); Tauron 1. liga mężczyzn: Avia - AZS AGH (20.30, Polsat Sport News). **pes**

REKLAMA

SOBOTA

15720otbr-b-M

praca

Poszukujemy firmy do prac wykończeniowych w domach

o pow. 43 i 82 mkw, ze stanu deweloperskiego do stanu „pod klucz" wg projektu.

Zgłoszenia oraz dodatkowe informacje pod adresem office@adept-investment.pl, tel. 507 078 798.

136320otbr-a-M

OGŁOSZENIE

Burmistrz Pasłęka uprzejmie informuje, że na tablicy ogłoszeń w Urzędzie Miejskim w Pasłęku (II piętro) zostały wywieszone wykazy przeznaczonych do sprzedaży nieruchomości stanowiących współwłasność Miasta i Gminy Pasłęk. Wykazy będą wywieszone od 6 listopada 2020 r. do 27 listopada 2020 r. i zamieszczone na stronach internetowych Urzędu www.paslek.pl i www.bip.paslek.pl

57920see1-a-M

przetarg

WÓJT GMINY RYCHLIKI

podaje do publicznej wiadomości, że ogłoszony został pierwszy przetarg ustny nieograniczony na sprzedaż lokalu użytkowego nr 3 o pow. ogólnej 200,24 m² w budynku szkolno-mieszkalnym nr 39 wraz z udziałem wynoszącym 6136/10000 w częściach wspólnych i niepodzielnych budynku i udziałem w takiej samej wysokości w działce **nr 209/1 o pow. 0,1346 ha**, położonej w obrębie Jelonki, gmina Rychliki, wpisanej do księgi wieczystej **nr EL1E/00066987/5**. Przetarg odbędzie się w dniu **10 grudnia 2020 r. o godz. 10.00** w Urzędzie Gminy w Rychlikach, pok. 4. Cena wywoławcza nieruchomości: **120 283,00 zł (słownie: sto dwadzieścia tysięcy dwieście osiemdziesiąt trzy złote 00/100)**. Wadium: 10 000,00 zł. Warunkiem przystąpienia do przetargu jest wpłata wadium w pieniądzu w kasie UG Rychliki lub na rachunek bankowy UG Rychliki **nr 95 8313 0009 0000 0374 3000 0030**, Braniewsko-Pasłęcki Bank Spółdzielczy zs. w Pasłęku, w terminie do dnia 04.12.2020 r.
Ogłoszenie podlega publikacji na stronie internetowej BIP UG Rychliki: http://rychliki-ug.bip-wm.pl/public/ i stronie Gminy Rychliki: http://www.rychliki.pl/ i wywieszeniu na tablicach ogłoszeń UG Rychliki i sołectwa Jelonki.
Szczegółowe informacje dotyczące przetargu można uzyskać w Urzędzie Gminy w Rychlikach, pok. nr 2A, tel. (55) 248-81-50 wew. 29 (w godzinach pracy urzędu 7.15-15.15 od poniedziałku do piątku), e-mail: nieruchomosci@rychliki.pl. Nieruchomość można oglądać w godzinach pracy urzędu, po wcześniejszym telefonicznym uzgodnieniu.

58920see1-A-G

135020otbr-a-M

eprasa.pl e0397c0150

ZA TYDZIEŃ INDYKPOL AZS ZAGRA W RZESZOWIE Z, PRZEBYWAJĄCĄ TERAZ NA KWARANTANNIE, RESOVIĄ (13.11,G. 20.30)

KONIEC PRZYMUSOWEGO POSTU

PLUSLIGA SIATKARZY Meczem nie z GKS Katowice w 12. kolejce, tylko z Cuprum Lubin awansem z 17. kolejki, ale za to już pojutrze w Uranii olsztynianie wrócą do ligowej rywalizacji. Od ich poprzedniego spotkania o punkty miną wtedy 24 dni...

Przypomnijmy: po raz ostatni siatkarze Indykpolu AZS wyszli na boisko w czwartek 15 października, kiedy to po 142-minutowym boju pokonali u siebie Vervę Warszawa 3:2 (-22, 22, -21, 14, 13). Zgodnie z rządowymi obostrzeniami, pojedynek obejrzała z trybun skromna liczebnie grupa ok. 250 kibiców, którym pewnie nie przyszło wówczas do głowy, że na następny taki „luksus" – czyli miejsce na widowni w połączeniu z olsztyńskim zespołem pod siatką – przyjdzie im długo poczekać...

POWÓD JEST OCZYWISTY: WZRASTAJĄCA LICZBA ZACHOROWAŃ NA KORONAWIRUSA, CO W RÓŻNYM STOPNIU DOTKNĘŁO JUŻ PRAKTYCZNIE WSZYSTKIE DRUŻYNY PLUSLIGI. W PRZYPADKU INDYKPOLU AZS PRZEŁOŻYŁO SIĘ TO NA AŻ 14 ZDIAGNOZOWANYCH ZAKAŻEŃ, PRZEZ CO CAŁY ZESPÓŁ TRAFIŁ NA IZOLACJĘ.

Ten okres odosobnienia zakończył się w niedzielę, a że zarządzone już po wszystkim badania wypadły pomyślnie, więc w poniedziałek drużyna trenera Daniela Castellaniego wróciła już do wspólnych treningów. Początkowo z myślą, że w tę niedzielę ich pierwszym rywalem po powrocie będzie – zgodnie z terminarzem – GKS Katowice. Ale że w „pandemicznym" sezonie rywal na kolejny mecz zmienia się z dnia na dzień (grają ci, którzy aktualnie mogą, bo są zdrowi), więc ostatecznie stanęło na tym, że do Olsztyna przyjedzie Cuprum Lubin. W katowickiej ekipie trwa kwarantanna, więc w zamian dojdzie w Uranii do meczu już z rundy rewanżowej.

Fot. Artur Szczepański

W niedzielę olsztynianie wracają do walki o punkty w PlusLidze. Niestety, już bez kibiców na trybunach...

Tu ważne przypomnienie: ze względów epidemicznych, wszystkie mecze rozgrywa się bez udziału publiczności, więc kibicom Indykpolu AZS pozostaje w niedzielę śledzenie transmisji w Polsacie Sport, Radiu UWM FM lub Radiu Olsztyn (godz. 14.45).

Pierwsze spotkanie z Cuprum (29 września) ułożyło się po myśli olsztynian, którzy przełamali się po trzech porażkach na otwarcie sezonu i wygrali w Lubinie 3:0 (22, 20, 21). A później były jeszcze odwołany mecz z MKS Będzin, planowa przegrana w Kędzierzynie (1:3), wspomniana pięciosetówka z Vervą (3:2) i... koniec takich wyzwań na kolejne tygodnie.

Z kolei „Miedziowi", którzy też zdążyli trafić na kwarantannę i z niej wrócić, ostatnio grają niemal co trzy dni. Bo ktoś grać musi, skoro większość ligi jest na aucie... Najpierw ekipa Marcelo Fronckowiaka przegrała u siebie z niepokonaną ZAKSĄ (1:3), w minioną niedzielę ugrała tylko seta w Sosnowcu (1:3 Będzinem), a przedwczoraj tyle samo wywiozła z Radomia, przegrywając z Czarnymi 1:3 (16, -25, -22, -19). Była to ósma przegrana Cuprum, który pozostaje jedną z dwóch drużyn PlusLigi (obok beniaminka z Nysy) bez zwycięstwa. W Radomiu lubinianie zagrali w składzie: Tavares (6), Ferens (21; aż 66 proc. w ataku!), Gunia (8), Jimenez (21), Penczew (8), Jakubiszak (6), Szymura (libero) oraz Lorenc, Oliveira (1), Magnuszewski, Makoś (libero).

– Nie wykazujemy żadnych oznak po przebytym zakażeniu, czujemy się bardzo dobrze. Pracowaliśmy w swoich domach, więc myślę, że potrzebujemy 3-4 dni od pierwszego treningu, aby wrócić do poziomu sprzed przerwy – ocenia Daniel Castellani (na klubowym portalu).

– Wspólnie z Pawłem Ciesiunem (trener przygotowania fizycznego w Indykpolu AZS – red.) opracowaliśmy plan, który zakłada, że jeśli siatkarze będą czuć się dobrze, to każdego dnia będziemy zwiększać im zakres ćwiczeń. Czy te kilka treningów przed niedzielą nam wystarczy? A która drużyna ma idealny plan przygotowań do kolejnego meczu... (uśmiech). Trzeba być realistą: wracasz i po tygodniu grasz, choć jak się spojrzy na sytuację w innych zespołach, to gołym okiem widać, że potrzeba minimum dwóch meczów, aby wrócić na odpowiednią ścieżkę. No, ale w obecnych czasach najważniejsze jest, żeby grać – dla kibiców, telewizji, sponsorów. Dla każdego ta sytuacja jest trudna, ale musimy się do niej dostosować – dodaje argentyński szkoleniowiec.

• **Najbliższe mecze PlusLigi (wszystkie w Polsacie Sport). Sobota (oba z 12. kolejki):** Jastrzębski Węgiel – Czarni Radom (g. 17.30), Trefl Gdańsk – Ślepsk Suwałki (20.30); **niedziela:** Indykpol AZS – Cuprum (14.45; awansem z 17. kol.), Verva Warszawa – Aluron Warta Zawiercie (20.30); **poniedziałek:** Stal Nysa – MKS Będzin (17.30; ostatnie dwa z 12. kol.). **Pozostałe spotkania 12. kolejki, awansem:** Cuprum – ZAKSA Kędzierzyn 1:3 (-15, 21, -20, -16); **przełożone:** Indykpol AZS – GKS Katowice, Skra Bełchatów – Resovia Rzeszów. **pes**

TABELA PLUSLIGI

1. ZAKSA	8-0	24	24:4
2. Jastrzębie	6-1	17	19:8
3. Trefl	5-4	13	17:18
4. Aluron	4-1	13	14:4
5. Verva	4-4	13	17:17
6. Czarni	4-5	12	16:20
7. Ślepsk	4-4	11	14:14
8. Resovia	4-1	9	12:10
9. PGE Skra	3-2	9	11:8
10. Katowice	3-3	9	12:11
11. Indykpol AZS	2-4	6	9:14
12. Będzin	1-5	4	7:16
13. Stal	0-6	3	7:18
14. Cuprum	0-8	1	7:24

REKLAMA

GAZETA OLSZTYŃSKA.
Oficjalny partner prasowy drużyny Indykpol AZS Olsztyn zaprasza na mecz

Drużynę Indykpol AZS Olsztyn wspierają:

INDYKPOL
OLSZTYN
WARMIA MAZURY
POLMLEK
INTER PARTS
livingroom
SPECJAL
HOLDING
AdiFeed
szynakameble
DBK
Mercedes-Benz Auto Idea
eyesportwear.com
ARMATURA
Piekarnia Tyrolska

48020otbs-A-G

eprasa.pl e0397c0150