MASZ TEMAT? ZADZWOŃ: 25 683 03 18

Nr 17 (546)
27 kwietnia 2022 r.
ISSN 2083-960X
nr indeksu 279498
cena 3,60 zł (VAT 5%)
Jesteśmy na Facebooku
TWÓJ GŁOS - gazeta powiatu garwolińskiego

TWÓJ Głos

GAZETA POWIATU GARWOLIŃSKIEGO

Kossakowski w Garwolinie

Dziennikarz, dokumentalista, podróżnik, znany z licznych telewizyjnych produkcji, w tym ostatnich „Down the Road" i „Projekt Cupid" - Przemysław Kossakowski gościł w naszym mieście powiatowym

STR. 4

UKRAIŃCY WJECHALI CIĄGNIKIEM DO SADZAWKI. JEDEN NIE ŻYJE

fot. OSP Wilga

W Nowym Podolu doszło do tragicznego w skutkach wypadku. Dwóch 28-letnich obywateli Ukrainy wjechało ciągnikiem rolniczym do sadzawki. Pasażer zdołał się uratować. Kierowca zginął na miejscu

STR. 3

74- latek wpadł pod pociąg

Do bardzo groźnie wyglądającego zdarzenia doszło w niedzielę rano na stacji PKP Życzyn

fot. OSP w Woli Życkiej

STR. 7

Historyczny Auto Klub oficjalnie „odpalił"

W Miętnem, Woli Rębkowskiej i Garwolinie nastąpiła oficjalna inauguracja Historycznego Auto Klubu Garwolin. Przy okazji mieszkańcy mogli obejrzeć kilka pięknych, przedwojennych aut

Historyczny Auto Klub Garwolin/Facebook

STR. 11

Ścieki nadal wpływają do stawu

Do prywatnego stawu na obrzeżach Woli Rowskiej trafiają nieczystości. W minionym roku problem zniknął, ale powrócił

STR. 5

„Dwójka" potrzebuje rozbudowy

Władze Garwolina robią przymiarki do rozbudowy Szkoły Podstawowej nr 2 im. 1 Pułku Strzelców Konnych

STR. 6

eprasa.pl e06ea07fda

REKLAMA

NOWOCZESNE
LECZENIE BEZZĘBIA
W MIŃSKU MAZOWIECKIM

FOCUSCLINIC®
nowoczesna stomatologia
tel. 601 84 07 84
www.leczeniebezzebia.pl

Przekaż jeden procent swojego podatku

1%

Trwa coroczne rozliczanie zeznań podatkowych. Jest to okazja do dołożenia swojej „cegiełki” w dążeniu do normalności wielu osób. Wpisanie odpowiedniego numeru KRS i wybór osoby, której chcemy pomóc nic nie kosztuje, a dobro wraca. W najbliższych tygodniach będziemy podpowiadali, kto takiej pomocy potrzebuje:

SYLWIA STANKIEWICZ

Sylwia ma nieco ponad rok. Przeprowadzone badania wykazały, że pomiędzy półkulami mózgu maleńkiej Sylwuni znajdują się torbiele, dodatkowo lekarze stwierdzili nieprawidłowo wykształconą gałkę oczną oraz obustronny rozszczep wargi i podniebienia. Dziewczynka jest pod stałą opieką specjalistów i musi zażywać leki. Jej rehabilitacja i leczenie są bardzo kosztowne.

Aby wesprzeć powrót do zdrowia małej Sylwuni wystarczy w zeznaniu podatkowym wpisać numer **KRS 0000396361**, a w polu „informacje uzupełniające - cel szczegółowy 1%” podać **0124065 Sylwia** i zaznaczyć kwadracik „wyrażam zgodę”.

DYŻURY APTEK

27 kwietnia
dyżur pełni apteka przy ulicy Korczaka 35 lok. 1 w Garwolinie.

28 kwietnia
dyżur pełni apteka przy ulicy Targowej 1 bud. C lok. 8 w Garwolinie.

29 kwietnia
dyżur pełni apteka przy ulicy Kościelnej 10 w Garwolinie.

30 kwietnia
dyżur pełni apteka przy ulicy Nadwodnej 15 w Garwolinie.

1 maja
dyżur pełni apteka przy ulicy Kościuszki 49 L w Garwolinie.

2 maja
dyżur pełni apteka przy ulicy Kościuszki 19 w Garwolinie.

3 maja
dyżur pełni apteka przy ulicy Kościelnej 2 w Garwolinie

W tym tygodniu obchodzimy imieniny :

28.04.- Pawła, Walerii
29.04.- Augustyna, Roberty, Piotra, Rity
30.04.- Marii, Mariana, Katarzyny, Jakuba
01.05.- Jeremiego, Anieli
02.05.- Atanazego, Witomira, Anatola
03.05.- Aleksandra, Marii
04.05.- Floriana, Moniki, Michała

Solenizantom życzymy wszystkiego najlepszego!

BIEGIEM DLA UPAMIĘTNIENIA KONSTYTUCJI

Już po raz 28. odbędzie się bieg w rocznicę i dla upamiętnienia uchwalenia Konstytucji 3 Maja. Jego hasłem będzie: „Sprawny bo trzeźwy - trzeźwy bo sprawny”

Trasa biegu -organizowanego tradycyjnie 3 maja -będzie liczyła 14 kilometrów. Start zaplanowano o 12:00 sprzed budynku UG w Sobolewie, półmetek przy Kopcu Kościuszki w Krępie (dla 1. biegacza nagroda niespodzianka), a metę przy Pomniku Odzyskania Niepodległości w łaskarzewskich „Alejkach”.

Od godziny 14:00 przewidziano wręczenie nagród oraz poczęstunek w „Stodole” Serbianek. Udział w biegu jest bezpłatny. Zgłoszenia są przyjmowane do 30 kwietnia.

W ramach święta majowego odbędzie się piknik biegowy dla dzieci i młodzieży w Alejkach od 14:00. W jego ramach zaplanowano biegi: dla dzieci w wieku 5-7 lat (100 metrów), 8-11 (400 m) i 12-16 (800 m). Informacje o rajdzie można znaleźć na Facebooku i na stronie internetowej stowarzyszeniecia.blogspot.com.

Organizatorami imprezy są Stowarzyszenie Centrum Integracyjno Animacyjne, Miejska Komisja Rozwiązywania Problemów Alkoholowych i Uzależnień w Łaskarzewie, OSP Łaskarzew, ZS im. T. Kościuszki w Sobolewie, Gminny Dom Kultury w Sobolewie, ZS nr 1 w Łaskarzewie i Koło Gospodyń Serbianki.

Patronat honorowy sprawują: Burmistrz Miasta Łaskarzew, Wójt Gminy Łaskarzew, Wójt Gminy Sobolew i Wójt Gminy Maciejowice.

Tygodnik Twój Głos objął to wydarzenie patronatem medialnym.

Jak się zapisać?

- w siedzibie Stowarzyszenia C.I.A., ul. Alejowa 13 w Łaskarzewie (II piętro budynek OSP Łaskarzew), w dniu 29 kwietnia 2022r. od 19.00 do 20.00,
- u Henryka Dąbrowskiego, UM Łaskarzew (kontakt tel. 517 978 427) i Pawła Trzaskowskiego „DENTA MEDICA”,
- w siedzibie Gminnego Ośrodka Kultury w Sobolewie oraz Gończycach,
- w siedzibie Gminnego Ośrodka Kultury w Maciejowicach,
- w siedzibie DPT Bajka i stow. CIA w Łaskarzewie,
- w sekretariatach urzędów: Miasta Łaskarzew i gmin: Sobolew, Łaskarzew, Maciejowice.

Znęcał się nad rodziną

POWIAT W minionym tygodniu policjanci zostali powiadomieni o przemocy domowej, której miał się dopuszczać 39-latek wobec swojej żony.

Jak ustalili funkcjonariusze awantury, wyzwiska, groźby i przemoc w tej rodzinie trwały od dwóch miesięcy. Zebrany w sprawie materiał dowodowy dał funkcjonariuszom podstawy, żeby przedstawić 39-latkowi zarzuty popełnienia przestępstwa. Zatrzymany odpowie za fizyczne i psychiczne znęcanie się nad osobą najbliższą. Sąd Rejonowy w Garwolinie, na wniosek Policji i Prokuratury, zastosował wobec mężczyzny tymczasowy areszt na okres 3 miesięcy.

Mężczyźnie grozi do 5 lat pozbawienia wolności.

WAŻNE TELEFONY

ALARMOWE

Straż Pożarna	998 lub 25 682 22 88
Policja	997 lub 47 707 52 00

POGOTOWIE

Ratunkowe	999 lub 25 684 34 31
Ciepłownicze	993 lub 25 682 20 34
Wodno-kanalizacyjne	25 684 32 10

INSTYTUCJE I URZĘDY

Starostwo Powiatowe w Garwolinie	25 684 30 10
Urząd Skarbowy	25 682 39 30
ZUS	22 560 16 00
KRUS	25 684 32 46
ARiMR	25 682 07 95
Prokuratura Rejonowa	25 684 36 33
Sąd Rejonowy	25 682 30 41
Poczta Garwolin	25 682 23 03
Powiatowy Urząd Pracy	25 685 25 00
Urząd Miasta Garwolin	25 684 34 23
Urząd Miasta i Gminy Pilawa	25 685 61 10
Urząd Miasta Żelechów	25 754 11 44
Urząd Miasta Łaskarzew	25 684 52 50
Urząd Gminy Borowie	25 685 90 70/72
Urząd Gminy Garwolin	25 682 05 60
Urząd Gminy Górzno	25 681 22 54
Urząd Gminy Łaskarzew	25 684 50 24
Urząd Gminy Maciejowice	25 682 57 37
Urząd Gminy Miastków Kościelny	25 751 12 86
Urząd Gminy Parysów	25 685 53 19
Urząd Gminy Sobolew	25 682 50 23
Urząd Gminy Trojanów	25 682 71 20
Urząd Gminy Wilga	25 685 30 70

INSPEKCJE

Powiatowy Inspektorat Nadzoru Budowlanego	25 684 35 88
SANEPID	25 684 35 95
Powiatowy Inspektorat Weterynarii	25 684 34 45

OŚRODKI ZDROWIA

SPZOZ Garwolin Szpital	25 684 47 00 lub 25 684 47 35
SPZOZ Garwolin Przychodnia ul. Staszica	25 682 30 23
SPZOZ Trojanów	25 682 71 22
SPZOZ Borowie	25 685 90 29
SPZOZ Pilawa	25 685 61 74
SPZOZ Górzno	25 681 22 22
SPZOZ Łaskarzew	25 684 50 17
SPZOZ Miastków Kościelny	25 754 41 23
SPZOZ Wilga	25 685 35 55

TWÓJ Głos
GAZETA POWIATU GARWOLIŃSKIEGO
eGarwolin.pl

REDAGUJE ZESPÓŁ:
Łukasz Szymański - red. naczelny, tel. 505 272 382, e-mail: lukasz@twojglos.pl
Jarosław Staszczuk - z-ca red. naczelnego, tel. 606 851 510, e-mail: staszczuk@twojglos.pl
Urszula Ruta - tel. 514 180 801, e-mail: ula.ruta@egarwolin.pl
Urszula Sadura - tel. 721 135 129, e-mail: urszula@twojglos.pl
Tomasz Kępka - tel. 511 192 743, e-mail: tomaszkepka@twojglos.pl.

DZIAŁ HISTORII: Michał Kurach - tel. 784 650 726, e-mail: historia@twojglos.pl
DZIAŁ SPORTU: Mateusz Połynka - tel. 511 199 671, e-mail: sport@twojglos.pl
DZIAŁ REKLAMY: Monika Antoniuk - tel. 505 409 151, e-mail: monika@twojglos.pl
WSPÓŁPRACUJĄ: mł. asp. Małgorzata Pychner - oficer prasowy KPP w Garwolinie, **st. kpt Tomasz Biernacki** - oficer prasowy PSP w Garwolinie
SKŁAD I ŁAMANIE: Marek Kurdziałek, Michał Gawryołek
WYDAWCA: Firma Wydawnicza Michał Gawryołek, ul. Mazowiecka 22, 08-400 Garwolin
DRUK: Drukarnia AGORA w Warszawie, nakład 4030 egz.

REDAKCJA:
GARWOLIN: ul. Mazowiecka 22, 08-400 Garwolin, tel. 500 413 026, e-mail: garwolin@twojglos.pl

REKLAMĘ ZAMÓWISZ:
Monika Antoniuk, tel. 505 409 151, e-mail: monika@twojglos.pl oraz w biurze radekcji - Garwolin, ul. Mazowiecka 22, tel. 500 413 026

Jesteśmy na Facebooku:
> Twój Głos - gazeta powiatu garwolińskiego
> eGarwolin

eprasa.pl e06ea07fda

UKRAIŃCY WJECHALI CIĄGNIKIEM DO SADZAWKI. JEDEN NIE ŻYJE

W Nowym Podolu doszło do tragicznego w skutkach wypadku. Dwóch 28-letnich obywateli Ukrainy wjechało ciągnikiem rolniczym do sadzawki. Pasażer zdołał się uratować. Kierowca zginął na miejscu

fot. OSP Wilga

Obaj uczestnicy wypadku, to obywatele Ukrainy, przebywający aktualnie na terenie naszego powiatu

Do tego zdarzenia doszło w poniedziałek (26 kwietnia) na terenie gminy Wilga.

-Około godziny 11:30 otrzymaliśmy zgłoszenie o tragicznym w skutkach wypadku, do którego doszło w miejscowości Nowe Podole. Policjanci wstępnie ustalili, że z nieustalonych na tę chwilę przyczyn ciągnik rolniczy wjechał do sadzawki. Pojazdem jechało dwóch 28-letnich mężczyzn. Jeden z nich zdołał się uratować i wezwać pomoc. Drugi niestety zginął na miejscu -potwierdza mł. asp. **Małgorzata Pychner**, asystent ds. prasowo-informacyjnych komendanta powiatowego policji w Garwolinie.

PASAŻER PIJANY

Obaj uczestnicy wypadku, to obywatele Ukrainy, przebywający aktualnie na terenie naszego powiatu.

Ze wstępnych ustaleń policjantów wynika, że zginął mężczyzna, który kierował ciągnikiem. Pasażer, w ostatniej chwili zeskoczył z pojazdu i udało mu się uratować. Został zbadany na trzeźwość. Okazało się, że w chwili zdarzenia miał ponad 2 promile!

Na miejscu zdarzenia policjanci wykonali czynności pod bezpośrednim nadzorem prokuratora, którego decyzją zwłoki 28-latka zostały zabezpieczone w prosektorium. Policjanci ustalają szczegółowe okoliczności i przebieg wypadku. W tym celu między innymi przesłuchano świadków.

ur

Zagrożenia już nie ma

Mieszkańcy gminy Miastków Kościelny oraz Chęcin, Łąk i Piask w gminie Górzno mogą już spokojnie spożywać wodę i używać jej do innych celów

Państwowy Powiatowy Inspektor Sanitarny w Garwolinie stwierdził, że woda z wodociągu Ryczyska jest przydatna do spożycia i bezpieczna dla zdrowia konsumentów. Oznacza to, że podczas ponownych badań nie wykryto w niej bakterii grupy coli i E. coli.

Przypomnijmy, w próbkach pobranych 12 i 14 kwietnia sanepid wykrył wspomniane bakterie. Z tego powodu mieszkańcy gminy Miastków Kościelny oraz Chęcin, Łąk i Piask w gminie Górzno mieli poważnie utrudnione przygotowania do świąt. Nie mogli np. bez przegotowania wody pić, myć nią naczyń i jedzenia, ani nawet używać jej do kąpieli. Po chlorowaniu przeprowadzonym przez dzierżawcę infrastruktury wod.kan. sanepid pobrał kolejne próbki. Na ich podstawie w czwartek, 21 kwietnia, wydał komunikat, w którym stwierdził przydatność wody do spożycia.

Woda z kranu może być już spożywana i używana do przygotowywania posiłków, mycia owoców, warzyw i naczyń kuchennych, wytwarzania lodu i prania. Nadaje się do mycia zębów i kąpieli. Może być także wykorzystywana do celów sanitarnych.

JS

Konsultacje w sprawie fermy drobiu

ZWOLA Wójt Gminy Miastków Kościelny wyznaczył spotkanie konsultacyjne z mieszkańcami, dotyczące planowanej przez prywatnego inwestora fermy drobiu. Odbędzie się ono w ramach prowadzonego postępowania w sprawie oceny oddziaływania przedsięwzięcia na środowisko.

Spotkanie zaplanowano na niedzielę (1 maja) w remizie strażackiej OSP Zwola. Początek o godzinie 16:00. Podczas spotkania będzie można składać wszelkie uwagi i wnioski dotyczące prowadzonego postępowania.

Wnioski i uwagi w postępowaniu można ponadto składać w formie pisemnej lub ustnie do protokołu w siedzibie Urzędu Gminy Miastków Kościelny. Można to zrobić także za pomocą poczty elektronicznej na adres srodowisko@miastkowkoscielny.pl. Jest na to czas do 4 maja.

JS

egarwolin.pl e06ea07fda

Będzie kontynuacja wsparcia seniorów

GARWOLIN Mieszkańcy naszego miasta powiatowego, mający powyżej 65. roku życia będą mogli za darmo otrzymać opaskę bezpieczeństwa. Dzięki temu w trudnych sytuacjach uzyskają szybką pomoc.

Miasto Garwolin przez dwa lata realizowało „Pilotażowy program wdrożenia usług opiekuńczych w formie teleopieki" współfinansowany ze środków Samorządu Województwa Mazowieckiego. Potrwał on do końca 2021 roku.

-Wniosek o kontynuację wsparcia dla osób starszych złożyliśmy do programu „Korpus Wsparcia Seniorów" -informuje burmistrz **Marzena Świeczak**.

Program ten obejmuje osoby powyżej 65. roku życia, mające problemy z samodzielnym funkcjonowaniem ze względu na stan zdrowia, prowadzące samodzielne gospodarstwa domowe lub mieszkające z osobami bliskimi, które nie są w stanie zapewnić im wystarczającego wsparcia.

Seniorzy otrzymają opaskę bezpieczeństwa wyposażoną w co najmniej trzy z funkcji: przycisk bezpieczeństwa -sygnał SOS, system umożliwiający komunikowanie się z centrum obsługi i opieki, detektor upadku, funkcje monitorujące puls i saturację, lokalizator GPS czy czujnik zdjęcia opaski. Dzięki temu w trudnej sytuacji lub w przypadku wystąpienia pilnej potrzeby udzielenia wsparcia, senior uzyska natychmiastową możliwość połączenia się z centrum ratownictwa. Usługa będzie świadczona w trybie ciągłym przez 24 godziny, 7 dni w tygodniu.

Program potrwa do końca roku. Do jego startu było niezbędne podjęcie uchwały przez radę miasta. Tak też się stało podczas sesji, która odbyła się we wtorek, 19 kwietnia. Na ten cel przeznaczono 23 tys. zł z Funduszu Przeciwdziałania COVID-19.

Osoby zainteresowane wzięciem udziału w projekcie mogą kontaktować się z wydziałem promocji i pozyskiwania funduszy unijnych UM Garwolin.

JS

Hulajnogą po pijaku

ŻELECHÓW Użytkownik hulajnogi nie jest jednak traktowany jak pieszy i musi stosować się do obowiązujących przepisów prawa.

Przekonał się o tym 31-latek, który w minionym tygodniu w nocy w Żelechowie na ulicy Długiej kierował hulajnogą elektryczną po jezdni bez oświetlenia. Z uwagi na popełnione wykroczenie funkcjonariusze zatrzymali mężczyznę do kontroli drogowej. Jak się jednak okazało, nie było to jedyne wykroczenie popełnione przez mieszkańca powiatu garwolińskiego. W trakcie rozmowy policjanci od razu wyczuli od niego silny zapach alkoholu, a przeprowadzone badanie wykazało, że jest nietrzeźwy. Miał w organizmie 1,2 promila alkoholu.

Zgodnie z obowiązującym nowym taryfikatorem policjanci nałożyli na 31-latka mandat w wysokości 2,5 tys. złotych za jazdę hulajnogą elektryczną w stanie nietrzeźwości. Za brak oświetlenia został natomiast pouczony.

Nie ustąpił pierwszeństwa

GARWOLIN W czwartek przed godziną 17:00 policjanci podczas patrolu ulicy Kościuszki w Garwolinie, na wysokości pasażu AS, zauważyli kierującego pojazdem marki opel, który nie ustąpił pierwszeństwa pieszemu, znajdującemu się na oznakowanym przejściu dla pieszych.

Funkcjonariusze wobec lekkomyślnego kierowcy podjęli kontrolę drogową. Zgodnie z obowiązującymi przepisami za popełnione wykroczenie nałożyli na 41-letniego mieszkańca powiatu garwolińskiego mandat w wysokości 1.500 zł i do jego konta kierowcy dopisali 10 punktów karnych.

Kamil Rodak sołtysem Zakrzówka

Gmina Żelechów/Facebook

Nowy sołtys Zakrzówka Kamil Rodak z burmistrzem Żelechowa Łukaszem Boguszem

GM. ŻELECHÓW Społeczność Zakrzówka w gminie Żelechów jednogłośnie wybrała nowego sołtysa. W związku ze śmiercią dotychczasowego sołtysa **Czesława Janaszka**, mieszkańcy musieli wybrać jego następcę. Zebranie w tej sprawie odbyło się w niedzielę, 24 kwietnia, w świetlicy wiejskiej w Zakrzówku.

W zebraniu wzięło udział 36 mieszkańców. W wyniku tajnego głosowania nowym sołtysem Zakrzówka wybrano jednogłośnie **Kamila Rodaka**.

Obecny na spotkaniu burmistrz Żelechowa **Łukasz Bogusz** życzył nowo wybranemu sołtysowi owocnej, skutecznej i satysfakcjonującej pracy społecznej na rzecz mieszkańców sołectwa. Przywołał też pamięć o dotychczasowym sołtysie, Czesławie Janaszku, który pełnił swoją funkcję nieprzerwanie przez 48 lat.

JS

Bezpłatne badania dla Pań

ŁASKARZEW W piątek (29 kwietnia) na Rynku Dużym stanie mammobus.

Bezpłatne badania mammograficzne są przeznaczone dla pań w wieku 50-69 lat.

Wcześniej należy zarejestrować się telefonicznie (od poniedziałku do piątku w godzinach 8:30-19:30) pod numery (58) 767 34 44 lub (58) 767 34 55.

JS

26 kwietnia kolejną rocznicę ślubu świętowali Kamila i Marcin Kałaska

Z okazji 25. rocznicy Waszego ślubu, przyjmijcie najserdeczniejsze życzenia: jedności, miłości i zgody na dalsze lata wspólnego życia. Niech przyniosą one szczęście, radość i spełnienie marzeń. Niech dobry Bóg Wam błogosławi i obdarzy potrzebnymi łaskami.

życzenia przesyła rodzina Kałasków

PRZEMEK KOSSAKOWSKI ODWIEDZIŁ GARWOLIN

Dziennikarz, dokumentalista, podróżnik, znany z licznych telewizyjnych produkcji, w tym ostatnich „Down the Road" i „Projekt Cupid" - Przemysław Kossakowski gościł w naszym mieście powiatowym

Podczas bogatej w zdjęcia z dalekich zakątków świata prezentacji, Kossakowski opowiedział słuchaczom m.in. o bólu porodowym, którego poziom odczuł w jednym z programów, rytuałach inicjacji w Etiopii i "śmierci wojownika", której też mógł doświadczyć. Nie brakowało intrygujących pytań, zaskakujących odpowiedzi, wspólnych zdjęć oraz autografów

Spotkanie odbyło się w poniedziałek (25 kwietnia), w Kawiarence "Na górce", w budynku Centrum Sportu i Kultury w Garwolinie. Przemysław Kossakowski przyjechał na zaproszenie Miejsko-Powiatowej Biblioteki Publicznej w Garwolinie

Uczestnicy drogą głosowania wybrali jeden z kilku zaproponowanych przez podróżnika tematów spotkania. Wygrał wątek "od narodzin do śmierci"

Wielkanocne potrawy po ukraińsku

ŁASKARZEW Osoby przybyłe z Ukrainy, które mieszkają w Łaskarzewie, zorganizowały świąteczne spotkanie. Odbyło się ono 24 kwietnia, czyli w prawosławną Wielkanoc. Oprócz gości z Ukrainy, wzięli w nim udział przedstawiciele miasta Łaskarzew, z burmistrz Anną Laskowską na czele. Były wielkanocne potrawy, modlitwa i wspólne śpiewanie, a także słowa podziękowania za pomoc i życzliwe przyjęcie.

UM Łaskarzew/Facebook

eprasa.pl e0bea07da

ŚCIEKI NADAL WPŁYWAJĄ DO STAWU

S. Balcerzak

Po krótkiej przerwie ścieki znów zaczęły trafiać do stawu Stanisława Balcerzaka. Zdjęcie wykonane 22 marca

S. Balcerzak

Zdjęcie wykonane 25 marca tego roku przy stawie Stanisława Balcerzaka

Do prywatnego stawu na obrzeżach Woli Rowskiej trafiają nieczystości. W minionym roku problem chwilowo zniknął, ale później powrócił

-Przez jakieś dwa miesiące po państwa artykule (maj 2021 rok -przyp. red) *był spokój, ale jesienią i teraz na wiosnę znów dzieje się to samo* -żali się **Stanisław Balcerzak.**

Mężczyzna ma posesję na obrzeżach Woli Rowskiej. Na niej znajduje się staw, przez który przechodzi rów melioracyjny. Ten rów biegnie od strony Łaskarzewa najpierw wzdłuż szosy przy lesie, a następnie odbija łąkami i przechodzi przez posesję pana Stanisława. Już kilka lat temu mieszkaniec zauważył, że w zbiorniku od czasu do czasu zbierają się nieczystości, wypływające z rowu. W minionym roku problem znacznie się nasilił. Potem była wspomniana przerwa, ale niestety wszystko wróciło do „normy".

Nasz rozmówca pokazuje zdjęcia z ostatniego czasu. Widać na nich biały osad. Pan Stanisław przypuszcza, że ścieki są puszczane nad ranem, ewentualnie w nocy.

-Te ścieki musiały być puszczone w nocy. Wiatr je zwiał do rowka pod dom. Rano wyszedłem na zewnątrz i zobaczyłem szambo -opowiada wskazując jedno ze zdjęć.

W maju ubiegłego roku pisaliśmy o tym, że mieszkaniec znalazł około 40 martwych karpi. Teraz martwych nie było - być może dlatego, że pan Stanisław zrezygnował z puszczania nowych ryb do stawu z obawy, żeby właśnie nie padły.

S. Balcerzak zakłada, że ścieki muszą wypuszczać osoby, które mieszkają przy samym rowie. Jak mówi, takich posesji nie jest dużo -raptem osiem. Dodaje, że powinno być łatwo zidentyfikować sprawców. Można bowiem sprawdzić, kto ma szambo, a kto nie, jakiej wielkości są szamba, do jakich posesji przyjeżdżają beczkowozy odbierające szambo. Zauważa, że nawet po „zapachu" ulatniającym się w momencie wypuszczania ścieków do rowu, można ustalić lokalizację tego procederu.

WÓJT: -JESZCZE BARDZIEJ ZAINTERESUJEMY SIĘ TEMATEM

Wcześniej zgłaszał sprawę do Urzędu Gminy Łaskarzew. Przekazał też zdjęcia. Wskazał nawet przybliżoną lokalizację, kto może wypuszczać szambo do rowu. Wtedy pracownicy urzędu przeszli wzdłuż rowu i stwierdzili, że nie widać, aby ktoś puszczał szambo.

Teraz ponownie skontaktowaliśmy się z wójtem gminy Łaskarzew **Marianem Janisiewiczem**. Zapowiedział kontrole w miejscowości. Przed świętami i po nich do Woli Rowskiej udali się gminni urzędnicy. Nikogo jednak nie złapali za rękę.

-Teraz jeszcze bardziej zainteresujemy się tym tematem. Będziemy chcieli, żeby mieszkańcy pokazali nam kwity, co robią ze swoim szambem -zapowiada.

Również S. Balcerzak nie zamierza odpuszczać. Zastanawia się nawet nad umieszczeniem kamer w lesie, aby w ten sposób zidentyfikować osoby, które wypuszczają ścieki do rowu.

Jarosław Staszczuk

REKLAMA

Vital MED
PRYWATNA PRZYCHODNIA
GARWOLIN
ul. Kościuszki 52, lokal 11
Budynek Grey House
LARYNGOLOG
502 999 558 VitalMedGarwolin.pl
Znajdź nas na

Ciągnikiem do rowu

RYCZYSKA W minioną środę (20 kwietnia) dyżurny garwolińskiej komendy został powiadomiony o zdarzeniu drogowym w Ryczyskach z udziałem ciągnika rolniczego.

Na miejsce pojechali policjanci z Wydziału Ruchu Drogowego. Funkcjonariusze zastali pojazd w rowie oraz 60-latka, który jak się później okazało, wcześniej nim kierował. Policjanci wstępnie ustalili, że mężczyzna stracił panowanie nad maszyną i wjechał do rowu. Z relacji świadków wynikało, że kilkukrotnie odchodził i wracał na miejsce zdarzenia, prawdopodobnie szukając sposobu na wyciągniecie pojazdu z rowu. Badanie stanu trzeźwości mężczyzny wykazało prawie 2 promile alkoholu w organizmie. W rozmowie z policjantami przyznał, że pił wcześniej alkohol i wsiadł za kierownice pod jego wpływem. Po sprawdzeniu w policyjnych bazach danych okazało się też, że 60-letni mieszkaniec powiatu garwolińskiego nie posiada w ogóle uprawnień do kierowania.

O dalszym losie mężczyzny zdecyduje sąd. Za takie przestępstwo grozi kara nawet do 2 lat pozbawienia wolności, wysoka grzywna i zakaz prowadzenia pojazdów.

Pierwszy spacer już w poniedziałek

ŁASKARZEW Pierwsze zwiedzanie miasta w ramach „Spacerów Historycznych" odbędzie się 2 maja. Początek o godzinie 15:00.

Udział w zwiedzaniu jest bezpłatny. Zapisy i informacje można uzyskać dzwoniąc pod numer telefonu (25) 68 45 102, za pośrednictwem poczty elektronicznej dptbajka@interia.pl lub osobiście w „Bajce".

Spacery odbędą się w ramach projektu „Znam moje Miasto i jego dzieje". Projekt realizuje Dom Pracy Twórczej „Bajka", który pozyskał na ten cel 18 tys. zł z Instytutu Dziedzictwa Myśli Narodowej im. Romana Dmowskiego i Ignacego J. Paderewskiego. „Spacery Historyczne" po miejscach pamięci historycznej poprowadzą **Karolina Jamnicka -Kondej** i **Sebastian Paśnicki**.

Twój Głos Gazeta Powiatu Garwolińskiego objął wydarzenie patronatem medialnym.

JS

Dodatkowe dni opieki nad dzieckiem

POWIAT Jeszcze w tym roku rodzice będą mogli skorzystać z wydłużonej do pięciu dni opieki nad dzieckiem.

Aktualnie, według kodeksu pracy rodzic zatrudniony na podstawie umowy o pracę może skorzystać z dwóch dni (16 godzin) wolnych z powodu konieczności opieki nad dzieckiem do 14 lat. Za te dni przysługuje mu pełne wynagrodzenie tak, jak w przypadku urlopu wypoczynkowego.

W 2019 roku Parlament Europejski przyjął dyrektywę „work-life balance". Celem dokumentu ma być wsparcie rodzin w zachowaniu równowagi pomiędzy życiem prywatnym a zawodowym. Polska ma przyjąć przepisy dyrektywy do sierpnia tego roku. Według nowych zapisów dokumentu wydłużony zostanie okres opieki nad dzieckiem do pięciu dni. Dodatkowo urlop opiekuńczy w nowym wymiarze będzie przysługiwał nie tylko rodzicom, ale także pozostałym członkom rodziny mieszkającym w tym samym gospodarstwie domowym - dziadkom, macochom czy ojczymom.

Na razie nie wiadomo, jak dokładnie będą kształtowały się nowe zapisy. Rząd ma jeszcze trzy miesiące na przystosowanie naszego prawa do unijnych zapisów.

REKLAMA

MEDYCYNA PRACY
badania pracowników
badania kierowców
orzeczenia do szkół
badania wysokościowe
ul. Długa 50, 08-400 Garwolin
797 310 000

eprasa.pl e06ea07fda

ODESZLI OD NAS

12 kwietnia zmarł
Andrzej OSIAK
z Woli Miastkowskiej
przeżył 64 lata

14 kwietnia zmarł
Kazimierz BŁAŻEJCZYK
z Trojanowa
przeżył 68 lat

15 kwietnia zmarła
Magdalena SZELĄG
z Kujaw
przeżyła 74 lata

15 kwietnia zmarł
Bronisław KUREK
z Kobylnicy
przeżył 89 lat

16 kwietnia zmarł
Karol GÓRSKI
z Puznówki
przeżył 35 lat

16 kwietnia zmarł
Janusz SALOMON
z Celinowa
przeżył 68 lat

16 kwietnia zmarła
Alina Marianna SIEJKA
z Nowej Krępy
przeżyła 80 lat

17 kwietnia zmarł
Przemysław GŁOWALA
z Trzcianki
przeżył 27 lat

17 kwietnia zmarła
Zofia GŁASEK
z Chromina
przeżyła 65 lat

18 kwietnia zmarł
Grzegorz LIS
z Chotynii
przeżył 39 lat

18 kwietnia zmarła
Alicja Marianna PUDŁO
z Garwolina
przeżyła 61 lat

19 kwietnia zmarł
Jarosław Piotr ROGALA
z Garwolina
przeżył 54 lata

19 kwietnia zmarł
Tadeusz RAGUS
z Janówka
przeżył 63 lata

19 kwietnia zmarł
Jerzy Piotr SEREMAK
z Sobolewa
przeżył 66 lat

19 kwietnia zmarła
Grażyna MICHAŁOWSKA
z Pilawy
przeżyła 68 lat

20 kwietnia zmarł
Tadeusz NIUK
z Feliksina
przeżył 65 lat

20 kwietnia zmarła
Wacława PROCZEK
z Oblina-Grąbki
przeżyła 86 lat

20 kwietnia zmarła
Feliksa KLIMEK
ze Starego Pilczyna
przeżyła 87 lat

20 kwietnia zmarł
Mieczysław Józef PAZURA
z Łopacianki
przeżył 85 lat

20 kwietnia zmarła
Janina CICHECKA
z Pogorzelca
przeżyła 84 lata

20 kwietnia zmarł
Feliks SAPIELA
ze Strychu
przeżył 83 lata

21 kwietnia zmarł
Jan Henryk MUCHA
z Miętnego
przeżył 75 lat

„DWÓJKA" POTRZEBUJE ROZBUDOWY

Władze Garwolina robią przymiarki do rozbudowy Szkoły Podstawowej nr 2 im. 1 Pułku Strzelców Konnych

-Prędzej czy później staniemy przed potrzebą rozbudowy szkoły o stołówkę i dodatkowe sale lekcyjne. Przymiarki do tej inwestycji już są robione -potwierdza burmistrz Świeczak

Z inicjatywą opracowania koncepcji rozbudowy szkoły wyszedł jej dyrektor **Adam Wyskwar**. Placówka jest najliczniejszą szkołą podstawową w Garwolinie. Już teraz funkcjonuje w trybie dwuzmianowym. Ta część Garwolina, w której szkoła jest położona, rozwija się i rozbudowuje.

-*Na etapie ustalania tegorocznego budżetu zdecydowaliśmy się na opracowanie koncepcji, aby w ramach kolejnych naborów Polskiego Ładu skorzystać z możliwości rozbudowy szkoły* -informuje burmistrz **Marzena Świeczak**.

-*Prędzej czy później staniemy przed potrzebą rozbudowy szkoły o stołówkę czy dodatkowe sale lekcyjne. Przymiarki do tej inwestycji już są robione. Chcemy zobaczyć, czy da się szkołę rozbudować, a jeśli da - to w jaki sposób. Stąd ta koncepcja* -wyjaśnia pani burmistrz.

Miasto wystosowało zapytanie ofertowe na opracowanie dokumentacji. Miało na ten cel przeznaczone 15 tys. zł - zgodnie z zeszłorocznymi szacunkami. Okazało się jednak, że te szacunki szybko stały się nieaktualne.

-*Oferty, które spłynęły, znacznie przekraczają możliwości finansowe miasta* -informuje M. Świeczak.

Teraz najprawdopodobniej władze poczekają, aż pojawią się dodatkowe pieniądze, które będzie można wykorzystać na opracowanie koncepcji.

SZESNAŚCIE DODATKOWYCH SAL LEKCYJNYCH

W koncepcji rozbudowy projektant będzie musiał uwzględnić minimum 16 dodatkowych sal lekcyjnych. Magistrat sugeruje, aby w pobliżu powstała powierzchnia wystawiennicza do prezentowania twórczości uczniów, do wykorzystania też jako „sala koncertowa".

Kuchnia szkolna ma zostać rozbudowana, aby mogła dziennie przygotować do 800 obiadów (obecnie wydawanych jest około 400 obiadów dziennie). Koncepcja ma przewidzieć rozbudowę stołówki szkolnej, która pełni też rolę świetlicy szkolnej oraz rozbudowę małej salki świetlicowej przy stołówce.

Biblioteka i czytelnia miałyby zostać przeniesione do projektowanego budynku, a istniejące pomieszczenia przeznaczone na sale lekcyjne.

Rozbudowywany budynek ma zostać przystosowany dla osób niepełnosprawnych poruszających się na wózkach inwalidzkich.

Jarosław Staszczuk

Krew oddało 37 osób

Podczas kwietniowej Akcji Honorowego Krwiodawstwa pozyskano szesnaście litrów bezcennego płynu

PCK Garwolin

Czwarta w bieżącym roku Akcja Honorowego Krwiodawstwa zorganizowana przez Zarząd Oddziału Rejonowego Polskiego Czerwonego Krzyża w Garwolinie odbyła się 21 kwietnia

Czwarta w tym roku Akcja Honorowego Krwiodawstwa zorganizowana przez Zarząd Oddziału Rejonowego Polskiego Czerwonego Krzyża w Garwolinie - a trzecia dla jednostek straży - odbyła się 21 kwietnia.

Zarejestrowało się 40 osób chcących oddać krew. Jest to wynik nieco wyższy, niż podczas akcji w poprzednim miesiącu.

Z podanej liczby krew oddało aż 37 krwiodawców. Ostatecznie zebrano ponad 16 litrów krwi.

-*Bardzo cieszy nas taki duży procentowy udział oddających krew w stosunku do zarejestrowanych. Nasza radość jest tym większa, że podobny wzrost oddających krew w stosunku do zarejestrowanych powtórzył się już w kolejnym miesiącu. Nie mamy już wątpliwości, że Honorowi Krwiodawcy z naszego rejonu podchodzą bardzo odpowiedzialnie do podejmowanego z głębi serca działania* -podkreśla **Renata Bany** -prezes OR PCK w Garwolinie.

Zbiórka krwi, na prośbę głównych bohaterów tego wydarzenia, odbyła się w Punkcie Krwiodawstwa w Garwolinie. Jednostki straży biorą udział w konkursie „Ognisty Ratownik -Gorąca Krew".

Akcja była zorganizowana przy współpracy z Urzędem Miasta Garwolina.

JS

74- LATEK WPADŁ POD POCIĄG

Do bardzo groźnie wyglądającego zdarzenia doszło w niedzielę rano na stacji PKP Życzyn

O godzinie 8:00 do Komendy Powiatowej Policji w Garwolinie wpłynęło zgłoszenie o potrąceniu mężczyzny przez pociąg. Policjanci pracujący na miejscu ustalili, że w rejonie stacji PKP 74-letni mieszkaniec naszego powiatu przechodził przez tory i został potrącony przez pociąg relacji Warszawa-Lublin. Mężczyzna z obrażeniami ciała został przetransportowany śmigłowcem LPR do szpitala. Na miejscu zdarzenia była obecna policja, Straż Ochrony Kolei, zespół ratownictwa medycznego oraz cztery zastępy straży pożarnej: PSP Garwolin, OSP w Woli Życkiej, OSP Kozice i OSP w Podebłociu.

OSP w Woli Życkiej

74-letni mieszkaniec powiatu garwolińskiego przechodząc przez tory został potrącony przez pociąg

Wyjaśniane są okoliczności i przyczyny tego zdarzenia.
-Brane w tej chwili są pod uwagę wszystkie hipotezy. Ale z tego, co wiem, to był po prostu nieszczęśliwy wypadek -informuje nas mł. asp. **Małgorzata Pychner**, asystent ds. prasowo-informacyjnych komendanta powiatowego policji w Garwolinie.

REKLAMA

DREWNO KOMINKOWE I OPAŁOWE
Sosna ◦ Brzoza ◦ Dąb ◦ Grab ◦ Buk
+48 690 615 095

Chciał oszukać „na policjanta"

GARWOLIN Przed świętami starsza mieszkanka Garwolina odebrała telefon od rzekomego pracownika poczty o nieodebranych przesyłkach z banku i z ZUS-u. Po pewnym czasie otrzymała kolejne połączenie, tym razem od osoby podającej się za funkcjonariusza CBŚP.
Oszust podczas rozmowy informował o prowadzonej akcji wobec hakerów, którzy z konta bankowego seniorki mogą ukraść oszczędności. Kobieta wykonując polecenia rzekomego policjanta zabrała z domu kilka tysięcy złotych, które miała przekazać w umówionym miejscu funkcjonariuszowi. Po odbiór pieniędzy do kobiety podszedł młody mężczyzna bez munduru. Wtedy seniorka zaczęła podejrzewać, że wszystko może być oszustwem i nie oddała mu pieniędzy. Skontaktowała się z rodziną, opowiedziała o całej sytuacji i opisała wygląd rzekomego policjanta. Wnuczek kobiety rozpoznał oszusta na jednej z ulic Garwolina i z pomocą innego świadka po pościgu ujął go, a następnie przekazał wezwanym na miejsce policjantom.
Śledczy przesłuchali kobietę oraz zebrali materiał dowodowy w sprawie. 18-letni mieszkaniec Warszawy usłyszał zarzuty. Decyzją sądu został tymczasowo aresztowany na okres dwóch miesięcy. Do sprawy zatrzymano także 16-latka z Warszawy, który brał udział w przestępczym procederze. Sprawą nieletniego zajmie się sąd rodzinny. Za oszustwo oraz podawanie się za funkcjonariusza publicznego grozi kara do 8 lat pozbawienia wolności.

Zmarł w miejscu pracy

-Pracownik upadł. Nie wiadomo, czy oddycha -brzmiała informacja z Wojewódzkiego Centrum Powiadamiania Ratowniczego. Do tragicznego zdarzenia doszło pierwszej nocy po świętach w piekarni w Woli Rębkowskiej

Okoliczności i przyczyny śmierci 55-latka, pracownika piekarni nadal bada garwolińska prokuratura.
W nocy z Poniedziałku Wielkanocnego na wtorek (z 18 na 19 kwietnia), w piekarni przy ulicy Przemysłowej w Woli Rębkowskiej, doszło do tragicznego zdarzenia.
-Pracownik upadł. Nie wiadomo, czy oddycha -brzmiała informacja z WCPR.
Na miejscu pojawił się zespół ratownictwa medycznego. Niestety, 55-letni mężczyzna już nie żył.
Okoliczności i przyczyny jego śmierci bada Prokuratura Rejonowa w Garwolinie.
-55-letni mężczyzna zmarł podczas wykonywania obowiązków w miejscu pracy. Odbyła się sekcja zwłok. Nie mamy jeszcze opinii. Może być za miesiąc albo nawet dwa. Nie wiemy jeszcze jaka była przyczyna zgonu –czy była to śmierć naturalna, czy doszło do wypadku przy pracy -zaznacza **Marcin Ignasiak**, zastępca prokuratora rejonowego w Garwolinie.
W zależności od wyników sekcji zwłok, prokuratura będzie badała wątek ewentualnych uchybień w zakresie bezpieczeństwa i higieny pracy.
-To będzie zależało od przyczyny śmierci, bo równie dobrze mógł to być zawał lub udar mózgu i nie miało to związku z uchybieniem pracodawcy w zakresie tych zasad bezpieczeństwa -dodaje prokurator Ignasiak.

ur

Dyrektor poszukiwany

GARWOLIN Burmistrz ogłosiła konkurs na stanowisko dyrektora Publicznego Przedszkola Nr 6 "Mały Europejczyk".
Kandydaci muszą spełnić szereg warunków. Między innymi powinni posiadać wykształcenie wyższe, przygotowanie pedagogiczne i kwalifikacje do zajmowania stanowiska nauczyciela w przedszkolu. Muszą także mieć ukończone studnia lub kurs zarzadzania oświatą i posiadać co najmniej pięcioletni staż pracy pedagogicznej na stanowisku nauczyciela.
Oferty należy składać do 10 maja.

JS

W związku z dynamicznym rozwojem, redakcja tygodnika Twój Głos-gazeta powiatu garwolińskiego, poszukuje osób chętnych do podjęcia współpracy jako:

DZIENNIKARZ - REDAKTOR

Osoba zatrudniona na tym stanowisku, będzie odpowiedzialna za zbieranie i redagowanie informacji o wydarzeniach z terenu powiatu garwolińskiego.
Oferujemy pracę w ambitnym, młodym zespole redakcyjnym, duże możliwości rozwoju zawodowego i atrakcyjne wynagrodzenie. Ofertę kierujemy również do osób poszukujących pracy dodatkowej.

UWAGA! Konieczne jest doświadczenie w pracy na podobnym stanowisku.
Zainteresowanych prosimy o nadsyłanie swojego CV i listu motywacyjnego na adres mailowy lukasz@twojglos.pl. w tytule wpisując: „DZIENNIKARZ".

Uprzejmie informujemy, że skontaktujemy się tylko z wybranymi osobami.

REKLAMA

MMM
Kwiaty i Wino
ul. Polska 3a, Garwolin
692 700 630
polinaprzybysz@gmail.com
MMMkwiaciarnia
momentymarzeniamilosc

eprasa.pl e06ea07fda

NAUCZYCIELE NA MEDAL

Małgorzata Maraszek - nauczycielka Szkoły Podstawowej w Żelechowie

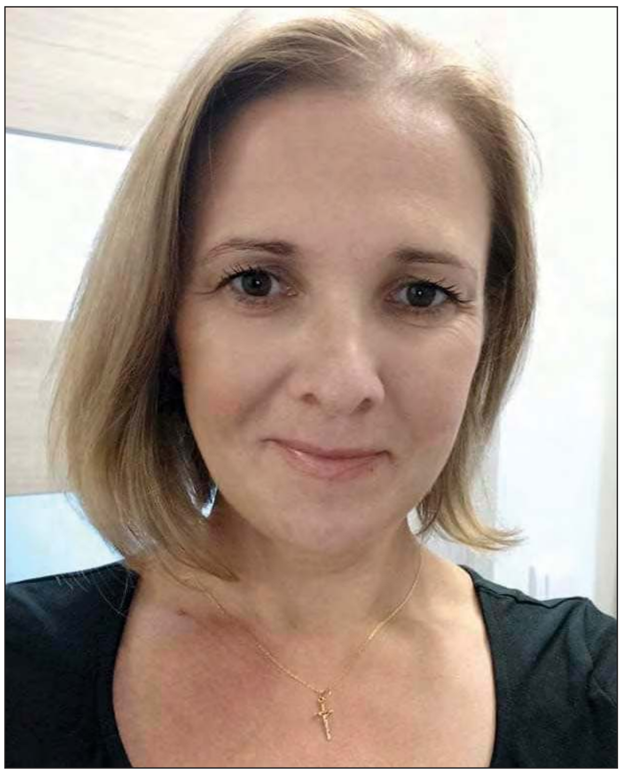

Małgorzata Ostałowska - nauczycielka Szkoły Podstawowej w Żelechowie

Mateusz Zalech - nauczyciel Katolickiego Liceum Ogólnokształcącego w Garwolinie

Wśród uczniów i rodziców cieszą się największą sympatią i popularnością. Czworo pedagogów z powiatu garwolińskiego uzyskało zaszczytny tytuł „Nauczyciela na medal”

Znane są już wyniki ogólnopolskiego plebiscytu na najlepszego nauczyciela w powiatach i województwach. W organizowanym przez polską grupę wydawniczą Polska Press konkursie, uhonorowanych zostało kilkaset osób. Na tle ogółu powiat garwoliński wypadł okazale tym bardziej, że w samej tylko Szkole Podstawowej w Żelechowie taki tytuł otrzymało dwie osoby.

WYBIERALI UCZNIOWIE I RODZICE

Swoistą cechą plebiscytu jest to, że nagrody nadawane są przez tych, którzy z nauczycielami mają do czynienia najczęściej. Są to uczniowie i rodzice. To oni zgłaszają do konkursu wybranego przez siebie pedagoga. Zawsze jest to najbardziej lubiana i ceniona przez nich osoba. Bo taki jest zamysł konkursu, by nagrodzić najbardziej charyzmatycznych i kreatywnych nauczycieli. Takich, którzy nie tylko doskonale przekazują wiedzę, lecz także mają umiejętność nawiązywania relacji i cieszą się autorytetem oraz sympatią, zarówno uczniów jak i ich rodziców. Musi to być zawsze nauczyciel z pasją, wyróżniający się serdecznością, taki, który jest dobrym wychowawcą.

Zgłoszony kandydat natychmiast zostawał włączany do internetowego głosowania. Bo właśnie tą drogą można osiągnąć tytuł „Nauczyciela na medal”. Oddawanie głosów trwało przez określony czas, najpierw w każdym mieście i powiecie, później w skali województwa, a następnie w ogólnopolskim finale.

NIE WOLNO POPADAĆ W RUTYNĘ

Jako jedyna wśród przedszkolanek, w powiecie garwolińskim, tytuł „Nauczyciela na medal” otrzymała **Agnieszka Brojek** z Przedszkola Publicznego „Bajkowa kraina” w Sulbinach. Pani Agnieszka nie kryje zaskoczenia z takiego obrotu spraw.

-Wyróżnienie przyniosło mi ogromną satysfakcję i radość. Czuję się doceniona w środowisku i pragnę podziękować wszystkim, którzy sprawili mi tę miłą niespodziankę. Ten tytuł odbieram jako nagrodę za codzienny trud oraz wyróżnienie dla przedszkola "Bajkowa Kraina" -zaznacza Brojek.

Co mogło zdecydować o wybraniu właśnie przedszkolanki z Sulbin do tak prestiżowego tytułu? Laureatka domyśla się, że być może stoi za tym charakter pracy.

-W edukowaniu najmłodszego pokolenia ważne są nie tylko merytoryczne kompetencje nauczyciela, ale również jego zaangażowanie, serce i indywidualne podejście do każdego dziecka. W tej pracy niezbędna jest empatia, szczerość, takt pedagogiczny, umiejętność rozpoznawania potrzeb każdego dziecka i zdolność do refleksji. W pracy z najmłodszymi nie można chodzić utartymi ścieżkami i nie wolno popadać w rutynę. Dlatego dla swoich wychowanków zawsze staram się być przewodnikiem, który nigdy nie dominuje, lecz mądrze wskazuje drogi poznawania świata, rozwijania swoich mocnych stron i sposoby rozwiązywania zaistniałych problemów -akcentuje Agnieszka Brojek.

Agnieszka Brojek - nauczycielka Publicznego Przedszkola "Bajkowa Kraina" w Sulbinach

STAWIAM NA SWOBODĘ DYSKUSJI

Również jako jedyny, tym razem pod względem nauczycieli szkół średnich, jak i wśród mężczyzn, wyróżnienie uzyskał **Mateusz Zalech**. Na co dzień pan Mateusz uczy języka angielskiego w Katolickim Liceum Ogólnokształcącym w Garwolinie. Jako młody pedagog nie spodziewał się uczestnictwa w plebiscycie, ani tym bardziej zajęcia wysokiego miejsca.

-Było dla mnie dużym zaskoczeniem, że zostałem przez kogoś zgłoszony. Nigdy nie brałem udziału w takich konkursach. O wszystkim dowiedziałem się od znajomego, który powiedział nawet, że znajduję się na pierwszym miejscu w rankingu -przyznaje Zalech.

Ale przyznanie panu Mateuszowi tytułu, nie może dziwić. Świadczy o tym jego podejście do zawodu.

-Najważniejsza jest ciepła relacja z uczniami i wytworzenie atmosfery bezpieczeństwa, by nie bali się popełniać błędów i wiedzieli, że jest to naturalna część zdobywania wiedzy. Stawiam też mocno na swobodę dyskusji. Uczę młodzież otwartości na poglądy i ścierania się z poglądami innych poprzez logiczne argumenty. Na lekcji staram się też wplatać ciekawostki z innych dziedzin nauki, np., fizyki, biologii czy historii, by język mógł być używany jako narzędzie do rozwiązywania zagadek, a nie jako cel sam w sobie -uważa laureat.

BLISKIE MI SĄ TEORIE KORCZAKA

Z kolei największa radość z przyznania tytułu zapanowała w Żelechowie. W tamtejszej Szkole Podstawowej aż dwie nauczycielki zasłużyły na medal: **Małgorzata Ostałowska** i **Małgorzata Maraszek**. Dużego zaskoczenia wyróżnieniem doznała zwłaszcza Małgorzata Ostałowska.

-Dopiero pierwszy rok objęłam wychowawstwo. O plebiscycie dowiedziałam się z Facebooka. Nie wiem, kto mnie nominował. Nie było mnie też na Radzie Pedagogicznej, kiedy pan dyrektor odczytywał mój i koleżanki udział w tym konkursie -wyjaśnia.

Pani Małgorzata stawia w swojej pracy na uczciwość i otwartość.

-Bardzo dużo rozmawiam z dziećmi. Od pierwszej klasy tłumaczę im, że największą wartością jest uczciwość i prawdomówność. Uczę moich uczniów tego, że człowiek ma prawo się mylić. Mówię, że nawet sama wszystkiego nie wiem. W takich przypadkach poszukujemy z uczniami odpowiedzi wspólnie -zaznacza Ostałowska.

Według nauczycielki, kluczem do popularności wśród uczniów, może być też sposób podejścia do dzieci.

-Bliskie mi są teorie głoszone przez Janusza Korczaka. Dlatego traktuję dzieci nie jak dzieci, ale jak ludzi -przyznaje.

BEZ PASJI NIC SIĘ NIE OSIĄGNIE

Z tej samej szkoły tytuł „Nauczyciela na medal” otrzymała także Małgorzata Maraszek. Zasadność przyznania i jej takiego wyróżnienia nie może dziwić. Niedawno pisaliśmy w naszym tygodniku o zaszczycie, jaki spadł na nauczycielkę biologii z Żelechowa. Pani Małgorzata została wytypowana do roli rzeczoznawców do spraw podręczników kształcenia ogólnego w zakresie biologii. Poza tym jest doradcą metodycznym w Mazowieckim Samorządowym Centrum Doskonalenia Nauczycieli. Mało tego, napisała własny atlas biologiczny i jako nauczycielka tego przedmiotu, nie raz poprowadziła uczniów do zwycięstw w konkursach i olimpiadach. Dziś to właśnie uczniowie wytypowali swoją ulubioną nauczycielkę w plebiscycie.

-Jestem z tego bardzo dumna. To dla mnie duże wyróżnienie, po raz pierwszy ktoś mnie w ten sposób wytypował -przyznaje Maraszek.

Dwie nagrodzone nauczycielki z jednej szkoły to radość i duma także dla dyrektora placówki.

-Bardzo się cieszę, że paniom się chce. Są młode i dają z siebie jak najwięcej. Są dowodem na to, że jak się nie lubi tego zawodu i dzieci, to nic się w tym zawodzie nie osiągnie -podsumowuje dyrektor Szkoły Podstawowej w Żelechowie **Krzysztof Ośka**.

Tomasz Kępka

23 MLN ZŁ Z UNII EUROPEJSKIEJ NA INWESTYCJE W GMINIE MACIEJOWICE

Budowa wału przeciwpowodziowego oraz termomodernizacja budynku Szkoły Podstawowej w Samogoszczy to inwestycje ze wsparciem zewnętrznym realizowane na terenie gminy Maciejowice

Prace termomodernizacyjne w budynku Szkoły Podstawowej w Samogoszczy obejmą modernizację centralnego ogrzewania i instalacji ciepłej wody użytkowej. W ramach inwestycji zaplanowano ocieplenie stropu pod nieogrzewanym poddaszem i ocieplenie ścian zewnętrznych. Projekt przewiduje wymianę okien zewnętrznych i montaż instalacji fotowoltaicznej. Dzięki przeprowadzonym pracom termomodernizacyjnym mają poprawić się warunki pracy i nauki dla uczniów oraz nauczycieli.

Umowa na dofinansowanie tej inwestycji opiewa na 1 343 185,43 zł, a całkowita wartość 2 212 737,15 zł. Ponadto w ubiegłym roku gmina pozyskała na modernizację tej placówki 2,1 mln zł z instrumentu zadań ważnych dla równomiernego rozwoju województwa mazowieckiego.

Jeszcze większe środki z Unii -22 330 867,00 zł -zostały przeznaczone na III etap przebudowy wału przeciwpowodziowego prawobrzeżnej doliny Wisły. Cała inwestycja opiewa na prawie 28 mln zł.

www.mazovia.pl

Uroczystość podpisania umów zorganizowano 14 kwietnia w Samogoszczy

OSTATNI ODCINEK WAŁÓW PRZECIWPOWODZIOWYCH

W gminie Maciejowice zostanie przebudowany wał przeciwpowodziowy klasy II na 3,9-kilometrowym odcinku Bączki-Antoniówka Świerżowska. Jest on częścią obwałowania o łącznej długości prawie 27 km, stanowiącego zabezpieczenie przeciwpowodziowe doliny maciejowickiej. Prace obejmą: roboty ziemne przebudowy korpusu wału i ławy przywałowej, uszczelnienie korpusu wału matą bentonitową na całej jego długości i uszczelnienie podłoża wału przesłoną przeciwfiltracyjną w stopie skarpy odwodnej. Zaplanowano również przebudowę przepustu wałowego, wykonanie umocnionej drogi eksploatacyjnej z mijankami, przejazdami i zjazdami wałowymi oraz wykonanie schodów skarpowych. Realizacja projektu ma pozwolić na podniesienie poziomu bezpieczeństwa przeciwpowodziowego doliny maciejowickiej.

Obecnie na odcinku o długości ok. 4 km trwa II etap inwestycji, o wartości 14,5 mln zł.

Umowę na kompleksową termomodernizację budynku Szkoły Podstawowej w Samogoszczy podpisał w Samogoszczy 14 kwietnia wójt gminy Maciejowice **Tomasz Kwiatkowski** oraz marszałek **Adam Struzik** i członkinie zarządu województwa mazowieckiego **Elżbieta Lanc** i **Janina Ewa Orzełowska**.

Tego samego dnia umowę na przebudowę wałów podpisali przedstawiciele samorządu województwa. Tydzień później z ramienia beneficjenta - Wód Polskich - uczynił to dyrektor Regionalnego Zarządu Gospodarki Wodnej w Warszawie **Mirosław Kurz**.

-To kolejne, po oczyszczalni ścieków, budowie budynku urzędu gminy i inwestycjach drogowych bardzo duże, wielomilionowe inwestycje na terenie naszej gminy. Były wyczekiwane latami -podkreśla wójt Tomasz Kwiatkowski.

Wspomina, że szkoła w Samogoszczy od momentu jej wybudowana (czyli od 2000 roku) nie była modernizowana.

-Bardzo ważne jest dla nas także zabezpieczenie przeciwpowodziowe. W tej kadencji zakończymy modernizację wałów. Dzięki temu mieszkańcy będą zabezpieczeni przed niebezpieczeństwem utraty mienia i życia -zaznacza.

Jarosław Staszczuk

Pijany 18-latek do dyspozytora nr 112: „Zabiję cię k...!"

GM. MACIEJOWICE Szokujący zapis rozmów pijanego 18-latka z gminy Maciejowice z dyspozytorami nr 112! Blokował numer alarmowy, bo rodzina nie chciała go wypuścić z domu po piwo! Nastolatek szasta wulgaryzmami, wyzwiskami i ostatecznie grozi: „Zabiję cię k..." Już usłyszał zarzuty!

Wiele osób blokując numery alarmowe nie zdaje sobie sprawy, że często ich zachowanie odbiera szanse na udzielenie pomocy osobom naprawdę tego potrzebującym. Niestety zdarza się, że dzwoniący robią sobie żarty z operatorów, proszą o realizację abstrakcyjnych próśb, czy też po prostu pod wpływem alkoholu znieważają i obrażają pracowników obsługujących numery.

-Właśnie taką postawą wykazał się 18-letni mieszkaniec powiatu garwolińskiego. Mężczyzna pod wpływem alkoholu kilkukrotnie zadzwonił na numer alarmowy i wyzywał słowami wulgarnymi operatorów. Żądał interwencji policji, bo twierdził, że rodzina nie chce go wypuścić z domu po piwo. Po odmowie przyjęcia zgłoszenia mężczyzna groził, że „wbije sobie nóż w serce". 18-latek pomimo upomnień nie chciał się rozłączyć i ciągle powtarzał obelgi i wyzwiska -informuje mł. asp. **Małgorzata Pychner**, asystent ds. prasowo-informacyjnych komendanta powiatowego policji w Garwolinie.

-Nie chcą mnie z chałupy wypuścić, ale ja mam ukończone 18 lat. Powiedzieli mi, że za dużo wypiłem, ale ja mało wypiłem jeszcze -bełkocze pijany 18-latek.

W kolejnej rozmowie mówi do dyspozytora „zabiję cię k..." Policjanci ustalili tożsamość mężczyzny. W toku czynności okazało się, że 18-latek świętował w tym dniu swoje urodziny. Usłyszał zarzut znieważenia operatorów numeru 112 i wywierania wpływu na czynności urzędowe. Mężczyzna przyznał się do winy. Grozi mu kara do 3 lat więzienia.

-Przypominamy, że operatorzy numerów alarmowych zostali objęci ochroną przysługującą funkcjonariuszom publicznym. Chodzi o zapobieganie sytuacjom, w których osoby dzwoniące bezkarnie grożą i znieważają operatorów numerów alarmowych. Zgodnie z prawem określone czyny zagrożone są surowszą karą, jeśli zostały dokonane wobec funkcjonariusza publicznego, niż wobec innej osoby -dodaje rzeczniczka garwolińskiej policji.

ur

Młodzi druhowie poszukiwani

SULBINY Ochotnicza Straż Pożarna w Sulbinach prowadzi nabór na członków Młodzieżowej Drużyny Pożarniczej.

Do MDP mogą wstąpić osoby, które nie mają skończone 18 lat. Tam będą mogły poszerzyć swoją wiedzę z zakresu ochrony przeciwpożarowej i nauczyć się zasad udzielania pierwszej pomocy. Młodzież będzie także miała możliwość uczestniczenia w zawodach sportowych.

Chętni mogą zgłaszać się do **Daniela Ruszkiewicza** (tel. 508 232 854).

JS

Twój Głos - gazeta powiatu garwolińskiego
poszukuje osób do współpracy w charakterze:

KOLPORTERA

Jest to oferta pracy dodatkowej (jeden dzień w tygodniu - środa) dla osób z własnym środkiem transportu.

Zatrudniony będzie odpowiedzialny za tworzenie punktów sprzedaży i dostarczanie gazet do punktów już istniejących.

Osoby zainteresowane prosimy o składanie CV osobiście w siedzibie redakcji przy ulicy Mazowieckiej 22 (pierwsze piętro) w Garwolinie od poniedziałku do piątku w godzinach od 9:30 do 16:00 lub aplikowanie za pośrednictwem poczty elektronicznej, pisząc na adres: **lukasz@twojglos.pl** w tytule wiadomości umieszczając hasło: **„KOLPORTER"**.

INFORMACJA

Wójt Gminy Trojanów informuje,

że na tablicy ogłoszeń w siedzibie Urzędu Gminy Trojanów 57A oraz na stronie internetowej Urzędu Gminy www.trojanow.pl został wywieszony na okres 21 dni, tj. od dnia 27.04.2022 r. do dnia 19.05.2022 r. wykaz nieruchomości przeznaczonych do sprzedaży w drodze przetargu.

Szczegółowe informacje można uzyskać w siedzibie urzędu oraz pod numerem telefonu 25 682-71-20 wew. 38 lub 39.

Wójt Gminy Trojanów
/-/ Stanisław Kostyra

eprasa.pl e06ea07fda

ZACZĘLI OD NAJBLIŻSZEJ OKOLICY

Całego świata nie posprzątali, ale dali piękny przykład innym, zaczynając od swojej okolicy. Mieszkańcy Poschły całymi rodzinami wzięli udział w sobotniej akcji, której finałem jest aż 56 worków pełnych śmieci

Do wspólnego sprzątania miejscowości zaprosiła wszystkich przewodnicząca KGW Wsi Poschła Jadwiga Zawadka. Akcja „Sprzątanie świata" odbyła się w sobotę, 23 kwietnia. Mieszkańcy miejscowości w gminie Parysów, całymi rodzinami z dziećmi, ochoczo ruszyli do porządkowania swojej najbliższej okolicy.

-Posprzątaliśmy drogę gminną, łącząca Poschłę z Wygodą. Zebraliśmy aż 56 worków! Może nie był to jakiś ogromny odcinek, ale śmieci było ogromnie dużo! -zaznacza **Jadwiga Zawadka**.

-Mieszkańcy dopisali. Super, że przyszli z dziećmi, które nam bardzo pomogły, a przy okazji uczyły się, że należy szanować przyrodę i dbać o porządek wokół siebie -dodaje przewodnicząca KGW Wsi Poschła, która dziękuje wszystkim uczestnikom za udział w akcji.

Mieszkańcy brali udział w akcji całymi rodzinami

Najmłodsi uczyli się, jak szanować przyrodę i utrzymywać porządek

Akcja "Sprzątanie świata" odbyła się 23 kwietnia

Różnego rodzaju odpadami zapełniło się aż 56 worków

W związku z dynamicznym rozwojem, redakcja tygodnika Twój Głos-gazeta powiatu garwolińskiego i portalu eGarwolin.pl poszukuje osób chętnych do podjęcia współpracy jako:

DZIENNIKARZ
- korespondent sportowy

Osoba zatrudniona na tym stanowisku, będzie odpowiedzialna za zbieranie i redagowanie informacji o wydarzeniach sportowych z terenu powiatu garwolińskiego.
Oferujemy pracę w ambitnym, młodym zespole redakcyjnym, duże możliwości rozwoju zawodowego i atrakcyjne wynagrodzenie. Ofertę kierujemy również do osób poszukujących pracy dodatkowej. Konieczne jest doświadczenie w pracy na podobnym stanowisku.

Zainteresowanych prosimy o nadsyłanie swojego CV i listu motywacyjnego na adres mailowy lukasz@twojglos.pl. w tytule wpisując „korespondent sportowy".

Uprzejmie informujemy, że skontaktujemy się tylko z wybranymi osobami.

W związku z dynamicznym rozwojem, redakcja Twojego Głosu - gazety powiatu garwolińskiego, poszukuje osób chętnych do podjęcia współpracy jako:

Korespondent
z terenu gmin powiatu garwolińskiego

Osoby chętne do pracy na takim stanowisku będą odpowiedzialne za pozyskiwanie wysokiej jakości informacji z poszczególnych gmin powiatu i przygotowywanie na ich podstawie artykułów prasowych. Zainteresowanym proponujemy w okresie próbnym umowę o dzieło z możliwością późniejszego ubiegania się o etat dziennikarski.

Osoby zainteresowane współpracą prosimy o nadsyłanie swoich CV i listów motywacyjnych na **adres mailowy: lukasz@twojglos.pl** w tytule wpisując: **„Korespondent"**.
Oferujemy pracę w ambitnym, młodym zespole redakcyjnym, możliwości rozwoju zawodowego i atrakcyjne wynagrodzenie. Ofertę swoją kierujemy również do osób poszukujących pracy dodatkowej.

Uprzejmie informujemy, że skontaktujemy się tylko z wybranymi osobami.

eprasa.pl e06ea071da

HISTORYCZNY AUTOKLUB GARWOLIN OFICJALNIE „ODPALIŁ"

W Miętnem, Woli Rębkowskiej i Garwolinie nastąpiła oficjalna inauguracja Historycznego Auto Klubu Garwolin. Przy okazji mieszkańcy mogli obejrzeć kilka pięknych, przedwojennych aut

One czekały na miłośników motoryzacji:
Citroen AC4f z 1931 r.,
Citroen AC4 z 1929 r.,
Ford model T z 1926 r.,
Citroen Traction Avant 11 CV BL z 1938 r.,
Citroen B2 Torpedo z 1924 r.,
Renault Primaquatre z 1935 r.,
motocykl NSU z 1938 r

Historyczny Auto Klub Garwolin/Facebook

Drugim przystankiem była Wola Rębkowska. Pojazdy stanęły przed budynkiem miejscowej OSP. W programie było także zwiedzanie Izby Pamięci i Historii Gminy i Wsi Wola Rębkowska. Tutaj kierowcy mogli także się posilić. Poczęstunek przygotowało Koło Gospodyń i Gospodarzy Wiejskich w Woli Rębkowskiej, które podało między innymi pyszny bigos

TADEUSZ BARANKIEWICZ:

Będziemy się rozwijać

-Wszystkie nasze samochody dojechały do końca. Nie było żadnych problemów. Była piękna pogoda! Jestem bardzo zadowolony - i z pogody, i że udało się to, co planowałem. Będziemy się rozwijać. Już na tym spotkaniu poznałem pana, który ma szwedzki samochód z 1926 roku, mieszka w okolicach i zadeklarował się, że chce należeć do klubu, także pomalutku raczkujemy -podsumowuje wydarzenie Tadeusz Barankiewicz, prezes Historycznego Auto Klubu Garwolin. Zaprasza jednocześnie osoby, które chciałyby dołączyć do ich grona. Warunek jest jeden: pojazdy muszą być z 1939 roku lub starsze.

Janusz Borkowski ze swoją małżonką przyjechali Citroenem AC4 z 1929 roku z okolic Węgrowa. Pan Janusz kupił samochód 4 lata temu. Przez rok go odrestaurował. Samochód był rozkręcony "do ostatniej śrubki" i ponownie złożony. Jest w pełni sprawny i gotowy do jazdy - z czego jego właściciel chętnie korzysta

Wydarzenie (24 kwietnia) rozpoczęło się przy Dworku w Miętnem, który - dzięki uprzejmości starostwa - stał się siedzibą klubu. Gazeta Twój Głos i portal eGarwolin.pl od początku kibicowały inicjatywie powołania klubu i objęły inaugurację patronatem medialnym

Andrzej Mucha z Miętnego przy swoim Renault Primaquatre z 1935 r. Kupił go 10 lat temu, a okazją do pierwszej oficjalnej prezentacji był ślub syna. Zanim to się jednak stało, musiał go odnowić: nowa tapicerka, lakier, chromowanie części, itp. Ze swoim cackiem brał udział w różnych zlotach i zdobywał nagrody

Wygrał Michał Połeć

Łaskarzewski Spinning/Facebook

ŁASKARZEW Pierwsze zawody z tegorocznego cyklu Grand Prix Koła nr 17 Łaskarzew odbyły się 24 kwietnia. Wygrał je Michał Połeć (jaź 39 centymetrów). Na drugim miejscu uplasował się Daniel Wójcik (jaź 37 cm), a na trzecim Mateusz Prokop.

Pomagają uchodźcom

łaskarzew.pl

GMINA ŁASKARZEW Mieszkańcy gminy zaangażowali się podczas zbiórek dla uchodźców z Ukrainy. Zebrane artykuły medyczne zostały przekazane do starostwa na akcję Apteczka dla Ukrainy. Część zebranych artykułów żywnościowych i chemicznych została 8 i 11 kwietnia rozdysponowana pod 9 adresów, pod którymi mieszka 37 osób z Ukrainy -głównie kobiety z dziećmi. Wójt Marian Janisiewicz dziękuje za dotychczasową pomoc. Szczególne podziękowania składa tym osobom, które przyjęły pod swój dach rodziny uciekające przed wojną. Ta forma pomocy -jak zauważa wójt - wymaga bowiem największego poświęcenia.

eprasa.pl e06ea07fda

Drewniana wystawa w GOK

GOK w Maciejowicach/Facebook

MACIEJOWICE Do 16 maja można oglądać wystawę "Wyczarowane z drewna" w GOK w Maciejowicach. Jest to wystawa prac uczniów i słuchaczy Zespołu Szkół Drzewnych i Leśnych w Garbatce-Letnisku. Podziwiać można wykonane z drewna przedmioty codziennego użytku, meble, a nawet pojazdy mechaniczne!

Kolarstwo po raz trzeci

GARWOLIN Burmistrz ogłosiła otwarty konkurs ofert na wsparcie realizacji zadań publicznych w zakresie kultury fizycznej w dyscyplinie kolarstwo. Na ten cel przeznaczono 10 tys. zł.

Oferty można składać do 11 maja.

Konkurs w dyscyplinie kolarstwo został ogłoszony już po raz trzeci. W dwóch poprzednich nie zostały złożone żadne oferty.

Warsztaty dla dzieci

MACIEJOWICE Od maja w Gminnym Ośrodku Kultury prowadzone będą bezpłatne warsztaty o historii i archeologii regionu maciejowickiego i Polski.

To akcja skierowana do dzieci w wieku od 7 lat. Warsztaty odbywać się będą raz w tygodniu, a poprowadzą je wykwalifikowani edukatorzy w formie nauki poprzez zabawę.

Liczba miejsc ograniczona. Zapisy i więcej informacji pod numerem telefonu 501 132 504.

KTO NAJLEPSZY W POWIATOWYCH ELIMINACJACH BRD?

KPP w Garwolinie

Zwycięskie drużyny wezmą udział w eliminacjach rejonowych, które odbędą się 28 kwietnia w Zbuczynie

W Zespole Szkół nr 1 im. Bohaterów Westerplatte w Garwolinie odbyły się powiatowe eliminacje Ogólnopolskiego Turnieju Bezpieczeństwa w Ruchu Drogowym dla uczniów szkół podstawowych

W czwartek policjanci Wydziału Ruchu Drogowego KPP w Garwolinie przeprowadzili eliminacje powiatowe Ogólnopolskiego Turnieju Bezpieczeństwa w Ruchu Drogowym, w którym uczestniczyło łącznie 19 drużyn. W eliminacjach udział wzięli reprezentanci szkół podstawowych z gmin powiatu garwolińskiego. Uczestnicy zmierzyli się z testem wiedzy o przepisach ruchu drogowego oraz z pytaniami, wspartymi fotografią, obrazującą konkretną sytuację na skrzyżowaniu. Po podliczeniu punktów, ogłoszono zwycięskie drużyny. W grupie I (uczniowie w wieku 10-12 lat) zwyciężyła Publiczna Szkoła Podstawowa nr 1 im. M. Konopnickiej w Garwolinie, natomiast w grupie II (uczniowie w wieku powyżej 12 lat) najlepiej wypadła Publiczna Szkoła Podstawowa im. W. Jóźwickiego w Górznie.

Wszyscy uczniowie otrzymali okolicznościowe dyplomy oraz upominki, a na zwycięzców czekały także pamiątkowe statuetki.

-Gratulacje i podziękowania dla uczestników i opiekunów przekazał komendant powiatowy policji w Garwolinie mł. insp. Dariusz Król, który podkreślił, że konkurs to niezwykle cenna inicjatywa, wpływająca na poprawę bezpieczeństwa ruchu drogowego. Komendant przekazał również na ręce wicestarosty powiatu garwolińskiego podziękowania za wsparcie organizacji turnieju i ufundowanie nagród. Wśród osób, które sprzyjały idei konkursu, popularyzującego przepisy i zasady ruchu drogowego, była także dyrektor ZS nr 1 Marzena Tudek, która życzliwie ugościła organizatorów i uczestników w murach swojej szkoły -mówi mł. asp. **Małgorzata Pychner**.

Zwyciężyła „Przystań" nr 3

Podopieczni prowadzonych przez Stowarzyszenie Pomocy Dzieciom świetlic „Przystań" tradycyjnie rywalizowali podczas Spartakiady

Drużyna "Przystani" nr 3 z SP nr 5 w Garwolinie cieszy się ze zwycięstwa w jednej z konkurencji. Ona też wygrała całe zawody i otrzymała puchar. Kolejne miejsca zajmowały: "Przystań" nr 1, Rębków i "Przystań" nr 2. Nagrody w postaci piłek do futbolu dla dzieci młodszych oraz komplet rakiet do badmintona otrzymały wszystkie drużyny

Dzieci konkurowały m.in. w slalomie z kozłowaniem, prowadzeniu piłeczki kijem do unihokeja z przejściem przez szarfę czy ustawianiu figur na szachownicy na czas.. Za program sportowy odpowiadał Karol Brzeziński. Sędzią głównym był Stanisław Buszta

SPD/Facebook

Nagrodę specjalną za ustawienie figur na szachownicy w najkrótszym czasie otrzymał Oskar Ruta z "Przystani" nr 1

Reprezentantom świetlic kibicowali członkowie zarządu SPD, sympatycy, koordynatorzy i wychowawcy.

eprasa.pl e0ea

NOWOCZESNE WYPOSAŻENIE TRAFI DO SZKÓŁ

Drukarki 3D, sprzęt nagrywający oraz wiele innych przydatnych do kreatywnej nauki akcesoriów wzbogaci szkoły podstawowe. Gmina Żelechów otrzymała dotacje w ramach programu edukacyjnego „Laboratoria Przyszłości"

Dotacje w ramach ministerialnego programu "Laboratoria Przyszłości" otrzymały wszystkie szkoły podstawowe z terenu gminy Żelechów. Fot. UM Żelechów

Okazją do przekazania dobrych wieści i symbolicznych czeków była konferencja w hali sportowo-widowiskowej w Cegłowie. W spotkaniu wzięli udział: pełnomocnik Prezesa Rady Ministrów ds. GovTech Justyna Orłowska, senator Maria Koc, poseł Daniel Milewski oraz władze samorządów. Gminę Żelechów reprezentował burmistrz Łukasz Bogusz i dyrektorzy szkół. W sumie na żelechowskie podstawówki rząd przeznaczył 255.900 zł. W zamian placówki zainwestują w budowanie wśród uczniów kompetencji przyszłości z tzw. kierunków STEAM (nauka, technologia, inżynieria, sztuka oraz matematyka).

PRZYDATNE URZĄDZENIA

Najwięcej na zakup nowego wyposażenia otrzymała szkoła w Żelechowie (135.900 zł). Za te pieniądze dyrekcja planuje wyposażyć stanowiska do pracy narzędziowej i technicznej w m. in. drukarkę 3D oraz laptop do drukarki. Kolejną grupą zakupów mają być narzędzia do obróbki drewna i metalu (m.in. nóż do cięcia, szczypce precyzyjne), specjalistyczne urządzenia i narzędzia, materiały edukacyjne oraz oprogramowania, w tym z zakresu robotyki i mikroelektroniki (m.in. robot edukacyjny wraz z akcesoriami). Oprócz tego na liście znajdują się też: sprzęt gospodarstwa domowego (m.in. termometr, maszyna do szycia), części zamienne oraz wyposażenie drobne i materiały eksploatacyjne, sprzęt do nagrywania, rejestrowania i obróbki obrazu i dźwięku (m.in. mikrofon dynamiczny z akcesoriami) oraz środki ochrony indywidualnej.

Pozostałe cztery szkoły podstawowe z terenu gminy uzyskały wsparcie w wysokości po 30.000 zł. Szkoła w Woli Żelechowskiej i w Starym Goniwilku zamierza wydać pieniądze na zakup wyposażenia stanowisk do pracy narzędziowej i technicznej (m.in. drukarka 3D z akcesoriami), materiałów edukacyjnych oraz oprogramowania, w tym z zakresu robotyki i mikroelektroniki (m.in. klocki do samodzielnej konstrukcji z akcesoriami), sprzętu do nagrywania, rejestrowania i obróbki obrazu i dźwięku (m.in. mikrofon kierunkowy z akcesoriami).

Wyposażenie stanowisk do pracy narzędziowej i technicznej (drukarkę 3D z akcesoriami) oraz sprzęt do nagrywania, rejestrowania i obróbki obrazu i dźwięku (mikrofon kierunkowy z akcesoriami) zamierzają nabyć też placówki w Starym Kębłowie i Stefanowie. Z tym, że szkoła w Starym Kębłowie oprócz tego zamierza jeszcze kupić: materiały edukacyjne oraz oprogramowania, w tym z zakresu robotyki i mikroelektroniki (m.in. robot edukacyjny z akcesoriami), a także sprzęt gospodarstwa domowego (m.in. blender i zestaw do krojenia).

Skiba ciągle na wolności

Lider zespołu Big Cyc Krzysztof Skiba wystąpi 2 czerwca w Garwolinie w blisko dwugodzinnym spektaklu komediowym w stylu stand up comedy

Spektakl przeznaczony jest dla widzów dorosłych. Bilety w cenie 50 zł można kupić przez Internet i w sekretariacie CSiK

„Skiba ciągle na wolności" to spektakl oparty na barwnych opowiastkach z biografii **Krzysztofa Skiby**. Kulisy programów telewizyjnych, wpadki w show biznesie, barwne ciekawostki z tras koncertowych. Jest ostro jak w fabryce żyletek, a może nawet bardziej.

Z programu dowiadujemy się, jak będąc gwiazdą, nie zostać alkoholikiem czy jak udzielać wywiadów, nie mając nic do powiedzenia. To jest jak wizyta w SPA i tajski masaż mózgu w jednym. Program Skiby bawi do łez publiczność i zyskuje uznanie w oczach znanych artystów.

Stand up legendy rocka, autora piosenek takich jak Makumba, Berlin Zachodni, Dres czy Świat według Kiepskich będzie można obejrzeć już 2 czerwca o godzinie 19:00 w sali widowiskowej Centrum Sportu i Kultury w Garwolinie.

Krzysztof Skiba to satyryk, felietonista, showman, radiowiec, wokalista rockowy, autor tekstów piosenek. Od 33 lat występuje z zespołem Big Cyc, z którym nagrał 18 płyt (łączny nakład sprzedanych płyt to ponad 3 mln egzemplarzy) i z którym wystąpił na ponad czterech tysiącach koncertów.

W 1990 roku otrzymał tytuł „najlepszego autora tekstów piosenek". W 2006 roku zaliczony przez tygodnik Polityka do grupy 10 najlepszych showmanów w Polsce. Wystąpił w pond 600 programach telewizyjnych. W 2018 roku ukazała się jego biografia pt. „Skiba ciągle na wolności. Autobiografia łobuza". W czerwcu 2021 nakładem wydawnictwa Arbitror z Warszawy wyszła jego najnowsza książka z felietonami. Jest to zbiór felietonów o czasach lockdownu i pandemii pt. Polska bez gaci.

Skiba okazuje się także sprawnym standuperem. Spektakl komediowy w stylu stand up comedy oparty na tej książce, wzbudza salwy śmiechu.

KRZYŻÓWKA z HASŁEM Nr 15 (2022)

Litery z pól ponumerowanych od 1 do 18 utworzą rozwiązanie niniejszej krzyżówki

1	2	3	4	5	6	7	8	9	10	11	12	13	14	15	16	17	18

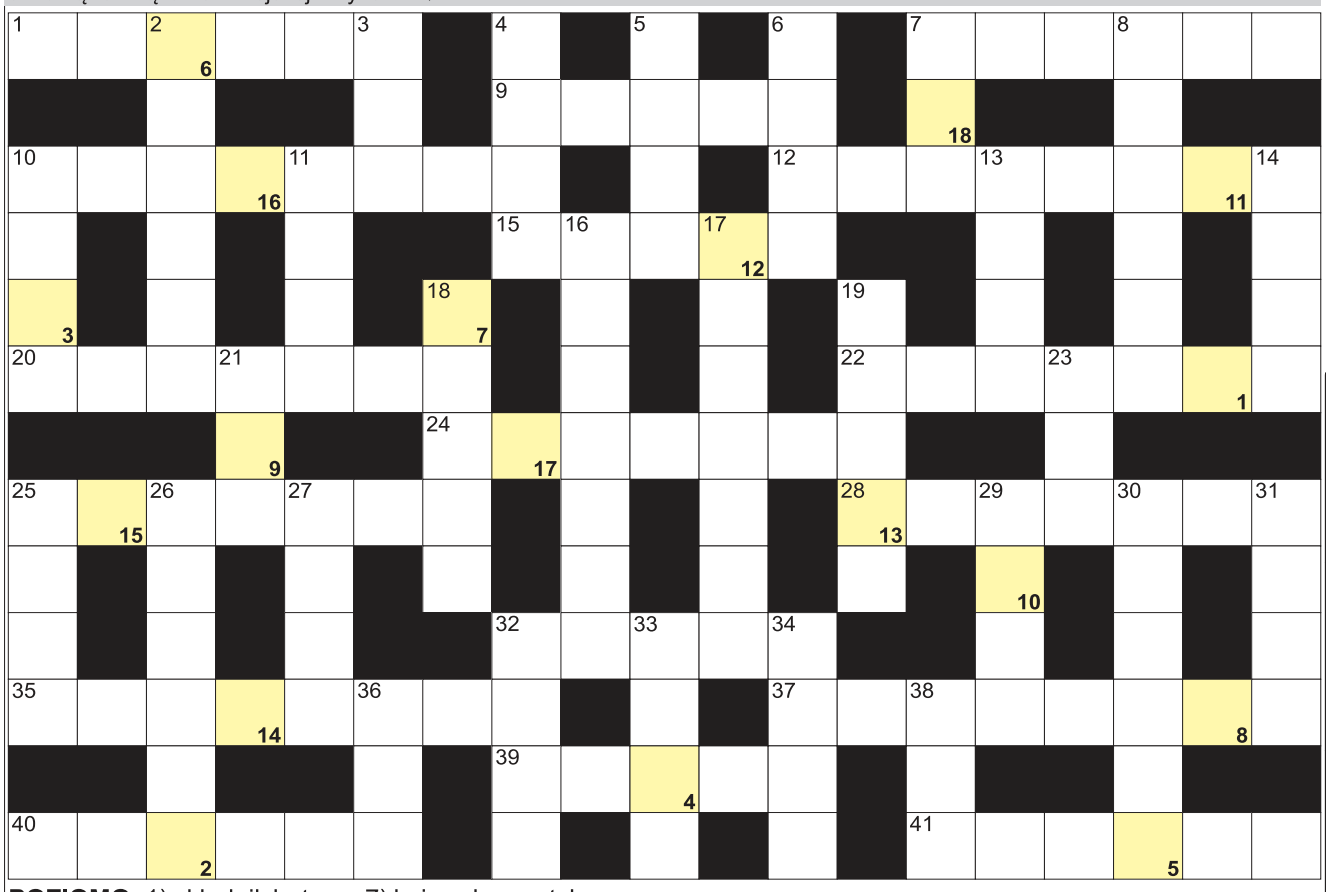

POZIOMO: 1) składnik betonu; 7) kojący kosmetyk; 9) Dobrowolska, miss Polonia 1932; 10) aksamitka, wstążka; 12) sztuka pięknego mówienia; 15) obrotowe bez klamek; 20) nitki w rosole; 22) jadalny małż; 24) trójkąt rysunkowy krócej; 25) nauczycielski lub wyborczy; 28) złośliwa ironia, szyderstwo; 32) polskie piwo; 35) inaczej amia, ryba; 37) sąsiedzka zawiść; 39) widły z kulkami; 40) barierka przy schodach; 41) płyn chłodzący silniki.

PIONOWO: 2) puch, delikatne włoski; 3) Cruise lub Hanks z ekranu; 4) jego stolicą Ndżamena; 5) miasto Heraklita, greckiego filozofa; 6) stolica włoskiej Apulii; 7) niejeden na nogach; 8) tajne kody; 10) mnóstwo ludzi; 11) dawny płyn do narkozy; 13) carduus inaczej; 14) ... romeo, włoskie auto; 16) w ręku Igi Świątek; 17) katalog z szablonami; 18) imię żeńskie; 19) przemówienie z kieliszkiem; 21) Agca, strzelał do papieża; 23) szkolny lub przestępny; 25) nawilżający lub do golenia; 26) gruby mazak; 27) matka mitologicznego Heliosa; 29) wyścig samochodowy; 30) wieże dla myśliwych; 31) lek do smarowania; 32) ciężar ciała; 33) rzeka w Bochni; 34) mieszkaniec Azerbejdżanu; 36) Mały i Wielki na niebie; 38) mleczny lub trzonowy.

Nagroda za poprawne rozwiązanie krzyżówki - zestaw kosmetyków Planet SPA od Avon o wartości 200 zł

Rozwiąż krzyżówkę i wygraj nagrodę

Nagrodą za przesłanie poprawnego rozwiązania krzyżówki do redakcji Twojego Głosu jest zestaw kosmetyków Planet SPA od Avon o wartości 200 zł.
Na rozwiązania czekamy do 9 maja 2022 roku. Adres redakcji znajdziecie w stopce na dole strony drugiej.

Sprawdź się w Naszym SUDOKU:

Wypełnij poniższe diagram 9×9 w taki sposób, aby w każdym wierszu, w każdej kolumnie oraz w każdym z dziewięciu pogrubionych kwadratów 3×3 znalazło się po jednej cyfrze od 1 do 9:

4			3		7	6		
		3			2	8		
	2	8	5	1		7		4
1			8	2	3	9		
			7	5		1	2	8
		4			9			
6		2		4	8	3	5	1
	3			7		4		
		9				2	8	

		4			1	6		2
	5		4		9		3	
	1	3	2	8				
			7		4	9		8
4	2	9	8			7	6	3
	7	8			2			
8	3			4		1	5	7
	4			2			9	
1				7				4

BAŚKA z HASŁEM Nr 15 (2022)

Hasło z kolorowych pól z dwiema literami "W" utworzy rozwiązanie:

Na diagramie poniżej ujawniliśmy wszystkie samogłoski "Y" oraz dwie dodatkowe litery "W". Miejsce wpisu haseł do odgadnięcia. Rozwiązaniem jest hasło z kolorowych pól - czytanych pionowo.

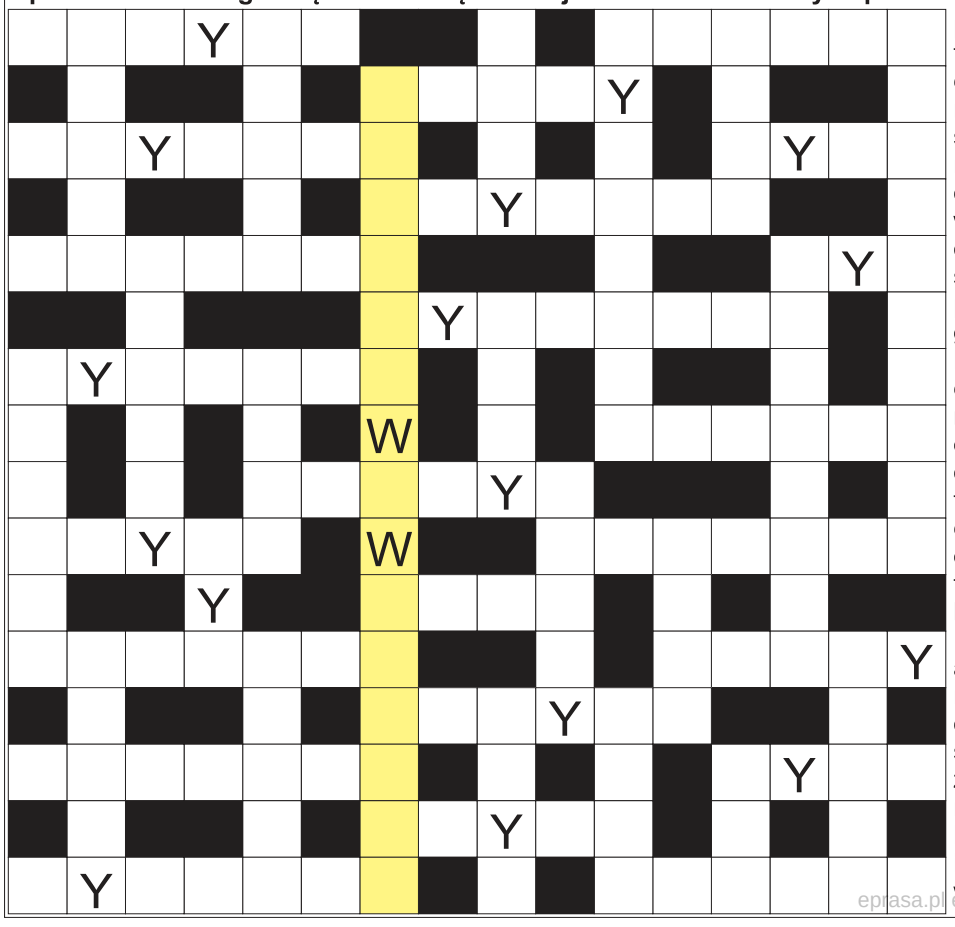

persy i dachowce; polska waluta; ogony przy sukniach; końska czupryna; sprzęt ze szczeblami; wynik dzielenia; wrzuca swój głos do urny; egipska bogini rodziny; budynek mieszkalny; dzieło Homera z Odyseuszem; wstawia ją szklarz; orzeł przedni krócej; żołnierz przed przysięgą; mała wieś; stolica Hiszpanii; mieszkańcy kraju z Pragą; oszlifowany diament; ciastka z ubitego białka; inaczej grochodrzew akacjowy; druga litera alfabetu greckiego; medal, odznaczenie; damskie spodnie do łydek; oprawa obrazu; przetaczanie krwi; wywiadówka inaczej; smak porażki; poddawane ondulacji; tkany obraz, arras; twardy w komputerze; czubek buta; dorosły samiec żubra; stolica stanu Nowy Jork; Woody, amerykański reżyser; wytyczone dla wycieczek; inaczej pogoda; dorsz, mintaj lub makrela; smaczliwka wdzięczna; w parze z odpowiedzią; statek na dnie morza; książka z "Kajkiem i Kokoszem"; inaczej sprzedaż; boisko do tenisa; ... Kości Słoniowej, państwo.

WYKREŚLANKA: znajdź 20 wyrazów opisujących sprzęt sportowy. Wykreślisz je wszystkie od góry do dołu, od lewej do prawej oraz na ukos. Znajdź i wykreśl: siatka, kij, kolce, rolki, piłka, buty, worek, rower, plecak, sakwa, kurtka, kask, koło, boja, mata, kajak, deska, bluza, bule, smar:

P	R	O	M	R	U	K	O	J	A
I	G	A	N	I	O	Ł	P	A	K
S	T	O	S	L	P	W	L	D	T
A	B	L	C	I	O	Ł	E	K	O
K	L	E	M	R	A	S	C	R	R
W	U	J	E	K	K	T	A	T	O
A	Z	K	I	B	L	U	K	R	A
D	A	O	O	R	U	S	O	A	D
A	J	J	O	S	K	L	D	P	E
H	A	L	I	M	K	A	E	I	S
K	K	I	J	A	K	C	S	Ł	K
I	R	U	A	R	A	R	K	K	A
M	E	B	R	K	J	K	O	A	J
O	T	U	E	T	A	Ł	R	L	E
N	I	T	K	O	K	O	Ł	O	K
O	R	Y	S	A	Ł	A	T	K	A

eprasa.pl

10 NAJPOPULARNIEJSZYCH STACJI

TELE PANORAMA

Program telewizyjny 29.04 - 5.05.2022

KONCERT PIĄTEK TVN 20:00

Fryderyk Festiwal 2022

Fryderyki to najważniejsze narody muzyczne przyznawane od 1995 roku przez Akademię Fonograficzną, czyli powołane przez Związek Producentów Audio Video jury składające się z ponad 1700 wykonawców, twórców, dziennikarzy i profesjonalistów branży muzycznej. Tegoroczna impreza to już druga edycja Fryderyk Festiwal organizowana na Pomorzu Zachodnim. Uroczysta ceremonia wręczenia Fryderyków w kategoriach muzyki rozrywkowej i jazzu odbędzie się 29 kwietnia w szczecińskiej Netto Arenie, a gośćmi wieczoru będą artyści nominowani do tegorocznej edycji nagród. Podczas tego wyjątkowego widowiska zobaczymy i usłyszymy najgorętsze nazwiska polskiej muzyki, m.in.: Katarzynę Nosowską, Darię Zawiałow, Kaśkę Sochacką, Mery Spolsky, Brodkę i Tymka, Rosalie. i Króla, Natalię Szroeder, Young Leosię, Vito Bambino, Organka czy Mroza. Na scenie pojawią się także zespół T. Love, grupa Dezerter, duet Kwiat Jabłoni, a także szczeciński saksofonista jazzowy - Sylwester Ostrowski.
Galę poprowadzą Gabi Drzewiecka, Agnieszka Szulim, Damian Michałowski i Agnieszka Kołodziejska - dziennikarka Radia Zet.

THRILLER PIĄTEK TVP 1 22:15

Arkansas

Opowieść o brudnym i brutalnym świecie narkotykowych dealerów, w którym nawet za najmniejszy błąd można zapłacić wysoką cenę.
Kyle (Liam Hemsworth) i Swin (Clark Duke) na zlecenie mafii zajmują się transportem dostaw kokainy. Pełnią role trybików w przemytniczej machinie, którą kieruje tajemniczy Frog (Vince Vaughn). To praca, która wymaga jedynie sumiennego wywiązywania się z powierzonych kurierskich zadań. Ale obcowanie z wartym tysiące dolarów białym proszkiem kusi, by snuć fantazje o bajecznym życiu z pełnym kontem. Zbytnia pewność siebie bywa jednak zgubna. Kyle i Swin popadają w poważne tarapaty i znajdują się śmiertelnym niebezpieczeństwie.
Film „Arkansas" jest reżyserskim debiutem aktora Clarka Duke'a, znanego z ról w takich produkcjach, jak: „Biuro", „Kick-Ass" i „Jutro będzie futro". Duke przeniósł na duży ekran powieść Johna Brandona. W pozostałych rolach: John Malkovich, Vivica A. Fox, Jacob Zachar, Eden Brolin

KOMEDIA SOBOTA TVP 1 21:35

Miszmasz, czyli Kogel Mogel 3

30 lat po filmach „Kogel Mogel" i „Galimatias, czyli Kogel Mogel 2" w reżyserii Romana Załuskiego powstał film o dalszych losach bohaterów wcześniejszych części.
Współczesna Polska. Kasia (Grażyna Błęcka-Kolska) nie jest już żoną Pawła Zawady, który przeniósł się na stałe do Holandii. Wciąż mieszka we wsi Brzózki, jest dyrektorką szkoły podstawowej. Musi radzić sobie z zalotami sołtysa, Staszka Kolasy (Jerzy Rogalski). Kłopoty zaczynają się, gdy do kraju wraca syn Kasi, który spędził wiele lat u ojca w Holandii. Marcin Zawada (Nikodem Rozbicki) uchodzi za nicponia, zakałę rodziny i lenia. Od razu wpada w kłopoty i musi opuścić rodzinną wieś. Wyjeżdża do stolicy. Tymczasem w rodzinie Wolańskich wybucha kryzys. Barbara (Ewa Kasprzyk), celebrytka i znana sekstrenerka, wydaje bardzo kontrowersyjną książkę. Niezadowoleni bliscy, profesor oraz córka (Zdzisław Wardejn, Aleksandra Hamkało) uciekają z domu.

FILM SENSACYJNY SOBOTA TV PULS 20:00

Brudna sprawiedliwość

Były skazaniec Jimmy Jayne (Devon Sawa) wpada w poważne tarapaty. Zapalniczka z nazwą jego salonu tatuażu została znaleziona przy ciałach zamordowanych prostytutek, co gorsze jedną z nich widziano z Jimmym w noc zbrodni. Jayne staje się głównym podejrzanym w sprawie, a śledztwo prowadzą detektywi Freeman (Bruce Willis) i Vargas (Luke Wilson).

KOMEDIA SENSACYJNA NIEDZIELA POLSAT 22:00

Stuber

Łagodnie usposobiony kierowca Ubera o imieniu Stu zabiera pasażera, który okazuje się być policjantem ścigającym brutalnego zabójcę. Nietuzinkowa komedia napędzana śmiechem i wartką akcją. W rolę głównego bohatera wciela się nominowany do Oscara i nagrody Emmy Kumail Nanjiani. Partneruje mu znany ze „Strażników galaktyki" Dave Bautista.

PIĄTEK 29 Kwietnia

TVP 1 (DVB-T)

7.00 Msza święta z Jasnej Góry **7.30** Agape **8.00** Wiadomości **8.10** Pogoda **8.15** Kwadrans polityczny **8.35** Ranczo (76) **9.30** Komisarz Alex (189) **10.30** Ojciec Mateusz (267) **11.20** Kasta **11.45** Podaj rękę Ukrainie **12.00** Wiadomości **12.10** Agrobiznes **12.30** Agropogoda **12.35** Magazyn rolniczy **12.50** Outback. Odludne tereny Australii **14.00** Wspaniałe stulecie (9)

15.00 Wiadomości
15.15 Alarm! – magazyn
15.35 Gra słów. Krzyżówka
16.05 Przysięga (629)
Emir szuka Gulperi. Dziewczyna chce uciec, żeby nie sprawiać kłopotów Emirowi i jego rodzinie. Yigit jest zrozpaczony, choruje z tęsknoty. Mert jest przekonany, że to Meltem podłożyła ogień.
16.50 Podaj rękę Ukrainie
17.00 Teleexpress
17.15 Jaka to melodia?
17.55 Klan (3989) – telenowela
18.20 Kasta (256)
18.55 Jeden z dziesięciu
19.30 Wiadomości
20.10 Alarm! – magazyn
20.35 Ojciec Mateusz (351) – serial kryminalny Polska
21.25 Kulisy serialu „Na sygnale"
21.35 Na sygnale (374) – serial obyczajowy Polska
22.15 Arkansas – thriller USA 2020
★★★ Reż. Clark Duke, wyk. Liam Hemsworth, Jacob Zachar, Patrick Muldoon
0.00 Epitafia katyńskie
0.10 Drive Hard – ostra jazda
★★ – film sensacyjny Kanada 2014
Reż. Brian Trenchard-Smith

TVP 2 (DVB-T)

7.30 Pytanie na śniadanie – pobudka **7.55** Pytanie na śniadanie **10.40** Panorama **10.45** Pytanie na śniadanie **11.20** Smaki świata po iberyjsku **11.55** Barwy szczęścia (2623) – serial obyczajowy Polska **12.35** Koło fortuny **13.15** Zranione ptaki (27) – serial obyczajowy Turcja **14.05** Va banque – teleturniej **14.35** Na sygnale (161) – serial obyczajowy Polska

15.10 Doktor Jan z Deekelsen (67) – serial Niemcy
16.00 Koło fortuny
16.35 Familiada – teleturniej
17.15 Miłość i przeznaczenie (102)
Zeynep pochodzi z biednej rodziny, ale została wychowana przez ludzi z wyższych sfer. Dziewczyna spotyka się z Farukiem, przyjmuje jego oświadczyny. Poznaje przystojnego Mehdiego.
18.00 Panorama
18.20 Va banque – teleturniej
18.45 Zranione ptaki (28) – serial obyczajowy Turcja 2019
19.30 Barwy szczęścia (2623, 2624) – serial Polska
20.40 Kabaret. Super Show Dwójki – program rozrywkowy
21.40 Big Music Quiz – quiz muzyczny
22.40 Dziewczyna warta grzechu
★★★ – komedia USA/Niemcy 2014
Reż. Peter Bogdanovich, wyk. Owen Wilson, Imogen Poots, Kathryn Hahn
0.25 Osaczona – thriller Francja/
★★★ Kanada/USA/Indie 2016
2.10 Miłość ma dwie twarze
★★★ – komedia USA 1996
4.25 Rodzinka.pl (228)

Polsat (DVB-T)

5.25 Telezakupy TV Okazje **6.00** Nowy dzień z Polsat News **9.40** Malanowski i Partnerzy **10.40** Dlaczego ja? **11.40** Gliniarze – serial fabularno-dokumentalny **12.50** Wydarzenia **13.25** Interwencja – magazyn reporterów **13.40** Trudne sprawy (875) – serial fabularno-dokumentalny Polska **14.40** Dlaczego ja? (921) – serial fabularno-dokumentalny Polska

15.50 Wydarzenia
16.15 Interwencja
16.30 Na ratunek 112 (677) – serial fabularno-dokumentalny
17.00 Gliniarze (686)
Centralne Biuro Policji zostaje zaangażowane do rozwiązania sprawy wypadku, w którym zginęła pewna kobieta. Ustalenia wskazują, że zajście zostało zaaranżowane.
18.00 Pierwsza miłość (3418) – serial Polska
18.50 Wydarzenia
19.25 Gość „Wydarzeń"
20.05 Twoja twarz brzmi znajomo – program rozrywkowy
22.10 Deadpool
★★★★ – film sensacyjny USA 2016
Reż. Tim Miller, wyk. Ryan Reynolds, Morena Baccarin, Ed Skrein
Wilson – do niedawna agent służb specjalnych – poddany zostaje eksperymentowi, w wyniku którego nabywa mocy samouzdrawiania. Parodia kina o herosach.
0.25 Wredne dziewczyny – ko-
★★★★ media USA/Kanada 2004
2.45 Tarapaty – film przygodowy
★★★ Polska 2017

TVN (DVB-T)

6.05 Ukryta prawda **6.55** Wszystkiego słodkiego **7.00** Kuchenne rewolucje **8.00** Dzień Dobry TVN **11.35** Doradca smaku – magazyn kulinarny Polska **11.45** Ukryta prawda **12.50** Wszystkiego słodkiego – magazyn kulinarny **13.00** Tajemnice miłości (31) – serial fabularno-dokumentalny Polska **14.05** Ukryta prawda (1199, 994) – serial fabularno-dokumentalny

16.10 Kuchenne rewolucje
17.15 Wszystkiego słodkiego
17.20 Ukryta prawda (1394)
18.25 Bunt (63) – serial Polska
Kajetan z Zośką zabierają z domu opieki umierającą babcię dziewczyny w ostatnią podróż. Anka i Wilk okazują wyrozumiałość wobec wychowanków, bo zdają sobie sprawę, jak boli utrata kogoś bliskiego.
19.00 Fakty
19.50 Uwaga! – magazyn
20.00 Fryderyk Festiwal 2022. Koncert galowy najważniejszych polskich nagród muzycznych
22.45 Geostorm – film sensacyjny
★★ USA 2017
Reż. Dean Devlin, wyk. Gerard Butler, Jim Sturgess, Abbie Cornish
Dwaj bracia, którzy od dawna nie utrzymują ze sobą kontaktu, muszą usunąć awarię ogólnoświatowego systemu chroniącego przed klęskami żywiołowymi, zanim olbrzymia geoburza pochłonie całą planetę.
1.00 Kuba Wojewódzki

TVN 7 (DVB-T)

7.50 Ukryta prawda **10.55** Tajemnice miłości **11.55** Szpital **12.55** Opowieści małżeńskie **13.55** Sąd rodzinny **14.55** Sędzia Anna Maria Wesołowska **15.55** Ukryta prawda **16.55** Tajemnice miłości **17.55** Skarby z szafy **18.25** Opowieści małżeńskie **19.25** Miłe wieści **19.30** Ukryta prawda **20.30** ★★★ Nie wszystko złoto, co się świeci – komedia USA 2008, reż. Andy Tennant, wyk. Matthew McConaughey **22.55** ★★★ Miss Agent – komedia sensacyjna USA 2000, reż. Donald Petrie, wyk. Sandra Bullock

TVP Kultura (DVB-T)

9.10 ★★★ Młyn i krzyż – dramat 2011 **11.00** W słońcu i w deszczu (3, 4) **12.55** Międzynarodowy Dzień Tańca **13.30** Rudolf Laban. Wskrzeszone dziedzictwo **14.20** ★★★ Monstrum – komedia sensac. Kan./USA/Hiszp./Korea Płd. 2016 **16.20** ★★★ Kot w ścianie – dramat Bułg./Fr./W. Bryt. 2019 **18.05** Do dzieła **18.30** Informacje kulturalne **18.55** Reżyserzy: Sydney Pollack **20.05** ★★★★ Falstaff – komedia Hiszp./Szwajc. 1965 **22.10** Moje pokolenie **23.45** To niezwykle ciasto!

TVP Sport (DVB-T)

9.45 Hokej na lodzie: MŚ Dywizji 1B w Tychach **11.50** Boks: Gala boksu zawodowego: Gala w Las Vegas – walka: Marcos Maidana – Erik Morales **15.00** Ring TVP Sport **16.00** Skróty Ligi Mistrzów UEFA: Półfinały **17.25** (L) Piłka ręczna: PGNiG Superliga Kobiet: 25. kolejka: MKS Funfloor Perła Lublin – KPR Gminy Kobierzyce **19.30** Studio Mistrzostw Świata **19.55** (L) Hokej na lodzie: MŚ Dywizji 1B w Tychach **22.30** Sportowy wieczór **23.10** Boks: Knockout Boxing Night: Gala 20 w Białymstoku

TV 4 (DVB-T)

6.00 Strażnik Teksasu (50) **8.00** Nasz nowy dom **9.00** Pierwsza miłość (3417) **9.50** Kochane pieniądze **10.50** Septagon (30, 31) **12.55** Sędzia Judy **13.55** STOP Drogówka **16.00** Policjantki i policjanci (894) **17.00** Hawaje 5-0 (17, 18) **19.00** Policjantki i policjanci (895) **20.00** Gwiazdy kabaretu – program rozrywkowy **21.00** Mistrz Dowcipu – show Polska 2022 **22.05** Sprawiedliwi – wydział kryminalny (578, 579) **0.05** ★★★ Stephanie – horror USA 2018 **1.55** Śmierć na 1000 sposobów

TV Trwam (DVB-T)

12.20 Ziemia obiecana (59) **13.15** Muzyczne chwile **13.30** Msza Święta **14.30** Zrozumieć antycywilizacje **15.00** Modlitwa w Godzinie Miłosierdzia **15.20** Mocni w wierze **16.10** Siódmy sakrament **16.40** Tak go pamiętam **17.10** Muzeum Papiernictwa w Dusznikach Zdroju **17.30** Geopolityka **18.15** Westerplatte młodych **19.00** Warto zauważyć... **19.30** Opowieści Theo **19.45** Modlitwa dzieci **20.00** Informacje **20.20** Różaniec **21.00** Apel Jasnogórski **21.40** Polski punkt widzenia **22.00** Ziemia obiecana (60)

TV Puls (DVB-T)

8.00 Prawdziwe motywy **9.00** Lombard. Życie pod zastaw (233-234, 520) **12.00** Zaklinaczka duchów (35) **13.00** Rodzinny interes (271) **14.00** Lombard. Życie pod zastaw (236) **15.00** Prawdziwe motywy **17.00** Rodzinny interes (274) **18.00** Lombard. Życie pod zastaw (522, 523) **20.00** ★★ Najdłuższa noc – film akcji Włochy/USA 2019, reż. Giorgio Bruno, wyk. Dolph Lundgren **21.50** ★★ Więzienie w ogniu – film USA 2015 **23.25** ★★ Uniwersalny żołnierz: Dzień odrodzenia – film sf USA 2012

★★★★★ koniecznie ★★★★ zdecydowanie tak ★★★ możesz ★★ nie musisz ★ zdecydowanie nie (L) na żywo

DVB-T stacje dostępne w naziemnej telewizji cyfrowej

eprasa.pl e06ea07fda

SOBOTA 30 Kwietnia

TVP 1

7.00 Transmisja mszy świętej **7.40** Rok w ogrodzie **8.20** Wojsko-polskie.pl **8.45** Pełnosprawni **9.15** Sprawa dla reportera **10.20** Sztuczna inteligencja w służbie zdrowia – film dok. W. Bryt. 2018 **11.30** Sekretne życie kotów **12.30** ★★★ Stadnina – dramat Australia 1989 **14.10** Z pamięci **14.25** Okrasa łamie przepisy **14.55** Jutro należy do nas (9)

15.55 Sanatorium miłości – reality show
17.00 Teleexpress
17.30 Jaka to melodia? Na cel charytatywny grają: Beata Kabzińska, Damian Muńko, Andrzej Kozłowski.
18.30 Ojciec Mateusz (351)
19.30 Wiadomości
20.10 Alarm! – magazyn
20.35 Komisarz Alex (209) Nina Bandurska, współwłaścicielka specjalistycznej kliniki, umiera w szpitalu. Sekcja zwłok wykazuje, że Nina miała we krwi dużą ilość kolchicyny, która jest lekiem na dnę moczanową.
21.35 Miszmasz, czyli Kogel Mogel 3 – komedia Polska 2019 ★★★ Reż. Kordian Piwowarski, wyk. Grażyna Błęcka-Kolska, Zdzisław Wardejn, Ewa Kasprzyk
23.10 Epitafia katyńskie: Karol Piotrowicz – cykl reportaży
23.20 Coco Chanel – film biograficzny Francja 2009 ★★★ Reż. Anne Fontaine, wyk. Audrey Tautou, Benoît Poelvoorde, Alessandro Nivola
1.20 Knockout Boxing Night

TVP 2

5.20 Barwy szczęścia (2620-2622) – serial obyczajowy **6.55** M jak miłość (1655) – serial obyczajowy **7.55** Pytanie na śniadanie **12.05** Epitafia katyńskie – cykl reportaży **12.15** Rodzinny ekspres – magazyn poradnikowy **12.50** To był rok! – program rozrywkowy **14.00** Familiada – teleturniej **14.35** Koło fortuny – program rozrywkowy

15.15 Szansa na sukces. Opole 2022: Myslovitz – show
16.15 Na dobre i na złe (845) – serial obyczajowy Polska
17.15 Smaki świata po iberyjsku – magazyn kulinarny
17.45 Słowo na niedzielę
18.00 Panorama
18.30 Postaw na milion – teleturniej
19.25 Lepsza połowa (15) – serial komediowy Polska Matka Aleksa, Wandzia, zadomowiła się u Weroniki. Bezustannie uprzykrza życie synowi i jego partnerce. Dusia rozstała się z Damianem. Do restauracji przychodzi hydraulik Genio.
20.00 Rewia gwiazd: Jan Pietrzak – koncert
21.55 Hity wszech czasów
23.00 Plan prawie doskonały – komedia kryminalna USA 2009 ★★★ Reż. Peter Hewitt, wyk. Christopher Walken, Morgan Freeman, William H. Macy
0.40 Dziewczyna warta grzechu – komedia USA/Niemcy 2014 ★★★ Reż. Peter Bogdanovich

Polsat

5.25 Telezakupy TV Okazje **6.00** Nowy dzień z Polsat News **7.40** ★★ Karate Kid 3 – film sensacyjny USA 1989 **10.05** Ewa gotuje **10.35** Tajemnica Zielonego Królestwa – film anim. USA 2013 **12.40** Bogaty dom – biedny dom **13.45** Drwale i inne opowieści Bieszczadu – serial dokumentalny **14.40** Rolnicy. Podlasie – serial dokumentalny

15.45 Więzienie – serial dok.
17.45 Chłopaki do wzięcia – telenowela dokumentalna
18.50 Wydarzenia
19.25 Gość „Wydarzeń"
20.05 Kowalscy kontra Kowalscy (37, 38) Odc. 37. Piotr przeżywa inwazje mrówek w swojej przyczepie. Wywozi ją na pustkowie, aby dokonać dezynsekcji. Odc. 38. Kierownik zaopatrzenia supermarketu namawia Piotra do oszukiwania Hamleta. Kowalski się na to nie zgadza.
21.10 Epoka lodowcowa: Mocne uderzenie – film animowany USA 2016 W stronę Ziemi mknie ogromna asteroida. Grupa przyjaciół, Maniek, Diego i Sid, będzie musiała zmierzyć się z niezwykłymi zjawiskami natury wywołanymi przez zbliżające się ciało niebieskie.
23.15 Linia życia – horror USA/Kanada 2017 ★★★ Reż. Niels Arden Oplev, wyk. Diego Luna, Elliot Page, Nina Dobrev, Kiersey Clemons

TVN

5.25 Uwaga! **5.40** Ukryta prawda – serial fabularno-dokumentalny **6.35** Kuchenne rewolucje: Restauracja „Black Jack", Słupsk – reality show **7.30** MądrzeJEMY z Katarzyną Bosacką – magazyn **8.00** Dzień Dobry TVN **11.30** Na Wspólnej (3411-3414) – serial obyczajowy Polska **13.25** MasterChef Junior – program rozrywkowy

15.00 Bunt (8, 60-63)
17.25 MądrzeJEMY z Katarzyną Bosacką – magazyn Chipsy, paluszki, orzeszki, precelki – Polacy kochają słone przekąski. Czy jednak oprócz smaku można znaleźć w nich coś dobrego dla naszego organizmu, czy może są one tylko źródłem dużej liczby kalorii?
18.00 Kuchenne rewolucje W jednym z białostockich akademików Beata i Paweł prowadzą bufet z kuchnią wietnamską o oryginalnej nazwie „Zielony Nosorożec". Gdy przyszła pandemia i rozpoczęła się nauka zdalna, lokal opustoszał.
19.00 Fakty
19.30 Raport Speedway Grand Prix – magazyn żużlowy
19.45 Uwaga! – magazyn
20.00 Miłe wieści – magaz7yn
20.05 Mask Singer
21.30 Praktykant – komedia USA 2015 ★★★★ Reż. Nancy Meyers, wyk. Robert De Niro, Anne Hathaway, Rene Russo
0.00 Adrenalina – film sensacyjny USA 2006 ★★★★

TVN 7

7.30 ★★★ Kit Kittredge: amerykańska dziewczyna – dramat USA/Kanada 2008 **9.35** Skarby z szafy **10.10** Ukryta prawda **13.30** Rybki z ferajny – film animowany USA 2004 **15.20** ★★★★ Vinci – komedia kryminalna Polska 2004 **17.45** ★★★ Za szybcy, za wściekli – film USA/Niemcy 2003, reż. John Singleton, wyk. Paul Walker **20.00** ★★ Miss agent II: uzbrojona i urocza – komedia USA 2005, reż. John Pasquin, wyk. Sandra Bullock **22.35** ★★★ Dziedzictwo Bourne'a – film sensacyjny USA/Japonia 2012, reż. Tony Gilroy

TVP Kultura

10.40 Rodzina Leśniewskich (6, 7) **11.50** Do dzieła **12.55** ★★★★ Zezowate szczęście – komediodramat Polska 1960 **14.55** Owszem Mazowsze **15.35** Koncert w Theatre des Champs-Elysees **16.35** ★★★ Winnetou i Apanaczi – western Niem./Wł./Jugosł. 1966 **18.20** Co dalej? **18.45** Międzynarodowy Konkurs im. Szymona Szurmieja na Dramat Współczesny o Tematyce Żydowskiej **20.00** ★★★★ Krzyk w ciemności – dramat Austr. 1988 **22.10** Pilecki. Ucieczka do wolności. Koncert L.U.C

TVP Sport

9.45 Hokej na lodzie: MŚ Dywizji 1B w Tychach **11.45** Stan futbolu **12.40** (L) Piłka nożna: Ekstraliga kobiet: 18. kolejka: UKS SMS Łódź – GKS Górnik Łęczna **14.55** (L) Piłka ręczna: PGNiG Superliga: 24. kolejka: Grupa Azoty Unia Tarnów – MMTS Kwidzyn **17.00** (L) Piłka nożna: eWinner 2. Liga: 31. kolejka: Garbarnia Kraków – Chojniczanka Chojnice **19.15** Studio Knockout Boxing Night **19.20** (L) Boks: Knockout Boxing Night: Gala 21 w Wałczu

TV 4

6.00 Disco Polo Life **7.00** Galileo **11.00** ★★ Opiekun – komedia sensacyjna USA 2011, reż. Stephen Herek, wyk. Paul Levesque, Ariel Winter, Kevin Corrigan **13.15** STOP Drogówka **14.15** Polowanie na Hitlera: Finał – film dokumentalny USA 2020 **16.00** Fabryka jedzenia **17.00** Policjantki i policjanci (891-895) – serial obyczajowy **22.00** Sprawiedliwi – wydział kryminalny (580, 581) – serial kryminalny **0.00** ★★★★ Pamięć absolutna – film sf USA/Meksyk 1990 **2.25** Disco Polo Life **3.25** Top 10 lista przebojów

TV Trwam

11.00 Kropelka radości **12.00** Regina Coeli **12.03** Informacje **12.20** Warto zauważyć... **12.50** Siódmy sakrament **13.30** Msza Święta **14.35** Fatimskie orędzie nadziei **15.30** Wierzę w Boga **16.10** Ks. Henryk Mosing – doktor ze Lwowa **17.00** Z Parlamentu Europejskiego **17.30** Wolność Słowa **18.15** Rozmowy niedokończone **19.30** Manna z nieba **19.45** Modlitwa dzieci **20.00** Informacje **20.20** Różaniec **21.00** Apel Jasnogórski **21.40** Polski punkt widzenia **22.00** Święta Klara – roślinka św. Franciszka

TV Puls

6.00 Castle (20) **7.00** Taki jest świat **8.00** Lombard. Życie pod zastaw (105-106, 232-236, 519-523) **20.00** ★★★ Brudna sprawiedliwość – film sensacyjny USA 2021, reż. Edward Drake, wyk. Devon Sawa, Bruce Willis **22.00** ★★★ Iluzja 2 – thriller USA/Francja/Hongkong/Meksyk 2016 **0.35** ★★★ Norweski speed – komedia Norwegia 2014 **2.15** Na jedwabnym szlaku **2.55** Menu na miarę **3.15** Na jedwabnym szlaku **3.55** Taki jest świat **4.55** Menu na miarę

★★★★★ koniecznie ★★★★ zdecydowanie tak ★★★ możesz ★★ nie musisz ★ zdecydowanie nie (L) na żywo

DVB-T stacje dostępne w naziemnej telewizji cyfrowej

NIEDZIELA 1 Maja

TVP 1

7.00 Msza święta **8.00** Tydzień **8.30** Zakochaj się w Polsce **9.00** Weterynarze z sercem **9.30** Okrasa łamie przepisy **10.00** ★★★ Miłość i miłosierdzie – film Polska 2019 **11.50** Między ziemią a niebem **12.00** Regina Coeli **12.50** Wszyscy jesteśmy braćmi **13.15** Inteligentne zwierzęta **14.15** Z pamięci **14.25** Tacy byliśmy **14.55** Jutro należy do nas (10)

16.00 Sekretne życie kotów – program rozrywkowy
17.00 Teleexpress
17.30 Stulecie Winnych (48) – serial Polska
18.30 Jaka to melodia? – teleturniej muzyczny
19.30 Wiadomości
20.15 Stulecie Winnych (49) Mania bardzo tęskni za Ryśkiem. Wątpi w to, czy jeszcze kiedykolwiek go zobaczy. Basia awansuje – zostaje ordynatorem oddziału. Sfrustrowany Tomek obwinia żonę o swoje niepowodzenia. Poza tym wszystko zaczyna się układać. Julian rusza z programem leczenia niepłodności, a Kasia dostaje główną rolę.
21.15 Sanatorium miłości – reality show
22.10 „Sanatorium miłości" – kulisy programu
22.20 Ziemia obiecana – dramat Polska 1974 ★★★★★ Reż. Andrzej Wajda, wyk. Daniel Olbrychski, Wojciech Pszoniak, Andrzej Seweryn.
1.15 Arkansas – thriller USA 2020 ★★★ Reż. Clark Duke
3.05 Jaka to melodia?

TVP 2

5.50 Barwy szczęścia (2623, 2624) **7.00** M jak miłość (1656)– serial obyczajowy Polska 2022, wyk. Teresa Lipowska, Krystian Wieczorek **7.55** Pytanie na śniadanie **11.30** Smaki świata po iberyjsku – magazyn kulinarny **12.05** Rewia gwiazd: Jan Pietrzak – koncert **14.00** Familiada – teleturniej **14.35** Koło fortuny – program rozrywkowy

15.15 Szansa na sukces. Opole 2022: Krystyna Giżowska i Andrzej Rybiński
16.15 Big Music Quiz
17.05 Lajk! – magazyn
17.30 Rodzinka.pl (257) – serial komediowy Polska
18.00 Panorama
18.30 Na sygnale (372, 373) – serial obyczajowy Polska
19.25 Lepsza połowa (16) Marek otrzymuje SMS od Adama. Jest przekonany, że przypomniał sobie o nim znany muzyk, który chce zagrać wspólny koncert. Jola odkrywa, że nadawcą wiadomości jest inny znajomy.
20.00 Postaw na milion
21.00 Non-Stop – film sensacyjny W. Bryt./Fr./USA/Kan. 2014 ★★★★ Reż. Jaume Collet-Serra, wyk. Liam Neeson, Julianne Moore, Scoot McNairy
22.55 Transporter: Nowa moc – film sensacyjny Francja/Chiny/Belgia/Monaco 2015 ★★ Reż. Camille Delamarre, wyk. Ed Skrein, Ray Stevenson, Loan Chabano
0.45 Dorwać gringo – dramat USA/Meksyk 2012 ★★★★

Polsat

5.25 Telezakupy TV Okazje **6.00** Nowy dzień z Polsat News **8.55** Toy Story 3 – film animowany USA 2010 **11.05** Epoka lodowcowa: Mocne uderzenie – film animowany USA 2016 **13.15** ★★★ Opowieści z Narnii: Podróż Wędrowca do Świtu – film przygodowy USA/W. Bryt. 2010, reż. Michael Apted wyk. Georgie Henley, Skandar Keynes

15.45 Twoja twarz brzmi znajomo – program rozrywkowy
17.40 Nasz nowy dom – reality show Pani Cecylia jest prababcią jedenastoletniej Emilki. Matka dziewczynki zostawiła ją, wyprowadzając się do innego miasta. Ojciec, z którym Emilka miała świetny kontakt, zmarł. Ekipa programu staje przed wyzwaniem, jakim jest zmieszczenie dwóch pokoi, kuchni i łazienki na 27 metrach kwadratowych.
18.50 Wydarzenia
19.30 Państwo w państwie – program publicystyczny
20.00 Kabaret na żywo. Nowy skłAD – program rozrywkowy
22.00 Stuber – komedia sensacyjna USA 2019 ★★★ Reż. Michael Dowse, wyk. Dave Bautista, Kumail Nanjiani, Mira Sorvino
0.05 Z księżyca spadłeś? – komedia USA 2000 ★★ Reż. Mike Nichols, wyk. Annette Bening, John Goodman
2.20 Wojownicze żółwie ninja – komedia USA 2014 ★★★
4.40 Disco gramy!

TVN

5.10 Uwaga! **5.30** Ukryta prawda **6.25** Kuchenne rewolucje – reality show **7.25** Nowa Maja w ogrodzie – magazyn poradnikowy **7.55** Akademia ogrodnika – magazyn poradnikowy **8.00** Dzień Dobry TVN **11.30** Co za tydzień – magazyn Polska **12.05** Mask Singer – program rozrywkowy **13.25** Lorax – film animowany USA/Francja 2012

15.10 Jak ukraść księżyc – film anim. USA/Francja 2010
17.00 Ślub od pierwszego wejrzenia – real tv
18.00 Totalne remonty Szelągowskiej – magazyn Bohaterem czwartego odcinka jest 38-letni Jacek, który prowadzi fundację „Gram Kibicuję Pomagam" organizującą pomoc dla ciężko chorych dzieci.
19.00 Fakty
19.30 Kronika Speedway Grand Prix – magazyn
19.50 Uwaga! – magazyn
20.05 MasterChef Junior Przez dwa najbliższe odcinki uczestnicy powalczą o punkty, które zdecydują o przejściu do finału. W pierwszej części spiżarnię zastąpi ścianka wspinaczkowa. Gościem będzie mistrzyni cukiernictwa, z którą uczestnicy będą przygotowywać eklerki.
21.30 Batman: Początek – film USA/W. Bryt. 2005 ★★★★ Reż. Christopher Nolan, wyk. Christian Bale, Michael Caine, Liam Neeson
0.20 Kuchenne rewolucje

TVN 7

7.30 Ten moment **8.00** ★★★ Dennis rozrabiaka – komedia USA 1993 **10.05** Ukryta prawda **13.05** ★★★ Okrucieństwo nie do przyjęcia – komedia romantyczna USA 2003 **15.15** ★★★ Podróż do wnętrza ziemi – film sf USA 2008 **17.15** ★★★ Hulk – film sensacyjny USA 2003 **20.00** ★★★ Szybcy i wściekli – Tokio Drift – film sensacyjny USA/Niemcy/Japonia 2006, reż. Justin Lin, wyk. Lucas Black **22.15** ★★★ Kobieta sukcesu – dramat Polska 2018, reż. Robert Wichrowski, wyk. Agnieszka Więdłocha

TVP Kultura

10.05 Szpital na peryferiach (6) **11.15** Program publicystyczny **11.55** Ja wam to zagram **13.05** ★★★★ Młody Sherlock Holmes – komedia USA 1924 **14.10** Wędrowiec Polski **14.50** The Royal Ballet – Alicja w krainie czarów **17.15** Studio Kultura – niedziela z... **18.05** Przestrzenie Sztuki **19.25** Młody Muzyk Roku **20.00** ★★★★★ Vabank – komedia kryminalna Polska 1981 **21.55** ★★★★ Vabank II, czyli riposta – komedia kryminalna Polska 1985 **23.50** Scena muzyczna

TVP Sport

11.05 Skróty LM UEFA: Półfinały **12.25** Boks: Knockout Boxing Night: Gala 21 w Wałczu – walka wieczoru **13.20** Oko w oko **13.55** (L) Piłka ręczna: PGNiG Superliga: 24. kolejka: Azoty-Pyławy – Gwardia Opole **15.55** Studio MŚ Dywizji 1B w Tychach **16.25** (L) Hokej na lodzie: MŚ Dywizji 1B w Tychach **19.10** Piłka nożna: LM UEFA: Półfinał – 1. mecz: Liverpool FC – Villarreal CF **21.15** Sportowy wieczór **21.55** 42:1 – Buster Douglas kontra Mike Tyson

TV 4

7.45 ★ Dziewczyny z drużyny III – komedia USA 2006 **9.50** Galileo **11.50** ★★★★ Cudowne dziecko – melodramat USA/Korea Południowa 2007 **14.20** ★★★★ Polowanie na „Czerwony Październik" – film sensacyjny USA 1990 **17.00** Gwiazdy kabaretu **18.00** STOP Drogówka **19.00** Galileo **20.00** ★★★★ Mission: Impossible – Ghost Protocol – film sensacyjny USA 2011, reż. Brad Bird, wyk. Tom Cruise **23.00** ★★★ Psy mafii – film sensacyjny USA 2016 **1.25** Gordon Ramsay: 24 godziny w piekle

TV Trwam

12.00 Regina Coeli z Ojcem Świętym **12.20** Jestem Puszczą XXI w. **13.15** Jej misja trwa **13.30** Papież Polak do rodaków **14.00** Dom w serce wpisany **14.30** 7 Kościołów Apokalipsy **15.00** Wieś – to też Polska **16.10** Koncert życzeń **16.45** Serce i oblicze Boga **17.00** Zostań żołnierzem RP **17.30** Sól Ziemi **18.15** Rozmowy niedokończone **19.30** Opowieści z Księgi Cnót **20.00** Informacje **20.20** Różaniec **21.00** Apel Jasnogórski **21.55** W poszukiwaniu dowodów – spór wokół Mojżesza **23.00** Jak my to widzimy...

TV Puls

6.00 Prawdziwe motywy **11.00** ★★★ Wyspa Nim – film przygodowy USA 2008 **13.10** ★★★ Prawdziwa narzeczona – film Niemcy 2020 **14.25** ★★★ Kraina obfitości – film Niemcy 2015 **15.35** ★★★ Bibliotekarz: tajemnica włóczni – film USA/Niemcy 2004 **17.35** ★★★★ Giganci ze stali – film sf USA/Indie 2011 **20.00** ★★★★ John Wick – thriller USA 2014 **22.00** ★★★ Połączenie – thriller USA 2013 **0.00** ★★ Wymierzyć sprawiedliwość – film USA 2021

★★★★★ koniecznie ★★★★ zdecydowanie tak ★★★ możesz ★★ nie musisz ★ zdecydowanie nie (L) na żywo

DVB-T stacje dostępne w naziemnej telewizji cyfrowej

eprasa.pl e06ea07fda

PONIEDZIAŁEK 2 Maja

TVP 1

5.15 ★★★★ W pustyni i w puszczy (1/2) – film Polska 1973 **7.00** Transmisja mszy świętej z Jasnej Góry **7.30** Okiem wiary **9.10** ★★★★ Bernadetta. Cud w Lourdes – film biograficzny Francja 2011 **10.05** Polskie serce pękło. Katyń 1940 – relacja **11.20** ★★★★ Noce i dnie – film obyczajowy Polska 1975 **14.25** ★★★ Wyjście awaryjne – komedia Polska 1982

16.00 Sanatorium miłości
17.00 Teleexpress
17.15 Jaka to melodia?
17.55 Klan (3990)
18.20 Kasta (257)
18.55 Jeden z dziesięciu
19.30 Wiadomości
20.10 Alarm! – magazyn
20.30 Leśniczówka (523)
21.00 Młody Muzyk Roku – finał
Wybrany w finale najlepszy młody muzyk grający na jednym z klasycznych instrumentów weźmie udział w prestiżowym Konkursie Eurowizji dla Młodych Muzyków.
22.45 Gra o koronę – film dokumentalny Polska 2021
23.50 Kiedy Harry poznał Sally
★★★★ – komedia romant. USA 1989
Reż. Rob Reiner,
wyk. Billy Crystal, Meg Ryan, Carrie Fisher
Drogi dwójki młodych ludzi rozchodzą się po studiach, by skrzyżować się przypadkowo pięć lat później. Niezbyt się lubią, ale z czasem zostają przyjaciółmi, a nawet kimś więcej.
1.35 Coco Chanel – film biograficzny Francja/Belgia 2009 ★★★

TVP 2

6.10 ★★★ Klub detektywów i klątwa czarnego króla – film przygodowy Niemcy/Włochy 2017, reż. Christian Theede **7.55** Pytanie na śniadanie **11.05** Pogoda – flesz **11.10** Pytanie na śniadanie **11.55** Wielki koncert nocy letniej: Muzyka filmowa – Polska 2020 **14.00** Familiada – teleturniej **14.35** Koło fortuny – program rozrywkowy

15.15 Szansa na sukces. Opole 2022: Wojciech Młynarski
16.10 Przepis dnia
16.25 Mój przyjaciel Hachiko
★★★★ – dr. W. Bryt./USA 2009
Reż. Lasse Hallström,
wyk. Richard Gere, Joan Allen, Sarah Roemer
Profesor Wilson przygarnia uroczego szczeniaka rasy akita. Pies staje się jego najwierniejszym przyjacielem, zawsze czeka na peronie na jego powrót z pracy. Pewnego dnia profesor nie wraca.
18.00 Panorama
18.20 Va banque – teleturniej
18.45 Zranione ptaki (29) – serial obyczajowy Turcja
19.35 Barwy szczęścia (2624, 2625) – serial Polska
20.40 Kulisy „M jak miłość"
20.55 M jak miłość (1657) – serial Polska
21.55 Miś – kom. Polska 1980
★★★★★ Reż. Stanisław Bareja, wyk. Stanisław Tym, Barbara Burska, Christine Paul-Podlasky
0.05 Non-Stop
★★★★ – film sensacyjny W. Bryt./Francja/USA/Kanada 2014
2.00 O mnie się nie martw (13)

Polsat

5.25 Telezakupy TV Okazje **6.00** Nowy dzień z Polsat News **9.40** Malanowski i Partnerzy **10.40** Dlaczego ja? **11.40** Gliniarze – serial fabularno-dokumentalny **12.50** Wydarzenia **13.25** Interwencja – magazyn reporterów **13.40** Trudne sprawy (876) – serial fabularno-dokumentalny Polska **14.40** Dlaczego ja? (922) – serial fabularno-dokumentalny Polska

15.50 Piłka nożna – Fortuna Puchar Polski – finał: Lech Poznań – Raków Częstochowa
18.50 Wydarzenia
19.25 Gość „Wydarzeń"
20.00 Niezniszczalni
★★★ – film sensacyjny USA/Hiszpania/Bułgaria 2010
Reż. Sylvester Stallone,
wyk. Sylvester Stallone, Jason Statham, Jet Li
Grupa najemników otrzymuje zadanie obalenia dyktatora jednego z południowoamerykańskich państw. Wyruszają więc na samobójczą misję.
22.15 Szeregowiec Ryan
★★★★★ – film wojenny USA 1998
Reż. Steven Spielberg,
wyk. Tom Hanks, Edward Burns, Matt Damon
Na poszukiwanie zaginionego szeregowca, ostatniego z czwórki braci Ryanów, który przeżył desant w Normandii, wysłany zostaje doborowy oddział żołnierzy.
2.00 Powrót do rodziny
★★★ – dramat USA 2013
Reż. David Boyd
4.40 Disco gramy!

TVN

6.05 Ukryta prawda **6.55** Wszystkiego słodkiego **7.00** Kuchenne rewolucje – reality show Polska 2015 **8.00** Dzień Dobry TVN **11.40** Miłe wieści – magazyn **11.50** Ukryta prawda **12.50** Wszystkiego słodkiego – magazyn **13.00** Tajemnice miłości (32) – serial fabularno-dokumentalny **14.05** Ukryta prawda (1200, 995) – serial fabularno-dokumentalny

16.10 Kuchenne rewolucje
17.15 Wszystkiego słodkiego
17.20 Ukryta prawda (1395)
18.25 Bunt (64) – serial Polska
Zośka próbuje poradzić sobie ze śmiercią babci – wszyscy są przekonani, że rozniesie ośrodek! Dziewczyna znajduje jednak ukojenie w ramionach Kajetana… Czy Róża odda ukochanego bez walki?
19.00 Fakty
19.55 Uwaga! – magazyn
20.10 Doradca smaku – magazyn
20.15 Na Wspólnej (3415) – serial Polska
20.55 Milionerzy – teleturniej
21.35 Totalne remonty Szelągowskiej – magazyn
22.35 Morderstwo w Białym Domu – film sensac. USA 1997
★★★ Reż. Dwight H. Little,
wyk. Wesley Snipes, Diane Lane, Alan Alda
Dobry thriller polityczny Dwighte H. Little'a. Wesley Snipes w roli detektywa, który prowadząc dochodzenie w sprawie morderstwaw Białym Domu odkrywa mroczne sekrety na szczytach władzy...
0.40 Co za tydzień

TVN 7

7.50 Ukryta prawda **10.55** Tajemnice miłości **11.55** Szpital **12.55** Opowieści małżeńskie **13.55** Sąd rodzinny **14.55** Sędzia Anna Maria Wesołowska **15.55** Ukryta prawda **16.55** Tajemnice miłości **17.55** Świat według Bundych (721)**18.25** Zagadki losu **19.30** Papiery na szczęście (129) **20.00** Brzydula (277) – serial obyczajowy Polska **20.35** Hotel Paradise – Rajskie Rozdanie **21.40** ★★★ Kobieta sukcesu – dr. Polska 2018, reż. Robert Wichrowski, wyk. Agnieszka Więdłocha **23.45** ★★★ Piekielna zemsta – film sensacyjny USA 2011

TVP Kultura

9.15 ★★★★ Piękna młynarka – komedia Włochy 1955 **11.00** W słońcu i w deszczu (5-7) **14.10** ★★★★★ Vabank – komedia kryminalna Polska 1981 **16.00** ★★★★ Vabank II, czyli riposta – komedia krym. Polska 1985, reż. Juliusz Machulski, wyk. Jan Machulski **17.55** Program publicystyczny **18.30** Informacje kulturalne **18.55** Wszystko dla pań (7) **20.00** Młody Muzyk Roku – finał **22.10** Kronos **23.00** ★★★ Córka trenera – dramat Polska 2018

TVP Sport

8.45 Piłka nożna: Ekstraliga kobiet: UKS SMS Łódź – GKS Górnik Łęczna **10.50** Hokej na lodzie: MŚ Dywizji 1B w Tychach **12.55** Skróty LM UEFA: Półfinały **14.20** Boks: Knockout Boxing Night: Gala 21 w Wałczu – walka wieczoru **15.15** Niezwykłe historie Biało-Czerwonych **15.40** (L) Pływanie: PZP Polish Open w Łodzi **18.10** (L) Żużel: Mecz towarzyski: Mecz w Bydgoszczy: Polska – Reszta Świata **21.05** Gol **22.50** Sportowy wieczór **23.30** Żużel: Mecz towarzyski: Mecz w Bydgoszczy: Polska – Reszta Świata

TV 4

8.00 Nasz nowy dom **9.00** Kochane pieniądze **11.00** Septagon (32, 33) **13.00** Sędzia Judy **14.00** STOP Drogówka **16.00** Policjantki i policjanci (895) **17.00** Hawaje 5-0 (19, 20) **19.00** Policjantki i policjanci (896) **20.00** Sprawiedliwi – wydział kryminalny (582) **21.00** ★★★ Sprawiedliwi – wydział kryminalny. Wszystko się może zdarzyć – film kryminalny Polska 2017 **23.05** ★★★ Oczy anioła – thriller USA 2001, reż. Luis Mandoki, wyk.Jennifer Lopez **1.20** Anatomia głupoty według Richarda Hammonda

TV Trwam

11.20 Stan bezpieczeństwa państwa **11.30** Przyroda w obiektywie **12.20** Mojżesz – 10 przykazań (138) **13.10** Muzyczne chwile **13.30** Msza Święta **14.30** Próba wiary (7) **15.25** Betafo **16.10** Sanktuaria polskie **16.30** Zew natury **16.55** Świadkowie **17.30** Na łowy **18.15** Rozmowy niedokończone **19.30** Król chwały **19.45** Modlitwa dzieci **20.00** Informacje **20.20** Różaniec **21.00** Apel Jasnogórski **21.40** Polski punkt widzenia **22.00** Mojżesz – 10 przykazań (139) **22.50** Kościuszko: Jeszcze Polska zatańczy

TV Puls

7.00 Nash Bridges (80) **8.00** Prawdziwe motywy **9.00** Lombard. Życie pod zastaw (234-235, 521) **12.00** Zaklinaczka duchów (36) **13.00** Rodzinny interes (274) **14.00** Lombard. Życie pod zastaw (237) **15.00** Prawdziwe motywy **17.00** Rodzinny interes (275) **18.00** Lombard. Życie pod zastaw (523, 524) **20.00** ★★★★ John Wick 2 – thriller USA/Hongkong/Włochy/Kanada 2017 **22.20** ★★★ Brudna sprawiedliwość – film sensacyjny USA 2021 **0.20** ★★ Futro z misia – komedia Polska 2019

★★★★★ koniecznie ★★★★ zdecydowanie tak ★★★ możesz ★★ nie musisz ★ zdecydowanie nie (L) na żywo

DVB-T stacje dostępne w naziemnej telewizji cyfrowej

WTOREK 3 Maja

TVP 1

5.20 ★★★★ W pustyni i w puszczy (2/2) – film przygodowy Polska 1973 **7.00** Transmisja mszy świętej z Sanktuarium Matki Bożej na Jasnej Górze **7.30** Kościół z bliska **8.00** Miłość na szóstkę **8.35** ★★★★ Ogniem i mieczem – dramat historyczny Polska 1999 **11.45** 3 Maja – transmisja uroczystości **13.55** ★★★★★ Miś – komedia Polska 1980

16.00 Rolnik szuka żony – reality show
17.00 Teleexpress
17.30 Jaka to melodia?
Na cel charytatywny grają wioślarki: Agnieszka Kobus – Zawojska, Natalia Madej – Smolińska, Magdalena Fularczyk – Kozłowska.
18.25 Stulecie Winnych (49)
19.30 Wiadomości
20.15 Stulecie Winnych (50)
26 kwietnia 1986 roku dochodzi do wybuchu w elektrowni atomowej w Czarnobylu. Do Polski zbliża się radioaktywna chmura. Basia podaje rodzinie płyn Lugola. Ania pisze książkę o losach rodziny Winnych.
21.15 Sanatorium miłości – reality show
22.10 „Sanatorium miłości" – kulisy programu
22.20 Babilon. Raport o stanie wojennym
★★★ – dramat Polska 2021
Reż. Marek Bukowski, wyk. Szymon Bukowski, Piotr Głowacki, Jolanta Fraszyńska
23.50 Wyjście awaryjne
★★★ – komedia Polska 1982

TVP 2

5.30 Rodzinka.pl **6.15** ★★★ Skok po marzenia – film obyczajowy USA 2007 **7.55** Pytanie na śniadanie **11.00** Pogoda – flesz **11.10** Pytanie na śniadanie **11.55** ★★★ Książę i ja – komedia romantyczna USA/Czechy 2004, reż. Martha Coolidge, wyk. Julia Stiles **14.00** Familiada – teleturniej **14.35** Koło fortuny – program rozrywkowy

15.15 Szansa na sukces. Opole 2022: Irena Santor – show
16.10 58. KFPP w Opolu: Wielkie przeboje małego ekranut
16.55 Trzeci maja, czyli dziś – film dok. Polska 2021
18.00 Panorama
18.15 Va banque – teleturniej
18.40 Postaw na milionj
19.35 Po prostu żyć – reportaż
20.00 Ścigana – film sensacyjny
★★★ Irlandia/USA 2011
Reż. Steven Soderbergh, wyk. Gina Carano, Ewan McGregor, Michael Fassbender
Agentka CIA zostaje zdradzona przez zwierzchników. Uciekając przed ścigającymi agencjami rządowymi, planuje odnaleźć i ukarać tych, którzy ją wystawili.
21.45 Dorwać gringo – dramat
★★★★ USA/Meksyk 2012
Reż. Adrian Grunberg, wyk. Mel Gibson, Kevin Hernandez, Daniel Giménez Cacho
23.35 Miś – komedia Polska 1980
★★★★★ Reż. Stanisław Bareja, wyk. Stanisław Tym, Barbara Burska, Christine Paul-Podlasky
1.40 Sonata księżycowa – melodramat W. Bryt. 1937
★★★ Reż. Lothar Mendes

Polsat

5.25 Telezakupy TV Okazje **6.00** Nowy dzień z Polsat News **8.40** ★★★ Doktor Dolittle – komedia USA 1998 **10.35** ★★ Doktor Dolittle 2 – komedia USA 2001, reż. Steve Carr **12.30** Epoka lodowcowa – film animowany USA/W. Bryt./Australia 2002 **14.05** ★★★ Piotruś Królik – film przygodowy USA/Australia/W. Bryt. 2018, reż. Will Gluck

16.15 Książę w Nowym Jorku
★★★ – komedia USA 1988
Reż. John Landis, wyk. Eddie Murphy, Arsenio Hall, Garcelle Beauvais
Akeem, rozpieszczony książę małego afrykańskiego królestwa, wyjeżdża do Nowego Jorku na poszukiwania miłości swojego życia. Początkowo znajduje wrogów i mnóstwo kłopotów.
18.50 Wydarzenia
19.25 Gość „Wydarzeń"
20.05 Szklana pułapka
★★★★ – film akcji USA 1988
Reż. John McTiernan,
wyk. Bruce Willis, Alan Rickman, Alexander Godunov
22.55 Mission: Impossible 2
★★★ – film sensacyjny USA/Niemcy/Hiszpania 2000
Reż. John Woo, wyk. Tom Cruise, Dougray Scott, Thandie Newton
Agent specjalny Ethan Hunt powraca. Zostaje wysłany z misją powstrzymania szaleńca przed rozsianiem na świecie groźnego wirusa.
1.45 Niezniszczalni – film sensacyjny USA/Hiszp./Bułg. 2010 ★★★

TVN

6.10 Ukryta prawda **7.00** Kuchenne rewolucje **8.00** Dzień Dobry TVN **11.40** Doradca smaku – magazyn kulinarny Polska **11.50** Jak ukraść księżyc – film animowany USA/Francja 2010, wyk. Steve Carell **13.50** ★★★ Córka prezydenta – komedia romantyczna USA/W. Bryt./Czechy 2004, reż. Andy Cadiff, wyk. Mandy Moore, Matthew Goode

16.10 Geostorm
★★ – film sensacyjny USA 2017
Reż. Dean Devlin, wyk. Gerard Butler, Jim Sturgess, Abbie Cornish
18.25 Bunt (65) – serial Polska
Gawron dociera do byłej wychowanki MOWu, Wiki _ dziewczyna ma przełomowe informacje dotyczące śmierci Majki! Była dyrektorka nie cofnie się przed niczym, żeby je zdobyć i wykorzystać przeciwko znienawidzonemu Wilkowi!
19.00 Fakty
19.55 Uwaga! – magazyn
20.10 Doradca smaku – magazyn kulinarny
20.15 Na Wspólnej (3416) – serial Polska
20.55 Milionerzy – teleturniej
21.35 Ślub od pierwszego wejrzenia – real tv
22.40 Kuba Wojewódzki – talk show
23.40 Superwizjer
0.15 Skazana (1) – serial kryminalny Polska 2021
1.10 Zabójcza broń (4)
2.05 Uwaga!
2.25 Noc magii

TVN 7

7.20 Brzydula (277) **7.45** Miłe wieści **7.50** Ukryta prawda **12.50** Rybki z ferajny – film animowany USA 2004 **14.40** ★★★★ Tylko dla orłów – film akcji W. Bryt./USA 1968 **17.50** Happy Feet: Tupot małych stóp – film anim. USA/Australia 2006 **20.00** Brzydula (278) – serial obyczajowy Polska **20.35** Hotel Paradise **21.40** ★★★ Jason Bourne – film sensac. USA/Chiny 2016, reż. Paul Greengrass, wyk. Matt Damon **0.10** ★★★★ Zodiak – dramat kryminalny USA 2007, reż. David Fincher, wyk. Jake Gyllenhaal

TVP Kultura

8.05 Informacje kulturalne **8.35** Wędrowiec Polski **9.15** ★★★★ Wielka majówka – film muz. Polska 1981 **11.00** ★★★★ Pułkownik Kwiatkowski – komediodramat Polska 1995 **13.15** ★★★★ Potop Redivivus – film Polska 2014 **16.30** ★★★★ Nie lubię poniedziałku – komedia Polska 1971 **18.30** Informacje kulturalne **18.50** Dziwak? – interpretacje **20.00** ★★★★★ Ziemia obiecana – dramat Polska 1974 **22.55** Do dzieła **23.25** ★★★★ Piłkarski poker – komedia Polska 1988

TVP Sport

6.55 Żużel: Mecz towarzyski: Mecz w Bydgoszczy: Polska – Reszta Świata **8.55** Pływanie: PZP Polish Open w Łodzi: 1. dzień **11.10** 100 lat polskiego sportu **13.20** Gol **15.10** Piłka nożna: Eliminacje Mistrzostw Świata strefy UEFA: 2. runda – finał w Chorzowie: Polska – Szwecja **17.15** (L) Pływanie: PZP Polish Open w Łodzi: 2. dzień **20.00** Lekkoatletyka: Halowe MŚ w Belgradzie: Podsumowanie **22.10** Hokej na lodzie: MŚ Dywizji 1B w Tychach

TV 4

9.35 ★★★ Czego pragną faceci – komedia Czechy 2018 **11.35** ★★★★ Powrót do przyszłości III – komedia USA 1990 **14.00** ★★★★ Cudowne dziecko – melodramat USA/Korea Południowa 2007 **16.30** ★★★★ Jurassic Park – film przygodowy USA 1993 **19.00** Policjantki i policjanci (897) **20.00** Sprawiedliwi – wydział kryminalny (583) **21.00** Selekcja (1) – film kryminalny Polska 2018 **22.40** Gwiazdy kabaretu **23.00** ★★★★ Mission: Impossible – Ghost Protocol – film USA 2011 **1.50** Śmierć na 1000 sposobów

TV Trwam

11.00 Uroczystość NMP Królowej Polski **13.05** Mojżesz – 10 przykazań (139) **13.55** Jasnogórskie Te Deum Laudamus 966-2016 **14.50** Jan Paweł II zawsze wśród nas **16.10** Jestem mamą **16.25** Mała Nellie od Świętego Boga **17.10** Prosto o gospodarce **17.30** Zostań żołnierzem RP **18.15** Rozmowy niedokończone **19.30** Każdy maluch to potrafi **19.45** Modlitwa dzieci **20.00** Informacje **20.20** Różaniec **21.00** Apel Jasnogórski **21.40** Polski punkt widzenia **22.00** Mojżesz – 10 przykazań (140)

TV Puls

8.40 Lombard. Życie pod zastaw (235) **9.35** ★★ Pułapka czasu – film fantasy USA 2018 **11.50** ★★★ Bibliotekarz: tajemnica włóczni – film przygodowy USA/Niemcy 2004 **13.45** ★★★ Wyspa Nim – film przygodowy USA 2008 **15.45** ★★★ Piękna i bestia – film fantasy Francja/Niemcy/Hiszpania 2014 **18.00** Lombard. Życie pod zastaw (524, 525) **20.00** ★★★★ John Wick 3 – film sensacyjny USA 2019 **22.40** ★★ Najdłuższa noc – film akcji Włochy/USA 2019

★★★★★ koniecznie ★★★★ zdecydowanie tak ★★★ możesz ★★ nie musisz ★ zdecydowanie nie (L) na żywo

DVB-T stacje dostępne w naziemnej telewizji cyfrowej

eprasa.pl e06ea07fda

ŚRODA 4 Maja

TVP 1

7.00 Transmisja mszy świętej z Sanktuarium z Jasnej Góry **7.30** Rodzinny ekspres **8.00** Wiadomości **8.40** Ranczo (77) **9.40** Komisarz Alex (190) **10.40** Ojciec Mateusz (268) **11.25** Kasta **12.00** Wiadomości **12.10** Agrobiznes **12.30** Agropogoda **12.35** Rok w ogrodzie extra **12.50** Outback. Odludne tereny Australii **14.00** Wspaniałe stulecie (10) – telenowela Turcja 2011

15.00 Wiadomości
15.15 Alarm! – magazyn
15.35 Gra słów. Krzyżówka
16.05 Przysięga (630)
Tulay postanawia udowodnić, że Gulperi nie nadaje się do opieki nad Yigitem. Podrzuca jej silne leki nasenne. Wmawia wszystkim, że Gulperi zabrała Yigita do lasu, choć jest chora.
17.00 Teleexpress
17.15 Jaka to melodia? – teleturniej muzyczny
17.55 Klan (3991)
18.20 Kasta (258)
18.55 Jeden z dziesięciu – teleturniej
19.30 Wiadomości
20.10 Alarm! – magazyn
20.25 Leśniczówka (524) – serial obyczajowy Polska
20.55 (L) Piłka nożna – Liga Mistrzów UEFA – półfinał – rewanż: Real Madryt – Manchester City
23.10 Niepokonany. Opowieść o generale Stanisławie Maczku – film dok.
0.20 Cena zemsty
★★ – thriller Kanada 2018 Reż. Sam Irvin
1.55 Królowie śródmieścia (8)

TVP 2

7.30 Pytanie na śniadanie – pobudka **7.55** Pytanie na śniadanie **10.35** Panorama **10.40** Pytanie na śniadanie **11.15** Rodzinka.pl (245) – serial komediowy **11.50** Barwy szczęścia (2625) **12.30** Koło fortuny – program rozrywkowy **13.15** Zranione ptaki (29) – serial obyczajowy Turcja **14.05** Va banque – teleturniej **14.35** Na sygnale (162) – serial obyczajowy Polska

15.10 Doktor Jan z Deekelsen (68) – serial Niemcy
16.00 Koło fortuny
16.35 Familiada – teleturniej
17.15 Miłość i przeznaczenie (103) – serial Turcja
Bliscy Mehdiego są zaskoczeni na widok ludzi, którzy przyjechali odebrać go z więzienia. Mehdi oznajmia Dżemile, że wie, co się działo pod jego nieobecność.
18.00 Panorama
18.20 Va banque – teleturniej
18.45 Zranione ptaki (30) – serial obyczajowy Turcja
19.30 Barwy szczęścia (2625, 2626) – serial Polska
20.35 Kulisy seriali „Na dobre i na złe" i „Na sygnale"
20.50 Na dobre i na złe (846) – serial Polska
21.55 Inés, pani mej duszy (4) – serial obycz. Hiszpania
22.55 W trybach zbrodni (2) – serial sensacyjny Szwecja/Norwegia
23.55 Twoje, moje i nasze
★★ – komedia USA 2005 Reż. Raja Gosnell, wyk. Dennis Quaid, Rene Russo
1.35 Trzy dni Kondora (13)

Polsat

5.25 Telezakupy TV Okazje **6.00** Nowy dzień z Polsat News **9.40** Malanowski i Partnerzy **10.40** Dlaczego ja? **11.40** Gliniarze – serial fabularno-dokumentalny **12.50** Wydarzenia **13.25** Interwencja – magazyn reporterów **13.40** Trudne sprawy (877) – serial fabularno-dokumentalny Polska **14.40** Dlaczego ja? (923) – serial fabularno-dokumentalny Polska

15.50 Wydarzenia
16.10 Pogoda
16.15 Interwencja
16.30 Na ratunek 112 (678) – serial fabularno-dokumentalny
17.00 Gliniarze (687)
18.00 Pierwsza miłość (3419) – serial Polska
18.50 Wydarzenia
19.25 Gość „Wydarzeń"
20.05 Mecenas Porada (10)
W galerii pojawia się Sebastian, który skruszony stara się wkupić ponownie w łaski Kasi, ale ona wydaje się nieugięta. Jej związek z Aleksem nabiera tempa.
21.05 Komisarz mama (28)
Grupa Marii zajmuje się zabójstwem, do jakiego doszło w klubie tańca. Jeden z tancerzy, Adam Siwek, został zastrzelony z myśliwskiej broni śrutowej.
22.10 Ghostbusters. Pogromcy duchów – komedia USA/Australia 2016
★★★ Reż. Paul Feig, wyk. Melissa McCarthy, Kristen Wiig, Chris Hemsworth
0.50 Supersamiec
★★★★ – komedia USA 2007

TVN

6.05 Ukryta prawda **6.55** Wszystkiego słodkiego **7.00** Kuchenne rewolucje **8.00** Dzień Dobry TVN **11.40** Doradca smaku – magazyn kulinarny Polska **11.50** Ukryta prawda **12.50** Wszystkiego słodkiego – magazyn kulinarny **13.00** Tajemnice miłości (33) – serial fabularno-dokumentalny Polska **14.05** Ukryta prawda (1202, 996) – serial fabularno-dokumentalny

16.10 Kuchenne rewolucje
17.15 Wszystkiego słodkiego
17.20 Ukryta prawda (1396)
18.25 Bunt (66) – serial Polska
Bartek ma dosyć – mieszkanie, w którym stworzył z Anką rodzinę, w połowie należy do Wilka, a ona nie chce z tym nic zrobić! Umawia się więc bez wiedzy żony na spotkanie z notariuszem i informuje o tym rywala.
19.00 Fakty
19.55 Uwaga! – magazyn
20.10 Doradca smaku – magazyn
20.15 Na Wspólnej (3417) – serial Polska
20.55 Milionerzy – teleturniej
21.35 Skazana (2) – serial kryminalny Polska
22.45 Kod dostępu – film
★★★ sensacyjny USA 2001 Reż. Dominic Sena, wyk. John Travolta, Hugh Jackman, Halle Berry
Haker Jobson zostaje wynajęty w celu złamania kodu dostępu do rządowego konta. Szybko uświadamia sobie, że nie chodzi o zwykłe włamanie do systemu elektronicznego banku.
0.50 Superwizjer

TVN 7

7.50 Ukryta prawda **10.55** Tajemnice miłości **11.55** Szpital **12.55** Zagadki losu **13.55** Sąd rodzinny **14.55** Sędzia Anna Maria Wesołowska **15.55** Ukryta prawda **16.55** Tajemnice miłości **17.55** Świat według Bundych (722) **18.25** Zagadki losu **19.30** Papiery na szczęście (130) **20.00** Brzydula (279) – serial obyczajowy Polska **20.35** Hotel Paradise **21.40** ★★★ Hulk – film sensacyjny USA 2003, reż. Ang Lee, wyk. Eric Bana **0.25** ★★★★ Millerowie – komedia USA/W. Bryt. 2013, reż. Rawson Marshall Thurber, wyk. Jennifer Aniston

TV 4

6.00 Strażnik Teksasu (54, 55) **8.00** Nasz nowy dom **9.00** Pierwsza miłość (3418) **9.50** Kochane pieniądze **10.50** Septagon (34, 35) **12.55** Sędzia Judy **13.55** STOP Drogówka **15.00** Policjantki i policjanci (896, 897) **17.00** Hawaje 5-0 (21, 22) **19.00** Policjantki i policjanci (898) **20.00** Sprawiedliwi – wydział kryminalny (584) **21.00** Selekcja: Odwrócony (1) – film kryminalny Polska 2018 **22.45** Śmierć na 1000 sposobów **23.10** ★★★★ Polowanie na „Czerwony Październik" – film sensacyjny USA 1990

TVP Kultura

9.15 Marona – psia opowieść – film anim. **11.00** Pogranicze w ogniu (1, 2) **13.30** Hitchcock/Truffaut – dok. **15.00** ★★★★ Porcelana w składzie słonia – film Polska 1984 **16.05** ★★★ Całe złoto świata – kom. Wł./Fr. 1961 **17.50** Wędrowiec Polski **18.30** Informacje kulturalne **18.55** Wszystko dla pań (8) **20.00** Tajemnica Bladego Konia (1) – miniserial W. Bryt. 2020 **21.00** ★★★★ Najczystszy jest popiół – dramat Chiny/Fr./Jap. 2018, reż. Zhangke Jia, wyk. Tao Zhao **23.25** Persona: film, który ocalił Bergmana

TV Trwam

10.00 Audiencja Generalna Ojca Świętego **11.00** Syria – w drodze do Damaszku **11.25** Jestem mamą **11.40** Prosto o gospodarce **12.20** Mojżesz – 10 przykazań (140) **13.30** Msza Święta **14.30** Fatima – orędzie na dziś **14.55** Karol de Foucauld **16.10** Na zdrowie **16.30** Wyszyński – historia **17.00** Po stronie prawdy **18.15** Rozmowy niedokończone **19.30** Brat Franciszek **20.00** Informacje **20.20** Różaniec **21.00** Apel Jasnogórski **21.40** Polski punkt widzenia **22.00** Mojżesz – 10 przykazań (141)

TVP Sport

9.00 Pływanie: PZP Polish Open w Łodzi: 2. dzień **11.10** Pełnosprawni **11.35** Gala boksu zawodowego w Cabazon – walka: Joel Casamayor – Michael Katsidis **13.20** Żużel: Mecz towarzyski: Mecz w Bydgoszczy: Polska – Reszta Świata **15.25 (L)** Hokej na lodzie: MŚ Dywizji 1A w Lublanie **17.50** Hokej na lodzie: MŚ Dywizji 1B w Tychach **18.45** Reportaż **19.15** 4-4-2 **20.15** Studio Ligi Mistrzów UEFA **21.00** Boks **21.45** Studio Ligi Mistrzów UEFA **22.05** Boks

TV Puls

8.00 Prawdziwe motywy **9.00** Lombard. Życie pod zastaw (236, 236, 522) **12.00** Zaklinaczka duchów (37) **13.00** Rodzinny interes (275) **14.00** Lombard. Życie pod zastaw (238) **15.00** Prawdziwe motywy **17.00** Rodzinny interes (276) **18.00** Lombard. Życie pod zastaw (525, 526) **20.00** ★★★ Burza – film akcji USA 2015 **22.00** ★★★ Dom na końcu ulicy – thriller USA/Kanada 2012 **0.05** ★★★ Operacja „Morze Czerwone" – film akcji Chiny/Maroko 2018 **3.00** Lombard. Życie pod zastaw (237)

★★★★★ koniecznie ★★★★ zdecydowanie tak ★★★ możesz ★★ nie musisz ★ zdecydowanie nie **(L)** na żywo

DVB-T stacje dostępne w naziemnej telewizji cyfrowej

CZWARTEK 5 Maja

TVP 1

7.00 Transmisja mszy świętej **7.30** Dobre historie **8.00** Wiadomości **8.15** Kwadrans polityczny **8.40** Ranczo (78) **9.35** Komisarz Alex (191) **10.35** Ojciec Mateusz (269) **11.25** Kasta **12.00** Wiadomości **12.10** Agrobiznes **12.30** Agropogoda **12.35** Magazyn rolniczy **12.50** Outback. Odludne tereny Australii **14.00** Wspaniałe stulecie (11) – telenowela Turcja 2011

15.00 Wiadomości
15.15 Alarm! – magazyn
15.35 Gra słów. Krzyżówka
16.05 Przysięga (631)
Przestraszony Yigit wraca sam do domu. Meltem, wykorzystując nieobecność Narin, spędza czas z Kemalem. Tulay prosi brata o pomoc w zdobyciu broni, jednak Ercan odmawia.
17.00 Teleexpress
17.15 Jaka to melodia?
17.55 Klan (3992)
18.20 Kasta (259)
18.55 Jeden z dziesięciu
19.30 Wiadomości
20.10 Alarm! – magazyn
20.30 Leśniczówka (525) – serial obyczajowy Polska
21.00 Na sygnale (375)
Na dyżurze Wiktor próbuje pomóc pięciolatkowi. Chłopczyk uległ wychłodzeniu podczas zabawy na sankach. Gdy dziecko jest już pod opieką ratowników, jego stan gwałtownie się pogarsza.
21.35 Sprawa dla reportera
22.35 Magazyn śledczy Anity Gargas
23.15 Magazyn kryminalny 997

TVP 2

7.30 Pytanie na śniadanie – pobudka **7.55** Pytanie na śniadanie **10.40** Panorama **10.45** Pytanie na śniadanie **11.20** Sakrament spowiedzi w Kościele prawosławnym **11.50** Barwy szczęścia (2626) **12.30** Koło fortuny **13.15** Zranione ptaki (30) – serial obyczajowy Turcja **14.05** Va banque – teleturniej **14.35** Na sygnale (163) – serial obyczajowy Polska

15.10 Doktor Jan z Deekelsen (69) – serial Niemcy
16.00 Koło fortuny – program rozrywkowy
16.35 Familiada – teleturniej
17.15 Miłość i przeznaczenie (104)
Nuh oznajmia Mehdiemu, że woli wrócić do dawnego życia. Gdy Mehdi wybiera się z rodziną do restauracji, dochodzi do strzelaniny. Nermin odzyskuje majątek.
18.00 Panorama
18.20 Va banque – teleturniej
18.45 Zranione ptaki (31) – serial obyczajowy Turcja
19.35 Barwy szczęścia (2626, 2627) – serial Polska
20.40 Ojciec Mateusz – kulisy serialu
20.55 Ojciec Mateusz (351) – serial kryminalny Polska
21.55 Inés, pani mej duszy (5) – serial Hiszpania/Chile
22.55 W trybach zbrodni (3) – serial sensacyjny Szwecja/Norwegia
0.00 W pogoni za zbrodniarzem
★★★★ – film sensacyjny USA/Chorwacja/Bośnia-Hercegowina/Meksyk 2007
1.55 Film fabularny

Polsat

5.25 Telezakupy TV Okazje **6.00** Nowy dzień z Polsat News **9.40** Malanowski i Partnerzy **10.40** Dlaczego ja? **11.40** Gliniarze – serial fabularno-dokumentalny **12.50** Wydarzenia **13.25** Interwencja – magazyn reporterów **13.40** Trudne sprawy (878) – serial fabularno-dokumentalny Polska **14.40** Dlaczego ja? (924) – serial fabularno-dokumentalny Polska

15.50 Wydarzenia
16.10 Pogoda
16.15 Interwencja – magazyn
16.30 Na ratunek 112 (679)
17.00 Gliniarze (688)
Natalia przypadkiem pomaga ciężko pobitemu mężczyźnie. Pierwsze ustalenia wskazują, że pobicie ma związek z handlem dopingiem.
18.00 Pierwsza miłość (3420) – serial Polska
18.50 Wydarzenia
19.25 Gość „Wydarzeń"
20.05 Nasz nowy dom
Targowa Górka to niewielka wieś w Wielkopolsce. Mieszka tu pan Paweł z córką Jagodą i swoim ojcem – Bogdanem. Obaj panowie są wdowcami, mama Jagody zmarła niedawno. Dom rodziny kompletnie nie nadaje się do zamieszkania przez trzy pokolenia.
21.05 Przyjaciółki (228)
22.10 Kształt wody – film USA/Kanada/Meksyk 2017
★★★★ Reż. Guillermo Del Toro, wyk. Sally Hawkins, Michael Shannon, Richard Jenkins
0.55 Wredne dziewczyny – komedia USA/Kanada 2004
★★★★

TVN

6.05 Ukryta prawda **6.55** Wszystkiego słodkiego **7.00** Kuchenne rewolucje **8.00** Dzień Dobry TVN **11.40** Doradca smaku – magazyn kulinarny Polska **11.50** Ukryta prawda **12.50** Wszystkiego słodkiego – magazyn kulinarny **13.00** Tajemnice miłości (34) – serial fabularno-dokumentalny Polska **14.05** Ukryta prawda (1203, 997) – serial fabularno-dokumentalny

16.10 Kuchenne rewolucje
17.15 Wszystkiego słodkiego
17.20 Ukryta prawda (1397)
18.25 Bunt (67) – serial Polska
Małgosia odkrywa, że pieniądze, za które imprezuje z Renią, pochodzą z przestępstwa. Wstrząśnięta kobieta postanawia działać.
19.00 Fakty
19.55 Uwaga! – magazyn
20.10 Doradca smaku – magazyn
20.15 Na Wspólnej (3418)
20.55 Milionerzy – teleturniej
21.35 Kuchenne rewolucje
Tarnów – to właśnie znajdziemy Pizzerię Bujani. Schowany w piwnicznych czeluściach lokal prowadzą Katarzyna i Krzysztof. Załoga boi się nie tylko podglądających ich pracę szefów, ale też... duchów.
22.45 Idealny facet dla mojej dziewczyny – komedia romantyczna Polska 2009
★★★ Reż. Tomasz Konecki, wyk. Marcin Dorociński, Magdalena Boczarska, Izabela Kuna
Rodzime feministki popadają w kłopoty finansowe, więc postanawiają zarobić produkując... film pornograficzny.

TVN 7

7.20 Brzydula (279) **7.45** Miłe wieści **7.50** Ukryta prawda **10.55** Tajemnice miłości **11.55** Szpital **12.55** Zagadki losu **13.55** Sąd rodzinny **14.55** Sędzia Anna Maria Wesołowska **15.55** Ukryta prawda **16.55** Tajemnice miłości **17.55** 19+ **18.25** Opowieści małżeńskie **19.30** Papiery na szczęście (131) **20.00** Brzydula (280) **20.35** Hotel Paradise **21.40** ★★★ Milion sposobów, jak zginąć na Zachodzie – western USA 2014, reż. Seth MacFarlane, wyk. Seth MacFarlane **23.55** ★★★ Nie wszystko złoto, co się świeci – komedia USA 2008

TV 4

6.00 Strażnik Teksasu (56) **8.00** Nasz nowy dom **9.00** Pierwsza miłość (3419) **9.50** Kochane pieniądze **10.50** Septagon (36, 37) **12.55** Sędzia Judy **13.55** STOP Drogówka **16.00** Policjantki i policjanci (898) **17.00** Hawaje 5-0 (23, 24) **19.00** Policjantki i policjanci (899) **20.00** Sprawiedliwi – wydział kryminalny (585) **21.00** ★★★★ Jurassic Park – film przygodowy USA 1993, reż. Steven Spielberg, wyk. Sam Neill, Laura Dern **23.45** ★★★ Stażyści – komedia USA 2013 **2.05** Ucho Prezesa (7)

TVP Kultura

8.35 Kronos **9.15** ★★★ Całe złoto świata – komedia Wł./Fr. 1961 **11.00** Pogranicze w ogniu (3, 4) **13.30** Na północ od Kalabrii **14.50** ★★★★ Gwiezdny pył – film Polska 1982 **16.05** ★★★★ Opieka domowa – komediodr. Czechy/Słowacja 2015 **17.50** Którędy po sztukę **18.05** Co dalej? **18.30** Informacje kulturalne **18.55** Dickensiada (1) – serial kostiumowy W. Bryt.2015 **20.05** ★★★★ Uczciwy człowiek – thriller Iran 2017, reż. Mohammad Rasoulof **22.10** Wędrowiec Polski **22.50** Berlin Live

TV Trwam

10.15 Rozmowy niedokończone **11.25** Myśląc Ojczyzna **11.35** Przyroda i ludzie **12.20** Ziemia obiecana (60) **13.30** Msza Święta z Jasnej Góry **14.30** Na przekór ciemności **16.10** Z wędką nad wodę... **16.35** Porady medyczne bonifratrów **17.00** Modlitwa w Sanktuarium św. Józefa w Kaliszu **19.30** Przyjaciele i bohaterowie **20.00** Informacje **20.20** Różaniec **21.00** Apel Jasnogórski **21.40** Polski punkt widzenia **22.00** Ziemia obiecana (61) **22.50** Filmowe życiorysy **23.40** Muzyczne chwile Kaliszu

TVP Sport

11.10 Żużel: Mecz towarzyski: Mecz w Bydgoszczy: Polska – Reszta Świata **13.15** Piłka nożna: Puchar Króla: Finał sezonu 2021/20222 w Sewilli: Real Betis – Valencia CF **15.25 (L)** Hokej na lodzie: MŚ Dywizji 1A w Lublanie **17.50** Reportaż **18.20** 42:1 – Buster Douglas kontra Mike Tyson **19.25** Piłka nożna: Liga Mistrzów UEFA: Półfinał – rewanż: Real Madryt – Manchester City **21.30** Sportowy wieczór **22.10** Ring TVP Sport **23.00** Boks: Megafights

TV Puls

8.00 Prawdziwe motywy **9.00** Lombard. Życie pod zastaw (237, 237, 523) **12.00** Zaklinaczka duchów (38) **13.00** Rodzinny interes (276) **14.00** Lombard. Życie pod zastaw (239) **15.00** Prawdziwe motywy **17.00** Rodzinny interes (277) **18.00** Lombard. Życie pod zastaw (526, 527) **20.00** ★★★ Kariera Nikosia Dyzmy – komedia Polska 2002, reż. Jacek Bromski **22.10** ★★★ Sztos II – komedia Polska 2012 **0.25** ★★ Więzienie w ogniu – film USA 2015

★★★★★ koniecznie ★★★★ zdecydowanie tak ★★★ możesz ★★ nie musisz ★ zdecydowanie nie **(L)** na żywo

DVB-T stacje dostępne w naziemnej telewizji cyfrowej

eprasa.pl e06ea07fda

Głos Kobiety

Masz temat do nowej rubryki
- zadzwoń lub napisz!

Stronę redaguje:
Monika Antoniuk
tel. 505 409 151
e-mail: monika@twojglos.pl

BEZPŁATNE BADANIA PIERSI W GARWOLINIE I W MACIEJOWICACH

LUX MED Diagnostyka zaprasza na bezpłatne badania mammograficzne dla Pań w wieku 50-69 lat finansowane przez NFZ w ramach Programu Profilaktyki Raka Piersi. Po raz pierwszy w 2022 roku mogą wykonać je Panie, które urodziły się w 1972 roku

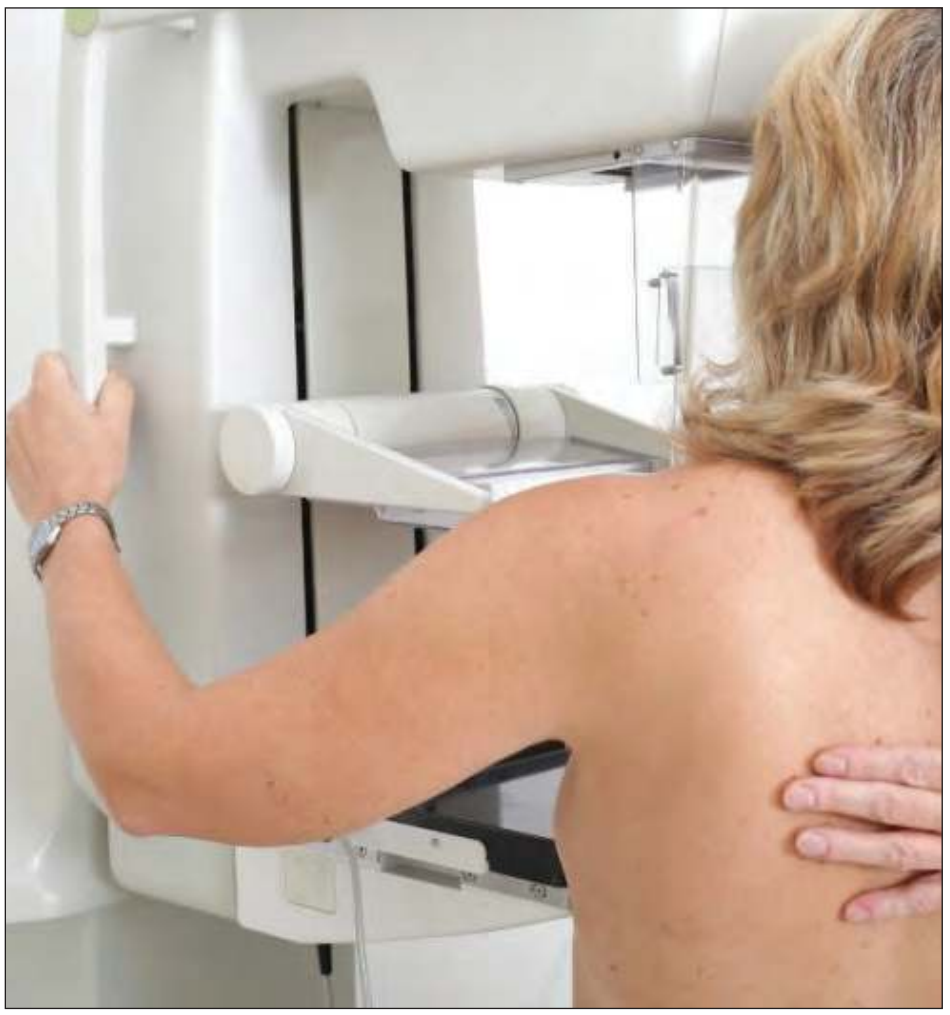

Badanie nie wymaga skierowania lekarskiego i można je wykonać w dowolnym miejscu w Polsce niezależnie od miejsca zamieszkania

Zachęcamy, by nie zwlekać z realizacją badań - systematyczna mammografia umożliwia wykrycie zmian w piersiach na bardzo wczesnym etapie rozwoju, kiedy nie są one wyczuwalne podczas samokontroli piersi lub badań populacyjnych. Wczesna diagnoza i natychmiastowe rozpoczęcie leczenia daje niemal 100% gwarancję powrotu do zdrowia.

Mobilna pracownia mammograficzna będzie stacjonowała w miejscowości:

» Garwolin - 19 maja w godzinach od 9:00 do 15:00 przy Pływalni Garwolanka, ul. Olimpijska 2.

» Maciejowice - 20 maja w godzinach od 8:30 do 11:30 przy Gminnym Ośrodku Pomocy Społecznej, ul. T. Kościuszki 17.

W badaniach mogą uczestniczyć Panie w wieku od 50 do 69 lat, które są ubezpieczone, a także: nie miały wykonanej mammografii w ciągu ostatnich 24 miesięcy lub są w grupie ryzyka (rak piersi w rodzinie u matki, siostry lub córki lub mutacje w obrębie genów BRCA1 lub/i BRCA2) i w roku poprzedzającym otrzymały w ramach realizacji programu pisemne wskazanie do wykonania ponownej mammografii po upływie 12 miesięcy.

Programem nie są objęte Panie, u których już wcześniej zdiagnozowano zmiany nowotworowe o charakterze złośliwym w piersi. Badanie nie wymaga skierowania lekarskiego i można je wykonać w dowolnym miejscu w Polsce niezależnie od miejsca zamieszkania.

Uprzejmie prosimy o wcześniejszą rejestrację pod nr tel. 58 666 24 44 lub na http://www.mammo.pl/formularz. W celu weryfikacji uprawnień do badania przed połączeniem telefonicznym prosimy przygotować dowód osobisty. Na badanie prosimy zabrać ze sobą zdjęcia lub płyty CD z poprzednich mammografii, o ile nie były one wykonane w pracowni LUX MED.

W związku z epidemią COVID-19 w trosce o zdrowie i bezpieczeństwo Pań i personelu medycznego prosimy o zrozumienie dla podjętych środków ochrony oraz o stawienie się na badanie w maseczce ochronnej i w czasie wyznaczonym podczas rejestracji.

Więcej informacji na temat mammografii znajdziecie Państwo na stronie www.mammo.pl.

» EWA TOMALA - RADCA PRAWNY Z KANCELARII RADCY PRAWNEGO EWA TOMALA W GARWOLINIE WYJAŚNIA:

Upadłość przedsiębiorcy - jak odzyskać pieniądze?

Ewa Tomala

CZYTELNICZKA:
Zupełnie przypadkiem dowiedziałam się od znajomego, że przedsiębiorca, który ma u mnie dług za niezapłacone faktury tydzień temu ogłosił upadłość. Obawiam się, że nie odzyskam pieniędzy, które obiecał, że odda. Czy mam jeszcze jakiekolwiek szanse na odzyskanie pieniędzy?

PRAWNIK ODPOWIADA:
Istnieje jeszcze szansa na odzyskanie pieniędzy od upadłego przedsiębiorcy. Konieczne będzie zgłoszenie wierzytelności do syndyka masy upadłości. Czytelniczka musi podjąć jednak szereg czynności. Jak najszybciej należy ustalić, kiedy zostało obwieszczone postanowienie o ogłoszeniu upadłości w Monitorze Sądowym i Gospodarczym. Kolejne wydania Monitora można przeglądać również przez Internet.

Ustalenie daty obwieszczenia postanowienia w monitorze o upadłości jest o tyle istotne, gdyż od tej daty, należy w ciągu 30 dni zgłosić wierzytelność do syndyka. Dane syndyka potrzebne do zgłoszenia oraz sygnatura sprawy wskazane są w monitorze. W sytuacji, kiedy nawet bez swojej winy przekroczymy termin na zgłoszenie naszej wierzytelności, syndykowi konieczne będzie poniesienie tzw. zryczałtowanych kosztów postępowania upadłościowego. Wysokość tej opłaty to równowartość 15% przeciętnego miesięcznego wynagrodzenia w sektorze przedsiębiorstw bez wypłat nagród z zysku w trzecim kwartale roku poprzedniego, ogłoszonego przez Prezesa Głównego Urzędu Statystycznego.

Wierzytelność można zgłosić na wzorze formularza lub na piśmie. Ważne jest również, aby załączyć do wniosku dokumenty niezbędne do potwierdzenia, że wierzytelność nam przysługuje. Zgłoszenie należy złożyć w dwóch identycznych egzemplarzach.

Prowadzisz działalność z ofertą skierowaną do kobiet?
Zareklamuj się na stronach "Głosu Kobiety"!
Zadzwoń i spytaj o szczegóły.
tel. 505 409 151

WAŻNE KONTAKTY:

Niebieska linia/ Miejski Ośrodek Pomocy Społecznej w Garwolinie	tel. 25 68 43 441
Powiatowe Centrum Pomocy Rodzinie	tel. 25 682 43 19
SPZOZ Garwolin	tel. 25 684 47 00
Fundacja Tętniące Życiem	tel. 737 443 494
Infolinia NFZ dotycząca KORONAWIRUSA	tel. 800 190 590

eprasa.pl e06ea07fda

KRAJOWA IZBA RADCÓW PRAWNYCH

Kancelaria Radcy Prawnego
Ewa Tomala
ul. Długa 46
08-400 Garwolin

www.ewatomala.pl
e-mail: prawo@ewatomala.pl
tel. 695 773 532

W KUCHENNYM ZACISZU:

SAŁATKA COBB

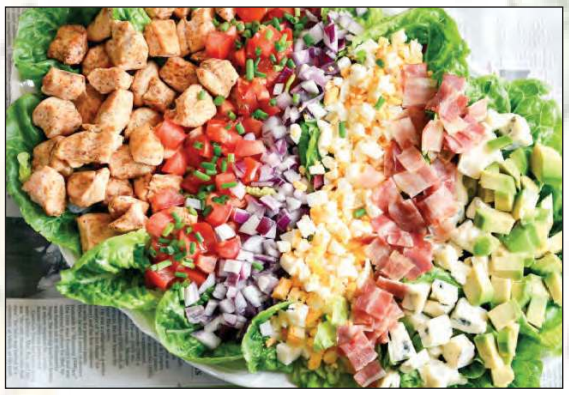

SKŁADNIKI

Sałatka:
- 1 główka sałaty rzymskiej
- 1 pierś z kurczaka
- 4 plastry wędzonego boczku
- 1 dojrzałe awokado + 2 łyżki soku z cytryny
- 2 średnie pomidory lub ok. 8 sztuk pomidorków koktajlowych
- 1 mała czerwona cebula
- 2 jajka
- 2 łyżki posiekanego szczypiorku
- 50 g sera pleśniowego (rokpol, lazur, roquefort)

sól, świeżo zmielony pieprz i szczypta mielonej słodkiej papryki

Dressing:
- 125 ml oliwy z oliwek
- 3 łyżki octu winnego
- 1 łyżka świeżo wyciśniętego soku z cytryny
- 1 łyżeczka musztardy Dijon
- 1 mały ząbek czosnku
- 1/2 łyżeczki cukru
- 1/2 łyżeczki soli
- szczypta grubo zmielonego pieprzu

Przygotowanie:
W pierwszej kolejności przygotuj dressing. Do miseczki dodaj oliwę z oliwek, sok z cytryny, ocet winny, musztardę i przeciśnięty przez praskę ząbek czosnku. Dopraw solą, cukrem i pieprzem do smaku. Wszystkie składniki bardzo starannie wymieszaj np. przy pomocy trzepaczki, tak by powstała gładka i jednorodna emulsja. Tak przygotowany sos odstaw i przed samym podaniem jeszcze raz dokładnie wymieszaj.
Jajka ugotuj na twardo (ok. 8 minut). Opłucz je w zimnej wodzie, obierz ze skorupek i pokrój w kostkę.
Kurczaka umyj pod bieżącą wodą, osusz papierowym ręcznikiem i oprósz solą, pieprzem oraz słodką papryką. Następnie ułóż na rozgrzanej patelni grillowej i grilluj z każdej strony przez ok. 4 min. Odstaw do przestudzenia i pokrój w kostkę.
Na rozgrzanej patelni umieść plastry boczku i podsmaż z każdej strony, aż będą chrupiące. Następnie wyłóż je na papierowy ręcznik żeby pozbyć się nadmiaru tłuszczu. Po przestudzeniu pokrój w kostkę.
Czerwoną cebulę, awokado, ser pleśniowy i pomidory pokrój w kostkę (jeśli używasz pomidorów koktajlowych – pokrój je na połówki). Awokado zaraz po pokrojeniu skrop sokiem z cytryny, żeby nie ściemniało.
Liście sałaty umyj, odsącz z wody i osusz na papierowym ręczniku. Jeśli liście są duże porwij na mniejsze kawałki.
Na talerzu ułóż liście sałaty, a na wierzchu w rzędach poszczególne składniki. Całość polej przygotowanym dressingiem. Smacznego!

PRZEŚLIJ PRZEPIS

WYGRAJ FARTUCH Z NASZYM LOGO

Dla każdej z czytelniczek lub czytelników, który prześle przepis wraz ze zdjęciem swoim i swojego dania, mamy nagrodę w postaci fartucha kuchennego z naszym logo.
Przepisy należy przesyłać na adres redakcji lub na naszego redakcyjnego maila z dopiskiem: **KUCHENNE ZACISZE**

Adres do wysyłki:
Redakcja "Twój Głos", ul. Kościuszki 22B, 08-400 Garwolin
Adres e-mail: **monika@twojglos.pl**

PIOTR MARKOWSKI - WŁAŚCICIEL CENTRUM OGRODNICZEGO PLANTOTEKA W GARWOLINIE WYJAŚNIA:

OGRODOWI NISZCZYCIELE

Mszyca

Przędziorek

Kwieciak

Zwójka

Mimo, że tegoroczna wiosna nie należy do najcieplejszych, a wszelkie prace na zewnątrz co rusz torpeduje zmieniająca się pogoda, to nie sposób jest powstrzymać tego, co nigdy nie zasypia - czyli przyrody

Piotr Markowski

I tak oto pod osłoną kwietniowej śnieżycy przyleciały do nas bociany, mimo zimnego wiatru zakwitły forsycje, a floksy pokażą swoje wdzięki, nawet bez słonecznych dni. Tę optymistyczną wizję zakłóca nieco fakt, że prócz roślin i ptaków do głosu zaczynają też dochodzić insekty.
W dzisiejszym artykule opowiem o tym jakich szkodników szukać w czasie wiosennej lustracji w ogrodzie oraz kiedy i jak skutecznie się ich pozbyć.

MSZYCA

Pierwszym i najważniejszym szkodnikiem o tej porze roku jest mszyca.
Jak szkodzą mszyce? Wysysają soki z pędów, liści i kwiatostanów, osłabiając rośliny. Deformują liście, pędy, kwiaty i owoce. Powodują pękanie kory (mszyca jabłoniowa) lub powstawanie ran na pędach (bawełnica korówka). Przenoszą choroby wirusowe. Zmniejszają odporność na mróz młodych pędów drzew i krzewów. Wydzielają rosę miodową, na której rozwijają się grzyby sadzakowe. Kiedy i jak pozbyć się mszycy? Zwalczanie mszycy rozpocząć trzeba w momencie zauważenia pierwszych szkodników na pędach (często zaraz na początku kwietnia). Do oprysku wykorzystać należy zarejestrowane preparaty chemiczne lub ekologiczne.

PRZĘDZIOREK

Kolejnym szkodnikiem, którego należy wypatrywać o tej porze roku jest przędziorek.
Mimo, że najbardziej widoczne żerowanie tego szkodnika można zauważyć w drugiej połowie lata to właśnie wiosną należy rozpocząć ich zwalczanie. Jak szkodzą przędziorki? Wysysają zawartość komórek miękiszu. Powodują deformacje owoców i liści. Osłabiają wzrost i kwitnienie na kolejny sezon. Zmniejszają odporność drzew na mróz. Kiedy i jak pozbyć się przędziorków? Zwalczanie tych mikroskopijnych szkodników najlepiej rozpocząć już w kwietniu w momencie otwierania się pąków. Do oprysków najlepiej użyć zarejestrowanych akarycydów oraz preparaty olejowe.

KWIECIAK

W okresie kwitnienia drzew i krzewów owocowych szczególnie niebezpiecznym szkodnikiem jest kwieciak.
Kwieciaki to niewielkie chrząszcze z rodziny ryjkowcowatych szczególnie związane z jabłoniami, gruszami i malinami. Zimują w spękaniach kory, skąd wychodzą wraz z nadejściem pierwszych cieplejszych dni. Jak szkodzą kwieciaki? Larwy wygryzają wnętrze pąków kwiatowych prowadząc do ich obumarcia. Osłabiają kwitnienie drzew i krzewów owocowych. Znacząco zmniejszają plony. Kiedy i jak pozbyć się kwieciaka? W kwietniu przed kwitnieniem i w momencie rozluźniania się pąków należy stosować zarejestrowane preparaty owadobójcze, chemiczne lub olejowe.

ZWÓJKI

Bardzo dobrze widocznymi szkodnikami na wiosnę są zwójki. Zwójka to motyl, którego larwa potrafi wyrządzić niemałe szkody w przydomowym ogrodzie. Różne gatunki tego szkodnika żerują w nieco inny sposób, natomiast jego obecność symbolizują zwinięte i oprzędzone liście, w których kryje się gąsienica zwójki. Jak szkodzą zwójki? Doprowadzają do deformacji liści i zmniejszenia fotosyntezy. Osłabiają zdrowotność roślin i wpływają na wizualny stan rośliny. Zmniejszają odporność na mróz. Kiedy i jak pozbyć się zwójki? Zwalczanie zwójki polega na neutralizacji motyli jak i samych gąsienic, nim te zdążą schować się w swoich kryjówkach. Pierwsze zabiegi wykonać należy jeszcze w kwietniu przed kwitnieniem roślin. Zabiegi te polegają na oprysku roślin przy pomocy dedykowanych preparatów (chemicznych jak i ekologicznych).

Piotr Markowski

» DANUTA KRZEMIŃSKA - NAUCZYCIEL GEOGRAFII W NIEPUBLICZNEJ SZKOLE PODSTAWOWEJ „KUŹNIA TALENTÓW" W CHOTYNI WYJAŚNIA:

JAK PODRÓŻE POMAGAJĄ W NAUCE?

Mówimy: „Podróże kształcą" i wydaje nam się to oczywiste. Ale ostatnio coraz częściej spotykam się ze stwierdzeniem: „Podróże kształcą tylko wykształconych"

Jak głosi mądre porzekadło: "Lepiej zobaczyć coś raz, niż słyszeć o tym tysiąc razy"

Jako nauczyciel geografii uczący młodych, ciekawych świata ludzi, nie zgadzam się z tym. Uczniowie są przecież jeszcze niewykształceni. A kształcimy się i uczymy przez całe życie, także w podróży. To właśnie dzieci są najbardziej ciekawe świata, a ta naturalna ciekawość jest jednym z największych czynników motywujących do poznawania złożoności świata.

Nauczyciele Kuźni Talentów kształcą dzieci organizując liczne wycieczki szkolne (podróże). Uznajemy, że lekcje w terenie, wyjazdy, wyjścia poza budynek szkolny przyczyniają się do zmniejszania werbalizmu, a zwiększania przeżywania, doświadczania, działania. To podczas takiej formy zajęć szkoła spełnia swoje podstawowe funkcje i prowadzi do wszechstronnego rozwoju ucznia, rozwija kompetencje kluczowe (tzw. życiowe). Podróże, te dalekie i te bliskie, to sposób poznawania rzeczywistości z udziałem wszystkich zmysłów, są to wrażenia wzrokowe, dotykowe, węchowe, słuchowe a nawet smakowe. To buduje całościowy obraz świata, nie w kategoriach poszczególnych przedmiotów, lecz podkreśla holistyczne pojmowanie otoczenie, w którym żyjemy. Podróże umożliwiają poznawanie regionów, ich przyrodę, historię, tradycje, zabytki i mieszkańców.

WYCIECZKI SZKOLNE - CZAS NA AKTYWNOŚĆ FIZYCZNĄ

Wycieczki szkolne, to także czas na aktywność fizyczną, której w dzisiejszych czasach jest coraz mniej. Młodzież woli spędzać czas biernie przy komputerach, laptopach, smartfonach. Wycieczki to również czas na integrację klasy, lepsze poznanie kolegów i koleżanek, zawarcie nowych znajomości czy przyjaźni, poprawa dotychczasowych relacji. Wycieczki szkolne to doskonała lekcja samodzielności, możliwość sprawdzenia umiejętności radzenia sobie w nowych, trudnych sytuacjach z dala od domu i rodziców.

Omawiając na lekcjach krajobrazy Polski czy świata, odwołuję się do doświadczeń podróżniczych uczniów. Uczniowie mają możliwość opowiadania o swoich bezpośrednich obserwacjach poczynionych podczas wyjazdów.

UCZEŃ W ROLI NAUCZYCIELA

Zgodnie z zaleceniami MEN, zawartymi w podstawie programowej tego przedmiotu, wykorzystuję także strategię nauczania wyprzedzającego. To uczniowie samodzielnie zbierają informacje na omawiane tematy, poszukują odniesień we własnej dotychczasowej wiedzy i doświadczeniach podróżniczych, a na lekcje przychodzą z gotową wiedzą, prezentacją, zdjęciami, filmami. To inspiruje innych do odwiedzania tych miejsc, aktywizuje pracę na lekcji, pozwala na uczenie się nawzajem od siebie. Czasami pozwalam uczniom przygotować całe zajęcia, na których opowiadają o swoich podróżach oraz doświadczeniu, jakie zebrały podczas nich. Mogą wejść wtedy w rolę nauczyciela i podzielić się cenną wiedzą z kolegami. Opowiadają o czymś, co widzieli na własne oczy, a nie o tym, co przeczytali w podręczniku lub w Internecie. Robią to z pasją i zaangażowaniem, co sprawia, iż inni uczniowie słuchają z zaciekawieniem i zapamiętują ważne informacje o świecie.

Podróże kształcą więc każdego - niezależnie od wieku i posiadanej wiedzy. Poznanie innej kultury, języka, architektury, religii itd. to doświadczenie na całe życie, a świadomość tego, że każdy kontynent, kraj, a nawet sam człowiek jest wyjątkowy, pozwala zrozumieć, jak niesamowity jest nasz świat i jak pasjonujące jest podróżowanie.

Dlatego tak dużą wagę przywiązuję do tego, aby pokazać moim uczniom, co mogą osiągnąć podróżując.

Niepubliczna Szkoła Podstawowa Kuźnia Talentów
Chotynia 33, 08-460 Sobolew
www.szkolachotynia.pl, email: szkola.chotynia@o2.pl
tel. 694-366-302, Facebook: Szkoła Chotynia

» PUBLIKUJEMY ZDJĘCIA NOWORODKÓW Z GARWOLIŃSKIEGO SZPITALA:

NASI NAJMŁODSI MIESZKAŃCY

Olek urodził się 12 kwietnia. Ważył 3640 gramów i mierzył 56 centymetrów. Jest synkiem Joanny i Pawła Głaszczka z miejscowości Taluba.

Marysia urodziła się 13 kwietnia. Ważyła 3960 gramów i mierzyła 55 centymetrów. Jest córeczką Agnieszki i Artura Woźniak z miejscowości Łukówiec.

Paulinka urodziła się 10 kwietnia. Ważyła 3100 gramów i mierzyła 54 centymetry. Jest córeczką Darii Sobiech i Bartłomieja Dmowskiego z Pilawy.

Marcelinka urodziła się 9 kwietnia. Ważyła 3170 gramów i mierzyła 52 centymetry. Jest córeczką Doroty i Marcina Królikowskich z miejscowości Krystyna.

Iga urodziła się 12 kwietnia. Ważyła 3880 gramów i mierzyła 55 centymetrów. Jest córeczką Anity i Daniela Łuczyńskich z Maciejowic.

Kubuś urodził się 16 kwietnia. Ważył 4700 gramów i mierzył 56 centymetrów. Jest synkiem Anny i Przemysława Piętka z miejscowości Kozłów.

eprasa.pl e0

HUTA SZKŁA „CZECHY” W TRĄBKACH NA ŁAMACH „TYGODNIKA ILLUSTROWANEGO” - CZĘŚĆ 2 Z 3

„Hutnik jest to artysta tchnienia”

Przedstawiamy drugą część artykułu pt.: „Fabryka szkła i kryształów, zwana Czechy, we wsi Trąbkach, w powiecie garwolińskim, guberni siedleckiej”. Tekst autorstwa Wacława Szymanowskiego ukazał się w numerze 20. „Tygodnika Illustrowanego” z 16 maja 1868 roku

fot. Tygodnik Illustrowany

Piec do wyrobu szyb

Na stronie 234. czytamy (pisownia oryginalna):

„Hutnik też drwi z nowych wynalazków, które w żadnym razie jego indywidualnej umiejętności wyręczyć nie potrafią.
On w piersiach i oddechu ma poczucie kształtów: jest to artysta tchnienia. Formy mogą nadać kształt zewnętrzny, ale nie zastąpią owej pierwotnej regularności, która powłokę szklaną równo na wszystkie strony rozdyma. Jedna nierówność, jedno zapomnienie na sekundę, na mgnienie oka, a szkło nieregularnie wyrobione idzie w niwecz, bo nie zdoła nawet wytrzymać stygnięcia , które jest probierzem roboty”.

Czeski fabrykant, **Ignacy Hordliczka (Hordliczko)**, przybył na ziemie polskie w roku 1808, obierając nasz kraj za swoją nową ojczyznę. W roku 1822 założył hutę szklaną we wsi Barcząca w powiecie stanisławowskim. Wyrabiał najwyższej jakości szkło i kryształy w całym Królestwie Polskim. W roku 1835, w obliczu braku surowca drzewnego, zakład został przeniesiony do Trąbek.

Fragment artykułu:

„Praca hutników podzielona jest na równe termina. Samo topienie mocy szklanej w piecach trwa od dwudziestu czterech do trzydziestu godzin, wyrobienie zaś takowej przez hutników od dwunastu do dwudziestu czterech. A, kolej ta musi iść przez wszystkie dnie, nie wyłączając świąt ani uroczystości żadnych, bo powiedzieliśmy już że piece próżnować nie mogą, a przyzwyczajone do piekielnego żaru, w trochę chłodniejszej atmosferze pękłyby niezwłocznie i rozsypały się w gruzy.
Kiedy obcy i nieobeznany z robotą hutniczą człowiek wchodzi do huty, dziwne wrażenie nim owłada nim wrażenie. Do panującego tam półcienia, połączonego z blaskiem rozżarzonych donic, oko koniecznie przyzwyczaić się musi i z początku wszystkie szczegóły występują w niepodobnym do opisania chaosie”.

„GIĘTKOŚĆ SZKŁA W STANIE STOPIONYM PRZECHODZI WSZELKIE WYOBRAŻENIE”

Po śmierci Ignacego Hordliczki w 1854 roku zakład w Trąbkach przejęli jego synowie, **Edward i Wilhelm**. Przy fabryce znajdowały się: szkoła dla dzieci robotników, szkoła niedzielna dla terminatorów, biblioteka, domy mieszkalne dla majstrów, czeladzi i robotników wraz ogrodami.

„Tygodnik Illustrowany”:

„W około poruszają się jakieś postacie tajemnicze, zajęte trudnem do rozpoznania dziełem.
Długie, żelazne drążki, w które te postacie są uzbrojone, co chwila pogrążają się w piecach buchających płomienistą lawą i wydobywając drobne cząsteczki tej lawy, podnoszą je do góry. Jest to jak gdyby bezprzestanna podróż płomienistych iskier, bujających w przestrzeni. Patrzysz się przed siebie, po za siebie i widzisz mnóstwo ludzi zajętych tą robotą. Stoją oni jedni przy drugich ściśnionem kołem, i pojąć nie możesz jakim sposobem to ciągłe wydobywanie ognia, bujanie nim i rozrzucanie go na różne sposoby, obejść się nie może bez wypadku, zwłaszcza że pod ręką hutników krząta się mnóstwo dzieci, dopomagających im w robocie”.

W otoczeniu huty w Trąbkach usytuowane były: skład z artykułami niezbędnego użytku oraz sala zebrań razem z ogrodem do wypoczynku i zabaw zaopatrzona w bilard i kręgielnię. Przy fabryce istniała wspólna kasa oszczędności, znana także jako kasa wsparcia dla wdów i sierot.

Na stronie 235. czytamy:

„Ale wprawa tych ludzi jest tak wielka, że nigdy jeden drążek o drugi nie zawadzi, i gwiazdy te przemieniając się w kule przezroczyste lub cylindry podłużne, wracają do pieców tak całe, jak z nich wyszły. Dzieje się to wszystko regularnie, z zegarkową systematycznością, z zadziwiającą pewnością ruchów.
Niema kształtu, któregoby szkło pod tchnieniem i ręką biegłego hutnika przybrać nie potrafiło. Giętkość szkła w stanie stopionym przechodzi wszelkie wyobrażenie, a barwy jakie ono przy domieszaniu różnorodnych chemicznych czynników przybrać może, nie mają prawie granic. Od umiejętnego właśnie doboru tych dodatków chemicznych, od ich dobroci i stosunku, zależy sztuka kierujących zakładem. A wszystko to: stopień przygotowania, umiejętne utrafienie stosunku i sposobną chwilę do fabrykacyi, trzeba rozpoznać w owych falach lawy, która dla zwykłego widza posiada tylko jednostajny, płomienisty pozór”.

PRAWDZIWA KOLONIA ROBOTNICZA, ZAOPATRZONA WE WSZELKIE POTRZEBY ZWYCZAJNYCH WYMAGAŃ ŻYCIA

Huta Szkła „Czechy” w Trąbkach nagrodzona została m.in. złotym medalem wystawy przemysłowej w Warszawie w 1824 roku, dwoma srebrnymi medalami tejże wystawy w roku 1825 i wielkim srebrnym medalem w roku 1838. Z wystawy warszawskiej w 1841 roku fabrykanci z Trąbek przywieźli medal złoty drugiej klasy, z rzeczonej wystawy w roku 1856 medal zloty. Na wystawie moskiewskiej w 1865 roku Hordliczkowie uzyskali przywilej używania herbu państwa.

Fragment artykułu:

„Powiedzieliśmy, że zakład hutniczy w Czechach rozwinięty jest na bardzo szeroką skalę i śmiało współzawodniczyć może z pierwszorzędnemi zakładami tego rodzaju za granicą.
Oprócz dwóch ogromnych pieców do topienia szkła, posiada on własną szlifiernię, a przy niej wzorowo urządzony i tą samą siłą machiny parowej poruszany tartak, oraz młyn parowy.
Jest to prawdziwa kolonia robotnicza, zaopatrzona sama w sobie we wszelkie potrzeby zwyczajnych wymagań życia, wygody, nauki, a nawet rozrywki, bo hutnik, przywiązany do miejsca, musi to wszystko na miejscu znaleźć (…).”

Michał Kurach

DRAMAT WOJENNY NAKRĘCONY W PARYSOWIE:

Dotykał problemu zdrady i kolaboracji

„Wyrok na Franciszka Kłosa” jest polskim dramatem wojennym wyreżyserowanym przez Andrzeja Wajdę. Film nakręcony został w Parysowie. Zdjęcia trwały od 15 maja do 7 czerwca 2000 roku

Scenariusz do fabularnego obrazu napisali Andrzej Wajda i **Zygmunt Malanowicz**; zdjęcia **Bartosz Prokopowicz**; muzyka **Stanisław Radwan**. Dzieło powstało na podstawie powieści **Stanisława Rembeka** pod tym samym tytułem. Książka z 1947 roku jako jedna z pierwszych w polskiej literaturze powojennej dotykała problemu zdrady i kolaboracji.

Akcja powieści Rembeka rozgrywa się w okresie okupacji niemieckiej w jednym z podwarszawskich miasteczek na lewym brzegu Wisły, którego nazwa nie jest podana. Natchnieniem do napisania dzieła była historia Franciszka Kłosa, który żył naprawdę. Pełnił on funkcję posterunkowego Policji Państwowej. W czasie niemieckiej okupacji, wyznawał zasadę, że jako mundurowy musi podporządkować się rozporządzeniom każdej władzy. W związku z powyższym zgłosił się do służby w „policji granatowej”, która była komunalną formacją finansowaną przez polskie samorządy, a podporządkowaną lokalnym komendantom niemieckiej policji porządkowej.

Kłos dopuszczał się licznych zbrodni, mordowania polskich konspiratorów i Żydów, organizował wywózki na roboty przymusowe do III Rzeszy. Wydziedziczony przez rodzinę, wyrzuty sumienia zatapiał w alkoholu. Bezwzględność zdrajcy w służbie niemieckiej sprawiła, że w końcu został zlikwidowany z wyroku Polskiego Państwa Podziemnego. Utwór literacki, jak również jego autor, do dnia dzisiejszego są w zasadzie zapomniani, tak przez czytelników, jak i krytykę. Bez wątpienia wpływ na taki stan rzeczy ma, co zrozumiałe, poruszany na kartach dramatu bardzo trudny temat, stojący w kontrze do głównego nurtu literatury sławiącej bohaterów walk wojennych o polską niepodległość i wpisującej się w narodowy cykl „ku pokrzepieniu serc” (udręczone hekatombą wojny społeczeństwo potrzebowało szlachetnych wzorców). Franciszek Kłos uznawany jest za pierwszego antybohatera w polskiej literaturze powojennej i pewnie stąd jego zapomnienie.

Premiera filmu miała miejsce 24 września 2000 roku. W rolę Franciszka Kłosa wcielił się **Mirosław Baka**. Na ekranie pojawili się także m.in. **Maja Komorowska**, **Grażyna Błecka-Kolska**, **Artur Żmijewski** i **Krzysztof Globisz**. Zdjęcia na przełomie maja i czerwca 2000 roku kręcono w Parysowie. Wprawny obserwator znający topografię miejscowości bez problemu rozpozna na kadrach filmowych miejsca wokół parysowskiego rynku i kościoła parafialnego.

M. Kurach

KATASTROFA SAMOLOTU ISKRA W ŻELECHOWIE W TELEWIZYJNYCH SERWISACH INFORMACYJNYCH:

„Maszyna z niewyjaśnionych przyczyn runęła na ziemię”

26 maja 1998 roku w Żelechowie rozbił się wojskowy samolot szkoleniowy Iskra. Tragedię szeroko relacjonowały ogólnopolskie telewizyjne serwisy informacyjne

Kadr z serwisu informacyjnego "Wiadomości" z 26 maja 1998 roku

Dramatyczna wiadomość zagościła na antenie Teleexpressu, w programie pierwszym Telewizji Polskiej.
Prezenterka:
Katastrofa samolotu zadaniowego Iskra w Żelechowie w województwie siedleckim. Do czasu wyjaśnienia przyczyn wypadku Ministerstwo Obrony Narodowej zawiesiło wszystkie loty na tych maszynach.
Lektor:
*Iskra z kapitanem **Markiem T.** ze szkoły w Dęblinie przed południem z niewyjaśnionych przyczyn runęła na ziemię. Samolot upadł na ziemię 100 metrów od zabudowań. Pilot nie zgłaszał żadnych problemów, nie starał się też katapultować. Zdaniem świadków lecąc bardzo nisko wykonywał manewr skrętu. To mogło być przyczyną katastrofy. To drugi wypadek Iskry w tym roku. W lutym zginęło dwóch doświadczonych lotników. Iskra jest podstawowym samolotem szkoleniowo-treningowym polskiego lotnictwa wojskowego.*

PARĘ MINUT PO 11:00 NAD ŻELECHÓW NISKIM LOTEM KOSZĄCYM NADLECIAŁA ISKRA

O wydarzeniu informowała Panorama, emitowana na antenie programu TVP2.
Prezenterka:
(…) W Żelechowie rozbił się samolot szkoleniowy Iskra. Pilot zginął na miejscu To już drugi w tym roku wypadek tej najpopularniejszej maszyny przeznaczonej do szkolenia pilotów.
Lektorka:
Samolot wbił się w pole 100 metrów od domów i przedszkola. Zdaniem świadków do wypadku doszło, bo pilot zbyt nisko wykonywał manewr skrętu maszyny i przypłacił to życiem. 34-letni kapitan Marek T. odbywał lot szkoleniowy. Nie sygnalizował wcześniej kłopotów z maszyną a także nie podjął próby katapultowania. Loty na wojskowych samolotach szkoleniowych Iskra zostaną zawieszone do momentu wyjaśnienia dzisiejszej katastrofy przez komisję badania wypadków lotniczych (…).
Katastrofa w Żelechowie zajęła jedno z głównych miejsc w serwisie informacyjnym Wiadomości, na antenie TVP 1.
Prezenterka:
W Żelechowie rozbił się wojskowy samolot szkoleniowy Iskra. W katastrofie zginął doświadczony pilot kapitan Marek T. z Wyższej Szkoły Oficerskiej Sił Powietrznych w Dęblinie.
Lektor:
*Parę minut po 11:00 nad Żelechów niskim lotem koszącym nadleciała Iskra. Obserwował ją były pilot **Robert Moreń**.*
Robert Moreń:
On nadlatywał z tamtego kierunku, tak jak widać. Leciał w tym, tam był troszkę niżej, następnie lot podniósł, przewrócił, przekręcił się do lotu odwróconego. Sądziłem, że to będzie beczka, bratu ciotecznemu komentowałem, że to ma być beczka, i w tym momencie przytrzymał. Ja mówię: „no może tak sterowana, zaakcentuje ten moment lotu odwróconego”. W tym momencie, kiedy ja się spodziewałem, że on dokręci o te następne 180 stopni, on zaczął manewr wychodzenia, ale w pionie. W stronę ziemi oczywiście.

NA MIEJSCE KATASTROFY PRZYBYŁA WOJSKOWA KOMISJA BADANIA WYPADKÓW LOTNICZYCH

Lektor:
*Samolot rozbił się niemal w środku Żelechowa. 150 metrów od przedszkola, 30 metrów od domu pani **Anety Jarzębskiej**.* Aneta Jarzębska: *Był straszny wybuch. Zobaczyłam, że te szczątki lecą i w tym momencie rzuciłam się, no bo pomyślałam, że może we mnie coś uderzyć i się ratowałam.*
Lektor:
Siła wybuchu rozrzuciła szczątki pilota i części maszyny w promieniu kilkuset metrów, wrak stanął w płomieniach. Według Ministerstwa Obrony Narodowej pilot nie zgłaszał usterek i nie podjął też próby katapultowania się. Zdaniem mieszkańców nad Żelechowem bardzo często samoloty przelatują na niskim pułapie.
Robert Moreń:
Tu jest strefa lotów koszących. Środek strefy stąd to jest 2-3 kilometry dosłownie, także w tym miejscu miał prawo, z tego co wiem, to robić.
Lektor:
Na miejsce katastrofy przybyła wojskowa komisja badania wypadków lotniczych. Do czasu wyjaśnienia przyczyn wypadku zawieszono wszystkie loty na Iskrach. Poprzednia katastrofa tego typu wydarzyła się w lutym. Zginęło dwóch pilotów. Odrzutowy samolot szkoleniowy Iskra pochodzi z lat 50. i jest podstawowym samolotem treningowym polskiego lotnictwa wojskowego. Wyszkoliło się na nim blisko 3 tysiące pilotów. Teraz w służbie jest 150 Iskier.
Tragedię w Żelechowie relacjonowały także Wydarzenia, emitowane na antenie Polsatu.
Lektorka:
(…) Samolotem szkoleniowym Iskra leciał kapitan Marek T., instruktor 58. Lotniczego Pułku Szkolnego z Dęblina. Według Ministerstwa Obrony Narodowej pilot odbywał właśnie lot szkoleniowy kiedy samolot uderzył w ziemię i stanął w ogniu. Pilot nie sygnalizował wcześniej kłopotów z maszyną, nie próbował także katapultować się. Kapitan Marek T. miał 34 lata, był starszym instruktorem lotnictwa, a także pilotem klasy mistrzowskiej. Samolot należał do Wyższej Szkoły Oficerskiej Sił Powietrznych w Dęblinie.
Reporterka: *Co było przyczyną tej katastrofy na razie nie wiadomo. Pewne jest jedno, że to już kolejna Iskra, która spadła w tym roku z nieba (…).*

M. Kurach

GARWOLACY HISTORYCZNIE ZNANI:

Ksiądz Franciszek Hordiewicz

Ksiądz Franciszek Hordiewicz urodził się w 1867 roku w Kodniu. Szkołę średnią i seminarium duchowne ukończył w Petersburgu. Po święceniach kapłańskich pracował jako wikariusz i prefekt szkół. Był proboszczem w diecezji mohylowskiej oraz dziekanem i proboszczem w Dyneburgu, gdzie zastała go rewolucja bolszewicka. Skazany na śmierć przez tzw. czerezwyczajkę. Termin ten był obiegowym określeniem tajnej policji sowieckiej, wprowadzającej terror rewolucyjny w Rosji oraz na innych obszarach opanowanych przez bolszewizm.
Duchowny cudem uniknął stracenia- ostrzeżony przez wiernego, zbiegł z oblężenia w przebraniu żebraka. Przybył na rodzinne Podlasie, znajdując schronienie u biskupa ordynariusza, który przyjął go w poczet swojego duchowieństwa.
Po kilkuletniej służbie w mniejszych parafiach został mianowany proboszczem i dziekanem w Łaskarzewie. Na tym stanowisku został odznaczony godnością kanonika honorowego Kolegiaty Janowskiej. Rok przed śmiercią zachorował na grypę, która wywołała komplikacje i zrujnowała jego organizm.
Zmarł 9 listopada 1936 roku, przeżywszy 69 lat (w tym 44 w kapłaństwie).
Pogrzeb księdza odbył się w Łaskarzewie w dniu 12 listopada 1936 roku. Mszę za duszę zmarłego odprawił i ciało na miejscowy cmentarz odprowadził biskup diecezjalny siedlecki **Henryk Przeździecki**. W pogrzebie wzięło udział 34 księży oraz tłumy mieszkańców Łaskarzewa.

M. Kurach

Z HISTORII GARWOLINA I OKOLIC:

Kalendarium historyczne

W FOTELU ZASIADAŁ 3 LATA

27 kwietnia, 1947. Garwolin. Prezesem zarządu Ochotniczej Straży Pożarnej został mianowany **Antoni Rękawek**. Piastował swoją funkcję do 4 marca 1951 roku. Na stanowisku kierowniczym zastąpił go **Franciszek Wielgosz**.

JEDNOSTKA ZAINWESTOWAŁA W SPRZĘT

27 kwietnia, 1947. Garwolin. Miejscowa OSP rozpoczęła gros przedsięwzięć mających za zadanie podniesienie poziomu ochrony przeciwogniowej mieszkańców. Do maja następnego roku pojawiły się w mieście m.in. 2 pogotowia konne, syreny alarmowe oraz suszarnia dla węży gaśniczych.

GRÓD Z NOWYM ADMINISTRATOREM

28 kwietnia, 1905. Garwolin. Burmistrzem miasta został **Władysław Tessaro**. Urzędnik pełnił swoją funkcję do dnia 3 maja 1907 roku. Pracownika „ratusza” na stanowisku zastąpił **Antoni Osmulski**.

MUNDUROWI GRALI Z DYRYGENTEM

30 kwietnia, 1966. Garwolin. Funkcję kapelmistrza orkiestry miejscowej Ochotniczej Straży Pożarnej objął **Jan Gdyra**. Kierownik sprawował opiekę nad kapelą do 12 listopada tegoż roku.

NOWY ZARZĄDCA W RATUSZU

3 maja, 1907. Garwolin. Burmistrzem naszego powiatowego miasta został **Antoni Osmulski**. Urzędnik sprawował swoją funkcję do 14 lutego 1910 roku. Na stanowisku zastąpił go **Stanisław Michalski**.

PRÓBA POTWIERDZENIA PRAWNEGO

3 maja, 1942. Garwolin. Jan Zaniewski, ps. „Ulina”, będący inicjatorem powołania do życia organizacji Związku Polski Niepodległej - Odrodzenie, w ramach tworzenia podstawy cywilno-państwowej formacji, wysłał dla delegata rządu w stolicy tzw. „Szkic dyskusyjny”.

DODAJ SWOJE OGŁOSZENIE

Jak zamieścić ogłoszenie drobne w gazecie? Wybierz jeden ze sposobów.

SMS

Wyślij SMS z treścią ogłoszenia (maksymalnie 160 znaków), pod nr **74567** zaczynając od skrótu **TGO.** Przykład: TGO.oddam szczeniaki w dobre ręce.
Podaj miejscowość oraz numer telefonu kontaktowego. Koszt SMS-a wynosi 4,92 zł z VAT.
Ogłoszenie ukaże się w kolejnym wydaniu gazety.
Serwis funkcjonuje we współpracy z firmą Bild Presse z siedzibą w Łodzi.

KUPON

Napisz treść ogłoszenia na wyciętym z gazety, ważnym kuponie i dostarcz go do redakcji lub wrzuć do skrzynki kontaktowej gazety. Możesz także wysłać go pocztą.
Ogłoszenie jest bezpłatne i ukaże się w kolejnym wydaniu gazety.

REDAKCJA

Przyjdź do redakcji i podaj treść ogłoszenia. Cena za jedną emisję wynosi 5,00 zł z VAT.

Ogłoszenie dostarczone do redakcji do poniedziałku do godz. 10:00 ukaże się w najbliższym środowym wydaniu. W przypadku wysłania kuponu pocztą lub wrzucenia do skrzynki kontaktowej o terminie publikacji decyduje data dotarcia kuponu do redakcji.
Redakcja zastrzega sobie prawo ingerencji w treść ogłoszenia w przypadku, gdy podana kategoria jest niezgodna z treścią ogłoszenia, lub gdy treść ogłoszenia zawiera błędy ortograficzne lub stylistyczne.
Redakcja nie odpowiada za treść ogłoszeń.

UWAGA!
JEDEN KUPON = JEDNA OFERTA

Pamiętaj, że w jednym ogłoszeniu można podać tylko jedną ofertę sprzedaży, kupna, czynności. W przypadku, gdy w ogłoszeniu będzie więcej ofert, opublikowana zostanie pierwsza w kolejności.

Przykład: z ogłoszenia „Sprzedam kosiarkę rotacyjną, meble kuchenne, rower górski…" opublikowana zostanie oferta sprzedaży kosiarki rotacyjnej. Pozostałe dwie rzeczy należy podać w kolejnych ogłoszeniach.

OGŁOSZENIA

DO WYNAJĘCIA

lokale handlowe w Pilawie
o powierzchni 20, 150 i 300 m²
502 343 500

DOM
SPRZEDAM

DOM drewniany do rozbiórki lub przeniesienia. Kletnia. Tel. 818663738.

LOKAL
SPRZEDAM

BUDYNEK sklepowy, 79 m2, na działce 1200 m2, parking. Cena do uzgodnienia. Stężyca. Nr tel. 661 488 814 lub 509 879 383

BUDYNEK pod działalność gospodarczą, 79 mkw, na działce 1200 mkw, parking, Stężyca. Tel. 661 488 814.

DO WYNAJĘCIA
POSIADAM

LOKAL pod działalność gospodarczą ok. 40 m2, w wolnostojącym budynku, na placu około 200 mkw, bezpośrednio przy os. Lotnisko w Dęblinie. Nr tel. 606 550 542

LOKALE HANDLOWE w Pilawie; o powierzchni 20, 150 i 300 m2; więcej informacji telefonicznie Tel. 502 343 500.

LOKAL użytkowy z pomieszczeniem socjalnym, powierzchnia 45 m2 po generalnym remoncie, Dęblin, ul. Warszawska 16b. Cena 2.300 zł/miesiąc. Tel. 505 149 767.

Garaż, Ryki, Lipowa 5 Tel. 695255830.

MIESZKANIE 5-pokojowe 120 mkw, umeblowane do zamieszkania, cena 1500 zł + opłaty. Dęblin ul. Podchorążych. Tel. 509 851 846.

DO WYNAJĘCIA
SZUKAM

WEZMĘ w dzierżawę grunty rolne, Kłoczew i okolice. Warunki do ustalania. Tel: 790 772 445

DZIAŁKA POLE
SPRZEDAM

DZIAŁKA budowlana 1.300 m2; w miejscowości Niesadna; cena do uzgodnienia; dostępne media - prąd, woda; dostęp z drogi asfaltowej Tel. 515 611 004.

DZIAŁKA ok. 8 arów, szerokość 9 m. Wszystkie media w ulicy. Cena do uzgodnienia. Dęblin os. Rycice. Nr tel. 667 775 517.

DZIAŁKA ok. 8 arów, szerokość 9m, wszystkie media w ulicy. Dęblin Rycice. Tel. 667 775 517.

3 działki rekreacyjne, każda 0,36 ha, porośnięte, przy drodze gminnej gruntowej, ok. 400 m od drogi asfaltowej i rzeki Wilgi, wieś Zgórze, gm. Miastków Kościelny. Cena po 27 tys. zł. Tel: 602 696 753

DZIAŁKA o pow. 12,44 media po drugiej stronie ulicy, woda gaz prąd, kanalizacja ma być w tym roku, Ryki ul. Górna 61m. Tel. 60490499.

KUPIĘ
DZIAŁKI ROLNE, LEŚNE oraz DRZEWO
tel. 722 080 888

DZIAŁKA nr 418 o pow. 680 m2, położoną w Dęblinie, os. Michalinów. Cena do uzgodnienia. Nr tel. 602 290 412

DZIAŁKA budowlana 12 a w Stężycy, media w drodze Tel. 669 504 232.

SIEDLISKO dom i budynki gospodarcze na działce 0,17 ha, szer. 18 m, wszystkie media, gotowe do zamieszkania, nowe blachy na dachach, w środku panele i płytki w łazience, ogrodzona dookoła, dużo zieleni, na posesji tuje, kwiaty, drzewka owocowe, ogrodzone, cicha i spokojna okolica + 2 działki bud. 0,69 ha i 1,20 ha szer. 19 m + las 0,25 ha, Stara Rokitnia. Tel. 663 647 909.

Działka budowlana 30 arów, woda, gaz, prąd. Można podzielić na dwie, cena do uzgodnienia, Ryki Tel. 603191854.

Działka rekreacyjna z domkiem 3 ary nr 9 c Fregata, dobre położenie, ogrodzona, światło, woda 22000. Tel. 600551667.

Las mieszany, Jakubówka 0,5 ha, przy drodze asfaltowej 44000. Tel. 600449265.

POLE 1,60 ha w jednym kawałku, okolice Ryk. Tel. 698 378 676.

DZIAŁKA siedliskowa zabudowana 50 arów, dobra lokalizacja, idealne miejsce na działalność lub do zamieszkania, woda, światło, siła, droga asfaltowa do siedliska, usytuowana 14 km od Ryk w kierunku Warszawy, cena do uzg, niedrogo, gmina Trojanów. Tel. 600 931 201.

DZIAŁKA rolna nr 155/2 z przekształceniem na budowlano-rolną o pow. 0,75 ha, rolna nr 328 o pow. 0,7436 ha, o pow. 0,30 ha budowlana nr 155/4 Okopowa 77. Tel. 601 088 603.

DZIAŁKA budowlana 0.38 a w Okrzei szerokość działki 40 m długość 98 m z budynkami drewnianymi, znajduje się przy samej szosie światło siła światłowody. Tel. 510 526 910.

DZIAŁKA POLE
KUPIĘ

Kupię DZIAŁKĘ budowlaną w Rykach min. 12 ar z bezpośrednim dostępem do drogi. Tel: 510 425 500

POLE pod ogród i sadek, w Rykach lub okolicy. Tel. 537 011 983.

SAMOCHÓD
SPRZEDAM

ALFA Romeo 156, 1.9 JTD 16V 140km, 2003r, 235 tys przebiegu, auto w bardzo dobrym stanie technicznym i wizualnym. Tel. 785 465 784.

CITROEN C3 1.6 hdi exclusive, bardzo bogate wyposażenie: airbag, komputer pokładowy, ABS, ESP, 4 x el. sz., centralny zamek, czujniki parkowania itd., przebieg 156.000 km. Cena 6.800 zł. Tel: 604 645 106

DACIA logan MCV, kombi z 2016 roku, 1.0 turbo benzyna, 53 tys. km, bogate wyposażenie: klimatyzacja, wspomaganie kierownicy, czujniki parkowania, ABS, ESP, itd., stan idealny. Cena 31.500 zł. Tel. 792 453 842

Dacia Sandero 1,0 benzyna-gaz, 2020r., srebrny metalik, klima, el. szyby, czujnik parkowania, hak przebieg 5200 km. Cena do uzgodnienia, Ryki Tel. 660192702.

KUPON NA BEZPŁATNE OGŁOSZENIE DROBNE

*prosimy wypełnić czytelnie drukowanymi literami

TREŚĆ OGŁOSZENIA: .....

.....

.....

CENA: .....

MIEJSCOWOŚĆ: .....

TELEFON KONTAKTOWY: .....

TWÓJ Głos

KUPON WAŻNY DO **9 maja**

eprasa.pl e06ea07fda

Usługi Sprzątające
MARZENA WIŚNIEWSKA
SPRZĄTANIE:
domy, mieszkania
biura, firmy, gabinety
hale, magazyny
inne obiekty
798 662 862
marzenapieta41@gmail.com

ZARZĄDZANIE I ADMINISTROWANIE NIERUCHOMOŚCIAMI
Jarosław Piłka
575 536 997
jarek.pilka@gmail.com
ul. Dobra 3/24, Garwolin
Rabat do 50%
aktualnej stawki za zarządzanie

SKUP AUT
KASACJA POJAZDÓW
tel. 881 372 442
złomowanie i kasacje pojazdów, skup samochodów powypadkowych
odbiór od klienta, zaświadczenie do wyrejestrowania,
płacimy gotówką

FIAT croma 1.8 benzyna, sprowadzony ze Szwajcarii i zarejestrowany od grudnia w Polsce, OC i przegląd techniczny ważny do grudnia, po wymianie rozrządu, 2 kpl kół. Cena 17.900. Tel: 600 650 416

Mercedes klasy A 1,7 D z uszkodzonym sprzęgłem, stan auta b. dobry. cena do uzgodnienia, Ownia Tel. 604924765.

MICROCAR prod. 2005r. bez uprawnień kat. B na dowód osobisty lub kartę motorowerową, diesel, spalanie 3l na 100 km, dwuosobowy, silnik kubota, przebieg 37 tys. km. Dęblin. Cena do uzgodnienia. 698 687 856.

Nissan Note 1,5, 2006 r., 194 tys. km, jasny, oryginalny, 2 komplety kół, ważny przegląd i ubezpieczenie, cena do uzgodnienia, ok. Ryk Tel. 721382036.

NISSAN Primera P11 kombi 1.8 B+G srebrny metalic, klima, abs, 2000r. alufelgi + stalowe, przebieg 270 tys.km. stan bdb, cena 3.000 zł. Ryki. Tel. 507 688 108.

Nissan Qashqai 2008r., 1,5 D, I rejestracja w kraju 2017r., 255 tys. km., OC i przegląd 08.22r., bez wkładu finansowego, otwieranie i odpalanie bez kluczyka, stan bdb. kolor szary, bogata wersja, dach panorama, 2xAF z oponami, Klima sprawna 22000. Tel. 504866604.

OPEL Meriva 1.4 B 90KM, srebrny, przebieg 185 tys.km. 2 kpl kół, 2005r. użytkowany przez kobietę, rozrząd na łańcuchu, stan bdb, cena 8900 zł, Ryki. Tel. 604 094 444.

RENAULT Laguna 1.9 diesel prod. 2007r. kombi. Białki Górne. Tel. 694 472 004.

RENAULT Laguna II GrandTour, bogata wersja, 2002 r., mały przebieg, skórzane fotele, elek. szyby i fotele, lusterka, klimatyzacja. Pełne ubezpieczenie i ważny przegląd. Opony w bardzo dobrym stanie. Dęblin. Nr tel. 609 560 633

SAAB 95 aero 2006r. benzyna + gaz. Dęblin. Tel. 536 853 718.

TOYOTA yaris 2009 r., 1.0 B + gaz, czerwony, 5 drzwi, ES, CZ+pilot, 2 kpl. kół, przebieg 265 tys. km, oc - 06, PT - 11, gaz - 25 r., sprowadzony w 2015 r. Ryki. 12900. Tel. 504 866 604.

TRANSPORTER T4 2003r. 2.5 TDI 102 KW dc, granat metalic, klima, hak, el.szyby, el.lusterka, wspomaganie , centralny zamek,2 piloty, zderzaki w kolorze nadwozia, super stan,po wymianie rozrządu, tanio. Ryki. Tel. 600 010 260.

SAMOCHÓD KUPIĘ

KUPIE SAMOCHODY do 5.000 zł; po cenie mniejszej niż rynkowa; w cenie złomu także; Żelechów Tel. 505 874 162.

AUTO - Kupię auto do 6.000 zł. Tel. 577 079 999.

AUTO do 10 tys zl. Szybko i uczciwie zapłacę. Ryki Tel. 793 304 091.

AUTO do 10.000 zł. szybko i uczciwie zapłacę. Garwolin. Tel. 793 304 091.

KAŻDY pojazd sprawny, uszkodzony, z przeznaczeniem na części. Tel: 509 690 272

MOTOCYKL SPRZEDAM

MOTOR Junak 2012r. poj. 125, zarejestrowany na 50, w dobrym stanie, cena 3.900 zł do neg. Ok. Ryk. Tel. 723 534 061.

ROWER Rayon Vista 28 cali, damski kolor biały, 1 właścicielka, instrukcja obsługi, widelec sztywny, manetki shimano, 18 biegów, hamulce v-brake, cena 590 zł. Ryki. Tel. 693 717 635.

ROWERY damka Uniwersal + Romet 26 cali koła, koszyk + bagażnik, Simano 6 biegów, stan dobry, sprawne, tanio, Ryki. Tel. 607 492 102.

SKUTER keeway, ok produkcji 2009, przegląd do sierpnia 2022 r. Cena 2.100 zł do neg. Tel. 664 978 839

SKUTER marki Romet Router Delux 50cm silnik 4t chłodzony powietrzem, drugi właściciel od nowości , niewielki przebieg 8 tys. km. rok 2017, stan bdb. Polecam, Okazja. Ryki. Tel. 601 314 747.

MOTOCYKL KUPIĘ

STARE MOTOCYKLE: WSK Komar MZ, Motorynka i inne, oraz części. Tel. 514 633 149.

MOTOCYKL w każdym stanie, cena do uzg. Tel. 577 079 999.

MOTO RÓŻNE SPRZEDAM

HAK kompletny z modułem do samochodu Renault SCENIC II. Cena do uzgodnienia. Dęblin. 81 8830 810

BAGAŻNIK rowerowy na hak 4 rowery, wtyczka 13 pin, zabezpieczenie rowerów przed kradzieżą, funkcja szybkiego odchylania, cena 1000 zł.Dęblin. Tel. 723 096 656.

Części do Daewoo Tico, ok. Ryk Tel. 881058326.

FELGI stalowe + oryginalne kołpaki do Renault, 15 cali, kpl 4 szt. Tel. 662 596 281.

FELGI stalowe R 15 komplet, (Seat Toledo, Leon) cena 150 zl, opony gratis. Tel. 662 194 817.

KOŁA pasowe, różne rozmiary. Tel. 697 102 849.

Koła Star 66 Stomil 1200-18 200. Tel. 698637616.

Lampa Renault Clio prawa przednia, 2012 150. Tel. 515724947.

OPONY 185/55 R15 na alufelgach, 185/65 R14 na metalfelgach, tanio, maglownica do Renault Megan, Białki G. Tel. 502 112 509.

OPONY, dętki lotnicze, nowe i używane, różne rozmiary np. 480 x 200. Nr tel. 517 120 621

OPONY do ciągnika C-360, 14,9x28, dwie sztuki, cena do uzgodnienia. Górzno. Tel. 726 574 281.

OPONY letnie, 4 szt. 185-65-14. Okolice Nowodworu. Tel. 724 633 351.

OPONY letnie Bridgestone 185x55 R16 - 4 szt. , 1000km przejechane, sprzedam lub zamienię na 175x65 R15 mogą być innej firmy, okolice Trojanowa. Tel. 501 038 341, 694 744 098.

OPONY letnie Continental 185/65 R15, 2szt. Tel. 662 596 281.

OPONY letnie Dębica Passio 165/70 R14 stan bdb, na felgach stalowych do VW Polo. Okolice Ryk. Tel. 664 271 561.

OWIEWKI do samochodu L i P strona, nowe, stan bdb, plus blaszki montażowe. Ryki. Tel. 601 314 747.

PRZYCZEPKA samochodowa na resorach. Tel. 603 741 334.

Przyczepka samochodowa, s. bdb, opłacona, cena do uzgodnienia, Swaty Tel. 512764612.

Silnik do BMW 546 320 D 136 km na części lub cały, bez wału, reszta sprawna Tel. 726940504.

TARCZE kół 15" aluminiowe z możliwością zmiany rozstawu śrub. Ryki. Tel. 503 013 966.

TARCZE kół aluminiowe 15" z oponami do renault clio, laguny, scenic. Ryki. Tel. 503 013 966.

TRYBY skrzyni biegów do c 360. Tel. 693 034 704.

MASZYNY ROLNICZE SPRZEDAM

NARZĘDZIA i urządzenia do pracy w rolnictwie, stan dobry, likwidacja gospodarstwa. Dęblin. Tel. 514 966 387.

ROZSIEWACZ nawozu KOS; cena

AUTO KASACJA
SKUP AUT
Wycena przez telefon.
Zaświadczenie o demontażu.
Zwrot OC.
Odbiór lawetą.
Gotówka od ręki.
515 595 795

SKUP AUT. KASACJA
Dobre ceny. Dojazd gratis
Gotówka od ręki
660 454 255

KOMINIARZ
usługi w pełnym zakresie
czyszczenia, przeglądy, odbiory, opinie, ekspertyzy, wkłady, nasady
Tel. 781 495 997, 537 408 922

PANELE OGRODZENIOWE
SZEROKI ASORTYMENT DOSTĘPNY OD RĘKI
WARSZAWICE 89 D
25 685 81 41, 501 214 184
biuro@proway.pl www.proway.pl

KOMPLEKSOWE USŁUGI SPRZĄTAJĄCE
Sprzątanie:
- domów
- hal
- biur, gabinetów
- i innych obiektów
Garwolin i okolice
Wystawiamy faktury VAT
tel. 507 720 193, e-mail: czystykat@wp.pl

STUDNIE
Mirosław Izdebski
Dąbrówka Stany 74
STUDNIE WIERCONE
POMPY CIEPŁA
DESZCZOWNIE
ODWODNIENIA
608 046 239
504 320 592

POSADZKI
AGREGATEM
OCIEPLENIA PIANĄ PUR
ponad 10 lat na rynku
www.posadzki-mazowieckie.pl
696 463 784
BLIK-BET Adam Szostak
ul. Klonowa 61
05-300 Mińsk Mazowiecki

UWAGA!!! UWAGA!!! UWAGA!!!
Podpisujemy umowy z importerami pojazdów!
AUTO KASACJA
wydawanie zaświadczeń do wyrejestrowania pojazdu,
odbiór własny,
płatność gotówką,
wysokie ceny za pojazdy
tel. 781 200 418, Ryki ul. Kolejowa 14

eprasa.pl e06ea07fda

do uzgodnienia; okolice Garwolina Tel. 502 468 112.

SIEWNIK Poznaniak; garażowany; cały w oryginale; stan bdb; cena do uzgodnienia; okolice Maciejowic Tel. 798 524 880.

Opryskiwacz ciągnikowy 300l Pilmet, garażowany, stan b. dobry, kapitalny remont pompy i nowy rozdzielacz Tel. 667449014.

CZĘŚCI do kombajnu Freguson, koła balony 20x20, , inne, okolice Ryk. Tel. 691 422 766.

GLEBOGRYZARKA do truskawek Yanmar szer. 165 do ciągnika z wałkiem, stan bdb, Okrzeja. Tel. 661 854 304.

DOJARKA, cena do uzg. Tel. 515 795 331.

SIECZKARNIA cała żelazna. Tel. 515 795 331.

SIEWNIK do zboża, w ciągłym użytkowaniu, stan dobry. Ryki. Tel. 668 357 142.

KOMBAJN ziemniaczany Anna, mało używany w dobrym stanie, garażowany, ok. Kłoczewa. Tel. 517 293 861.

SADZARKA Lubelska, Kłoczew. Tel. 517 293 861.

SADZARKA do ziemniaków, stan dobry, Kłoczew. Tel. 694 851 824.

ROZDRABNIACZ sadowniczy (tłuka) szer. 180cm. Tel. 669 432 215.

TALERZÓWKA 2x8 Akpil. Tel. 669 432 215.

KULTYWATOR szerokość 2,10 - 14 łap. Tel. 669 432 215.

LINY stalowe do zgarniaczy obornika fi10, fi12, fi13, koła linowe oraz zakuwanie lin. Tel. 603 346 594.

SADZARKA do ziemniaków, cena 1.800 zł. Ok. Ryk. Tel. 603 346 594.

PRZEWRACARKA DAH-FAR 3m do siana, koła ruchome grabienie od miedzy, sprawna stan bdb. Tel. 505 900 999.

ŚRUTOWNIK bijakowy silnik 7.5 stan bardzo dobry, okolice Kłoczewa. Tel. 667 315 716.

GLEBOGRYZARKA BOMET 1,6m 2008r. bardzo mało używana, wszystko w oryginale, przekładnia sprawna, stan bdb. Tel. 505 900 999.

BECZKOWÓZ Meprozet 4,5 tys. ocynk szerokie kola, hamulce, wąż do pompowania wszystko działa jak należy mało używany, stan bardzo dobry. Tel: 505 900 999

ROZSIEWACZ do nawozu dwu talerzowy Kuhna 800l wałek w komplecie sprawny stan bardzo dobry. Tel: 505 900 999

ROZRZUTNIK jedno osiowy i dwu osiowy 2 walki jest burta podłoga dobra kola 11" farba oryginał stan bardzo dobry. Tel: 505 900 999

KOSIARKA rotacyjna Słupsk 135 sprawna, stan bardzo dobry, nowe trzymaki. Tel: 505 900 999

BRONY 3pola Grudziądz , proste pola rama nie pogięta, stan bdb. Tel. 505 900 999 .

PŁUGI Grudziądz 4KI lemiesze nowe, stan db. Tel. 505 900 999.

PRZEWRACARKA do siana na podnośnik czterogwiazdowa bardzo ładnie grabiarka stan bardzo dobry. Tel: 669 717 566

BRONY trzy pola Grudziądz ładne zęby mało używane, stan bardzo dobry. Tel: 669 717 566

PRASĘ SIMPĘ kostkę w kolorze czerwonym, 96r. wszystko w oryginale. Tel. 692 290 910.

SIEWNIK Międzyrzecki oryginalny 23-leje, stan dobry. Tel. 692 290 910.

PRASĘ WELGER rolującą RP12, rok 1990, stan b.dobry, w oryginale, walcowa 120. Tel. 692 290 910.

SIEWNIK 21 lejków, przerobiony z konnej 15 3 szt. cena 850 - 1300 zł. Tel. 692 386 259.

KOPACZKA do ziemniaków, 2 szt. cena 1700-2400 zł. Tel. 692 386 259.

KULTYWATOR 1.9 m z kółkami, cena 800 zł. Tel. 692 386 259.

TALERZÓWKA 2x7, mało używana. Zawitała. Tel: 724 101 886

SADZARKA czerpakowa; stan bdb; cena do uzgodnienia Tel. 506 668 445.

OBSYPNIK do ziemniaków z opielaczami; cena do uzgodnienia Tel. 506 668 445.

KOSIARKA rotacyjna 1,65 metra; cena do uzgodnienia; okolice Garwolina Tel. 506 668 445.

ZGRABIARKA Słoneczko; 4-gwiazdowa; cena do uzgodnienia;

KULTYWATOR i brony 3-polowe; cena do uzgodnienia Tel. 506 668 445.

PRZYSTAWKA do pługa; dokręcana; cena do uzgodnienia Tel. 506 668 445.

MASZYNY ROLNICZE
KUPIĘ

TALERZÓWKA,2x8/4x5 talerzy . Tel. 570 530 800.

Rozrzutnik lub taśmociąg obornika Tel. 693 106 228.

GLEBOGRYZARKĘ lub talerzówkę może być do remontu. Tel: 693 106 228

MASZYNY rozrzutnik, talerzówka, glebogryzarkę , prasę, kombajn do ziemniaków i inne. Kłoczew. Tel. 517 293 861.

KOMBAJN ziemniaczany, Anna, Bolko, Karlik, okolice Kłoczewa. Tel. 517 293 861.

MASZYNY rolnicze sprawne i do remontu. Tel: 505 900 999

MASZYNY rolnicze do remontu i sprawne. Tel: 669 717 566

KAŻDĄ maszynę rolniczą i ciągnik; stan obojętny; mogą być do remontu Tel. 506 668 445.

MASZYNY URZĄDZENIA
SPRZEDAM

PROWADNICA z łańcuchem 45 cm do piły spalinowej, mało używana, cena 75 zł. Okrzeja. Tel. 604 891 618.

KOWADŁO kowalskie, super stan, waga około 110 kg, cena 1400 zł. Ryki. Tel. 600 449 265.

KRAJZEGA siłowa 4 kw. Tel. 724 528 946.

ZBIORNIK do sprężarki 60 litrów. Tel. 697 102 849.

PRODUKTY I PŁODY ROLNE
SPRZEDAM

Dotacje rolnicze. Najbliższe nabory - Premia bezzwrotna na otworzenie lub rozwinięcie firmy dla rolników ubezpieczonych w KRUS (150-250 tys.). Małe Gospodarstwa – 60 tys. Młody Rolnik – 150 tys. Wypełnianie wniosków. Dojazd do rolników. Tel. Tel. 795-931-529.

ZIEMNIAKI jadalne i sadzeniaki, odmiana: irga, catania, vineta, owacja, bellarosa, ignacy, michalina, denar, lord, cena do uzg. Potok. Tel. 607 525 408.

SIANOKISZONKA w balotach; cena 80 zł; Miastków Kościelny Tel. 789 135 135.

SIANO w belach. Korzeniów Tel. 512 189 456.

PSZENICA bardzo ładna, grube ziarno. Tel. 792 886 931.

Siano w kostkach, cena do uzgodnienia, Moszczanka Tel. 692302869.

Ziemniaki sadzeniaki Irga, Vinieta, cena do uzgodnienia, Kawęczyn Tel. 502037768, 25 7511638.

Mieszanka zbożowa, sianokiszonka w balotach, możliwy załadunek Tel. 664554496.

Sadzonki pomidora 17 odmian, folia - grunt, ogórki, cukinie, selery, pory, cebule cukrowe i inne, Brzeziny 150 Tel. 609566101.

Łubin niebieski wąskolistny, Lepopldów 200. Tel. 530001466.

ZIEMNIAKI jadalne owacja i sadzeniaki irga. Ryki. Tel. 603 437 844.

ZIEMNIAKI sadzeniaki żółte: kamila, wineta, satina - bardzo smaczne, cena 60 zł/100kg. paszowe cena 30 zł/100kg. okolice Ryk. Tel. 504 233 736.

JĘCZMIEŃ jary do siewu, odmiana charles. Trojanów. Tel. 603 585 121.

MIESZANKA paszowa, 1,5 tony, okolice Ryk. Tel. 513 256 592.

ZIEMNIAKI jadalne i sadzeniaki, żółte lord, Leopoldów. Tel. 661 361 968.

SIANO, okolice Ryk. Tel. 505 988 412.

ŁUBIN biały wąskolistny, czyszczony do siewu, około 800 kg. przed zbiorem nie opryskiwany - samodojrzewający, cena 2,2 zł/kg. Ryki. Tel. 695 731 791.

MALINY sadzonki maliny jesiennej z plantacji nawodnionej. Zalesie. Tel. 507 123 182.

GRYKA, okolice Ryk. Tel. 507 123 182.

OBORNIK koński z pryzmy. Ryki, tel: 501 588 436

TRUSKAWKI sadzonki. Cena 50 gr./szt. Ryki. Tel. 663 915 570.

SŁOMA w kostkach, cena 1,50 zł/szt. okolice Kłoczewa. Tel. 783 810 851.

ZIEMNIAKI jadalne i sadzeniaki, duży wybór odmian. Tel. 664 366 193.

JEŻYNA bezkolcowa wielkoowocowa, słodki owoc, najlepszy czas sadzenia maj. Maliny. Tel. 664 366 193.

ZIEMNIAKI jadalne/sadzeniaki, catania, owacja, vineta, cena 70 zł/100 kg. Ok. Ryk. Tel. 721 027 591.

OWIES, około 1 tony, okolice Ryk. Tel. 785 668 798.

SIANO polne w kostkach. Słoma. Swaty. Tel. 663 384 750.

SIANO w kostkach. Tel. 605 263 249.

OWIES cena 80zł metr. Tel. 605 263 249.

PSZENICA jara na siew. Tel. 783 527 172.

PSZENŻYTO. Tel. 606 595 919.

SŁOMA prasówka. Tel. 606 595 919.

JĘCZMIEŃ jary na siew, Trzcianki. Tel. 724 412 703.

OBORNIK sprzedam. Tel. 25 7543028.

KUKURYDZA, jęczmień jary, żyto oraz sadzeniaki irga. Długowola. Tel. 506 049 967.

FIKUS benijamin duży kwiatek wys. około 160 cm cena 150 zl. Tel. 721 360 337.

ZIEMNIAKA sadzeniaka catania, ricardo. Okolice Maciejowic. Tel. 505 445 834.

MIESZANKA zbożowa na siew. Ryki, tel. 601 089 642

ŁUBIN niebieski gorzki wąskolistny , nie pryskany przed koszeniem, Rososz. Tel. 602 371 860.

SIANO i słoma w belach. Kawęczyn. Tel. 784 501 829.

SADZONKI maliny jesiennej. Odmiana Delmina. Cena do uzg. Tel. 513 058 401.

GRYKA, ziemniaki sadzeniaki irga, catania, Ignacy, mieszanka zbożowa, owies. Tel. 692 251 139.

SIANO w kostkach, Kozice. Tel. 601 190 859.

ZIEMNIAKI irga, owacja oraz sadzeniaki wineta, irga. Rzyczyna, tel: 692 589 824

SIANO w kostkach i słoma w belach, okolice Kłoczewa. Tel. 506 614 866.

JAJKA kurze. Tel. 692 589 824.

SŁOMA żytnia w kostkach, ok. Sobolewa. Tel. 728 230 723..

SIANO. Okolice Kłoczewa. Tel. 609 635 033.

ZIEMNIAKI sadzeniaki, odmiana katania. Paprotnia. Tel. 608 887 301.

ZIEMNIAKI sadzeniaki irga i ricarda. Posiadam również ziemniaki jadalne irga, wineta, catania, ricarda. Tel. 606 637 090.

ZIEMNIAKI sadzeniaki odmiana vinieta i red lady. Ownia. Tel. 606 362 739.

ŁUBIN wąskolistny gorzki, Zawitała. Tel: 724 101 886

PRODUKTY I PŁODY ROLNE
KUPIĘ

SKUP ZBÓŻ - owies, jęczmień, pszenica, groch, pszenżyto, możliwy odbiór. Tel. 519 136 146.

SOSNĘ na pniu kupię. Tel. 608 689 272.

AGD RTV
SPRZEDAM

ROUTER MOBILNY WiFi; Huawei

eprasa.pl e06ead71da

SKUP ZBÓŻ
AGRO SKUP
• najwyższe ceny w regionie
• odbiór samochodami z pompą
• odbiór bezpośrednio z pola
• możliwość przechowania zboża w magazynie
724 435 968 665 188 425

SKUP BYDŁA I CIELĄT
KONKURENCYJNE CENY
- byki - jałówki - krowy
wysyłam na export
ODBIÓR Z GOSPODARSTWA W KAŻDEJ KONDYCJI
PŁATNOŚĆ GOTOWKĄ LUB SZYBKIM PRZELEWEM
tel. 519 136 146, 506 385 510

Samogoszcz 63 k.Maciejowic
GRANIS
tel. 604 253 982, www.GRANIS.pl, granis@interia.pl
• Układanie kostki brukowej
• Niwelacje terenu
• Kręgi betonowe
• Porządkowanie terenu przed i po budowie.

KUPIĘ
ZBOŻA PASZOWE I KONSUMPCYJNE:
jęczmień, żyto, pszenicę, pszenżyto, owies
KAŻDEJ JAKOŚCI, RÓWNIEŻ GORSZEJ Z PRZEZNACZENIEM DO GORZELNI
Zapewniam transport i odbiór z gospodarstwa
Płatne po załadunku
518 048 715

SKUP ZBOŻA
- żyto - owies
- pszenżyto - i inne
Magazyn Żelechów
lub odbiór z gospodarstwa
tel. 508 151 622

SKUP ZBOŻA
żyto
pszenżyto
owies
Magazyn Wola Żelechowska
lub odbiór z gospodarstwa
tel. 507 663 425

model E5332; bez SIM-locka; bardzo mały; stan idealny; komplet dokumentów i oryginalne pudełko; cena 100 zł; Garwolin Tel. 787 186 466.

TELEWIZOR kolorowy marki LG, 15 letni, mało używany, nie naprawiany, z dekoderem, cena 400 zł. Tel. 606 761 590.

Telewizor QLED; 55 cali; Q77a; półroczny; cena do uzgodnienia; Garwolin Tel. 507 734 213.

KOMPUTER
SPRZEDAM

ROUTER MOBILNY WiFi; Huawei model E5332; bez SIM-locka; bardzo mały; stan idealny; komplet dokumentów i oryginalne pudełko; cena 100 zł; Garwolin Tel. 787 186 466.

TELEFON
SPRZEDAM

Samsung Galaxy S8+. cały komplet, w pudełku, bez rys i uszkodzeń 700. Tel. 504866604.

MEBLE
SPRZEDAM

MEBLE holenderskie oryginalne, kanapa 1 szt. fotele 2 szt. wskazane na wyposażenie biura, duża ich trwałość, cena 2.500 zł. Tel. 606 761 590.

Kanapa dwuosobowa rozkładana, stan dobry, odcień niebieski, Ryki 110. Tel. 721039006.

MEBLE: stoły, krzesła, komody, możliwy transport. Ryki. Tel. 662 271 795.

MEBLE sklepowe : lady białe 2m z szufladami, gł. 40cm, półki , Ryki. Tel. 692 442 024.

STÓŁ ślusarski z imadłem. Cena 300 zł. Dęblin. Tel. 697 421 696.

BUDOWLANE
SPRZEDAM

P IEC c.o., stan dobry z nadmuchem, kolor zielony. Nieuszkodzony, bez wad. Dęblin. Cena do negocjacji. Nr tel. 609 560 633

TERMOSTY do grzejników płytowych marki Heimeier (3 sztuki); 30/1,5; białe; stan idealny - demontaż z mieszkania w stanie deweloperskim; cena 40 zł/szt.; Garwolin Tel. 787 186 466.

TARCICA sosnowa, dębowa sucha, kantówka strugana, listwa przypodłogowa, parapety, stopnie schodowe, sztachety, tarcica strugana. Korytnica 101 A. Tel. 607 607 700.

STOPNIE dębowe 31x4x100 -110 cm, cena 85 zł/mb + vat, dostępne 50 szt. Korytnica 101 A. Tel. 607 607 700.

LISTWA przypodłogowa dąb, 20x45 mm cena 5 zł/mb. dostępne 1000mb. Korytnica 101A. Tel. 607 607 700.

PARKIET jesion 5x25 cm gr. 22mm, dostępność 100 mkw, cena 75 zł/mkw. Korytnica 101A. Tel. 607 607 700.

DESKA elewacyjna, podłogowa 64 zł/mkw, gr. 20mm, dostępne 400 mkw, Korytnica 101 A. Tel. 607 607 700.

SKUPUJEMY KONIE
w każdej kondycji
Szybka płatność - dwa dni
519 136 146
506 385 510

DESKA podłogowa elewacyjna74 zł / mkw, gr. 31mm, dostępne 300 mkw. Korytnica. Tel. 607 607 700.

GRUZ kruszony - betonowy, Ryki, możliwy transport. Tel. 602 702 043.

Betoniarka 250 l, wywrot na korbę, wtyczka i przełącznik, cena do uzgodnienia, ok. Ryk Tel. 691422766.

SOSNA budulec ok 6 m3. długość klocka 5m i 4m, cena 700 zł/m3. Ryki. Tel. 661 227 357.

DESKI sosnowe 1 cal, 1,5 cala. Tel. 669 432 215.

DESKI sosnowe calówki 3 metry 3, deski dwa lace 5. Tel. 508 659 647.

SŁUPKI ocynkowane nowe II gatunek, cena 7,50 zł/mb, 15 zł/szt. Garwolin Stawex. Tel. 888 302 303, 600 126 019.

DESKI z osiki; 4 cm grube; 30 cm szerokie i 6,5 m długie; cena do uzgodnienia; okolice Garwolina Tel. 504 417 800.

KROKWY (6m dł.) i łaty sosnowe; cena do uzgodnienia; okolice Garwolina Tel. 504 417 800.

PRZEPUSTY betonowe. Dęblin. Tel. 602 179 419.

PRĘT gwintowany fi.8,(24szt.) + (26 szt.), cena za całość 200 zł. Dęblin. Tel. 697 421 696.

PRZĘSŁA ogrodzeniowe, brama + furtka, 20mb. cena 1000 zł. Ryki. Tel. 693 979 235.

BUDOWLANE
KUPIĘ

DWUTEOWNIK 160; długość 6 do 12 metrów; w dobrym stanie; okolice Wilgi Tel. 602 357 597.

ZWIERZĘTA
SPRZEDAM

KOBYŁA 2 lata, bardzo spokojna, oprowadzana, do dalszej hodowli. Okolice Kłoczewa. Tel. 514 287 523.

PSZCZOŁY z ulami, okolice Ryk. Tel. 785 189 565.

ŹREBICA zimnokrwista; piękna, gniada; w czerwcu dwa lata; do dalszej hodowli; okolice Gończyc Tel. 518 474 308.

PSZCZOŁY; ul wielkopolski; rama „18"; cena do uzgodnienia; Garwolin Tel. 504 838 888.

TUCZNIK waga około 130 kg, karmiony własną paszą. Okolice Ryk. Tel. 725 652 700.

TUCZNIKI pasione własną paszą; cena 10 zł/kg; Miastków Kościelny Tel. 664 714 621.

Krowy mleczne po wycieleniu, cena do uzgodnienia, okolice Ryk Tel. 796088614.

Jałówka cielna, maj, cena do uzgodnienia, ok. Trojanowa Tel. 509997105.

KURY nioski 70-tygodniowe, niosące. Cena 15 zł/szt. Tel: 509 348 264

PEKIŃCZYKI 10-tygodniowe, odrobaczone, oddam niedrogo, okolice Ryk. Tel. 692 131 820, 81 8653915.

JAŁÓWKI mleczne wysoko cielne. Tel. 505 269 561.

KOZIOŁKI 3 szt. kilku tygodniowe. Zielonka. Tel. 600 897 411.

JAŁÓWKA mleczna do zacielenia 1,5 roku. Tel. 507 735 033.

OWCZARKI niemieckie, Melanów. Tel. 500 709 168.

KRÓLIKI okolice Sobolewa. Tel. 789 041 173.

CIELAKI , okolice Ryk. Tel. 727 431 684.

BYCZKI po simentalu, 2 SZT. 2-tygodniowe. Cena 1300 zł/szt. Tel. 667 428 667.

JAŁÓWKA dwa tygodnie. Tel. 660 065 919.

BYCZEK dwu-tygodniowego czarny mięsny. Tel. 693 478 746.

INDYKI odchowane, białe, rasa ciężka. Tel. 691 189 932.

PROSIĘTA do dalszego chowu białe PBZ. Tel. 732 638 409.

ZWIERZĘTA
KUPIĘ

SKUP bydła na ubój z konieczności, pozaklasowego. Tel: 669 955 409

ZWIERZĘTA
ODDAM

ODDAM PIESKA małego, do pilnowania posesji. Górzno. Tel. 726 574 281.

RÓŻNOŚCI
SPRZEDAM

KIOSK drewniany 5 x 6 m; wyposażony w siłę i klimatyzację; dobry na działkę letniskową; cena do uzgodnienia; okolice Pilawy Tel. 506 029 436.

WIÓRY suche, cena 30 zł/mp. Tel. 607 607 700.

ZNACZKI z PRLu dwa klasery, dzwonić po godz. 15tej. Dęblin. Tel. 694 681 489.

STAROCIE: maszyna do szycia ze stołem, pralka światowid, piecyk żeliwny koza, chodniki ręcznie tkane, narzuty wełniane, szkło ozdobne, figurki z porcelany, wyposażenie domowe i gospodarcze, meble, narzędzia i inne. Dęblin. Tel. 663 647 909.

ROWER górski romet koła 26 cali 6 x 3 biegi, opony nowe, stan bardzo dobry. Cena 270 zł do uzgodnienia. Ryki. Tel. 607 492 102.

Akordeon „ROYAL" srebrna perła 4 - chórowy 120 basów z futerałem. stan bardzo dobry, ok. Ryk 1800. Tel. 791557872.

Akordeon „CAPELLA" czerwony 9 registów, 80 basów z futerałem. Stan b. dobry, ok. Ryk 950. Tel. 791557872.

Krąg betonowy wys. 80 cm,

SIEW KUKURYDZY I SŁONECZNIKA
570 280 180

PRAWO SPADKOWE
• Dziedziczenie
• Testamenty
• Zachowki
• Nabycie spadku
ul. Kazimierzowska 122
Siedlce
(naprzeciwko sądu)
ZADZWOŃ: 25 740 99 97 Dyskrecja GWARANTOWANA!

eprasa.pl e06ea07fda

średnica 100 cm, używany, cena 30 zł. Okolice Ryk. Tel. 505 049 182

GARNITURY dwa w kolorze ciemnego granatu, rozM. 190/98 c.100zl. i 170/46 c.100zl. nie zniszczone koszulki oddam gratis, Dęblin. Tel. 666 511 643.

KURTKA zimowa kolor szary z żółta podszewka roz.M.c.100zl. gratis oddam kurtkę wiosenna rozm. S szara. Dęblin. Tel. 666 511 643.

ORBITREK do ćwiczeń. Tel. 886 805 733.

DREWNO opałowe różne. Tel. 602 264 122.

DREWNO opałowe i kominkowe. Tel: 787 022 688

RÓŻNOŚCI

KUPIĘ

DĘBINA osice brzozę na pniu lub ścięta. Tel. 607 219 517.

DESKI dębowe i jesionowe, sezonowane lub świeżo po przetarciu. Cena do uzgodnienia. Tel. 724 111 549.

DĘBY ścięte lub na pniu, okolice Nowodworu i Ryk, cena do uzgodnienia. Tel. 724 111 549.

RÓŻNE

Elektryczny wózek inwalidzki, ok. Ryk Tel. 881058326.

PRACA

DAM

PRACOWNIK GOSPODARCZY, zatrudnię młodą i energiczną panią do sprzątania domu jednorodzinnego, raz w tygodniu. Mile widziane obywatelki Ukrainy, 15 zł/ h. Dęblin. Nr tel. 501 440 043

Firma MISTAL Michał Marciniak poszukuje pracowników na stanowisko: Tokarz, Frezer, Operator obrabiarek CNC, spawacz TIG MIG. Praca w godz. 7-15, umowa o pracę, praca w Stężycy. Kontakt w godz. 8-17. Tel. 790 332 583.

MĘŻCZYZN w gospodarstwie sadowniczym; z zakwaterowaniem; okolice Sobienie-Jeziory; więcej szczegółów telefonicznie Tel. 602 357 597.

ZATRUDNIĘ dekarzy, blacharzy, pomocników oraz pracowników ogólnobudowlanych do montażu płyt warstwowych i pokryć dachowych w technologii PCV i pap termozgrzewalnych. Garwolin i okolice, tel: 572 456 927

ZATRUDNIĘ kierowcę do pracy po kraju, praca od poniedziałku do piątku, umowa o pracę, dobre zarobki. Tel: 500 139 612

MAGAZYNIER, Piekarnia Oskroba S.A, praca na magazynie w systemie 3 i 4 zmianowym. Kontakt: Tomasz.chudzik@oskroba.pl

POSZUKUJEMY pracowników do zakładu produkcyjnego: kierownik magazynu, magazynier, rozbieracz - wykrawacz drobiu. Atrakcyjne wynagrodzenie. Tel: 818 665 320

Zatrudnię pracownika do montażu mebli, schodów, drzwi, mile widziane prawo jazdy kat. B, Ryki. Tel. 500 066 605.

Zatrudnię lakiernika do wyrobów drewnianych, Ryki., Tel. 500 066 605.

HURTOWNIA warzywna Jarmir zatrudni na stanowisko: dostawca art. Spożywczych, prawo jazdy kat. B. Oczekiwane zadania: przyjmowanie dostaw, składowanie towarów wg ustalonych zasad, realizacja zamówień. Tel: 502 148 160

SZUKAM pracownika do docieplen budynków. Praca na podstawie umowy o pracę, w okolicach Kłoczewa. Tel: 570 142 800

PRACA w zakładzie przetwórstwa tworzyw sztucznych w Pilawie koło Garwolina. Oczekujemy kultury osobistej, chęci do pracy, braku nałogów. Zapewniamy przyuczenie w niezbędnym zakresie. Możliwość awansu. Tel: 22 742 14 80

KIEROWCA C+E transport międzynarodowy lub krajowy, wysokie zarobki, dobre warunki, Grabów Szlachecki. Tel. 660 023 677.

Zatrudnię pracowników budowlanych. Stawka do uzgodnienia. Tel. 518 356 332.

DAM pracę na budowie. Tel. 668 029 769.

POMOCNIKA w tartaku, przyjmę. Tel. 790 219 819.

Zatrudnię do pielenia truskawek. Ownia. Tel. 668 251 584.

ZATRUDNIĘ przy układaniu kostki brukowej. Samogoszcz. Tel. 574 318 563.

FIRMA remontowo-budowlana zatrudni pracowników z doświadczeniem w branży budowlanej. Najchętniej osoby z okolic Łaskarzewa i Żelechowa. Tel: 502 296 506

POSZUKUJĘ osób do sprzedaży pomp ciepła marki Viessmann, najlepiej z doświadczeniem w sprzedaży - choć wszystkiego można się nauczyć. Oferujemy kompleksowe szkolenie produktowe i przygotowanie. Tel: 798 201 032

AUTO-AGRO P. Tyśkiewicz zatrudni: sprzedawca-magazynier części rolniczych w Rykach przy ulicy Wyczółkowskiego 2, wymagana znajomość i doświadczenie w branży, dyspozycyjność, oferujemy umowę o pracę, pełny etat. Tel: 780 097 078

SIEC sklepów Lewiatan w Rykach zatrudni sprzedawcę na stanowisko wędliniarskie i obsługę kasową. Tel: 503 188 820

USŁUGI

ZŁOTA RĄCZKA Artur - bieżące naprawy domowe, małe i duże remonty, podłączanie urządzeń elektrycznych, gazowych i sanitarnych, poddasza, elewacje, glazura, terakota, instalacje elektryczne i hydrauliczne, malowanie agregatem, uprawnienia SEP. Tel. 501 038 391.

Firma MARTYNK Mariusz Majek
Sosnówka 23, 08-550 Kłoczew

ZATRUDNIĘ

PRACOWNIKÓ BUDOWLANYCH

umowa o pracę, bardzo dobre warunki atrakcyjne wynagrodzenie

tel. 604 566 208

USŁUGI: Wycinka drzew i krzewów itp. Koszenie zieleni i nieużytków. Prace ogrodowo-podwórkowe. Drobne naprawy i remonty. Tel. 500 463 989.

MALOWANIE wnętrz. Tel: 666 810 503

USŁUGI w zakresie robót ziemnych, rozbiórkowych oraz usługi rębakiem, wszelkiego rodzaju wykopy, wykonanie dróg dojazdowych, rozładunek materiałów budowlanych, równanie terenu, rozbiórka budynków. Tel: 500 139 612

BALUSTRADY ZE STALI NIERDZEWNEJ. Tel. 504 345 000.

KIEROWNIK budowy, inspektor nadzoru, odbiory mieszkań i domów, legalizacja samowoli budowlanych. Tel: 502 911 656

USŁUGI remontowo-budowlane: łazienka od A do Z, z białym montażem, układanie płytek i paneli, malowanie, gipsowanie, gładzie, adaptacja poddaszy z ociepleniem, wolne terminy, solidnie. Tel: 516 364 338

SOLIDNE malowanie dachów, wymiana orynnowania. Tel. 518 746 036.

Oferuję kompleksową pielęgnacje zieleni, cięcie rąbanie i układanie drewna na opał, rębak do gałęzi, wycinanie przycinanie drzew oraz krzewów, wszelkie prace porządkowe. Tel. 799 071 823 .

MEBLE zaprojektowane według indywidualnych potrzeb klientów, każdy projekt jest przygotowany indywidualnie, po konsultacji z klientem i dostosowany do preferencji nabywcy. Tel: 572 240 060

USŁUGI remontowe, kompleksowe wykończenia wnętrz, remonty mieszkań i domów. Tel. 722 2867 88, Paweł

ODDAM

ZA DARMO

Słoma w paczkach, Stężyca Tel. 535020560.

DRUK REKLAMOWY
BANERY ULOTKI WIZYTÓWKI
Twój Głos Reklama tel. 500 055 689

eprasa.pl e06ea07fda

Znamy mistrzów tenisa w Garwolinie

„Królem" sezonu halowego został Patryk Kędzior

Po dwuletniej przerwie spowodowanej ograniczeniami związanymi z pandemią do hali przy ulicy Olimpijskiej powrócili tenisiści, aby rozegrać IX Halowe Tenisowe Mistrzostwa Garwolina. To jednocześnie pierwsza z imprez zorganizowanych przez Szkołę Tenisa Wojciecha Baduchowskiego w ramach obchodów przypadającego na ten rok jubileuszu 30-lecia jej istnienia. Patronat nad turniejem objęła Marzena Świeczak - burmistrz Garwolina.

Niekwestionowanym „królem" sezonu halowego został Patryk Kędzior, który najpierw w parze z Rafałem Rutkowskim zwyciężył w rywalizacji deblistów, pokonując doświadczoną, utytułowaną parę Mieczysław Kargol/Maciej Zowczak 9/6 (cały turniej grano do dziewięciu wygranych gemów), by tydzień później triumfować w turnieju singlistów po zwycięstwie nad Krzysztofem Kwaśniakiem 6/1, 5/7, 10/5. Obydwa spotkania finałowe w zgodnej opinii obserwatorów oraz sędziującej zawody Karoliny Wróbel, dostarczyły wielu emocji i stały na sportowym poziomie, godnym tego prestiżowego turnieju.

Najlepsi tenisiści w grze pojedynczej

Laureaci walki deblowej

Co ciekawe, to już piąty kolejny finał wygrany przez Patryka - wcześniej, w ubiegłym sezonie - wygrywał Wojciech Cup oraz Tenisowy Challenge 2021 w grze pojedynczej i podwójnej, czego nie dokonał nikt wcześniej. - *Ta imponująca seria czyni go na dzień dzisiejszy nr 1 w rankingu Szkoły Tenisa lokalnych tenisistów. Z zainteresowaniem oczekuję rozpoczynającego się za chwilę sezonu na kortach otwartych, gdzie Patryk będzie musiał sprostać niełatwej roli faworyta i bronić zgromadzonych tytułów. Na uwagę zasługuje fakt, że cała czwórka półfinalistów turnieju singlowego po raz pierwszy znalazła się na tym poziomie halowych mistrzostw. Czas pokaże, czy oznacza to zmianę liderów w naszym lokalnym tenisie, czy może jednak dotychczasowi mistrzowie spróbują powrócić na utracone pozycje?* - zastanawia się Wojciech Baduchowski.

Pierwsza czwórka singlistów i par deblowych otrzymała z rąk obecnego na zakończeniu mistrzostw sekretarza Urzędu Miasta Cezarego Tudka okazałe puchary, a partnerami wspierającymi finansowo ich zakup był Urząd Miasta Garwolin oraz CSiK w Garwolinie.

mp

WYNIKI IX HALOWYCH TENISOWYCH MISTRZOSTW GARWOLINA

Finał gry pojedynczej

Patryk Kędzior - Krzysztof Kwaśniak 6/1, 5/7, 10/5

Mecz o III miejsce

Marcin Władziński - Zbigniew Kot 9/5

Finał gry podwójnej

Patryk Kędzior/Rafał Rutkowski - Mieczysław Kargol/Maciej Zowczak 9/6

Mecz o III miejsce

Zbigniew Kot/Mateusz Rosiński - Dominik Szczepański/Ireneusz Orłowski 6/1

Pojechali w 14 osób, przywieźli 10 medali

Podopieczni trenera Wojciecha Mianowskiego zdobyli łącznie 10 medali

W miniony piątek w Raszynie odbyły się Otwarte Wiosenne Mistrzostwa Okręgu Warszawsko - Mazowieckiego, na które UKS Delfin Garwolin wydelegował 14-osobową reprezentację.

Złotym medalistą w rywalizacji na 50 m stylem grzbietowym został Hubert Śliński. Aż trzykrotnie na drugim miejscu została sklasyfikowana Jagoda Jonak, która płynęła wszystkie trzy dystanse stylem klasycznym (50, 100 i 200 m). Dwa medale wywalczył Miłosz Kaczorowski, który za 200 m stylem dowolnym odebrał srebrny medal, a za 100 m dowolnym - brązowy.

Srebrne medale do Garwolina przywiozły jeszcze: Małgorzata Kot (50 m stylem grzbietowym), Julia Karczmarczyk (200 m stylem grzbietowym) i Alicja Więckowska (400 m stylem dowolnym). Brąz za rywalizację na 100 m stylem motylkowym otrzymała Natalia Burno.

Na szczególną uwagę zasługuje wynik uzyskany przez Julię na 50 m stylem grzbietowym (33:70 s) oraz Jagodę na 100 m stylem klasycznym (1:21,34 s), gdyż obydwa te rezultaty, to rekordy naszego powiatu w kategorii seniorek.

mp

Pamiątkowe zdjęcie ekipy Delfina ze zmagań w Raszynie

KLASA B WYNIKI 18. KOLEJKI

Orzeł II - Amur	4:0
Glinianka - Sokół	1:4
Amigos - Sobienie	0:3
City II - Korona II	1:12
Champion - Puznówka	0:3 (wo)
Nadstal - pauza	
Orzeł - pauza	

MECZE ZALEGŁE

Puznówka - Amigos	2:2
Korona II - Glinianka	3:0

TABELA

1. Orzeł II	16	43	68:20
2. Orzeł	**14**	**31**	**47:10**
3. Sokół	14	30	40:19
4. Korona II	15	25	42:27
5. Amur	**15**	**24**	**40:41**
6. KS Sobienie	14	23	26:26
7. Amigos	16	23	30:30
8. KS Puznów.	**14**	**19**	**32:30**
9. Nadstal	13	12	19:32
10. KS Glinianka	16	11	26:43
11. City II	15	6	17:96
12. Champion	16	13	25:38

NASTĘPNA KOLEJKA

30.04.

Orzeł Parysów - Amigos Warszawa (godz. 10:00), Amur Wilga - Korona II Góra Kalwaria (godz. 16:00), KS Puznówka - Orzeł II Baniocha (godz. 11:00), Nadstal Krzaki Czaplinkowskie - KS Glinianka, Sokół Kołbiel - Champion FC Otwock 3:0 (wo), City II Wilanów - pauza, KS Sobienie Jeziory - pauza

LZS już ruszyły

W minioną niedzielę odbyły się pierwsze mecze w rundzie wiosennej w Garwolińskiej Lidze Piłkarskiej. Emocji i niespodzianek nie brakowało

W I lidze dużym zaskoczeniem była porażka Wilka Wilkowyja ze Strombergiem Głosków. Wicelider zbliżył się do ekipy z samego szczytu na cztery punkty i ma o jeden mecz rozegrany mniej. Jastrzębie Borowie bez problemów ograło KS Wolę Starogrodzką. Mecz Laguny z Hetmanem zakończył się podziałem punktów, podobnie jak KS-u Garwolin z Płomieniem. Ostatni zespół w tabeli - Piorun Lipówki rozbił aż 5:0 Dragon Miętne i zapisał na swoim koncie pierwsze zwycięstwo w sezonie.

W II lidze na czoło wydarzeń wysuwa się porażka lidera - LZS Pilawa z WKS-em Puznów. GKS Górzno pewnie poradził sobie z Wisłą Podwierzbie. Atom Chęciny rozbił GKS Gocław. Górnik Górna Miastków Kościelny ograł 2:1 GKS Osieck.

W najbliższy weekend mają odbyć się dwa spotkania zaległe, zaś pełne kolejki już 8 maja.

I LIGA WYNIKI 10. KOLEJKI

Jastrzębie - KS Wola	4:0
Laguna - Hetman	3:3
Piorun - Dragon	5:0
KS Garwolin - Płomień	1:1
Wilk - Stromberg	1:3

TABELA I LIGI

1. Wilk	10	23	26:14
2. Stromberg	9	19	32:17
3. KS Garwolin	10	17	31:19
4. Płomień	10	16	33:28
5. Laguna	10	13	19:21
6. Jastrzębie	9	13	23:18
7. Hetman	9	11	15:20
8. Dragon	10	10	17:29
9. KS Wola	9	7	16:24
10. Piorun	10	5	17:39

II LIGA WYNIKI 8. KOLEJKI

Wisła - GKS Górzno	0:3
Atom - GKS Gocław	6:1
Górnik - GKS Osieck	2:1
LZS Pilawa - WKS Puznów	2:3

TABELA II LIGI

1. LZS Pilawa	8	19	22:9
2. Górnik	8	19	21:9
3. Atom	8	12	25:14
4. GKS Gocław	8	10	14:19
5. GKS Górzno	8	10	15:20
6. WKS Puznów	8	9	12:18
7. Wisła	8	9	7:15
8. GKS Osieck	8	2	12:24

eprasa.pl e06ea07fda

Zagrasz w Żelechowie?

Już 3 maja o godz. 13:00 rozpocznie się Turniej Piłki Nożnej o Puchar Starosty Garwolińskiego z okazji 3 Maja. Areną będzie orlik przy Liceum Ogólnokształcącym w Żelechowie

Organizatorzy - animatorzy obiektu zapraszają chętne ekipy do wzięcia udziału w rywalizacji. W turnieju mogą brać udział osoby pełnoletnie (dopuszcza się udział zawodników, którzy ukończyli 16 lat za pisemną zgodą rodziców. Na boisku będą przebywać drużyny złożone z sześciu zawodników (pięciu w polu plus bramkarz). W zmaganiach może wziąć udział maksymalnie osiem ekip.

Zgłoszenia będą przyjmowane do 2 maja: osobiście u animatorów, telefonicznie pod numerami tel. 502 124 219 i 505 077 179 lub w formie elektronicznej na adres anglodek@amorki.pl. Dla wszystkich ekip przygotowano pamiątkowe dyplomy. Cztery najlepsze drużyny otrzymają puchar. Nagrody trafią również do najlepszego bramkarza oraz strzelca. Wpisowe wynosi 60 zł i będzie w całości przeznaczone na obsługę sędziowską i medyczną.

mp

KLASA A (WARSZAWA)
WYNIKI 21. KOLEJKI

Ząbkovia II - Wisła M.	6:0
Promnik - EsKadra	6:1
Wilga - Bór	3:0 (wo)
Victoria II - Drukarz II	5:1
Vulcan - Olimpia	3:1
Kamionek - Józefovia II	3:2
Advit - Wisła Dz.	5:3
Zły - pauza	

MECZE ZALEGŁE

Olimpia - Promnik	0:4
Drukarz - Advit	1:3
Victoria II - Vulcan	1:2

TABELA

1. Victoria II	20	47	54:25
2. Ząbkovia II	20	43	83:29
3. Advit	20	40	79:35
4. Promnik	**20**	**40**	**52:31**
5. Wilga II	**19**	**38**	**54:42**
6. Drukarz II	20	29	49:48
7. Wisła Dz.	19	26	50:42
8. Olimpia	20	25	38:47
9. Zły	18	25	27:23
10. Wisła M.	**20**	**22**	**34:51**
11. Vulcan	19	21	25:35
12. Kamionek	19	18	25:88
13. EsKadra	19	17	34:56
14. Józefovia II	20	16	26:52
15. Bór	19	15	27:53

MECZE ZALEGŁE
27.04., godz. 18:00)

Wisła Dziecinów - Wilga II Garwolin, Zły Warszawa - Kamionek Warszawa

NASTĘPNA KOLEJKA
30.04., godz. 11:00

Wisła Maciejowice - Promnik Łaskarzew, EsKadra Warszawa - Advit Warszawa, Wisła Dziecinów - Kamionek Warszawa, Józefovia II Józefów - Vulcan Wólka Mlądzka, Olimpia Warszawa - Victoria II Sulejówek, Drukarz II Warszawa - Zły Warszawa, Bór Regut - Ząbkovia II Ząbki 0:3 (wo), Wilga II Garwolin - pauza

KLASA A (SIEDLCE)
WYNIKI 18. KOLEJKI

Promnik - Gołąbek	0:1
Tęcza S. - Tęcza K.	3:0
Tajfun - Victoria	0:2
Płomień II - Grodzisk	2:2
Jutrzenka - Ostrówek	2:5
Rywal - Wicher	2:2
Miedzanka - Łosice	2:3

MECZE ZALEGŁE

Ostrówek - Łosice	0:3
Tęcza S. - Miedzanka	3:1
Victoria - Jutrzenka	9:2
Gołąbek - Tęcza K.	3:0 (wo)

TABELA

1. ŁDK Łosice	18	51	69:15
2. ULKS Gołąbek	18	43	59:21
3. Tęcza S.	18	34	44:29
4. Rywal	17	33	39:21
5. Victoria	18	33	59:39
6. Tajfun	16	29	39:21
7. Płomień II	17	27	44:32
8. Promnik	**16**	**21**	**36:33**
9. Grodzisk	17	20	23:26
10. LKS Ostrówek	18	19	32:46
11. Jutrzenka	18	16	30:63
12. Wicher	17	13	25:40
13. Miedzanka	18	8	12:52
14. Tęcza K.	18	7	12:85

NASTĘPNA KOLEJKA
30.04., godz. 16:30

Miedzanka Miedzna - Promnik Gończyce, ŁDK Łosice - Rywal Ruchna, Wicher Sadowne - Jutrzenka Cegłów, LKS Ostrówek - Tęcza Korczew, Tęcza Stanisławów - Płomień II Dębe Wielkie, Grodzisk Krzymosze - Tajfun Jartypory, Victoria Kałuszyn - ULKS Gołąbek

MECZ ZALEGŁY
27.04

Tajfun Jartypory - Płomień II Dębe Wielkie

Sześć punktów łaskarzewian

Dwa kolejne mecze rozegrali i dwa pewne zwycięstwa odnieśli piłkarze Promnika Łaskarzew

Po dwóch zwycięstwach w ciągu kilku dni zespół z Łaskarzewa dołączył do grona zespołów walczących o awans do Klasy Okręgowej

W środku tygodnia podopieczni Rafała Głąbickiego wybrali się na starcie z Olimpią.
-Nasza kadra na ten mecz była mocno okrojona. Z różnych powodów zabrakło naszego kapitana Emila Kozikowskiego, Mateusza Sadowskiego, Piotra Szczypka, Mateusza Józwickiego, Piotrka Jaworskiego. Z kontuzjami dalej zmagają się Jan Kaczyński, Filip Korycki, Rafał Świder oraz Bartek Alot. Do Warszawy udaliśmy się w 13-osobowym składzie, jednak braki kadrowe nie spowodowały zmiany nastawienia zespołu. Jechaliśmy po trzy punkty -mówi nam szkoleniowiec.
Pierwsza połowa była dosyć wyrównana. W 10. minucie Grzegorz Grabowiec powinien otworzyć wynik spotkania. Jego strzał z bliskiej odległości instynktownie obronił bramkarz. Już minutę później gospodarze mieli okazję otworzyć wynik spotkania z rzutu karnego. Tym razem interwencja Macieja Lisa kolejny raz w tej rundzie uchroniła „naszych" od utraty bramki. W 20. minucie sędzia podyktował dla Promnika rzut karny, jednak sygnalizacja asystenta, jakoby Sebastian Kisiel był na spalonym spowodowała, że to gospodarze rozpoczynali grę z rzutu wolnego. Warty odnotowania był też dobry strzał z 42. minuty Michała Jankowskiego, który obronił bramkarz gospodarzy.
-Druga połowa to absolutna dominacja naszej drużyny. Raz za razem tworzyliśmy sobie sytuacje do zdobycia bramki. W 49. minucie oko w oko z bramkarzem znalazł się Grzegorz Grabowiec. Jego strzał uderzył w spojenie bramki, natomiast dobitkę Alberta Siembory obronił dobrze dysponowany tego dnia bramkarz Olimpii. Wynik spotkania otworzył w 56. minucie Albert Siembora, który soczystym strzałem z 25 metra pokonał bramkarza. Już dwie minuty później ten sam zawodnik otrzymał świetne prostopadłe podanie od Huberta Świdra i z zimną krwią podwyższył wynik spotkania. W 61. minucie nasz najlepszy strzelec znalazł się oko w oko z bramkarzem, jednak tym razem górą wyszedł bramkarz gospodarzy. W 68. minucie po prostopadłym podaniu od Grabowca hat-tricka skompletował Siembora, który sprytnym lobem pokonał bramkarza. W 73. minucie fenomenalną interwencją popisał się Lis, który najpierw odbił trudny strzał zawodnika Olimpii, a następnie obronił dobitkę z piątego metra. Wynik po podaniu Siembory ustalił Grabowiec, który w przekroju całego meczu zasługiwał na gola -relacjonuje przebieg spotkania Rafał Głąbicki.

DOMINACJA PROMNIKA

Kto wybrał się na starcie z EsKadrą Warszawa, nie żałował. Zespół Głąbickiego nie dał szans rywalom ze stolicy. Początek meczu był bardzo intensywny. Już w 4. minucie Albert Siembora bezpośrednim strzałem z rzutu wolnego wyprowadził Promnik na prowadzenie. W 9. minucie wyborowy strzelec łaskarzewian miał na swoim koncie dublet. Po błędzie bramkarza gości skierował piłkę do pustej bramki. Goście kontaktową bramkę strzelili w 12. minucie po sprytnym strzale z rzutu wolnego, który zaskoczył naszego bramkarza. Od 26. minuty miejscowi grali w przewadze, gdyż rywal otrzymał czerwoną kartkę za krytykę orzeczeń sędziego.
Druga połowa to już dominacja gospodarzy. W 49. minucie po świetnym dośrodkowaniu Alberta Kondeja, który rozgrywał bardzo dobre zawody, bramkę głową zdobył wracający po chorobie kapitan Emil Kozikowski. W 58. minucie, po faulu na nim, gospodarze wykorzystali rzut karny. Bramkarz wyczuł intencje strzelającego Huberta Świdra, jednak nie zdołał zatrzymać piłki, która wpadła do bramki. W 70. minucie po szybkiej kontrze i podaniu od Huberta Świdra bramkę zdobył Piotr Szczypek.
Wysoki wynik spowodował, że trener Głąbicki dał okazję zawodnikom rezerwowym na pokazanie się w nieco większym, niż zazwyczaj, wymiarze czasowym.
Debiut zaliczył 17-letni Bartłomiej Jasiński. W 82. minucie wprowadzony z ławki Piotr Szczypek obsłużył prostopadłym podaniem Arkadiusza Koryckiego, który sprytnie uprzedził bramkarza i ustalił wynik spotkania.
Gracze Głąbickiego mieli jeszcze kilka wybornych okazji. Albert Kondej dwukrotnie stanął „oko w oko" z bramkarzem gości, Patryk Szczypek był bliski zamknięcia akcji po podaniu od Mateusza Józwickiego. Najlepszą okazję na podwyższenie wyniku zmarnował Piotr Szczypek, który otrzymał świetne podanie z głębi pola od Huberta Świdra.

Mateusz Połynka

Olimpia W-wa	0 (0)
Promnik Łaskarzew	4 (0)

Bramki: Siembora 56', 58', 68', Grabowiec 81'
Promnik: Lis - Janisiewicz, Jankowski, Paśnicki, Kondej, H. Świder, Głąbicki (70' Pi. Szczypek), Siembora, Grabowiec, Kisiel, Alot (78' G. Korycki)

Promnik Łaskarz.	6 (2)
EsKadra W-wa	1 (1)

Bramki: Siembora 4', 9', Kozikowski 49', H. Świder 58' (k), Szczypek 70', A. Korycki 82' - Wielądek 12'
Promnik: Lis - Janisiewicz (35' M. Jóźwicki), Głąbicki (60' Pi. Szczypek), Paśnicki, Kondej, H. Świder, Kozikowski (68' A. Korycki), Sadowski, Grabowiec (75' Jaworski), Siembora (80' Jasiński), Kisiel (72' Pa. Szczypek)
Czerwona kartka: Nowaczyński 26', za faul

Wicelider minimalnie lepszy

Promnik Gończyce przegrał po raz siódmy w sezonie, a drugi przed własną publicznością

Gospodarze zdobyli jedynego gola w 78 minucie za sprawą Huberta Wysokińskiego. Cztery minuty wcześniej czerwoną kartkę obejrzał gracz gości - Albert Ziółkowski.
-Przed meczem wiedzieliśmy, że to będzie bardzo trudne spotkanie, ponieważ przyjechał do nas wicelider tabeli. Przystąpiliśmy do niego jednak bardzo skoncentrowani i w pełni zmotywowani, aby uzyskać dobry rezultat. Pierwsza połowa w mojej ocenie była dosyć wyrównana. Goście mimo wyższego posiadania przy piłce nie umieli przekuć tego na sytuacje stuprocentowe, a my staraliśmy się atakować po odbiorze piłki z kontrataków -mówi **Przemysław Galbarczyk**.
Gracz Promnika przyznaje, że druga połowa była dosyć podobna.
-Mieliśmy swoją szansę w 70 minucie, ale karnego nie wykorzystał Dominik Kiliszek po faulu na mojej osobie. Górą był golkiper miejscowych. Chwilę później sytuacja stała się dla nas jeszcze lepsza, ponieważ zawodnik z drużyny przeciwnej otrzymał czerwoną kartkę. Chcieliśmy wykorzystać tę sytuację i zagrać odważniej, żeby zgarnąć pełną pulę punktów, jednak to się na nas zemściło i straciliśmy bardzo głupią bramkę. Porażka przed własną publicznością bardzo boli, tym bardziej że po raz kolejny przez własne błędy tracimy punkty. Musimy to poprawić przed kolejnym meczem, bo popełniając błędy nie będziemy w stanie zdobywać punktów, szczególnie w meczach z doświadczonymi drużynami, których w naszej lidze nie brakuje -dodaje.

JADĄ PO PUNKTY

W sobotę gracze z Gończyc wybiorą się do Miedznej na spotkanie z Miedzanką, która zajmuje przedostatnie miejsce w tabeli z zaledwie 8 punktami na koncie.

mp

Promnik Gończyce	0 (0)
ULKS Gołąbek	1 (0)

Bramka: Wysokiński 78'
Promnik: Białecki - Radziej, Jonczyk, Kapczyński (46' R. Szewczyk), M. Paziewski (82' Papiernik), K. Szewczyk, Galbarczyk, Kosmala (75' Paprota), Kiliszek (Gałązka), O. Trzpil (55' Cieślak), Kasperczyk (80' Sekuła).
Czerwona kartka: Ziółkowski 74', za dwie żółte kartki

Katastrofa do przerwy

Gracze z Maciejowic już po 45 minutach stracili nadzieje na dobry wynik w Ząbkach. Podopieczni Piotra Szymańskiego w tym czasie stracili aż sześć bramek. Dużo lepsza gra po zmianie stron nie pozwoliła na zdobycie choćby jednego gola.

mp

Ząbkovia II Ząbki	6 (6)
Wisła Maciejowice	0 (0)

Bramki: Jóźwiak 14', Teodorczyk 20', Karabin 36', 37', Mastalerczuk 39', 42'
Wisła: Ukleja - P. Sitnik (89' Sierzputowski), Cyrta (60' Dymiński), B. Szopa, Radzikowski (65' Mańkowski), Szeląg (61' Olek), Gazda (46' Piecek), Kalbarczyk (46' Kwaśniak), Piechota, Pogoda, Baran
Czerwona kartka: Pogoda 87', za dwie żółte kartki

„Gary" zdecydował

Gracze Orła wygrali po raz szesnasty w sezonie i wciąż trzymają się szczytu tabeli. Podopieczni Marcina Wrzoska mają na koncie tyle samo punktów co lider z Mińska Mazowieckiego

W weekend uninianie wybrali się do Żeliszewa na starcie z piątą ekipą w stawce. Gola na wagę trzech punktów zdobył Krystian Parzyszek, który trafił po asyście Bartłomieja Szcześniaka. - *To był mecz do zapomnienia. Szkoda niewykorzystanych szans, bo już do przerwy powinniśmy mieć trzy trafienia na koncie, a po zmianie stron mogliśmy dołożyć jeszcze dwie bramki. Brakowało skuteczności* - mówi szkoleniowiec.

Krystian Parzyszek trafił do siatki przeciwników i zapewnił wygraną Orła w starciu z Jastrzębiem

Wrzoska cieszyła gra obronna. - *Jako cały zespół dobrze spisywaliśmy się w defensywie. Cieszy zwycięstwo i fakt, iż cały czas mamy kontakt z liderem. Będziemy go naciskać. Przed nami dwa mecze. Już w środę derby, a w sobotę przyjedzie ostatnia ekipa w Klasie Okręgowej* - dodaje.

mp

Jastrząb Żeliszew	0 (0)
Orzeł Unin	1 (1)

Bramkia: Parzyszek
Orzeł: Tkaczewski - Gora (68' Kowalski), Piesio, Korgul, Dobrowolski (74' Poszytek), Zowczak (68' Osiak), Szcześniak, Żaczek (74' Wielgosz), Matysiak (68' Kasprzak), Migas, Parzyszek (85' Paziewski)

Stodulski dał wygraną. Ale końcówka!

Albert Stodulski w końcówce zdobył dwie bramki i przesądził o wygranej Sępa z Polonezem (fot. Marcin Sągol)

W meczu 21 kolejki spotkań siedleckiej Klasy Okręgowej Sęp Żelechów zmierzył się na wyjeździe z drużyną Poloneza Mordy. Po pierwszej połowie gospodarze prowadzili 1:0 i Sęp musiał odrabiać straty

Determinacja naszej drużyny do osiągnięcia korzystnego wyniku sprawiła, że po dwóch trafieniach Alberta Stodulskiego udało się ostatecznie odnieść zwycięstwo 2:1.

Podopieczni trenera Pawła Trojeckiego przeważali w całym meczu. Niestety w 25 minucie spotkania naszej defensywie przydarzył się poważny błąd, którego skutkiem było zdobycie gola przez Sebastiana Waszczuka. Próby odrobienia strat przed przerwą nie przyniosły skutku.

Po zmianie stron Sęp ponownie ruszył do ataków, jednak długo nie udawało się przełamać obrony rywala i zakończyć jednej z akcji zdobyciem gola. Z upływem minut trener Trojecki decydował się na kolejne zmiany i na placu gry pojawili się Sebastian Szewczak, Szymon Słyk i Sebastain Chudek. Nowi zawodnicy wnieśli nieco świeżości do gry naszej drużyny i w końcu po wielu staraniach w 81 minucie udało się wyrównać. Prostopadłym podaniem piłka została posłana do Alberta Stodulskiego, a ten skierował ją do bramki rywala.

Regulaminowy czas gry dobiegł końca i wydawało się, że spotkanie zakończy się podziałem punktów. Tymczasem w drugiej minucie doliczonego czasu piłka znów trafiła do Alberta Stodulskiego, który ponownie popisał się precyzyjnym uderzeniem i zdobył gola dającego Sępowi wygraną 2:1!

Marcin Sągol

Polonez Mordy	1 (1)
Sęp Żelechów	2 (0)

Bramki: Waszczuk 25' - Stodulski 81', 90+2'
Sęp: Oźóg - B. Wdowiak, Parzyszek, Bożek, Korgul, Michalik (67' S. Szewczak), Licbarski, Kot (56' Słyk), Gałkowski, D. Grzyb (77' S. Chudek), Stodulski (90+3' K. Dadas)

KLASA OKRĘGOWA

WYNIKI 21. KOLEJKI

Hutnik - Wektra	0:0
Czarni - Wilga	2:3
Polonez - Sęp	1:2
Jastrząb - Orzeł	0:1
Mazovia II - Zryw	3:2
Watra - Jabłon.	3:4
Fenix - Małkinia	3:1
Kolektyw - Kosovia	0:2

TABELA

1. Mazovia II	20	50	85:27
2. Orzeł	**20**	**50**	**63:22**
3. Fenix	20	49	62:20
4. Jabłonian.	20	46	54:35
5. Jastrząb	20	31	47:34
6. Czarni	20	28	37:42
7. Wektra	21	27	31:32
8. Kosovia	20	27	39:28
9. Watra	20	27	56:50
10. Zryw	**20**	**25**	**41:57**
11. MKS Małk.	20	25	45:59
12. Sęp	**19**	**24**	**31:35**
13. Wilga	**19**	**20**	**26:45**
14. Hutnik	**20**	**16**	**32:48**
15. Kolektyw	19	10	15:59
16. Polonez	20	5	15:76

NASTĘPNE KOLEJKI

27.04., godz. 17:30

Kolektyw Oleśnica - Wilga Miastków Kościelny
Zryw Sobolew - Orzeł Unin
Sęp Żelechów - Kosovia Kosów Lacki
Mazovia II Mińsk Mazowiecki - Hutnik Huta Czechy
MKS Małkinia - Polonez Mordy
Jabłonianka Jabłonna Lacka - Czarni Węgrów
Watra Mrozy - Fenix Siennica

30.04., sobota

Zryw Sobolew - Kolektyw Oleśnica (godz. 17:00)
Orzeł Unin - Polonez Mordy (godz. 12:00)
Sęp Żelechów - Czarni Węgrów (godz. 17:30)
Wilga Miastków Kościelny - Hutnik Huta Czechy (godz. 10:00)
Kosovia Kosów Lacki - Jastrząb Żeliszew
Wektra Zbuczyn - Fenix Siennica
MKS Małkinia - Watra Mrozy
Jabłonianka Jabłonna Lacka - Mazovia II Mińsk Mazowiecki

Nieznaczna porażka ekipy Tywanka

Gracze z Sobolewa po dobrym występie musieli uznać wyższość zespołu z Mińska Mazowieckiego, który otwiera tabelę Klasy Okręgowej

Do przerwy Mazovia II prowadziła różnicą dwóch goli. Podopieczni Tomasza Tywanka byli w stanie wyrównać. Kontaktową bramkę zdobył Marek Górski. W zamieszaniu w polu karnym Patryk Białecki przytomnie dograł piłkę do kapitana Zrywu, który z bliskiej odległości trafił do bramki. Niedługo później ładną akcję na skrzydle popisał się Damian Kulik, który ograł dwóch rywali i wyłożył piłkę na ósmy metr do Michała Wiśniocha, któremu nie pozostało nic innego, jak skierować ją do bramki.

- *To był kolejny nasz mecz z drużyną z czuba tabeli i znów pokazaliśmy, że przy odpowiednim zaangażowaniu możemy grać z najlepszymi, jak równy z równym. Pierwsza połowa była w naszym wykonaniu przeciętna, natomiast po przerwie pokazaliśmy charakter i z wyniku 0:2 doszliśmy rywala na 2:2. Szkoda straconej bramki w doliczonym czasie gry, ale taka jest piłka. Zawsze po porażkach mówi się wyświechtany frazes, że należy wyciągnąć wnioski itd. W tym przypadku na pewno musimy poprawić koncentrację w pierwszych połowach. Kolejny raz po przerwie pokazujemy charakter, ale żeby wygrać mecz, trzeba zaprezentować się lepiej od rywala przez 90 minut. Nad tym musimy jeszcze popracować* - mówi Marek Górski, kapitan Zrywu.

WALKOWER

Tydzień wcześniej zespół z Sobolewa przegrał 2:4 z Kosovią Kosów Lacki. Jak się okazało, w ekipie gości zagrał nieuprawniony gracz, więc Wydział Gier Mazowieckiego Związku Piłki Nożnej podjął decyzję o przyznaniu walkowera dla naszej ekipy.

mp

Mazovia II Mińsk M.	3 (2)
Zryw Sobolew	2 (0)

Bramki: Szczęsny x2, Sekular - Górski, Wiśnioch
Zryw: Łuczak - Ostrowski, Kazimierak, M. Tywanek (70' Kowalczyk), P. Bialecki, J. Bialecki, Szymanski (72' Ragus, 90' Zatyka) Kulik (80' Szwed), Komar, Górski, Wiśnioch

Wilga z punktami. Dublet Wasilki

Po raz drugi na wyjeździe, a szósty w bieżących rozgrywkach gracze Wilgi Miastków Kościelny cieszyli się z trzech punktów

Podopieczni Marcina Cieśli ograli 3:2 Czarnych Węgrów. Miejscowi dwukrotnie wychodzili na prowadzenie, ale wyrównywał Szymon Wasilka. Za pierwszym razem finalizował dośrodkowanie z lewej strony od Piotra Ślińskiego, a po niespełna kwadransie drugiej połowy, po zagraniu z boku, znalazł się w sytuacji sam na sam i trafił do siatki. O triumfie zdecydował Jacek Gajownik, kończąc głową po długim słupku dośrodkowanie z rzutu rożnego Marcina Cieśli.

- *Jacek wcześniej występował u nas. Ostatnio grał w Klasie B pod Warszawą. Teraz wrócił w rodzinne strony i mamy z niego pożytek. Pierwsza połowa była wyrównana, z małym wskazaniem na miejscowych. Po zmianie stron mieliśmy wiele sytuacji. Spokojnie mogliśmy strzelić trzy, a nawet cztery bramki. Zabrakło chłodnej głowy. Sam mogłem pokusić się o gola, a poza tym okazję mieli: Jakub Biedrzycki czy głową Przemysław Kajka* - mówi szkoleniowiec.

ŚRODOWE MARATONY

Przed zespołem z Miastkowa Kościelnego trzy spotkania, które będą musieli rozegrać w środy. - *Może być ciężko. Chłopcy pracują i się uczą. Postaramy się zebrać skład, chociaż w środku tygodnia jest to niezwykle trudne* - mówi opiekun Wilgi.

mp

Czarni Węgrów	2 (2)
Wilga Miastków K.	3 (1)

Bramki: Tomczak 9', Mikołajczuk 43' - Sz. Wasilka 22', 59', Gajownik 81'
Wilga: Szostak - J. Cieśla, M. Cieśla, Cichecki, Gajownik, Śliński, Sz. Wasilka, A. Kajka (76' B. Wasilka), Chudek (88' Oszczędłowicz), Biedrzycki, P. Kajka

Punkt Hutnika. Kardyka na posterunku

Zespół z Huty Czechy wywalczył remis z wyżej notowaną Wektrą Zbuczyn

- *To był wyrównany mecz. W pierwszej połowie mieliśmy przewagę oraz sytuacje, ale nie potrafiliśmy ich wykorzystać. Po przerwie lepiej wyglądali goście, ale my mieliśmy między słupkami Piotra Kardykę, który nie raz ratował nam skórę. Po raz drugi z rzędu zachował czyste konto. Mógł podobać się nasz dowódca w defensywie Wojciech Wilczek, Przemek Grudniak. Piotr Przybysz prezentował się z dobrej strony, ale musiał opuścić boisko z powodu kontuzji kolana* - mówi szkoleniowiec Hutnika.

mp

Hutnik Huta Czechy	0
Wektra Zbuczyn	0

Hutnik: P. Kardyka - Kęsik, W. Wilczek, Grudniak, M. Opala, Gawinek (85' Józwicki), Jedynak (75' M. Jeleń), Majsterek, Łodziński (46' Kowalski), Rękawek, Przybysz (67' P. Wilczek)

e06ea07fda

TWÓJ Głos
GAZETA POWIATU GARWOLIŃSKIEGO

SPORT

Redaguje
Mateusz Połynka
e-mail:
sport@twojglos.pl
511 199 671

Pogoń II Siedlce	0 (0)
Wilga Garwolin	1 (0)

Bramka: Grzegorczyk 88'
Pogoń II: Misztal - Nojszewski, Misiak, Czerski, Mucha, Więdłocha, Leszczuk (83' Kiełkucki), Stankiewicz (63' Wrzosek), Wicenciak, Bujalski (80' Grochowski), Szczepaniak
Wilga: Wasążnik - Rudzki, Piotrowski, Zabiegałowski, Alot (56' Jarek, 90+1' Jarzyna), Grzegorczyk, Zalewski (86' Wągrodzki), Kowalski, Piesio, Paszkowski (59' Grober), Papiernik
Żółte kartki: Szczepaniak, Misiak, Nojszewski, Leszczuk, Stankiewicz, Więdłocha - Kowalski, Wasążnik, Alot, Rudzki

IV LIGA

WYNIKI 24. KOLEJKI

Pogoń II - Wilga	0:1
Tygrys - Milan	3:1
Victoria - Naprzód	4:0
Zamłynie - Piaseczno	0:2
Energia - Raszyn	1:3
Mazovia - Orzeł	3:1
Płomień - Podlasie	1:1
Mazur - Oskar	2:1
Żyrardow. - Mszczonow.	1:8

TABELA

1. MKS Piasecz.	23	60	78:14
2. Victoria	23	53	62:24
3. Oskar	23	49	49:33
4. Wilga	**23**	**47**	**55:31**
5. Mazovia	23	46	57:36
6. Mszczonow.	23	41	64:43
7. Orzeł	23	40	42:29
8. Pogoń II	23	34	41:33
9. Mazur	23	30	46:41
10. KS Raszyn	23	28	41:45
11. Tygrys	23	26	44:52
12. Energia	23	25	29:34
13. Podlasie	23	25	28:36
14. Żyrardow.	23	24	36:64
15. Milan	23	24	26:41
16. Naprzód	23	21	27:65
17. Płomień	23	14	15:53
18. Zamłynie	23	9	17:83

NASTĘPNE KOLEJKI

27.04., godz. 18:00

Wilga Garwolin - Płomień Dębe Wielkie, Oskar Przysucha - Tygrys Huta Mińska, Podlasie Sokołów Podlaski - Mszczonowianka Mszczonów, Orzeł Baniocha - Żyrardowianka Żyrardów, KS Raszyn - Mazur Karczew, MKS Piaseczno - Mazovia Mińsk Mazowiecki, Naprzód Skórzec - Energia Kozienice, Milan Milanówek - Pogoń II Siedlce, Victoria Sulejówek - Zamłynie Radom

30.04., godz. 17:00

Wilga Garwolin - Zamłynie Radom, Żyrardowianka Żyrardów - Tygrys Huta Mińska, Mszczonowianka Mszczonów - Mazur Karczew, Oskar Przysucha - Płomień Dębe Wielkie, Podlasie Sokołów Podlaski - Mazovia Mińsk Mazowiecki, Orzeł Baniocha - Energia Kozienice, KS Raszyn - Pogoń II Siedlce, MKS Piaseczno - Victoria Sulejówek, Naprzód Skórzec - Milan Milanówek

Wilga postawiła kropkę nad „i"

Radość po ostatnim gwizdku na wyjeździe? Dla graczy Wilgi to niemal „codzienność". Podopieczni Karola Zawadki wygrali po raz dziewiąty w sezonie

Piłkarze z Garwolina są mistrzami wyjazdów. Niedzielna wygrana z Pogonią II Siedlce była dziewiątą w sezonie na obcym terenie. Tylko lider z Piaseczna może pochwalić się takim wynikiem!

Gospodarzom nie pomogło siedmiu zawodników z kadry pierwszej drużyny Pogoni występującej w II lidze. Pięciu z tych graczy dzień wcześniej siedziało na ławce przy okazji starcia z Wigrami Suwałki. Siedmiu zawodników z kadry II-ligowca wzmocniło rezerwy na mecz z Wilgą Garwolin.

- *Tak nam wychodzi. Za każdym razem chcemy wygrać. W tym sezonie składa się, iż częściej punktujemy na wyjazdach, ale teraz przed nami mecz z przedostatnim i ostatnim zespołem w tabeli. Będziemy chcieli „przytulić" komplet punktów* - mówi **Karol Zawadka**, szkoleniowiec Wilgi.

Garwolinianie jedynego gola zdobyli w samej końcówce. Sebastian Grzegorczyk otrzymał podanie od Piotra Grobera. Gracz pozyskany z Hutnika Huta Czechy dobrze opanował piłkę w polu karnym, zwiódł obrońcę i trafił po długim rogu. Rafał Misztal był bezradny. Dla „Seby" było to szóste ligowe trafienie, a pierwsze w rundzie rewanżowej.

- *Już wcześniej mogliśmy wygrywać, ale bramkarz siedlczan udowodnił swój fach. Bardzo dobre okazje mieli: Grzegorz Piesio, Dominik Jarek, Przemysław Alot czy Sebastian Papiernik. Za każdym razem górą był doświadczony golkiper miejscowych* -dodaje.

Miejscowi mieli szanse po uderzeniach: Dawida Nojszewskiego, Eryka Więdłochy i Sebastiana Szczepaniaka, jednak dobrze spisywała się obrona garwolinian z Dawidem Wasążnikiem między słupkami.

- *Kontrolowaliśmy przebieg wydarzeń. Cieszymy się z kompletu punktów i koncentrujemy się na kolejnych bojach. Będziemy gościć dwie drużyny zamykające stawkę, ale to nie oznacza, że punkty należą się nam z urzędu. Będziemy musieli wyjść na boisko i je wywalczyć. Cały czas chcemy robić małe kroczki, by osiągnąć duży wynik. Będziemy chcieli wyjść, jak po swoje. Musimy dominować, ale nie możemy pozwolić sobie na zlekceważenie przeciwnika. Piłka nożna widziała dużo i niespodzianki są wpisane w piękno futbolu* - dodaje Zawadka.

Mateusz Połynka

WRACA „PAPIER"

Do regularnych treningów wraca młodszy z Papierników - Damian, który jesienią doznał urazu i musiał położyć się na stół, by przejść operację.

Rozmowa z Sebastianem Grzegorczykiem - pomocnikiem Wilgi Garwolin

Mojej Wiesławie - największemu kibicowi i krytykowi

Jak podsumujesz spotkanie?

-*Większą część meczu to my dyktowaliśmy warunki. Przeciwnik był ustawiony nisko i dobrze przesuwał w obronie. Bardzo dobrze spisywał się ich bramkarz, ale to nie przypadek, gdyż Rafał Misztal ma na koncie ogrom spotkań na poziomie centralnym. Na całe szczęście w końcówce zdołaliśmy oszukać miejscowych i golkipera.*

Komu dedykujesz pierwszego gola w 2022 roku?

-*Mojej mamie Wiesławie, która zawsze jest moim wiernym fanem, a zarazem największym krytykiem* (śmiech - przyp. red.).

fot. Marcin Tomaszewski

Sebastian Grzegorczyk zdobył swoją szóstą bramkę w sezonie, a premierową w rundzie wiosennej

Czujecie się mocni?

-*Jesteśmy pewni siebie, ale twardo stąpamy po ziemi. Stawiamy sobie cel i go realizujemy.*

Skąd bierze się tak dobre punktowanie na wyjazdach?

-*Wsiadamy do autokaru z myślą, by przywieźć komplet punktów. Wychodzimy na boisko, robimy swoje, a że tak wychodzi jak dotychczas - niech tak zostanie.*

Teraz dwa mecze z zespołami zajmującymi przedostatnią i ostatnią pozycję w tabeli. Jak będzie?

-*Będziemy faworytami. Nie możemy sobie pozwolić na chwile słabości. Zgubne może być odpuszczenie i zlekceważenie przeciwnika. Jesteśmy pewni swoich umiejętności i musimy to „sprzedać" na boisku. Interesuje nas tylko i wyłącznie sześć punktów.*

Podium, a nawet drugie miejsce na koniec sezonu jest realne?

-*Pracujemy nad jak najlepszym wynikiem. Tabela wygląda ładnie, a może być jeszcze piękniejsza.*

Ale i tak ten sezon zaliczycie do bardzo udanych. Zapowiadaliście walkę o utrzymanie, a tak naprawdę już dawno sobie je zapewniliście...

-*Zgadza się. Myślę, że postawą w całym sezonie udowodniliśmy, iż Wilga to bardzo solidna, czwartoligowa firma. Każdy na to pracuje ciężko, zaczynając od zarządu, a kończąc na zawodnikach. Wiem, że stać nas na jeszcze więcej.*

eprasa.pl