ISSN 2080-2463

KURIER ZAWIERCIAŃSKI

Nr 21 24.05.24- 30.05.2024
cena 4,99zł (w tym 5% VAT)
3600 egz. +296 prenumerata cyfrowa

TYGODNIK POWIATOWY: ZAWIERCIE, ŁAZY, PORĘBA, KROCZYCE, WŁODOWICE, IRZĄDZE, PILICA, SZCZEKOCINY, ŻARNOWIEC, OGRODZIENIEC

KOSZMAR Z ULICY OKIENNIK? NOWA STAROSTA, TEN SAM HORROR

Od 7 maja starostą zawierciańskim nie jest już Gabriel Dors, twórca całego zamieszania z ulicą Okiennik. W wielkim skrócie było tak: Dors tędy jechał do pracy, gdy został w 2018 roku wybrany starostą. Źle mu się jechało po nierówniej drodze, więc wymyślił, że ją przebuduje:

Mamy nadzieję że ulica Okiennik śni się byłemu staroście Dorsowi jak Freddy Kruger z Ulicy Wiązów, postać z filmu Wesa Cravena z 1984. Czy ulica Okiennik będzie też koszmarem dla nowej starosty? Ma czas na różne imprezy, ale nei na rozmowę o ulicy Okiennik. W powiecie władza jakby nowa, a już taka sama jak stara

-Jeździłem tą ulicą do pracy, widziałem jak jest zaniedbana. Pojawiła się szansa pozyskania środków na jej przebudowę, ale musiała to być nowa inwestycja, a nie remont. Stąd pomysł budowy ścieżki rowerowej, żeby spełnić warunki dotacji -mówił starosta Dors do licznie zgromadzonych w starostwie mieszkańców ulicy, skąd ten pomysł, skąd taka gigantomania. Był wrzesień 2023 roku, sala sesyjna starostwa pełna ludzi.

Ulicę Okiennik starostwo postanowiło przebudować w procedurze „zaprojektuj i buduj" Dobrej dla pojedynczych obiektów: rondo, wiadukt. Gdy cele do osiągnięcia są łatwe do określenia. Przebudowa całej ulicy to już inna sprawa i jak w soczewce na przykładzie ulicy Okiennik widać, jak jeden zły pomysł generuje kolejne, i tak Dors z całym starostwem coraz bardziej pakował się w kłopoty.

Mieszkańcy ulicy chcieli jej modernizacji, może budowy chodnika. Ale rządzący w starostwie PiS miał szansę na środki „inwestycyjne". Z remontu trzeba więc na siłę zrobić inwestycję, czyli budowę czegoś nowego. Wybrano pomysł ze ścieżką rowerową. Ścieżki nie było, jest więc inwestycja. Wyłoniono wykonawcę, firmę Bitum sp. z o.o.

I co z tego, że z badań natężenia ruchu wykonanym już na zlecenie wykonawcy wyszło, że ruch mały, ścieżki robić nie ma sensu?

-*Projektować! Budować!* -krzyczeli decydenci ze starostwa. Wykonawca więc projektuje. Co chwilę wychodzą nowe błędy i niespodzianki w dokumentacji geodezyjnej, a mieszkańcy dostrzegają główny problem: projektowana ścieżka rowerowa tak mocno ingeruje w ich działki, że musieliby przebudowywać całe podwórka: rozbierać płoty, podjazdy.

Starostwo rządzone przez Gabriela Dorsa brnie w problem głębiej. Nawet sporządzenie projektu przeciąga się o kilka lat. Wykonawca dostanie pierwszą płatność dopiero, gdy złoży dokumentację projektową, wniosek o decyzję ZRID. Ale żeby pokazać Wyborcom, że coś się robi, zapadają decyzje aby rozpocząć wymianę nawierzchni ulicy, podbudowę drogi jeszcze zanim będzie gotowa dokumentacja. To brnięcie w kolejne kłopoty, gdyż „po cichu" wybudowano też odcinek kanalizacji deszczowej. Bez pozwolenia wodno-prawnego, a tym bardziej bez pozwolenia na budowę. Od lipca 2023 roku zwracamy uwagę, że do podejrzenie samowoli budowlanej, ale też przestępstwa z art. 231 kodeksu karnego, polegającego na niedopełnieniu obowiązków przez urzędników Starostwa Powiatowego w Zawierciu. Ktoś ze starostwa musiał dopuścić prowadzenie robót budowlanych wymagających pozwolenia na budowę (kanalizacja) na podstawie zgłoszenia robót.

Mieszkańcy próbują zablokować wywłaszczenia

Gdy starosta Dors w końcu zaryzykował i spotkał się z zainteresowanymi mieszkańcami ulicy Okiennik we wrześniu 2023, chyba szybko tego żałował. Powiedział, że chciał dobrze, nie wyszło, a gdy zaatakowano go pytaniami, szybko wyszedł z sali. Sali pełnej mieszkańców. To zadaje kłam często powtarzanej tezie, że problem dotyczy tylko 4 mieszkańców. Czwórka mieszkańców wytypowana przez pozostałych podpisuje i wysyła pisma skarżące każdy etap inwestycji. Wszystkich reprezentuje adwokat Paweł Matyja, który w ich imieniu skarży każdy etap inwestycji. Argumentów mieszkańcy mają sporo, od czysto technicznych, to tych najmocniejszych: że umowa z wykonawcą firmą Bitum sp. z o.o. na projekt i wykonanie przebudowy ulicy Okiennik była podpisana przez osoby nieuprawnione, które nie miały prawa reprezentować Starostwa Powiatowego w Zawierciu. Umowę podpisali bowiem starosta Garbiel Dors i „członek Zarządu Powiatu w Zawierciu" Barbara Kozieł. Tylko, że zarząd powiatu nigdy nie został przez radnych wybrany, a zanim radni to zrobili, mandaty radnych uległy wygaśnięciu z mocy prawa.

Wykonawca ulicy Okiennik mimo tych wad prawnych umowy w końcu złożył ZRID (wniosek o pozwolenie na roboty budowlane, decyzja zastępująca pozwolenie na budowę) do Starostwa Powiatowego w Zawierciu a starosta Gabriel Dors decyzję ZRID dla ulicy Okiennik natychmiast wydał. I tę decyzję w całości skarżą mieszkańcy reprezentowani przez mec. Pawła Matyję. Formalnie czterech mieszkańców, ale cała ulica im sekunduje. Niedawno mieszkańcy odnieśli kolejny sukces. Wojewoda Śląski rozpatruje ich wniosek o wstrzymanie rygoru natychmiastowej wykonalności dla decyzji budowlanej (ZRID). W piśmie z 13 maja, a więc już gdy Garbiel Dors przestał być starostą, a władzę przejęła koalicja w której prym wiedzie Koalicja Obywatelska (starostą wybrano Teresę Mucha-Popiel) Wojewoda Śląski żąda od wykonawcy, firmy Bitum sp. z o.o. odniesienia się do zarzutów:

-szczegółowego i merytorycznego zajęcia stanowiska w zakresie zarzutów i uwag podniesionych we wniosku o wstrzymanie rygoru natychmiastowej wykonalności z dnia 11.04.2024.

-odniesienia się do zarzutów i uwag z odwołań czterech wytypowanych mieszkańców.

Starosta wydał ZRID bez wymaganych dokumentów?

Dwa punkty pisma wojewody są bardzo ciekawe. Wojewoda Śląski żąda oryginałów albo potwierdzonych kopii szeregu dokumentów, których po prostu brakuje:

„w przekazanej dokumentacji brak ww dokumentu a oświadczenie nie zostało podpisane. brak również dowodu potwierdzającego o wystąpienie o opinię". -ten zarzut w piśmie wojewody pojawia się wielokrotnie. Czyżby więc działo się w starostwie, pod rządami Gabriela Dorsa to, co podejrzewamy my i mieszkańcy od lat? Że przy tej inwestycji łamano prawo, nie trzymano się procedur, że dochodziło do bezprawnego wykonywania robót budowlanych wymagających pozwolenia na budowę?

Wojewoda Śląski upomina się o dokumenty (ciekawe czy istnieją!?):

-opinia WŁAŚCIWEGO zarządu powiatu o szczególnych zasadach przygotowania i realizacji inwestycji w zakresie dróg publicznych.

Ciekawe jaka będzie odpowiedź, bo taki Zarząd Powiatu nie istnieje, o czym pisaliśmy od połowy 2019 roku, gdy to wykryliśmy.

-opinia ministra do spraw środowiska w odniesieniu do złóż strategicznych, zgodnie z art 11d ust. 1 pkt 8 lit. ca SPECUSTAWY DROGOWEJ, lub oświadczenia, że opinia ta nie była wymagana. Ciekawe jak z tego problemu wybrnie firma BITUM i Starostwo, już rządzone przez Starostę Powiatu w Zawierciu Teresę Muchę-Popiel.

Nowa Starosta, koszmar ten sam. Starosta unika dziennikarza?

Problem ulicy Okiennik dla kolejnych starostów będzie jak Koszmar z ulicy Wiązów. Chyba każdy pamięta ten klasyczny horror Wesa Cravena z 1984 roku. Freddy Kruger po obejrzeniu filmu stał się synonimem sennego koszmaru. Problem w tym, że sen okazywał się prawdziwy, a senna postać straszyła również na jawie. Ciekawe co się śni, byłemu staroście Gabrielowi Dorsowi, gdy ma koszmary? Moim zdaniem śni mu się ulica Okiennik…

Tydzień po tym, jak władzę w powiecie od PiS przejęła Koalicja Obywatelska, a starostą została wybrana Teresa Mucha-Popiel próbowaliśmy się skontaktować z nową starostą: temat główny: ulica Okiennik i co pani z tym zrobi? Dzwonimy, piszemy sms. Nic. W końcu oddzwania pani z sekretariatu starosty i mówi, że **„ w maju na rozmowę nie ma szans, może w czerwcu"**. Tylko dla żartu spytaliśmy?: **„a w czerwcu którego roku?"**

Prześledziliśmy stronę internetową starostwa. Starosta Teresa Mucha-Popiel była 18 maja w OSP Kidów (100 lecie jednostki), była na Powiatowych Obchodach Dnia Strażaka, wręczała w Kroczycach nagrody na konkursie ruchu drogowego. Na rozmowę o ulicy Okiennik nie było czasu.

Jarosław Mazanek

eprasa.pl e14ca38d20

ŚLADAMI DZIECIĘCYCH I MŁODZIEŃCZYCH LAT STEFANA ŻEROMSKIEGO- PATRONA I LICEUM OGÓLNOKSZTAŁCĄCEGO W ZAWIERCIU

Tegoroczna wiosna jest dla Polaków czasem ważnych wydarzeń. Obchodziliśmy 20-lecie wstąpienia naszego kraju do Unii Europejskiej. Poza nami są wybory do samorządów, które mają na celu dokonać wielu zmian zaplanowanych wcześniej. Uprawnieni do głosowania oczekują na wybory w czerwcu. Zauważyć można, iż nasz młodzież włącza się aktywnie o przyszłość naszego kraju.

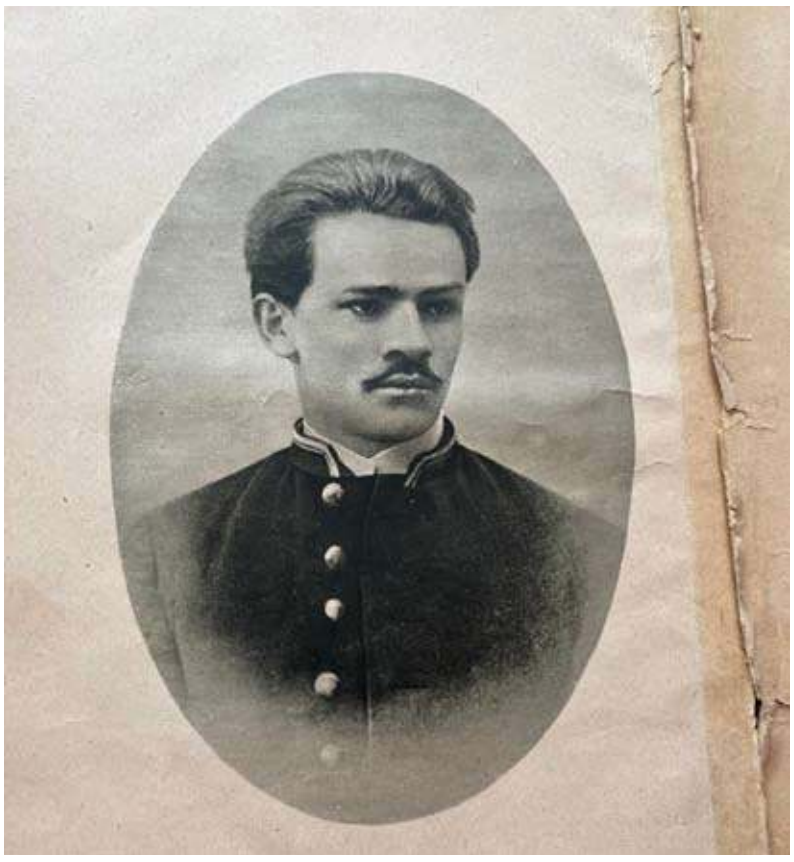

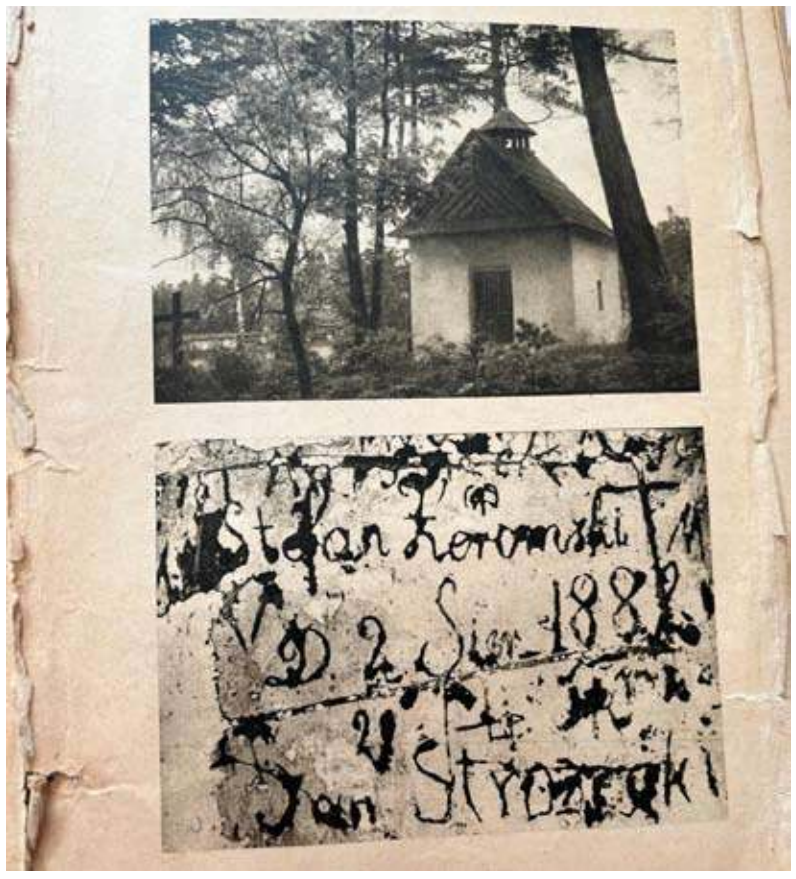

Na razie uczniowie klas maturalnych stoją przed ważnymi egzaminami, które decydują o wyborze dalszego kształcenia na zaplanowanych kierunkach studiów.

Na budynku I LO w Zawierciu pojawiła się ważna wiadomość: Kolejny zjazd z okazji 90-lecia szanowanej Jubilatki. Włączyli się w przygotowania tej uroczystości byli absolwenci, nauczyciele, pełni zapału uczniowie. Spróbujmy podążając śladami patrona szkoły wzbogacić wiedzę o Stefanie Żeromskim, który z Kielcami i Ziemią Świętokrzyską związany był do końca życia, czego dowód dał w wielu utworach.

Warto odwiedzić Strawczyny, gdzie zobaczyć można na czerwonym piaskowcu napis: „*Tu stał dom, w którym urodził się Stefan Żeromski 1 listopada 1864 roku*". Przy kościele przechowywana jest stara pożółkła księga oprawiona w skórę i taki w niej zapis: „*Dzieło się to w Strawczynie dnia pierwszego listopada 1864 roku, o godzinie pierwszej po południu zjawił się Wincenty Żeromski, dzierżawca ze Strawczyna lat 46 mających, rolników, okazał nam dziecię płci męskiej oświadczając, iż takowe urodziło się dzisiaj o godzinie piątej rano z jego małżonki Józefy z Katerlów lat 29 mającej. Dziecięciemu temu na chrzcie świętym dziś przez Księdza Michała Tomaszewskiego odbytym nadano imię Stefan, a rodzicami chrzestnymi byli Ignacy Schmidt i Tekla Trepkowa: akt ten stawającym przeczytany, którzy czytać nie umieją prócz ojca, z który akt podpisaliśmy: ksiądz Michał Tomaszewski*".

Jakże upragniony był ten syn, zwłaszcza przez ojca dobiegającego już pięćdziesiątki. Jemu pragnął przekazać insygnia szlacheckie.

Tu upłynęły cztery lata dzieciństwa, by potem odnaleźć rodzinę Żeromskich w Ciekotach u podnóża Łysicy w drewnianym dworku z gankiem obrośniętym winem, otulonym gałęziami lip, pełnego drzew, krzewów i kwiatów, którym pieczołowicie zajmował się matka.

Na łonie cudownej przyrody kształtowania się wrażliwość przyszłego pisarza na piękno ziemi ojczystej, która towarzyszyć będzie przeszłemu twórcy wielu dzieł do końca życia.

Matka odgrywała w życiu Stefana niemałą rolę. Ona była jego pierwszą nauczycielką. Na tzw. „wychowanie domowe" czyli płatnego korepetytora Żeromscy nie mogli sobie pozwolić. „*Pierwsze tchnie subtelnej poezji poznałem w dzieciństwie z urywków przepisanych ręką matki*", pisze.

Gdy syn miał lat dziewięć trzeba było na serio pomyśleć o jego nauce w gimnazjum. Żadne z rodziców nie znało języka rosyjskiego, który po roku 1864 stał się językiem urzędowym i wykładowym.

Powzięto decyzję, aby chłopca oddać do szkoły początkowej we wsi Psary położonej niedaleko od Ciekot.

Matematyka sprawiała specjalną trudność. Po upływie niecałego roku matka odwiozła syna do gimnazjum w Kielcach.

Żeromski należał do uczniów wyjątkowo nieśmiałych, nie zbliżał się do obcych ludzi, wyrobił sobie opinię sensata. Wymykał się często do miejscowego parku, gdzie zaszywał się w zarośla, bez pamięci oddając się lekturze.

Jego ukochanym, cenionym nauczycielem był polonista Józef Bem, znawca literatury. To on nakłonił przyszłego autora wielu dzieł, by pisał prozę i zaniechał tworzyć utwory poetyckie, które niezbyt chętnie chciano drukować w czasopismach. Józef Bem zachęcił Żeromskiego do pisania dzienników, które są wspaniałym źródłem poznawczym lat młodzieńczych. W „Dziennikach" pisze: „Ja zawsze lubiłem książki. To moja jedyna zabawa od dzieciństwa".

W szkole nie powodziło mu się najlepiej. Uwięziły go powtórnie na ławie pierwszej klasy matematyka i łacina. W drugiej klasie znowu zimował.

Kiedy przyjechał na wakacje do Ciekot, spotkał go tam cios straszliwy. 15 sierpnia 1879r. Zmarła jego ukochana matka, ta, która była jego najczulszą opiekunką, powierniczką dziecięcych smutków i trosk. To ona pierwsza budziła wrażliwość na ludzką krzywdę. Jej wspomnienie szło za nim przez długie lata. Przesuwa się stale przez karty „Dzienników". Czuł jej brak w najtrudniejszych chwilach życia.

Pod pseudonimem Józefa Katerla pojawia się wiele utworów pisarza. Po jej śmierci poczuł się zupełnie sam. Na pomoc ojca podupadającego na zdrowiu, na wsparcie macochy, nie mógł liczyć. O studiach bez świadectwa maturalnego nie było mowy. Próby podjęcia dalszej nauki na uniwersytecie w Warszawie zakończyły się fiaskiem. Zaczęła się walka z biedą. Głodny, ubogo ubrany, nie miał co robić w Warszawie. Podejmował się uczyć dzieci rodzin szlacheckich, by jakoś sobie radzić. Rodził się i dojrzewał młody Żeromski- pisarz i chyba klęski życiowe stały się najlepszą szkołą wielkości.

Kończąc wędrówkę po urokliwej Ziemi Świętokrzyskiej przypominam sobie słowa patrona wielu szkół w Polsce: „*W uszach moich trwa szum twój lesie, dzieciństwa młodości, choć tyle już lat nie dano mi go usłyszeć na jawie*" pisze w utworze „Puszcza Jodłowa".

Wędrując szlakami dzieciństwa i młodości patrona naszej szkoły dowiadujemy się, co kształtowało osobowość pisarza, jaki wpływ miała przyroda na odkrywanie piękna i urody świata.

Kto uważnie przeczytał I tom „Dzienników" Żeromskiego dowiedział się, kto zauważył w sposób istotny i do pewnego stopnia decydujący w sprawach pisarstwa młodego utalentowanego ucznia. To przecież nie kto inny tylko profesor języka i literatury ojczystej Antoni Bem. Dyskretna przyjaźń między nauczycielem i uczniem sprawiła, iż Żeromski utrwalał przekonanie o swoim powołaniu pisarskim.

Młodzież I LO im. S. Żeromskiego i absolwenci przygotowują się systematycznie do obchodów jubileuszowych szkoły, która liczy sobie lat 90 i jest dumna, iż w jej murach zdobyła potrzebną wiedzę w przekonaniu, przekazywaną przez mądrych pedagogów. W chwilach zadumy, myślimy o naszych przyjaźniach, starając się pielęgnować, podtrzymywać jak najdłużej.

Stąd bierze się potrzeba pogłębienia wiedzy o wielkim pisarzu- patronie wielu szkół. Jego spuścizna przekonuje, że tworzenie takich dzieł, jakie pozostawił potomnym, to żmudna, długa, ciężka praca, rezultat bogatych doświadczeń, znajomości życia, głęboka miłość do Ziemi Świętokrzyskiej, której złożył hołd.

F. Otręba

KURIER ZAWIERCIAŃSKI
TYGODNIK POWIATOWY: ZAWIERCIE, ŁAZY, PORĘBA, KROCZYCE, WŁODOWICE, IRZĄDZE, PILICA, SZCZEKOCINY, ŻARNOWIEC, OGRODZIENIEC
www.kurierzawiercianski.pl

Redakcja: 42-300 Myszków, ul. Sikorskiego 53/3, tel **+48 536 334 438** redakcja@myszpress.pl
Wydawca: „MyszPress" s.c. **Redaktor Naczelny:** Jarosław Mazanek jaroslaw.mazanek@myszpress.pl **tel. 602 514 030**
Zespół redakcyjny: Tomasz Urbański (sport), Antoni Starowicz (ekspert podatkowy), Zdzisława Moskwińska (New York), Damian Liszczyk, Piotr Suszek, Czesław Orliński, Sebastian Michalak, Michalina Skwara, Janusz Strzelczyk.
REDAKCJA I BIURO OGŁOSZEŃ: 42-300 Myszków ul. Sikorskiego 53/3 redakcja@myszpress.pl gazetamyszkowska@pro.onet.pl
Jak pracujemy: Pn-Wt 9^{00}-15^{00} SRODA 9^{00}-16^{00} CZWARTEK 9^{00}-12^{00} PIĄTEK nieczynne
Reklama: Sylwia Mazanek sylwia.mazanek@myszpress.pl tel. 602 398 386 Nr konta do wpłat: MyszPress s.c. 88 1050 1168 1000 0022 0158 3701
Druk: POLSKA PRESS Sp. z o.o. Oddział Poligrafia Drukarnia Sosnowiec Materiałów niezamówionych redakcja nie zwraca. Zaznaczamy sobie prawo skracania listów i tekstów nadesłanych. Za treść ogłoszeń i reklam redakcja nie odpowiada.

eprasa.pl e14ca38d20

SZKOŁA SPECJALNA ZGUBIŁA UCZNIA?

Był czwartek 16 maja, gdy w Zespole Szkół Specjalnych im. M. Grzegorzewskiej w Zawierciu zginął uczeń. Ze względu na młodzież z różnymi dysfunkcjami, często są to dzieci upośledzone umysłowo, z Grzegorzewskiej nie można tak po prostu wyjść, bez opiekuna. Ale jak widać, to tylko teoria. W ubiegły czwartek 14 latek jakoś opuścił szkołę i nie było wiadomo co się z nim dzieje. Błąkającego się, dziwnie zachowującego nastolatka z upośledzeniem umysłowym, wyraźnie zagubionego zauważyły przypadkowe osoby w Rokitnie Szlacheckim. Okazało się, że to zagubiony uczeń ZS Specjalnych z Zawiercia. Chłopcu na szczęście nic się nie stało i bezpiecznie wrócił do mamy, już z pomocą policjantów.

Zaginionego ucznia szkoły specjalnej poszukiwało kilkunastu policjantów. W ramach czynności sprawdzali też, jak doszło do sytuacji, że uczeń szkoły specjalnej, który nie ma prawa pozostać bez opieki, mógł wyjść ze szkoły, wsiąść w autobus i jak się okazało dojechać aż do Rokitna Szlacheckiego.

Oficer prasowy KPP w Zawierciu podkomisarz **Marta Wnuk** na pytanie o tę sprawę pisze: „-16 maja br. około godziny 12:30 otrzymaliśmy informację o oddaleniu się ucznia z budynku Zespołu Szkół Specjalnych w Zawierciu. Na miejsce natychmiast zostali skierowani policjanci, którzy wykonywali czynności zmierzające do odnalezienia 14-latka. Godzinę później otrzymaliśmy zgłoszenie o chłopcu, który znajduje się w Rokitnie Szlacheckim. Potwierdzono, że to uczeń w/w szkoły. 14-latek został przekazany pod opiekę matce. Obecnie policjanci prowadzą czynności wyjaśniające pod kątem art. 106 kodeksu wykroczeń.” (JotM)

Chciał przekupić policjantów - był pijany i na zakazie kierował autem

(Ogrodzieniec) W poniedziałek 20.05.24r. około 8.30 policjanci z ogrodzienieckiego komisariatu patrolowali teren gminy Żarnowiec. W pewnym momencie ich uwagę przykuł samochód jadący z przeciwnej strony. Tor jazdy daewoo wskazywał, że kierowca może znajdować się pod działaniem alkoholu. Bez chwili zastanowienia mundurowi zawrócili i zatrzymali auto.

Badanie stanu trzeźwości 57-latka wykazało u niego ponad 3 promile alkoholu w organizmie. W trakcie kontroli okazało się, że stan nietrzeźwości to nie jedyny powód, dla którego mężczyzna nie powinien wsiadać za „kółko”. Mieszkańca gminy Żarnowiec obowiązywał go aktualny zakaz prowadzenia wszelkich pojazdów mechanicznych.

Podczas prowadzonych przez policjantów forlamności, 57-latek próbował namówić ich, aby „zapomnieli” o całej sprawie. W tym celu wręczył im gotówkę. Mężczyzna został zatrzymany. Wczoraj zawierciańska prokuratura zastosowała wobec niego policyjny dozór.

57-latek odpowie nie tylko za złamanie zakazu i kierowanie pojazdem w stanie nietrzeźwości, ale także za próbę skorumpowania mundurowych, za co grozi mu kara do 10 lat więzienia. (red)

Zderzenie dwóch pojazdów na ulicy Koziegłowskiej

Policjanci z Myszkowa wyjaśniają okoliczności zdarzenia drogowego do której doszło w Żarkach na ulicy Koziegłowskiej. W wyniku zdarzenia jedna osoba trafiła do szpitala.

Do zdarzenia doszło w środę (22.05) tuż przed godziną 6.00 w Żarkach na ulicy Koziegłowskiej. Kierujący pojazdem marki Volkswagen Transporter na skutek nieprawidłowo wykonanego manewru skrętu doprowadził do zderzenia drogowego z udziałem kierującej pojazdem marki seat, która w tym czasie wykonywała manewr wyprzedzania pojazdu. Kierujący byli trzeźwi. W wyniku zdarzenia kierująca seatem trafiła z obrażeniami ciała do szpitala.

Policjanci z Myszkowa wyjaśniają teraz szczegóły i okoliczności tego wypadku. (red) Zd. KKMyszków

eprasa.pl e14ca38d20

GROŹNY WYPADEK NA ULICY KOZIEGŁOWSKIEJ. DWOJE DZIECI RANNYCH. ZDERZENIE TRZECH AUT

(Myszków) Do groźnego wypadku doszło na ulicy Koziegłowskiej w Myszkowie. Dwoje dzieci zostało rannych. Śmigłowcem zostały przetransportowane do szpital.

Ze wstępnych ustaleń policji wynika, że w Myszkowie Nowej Wsi, 39- letni kierujący volvo w wyniku nieustąpienia przejazdu zderzył się z prawidłowo jadącym renault, a następnie oba pojazdy uderzyły w audi. W wyniku zdarzenia do szpitala trafiło dwoje dzieci. Na miejscu lądował śmigłowiec LPR. W miejscu zdarzenia droga była zablokowana, mundurowi wyznaczyli objazdy. Uczestnicy zdarzenia byli trzeźwi. Teraz śledczy z Myszkowa wyjaśniają szczegóły i dokładne okoliczności wypadku. (red) zd. KPP Myszków

19-LATEK STANIE PRZED SĄDEM ZA USIŁOWANIE ZABÓJSTWA

Prokuratura Rejonowa w Myszkowie skierowała do Sądu Okręgowego w Częstochowie akt oskarżenia przeciwko 19-letniemu Mariuszowi P., w sprawie usiłowania zabójstwa kuriera i w związku z rozbojem , którego dopuścił się w sierpniu 2023 roku w Ostrowie w powiecie myszkowskim.

W śledztwie ustalono, że 18-letni mieszkaniec Bytomia Mariusz P. zawarł szereg umów pożyczek, których nie był w stanie spłacić . Wtedy wpadł na pomysł zamówienia na fikcyjne dane drogiego sprzętu elektronicznego, za który nie miał zamiaru zapłacić. Zamawiając sprzęt za pobraniem opłaty przy odbiorze paczki, Mariusz P. posługiwał się maskowanym numerem IP, nieprawidłowym numerem telefonu oraz wskazywał jako miejsce odbioru ustronne miejsce.

- 29 sierpnia 2023 roku 61-letni pracownik firmy kurierskiej udał się do miejscowości Ostrów, celem dostarczenia przesyłki zawierającej sprzęt elektroniczny o wartości około 13.000 zł. Towar ten został uprzednio zamówiony przez Mariusza P. w jednym ze sklepów internetowych. Gdy kurier przybył pod wskazany adres podszedł do niego oskarżony i dwukrotnie uderzył go dużym kamieniem w głowę, powodując utratę przytomności. Wtedy sprawca zabrał przesyłkę i oddalił się z miejsca zdarzenia. Skradzione rzeczy sprzedał w lombardach na terenie Wrocławia - informuje prokurator Tomasz Ozimek, rzecznik Prokuratury Okręgowej w Częstochowie.

Obrażenia, które odniósł kurier zagrażały jego życiu. Mężczyzna został wypisany ze szpitala dopiero w tym roku. Jego stan zdrowia w dalszym ciągu nie pozwala na przesłuchanie go w charakterze świadka.

5 września 2023 roku firma kurierka poinformowała Policję, że w tym dniu w Myszkowie ma zostać doręczona przesyłka ze sprzętem elektronicznym o wartości około 15000 zł. W związku ze zgłoszeniem pod wskazany adres udał się kurier wraz z policjantami, których zadaniem było zapewnienie mu bezpieczeństwa. Na miejscu był już Mariusz P., który zatrzymał samochód firmy kurierskiej i oświadczył, że oczekuje na przesyłkę. Wtedy został zatrzymany przez policjantów. W jego plecaku był metalowy młotek, nóż motylkowy, gumowe rękawiczki, kominiarka i opaski zaciskowe.

W śledztwie prokurator przedstawił Mariuszowi P. zarzuty usiłowania zabójstwa kuriera w związku z rozbojem na jego osobie oraz usiłowania rozboju z użyciem niebezpiecznego narzędzia. Oskarżony przyznał się do rozboju 29 sierpnia 2023 roku i usiłowania rozboju 5 września 2023 roku. Mariusz P. nie przyznał się natomiast do usiłowania zbrodni zabójstwa.

Na wniosek prokuratora sąd zastosował wobec oskarżonego tymczasowe aresztowanie.

Mariusz P. nie był w przeszłości karany.

Zarzucane oskarżonemu przestępstwo usiłowania zabójstwa jest zagrożone karą pozbawienia wolności od 12 do 15 lat, karą 25 lat pozbawienia wolności albo karą dożywotniego pozbawiania wolności. (SJ)

Rywal Ryszarda Spyry pomimo przegranej dziękuje za oddane głosy

Jak zapewne już wszyscy wiedzą, wybory na urząd burmistrza Poręby w 2024 roku z 56% poparciem wygrał Ryszard Spyra. Jego rywal – Tomasz Kwapisz uzyskał 44% poparcie, ale to właśnie on za każdy oddany na niego głos decydował się podziękować organizując serię pikników rodzinnych. Rzadko kiedy zdarza się, aby startujący w wyborach, a tym bardziej przegrany, w taki sposób dziękował swoim wyborcom. Zamiast tego popularne jest raczej odsuwanie się w cień i zamieszczanie kilkuzdaniowych podziękowań na profilu Facebookowym. Tomasz Kwapisz jednak sam stwierdza, że takiego zaangażowania i inicjatyw wymaga kultura, „Trzeba umieć się zachować".

Tomasz Kwapisz wygrał wybory w Niwkach

-Pomimo tego, że moja osoba nie wygrała wyborów na burmistrza Miasta Poręba, to wprowadziliśmy z tego terenu radnego z naszego komitetu – pana Jarosława Machurę. On też w swoim imieniu chciał podziękować, a to, że nasz klub już teraz zachował się w całości, no to chcieliśmy zrobić taką imprezę integracyjną z podziękowaniami dla mieszkańców -mówił w rozmowie z redakcją Kuriera Zawierciańskiego

FIZJOTERAPIA

PRZYSTĘPNE CENY!

Pełny zakres usług
- fizykoterapia (ćwiczenia z fizjoterapeutą z tytułami magistra)
- krioterapia
- pole magnetyczne (magnetoterapia)
- ultradźwięki
- fonoforeza
- diatermia krótkofalowa

Przychodnia Lekarska J. Kleszczewski
Zawiercie ul. Parkowa 12 tel. do rejestracji 32 67 71 496

eprasa.pl e14ca38d20

Tomasz Kwapisz.

Pierwszy piknik rodzinny odbył się 18 maja w Niwkach. Kolejny, 25 maja zaplanowano w "Anatolu", a ostatni, będzie miał miejskie 8 czerwca na Kierszuli.

To nie przypadek, że Niwki wybrano na pierwsze miejsce, w którym zorganizowano takie wydarzenie. To właśnie mieszkańcy pochodzący z tego terenu Poręby mogą poszczycić się najwyższą frekwencją (do urn wyborczych przyszło 67% osób uprawnionych do głosowania). Mało tego, mieszkańcy Niwek w większości poparli kandydaturę właśnie Tomasza Kwapisza. W tej części Poręby uzyskał on 70% poparcie.

Piknik rodzinny, piknik integracyjny.

Tomasz Kwapisz oficjalnie rozpoczął piknik sygnałem dzwonka łodzi, która starał się nieodzownym elementem i charakterystycznym symbolem jego klubu "Wszystko dla Poręby".

-Chciałabym serdecznie podziękować kandydatom na radnych. Chciałbym serdecznie podziękować wszystkim państwu w imieniu naszym wspólnym za to, że państwo oddawaliście głosy, bo tutaj frekwencja na terenie Niwek była największa. Serdecznie dziękuję w imieniu swoim i w imieniu całego klubu i zapraszam serdecznie wszystkich na poczęstunek -mówił Tomasz Kwapisz, po czym mikrofon oddał radnemu Jarosławowi Machurze:

-Chciałbym serdecznie wam podziękować, za to, że tutaj przybyliście, że chcecie tutaj się z nam bawić, częstować nie tylko jedzeniem, ale także tymi wszystkim atrakcjami jakie czekają na państwa i państwa pociechy, i przede wszystkim chciałbym podziękować, jak Pan Tomasz powiedział, za to, że uczestniczyliście w wyborach, za to, że frekwencja była w Niwkach naprawdę duża. Podziękowania składam serdecznie za to, że wybraliście mnie na kandydatka z tego okręgu. Chciałabym też nadmienić, że nasz klub zdobył rekordową liczbę głosów w całej Porębie. To nie to, że jako klub przegraliśmy. Możemy czuć się jako zwycięzcy, ponieważ dostaliśmy w sumie ponad 1300 głosów na terenie całej gminy. -informował radny po czym zaprosił wszystkich przybyłych do zabawy i świętowania.

Wszystkie atrakcje dostępne w trakcie festynu zapewniła firma cateringowa, produkująca żywność – Wiking, której właścicielem jest kandydat na burmistrza w wyborach samorządowych 2024 roku, Tomasz Kwapisz. Niewątpliwie największą popularnością cieszyła się słynna łódź Wikinga, na której pokład każdy mógł wejść, zadzwonić jej dzwonkiem i zasiąść. Na ulicy Krótkiej (obok placu zabaw) w Niwkach, gdzie odbywał się festyn nie zabrakło oczywiście jedzenia – popcornu, waty cukrowej, ciast i ciasteczek, grillowanych kiełbasek i kaszanki, a o 17.00 zaserwowano główny poczęstunek – prosiaka. Jak wspomniał radny Machura – zapewniono również atrakcje dla najmłodszych, a były nimi: strażacki tor przeszkód czy dmuchańce.

Michalina Skwara

Klimatyzacja od TAURONA
Komfortowe warunki w Twoim domu

TAURON

Zyskaj:
- możliwość finansowania kredytem **RRSO 0%**
- do **5 lat gwarancji** na urządzenie
- **szybki montaż** – nawet w ciągu 7 dni
- do **200 zł** zwrotu za prąd na Twoje konto rozliczeniowe

Zamów na tauron.pl/klimatyzacja

eprasa.pl e14ca38d20

Nocowanie z książką

Z okazji Dnia Bibliotekarza i Tygodnia Bibliotek uczniowie Szkoły Podstawowej im. M.Konopnickiej w Choroniu wzięli udział w wydarzeniu ,,Nocowanie z książką". Wszyscy z niecierpliwością czekali na ten dzień, ponieważ po raz pierwszy w szkole zorganizowany został wspólny wieczór oraz nocowanie w szkole.

Głównym celem akcji było rozbudzanie pasji czytelniczych uczniów oraz integracja społeczności szkolnej. Cały wieczór obfitował w niezwykłe atrakcje. Uczniowie brali udział w podchodach, a także mieli okazję zmierzyć się z wyzwaniami czekającymi na nich w Escape roomie, który przygotowali dla kolegów uczniowie kl.6. Po kolacji dzieci prezentowały swoje ulubione lektury, a następnie projektowały nowe okładki do książek.

Głównym punktem programu było wspólne wysłuchanie książek, które przeczytały dzieciom radne z miejscowości Ewa Masłoń – przewodnicząca Rady Gminy i Marta Męcik. Na koniec dzieci obejrzały film. (red) zd. UG Poraj

60-lecie Szkoły Podstawowej nr 7 w Zawierciu

W ubiegłym tygodniu, dokładnie 17 maja, Szkoła Podstawowa numer 7 w Zawierciu obchodziła swój jubileusz – 60-lecie istnienia placówki.

To właśnie tego dnia na sali widowiskowej Miejskiego Ośrodka Kultury w Zawierciu szkoła mogła uroczyście obchodzić to wielkie dla jej życia wydarzenie. W trakcie uroczystości, liczne zgromadzonej publice przypomniano historię placówki oraz zaprezentowano nowy sztandar. Nie mogło zabraknąć oczywiście występów artystycznych uczniów "siódemki".

-Niech ten jubileusz będzie okazją do refleksji nad osiągnięciami i wspomnieniami, ale również inspiracją do dalszego rozwoju. Życzę wszystkim, aby Szkoła Podstawowa nr 7 w Zawierciu nadal była miejscem, gdzie rodzą się pasje, marzenia i ambitne cele. Niech każdy dzień w szkole będzie pełen radości, odkryć i sukcesów, a przyszłość niech przynosi jeszcze więcej dumy i satysfakcji -życzyła Prezydent Miasta Zawiercie Anna Nemś.

"Sześćdziesiąte Urodziny Siódemki"

Obchody 60-lecia szkoły nie trwały jeden dzień. Po jubileuszu w MOK-u w Zawierciu szkoła zapraszała (18 maja) do Kościoła p.w. św. Maksymiliana Marii Kolbego w Zawierciu, gdzie odbyło się uroczyste poświęcenie Sztandaru placówki. Kilka godzin później na placu przy szkole odbył się Festyn Rodzinny pod hasłem "Sześćdziesiąte Urodziny Siódemki". Był to czas wspólnej rozrywki, zabaw i integracji.

Dzieciaki mogły rozładować swoją energię na dmuchańcach czy biorąc udział w różnego rodzaju aktywnościach sportowych. Na świeżym powietrzu można było również zagrać w gry planszowe czy popuścić wodzę fantazji w trakcie twórczych warsztatów. Nie zabrakło również czegoś dla łakomczuchów – wypieków, słonych przekąsek, orzeźwiających napoi, a większy głód zaspokojono prażonkami.

Michalina Skwara

ALMED
MYSZKÓW
STRAŻACKA 48
STOMATOLOGIA ESTETYCZNA
lek. dent. MARLENA ŻUREK
LECZENIE ZĘBÓW PRZYJAZNE DZIECIOM
LECZENIE KANAŁOWE - MIKROSKOP
HIGIENIZACJA (skaling, piaskowanie)
CERTYFIKOWANY GABINET SYSTEMU EMS
ZDJĘCIA PANORAMICZNE
TOMOGRAFIA ZĘBÓW 3D
KOMPUTEROWE ZNIECZULENIE - BEZBOLESNE
tel. 793 500 690
cmalmed.pl
fb.com/almedstomatologia
Dobrego dnia
WYBIELANIE ZĘBÓW

eprasa.pl e14ca38d20

Światło, Kolor, Woda – Wystawa Stanisława Pokorskiego

W Galerii Sztuki Współczesnej w Poraju odbył się wernisaż malarstwa Stanisława Pokorskiego ”Światło, kolor, woda”.

Subtelność jego akwareli, wzbudzała podziw i niemały entuzjazm licznie zgromadzonych gości. Podczas wernisażu można było samemu spróbować swoich sił w tej trudnej technice malarskiej pod okiem Stanisława Pokorskiego. On sam również zaszczycił nas możliwością zobaczenia jak powstaje jedna z jego prac.

Stanisław Pokorski urodzony w 1967 roku w Wieluniu. Edukację artystyczną rozpoczął w Liceum Sztuk Plastycznych w Zduńskiej Woli w 1982 roku, na kierunku wystawienniczym. Następnie w latach 2000-2005 studiował na wydziale grafiki warsztatowej w Akademii Jana Długosza w Częstochowie, gdzie uzyskał dyplom z litografii w pracowni G. Banaszkiewicza. Działalność artystyczną rozwijał uczestnicząc w licznych plenerach malarskich organizowanych przez stowarzyszenia i kluby twórców. Od 1996r. działał w Klubie Artystów Nieprofesjonalnych przy MDK w Oleśnie. W 2001 roku powołał Stowarzyszenie Twórców Ziemi Oleskiej, gdzie jako prezes organizował warsztaty malarskie i plenery we współpracy z opolskim i myszkowskim środowiskiem artystów. Uczestnik licznych wystaw indywidualnych i zbiorowych.

Wystawę można podziwiać do 10 czerwca br. w porajskiej Galerii Sztuki Współczesnej mieszczącej się w budynku GOK Poraj. Czekamy na Państwa we wtorki od godz. 8.00 – 20.00, natomiast w poniedziałki w godz. 8.00 –16.00, środa - piątek godz. 8.00 – 16.00.

Istnieje także możliwość odwiedzenia Galerii w innych godzinach, po wcześniejszym ustaleniu telefonicznym: 530 210 560. (red) zd. UG Poraj

WYSTAWA PSÓW RASOWYCH W GNIAZDOWIE

W dniach 17-19.05.2024R. na terenie Gminnego Ośrodka Sportu i Rekreacji w Gniazdowie odbyła się wystawa psów rasowych zorganizowana przez Związek Kynologiczny w Polsce Oddział w Będzinie.

Jak podkreślają organizatorzy wydarzenie przyciąga osoby, które interesują się samą kynologią, właścicieli psów oraz każdego kto zastanawia się jaką rasę psa dla siebie wybrać. Wystawa psów jest idealnym miejscem do rozmowy z doświadczonymi hodowcami, którzy na pewno z przyjemnością opowiedzą o cechach danej rasy, charakterze, upodobaniach. (red) zd. UGiM Koziegłowy

VI i VII Międzynarodowa Wystawa Psów Rasowych w Jastrzębiu

Po raz kolejny w Gminie Poraj odbędzie się w dniach 25-26 maja VI i VII Międzynarodowa Wystawa Psów Rasowych.

Organizatorem wydarzenia jest Stowarzyszenie Miłośników i Hodowców Psów i Kotów Rasowych „Canis et Catus”. Już w najbliższy weekend Ośrodek Sportów Wodnych i Rekreacji w Jastrzębiu opanują psie piękności.

W sobotę i niedzielę spotkamy się na pięknym wydarzeniu - dwudniowej międzynarodowej wystawie psów rasowych oraz specjalistycznej wystawie owczarków (wszystkich owczarków, nie tylko niemieckich).

Wystawy odbywają się pod patronatem Europejskiej Organizacji FCE. (red)

eprasa.pl e14ca38d20

Joga skuteczniej poradzi sobie z gniewem niż bieganie

Naukowcy ze Stanów Zjednoczonych doszli do wniosku, że aby zapanować nad gniewem, należy zmniejszyć pobudzenie fizjologiczne. W wyciszeniu uczucia złości i opanowaniu agresji mogą się więc sprawdzić metody, które od lat wykorzystuje się w walce ze stresem. Okazuje się, że wyładowywanie gniewu, np. bieganiem, może przynieść chwilowe zadowolenie, ale będzie raczej podnosić poziom pobudzenia i nie zapewni wyciszenia emocji.

Badanie naukowców z Ohio State University opublikowane niedawno na łamach czasopisma „Clinical Psychology Review" rzuca nowe światło na metody dotychczas uznawane za najskuteczniejsze w walce z gniewem. Powszechnie uważa się, że bieganie, pływanie, jazda na rowerze, krzyk czy choćby uderzenie w worek bokserski pomagają wyładować agresję i szybciej się uspokoić. To jednak przyniesie tylko chwilową ulgę.

– Nasze badanie wskazuje, że dawanie upustu gniewowi nie jest dobrym sposobem radzenia sobie z nim. Dzieje się tak dlatego, że złość, którą już odczuwamy, jest dodatkowo wzmacniana np. przez bieganie, ponieważ w czasie wysiłku w pewnym sensie oszukujemy swój mózg i niewłaściwie interpretujemy pobudzenie związane z przyspieszonym biciem serca jako gniew – mówi dla agencji Newseria Innowacje Sophie Kjærvik, główna autorka badania, dziś naukowiec Virginia Commonwealth University.

Gniew jest negatywną emocją, która charakteryzuje się dużym pobudzeniem i sprawia, że organizm przechodzi w tryb walki. Dlatego w celu jego wyciszenia należy sięgnąć po analogiczne metody do tych, które wykorzystuje się do obniżenia poziomu stresu, np. relaksację oddechową.

– Czynności, które zmniejszają uczucie gniewu, nazywamy czynnościami redukującymi pobudzenie i należą do nich techniki mindfulness, medytacja, joga. Kiedy odczuwamy gniew, nasze ciało jest pobudzone, więc aby przeciwdziałać temu pobudzeniu, musimy wykonywać czynności, które je zmniejszają – tłumaczy Sophie Kjærvik.

Naukowcy dokonali analizy 150 badań, w których wzięło udział ponad 10 tys. uczestników w różnym wieku, różnej płci i reprezentujących różne środowiska. Były wśród nich zarówno osoby zdrowe, jak i te z niepełnosprawnościami fizycznymi i intelektualnymi, z przeszłością kryminalną i bez. W wyborze badań analitycy kierowali się dwuczynnikową teorią Schatera–Singera, wedle której na powstawanie i przebieg emocji, w tym gniewu, składają się dwa czynniki: pobudzenie fizjologiczne oraz znaczenia mentalne. Ponieważ istnieją już przeglądy metaanalityczne dotyczące roli terapii poznawczo-behawioralnej w zmianie znaczeń mentalnych, naukowcy z Ohio State University skoncentrowali się na porównaniu, jak czynności zwiększające i zmniejszające pobudzenie wpływają na uczucie gniewu. Wyniki pokazały, że metody, które pozwalają zmniejszyć pobudzenie fizjologiczne, były skuteczne w walce z gniewem, zarówno u osób badanych w warunkach laboratoryjnych, jak i w terenie – w sesjach indywidualnych i grupowych.

W praktyce może to więc oznaczać, że popularne ostatnio w Stanach Zjednoczonych, a pojawiające się ostatnio także w Polsce tzw. rage roomy (pokoje furii), w których można wyładować złość i zniszczyć różne przedmioty, przestaną mieć rację bytu. Zyskać mogą za to branże zajmujące się rozwijaniem metod, które sprzyjają redukcji stresu. Już w 2023 roku światowy rynek jogi oszacowano na 107,1 mld dol. i według założeń w latach 2024–2030 ta liczba będzie rosła. W 2022 roku około 10 proc. populacji Stanów Zjednoczonych uprawiało tę formę medytacji.

– Nasze badanie wskazuje jednocześnie, że aktywności takie jak gra w piłkę czy lekcje wychowania fizycznego powodują zmniejszenie gniewu. Sądzimy, że wynika to z tego, że te czynności zawierają elementy zabawy, która kojarzy się z pozytywnymi emocjami. Dzięki tym czynnościom nawiązujemy także pożądane interakcje społeczne i możemy uzyskać pozytywne informacje zwrotne od trenera – mówi badaczka.

Jak podkreśla, w przyszłości warto dokładniej zbadać, czy dodanie do intensywnego wysiłku elementów zabawy nie wpłynie na jego skuteczność w radzeniu sobie ze złością.

– Chociaż stwierdzono, że bieganie ma generalnie niekorzystny wpływ na odczuwany gniew, to niektóre badania wskazują na jego bardzo negatywne skutki w tym kontekście, inne oceniają je jako umiarkowanie negatywne. Chciałabym więc kontynuować pracę nad tym zagadnieniem i przeprowadzić eksperyment z kontrolą wszystkich zmiennych – zapowiada Sophie Kjærvik. Newseria zd. Freepik.pl

Dorabiasz do zasiłku lub świadczenia przedemerytalnego? Do końca maja musisz powiadomić ZUS o przychodach

Pobierając świadczenie lub zasiłek przedemerytalny, można dodatkowo pracować. Trzeba jednak pamiętać o limitach dorabiania i rozliczaniu tych przychodów w ZUS. Do 31 maja jest czas na przekazanie informacji o osiąganych przychodach za okres od 1 marca 2023 r. do 29 lutego br.

Informacja o przychodach jest niezbędna, by ZUS mógł ustalić, czy wypłacał świadczenie w prawidłowej wysokości. Osoby, które pracują i jednocześnie pobierają świadczenie lub zasiłek przedemerytalny, zobowiązane są przestrzegać granicznych kwot przychodu.

Limity przy świadczeniu i zasiłku przedemerytalnym

Jeśli przychód przekracza określone progi tj. 25 proc. i 70 proc. przeciętnego wynagrodzenia w roku kalendarzowym poprzedzającym waloryzację, świadczenie może zostać zmniejszone lub zawieszone.

Jeśli przychód nie przekracza 25 proc. przeciętnego miesięcznego wynagrodzenia w roku kalendarzowym poprzedzającym waloryzację, to świadczenie czy zasiłek przedemerytalny należy się w pełnej wysokości. Roczna kwota przychodu w okresie rozliczeniowym marzec 2023 – luty 2024 nie mogła przekroczyć 19 039,20 zł brutto, aby pobierać świadczenie lub zasiłek w pełnej wysokości. Jeśli przychód przekroczył tę kwotę, ale nie był wyższy niż 53 308,80 zł brutto, to ZUS dokona potrąceń ze świadczenia. Natomiast jeśli przychód przekroczył 70 proc. przeciętnego miesięcznego wynagrodzenia – czyli łącznie 53 308,80 zł za okres od marca ubr. do końca lutego br. - to ZUS zawiesi wypłatę świadczenia.

Zaświadczenie lub oświadczenie

Osoby pobierające świadczenie lub zasiłek przedemerytalny składają do ZUS zaświadczenie z zakładu pracy o swoich zarobkach za okres od początku marca 2023 r. do końca lutego 2024 r., najlepiej w rozbiciu na poszczególne miesiące. Natomiast ci, którzy prowadzą własną działalność gospodarczą, składają do ZUS oświadczenie. Ich przychodem jest deklarowana podstawa wymiaru składek na ubezpieczenia społeczne. Co ważne rozliczeniu podlegają również przychody z pracy za granicą, czy z tytułu bycia członkiem rady nadzorczej.

- Na podstawie tych danych Zakład Ubezpieczeń Społecznych ustali czy świadczenie było wypłacane w prawidłowej wysokości. ZUS może rozliczyć świadczenie w formie miesięcznej lub rocznej, w zależności od tego, które z tych rozwiązań jest korzystniejsze dla klienta. Jeśli w wyniku rozliczenia przychodu stwierdzimy, że przychód przekroczył dopuszczalne limity, a osoba pobrała świadczenie w pełnej wysokości, wówczas ZUS ustali kwotę nienależnie pobranych świadczeń i trzeba będzie je zwrócić - informuje Beata Kopczyńska, regionalna rzeczniczka prasowa ZUS w województwie śląskim.

Jakie dane przekazujemy do ZUS

Nie ma oficjalnego druku, na jakim trzeba podać niezbędne dane. Jednak musi on zawierać: dane płatnika, dane świadczeniobiorcy i numer świadczenia, osiągnięte zarobki, pieczątkę płatnika składek i podpis upoważnionej osoby. Wypełniając go, należy wykazywać co do zasady tylko składniki przychodu podlegające oskładkowaniu, a dodatkowo wynagrodzenie chorobowe i zasiłki z ubezpieczenia społecznego.

Sekret starych fotografii

Warto wybrać się do biblioteki w Żarkach i wypożyczyć książkę, której akcja rozgrywa się właśnie w Żarkach na Jurze.

Autorka Małgorzata Lis w powieści pt. „Sekret starych fotografii" opowiada fikcyjną historię domu przy nieistniejącej w rzeczywistości ul. Kwiatowej w Żarkach. Czytając poznajemy losy Magdy i Ireny. Są to zwyczajne dziewczyny, które dzieli kilkadziesiąt lat, a łączy jeden dom. Najważniejszy dla czytelników jest fakt, że opowieść jest inspirowana prawdziwymi wydarzeniami. Na stronach powieści znajdziemy i wątki historii jurajskiego miasteczka Żarki, ale i miejsca, zabytki, które i dzisiaj są bardzo ważne w przestrzeni miasteczka.

Małgorzata Lis ma już na swoim koncie klika tytułów. Marzyła o napisaniu powieści z historią w tle. Była kilka lat temu w Żarkach turystycznie. Miasteczko, historia, usłyszane i przeczytane opowieści tak zapadły jej w pamięć, że wybór padła właśnie na Żarki.

„Sekret starych fotografii" został wydany przez Wydawnictwo Emocje. W ocenie ich redaktorów „to opowieść o miłości i okrucieństwie, przyjaźni i podziałach, wierności i zdradzie, nowym życiu i o śmierci. To pełna emocji, słodko-gorzka historia współczesna, która

niewidzialną nicią wspomnień łączy się z wydarzeniami sprzed ponad osiemdziesięciu lat. Pozornie odległymi, choć tak naprawdę bardzo bliskimi…"

Książka do wypożyczenia w Miejsko i Gminnej Bibliotece Publicznej w Żarkach. (red)

eprasa.pl e14ca38d20

Piłka nożna, A-klasa Częstochowa

SZEŚĆ BRAMEK GÓRECKIEGO W MECZU Z PŁOMIENIEM CZĘSTOCHOWA

(Powiat myszkowski) W ubiegły weekend drużyny grające w częstochowskiej A-klasie rozegrały spotkania dwudziestej drugiej kolejki. W sobotę 18 maja KS Warta Poraj rozbiła u siebie LKS Płomień Częstochowa 9:0, LKS Skalniak Kroczyce na wyjeździe pokonał KS Metal Rzeki Wielkie 6:1, a LKS Zieloni II Żarki również na wyjeździe wygrali z KS-em Olimpią Hutą Starą 2:1. A w niedzielę 19 maja GKS Jura Niegowa na wyjeździe przegrała z LKS-em Wartą Mstów 4:1.

W ubiegły weekend drużyny grające w częstochowskiej A-klasie rozegrały spotkania dwudziestej drugiej kolejki. W sobotę 18 maja KS Warta Poraj rozbiła u siebie LKS Płomień Częstochowa 9:0. Aż sześc goli dla Warty zdobył w tym spotkaniu Aleksander Górecki, który trafiał w 11, 39, 41, 42, 55 oraz 63 minucie spotkania. A po jednym golu dla Poraja zdobyli Patryk Skoczyński w 67 minucie, Dominik Szecówka w 70 minucie oraz Mateusz Pawłowski w 78 minucie.

LKS Skalniak Kroczyce na wyjeździe pokonał KS Metal Rzeki Wielkie 6:1. Hat-tricka dla Skalniaka zdobył Juan Jose Castillo Jaramiillo, który trafiał do bramki rywali w 14, 64 i 85 minucie. A po jednym golu zdobyli Mateusz Kucharski w 26 minucie, Paweł Gajecki w 44 minucie oraz Bogdan Szadkowski w 76 minucie. A honorowego gola dla gospodarzy zdobył w 70 minucie Oskar Duda.

LKS Zieloni II Żarki również na wyjeździe wygrali z KS-em Olimpią Hutą Starą 2:1. Wszystkie bramki w tym spotkaniu padły w samej końcówce spotkania. W 76 minucie wynik otworzył dla Zielonych Alan Majuch. A w 87 minucie do wyrównania doprowadził Kamil Tomczak. Gola na wagę zwycięstwa w doliczonym czasie gry strzelił dla Żarek Wiktor Gordel.

A w niedzielę 19 maja GKS Jura Niegowa na wyjeździe przegrała z LKS -em Wartą Mstów 4:1. Jako pierwszy bramkę w tym meczu zdobył Michał Sołtysik z Niegowy w 6 minucie. Kolejne jednak zdobywali już tylko gospodarze. W 26 minucie do remisu doprowadził Jakub Kabacik. W 74 minucie na 2:1 strzelił Michał Kowalczyk. W 80 minucie bramkę zdobył Tomasz Rados, a w 86 minucie wynik na 4:1 ustalił Andrzej Bogucki.

W ostatni weekend maja drużyny z częstochowskiej A-klasy rozegrają spotkania dwudziestej trzeciej kolejki. W sobotę 25 maja o godzinie 11:00 Jura Niegowa na własnym boisku podejmie KS Olimpię Hutę Starą, a o godzinie 15:00 LKS Skalniak Kroczyce u siebie zagra z KS-em Wartą Poraj.

***

KS Metal Rzeki Wielkie - LKS Skalniak Kroczyce 1:6 (0:3)

Bramki: Oskar Duda (70') - Juan Jose Castillo Jaramiillo (14', 64', 85'), Mateusz Kucharski (26'), Paweł Gajecki (44'), Bogdan Szadkowski (76').

Żółte kartki: nikt nie został ukarany kartą.

Składy:

KS Metal Rzeki Wielkie: Michał Grzesik - Konrad Duda, Oskar Duda (82' Michał Pulcer), Łukasz Figzał (65' Mateusz Małolepszy), Norbert Krajewski (82' Marcin Mielczarek), Dawid Kustal, Piotr Łuszczyński, Maciej Szymczyk, Kamil Wroński, Bartosz Wychowaniec, Mateusz Borecki (57' Dominik Kalota). Trener: Maciej Szymczyk.

LKS Skalniak Kroczyce: Jakub Kapała - Szymon Kiszel, Oskar Dario Mena Quejada (55' Sebastian Radosz), Maksymilian Miśkiewicz, Yevhenii Oliinyk (62' Dawid Gajda), Michał Sołtysik, Bogdan Szadkowski, Mateusz Kucharski (66' Szymon Mucha), Santiago Alvis Cortes (46' Kacper Bojanek), Juan Jose Castillo Jaramiillo, Paweł Gajecki. Trener: Michał Sołtysik.

***

LKS Warta Mstów - GKS Jura Niegowa 4:1 (1:1)

Bramki: Jakub Kabacik (26'), Michał Kowalczyk (74'), Tomasz Rados (80'), Andrzej Bogucki (86') - Michał Sołtysik (6').

Żółte kartki: Michał Kowalczyk, Kamil Kuban - Michał Jawura.

Składy:

LKS Warta Mstów: Michał Bruś - Piotr Dula, Jakub Kabacik (72' Tomasz Rados), Mateusz Kluszewski, Radosław Król (85' Oliwier Opala), Kamil Kuban, Maciej Niezabitowski, Robert Opala, Oskar Weżgowiec, Andrzej Bogucki, Michał Kowalczyk. Trener: Miłosz Bielecki.

GKS Jura Niegowa: Mateusz Łapaj - Damian Kusaj, Damian Dratwa, Jakub Głowacki (81' Tobiasz Łapaj), Tomasz Latos, Konrad Pikuła, Mateusz Pilis (86' Michał Wołek), Norbert Pilis, Albert Włodarski, Adam Haładus (81' Aleks Dłubała), Michał Jawura. Trener: Przemysław Lamch.

***

KS Olimpia Huta Stara - LKS Zieloni II Żarki 1:2 (0:0)

Bramki: Kamil Tomczak (87') - Alan Majuch (76'), Wiktor Gordel (90'+2).

Żółte kartki: Filip Plebanek - Alan Majuch.

Składy:

KS Olimpia Huta Stara: Kamil Zasępa - Piotr Zasępa (85' Natan Smaga), Oskar Czyż (80' Mateusz Lasoń), Wiktor Kołodziej, Piotr Nowicki, Kacper Radzik (60' Filip Plebanek), Przemysław Sikora, Tomasz Socik, Kamil Tomczak, Kamil Zasępa, Adrian Rak (70' Krzysztof Grochowina). Trener: Adrian Rak.

LKS Zieloni II Żarki: Bartosz Ptak (46' Bartosz Szczepanek) - Kacper Pilis, Tymoteusz Podlejski, Jakub Kita, Kacper Madej, Alan Majuch, Karol Pedoła, Antoni Banaś, Miłosz Dub, Igor Garbacz (88' Bartłomiej Knera), Wiktor Gordel. Trener: Sebastian Szczepankiewicz.

***

KS Warta Poraj - LKS Płomień Częstochowa 9:0 (4:0)

Bramki: Aleksander Górecki (11', 39', 41', 42', 55', 63'), Patryk Skoczyński (67'), Dominik Szecówka (70'), Mateusz Pawłowski (78').

Żółte kartki: nikt nie został ukarany kartką.

Składy:

KS Warta Poraj: Bartosz Ociepka (46' Daniel Kozieł) - Volodymyr Travytskyi (58' Maciej Makuch), Patryk Skoczyński (68' Mateusz Pawłowski), Dawid Szecówka (46' Dominik Szecówka), Szymon Kapuściak (58' Kacper Sikorski), Vladyslav Kolomiiets, Bartosz Kulej (68' Karol Skulimowski), Wojciech Lemański (46' Dominik Cichoń), Kacper Lula, Mikołaj Barczyk, Aleksander Górecki. Trener: Patryk Podwysocki.

LKS Płomień Częstochowa: Oskar Bilski - Kamil Rybak, Michał Sztuk Daniel Trzciński, Przemysław Turek, Daniel Żółciński, Wiktor Kolan, Denys Lezhnyev, Bartosz Miarko, Volodymyr Mych, Mariusz Radecki. Trener: Przemysław Turek.

Wyniki par dwudziestej drugiej kolejki częstochowskiej A-klasie:

GKS Czarni Starcza - KS Piast Przyrów 4:4

LKS Orkan Rzerzęczyce - GLKS Sokół Olsztyn 1:7

KS Warta Poraj - LKS Płomień Częstochowa 9:0

KS Metal Rzeki Wielkie - LKS Skalniak Kroczyce 1:6

KS Olimpia Huta Stara - LKS Zieloni II Żarki 1:2

LKS Warta Mstów - GKS Jura Niegowa 4:1

Aktualna tabela częstochowskiej A-klasy:

1. LKS Skalniak Kroczyce	20 - 48 - 73:22
2. MLKS Pilica Koniecpol	20 - 46 - 56:16
3. KS Warta Poraj	20 - 43 - 72:36
4. KS Piast Przyrów	20 - 38 - 52:27
5. LKS Warta Mstów	21 - 36 - 46:28
6. KS Olimpia Huta Stara	21 - 31 - 55:41
7. GKS Jura Niegowa	21 - 30 - 39:37
8. LKS Zieloni II Żarki	21 - 24 - 43:57
9. GLKS Sokół Olsztyn	20 - 23 - 38:48
10. GKS Czarni Starcza	20 - 20 - 35:57
11. KS Metal Rzeki Wielkie	20 - 18 - 35:50
12. LKS Orkan Rzerzęczyce	20 - 17 - 26:49
13. LKS Płomień Częstochowa	20 - 3 - 16:118

Zestawy par dwudziestej trzeciej kolejki częstochowskiej A-klasie:

Jura Niegowa - KS Olimpia Huta Stara (25 maja, godzina 11:00)

LKS Skalniak Kroczyce - KS Warta Poraj (25 maja, godzina 15:00)

MLKS Pilica Koniecpol - KS Metal Rzeki Wielkie

LKS Płomień Częstochowa - LKS Orkan Rzerzęczyce

GLKS Sokół Olsztyn - KS Piast Przyrów

LKS Warta Mstów - GKS Czarni Starcza (tu)

eprasa.pl e14ca38d20

Piłka nożna, liga okręgowa Kraków

W MECZU ZA SZEŚĆ PUNKTÓW GÓRĄ PILICZANKA

LKS Skała 2004 - Piliczanka Pilica 0:5 (0:4)

(Pilica) W niedzielę 19 maja w kolejnym meczu ligowym piłkarze Piliczanki Pilica zagrali na wyjeździe z LKS-em Skałą 2004. Było to spotkanie w ramach dwudziestej trzeciej kolejki krakowskiej ligi okręgowej gr.1, które Piliczanka zakończyła wynikiem 5:0.

W niedzielę 19 maja w kolejnym meczu ligowym piłkarze Piliczanki Pilica zagrali na wyjeździe z LKS-em Skałą 2004. Było to spotkanie w ramach dwudziestej trzeciej kolejki krakowskiej ligi okręgowej gr.1, które Piliczanka zakończyła wynikiem 5:0. Dwie bramki dla Pilicy w tym meczu zdobył Konrad Bilnik, który trafiał w 11 i 44 minucie. A po jednym golu dołożyli Piotr Szych w 5 minucie, Alejandro Santander Heredia w 33 minucie oraz Karol Kucharski w 69 minucie.

W sobotę 25 maja o godzinie 17:00 drużyna Piliczanki Pilica podejmie na własnym boisku Świt Krzeszowice w meczu dwudziestej czwartej kolejce krakowskiej ligi okręgowej gr.1.

***

LKS Skała 2004 - Piliczanka Pilica 0:5 (0:4)

Bramki: Piotr Szych (5'), Konrad Bilnik (11', 44'), Alejandro Santander Heredia (33'), Karol Kucharski (69').

Żółte kartki: Szymon Boroń - Bartosz Omyła.

Składy:

LKS Skała 2004: Damian Srebnicki - Piotr Srebnicki, Kuba Adamek, Damian Boroń (65' Szymon Boroń), Michał Kaniewski (75' Tomasz Katarzyński), Jakub Madejski, Piotr Siuta, Szymon Szlęk, Krystian Wardęga, Igor Wasikowski, Oskar Wąsikowski. Trener: Marcin Kostera.

Piliczanka Pilica: Krystian Krzywdziński - Alejandro Santander Heredia, Piotr Szych (75' Patryk Grabowski), Damian Wędzony (13' Jakub Opiłka), Karol Kucharski, Kacper Gajewski (55' Yehor Rozvorskyi), Karol Jajkiewicz, Bartłomiej Janicki, Bartosz Omyła, Charles Pereira Da Silva, Konrad Bilnik (70' Bartosz Goncerz). Trener: Daniel Tomczyk.

Wyniki par dwudziestej trzeciej kolejki krakowskiej ligi okręgowej gr.1:

Świt Krzeszowice - Piast Wołowice 5:0
LKS Skała 2004 - Piliczanka Pilica 0:5
Promień Przeginia - Przebój Wolbrom 0:2
Orzeł Bębło - LKS Niedźwiedź 0:3
Legion Bydlin - Proszowianka Proszowice 3:1
Zieleńczanka Zielonki - Bolesław Bukowno 1:1
Przemsza Klucze - Laskowianka Laski 3:2

Aktualna tabela w krakowskiej ligi okręgowej gr. 1:

1. Przebój Wolbrom	23 - 57 - 53:17
2. Legion Bydlin	23 - 48 - 63:25
3. Zieleńczanka Zielonki	23 - 48 - 63:29
4. Przemsza Klucze	23 - 41 - 52:30
5. Świt Krzeszowice	23 - 38 - 63:36
6. Proszowianka Proszowice	23 - 37 - 47:30
7. Promień Przeginia	23 - 31 - 48:60
8. LKS Skała 2004	23 - 29 - 29:61
9. Piliczanka Pilica	23 - 26 - 42:39
10. Piast Wołowice	23 - 22 - 29:55
11. LKS Niedźwiedź	23 - 21 - 27:37
12. Laskowianka Laski	23 - 20 - 28:52
13. Bolesław Bukowno	23 - 19 - 25:54

Zestawy par dwudziestej czwartej kolejki krakowskiej ligi okręgowej gr.1:

Piast Wołowice - Przemsza Klucze
Laskowianka Laski - Zieleńczanka Zielonki
Bolesław Bukowno - Legion Bydlin
Proszowianka Proszowice - Orzeł Bębło
LKS Niedźwiedź - Promień Przeginia
Przebój Wolbrom - LKS Skała 2004
Piliczanka Pilica - Świt Krzeszowice (25 maja, godzina 17:00) (tu)

Piłka nożna, liga okręgowa

BEZ NIESPODZIANKI W MECZU Z MECHANIKIEM KOCHCICE

LKS Zieloni Żarki - LKS Mechanik Kochcice 7:0 (3:0)

(Żarki) W sobotę 18 maja podopieczni Mateusza Gawrońskiego podejmowali na własnym boisku drużynę LKS-u Mechanik Kochcice. Było to spotkanie dwudziestej piątej kolejki częstochowsko-lublinieckiej ligi okręgowej, grupy 2. Mecz zakończył się wygrana Zielonych aż 7:0.

W sobotę 18 maja podopieczni Mateusza Gawrońskiego podejmowali na własnym boisku drużynę LKS-u Mechanik Kochcice. Było to spotkanie dwudziestej piątej kolejki częstochowsko-lublinieckiej ligi okręgowej, grupy 2. Mecz zakończył się wygrana Zielonych aż 7:0. Aż cztery bramki dla gospodarzy w tym spotkaniu zdobył Mateusz Kot, który już w 2 minucie otworzył wynik spotkania. Kolejne trafienia zapisał na swoim koncie po przerwie strzelając w 51, 58 oraz 88 minucie. A po jednym golu dla Zielonych dołożyli Patryk Lach w 15 minucie, Maciej Obodecki w 19 minucie oraz Dawid Olczyk w 61 minucie.

Kolejny mecz ligowy zawodnicy Zielonych Żarki zagrają na wyjeździe z KS-em Orłem Kiedrzyn. Spotkanie odbędzie się w czwartek 30 maja o godzinie 17:00.

***

LKS Zieloni Żarki - LKS Mechanik Kochcice 7:0 (3:0)

Bramki: Mateusz Kot (2', 51', 58', 88'), Patryk Lach (15'), Maciej Obodecki (19'), Dawid Olczyk (61').

Żółta kartka: Jakub Jędrycha (z Zielonych Żarki).

LKS Zieloni Żarki: Wiktor Pikuła (55' Bartosz Szczepanek) - Kamil Kurpios, Patryk Lach, Maciej Obodecki (80' Alan Majuch), Sebastian Brzegowski, Damian Garcarz, Jakub Jędrycha (46' Dawid Olczyk), Jakub Juzoń (80' Jakub Kita), Mateusz Kopecki (80' Antoni Banaś), Mateusz Kot, Dominik Badora. Trener: Mateusz Gawroński.

LKS Mechanik Kochcice: Dawid Swoboda - Tomasz Wiśniewski, Szymon Strzoda, Dawid Rek, Paweł Brzezina, Bartosz Dąbek, Adam Dawidziak, Jakub Dziwis, Wiktor Kazior, Łukasz Pawełczyk, Błażej Strzoda. Trener: Tomasz Wiśniewski.

Wyniki par dwudziestej piątej kolejki częstochowsko-lublinieckiej ligi okręgowej, grupy 2:

LKS Zieloni Żarki - LKS Mechanik Kochcice 7:0
KS Skra II Częstochowa S.A. - KS Panki 3:2
LKS Lotnik Kościelec - MGLKS Liswarta Krzepice 1:2
LKS Amator Golce - LKS Liswarta Popów 0:3
LKS Jedność Boronów - KS Orzeł Kiedrzyn 3:0
GLKS Lot Konopiska - LKS Warta Kamieńskie Młyny 2:3
MLKS Sparta Szczekociny - KS Stradom Częstochowa 2:3
KS Unia Kalety (pauza)

Aktualna tabela częstochowsko-lublinieckiej ligi okręgowej, grupy 2:

1. KS Panki	23 - 49 - 54:23
2. LKS Zieloni Żarki	24 - 49 - 54:22
3. KS Skra II Częstochowa S.A.	23 - 46 - 52:26
4. MGLKS Liswarta Krzepice	23 - 44 - 49:24
5. LKS Jedność Boronów	24 - 43 - 49:30
6. LKS Lotnik Kościelec	23 - 43 - 50:27
7. KS Stradom Częstochowa	23 - 41 - 42:35
8. LKS Warta Kamieńskie Młyny	23 - 39 - 58:33
9. KS Unia Kalety	23 - 27 - 29:31
10. KS Orzeł Kiedrzyn	23 - 26 - 28:41
11. LKS Amator Golce	24 - 25 - 42:67
12. LKS Liswarta Popów	23 - 22 - 36:52
13. GLKS Lot Konopiska	24 - 16 - 38:76
14. MLKS Sparta Szczekociny	24 - 16 - 42:68
15. LKS Mechanik Kochcice	23 - 9 - 16:84

Zestawy par dwudziestej szóstej kolejki częstochowsko-lublinieckiej ligi okręgowej, grupy 2:

MGLKS Liswarta Krzepice - KS Unia Kalety
LKS Mechanik Kochcice - GLKS Lot Konopiska
LKS Warta Kamieńskie Młyny - LKS Amator Golce
LKS Liswarta Popów - MLKS Sparta Szczekociny (25 maja, godzina 17:00)
KS Stradom Częstochowa - KS Skra II Częstochowa S.A.
KS Panki - LKS Lotnik Kościelec
KS Orzeł Kiedrzyn - LKS Zieloni Żarki (30 maja, godzina 17:00)
LKS Jedność Boronów (pauza) (tu), foto: profil na FB Zielonych Żarki

eprasa.pl e14ca38d20

Piłka nożna, A-klasa sosnowiec

PUNKTY ZOSTAŁY U LIDERA

SKS Łagisza - LKS Źródło Kromołów 3:0 (2:0)

(Kromołów) W sobotę 18 maja w wyjazdowym meczu piłkarze LKS-u Źródła Kromołów zagrali z drużyną SKS-u Łagisza. Było to spotkanie dwudziestej czwartej kolejce sosnowieckiej A-klasy, które Źródło zakończyło przegraną 3:0.

W sobotę 18 maja w wyjazdowym meczu piłkarze LKS-u Źródła Kromołów zagrali z drużyną SKS-u Łagisza. Było to spotkanie dwudziestej czwartej kolejce sosnowieckiej A-klasy, które Źródło zakończyło przegraną 3:0. Bramki dla gospodarzy zdobyli Jakub Sito w 34 minucie, Sebastian Majewski w 38 minucie oraz Mukhamedali Auyelbek w 54 minucie.

W niedzielę 26 maja o godzinie 17:30 LKS Źródło Kromołów w wyjazdowym meczu dwudziestej piątej kolejki sosnowieckiej A-klasy zmierzy się z KS-em Górnikiem Sosnowiec.

***

SKS Łagisza - LKS Źródło Kromołów 3:0 (2:0)

Bramki: Jakub Sito (34'), Sebastian Majewski (38'), Mukhamedali Auyelbek (54').

Żółta kartka: Piotr Cielniaszek (z SKS-u Łagisza).

Składy:

SKS Łagisza: Bartłomiej Porada - Przemysław Jędrusik, Bartosz Kabza, Oleksandr Kovalenko, Jakub Sito (62' Paweł Bysiewicz), Sebastian Majewski, Volodymyr Ostroushko, Mukhamedali Auyelbek (73' Kamil Wywioł), Piotr Cielniaszek, Kamil Dominiczak (45' Nazar Korolevych), Mateusz Keller. Trener: Piotr Wybański.

LKS Źródło Kromołów: Michał Mikoda - Fabian Andres Ortega Chiquito, Wiktor Owcarz, Radosław Paliga, Kamil Przybylski, Patryk Rauk (70' Igor Borek), Marek Surowiec, Łukasz Zamora, Damian Gacek, Igor Kolanko, Krystian Kowalik. Trener: Marek Surowiec.

Wyniki par dwudziestej czwartej kolejki sosnowieckiej A-klasy:

RKS Grodziec - AKS 1917 Niwka Sosnowiec 0:2

KS Preczów - KS ZEW Sosnowiec 3:1

KS Strażak Nowa Wieś - LKS Iskra Psary 1:2

SKS Łagisza - LKS Źródło Kromołów 3:0

RKS Zagłębie Dąbrowa Górnicza - KS Niwy Brudzowice 1:0

UKS Przemsza Dąbrowa Górnicza - KS Górnik Sosnowiec 3:2

CKS II Czeladź - UKS Zagłębiak Tucznawa

Aktualna tabela sosnowieckiej A-klasy:

1. SKS Łagisza	22 - 53 - 53:13
2. KS Niwy Brudzowice	22 - 51 - 91:24
3. RKS Zagłębie Dąbrowa Górnicza	22 - 44 - 58:21
4. UKS Przemsza Dąbrowa Górnicza	22 - 44 - 72:33
5. LKS Źródło Kromołów	22 - 43 - 67:37
6. CKS II Czeladź	21 - 38 - 68:56
7. RKS Grodziec	22 - 37 - 45:40
8. KS Górnik Sosnowiec	22 - 31 - 45:51
9. UKS Zagłębiak Tucznawa	21 - 26 - 51:48
10. AKS 1917 Niwka Sosnowiec	22 - 25 - 44:48
11. KS Preczów	22 - 18 - 24:62
12. KS Zew Sosnowiec	22 - 17 - 35:66
13. LKS Iskra Psary	22 - 6 - 20:103
14. KS Strażak Nowa Wieś	22 - 4 - 19:90

Zestawy par dwudziestej piątej kolejki sosnowieckiej A-klasy:

RKS Grodziec - KS Zew Sosnowiec

KS Strażak Nowa Wieś - RKS Zagłębie Dąbrowa Górnicza

KS Niwy Brudzowice - KS Preczów

CKS II Czeladź - LKS Iskra Psary

AKS 1917 Niwka Sosnowiec - UKS Przemsza Dąbrowa Górnicza

UKS Zagłębiak Tucznawa - SKS Łagisza

KS Górnik Sosnowiec - LKS Źródło Kromołów (26 maja, godzina 17:30) (tu), foto: profil na FB SKS Łagisza

Piłka nożna, liga okręgowa

PORAŻKA SPARTY POMIMO DWUKROTNEGO PROWADZENIA

MLKS Sparta Szczekociny - KS Stradom Częstochowa 2:3 (1:0)

(Szczekociny) W kolejnym meczu ligowym piłkarze Sparty Szczekociny zagrali na własnym boisku z KS-em Stradom Częstochowa. Spotkanie to rozegrane zostanie w niedzielę 19 maja i zakończyło się porażką Sparty 2:3.

W kolejnym meczu ligowym piłkarze Sparty Szczekociny zagrali na własnym boisku z KS-em Stradom Częstochowa. Spotkanie to rozegrane zostanie w niedzielę 19 maja i zakończyło się porażką Sparty 2:3. Po pierwszej połowie to podopieczni Cezarego Siwego prowadzili 1:0 po golu w 16 minucie Piotra Gały. W 50 minucie do wyrównania doprowadził Grzegorz Makles ze Stradomia. A w 65 minucie ponowne prowadzenie gospodarzom dał Patryk Wróbel. Jednak Sparcie nie udało się utrzymać korzystnego wyniku. W ostatnich dziesięciu minutach meczu goście zdobyli dwie bramki. Najpierw w 83 minucie do wyrównania doprowadził Robert Kowalczyk. A w 90 minucie gola na wagę zwycięstwa zdobył Piotr Jarzyn.

W ostatnią sobotę maja piłkarze Sparty Szczekociny rozegrają wyjazdowe spotkanie z LKS-em Liswartą Popów. Mecz zaplanowany jest na godzinę 17:00.

***

MLKS Sparta Szczekociny - KS Stradom Częstochowa 2:3 (1:0)

Bramki: Piotr Gała (16'), Patryk Wróbel (65') - Grzegorz Makles (50'), Robert Kowalczyk (83'), Piotr Jarzyn (90').

Żółte kartki: Piotr Gała, Aleksander Cichoń - Maciej Groszek, Daniel Małek.

Składy:

MLKS Sparta Szczekociny: Rafał Maścibrzuch - Damian Nowak, Konrad Papaj, Adam Gawroński, Adrian Łuszcz, Kamil Walasek, Daniel Wieczorek (36' Patryk Wróbel), Antoni Wrona, Aleksander Cichoń, Piotr Gała, Wiktor Kowalski (85' Bartosz Słowikowski). Trener: Cezary Siwy.

KS Stradom Częstochowa: Wojciech Kuczera - Grzegorz Makles (90' Aleksander Nemsz), Daniel Małek, Marcin Tarnowski, Mykola Tripolskii (46' Piotr Jarzyn), Ariel Wiśniowski (46' Mikołaj Kalyta), Robert Kowalczyk, Błażej Cieśla, Dawid Gawroński (73' Jermiasz Grzyb), Maciej Groszek, Artur Jarzyn (73' Oskar Krupa). Trener: Rafał Kuczera.

Wyniki par dwudziestej piątej kolejki częstochowsko-lublinieckiej ligi okręgowej, grupy 2:

LKS Zieloni Żarki - LKS Mechanik Kochcice 7:0

KS Skra II Częstochowa S.A. - KS Panki 3:2

LKS Lotnik Kościelec - MGLKS Liswarta Krzepice 1:2

LKS Amator Golce - LKS Liswarta Popów 0:3

LKS Jedność Boronów - KS Orzeł Kiedrzyn 3:0

GLKS Lot Konopiska - LKS Warta Kamieńskie Młyny 2:3

MLKS Sparta Szczekociny - KS Stradom Częstochowa 2:3

KS Unia Kalety (pauza)

Aktualna tabela częstochowsko-lublinieckiej ligi okręgowej, grupy 2:

1. KS Panki	23 - 49 - 54:23
2. LKS Zieloni Żarki	24 - 49 - 54:22
3. KS Skra II Częstochowa S.A.	23 - 46 - 52:26
4. MGLKS Liswarta Krzepice	23 - 44 - 49:24
5. LKS Jedność Boronów	24 - 43 - 49:30
6. LKS Lotnik Kościelec	23 - 43 - 50:27
7. KS Stradom Częstochowa	23 - 41 - 42:35
8. LKS Warta Kamieńskie Młyny	23 - 39 - 58:33
9. KS Unia Kalety	23 - 27 - 29:31
10. KS Orzeł Kiedrzyn	23 - 26 - 28:41
11. LKS Amator Golce	24 - 25 - 42:67
12. LKS Liswarta Popów	23 - 22 - 36:52
13. GLKS Lot Konopiska	24 - 16 - 38:76
14. MLKS Sparta Szczekociny	24 - 16 - 42:68
15. LKS Mechanik Kochcice	23 - 9 - 16:84

Zestawy par dwudziestej szóstej kolejki częstochowsko-lublinieckiej ligi okręgowej, grupy 2:

MGLKS Liswarta Krzepice - KS Unia Kalety

LKS Mechanik Kochcice - GLKS Lot Konopiska

LKS Warta Kamieńskie Młyny - LKS Amator Golce

LKS Liswarta Popów - MLKS Sparta Szczekociny (25 maja, godzina 17:00)

KS Stradom Częstochowa - KS Skra II Częstochowa S.A.

KS Panki - LKS Lotnik Kościelec

KS Orzeł Kiedrzyn - LKS Zieloni Żarki (30 maja, godzina 17:00)

LKS Jedność Boronów (pauza) (tu), foto: profil na FB MLKS Sparta Szczekociny

eprasa.pl e14ca38d20

Piłka nożna, B-klasa Częstochowa

PRZEGRANA REZERW SPARTY PO STRACONYCH TRZECH BRAMKACH W OSTATNICH MINUTACH SPOTKANIA

(Powiat myszkowski) W kolejny weekend drużyny z częstochowskiej B klasy rozegrały mecze osiemnastej kolejki. W sobotę 18 maja MLKS Sparta II Szczekociny przegrała na wyjeździe z GKS-em Gromem Poczesna 4:2. Natomiast w niedzielę 19 maja MKS II Tauron Myszków u siebie pokonał KS Dąbrowianka 4:2, a KS Kotowice również na własnym boisku wygrał z KS-em Złotym Potokiem 3:0.

W kolejny weekend drużyny z częstochowskiej B klasy rozegrały mecze osiemnastej kolejki. W sobotę 18 maja MLKS Sparta II Szczekociny przegrała na wyjeździe z GKS-em Gromem Poczesna 4:2. Bramki dla rezerw Sparty zdobyli Łukasz Ciągadlak w 50 minucie i Tomasz Wikliński w 70 minucie. A dla gospodarzy bramki zdobyli Dominik Pietrajczuk w 21 minucie oraz Albert Wąż, który ustrzelił hat-tricka między 85, a 90 minutą.

Natomiast w niedzielę 19 maja MKS II Tauron Myszków u siebie pokonał KS Dąbrowianka 4:2. Po pierwszej połowie był remis 2:2. Dla MKS-u bramki zdobyli Kacper Niedzielski w 16 minucie i Szymon Zieliński w 23 minucie, a dla Dąbrowianki trafiali Mateusz Mateja w 1 minucie i Dominik Mokrzycki w 30 minucie. W drugiej połowie dwie bramki dla Myszkowa zdobył Igor Sychowicz, który trafiał w 83 i 85 minucie.

A KS Kotowice również na własnym boisku wygrał z KS-em Złotym Potokiem 3:0.

W sobotę 25 maja swoje kolejne mecze ligowe rozegrają drużyny z naszego regionu w częstochowskiej B-klasie. O godzinie 16:00 w meczu na szczycie MKS II Tauron Myszków na wyjeździe zagra z LKS-em Lelovią, a o godzinie 17:00 GKS Koziegłowy u siebie podejmie KS Kotowice.

***

MKS II Tauron Myszków - KS Dąbrowianka 4:2 (2:2)

Bramki: Kacper Niedzielski (16'), Szymon Zieliński (23'), Igor Sychowicz (83', 85') - Mateusz Mateja (1'), Dominik Mokrzycki (30').

Żółte kartki: Przemysław Frączek, Bartosz Nowak - Mateusz Mateja, Daniel Struski.

Składy:

MKS II Tauron Myszków: Bartosz Pustuł - Marcel Katolik (65' Mateusz Rusek), Dawid Kierzkowski, Kacper Niedzielski, Bartosz Nowak (75' Michał Żurek), Kamil Błaszczyk, Bartłomiej Duda, Przemysław Frączek (46' Jakub Jawura), Jakub Świeboda, Igor Sychowicz, Szymon Zieliński (86' Damian Wojtasik). Trener: Tomasz Zdanowski.

KS Dąbrowianka: Bartosz Pełka - Daniel Struski (70' Dawid Pełka), Dawid Szymczyk, Adam Szymoniak, Albert Wosik, Dominik Mokrzycki, Dawid Oboński (65' Tobiasz Grzybowski), Paweł Kosiński, Rafał Król (75' Damian Mofina), Mateusz Mateja, Jakub Mirowski. Trener: Łukasz Aleksandrowicz.

***

GKS Grom Poczesna - MLKS Sparta II Szczekociny 4:2 (1:0)

Bramki: Dominik Pietrajczuk (21'), Albert Wąż (85', 88', 90') - Łukasz Ciągadlak (50'), Tomasz Wikliński (70').

Żółta kartka: Jakub Wawrzyn (z Gromu Poczesna).

Składy:

GKS Grom Poczesna: Bartosz Rurarz - Mateusz Żukiewicz, Nikodem Kupczyk, Michał Lemański (60' Jakub Wawrzyn), Arkadiusz Nitecki (45' Albert Wąż), Krystian Opiłka, Artur Pidzik, Dominik Pietrajczuk, Jakub Pyrkosz (45' Patryk Musiał), Adam Rogacz (65' Krzysztof Szczęsny), Mateusz Grzyb. Trener: Krystian Opiłka.

MLKS Sparta II Szczekociny: Mariusz Matyszczyk - Jakub Kubara, Janusz Lubaś, Jakub Matyja, Bartosz Słowikowski, Antoni Stańczyk, Tomasz Wikliński, Jakub Banaś, Łukasz Ciągadlak, Gabriel Klos, Dawid Kosiba. Trener: Piotr Gała.

***

KS Kotowice - KS Złoty Potok 3:0 (2:0)

Wyniki par osiemnastej kolejki częstochowskiej B-klasie:

GKS Grom Poczesna - MLKS Sparta II Szczekociny 4:2

MKS II Tauron Myszków - KS Dąbrowianka 4:2

KS Kotowice - KS Złoty Potok 3:0

GKS Jura II Niegowa - GKS Koziegłowy 0:3

LKS Lelovia - KS Start Soborzyce 6:2

Aktualna tabela w częstochowskiej B-klasy:

1. MKS II Tauron Myszków	16 - 42 - 64:27
2. LKS Lelovia	16 - 40 - 64:20
3. GKS Grom Poczesna	16 - 32 - 53:27
4. KS Kotowice	16 - 28 - 38:26
5. MLKS Sparta II Szczekociny	17 - 22 - 34:41
6. KS Start Soborzyce	17 - 20 - 33:48
7. GKS Koziegłowy	17 - 20 - 37:35
8. KS Dąbrowianka	16 - 16 - 34:52
9. GUKS Orły Kusięta	16 - 15 - 30:47
10. KS Złoty Potok	17 - 13 - 21:60
11. GKS Jura II Niegowa	16 - 12 - 21:46

Zestawy par dziewiętnastej kolejki częstochowskiej B-klasie:

LKS Lelovia - MKS II Tauron Myszków (25 maja, godzina 16:00)

GKS Koziegłowy - KS Kotowice (25 maja, godzina 17:00)

KS Złoty Potok - GKS Grom Poczesna

GUKS Orły Kusięta - KS Dąbrowianka (tu)

Piłka nożna, II liga kobiet

OSIEM BRAMEK MKS-U NA WYJEŹDZIE

Sokół Kolbuszowa Dolna - MKS Myszków 0:8 (0:2)

(Myszków) W niedzielę 19 maja zawodniczki MKS-u Myszków w kolejnym meczu ligowym II ligi kobiet, grupy południowej rozegrały wyjazdowe spotkanie. Ich rywalkami była drużyna Sokoła Kolbuszowa Dolna, z którą myszkowianki wygrały 8:0.

W niedzielę 19 maja zawodniczki MKS-u Myszków w kolejnym meczu ligowym II ligi kobiet, grupy południowej rozegrały wyjazdowe spotkanie. Ich rywalkami była drużyna Sokoła Kolbuszowa Dolna, z którą myszkowianki wygrały 8:0. Po dwie bramki dla Myszkowa w tym spotkaniu zdobyły Klaudia Nowak i Magdalena Lisik. A po jednym golu zdobyły Daria Polańska w 17 minucie, Jesica Godowska w 67 minucie, Karolina Węglarz w 84 minucie oraz Wiktoria Aumiiller w 86 minucie.

W sobotę 25 maja zawodniczki MKS-u Myszków w meczu dwudziestej kolejki II ligi kobiet grupy południowej podejmą na własnym boisku Unię Lublin. Początek spotkania zaplanowany jest na godzinę 12:00.

***

Sokół Kolbuszowa Dolna - MKS Myszków 0:8 (0:2)

Bramki: Daria Polańska (17'), Klaudia Nowak (29', 90'+1), Magdalena Lisik (48', 53'), Jesica Godowska (67'), Karolina Węglarz (84'), Wiktoria Aumiiller (86').

Żółte kartki: Wiktoria Litwin - Klaudia Heblik.

Składy:

Sokół Kolbuszowa Dolna: Martyna Mucha - Wiktoria Litwin, Magdalena Paterak, Anna Pokrywka, Iwona Wdowiak, Alicja Dańko, Karolina Janas, Klaudia Korab (78' Amelia Kiwak), Małgorzata Kot, Karolina Nowak (46' Klaudia Gil), Gabriela Kwitkowska (65' Nicola Kolisz). Trener: Ryszard Mokrzycki.

MKS Myszków: Faustyna Korzekwa - Klaudia Heblik (70' Sara Nowotarska), Paulina Idzik (65' Iwona Dannheisig), Paulina Kowalska, Magdalena Lisik (80' Martyna Krzysztofik), Jesica Godowska (80' Karolina Węglarz), Klaudia Nowak, Daria Polańska, Weronika Walęciak (70' Wiktoria Aumiiller), Karolina Woźniakowska, Milena Ziębińska. Trener: Tomasz Dusza.

Wyniki spotkania dziewiętnastej kolejki II ligi kobiet grupy południowej:

Czarni II Sosnowiec - Rolnik Biedrzychowice 7:2

ROW Rybnik - PTC Pabianice 2:3

Dąb Zabierzów Bocheński - UJ II Kraków 5:1

Unia Lublin - MOSiR Lubartów 8:1

Sokół Kolbuszowa Dolna - MKS Myszków 0:8

Respekt Myślenice - Wanda Nowa Huta (Kraków) 2:1

Aktualna tabela drugiej ligi kobiet grupy południowej:

1. Czarni II Sosnowiec	19 - 43 - 80:26
2. Unia Lublin	19 - 40 - 63:19
3. MKS Myszków	19 - 32 - 54:29
4. UJ II Kraków	19 - 30 - 41:24
5. MOSiR Lubartów	19 - 27 - 39:33
6. Dąb Zabierzów Bocheński	19 - 26 - 35:40
7. Respekt Myślenice	19 - 25 - 25:31
8. Wanda Nowa Huta (Kraków)	19 - 23 - 37:33
9. ROW Rybnik	19 - 20 - 24:77
10. Rolnik Biedrzychowice	19 - 19 - 2:66
11. Sokół Kolbuszowa Dolna	19 - 18 - 31:57
12. PTC Pabianice	19 - 16 - 13:34

Zestawy par dwudziestej kolejki spotkań II ligi kobiet grupy południowej:

PTC Pabianice - Respekt Myślenice

Wanda Nowa Huta (Kraków) - Sokół Kolbuszowa Dolna

MKS Myszków - Unia Lublin (25 maja, godzina 12:00)

MOSiR Lubartów - Rolnik Biedrzychowice

Czarni II Sosnowiec - Dąb Zabierzów Bocheński

UJ II Kraków - ROW Rybnik (tu)

Piłka nożna, liga okręgowa Katowice-Sosnowiec

BOLESNA LEKACJA FUTBOLU OD LIDERA

(Powiat zawierciański) W sobotę 18 maja obie drużyny z powiatu zawierciańskiego grające w katowicko-sosnowieckiej lidze okręgowej rozegrały wyjazdowe spotkania. KP Warta Zawiercie przegrał z KS-em Górnikiem Piaski 4:1, a MKS Łazowianka - Wysoka Łazy również przegrał swoje ligowe spotkanie z AKS-em Mikołów aż 12:0.

W sobotę 18 maja obie drużyny z powiatu zawierciańskiego grające w katowicko-sosnowieckiej lidze okręgowej rozegrały wyjazdowe spotkania. KP Warta Zawiercie przegrał z KS-em Górnikiem Piaski 4:1. W pierwszej połowie bramki dla Górnika zdobyli Jakub Wilk w 2 minucie i Mayer Javier Zambrano Perez w 35 minucie. A w drugiej połowie bramki dla gospodarzy zdobyli Jakub Wilk w 56 minucie oraz ponownie Mayer Javier Zambrano Perez w 76 minucie. A dla Warty honorowego gola zdobył 61 minucie Piotr Wysocki.

A w drugim meczu naszej drużyny w katowicko-sosnowieckiej okręgówce MKS Łazowianka - Wysoka Łazy również przegrał swoje ligowe spotkanie wynikiem 12:0 z AKS-em Mikołów. Hat-tricka dla AKS-u zdobył Damian Wasiak, a po dwa gole zdobyli Piotr Osiecki i Kamil Ściętek. A po jednej bramce dołożyli Damian Furczy, Jakub Kostowski, Grzegorz Pleśniak oraz Jakub Nowak.

W ostatni weekend maja drużyny z katowicko-sosnowieckiej ligi okręgowej rozegrają mecze dwudziestej piątej kolejki. W sobotę 25 maja o godzinie17:00 KP Warta Zawiercie u siebie podejmie LKS Unię Kosztowy, a w niedzielę 26 maja o godzinie17:00 MKS Łazowianka - Wysoka Łazy również u siebie zagra z KS-em Cyklon Rogoźnik.

***

KS Górnik Piaski - KP Warta Zawiercie 4:1 (2:0)

Bramki: Jakub Wilk (2'), Mayer Javier Zambrano Perez (35', 76'), Jakub Wilk (56') - Piotr Wysocki (61').

Żółte kartki: Łukasz Kowalczyk - Sebastian Brzostkiewicz, Krystian Furgacz.

Składy:

KS Górnik Piaski: Marcel Szafrański - Łukasz Kowalczyk, Helder Mendes Rodrigues (85' Marcel Szafran), Szymon Serwatka (46' Dominik Rzymowski), Mateusz Stajer, Jakub Wilk, Mayer Javier Zambrano Perez (78' Łukasz Stępień), Łukasz Żmuda, Rafał Bielawski, Patryk Cepek (78' Kewin Powolny), Bartosz Kaim (70' Artur Kujon). Trener: Robert Stanek.

KP Warta Zawiercie: Kacper Kowalczyk - Damian Kocot, Mateusz Lipowski, Szymon Maszczyk, Szymon Pacholczak (46' Kacper Trojak), Piotr Wysocki (80' Kacper Mikrut), John Anderson Ambuila Mina (46' Nikodem Janeczek), Sebastian Brzostkiewicz (80' Mikołaj Kubasik), Krystian Furgacz, Franciszek Gajda, Harlent Duvan Gomez Mera (46' Gabriel Strąk). Trener: Bartosz Zachara.

***

AKS Mikołów - MKS Łazowianka - Wysoka Łazy 12:0 (4:0)

Bramki: Damian Furczyk (22'), Piotr Osiecki (30', 34'), Damian Wasiak (38', 54', 79'), Kamil Ściętek (61', 86'), Jakub Kostowski (63'), Łukasz Janoszka (67'), Grzegorz Pleśniak (82'), Jakub Nowak (89').

Żółte kartki: Damian Wasiak - Yohan Manuel Pecopaque Poscue.

Składy:

AKS Mikołów: Bartosz Soliński - Tomasz Tabiś, Jacek Wujec (46' Jakub Nawrocki), Cyprian Biłka (46' Kamil Ściętek), Damian Furczyk, Łukasz Janoszka, Szymon Kapias (60' Grzegorz Pleśniak), Jakub Kostowski, Jakub Nowak, Piotr Osiecki (70' Bartosz Kasprzyszyn), Damian Wasiak (80' Łukasz Szczepek). Trener: Adam Krzęciesa.

MKS Łazowianka - Wysoka Łazy: Marcin Drożdzik (46' Marcel Pająk) - Mikołaj Siewnik (46' Bartosz Gąsior), Jakub Wilk, Juan Esteban Alvis Cortes, Franciszek Dobczyński (46' Jakub Stanisławek), Jakub Laskowski, Wiktor Łuszczyński, Jakub Macha (46' Sławomir Bargiel), Mateusz Osiecki, Yohan Manuel Pecopaque Poscue, Adrian Piżuch. Trener: Hubert Maciążek.

Wyniki par dwudziestej piątej kolejki ligi okręgowej Katowice-Sosnowiec Grupa 4:

LKS Orzeł Mokre - MKS Górnik Wojkowice 4:1

KS Górnik Piaski - KP Warta Zawiercie 4:1

MKS Śląsk Demarko Świętochłowice - GKS Gieksa II Katowice S.A. 1:1

KS Cyklon Rogoźnik - LKS Pogoń Imielin 6:0

AKS Mikołów - MKS Łazowianka - Wysoka Łazy 12:0

Ruch II Chorzów S.A. - CKS Czeladź 6:2

BKS Sarmacja Będzin - LKS Ostoja Żelisławice 1:0

LKS Unia Kosztowy - GKS Urania Ruda Śląska 4:0

Aktualna tabela ligi okręgowej Katowice-Sosnowiec Grupa 4:

1. AKS Mikołów	25 - 67 - 103:18
2. Ruch II Chorzów S.A.	25 - 55 - 105:29
3. GKS Gieksa II Katowice S.A.	25 - 49 - 46:22
4. MKS Górnik Wojkowice	25 - 49 - 45:37
5. MKS Śląsk Demarko Świętochłowice	25 - 47 - 58:42
6. KS Cyklon Rogoźnik	24 - 42 - 56:35
7. KS Górnik Piaski	25 - 37 - 54:59
8. CKS Czeladź	24 - 36 - 51:43
9. GKS Urania Ruda Śląska	25 - 33 - 52:61
10. BKS Sarmacja Będzin	25 - 31 - 36:45
11. LKS Pogoń Imielin	25 - 29 - 28:56
12. LKS Unia Kosztowy	25 - 24 - 28:45
13. LKS Ostoja Żelisławice	25 - 23 - 29:55
14. KP Warta Zawiercie	25 - 17 - 27:65
15. LKS Orzeł Mokre	23 - 13 - 32:59
16. MKS Łazowianka - Wysoka Łazy	25 - 11 - 22:101

Zestawy par dwudziestej szóstej kolejki ligi okręgowej Katowice-Sosnowiec Grupa 4:

GKS Urania Ruda Śląska - BKS Sarmacja Będzin

LKS Ostoja Żelisławice - LKS Orzeł Mokre

CKS Czeladź - KS Górnik Piaski

GKS Gieksa II Katowice S.A. - Ruch II Chorzów S.A.

KP Warta Zawiercie - LKS Unia Kosztowy (25 maja, godzina 17:00)

MKS Górnik Wojkowice - AKS Mikołów

LKS Pogoń Imielin - MKS Śląsk Demarko Świętochłowice

MKS Łazowianka - Wysoka Łazy - KS Cyklon Rogoźnik (26 maja, godzina 17:00) (tu)

eprasa.pl e14ca38d20

Piłka nożna, B-klasa Sosnowiec

REZERWY WARTY I ŹRÓDŁA BEZ ZDOBYCZY PUNKOWYCH

(Powiat zawierciański) W miniony weekend rozegrane zostały spotkania dwudziestej drugiej kolejki w sosnowickiej B-klasie. W sobotę 18 maja LKS Źródło II Kromołów przegrało z LKS-em Promieniem Strzemieszyce Małe 3:0, a w niedzielę 19 maja KP Warta II Zawiercie również na wyjeździe uległa KS-owi Górnikowi II Piaski 6:1.

W miniony weekend rozegrane zostały spotkania dwudziestej drugiej kolejki w sosnowickiej B-klasie. W sobotę 18 maja LKS Źródło II Kromołów przegrało z LKS-em Promieniem Strzemieszyce Małe 3:0. Wszystkie bramki w tym spotkaniu padły w ostatnich minutach. W 71 minucie pierwszą bramkę dla gospodarzy zdobył Damian Frankiewicz. A dwie kolejne strzelił Mateusz Tołudowski, który trafiał w 86 i 89 minucie.

A w niedzielę 19 maja KP Warta II Zawiercie również na wyjeździe uległa KS-owi Górnikowi II Piaski 6:1. Jedynego gola dla rezerw Warty zdobył w 34 minucie Kacper Mikrut. A dla gospodarzy bramki zdobywali Marcin Pieniążek w 11 minucie, Alan Dostał w 20 minucie, Oskar Czekaj w 65 minucie oraz Kamil Butkiewicz w 8 minucie. A dwie bramki strzelił Szymon Katra w 67 i 71 minucie.

W sobotę 25 maja o godzinie 17:00 w kolejnym meczu ligowym LKS Źródło II Kromołów na wyjeździe zagra z UKS-em Sławków, a w niedzielę 26 maja o godzinie 17:00 KP Warta II Zawiercie na własnym boisku podejmie KP Sarnów.

***

LKS Promień Strzemieszyce Małe - LKS Źródło II Kromołów 3:0 (0:0)

Bramki: Damian Frankiewicz (71'), Mateusz Tołudowski (86', 89').

Żółte kartki: nikt nie został ukarany kartką.

Składy:

LKS Promień Strzemieszyce Małe: Dawid Nowak - Bartosz Gzel, Maciej Kańczuga, Szymon Kawula, Przemysław Mikoda (80' Adam Imiołek), Artur Piaszczyński, Szymon Rekieć (75' Szymon Pawlos), Sergiusz Broszczyk (70' Damian Frankiewicz), Szymon Falewicz, Mateusz Tołudowski. Trener: Adrian Pancerz.

LKS Źródło II Kromołów: Oliwier Pabich - Miłosz Skotniczy, Igor Walczak (55' Karol Ptasiński), Jan Król, Mateusz Kukuka, Łukasz Musiałek, Dawid Barczyk, Jacek Grabowski, Konrad Jeż, Michał Kania, Damian Krawczyk. Trener: Dawid Barczyk.

***

KS Górnik II Piaski - KP Warta II Zawiercie 6:1 (2:1)

Bramki: Marcin Pieniążek (11'), Alan Dostał (20'), Oskar Czekaj (65'), Szymon Katra (67', 71'), Kamil Butkiewicz (80') - Kacper Mikrut (34').

Żółte kartki: Oskar Czekaj, Wiktor Łapiński (obaj z KS-u Górnika II Piaski).

Składy:

KS Górnik II Piaski: Patryk Jencki - Dawid Kapral, Andrzej Konowalczyk, Dominik Michalski (70' Grzegorz Bandura), Marcin Pieniążek, Marcel Szafran (73' Jakub Ritter), Jakub Wites (46' Wiktor Łapiński), Maks Wójcikiewicz (60' Mikołaj Hadas), Kamil Butkiewicz, Oskar Czekaj, Alan Dostał (46' Szymon Katra). Trener: Marcin Pieniążek.

KP Warta II Zawiercie: Kacper Białas - Bartosz Duda, Oskar Turno (57' Kuba Kobos), Aleksander Dudek, Konrad Konieczniak, Mikołaj Kubasik, Michał Kurek (57' Kamil Żyra), Antoni Migdał (78' Filip Nowakowski), Kacper Mikrut, Gabriel Strąk (46' Daniel Bulski), Kacper Dąbrowski. Trener: Bartosz Zachara.

Wyniki par dwudziestej drugiej kolejki spotkań sosnowickiej B-klasie:

LKS Promień Strzemieszyce Małe - LKS Źródło II Kromołów 3:0

KS Unia Ząbkowice - KS Javafit Sosnowiec 10:2

KP Sarnów - UKS Sławków

KS Górnik II Piaski - KP Warta II Zawiercie 6:1

MKS Górnik II Wojkowice - LKS Jedność Strzyżowice 2:1

Aktualna tabela sosnowieckiej B-klasy:

1. KS Unia Ząbkowice	21 - 54 - 82:28
2. UKS Sławków	19 - 54 - 123:21
3. MKS Górnik II Wojkowice	21 - 44 - 72:35
4. KKS Czarni Sosnowiec	20 - 38 - 62:35
5. LKS Jedność Strzyżowice	21 - 28 - 51:63
6. LKS Promień Strzemieszyce Małe	19 - 28 - 60:49
7. KP Warta II Zawiercie	19 - 24 - 47:59
8. KP Sarnów	17 - 21 - 37:49
9. KS Górnik II Piaski	20 - 21 - 49:45
10. KS Javafit Sosnowiec	21 - 18 - 39:116
11. LKS Źródło II Kromołów	20 - 16 - 48:69
12. RKS Zagłębie II Dąbrowa Górnicza	20 - 12 - 37:95
13. BKS Sarmacja II Będzin	20 - 19 - 39:82

Zestawy par dwudziestej trzeciej kolejki spotkań sosnowickiej B-klasie:

KS Unia Ząbkowice - LKS Promień Strzemieszyce Małe

UKS Sławków - LKS Źródło II Kromołów (25 maja, godzina 17:00)

KS Javafit Sosnowiec - MKS Górnik II Wojkowice

RKS Zagłębie II Dąbrowa Górnicza - KKS Czarni Sosnowiec

KP Warta II Zawiercie - KP Sarnów (26 maja, godzina 17:00) (tu), foto: profil na FB LKS Promień Strzemieszyce Małe

Piłka nożna, A-klasa Olkusz

REMIS UCIEKŁ W DOLICZONYM CZASIE GRY

(Powiat zawierciański) W poprzedni weekend drużyny z olkuskiej A-klasy rozegrały spotkania dwudziestej drugiej kolejki. W sobotę 18 maja rezerwy Piliczanki Pilica zremisowały u siebie Prądnik Sułoszowa 1:1, a w niedzielę 19 maja Trzy Korony Żarnowiec na wyjeździe przegrał z Strumykiem Zarzecze 2:1.

W poprzedni weekend drużyny z olkuskiej A-klasy rozegrały spotkania dwudziestej drugiej kolejki. W sobotę 18 maja rezerwy Piliczanki Pilica zremisowały u siebie Prądnik Sułoszowa 1:1. Obie bramki padły w pierwszej połowie. W 8 minucie bramkę dla Piliczanki zdobył Łukasz Musialski, a do remisu w 11 minucie doprowadził Damian Kajda.

W drugim spotkaniu naszych drużyn w A-klasie Trzy Korony Żarnowiec w niedzielę 19 maja na wyjeździe przegrał z Strumykiem Zarzecze 2:1. Bramki dla Strumyka zdobyli Maciej Owczarski w 69 minucie i Kamil Banyś w doliczonym czasie gry. A dla Trzech Koron bramkę zdobył Grzegorz Jaros w 84 minucie.

W ostatnią sobotę maja drużyny z powiatu zawierciańskiego grające w olkuskiej A-klasie rozegrają spotkania w dwudziestej czwartej kolejki. O godzinie 17:00 Piliczanka II Pilica na wyjeździe zagra ze Spartakiem Charsznica, a o godzinie 18:00 Trzy Korony Żarnowiec u siebie podejmie Centuria Chechło.

***

Piliczanka II Pilica - Prądnik Sułoszowa 1:1 (1:1)

Bramki: Łukasz Musialski (8') - Damian Kajda (41').

Żółte kartki: Łukasz Musialski, Patryk Grabowski, Damian Musialski, Michał Kowalski, Wojciech Kowalski, Dawid Kantor - Piotr Kaganiec.

Czerwona kartka: Damian Musialski.

Składy:

Piliczanka II Pilica: Michał Kowalski - Maksymilian Rybiński, Dawid Sikora, Marcin Szlachta (89' Dawid Rybczyński), Wojciech Kowalski, Damian Musialski, Łukasz Musialski (87' Łukasz Błażkiewicz), Patryk Grabowski (46' Bartosz Goncerz), Hubert Osuszek, Jakub Paś, Sebastian Piętosa (35' Dawid Kantor). Trener: Michał Kowalski.

Prądnik Sułoszowa: Mateusz Górka - Piotr Kaganiec, Dawid Gęgotek (78' Mateusz Karoń), Kacper Gęgotek, Dariusz Gorajczyk, Damian Kajda, Szymon Klich, Maciej Kozioł, Bartosz Lipa, Grzegorz Przybek (67' Jakub Pasek), Dominik Zając. Trener: Marcin Górka.

***

Strumyk Zarzecze - Trzy Korony Żarnowiec 2:1 (0:0)

Bramki: Maciej Owczarski (69'), Kamil Banyś (90'+4) - Grzegorz Jaros (84').

Żółta kartka: Szymon Gil (ze Strumyka Zarzecze).

Składy:

Strumyk Zarzecze: Konrad Dziura - Paweł Janczyk, Paweł Kulawik, Kamil Nawara (60' Maciej Owczarski), Nikodem Pilch, Maciej Szatan, Daniel Chmura (83' Łukasz Czekaj), Michał Czapnik (80' Bartosz Pacia), Dawid Demarczyk, Kamil Banyś, Szymon Gil. Trener: Łukasz Czekaj.

Trzy Korony Żarnowiec: Krzysztof Hajduga - Grzegorz Jaros, Kamil Kastek, Kamil Kazibudzki, Grzegorz Kur, Filip Mazurek, Damian Mazurkiewicz, Mikołaj Sobieraj, Andrzej Sokół, Łukasz Dziekan (70' Mikołaj Grabowski), Filip Grabowski. Trener: Tomasz Lewandowski.

Wyniki par dwudziestej trzeciej kolejki olkuskiej A-klasy:

Centuria Chechło - Pogoń Miechów 1:6

Strumyk Zarzecze - Trzy Korony Żarnowiec 2:1

Spartak Wielkanoc-Gołcza - Dłubnia Trzyciąż/Jangrot 3:2

Bolesław II Bukowno - Błysk Zederman 1:2

Przebój II Wolbrom - Wielmożanka Wielmoża 4:1

Piliczanka II Pilica - Prądnik Sułoszowa 1:1

Pilica Wierbka - Spartak Charsznica 2:1

Aktualna tabela w olkuskiej A-klasy:

1. Pogoń Miechów	23 - 57 - 85:18
2. Przebój II Wolbrom	23 - 55 - 68:18
3. Pilica Wierbka	23 - 52 - 70:35
4. Strumyk Zarzecze	23 - 42 - 37:31
5. Wielmożanka Wielmoża	23 - 40 - 48:40
6. Centuria Chechło	23 - 33 - 50:53
7. Spartak Charsznica	23 - 31 - 35:32
8. Trzy Korony Żarnowiec	23 - 29 - 42:49
9. Prądnik Sułoszowa	23 - 29 - 36:39
10. Spartak Wielkanoc-Gołcza	23 - 28 - 35:46
11. Bolesław II Bukowno	23 - 24 - 34:66
12. Piliczanka II Pilica	23 - 24 - 42:50
13. Dłubnia Trzyciąż/Jangrot	23 - 13 - 24:63
14. Błysk Zederman	23 - 6 - 29:95

Zestawy par dwudziestej czwartej kolejki olkuskiej A-klasy:

Pogoń Miechów - Pilica Wierbka

Spartak Charsznica - Piliczanka II Pilica (25 maja, godzina 17:00)

Prądnik Sułoszowa - Przebój II Wolbrom

Wielmożanka Wielmoża - Bolesław II Bukowno

Błysk Zederman - Spartak Wielkanoc-Gołcza

Dłubnia Trzyciąż/Jangrot - Strumyk Zarzecze

Trzy Korony Żarnowiec - Centuria Chechło (25 maja, godzina 18:00) (tu)

eprasa.pl e14ca38d20

OGŁOSZENIA DROBNE

USŁUGI

PRANIE, CZYSZCZENIE
Karcherem dywanów, tapicerek. 500-200-337

Transport, przeprowadzki. 724/782-830

Udrożnianie, czyszczenie rur kanalizacyjnych (WUKO). 513/309-345

Mycie, czyszczenie kostki. 724/782-830

Koszenie, karczowanie, przycinanie tui. 513/309-345

Inspekcja rur kamerą, usuwanie zatorów, WUKO. 724/782-830

OPRÓŻNIANIE MIESZKAŃ 724/782-830

ZŁOTA RĄCZKA -NAPRAWY AWARIE 513/309-345

Rębak, rozdrabnianie gałęzi 724-782-830

INSTALACJE- ANTENY, DOMOFONY, KAMERY, ALARMY, NAPĘDY DO BRAM 513-960-318

Naprawa: kuchnie gazowo- elektryczne, lodówki, zmywarki, witryny, lady, pralki automatyczne wirnikowe, wirówki, instalacje elektryczne tel. 506-655-874

Instalacje woda- gaz-CO montaż piecy gazowych 601-740-919

CZYSZCZENIE DYWANÓW, tapicerek. Tel. 504-369-534

Meble na wymiar, usługi stolarskie tel. 503-111-231

Meble na wymiar, Usługi stolarskie tel. 503-111-231

Zakład Stolarski wykonuje schody i drzwi tel. 517-877-354

Przycinanie Tui 600-826-895

Koszenie trawy 600-826-895

Malowanie ogrodzeń 600-826-895

Montaż klimatyzacji w budynkach. 506-655-874

Mycie, malowanie dachów 515-560-691

Poszukiwanie dokumentów do emerytury, kapitału początkowego tel. 693-145-99

Usługi muzyczne. Obsługa imprez okolicznościowych. Tanio i solidnie! 602-529-493

USŁUGI BUDOWLANE

DACHY więźby, usługi dekarskie, podbitki, zadaszenia tarasów. 508-454-992

Profesjonalne wykańczanie wnętrz, adaptacja poddaszy, łazienki, tarasy, balkony. Tanio i solidnie. Zapraszam. 788-474-118

AZBEST demontaż i utylizacja 791-973-030

Usługi remontowe, gładzie gipsowe, malowanie, kafelkowanie, płyty kartongips. 796-792-214

DAREX PHU

KIEROWCĘ C +E
zatrudnimy

Polska-Norwegia
tel. 34 313 13 57
604-409-779

Więźby, pokrycia dachowe, podbitki. 502-023-510 603-968-668

Wylewki maszynowe. Duże doświadczenie tel. 506-052-057

Wykończenia wnętrz, gipsowanie, malowanie, remonty. 507-467-009

Wykonuję świadectwa charakterystyki energetycznej obowiązkowe od 28 kwietnia 2023! Audyty do „Czyste powietrze" 691-298-811

Montaż dachów Tanio! tel. 511-134-378

DOCIEPLENIA BUDYNKÓW- WOLNE TERMINY, solidnie, fachowo i terminowo, kosztorys gratis. Tel. 502-702-175 www.agra-docieplenia.pl

Gładzie, malowanie tel. 600-165-989

DOCIEPLENIA. 508-500-492

BUDOWA OBIEKTÓW, KOMPLEKSOWA OBSŁUGA INWESTYCJI BUDOWLANYCH. TEL. 730-558-666

Malowanie dachów, mycie kostki brukowej i elewacji. 507-550-862

Docieplenia Budynków- Bezzwrotne dotacje na termomodernizacje tel. 507-431-527

Docieplenia Budynków- Bezzwrotne dotacje na termomodernizację tel. 507-431-527

Tapetowanie 514-327-622

ARTYKUŁY BUDOWLANE

Gładzie, gipsowanie, malowanie, tapetowanie. Solidnie i tanio 508-043-678

SPRZEDAM- DZIAŁ BUDOWLANY

Sprzedam deski podłogowe- wysezonowane kantówki grubość 13cmx13x3300cm, cegłę, paloną oraz bloczki, betoniarka 130L tel. 883-322-046

Stemple budowlane, drewnianie. 600-132-201

DOM i OGRÓD

Sprzedam drewno łupane liściaste i iglaste cena od 200 zł 661-050-665

Sprzedam drewno kominkowe opałowe suche : dąb, buk, brzoza, sosna oraz brykiet kostka Ruf. Atrakcyjna cena. Możliwość transportu 669-989-912

NAUKA

ZATRUDNIMY ELEKTRYKÓW
- PRACA W NIEMCZECH
- WYNAGRODZENIE W EURO
- ZAPEWNIAMY ZAKWATEROWANIE I NARZĘDZIA
- ZAPEWNIAMY DOJAZD NA TERENIE NIEMIEC

Informacja
tel. 881-927-439
CHAGAR

Matematyka 535-784-369

DAM PRACĘ

Zatrudnię murarzy, pomocników budowlanych tel. 500-659-287

Zatrudnię kierowca kat. C+E na kraj tel. 519-065-551, 600-472-136

FIRMA EKO GRAND Z SIEDZIBĄ W RZENISZOWIE POSZUKUJE MECHANIKA POJAZDÓW. OSOBY ZAINTERESOWANE PROSZĘ O KONTAKT TELEFONICZNY 608366394

Przyjmę do prac gospodarczych. 604-409-779

Sprzątaczkę z Myszkowa zatrudnię. 4-5 godzin dziennie. 604-409-779

Przyjmę kierowcę C+E dorywczo lub na stałe, karta kierowcy. Jazdy lokalne.604-409-779

Mechanika samochodowego zatrudnię. 604-409-779

Kierowcę C+E na Niemcy, Norwegię. 604-409-779

Pomocnika mechanika, montaż kół- zatrudnię. 604-409-779

PRZYJMĘ OD ZARAZ OSOBĘ NA STANOWISKO SZEWC W SYSTEMIE MAGVAL I ĆWIEKÓWKA. PRACA OD ZARAZ I NA STAŁE. WIĘCEJ INFORMACJI POD NUMEREM TELEFONU 669-422-058

Zatrudnię do dociepleń, z doświadczeniem. tel. 502-702-175

Zatrudnię krojczego dorywczo lub na stałe. tel. 604-627-724

Przyjmę do pracy przy dociepleniach budynków jednorodzinnych Myszków i okolice tel. 510-805-880

Zatrudnię do dociepleń z praktyką tel. 508-500-492

Przyjmę do pracy szyjące stołowe lub cały zespół. Praca cały rok tel. 531-031-013

SZUKAM PRACY

Zakład Produkcyjny Obuwia nawiąże współpracę z chałupnikami szyjącymi cholewki obuwnicze- maszynowe szycie cholewek tel. 693-398-799

Sprawna uczciwa osoba zajmie się osobą starszą 1,2 razy w tygodniu: pranie, sprzątanie, zakupy. 787-713-726

Mężczyzna z grupą tel. 576-002-606

IMPERIA DYLAND
SYSTEMY OSŁON SŁONECZNYCH
Myszków Słowackiego 88
/Baza Jurajskiej/
czynne pn – pt 8:00-16:00

NAJTANIEJ!
NAJSZYBCIEJ!
NAJLEPIEJ!
- MARKIZY, PERGOLE
- ROLETY WEWNĘTRZNE
- ŻALUZJE POZIOME I PIONOWE
- SYSTEMY SZYN ALUMINIOWYCH
- KARNISZE
- POMIAR, MONTAŻ, WYCENA

tel kom. 517 369 743
34 313 42 96

JUREX "JUREX" ul. Wojsławicka 29 42-350 Koziegłowy
tel. 034/314 12 63

OPAŁ: WĘGIEL ORZECH
EKO GROSZEK WORKI
EKO GROSZEK LUZ
RATY

Posiadamy transport!
MIAŁ WĘGLOWY

OGŁOSZENIA DROBNE PRZYJMOWANE SĄ DO ŚRODY KAŻDEGO TYGODNIA DO GODZ. 15.00

eprasa.pl e14ca38d20

OGŁOSZENIA

SPRZEDAM

Pralki automatyczne, lodówki oraz naprawa. Tel. 506-655-874

Organy Casio, zestaw grający kompletny: zasilacz, wzmacniacz, kolumny, mikrofon, pokrowiec, nogi składane. 510-097-612

Rower niemiecki „Professional" trekingowy, nieużywany cena 600 zł do negocjacji tel. 507-746-482

MASZYNY I URZĄDZENIA

Kosiarka rotacyjna, brama uchylna garażowa, grubościówka. 535-073-595

KUPIĘ

STARE WAZONY SZKŁO SERWISY, RZECZY PRL 513/309-345

Stare zabawki, gry, komputery, Unitra Tonsil, Commodore, Atari, Amiga, wazony PRL, lampy 724-782-830

STAROCIE PRL i starsze, porcelana, szkło, ceramika, lampy, obrazy, meble, zabawki, książki. Gotówka tel. 601-080-149

NIERUCHOMOŚCI

Szybka sprzedaż domów, działek, mieszkań Biuro Nieruchomości SIKOMAS tel. 667-981-112

NIERUCHOMOŚĆ- DO WYNAJĘCIA

Wnajmę pokój z kuchnią, parter tel. 532-839-563

Lokale w centrum Myszkowa, ul. Kościuszki : piętro 70 m/kw., parter + zaplecze 120 m/kw. 664-170-748

Lokal mieszkaniowo- użytkowy w Centrum Myszkowa ul. Kościuszki I piętro. 502-441-793

Wynajmę budynek gospodarczy 10m x 25m pod powierzchnię magazynową lub warsztat. Teren przemysłowy lokalizacja Włodowice tel. 607-513-514

Lokal w centrum Myszkowa na krawiectwo, fryzjerstwo lub inną działalność z możliwością zamieszkania. 502-441-793

DAREX PHU

KIEROWCĘ C +E zatrudnimy

na skoczka. W Polsce do 100 km od Myszkowa oraz różne trasy międzynarodowe

tel. 34 313 13 57

604-409-779

Mieszkanie 38 mkw 2 pokoje, kuchnia, łazienka, umeblowane, po remoncie. Myszków ul. Leśna. 889-578-998

NIERUCHOMOŚĆ- ZAMIENIĘ

Działka budowlana, Mysłów. 20zł/mkw. 607-682-796

Zamienię mieszkanie w Myszkowie M-3 IV piętro ul. Wyszyńskiego na M-3 od parteru do 2 piętra za dopłatą tel. 604-627-724

NIERUCHOMOŚĆ- SPRZEDAM

Sprzedam działkę rolną 1,2024 ha, działkę leśną 0,519 ha, Jaworznik. tel. 32-25-19-680, 730-715-580

Działa budowlana Jaroszów, gm. Żarki. Uzbrojona (gaz, prąd, woda). Powierzchnia 1402mkw, 82.000zł 797-479-873

Las sprzedam tel. 662-041-317

Dużą działkę 9 000 m, budowlano-leśną, szerokość 23 metrów, dostęp do prądu wody i gazu Myszków ul Bory. 175 tyś zł. tel. 667-981-112

Mieszkanie 41 mkw, po generalnym remoncie w Rudnikach k. Zawiercia tel. 698-342-175

Działka budowlana Gąski (Zachodniopoporskie), media w granicy: woda, prąd, kanalizacja. Dojazd utwardzony. 3084 mkw. 400m od morza. 350 zł/mkw, do negocjacji. 504-653-861

Mieszkanie, dwa pokoje, kuchnia, Myszków ul. Spółdzielcza. 500-828-676

Sprzedam działkę w miejscowości Koziegłowy Wylągi pow. 2250m2 tel. 882-406-920

MOTORYZACJA

Złomowanie Pojazdów- zaświadczenie i gotówka od ręki, dojazd do klienta 794-560-010

AUTO- SPRZEDAM

Toyota Yaris 1,3 2005r, przebieg 130 tys. 510-097-612

Opel Astra 2004r, do wymiany uszczelka pod głowicą i przewód hamulcowy, gaz. 510-097-612

MOTO- SPRZEDAM

Skuter 2 szt, 2-sów, 4-sów, koła 10", 12" 510-097-612

MOTO- KUPIĘ

Kupię malucha, 125p, WSK Komarek, każdy stan, niekompletny, bez papierów, oraz części, dobrze zapłacę, odbiór lawetą tel. 531-755-637

Kupię malucha, 125p, WSK Komarek, każdy stan, niekompletny, bez papierów, oraz części, odbiór lawetą tel. 531-755-637

AUTO- MOTO CZĘŚCI- SPRZEDAM

Letnie opony 13,14,15,16,17,18"- używane tel. 669-842-245

AUTO- KUPIĘ

Auto skup od właściciela. Pilnie kupię! Gotówka i umowa od ręki. Tel.535-988-450

Kupię każde sprawne, uszkodzone, zepsute. 508-331-536

SPRZEDAM MASZYNY ROLNICZE

Rozsiewacz, opryskiwacz, Zetor 8111. 510-125-097.

Ciągnik C-328 tel. 535-073-595.

ROLNICTWO

Pszenżyto 791-963-505.

Sprzedam swojskie jajka tel. 781-509-313.

Grunty rolne, nieużytki kupię tel. 667-981-112.

USŁUGI FINANSOWE

Radca Prawny Jadwiga Kwiecień Kancelaria Prawna Sp.k Myszków ul Kwiatkowskiego 5 tel. 791-732-142, e-mail : radca@jadwigakwiecien.pl, www.jadwigakwiecien.pl porady prawne i procesy w sprawach: cywilnych (zasiedzenie, uwłaszczenie, spadki, zachowek, podział majątku, odwołanie darowizny), rodzinnych (rozwód, alimenty, władza rodzicielska), rent i emerytur, karnych.

Pomoc w kompletowaniu i złożeniu dokumentów emerytury, kapitału początkowego z ZUS, KRUS tel. 693-145-999.

ZWIERZĘTA- SPRZEDAM

Tuczniki chów tradycyjny. 510-125-097.

MATRYMONIALNE

Mężczyzna 72 lata, własny dom, pozna panią. 577-791-087.

Kawaler, 35 lat, bez nałogów i zobowiązań, pozna panią. Interesuje mnie stały zwiazek. 609-586-752.

Szukam Pani, mężczyzna 56 lat tel. 576-002-606.

Informuje się, że w siedzibie Urzędu Miasta Myszkowa
przy ulicy Kościuszki nr 26
został wywieszony na okres 21 dni tj.
w terminie od 21.05.2024 r. do 11.06.2024 r.
wykaz Nr 5/2024 nieruchomości,
położonych w Myszkowie (obręb Mrzygłódka)
stanowiący zasób nieruchomości Gminy Myszków,
które Burmistrz Miasta Myszkowa
przeznaczył do wydzierżawienia.
Wykaz Nr 5/2024 został zamieszczony na stronie internetowej
Urzędu Miasta Myszkowa www.miastomyszkow.pl.
(ścieżka BIP - Prawo miejscowe-– Ogłoszenia i komunikaty)"

DAREX PHU

TRANSPORT MIĘDZYNARODOWY

SKŁAD OPAŁU

tel. 34/313 13 57
fax 34 313 07 07

SKŁAD OPAŁU

Myszków, ul. Kopernika 5

WĘGIEL

JUŻ W SPRZEDAŻY

ORZECH, GROSZEK

POLSKA
KAZACHSTAN

W obrębie 20 km od 2 ton transport- GRATIS!

SPRZEDAŻ RATALNA NA MIEJSCU BEZ ŻYRANTÓW

eprasa.pl e14ca38d20

Przytulnie, rodzinnie i smacznie - jak zorganizować przyjęcie komunijne w domu lub inną uroczystość?

Pierwsza komunia święta to niezwykle ważne rodzinne wydarzenie, coraz częściej porównywane do ślubu i wesela – m. in. z uwagi na koszty. Te wahają się w zależności od miejscowości i standardu lokalu. Za tzw. talerzyk trzeba w tym roku zapłacić średnio od 200 do 400 zł. Catering jest nieco tańszą opcją, ale nadal musimy się liczyć w wydatkiem rzędu 80 do ok. 150 złotych za osobę, co w przypadku 30 gości daje nawet 4500 zł. Nic więc dziwnego, że wielu rodziców, szukając tańszych alternatyw, decyduje się na organizację przyjęcia komunijnego w domu. Co zrobić, by sprostać kulinarnie temu wyzwaniu? Podpowiadamy.

Przyjęcie komunijne organizowane w domu to spore wyzwanie – nie tylko ze względu na większą liczbę gości, ale także na dobór odpowiednich potraw. Domowa, przytulna i swobodna atmosfera obiadu w rodzinnym domu jest za to nieporównywalna do tej, jakiej możemy doświadczyć nawet w najlepszej restauracji. Dlatego, mimo że organizacja przyjęcia komunijnego w domu z pewnością będzie nas kosztować sporo nerwów, to komfort gości i wizja zaoszczędzonych pieniędzy, które możemy wydać np. na wspólne, rodzinne wakacje, warte są podjęcia tego wysiłku.

Nie ma, jak w domu

Wiele osób obawia się, czy w ich domu lub mieszkaniu pomieszczą się swobodnie wszyscy goście. Tymczasem organizacja przyjęcia na 10, 20, a nawet 30 osób w domu wcale nie jest niemożliwa. Zwłaszcza gdy do dyspozycji mamy taras lub ogród, a do pomocy życzliwe grono najbliższych nam osób.

Kluczem do sukcesu organizacji przyjęcia w domu jest przygotowanie odpowiedniej liczby stołów i krzeseł oraz zaplanowanie sprawdzonego, uwielbianego przez rodzinę i łatwego w przygotowaniu menu. Nie każdy wie, że obecnie można także wypożyczyć nie tylko stoły i krzesła, ale nawet zastawę stołową i wszelkiego rodzaju ozdoby komunijne. Organizując przyjęcie komunijne w domu zachowujemy pełną kontrolę nad jakością i smakiem wszystkich serwowanych potraw. Na czym powinniśmy się skupić?

Dzięki prostym, ale sprawdzonym i najlepszej jakości składnikom, każda potrawa na przyjęcie komunijne musi się udać.

Postaw na klasykę, ale nie bój się nadać jej odrobiny charakteru

Rosół z makaronem, kotlety schabowe oraz surówka z kapusty to klasyki komunijnego menu. I nie ma w tym absolutnie nic dziwnego – to dla wielu zadajsmaki doskonale znane z dzieciństwa. Klasyka zawsze się obroni, jednak organizując przyjęcie komunijne w domu warto postawić także na specyficzny gust najbliższych nam gości.

Rodzinny polski obiad zawsze rozpoczyna się od zupy. Tradycyjny rosół drobiowy można zastąpić delikatnym i orzeźwiającym chłodnikiem lub bardziej treściwą i rozgrzewającą zupą serową z grzankami. Tego typu zupy z pewnością na dłużej nasycą naszych gości, co da nam czas na spokojne przygotowanie i serwowanie kolejnych dań.

Punktem kulminacyjnym przyjęcia komunijnego jest danie główne. Klasyczne kotlety schabowe możemy zastąpić bardziej delikatnymi i finezyjnymi drobiowymi devolay'ami lub kawałkami zapiekanego łososia. Dodatkiem do nich mogą być delikatne kluseczki, młode ziemniaki z wody lub puree z młodych warzyw korzeniowych z dodatkiem masła i kremowego sera. Tradycyjne surówki możemy zastąpić podgotowanymi na parze nowalijkami z dodatkiem sosu holenderskiego, przygotowanego na bazie masła i jajek.

– Sekretem soczystych kotletów devolay oraz rozpływającego się w ustach puree warzywnego jest najwyższej jakości świeże masło oraz wyrazisty w smaku ser żółty – podkreśla Ewa Polińska, MSM Mońki. – Komponując rodzinne przepisy,

nie bójmy się mieszania kilku różnych gatunków serów, ponieważ niestandardowe połącznia mogą wydobyć ze znanego, klasycznego dania zupełnie nowe nuty smakowe, które z pewnością pozytywnie zaskoczą naszych gości.

Zadbaj o gości zarówno przed, jak i po obiedzie

Doskonałym uzupełnieniem komunijnego menu są przystawki, które możemy serwować zarówno przed, jak i po tradycyjnym obiedzie. Doskonale sprawdzą się tu wszelkiego rodzaju przekąski „na jeden kęs", jak malutkie ślimaczki z ciasta francuskiego, wytrawne muffinki, chrupiące grzanki z pesto i świeżymi warzywami lub zapiekane łódeczki z wydrążonych ziemniaków, wypełnione po brzegi farszem z warzyw, mięsa i żółtego sera.

– Wybierając ser żółty do zapiekania, należy przede wszystkim zwrócić uwagę na jego wilgotność – radzi ekspertka z MSM Mońki. – Sery o większej wilgotności topią się znacznie lepiej ze względu na luźniejsze rozłożenie białek mleka, uwalniających się podczas produkcji sera. Z kolei sery suche po roztopieniu są znacznie bardziej oleiste i wyraźnie oddzielają się od reszty składników, psując nie tylko smak, ale i wygląd gotowego dania.

Doskonałym pomysłem na niewielkich rozmiarów przekąskę, która smakuje wybornie zarówno na ciepło, jak i na zimno, są zawijasy pieczarkowo-serowe w boczku wędzonym. Przepisy podajemy poniżej a wszystkim gospodarzom i gościom tegorocznych domowych przyjęć komunijnych życzymy smacznego!

Zawijasy pieczarkowo-serowe w boczku wędzonym

Składniki:
- 12 świeżych dużych pieczarek,
- 200 g sera żółtego Aldamer MSM Mońki,
- ½ pęczka natki pietruszki,
- 2 ząbki czosnku,
- 12 plasterków wędzonego boczku surowego,
- grubo mielony pieprz do smaku.

Wykonanie:

Pieczarki oczyścić, lecz nie obierać, wyciąć nóżki i część miąższu. Ser utrzeć na grubych oczkach, dodać posiekaną natkę pietruszki, rozdrobniony czosnek, pieprz, posiekane nóżki pieczarek i całość wymieszać. Tak przygotowanym farszem nadziać pieczarki, każdą owinąć plastrem boczku, spiąć wykałaczką i upiec w piekarniku w 200oC aż do ładnego zrumienienia boczku

eprasa.pl e14ca38d20

KSIĄŻKI

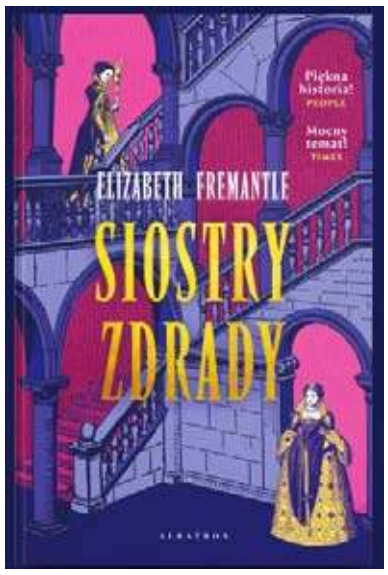

SIOSTRY ZDRADY
Elizabeth Fremantle
Wydawnictwo Albatros

Porywająca opowieść o namiętności i tyranii.

Elizabeth Fremantle po raz koleiny ożywia szesnastowieczny dwór Tudorów – w całym jego romantyzmie i… okrucieństwie.

Rok 1554. Siedemnastoletnia lady Joanna Grey po zaledwie dziewięciu dniach sprawowania władzy zostaje stracona przez kuzynkę, Marię Tudor, i ta zostaje królową. Od teraz młodsze siostry Joanny, Katarzyna i Maria, będą musiały samotnie stawiać czoło niebezpieczeństwom, lawirując wśród intryg królewskiego dworu.

Młoda i pełna temperamentu lady Katarzyna wikła się w niebezpieczne romanse, podczas gdy lady Maria – znacznie mniej urodziwa, ale o wiele wrażliwsza – wbrew swojej woli staje się towarzyszką królowej, choć wolałaby uciec od dworskich knowań. Obie obawiają się, że bliskość Marii Tudor może przyczynić się do ich zguby.

Tymczasem na dworze zaczynają krążyć plotki o chorobie bezdzietnej monarchini. W przypadku jej śmierci tron mógłby przypaść Katarzynie, ale jeśli korona przypadnie porywczej i łasej na władzę siostrze królowej, Elżbiecie, dwór stanie się przerażającym labiryntem zdrad i podejrzeń – a królewska krew, która płynie w ich żyłach Katarzyny i Marii okaże się prawdopodobnie wyrokiem śmierci dla obu sióstr...

Na szczęście nad dziewczętami czuwa nadworna portrecistka, Levina Teerlinc, która staje się ich mentorką i powierniczką. Czy jej opieka wystarczy, by siostry Grey ocaliły głowy, gdy władzę przejmie Elżbieta? Jak daleko będą musiały się posunąć, by przeciwstawić się królowej, znaleźć bezpieczne schronienie i miłość, za którą tęsknią?

DOM NA KRAŃCU ŚWIATA
Dean Koontz
Wydawnictwo Albatros

Arcymistrz suspensu powraca z kolejną mrożącą krew w żyłach książką.

Powieść o lękach, które znamy… i tych, których nie znamy. Takich, jakich nawet sobie nie wyobrażaliśmy.

Wkrótce nikt nie znajdzie miejsca na ziemi, gdzie będzie mógł się ukryć.

Zmagająca się z druzgocącą stratą i chroniąca się przed miażdżącą niesprawiedliwością Katie mieszka samotnie w przypominającym fortecę kamiennym domu na odizolowanej od świata wyspie, Jacob's Ladder. Niegdyś była wschodzącą gwiazdą świata sztuki – i teraz znajduje ukojenie w malarstwie.

Na sąsiedniej wyspie Ringrock działa tajemnicza instytucja: rządowy ośrodek badawczy. Pewnego dnia na Jacob's Ladder przybywa dwóch agentów w poszukiwaniu czegoś, o czym nie chcą rozmawiać. Chociaż budzą w Katie grozę, wkrótce na wyspie pojawia się nieskończenie większe zagrożenie, tak dziwne, że nawet mieszkające tam zwierzęta wpadną w śmiertelny popłoch.

Katie staje w obliczu epickiej i przerażającej bitwy z tajemniczym wrogiem. Przegrana może oznaczać koniec świata. Na szczęście Katie nie stoczy jej sama: z gwałtownego szkwału na brzegu wyspy wyłania się odważna młoda dziewczyna.

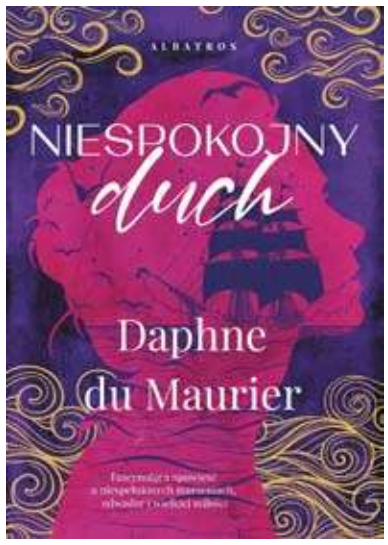

NIESPOKOJNY DUCH
Daphne du Maurier
Wydawnictwo Albatros

Nowość w uwielbianej przez czytelników serii butikowej, prezentującej wysmakowane literacko powieści w zachwycającej szacie graficznej.

Ceniony debiut literacki Daphne du Maurier, autorki słynnej Rebeki, brytyjskiej mistrzyni grozy i suspensu, jednej z najważniejszych pisarek w historii angielskiej literatury.

Romans i saga rodzinna w jednym.

Książka opublikowana po raz pierwszy w 1931 roku i nigdy dotąd niewydana w Polsce.

Oparta na prawdziwych wydarzeniach powieść, której tytuł został zainspirowany wierszem Emily Brontë.

Niespokojny duch opowiada historię czterech pokoleń związanej z morzem rodziny Coombe, jej marzeń i rozczarowań, miłości i gniewu, drobnych sukcesów i wielkich tragedii.

Janet Coombe tęskni za przygodą i wolnością, jakie daje morze. Czuje, że bez reszty uległa jego urokowi, ale w głębi serca wie, że musi poświęcić swoje marzenia; jest kobietą, a jej miejsce jest w domu. Poślubia więc Thomasa, szkutnika, a jej niespokojnego ducha odziedziczą jej syn i jego potomkowie…

Daphne du Maurier snuje fascynującą opowieść o złamanym sercu, odwadze i miłości, serwując czytelnikom niepowtarzalną mieszankę romansu, historii i przygody, która później ugruntowała jej reputację jako jednej z najlepszych pisarek pokolenia.

Du Maurier wymyślała ekscytujące historie, miała wielki dar budowania suspensu – a przede wszystkim była pisarką o nieustraszonej oryginalności „Guardian"

Cztery rzeczy, których nie lubią pelargonie

Nie bez powodu pelargonie uchodzą za wyjątkowo mało wymagające, letnie rośliny! Są jednak cztery rzeczy, których nie lubią. Jeśli będziesz o nich pamiętać, odwdzięczą się pięknymi kwiatami.

Z tego artykułu dowiesz się, czego nie znoszą pelargonie. Podpowiemy, po czym stwierdzić, że rośliny nie są w najlepszej kondycji i damy wskazówki dotyczące pielęgnacji.

Pelargonie nie lubią mokrych korzeni

Jako rośliny południowoafrykańskie, pelargonie są przystosowane do ciepłego i suchego klimatu. Jednak absolutnie nie tolerują mokrych korzeni. Zalanie wodą ma miejsce, gdy przez dłuższy czas zbyt dużo wody zalega w doniczce i nie ma odpływu. Może to być spowodowane długotrwałymi opadami lub zbyt częstym podlewaniem. Nadmiar wody powoduje wyparcie z gleby powietrza, co przekłada się na zamieranie systemu korzennego.

O tym, że pelargonia cierpi z powodu zalania wodą, można się przekonać, gdy po podniesieniu doniczki z gleby kapie woda. Liście stają się żółte i wiotkie, a pędy kwiatowe i korzenie gniją. W ciężkich przypadkach ziemia w doniczce zaczyna brzydko pachnieć. Ponadto na spodniej stronie liści pojawiają czasem pęcherze.

Wskazówki, jak uniknąć zalania korzeni

– Zadbaj, żeby nadmiar wody miał ujście, pokrywając dno doniczki warstwą glinianych kamyczków lub keramzytem.

– Stosuj wysokiej jakości ziemię do pelargonii. Jest ona stabilna strukturalnie, daje roślinom korzyści i odpowiednio dotlenia korzenie.

Zrezygnuj ze spodków, w których zalega nadmiar wody.

– Podlewaj pelargonie po sprawdzeniu palcem, czy potrzebują wody. Właściwy czas na podlewanie to taki, w którym gleba jest ciepła i sucha, ale nie odkleja się od krawędzi doniczki.

Pelargonie nie lubią cienia

Im więcej światła pada na pelargonie, tym piękniej kwitną. Dzieje się tak dlatego, że te popularne, letnie rośliny należą do tzw. roślin światłolubnych, inaczej nazywanych również heliofitami lub roślinami światłożądnymi.

Czerpią przez kilka godzin światło słoneczne, aby odwdzięczyć się obfitym kwitnieniem i bujnym wzrostem. Jeśli zaczyna brakować im światła, proces wzrostu i kwitnienia ustaje.

O tym, że twoja pelargonia potrzebuje więcej światła, zorientujesz się po tym, że nie rośnie i tworzy zbyt mało nowych kwiatów. Jej liście są bladozielone i prawie nie trzeba jej podlewać. (red)

eprasa.pl e14ca38d20

KRZYŻÓWKA z HASŁEM Nr 21 (2024)

Litery z pól ponumerowanych od 1 do 20 utworzą rozwiązanie niniejszej krzyżówki

1	2	3	4	5	6	7	8	9	10	11	12	13	14	15	16	17	18	19	20

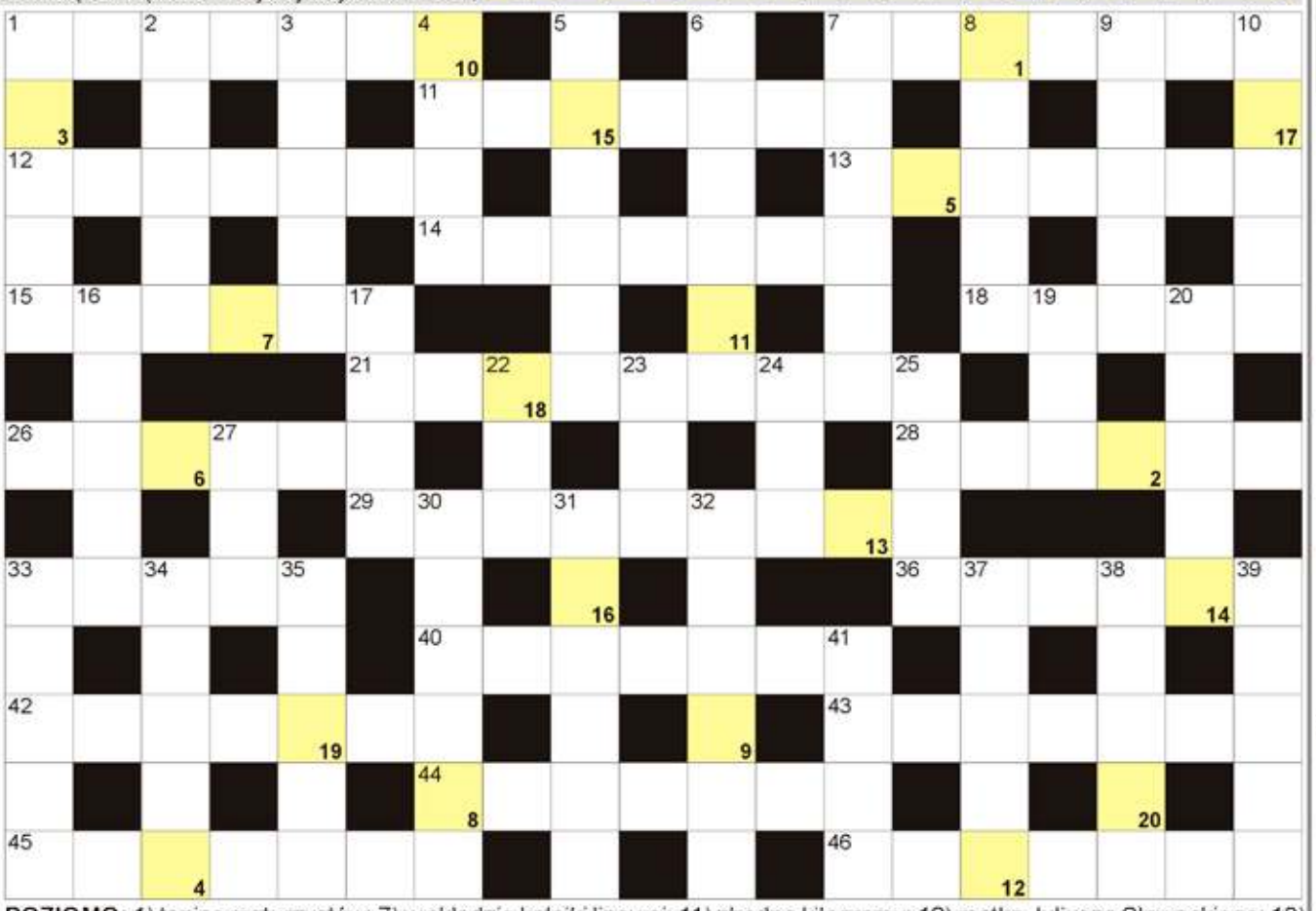

POZIOMO: 1) taniec maturzystów; 7) w składzie kolejki linowej; 11) zbędne kilogramy; 12) matka Juliusza Słowackiego; 13) niepokojąca oznaka, objaw; 14) szpitale szkolące lekarzy; 15) ilość egzemplarzy książki; 18) Prost, były kierowca Formuły 1; 21) Agnieszka, była polska tenisistka; 26) stolica Kanady; 28) żołnierz przed przysięgą; 29) prawie jak masło; 33) gwiazdozbiór z Betelgezą; 36) halibut biały inaczej; 40) zwycięzca, zdobywca nagrody; 42) mała rzeka; 43) Mancewicz, Miss Polonia 2010; 44) ślepa wśród dróg; 45) rzadkie imię męskie; 46) Francja, Jemen i Indie.

PIONOWO: 1) drugie największe miasto Korei Południowej; 2) szalej czarny inaczej; 3) stolica Nowej Kaledonii; 4) drogowy przy drodze; 5) selekcja, eliminacja; 6) węgielny pod budową; 7) Lidia, Miss Polonia 1983; 8) trzecia litera alfabetu greckiego; 9) trzyma guzik; 10) wystaje z dachu; 16) król od Okrągłego Stołu; 17) waluta Armenii; 19) uczucie trwogi, strachu; 20) inaczej Oman, roślina; 22) tyfus brzuszny dziś; 23) Alicja dla bliskich; 24) mogą być koszmarami; 25) azjatycki alkohol z anyżem; 27) Esko, były premier Finlandii; 30) zachwyt wyrażany oklaskami; 31) sąsiad Turka i Azera; 32) ubrania, ciuchy; 33) pływali nim piraci; 34) pierwiastek Yb; 35) płaskowyż z rysunkami w Peru; 37) niejeden w szkole; 38) ulgowy na przejazd; 39) miś z Australii; 41) pomost, schody na statek.

BAŚKA z HASŁEM Nr 21 (2024)

Litery z pól z kropką czytane rzędami, utworzą rozwiązanie:

W diagramie poniżej ujawniliśmy wszystkie samogłoski "Y". Miejsce wpisu haseł do odgadnięcia.

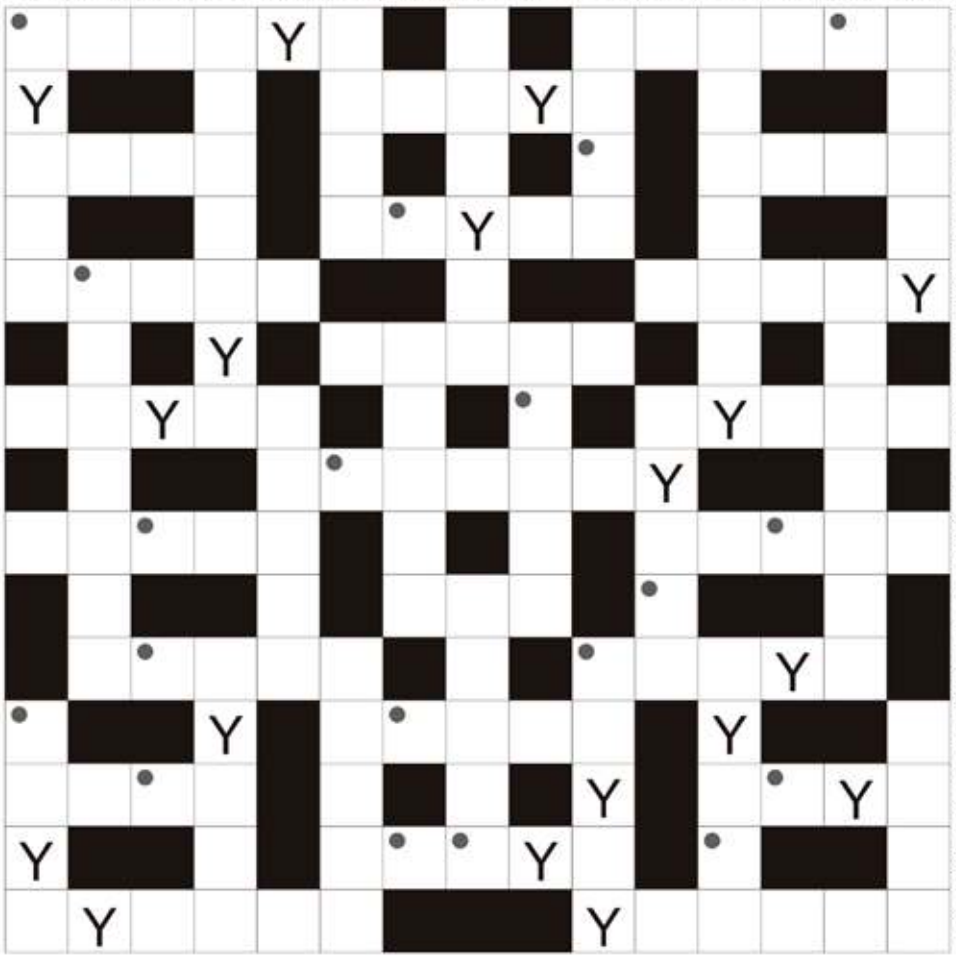

Rozwiązaniem jest hasło z pól oznaczonych kropką, czytanych rzędami.

Ne dla chemika; winylowa lub chodnikowa; drzewa z kotkami; stolica Francji; silny, gwałtowny wiatr; płynie przez Kościan; fachowiec wyrabiający okulary; biblijny stróż z nieba; młoda cebula ze szczypiorem; zostawiają je listonosze; przepływa przez Weronę; syn ciotki; cyganka z powieści z "Chata za wsią"; niejeden na polu naftowym; wydra morska inaczej; z najdłuższą szyją w zoo; czerwonobrunatne drewno; zięby, wrony i dzięcioły; Sean, odtwórca roli Jamesa Bonda; chirurgiczne do szycia; pan o kasztanowych włosach; pomieszczenie pod samym dachem; lisia lub borsucza jama; cynamonowiec chiński krócej; łamany w wigilijny wieczór; obok noża i widelca; sklejka potocznie; inaczej melakonit, minerał; japońska mafia; szczątki zamku, gruzowisko; dawny stop na dzwony; lampka na mogile; permanentny od wizażystki; zgromadzenie, zjazd biskupów; szeroka ulica wśród drzew; miasto św. Franciszka; waluta Wysp Świętego Tomasza; zielona część pietruszki; pisząca część ołówka; krople tłuszczu na rosole; amerykańskie gospodarstwa rolne; ustrojowe i hamulcowe; rzeka w Pomiechówku.

Sprawdź się w Naszym SUDOKU:

Wypełnij poniższe diagram 9×9 w taki sposób, aby w każdym wierszu, w każdej kolumnie oraz w każdym z dziewięciu pogrubionych kwadratów 3×3 znalazło się po jednej cyfrze od 1 do 9:

3	5		6		2			4
		7		4			1	3
	6	9	8	3	1			7
5		3					9	6
			3			7	4	5
9	4	6				8		
6	9	2	4					8
8			7		3			
		4		2				1

8	3		6				5	7
7	4		8	1			9	6
1					7		8	
4		9	5	8		7	6	
3			2	6				
5				7	3		2	
		4	1		5			2
	1	3						
2		7	9	4		8		

WYKREŚLANKA: poniżej ukryliśmy 20 nazw dużych wysp europejskich. Wykreśl je wszystkie od góry do dołu, od lewej do prawej i na ukos: Kreta, Sycylia, Rugia, Mull, Bornholm, Seiland, Eubea, Ibiza, Lesbos, Lolland, Majorka, Fionia, Senja, Chios, Olandia, Sarema, Rodos, Hiuma, Hitra, Skye

G	R	O	W	Y	S	P	Y	H	T
L	O	S	Y	C	Y	L	I	A	S
O	J	S	N	A	T	U	R	Z	E
S	M	O	I	B	M	S	O	Z	I
O	K	U	K	A	N	T	Z	E	L
P	S	Y	R	S	A	R	E	M	A
L	E	L	E	R	H	H	T	A	N
E	O	N	T	U	M	I	A	K	D
M	J	L	A	G	B	U	T	F	O
A	L	F	L	I	O	E	I	R	L
J	E	C	Z	A	R	O	A	R	A
O	S	A	H	A	N	N	O	I	N
R	B	U	K	I	H	D	M	G	D
K	O	W	A	L	O	U	I	S	I
A	S	Z	U	S	L	S	O	W	A
H	O	T	E	L	M	Z	D	Y	M

eprasa.pl e14ca38d20

Odnowiono kolejne tablice historyczne na terenie Powiatu Zawierciańskiego

W kwietniu oraz maju 2024 roku dokonano prac konserwatorskich przy tablicach historycznych w Ryczowie Kolonii (gm. Ogrodzieniec) oraz Kazimierówce (gm. Łazy).

Inicjatorem oraz wykonawcą prac konserwatorskich przy tablicy historyczno-krajoznawczej usytuowanej przy niebieskim szlaku jest były sołtys Ryczowa Leszek Janus.

W tablicy został wymieniony stelaż, na którym tablica jest wkopana do ziemi. Poprzedni spróchniał, co spowodowało przewrócenie się tablicy. Wspomnieć należy, że tablica została ustawiona w dniu 2 października 2015 roku z inicjatywy min. Prezesa Klubu Miłośników Ziemi Zawierciańskiej Macieja Świderskiego oraz Nadleśnictwa Siewierz.

Z tekstu tablicy możemy wyczytać min. że: „ Jedną z kilkunastu bitew I Wojny Światowej na przełomie listopada i grudnia 1914 roku jakie rozgrywały się na terenie ziemi ryczowskiej była „ Wielka Batalia pod Pilicą". Takim mianem określano operację między wojskami austro-węgierskimi, a rosyjskimi".

Kolejną tablicą historyczną, która została odnowiona była tablica opisująca wydarzenia z 23 marca 1863 roku z okresu Powstania Styczniowego usytuowana w Kazimierówce przy drodze „kolejowej" z Zawiercia do Łaz. Stelaż oraz daszek tablicy został pomalowany czarną emalią przez młodzież z Zakładu Poprawczego i Schroniska dla Nieletnich w Zawierciu. Nadmienić należy, że w najbliższych planach członków Klubu Miłośników Ziemi Zawierciańskiej oraz Okręgu Śląskiego Związku Oficerów Rezerwy RP jest wymiana słupka oraz tabliczki informacyjnej przy Kurhanie Powstańców przy mogile powstańczej w Kazimierówce oraz przeprowadzenie prac porządkowych przy obelisku oraz tablicy pamiątkowej Generała Stefana „Grota" Roweckiego, która usytuowana jest na skwerze Armii Krajowej w Zawierciu.

Tekst oraz zdjęcia
Damian Liszczyk

ZACHWYTY MAJOWE I WODY SIARKOWE

Dzięki informacji od wytrawnej globtroterki , pani VIOLETTY T. znalazłam się w gronie trzydziestki osób zdecydowanych na kąpiel w siarkowych termach KAZIMIERZY WIELKIEJ. Organizatorem wycieczki był pan JAROSŁAW WESOŁOWSKI z Zawiercia, renomowany kierownik wypraw krajoznawczych i przewodnik turystyczny.

Cel podróży wygodnym autokarem to powiatowe miasto na terenie województwa świętokrzyskiego, położonego około 50 km na północny–wschód od Krakowa. Jest czyste, zadbane, przyjazne turystom i pielęgnuje pamięć o przeszłości w formie pomników, tablic, napisów, rekonstrukcji i symboli, usytuowanych w otoczeniu pięknych kompozycji roślinnych.

W Kazimierzy Wielkiej jest basen termalny – kameralny, harmonijnie zaprojektowany, z uprzejmym personelem, czterema zbiornikami : dwa to klasyczne pływalnie oraz dwa w kształcie kwadratów, z wodą siarkową i siedziskami do masażu wodnego. Są też: dżakuzi i dwie sauny: sucha i mokra oraz wyjątkowej urody grota solna. Szczególnie spodobał mi się telebim, usytuowany tak, że można go widzieć z obu term siarkowych. Spełnia rolę nie tylko ekranu filmowego, ale jest kalendarzem i zegarem jednocześnie. Na okrągło są wyświetlane najpiękniejsze pejzaże z całego świata, także rośliny, zwierzęta i ludzie. Korzystanie z dobrodziejstw siarkowych łączy się więc z przyjemnością oglądania cudowności świata i tego nie zakłócają żadne natrętne reklamy. W ogóle na terenie obiektu brak reklam. Właściciel term – miasto, nie jest nastawione na zysk za wszelką cenę, bo – jeśli ktoś z grupy klientów przekroczy nieco czas pobytu, nie musi dopłacać.

Dodatkową atrakcją wycieczki, a dla piszącej te słowa – tak samo fascynującą - było patrzenie przez czyściutką szybę autokaru na mijane widoki. Szare, pochmurne niebo o rozproszonym świetle, było neutralnym tłem, które nie przeszkadzało w podziwianiu falujących powierzchni pagórkowatych połaci pól, poprzecinanych ciemnozielonymi nitkami miedz. Wielobarwne pasiaki zagonów: najrozmaitsze zielenie różnych zbóż, jaskrawa żółtość rzepaków, fiolety, gorące brązy, ugry, różne brunatności, beże, róż indyjski, umbra, siena palona i inne nieokreślonej nazwy barwy świeżo zoranej ziemi – jak olbrzymia tkanina pasiasta, pokrywała aż po horyzont nierówności terenów mijanego PONIDZIA i WYŻYNY MIECHOWSKIEJ.

Nie podzielała moich zachwytów reszta towarzystwa, hipnotycznie wpatrzona w swoje telefony komórkowe.

Przewodnik wycieczki, pan Jarosław Wesołowski zadbał o to, by maksymalnie wykorzystać czas, pokazał nam więc wyjątkowo ważne obiekty: piękną, autentycznie gotycką świątynię w Bejscach, pełne pięknych dzieł snycerskich wnętrze kościoła w SKALBMIERZU, pałace w Bejscach i w Kazimierzy Wielkiej, pomniki w RACŁAWICACH, Skalbmierzu i Kazimierzy Wielkiej, a także zwrócił uwagę na oryginalne nazwy mijanych miejscowości: np. CŁO ,

Szczególną cechą tej wycieczki było zaufanie wzajemne: właściciela autokaru, przewodnika i uczestników , dlatego nie było żadnych „wpadek" ani „zgrzytów".

Maria Wosik z Myszkowa

eprasa.pl e14ca38d20

Piłka nożna, IV liga

KOMPLET PUNKÓW DLA DRAMY

LKS Przemsza Siewierz - LKS Drama Zbrosławice 0:6 (0:3)

(Siewierz) W meczu dwudziestej siódmej kolejki spotkań IV ligi śląskiej zawodnicy Przemszy Siewierz na własnym boisku podejmowali LKS Dramę Zbrosławice. Mecz rozegrany został w sobotę 18 maja i zakończył się porażką Przemszy aż 0:6.

W meczu dwudziestej siódmej kolejki spotkań IV ligi śląskiej zawodnicy Przemszy Siewierz na własnym boisku podejmowali LKS Dramę Zbrosławice. Mecz rozegrany został w sobotę 18 maja i zakończył się porażką Przemszy aż 0:6. Strzelanie dla gości rozpoczął w 8 minucie Grzegorz Ochwat. Kolejne bramki zdobywali Filip Kotalczyk w 34 i 50 minucie, Mateusz Pietryga w 45 minucie, Mateusz Hermasz w 61 minucie oraz Piotr Spende w 78 minucie.

W najbliższą sobotę 25 maja o godzinie 11:00 LKS Przemsza Siewierz rozegra wyjazdowe spotkanie z KOS Victorią 1922 Częstochowa.

***

LKS Przemsza Siewierz - LKS Drama Zbrosławice 0:6 (0:3)

Bramki: Grzegorz Ochwat (8'), Filip Kotalczyk (34', 50'), Mateusz Pietryga (45'), Mateusz Hermasz (61'), Piotr Spende (78').

Żółte kartki: Jakub Dyląg, Rafał Kuliński (obaj z Dramy Zbrosławice).

Czerwona kartka: Maksym Niemiec (z Przemszy Siewierz).

Składy:

LKS Przemsza Siewierz: Przemysław Popczyk - Patryk Timochina (65' Fabian Cieślar), Maciej Tora, Stanislav Zakharchenko, Dominik Chmielewski (46' Michał Kamiński), Kacper Czajkowski, Dawid Jarka (46' Fabian Klama), Michał Kieca (55' Damian Siemański), Maksym Niemiec, Damian Adamiecki (67' Maciej Wolny), Patryk Bartusiak (46' Norbert Bębenek). Trener: Michał Chmielewski.

LKS Drama Zbrosławice: Krystian Mitas - Rafał Kuliński, Daniel Liszka (75' Jakub Cwajna), Grzegorz Ochwat (75' Piotr Spende), Mateusz Pietryga, Jakub Belica, Robert Boryczka, Jakub Dyląg, Adam Fic (46' Krzysztof Hałgas), Mateusz Hermasz (65' Marek Ptak), Filip Kotalczyk (60' Jakub Siwek). Trener: Dariusz Dwojak.

Wyniki meczu zaległej dwudziestej czwartej kolejki spotkań IV ligi śląskiej:

KS Rozwój Katowice - MKS Myszków 1:0

Wyniki par dwudziestej siódmej kolejki spotkań IV ligi śląskiej:

KS Rozwój Katowice - GKS Unia Rędziny 3:2

MKS Myszków - GKS Piast II Gliwice 1:3

BKS Sparta Katowice - MLKS Znicz Kłobuck 2:0

KS Ruch Radzionków - LGKS 38 Podlesianka Katowice 4:3

KS Unia Dąbrowa Górnicza - JSP Szczakowianka 2:1

LKS Przemsza Siewierz - LKS Drama Zbrosławice 0:6

TS Szombierki Bytom - KOS Victoria 1922 Częstochowa 0:0

LKS Orzeł Miedary - Zagłębie II Sosnowiec 2:2

Aktualna tabela IV ligi śląskiej na sezon 2022/2023:

1. LGKS 38 Podlesianka Katowice	27	55	54:27
2. BKS Sparta Katowice	27	51	53:37
3. LKS Drama Zbrosławice	27	50	71:35
4. KOS Victoria 1922 Częstochowa	27	47	44:43
5. KS Ruch Radzionków	27	47	53:30
6. KS Unia Dąbrowa Górnicza	27	44	39:36
7. GKS Piast II Gliwice	27	44	55:38
8. KS Rozwój Katowice	27	42	43:37
9. LKS Przemsza Siewierz	27	38	46:53
10. MKS Myszków	27	36	64:50
11. Zagłębie II Sosnowiec	27	30	43:49
12. TS Szombierki Bytom	27	29	32:50
13. JSP Szczakowianka	27	23	33:46
14. GKS Unia Rędziny	27	21	25:55
15. MLKS Znicz Kłobuck	27	21	27:58
16. LKS Orzeł Miedary	27	20	26:64

Zestawy par dwudziestej ósmej kolejki spotkań IV ligi śląskiej:

KOS Victoria 1922 Częstochowa - LKS Przemsza Siewierz (25 maja, godzina 11:00)

LKS Drama Zbrosławice - KS Unia Dąbrowa Górnicza

GKS Piast II Gliwice - KS Rozwój Katowice

GKS Unia Rędziny - KS Ruch Radzionków

Zagłębie II Sosnowiec - BKS Sparta Katowice

LGKS 38 Podlesianka Katowice - LKS Orzeł Miedary

MLKS Znicz Kłobuck - TS Szombierki Bytom

JSP Szczakowianka - MKS Myszków (25 maja, godzina 17:00) (tu), foto: profil na FB Przemszy Siewierz

Powiatowe Obchody Dnia Strażaka 2024

We wtorek 14 maja o godzinie 10:00 na placu wewnętrznym Komendy Powiatowej PSP w Zawierciu odbyły się Powiatowe obchody Dnia Strażaka. Podczas uroczystości wręczono awanse na wyższe stopnie służbowe oraz odznaczenia i wyróżnienia dla funkcjonariuszy Komendy Powiatowej PSP w Zawierciu.

W trakcie uroczystości wyróżniającym się funkcjonariuszom wręczono odznaczenia, medale i awanse.

Brązową odznakę zasłużony dla ochrony przeciwpożarowej otrzymał:
st. ogn. Krzysztof Kot

Odznakę świętego floriana za zasługi dla społeczności lokalnej otrzymali:
dh Damian Gawron
dh Henryk Karcz
dh Zdzisław Struzik

Złoty medal za zasługi dla pożarnictwa otrzymał:
st. bryg. Artur Łągiewka

Srebrny medal za zasługi dla pożarnictwa otrzymała:
st. kpt. Edyta Kubiak

Brązowy medal za zasługi dla pożarnictwa otrzymali:
asp. sztab. Rafał Kot
asp. sztab. Krzysztof Polak
Wyższe stopnie służbowe w korpusie aspirantów otrzymali:

Stopień Aspiranta Sztabowego:
st. asp. Marcin Czerwik
st. asp. Paweł Respondek

Stopień Starszego Aspiranta:
asp. Adrian Durlak
Stopień Aspiranta:
mł. asp. Kamil Mazurkiewicz
mł. asp. Piotr Nawrot
mł. asp. Mateusz Pyrkosz

Wyższe stopnie służbowe w korpusie podoficerów otrzymali:
Stopień Ogniomistrza:
mł. ogn. Marek Jamrocha
mł. ogn. Marcin Maj
mł. ogn. Michał Surmik
mł. ogn. Grzegorz ŻmudaStopień

Starszego Sekcyjnego:
sekc. Marta Skipirzepa
Wyższe stopnie służbowe w korpusie szeregowych otrzymali:

Stopień Starszego Strażaka:
str. Hubert Kozicki
str. Mateusz Okuliński
str. Mateusz Osuszek
str. Dawid Płatek

eprasa.pl e14ca38d20