super tydzień chełmski

ISSN 1642-8129
INDEKS 368261

Nr 6 (949)

PONIEDZIAŁEK–NIEDZIELA • 10 - 16 lutego 2020 r. • Nakład 13 000 egzemplarzy • Cena 3,30 zł (w tym 5% VAT)

ZŁODZIEJ BIŻUTERII ZATRZYMANY W POŚCIGU 3

TAKICH NIEBEZPIECZNYCH SZALEŃCÓW JAK 14-LETNI ŁUKASZ W. MOŻE BYĆ WIĘCEJ...

# ZAFASCYNOWANI MASAKRĄ JAK MŁODY ZABÓJCA Z CHEŁMA 3

PREZYDENT DOGADAŁ SIĘ Z WYKONAWCĄ

## TO NAJBARDZIEJ WYCZEKIWANY REMONT 6

## CHEŁMIANIE BOJĄ SIĘ KAR... 2

...ZA ZŁE SEGREGOWANIE

## SUPERSOŁTYSI WYBRANI

FOTOREPORTAŻ STR. 16-18

4739
NOWO POWSTAŁY ZAKŁAD PRODUKCJI **PELLETU**
ARBOR
POSZUKUJE PRACOWNIKÓW
Z DOŚWIADCZENIEM
502 073 380,
biuro@tartakkrychow.pl

PROMOCYJNA OFERTA!
0%
PROWIZJI DLA PIERWSZYCH 5 KUPUJĄCYCH W MIESIĄCU!
Pierwszych 5 osób w miesiącu, które zgłoszą się do biura lub skontaktują się telefonicznie z agentem **otrzymają darmową pomoc** w znalezieniu wymarzonego lokum. Zapraszamy do kontaktu!
Więcej szczegółów pod numerem:
885 851 179
PÓŁNOC NIERUCHOMOŚCI

LOOMBARD
ZŁOTO • POŻYCZKI POD ZASTAW • KANTOR
POŻYCZKI POD ZASTAW WSZYSTKIEGO
-telefony komórkowe,
-sprzęt RTV i AGD,
-biżuteria, złoto,
-komputery,
-elektronika,
-samochody,
LOMBARDÓW ZRZESZENIE NAJLEPSZYCH
czynne 7dni 7 - 22
Chełm
A.Krajowej 9/21
Lubelska 75
Pocztowa 1
www.loombard.pl
2030

super tydzień chełmski
ZATRUDNI
GRAFIKA KOMPUTEROWEGO
Cv prosimy składać w siedzibie redakcji:
**Chełm, ul. Lubelska 31**
lub wysyłać na adres: **redakcja@supertydzien.pl**

SKŁAD OPAŁU SZUMIŁO
PELLET W PROMOCYJNEJ CENIE 750 ZŁ
- pełny asortyment
- bezpłatny transport
ul. Hrubieszowska
(za Borkiem)
82 560 33 92
530 294 183
3707

GALERIA ODZIEŻY UŻYWANEJ
Galant ZAPRASZA
wysoka jakość towaru
MALEJĄCE CENY W CIĄGU TYGODNIA
Galant prawdziwym jest gigantem, wpadnij, gdy chcesz być elegantem!
Chełm, plac Łuczkowskiego 13
4787

eprasa.pl e15338c41e

Masz problem? Zadzwoń!
tel. 82 565 27 05, 565 44 30 POMOŻEMY!

# Parkowanie na granicy prawa

**CHEŁM - Kierowcy nagminnie parkują samochody na chodniku i trawniku przy ul. Partyzantów - skarży się nasz Czytelnik. - Na dodatek zmuszają innych uczestników ruchu do łamania przepisów. Oberwało się też straży miejskiej, która zdaniem naszego rozmówcy nie reaguje.**

Chodzi o odcinek ulicy w pobliżu PWSZ i Akademii Małego Księcia.

- Samochody nagminnie parkują wzdłuż ulicy, uniemożliwiając swobodne przechodzenie pieszym, niszcząc chodnik oraz zmuszając innych uczestników ruchu do łamania przepisów ruchu drogowego. Aby je wymiąć, kierowca musi przekroczyć bowiem podwójną linię ciągłą - wyjaśnia nasz rozmówca. - Przecież przepisy ruchu drogowego zabraniają parkowania 10 metrów przed i za przejściem dla pieszych oraz niepozostawiania 1,5 metra wolnego chodnika dla pieszych. I tak oto zarówno parkujący, jak i mijający ich, łamią przepisy.

Nasz Czytelnik skarży się, że o sytuacji wielokrotnie informowana była straż miejska, ale jak twierdzi, mundurowi nie chcą reagować.

- To nieprawda. Zgłoszeń o złym parkowaniu na Partyzantów mamy bardzo dużo - przekonuje komendant **Zbigniew Grochmal.** - Jest nas zdecydowanie za mało, aby być wszędzie w tym samym czasie, jednak zapewniam, że wielokrotnie interweniowaliśmy na tej ulicy. Kolejka ustawiała się do dyżurnego z drukami, które zostawialiśmy za szybą.

Komendant wyjaśnia, że w sprawie złego parkowania można też kontaktować się z policją, która przecież też ma to w swoich kompetencjach, a na dodatek funkcjonariuszy policji jest zdecydowanie więcej niż strażników. **AN**

CHEŁM Burzliwe zebranie zarządców wspólnot i spółdzielni

# Chełmianie boją się kar

**W jaki sposób MPGK będzie sprawdzało, czy śmieci są dobrze posegregowane? Kiedy miasto spłaci zadłużenie swoich lokatorów wobec wspólnot? Jak długo mamy czekać na pojemniki? - to najczęściej zadawane pytania podczas spotkania, które odbyło się w ubiegły wtorek w ratuszu.**

Na zebranie tłumnie przybyli zarządcy wspólnot oraz spółdzielni mieszkaniowych. Chcieli poznać szczegóły zasad nowej segregacji i zgłosić swoje propozycje do tego systemu.

Urzędnicy Departamentu Komunalnego, który sprawuje pieczę nad sprawami związanymi z odpadami oraz ich segregacją, przedstawili szereg istotnych zmian, które, po nowelizacji ustawy o utrzymaniu porządku i czystości w gminach, stały się obowiązującym prawem.

Najbardziej palącym tematem okazały się procedury związane z kontrolą śmieci. Zdaniem zarządców wprowadzone zasady są krzywdzące i przyniosą odwrotny skutek. Kontenery, które znajdują się na terenach zabudowy wielorodzinnej, są bowiem ogólnodostępne, co oznacza, że każdy może podejść czy podjechać i wyrzucić do nich swoje śmieci, niekonieczne odpowiednio posegregowane.

- Jeśli MPGK wykryje, że coś jest nie tak, kto będzie za to odpowiadał? Mieszkańcy bloków? A dlaczego? - dopytywali na zebraniu zarządcy. Chcieli też wiedzieć, w jak sposób MPGK sprawdzi worki i jak będzie wyglądała procedura, czyli na ile miesięcy mieszkańcy zostaną obciążeni wyższą opłatą. Jak wyjaśniła dyrektor departamentu komunalnego **Marzena Kozaczuk,** kierowca, który przyjedzie odebrać śmieci, wyrywkowo będzie sprawdzał ich segregację. Jeśli odkryje, że są zmieszane, wykona dokumentację fotograficzną i przekaże ją do urzędu, który rozpocznie procedurę administracyjną.

Brak kontroli nad tym, co i kto wrzuca do wspólnego kontenera to największy problem. A kary są wysokie.

- Nie róbmy fikcji z tą stawką 10 zł 90 gr. Niech każdy płaci po 20 zł i w spokoju uczy się segregacji - stwierdziła większość z uczestników zebrania. Zarządcy wprost mówili, że ta obniżka to pomyłka, bo de facto efekt będzie taki, że mieszkańcy będą płacić wysokie kary za niesegregowanie, nawet jeśli nie oni wrzucili worek z niesegregowanymi. Miasto „odbije" więc sobie te 10,90 zł.

Poza tym jak segregować, skoro MPGK nie zabezpieczył odpowiedniej ilości kontenerów? Mieszkańcy choć chcieliby, nie mają gdzie wyrzucać śmieci zgodnie z nową selekcją. Niektórzy zarządcy na pojemniki czekają już nawet po dwa lata...

- Trzeba się przypominać - zaproponowała zebranym dyrektor Kozaczuk.

Z kolei jedna z uczestniczek sugerowała, aby miasto podniosło opłatę za śmieci i wydrukowało kody kreskowe do naklejania na workach. Wówczas wiadomo byłoby, czyj jest dany worek i kto nie umie lub nie chce segregować odpadów. Nie byłoby odpowiedzialności zbiorowej. Pomysł nie jest nowatorski, w niektórych miastach Polski taki system funkcjonuje i się sprawdza. **AN**

# Pomoc niepotrzebna

**Od początku roku wypowiedzenia z pracy w urzędzie otrzymało 10 osób. - To osoby pracujące na stanowiskach pomocy administracyjnej - informuje gabinet prezydenta.** Pracę straciły dwie osoby z wydziału gospodarki odpadami komunalnymi, a także dwie z wydziału organizacyjno-administracyjnego. Z pracą pożegnały się dwie pomoce administracyjne w departamencie finansów i Urzędzie Stanu Cywilnego i jedna z wydziału komunikacji. Pracę stracił również również jeden z pracowników gabinetu prezydenta.

- Zwolnienia wyżej wymienionych osób nastąpiły w związku z likwidacją stanowiska pracy, jakim jest pomoc administracyjna, w strukturach urzędu miasta - wyjaśnia **Dominik Gil** z gabinetu prezydenta. **AN**

# Dziury łatają workami

**CHEŁM - Może i nie jest to zły sposób, bo dziury są mniej dokuczliwe, ale globalnie to nie wiem, śmiać się czy płakać? - mówi nasz Czytelnik. Na dojazdówce przy Rejowieckiej, dziurawej jak ser, pojawiły się worki z grysem.**

Choć droga jest miejska, okazuje się, że miasto z akcją workową nie ma nic wspólnego.

- Departament Inwestycji i Rozwoju nie zlecił wykonania tych robót - wyjaśnia **Dominik Gil** z gabinetu prezydenta. - Od 8 lipca 2019 roku ten teren jest placem budowy firmy Budimex. Mieszkańcy zastanawiają się, kto wpadł na ten pomysł i cieszą się, że po dojazdówce jeździ się choć odrobinę lepiej.

- Przynajmniej koła nie wpadają w dziury - mówi nasz Czytelnik. - Choć przyznam, że ta metoda łatania ubytków jest bardzo nowatorska.

Biorąc pod uwagę fakt, na jakim odcinku pojawiły się worki z grysem, można podejrzewać, że za akcją „łatania" stoją pracownicy z powstającej przy Rejowieckiej galerii. Najwyraźniej mieli już dość „tłuczenia" swoich samochodów po dziurawej drodze. **AN**

super tydzień chełmski
Ukazuje się na terenie powiatów: chełmskiego, krasnostawskiego i włodawskiego
Wydawca:
Grupa Wydawnicza SŁOWO Sp. z o.o.
00–791 Warszawa
ul. Domaniewska 17/19/133
Redaguje zespół:
Wanda Jaroszczuk (redaktor naczelna)
Agnieszka Pastuszak–Maksim (z–ca redaktora naczelnego)
Agnieszka Nowosad (sekretarz redakcji)
Dorota Bezler, Tomasz Sąsiadek, Tomasz Wachulski, Grzegorz Drozdalski, Marcin Petruk
Współpracownicy:
Krystyna Szeremeta (korekta)
Sekretariat:
Kamila Czapla
Wydanie online:
Marcin Petruk
Grafika i DTP:
Mateusz Gendek, Dominik Gendek
Biuro Reklam i Ogłoszeń:
Joanna Derkacz (kierownik), Renata Kasprzak, Anna Wyczyńska, Edyta Kusiak, Krzysztof Kwiatek, Karina Szponar
Redakcja/Biuro Reklam i Ogłoszeń:
22–100 Chełm, ul. Lubelska 31
tel./fax 82 565 27 05,
e–mail:
redakcja@supertydzien.pl
reklama@supertydzien.pl
Kolportaż:
PressTrans
tel. 604 494 479
Druk:
Seregni Printing Group Sp. z o.o.
ul. Matuszewska 14 hala B3.
03-876 Warszawa
Redakcja nie odpowiada za treść reklam i ogłoszeń
Stosujemy Kodeks Dobrych Praktyk Wydawców Prasy

WĘGIEL LUZEM I WORKOWANY
W OFERCIE PEŁEN ASORTYMENT WĘGLA
ODSIEWANY PRZED ZAŁADUNKIEM
Bezpłatny dowóz powyżej 1 tony (do 20 km)
SPRZEDAŻ RATALNA
Santander CONSUMER BANK
skład opału BORYS
Chełm, ul. Kolejowa 45 A
tel. 82 565 59 23, 500 089 196
1803

# Podwyżka płac to fikcja

**CHEŁM - Wyższa płaca minimalna to pic na wodę – mówią pracownicy chełmskiego szpitala z tak zwanych grup pomocniczych. - Dyrekcja wliczyła nam dodatki do ustawowej podwyżki. Nie godzimy się na to i będziemy walczyć o swoje.**

Pracownicy czują się oszukani, bo zamiast tak głośno reklamowanej przez rząd 2600 zł płacy minimalnej, dostali ... kilkaset złotych „w plecy".

- Spodziewałam się, że te 2600 zł to podstawa, od której będzie liczone stażowe. Już snułam plany, na co przeznaczę podwyżkę i ... dostałam pasek z wydrukiem pensji. Jestem do tyłu prawie 200 złotych - żali się pracownica szpitala.

Okazało się, że jej płaca zasadnicza to trochę ponad 2000 zł. To od tej kwoty policzony został dodatek stażowy. A pracodawca na poczet wymuszonej ustawą podwyżki, wliczył do pensji dodatek świąteczny i wyrównawczy.

- Moje wynagrodzenie praktycznie nie wzrosło. Mało tego, po ponad 20 latach pracy będą niedługo zarabiać mniej niż nowo zatrudnieni, bo oni na dzień dobry dostaną 2600 zł samej podstawowej.

W chełmskim szpitalu sprawa wliczenia dodatków wyrównawczych do pensji minimalnej dotyczy ponad 400 osób. Wielu z nich sprawą chce zainteresować Państwową Inspekcję Pracy, a w dalszej kolejności złożyć pozew do Sądu Pracy przeciwko pracodawcy. Liczą na pomoc związków zawodowych.

- Na pewno nie pozostawimy ich samych sobie – usłyszeliśmy w zarządzie Solidarność 80 chełmskiego szpitala. Związek zrzesza w dużej części pracowników tzw. grup pomocniczych. – Zorganizujemy spotkanie z członkami związku, żeby ustalić nasze działania. Chcemy spotkać się też z dyrekcją szpitala. Czekamy również na informacje z ministerstwa, bo chcemy wiedzieć, czy ten sposób naliczania poborów jest zgodny z prawem.

O sprawie usiłowaliśmy porozmawiać z dyrektor szpitala **Kamilą Ćwik**, jednak była dla nas niedostępna. **red**

# Świetlica w piwnicy... ciąg dalszy

**CHEŁM Dyrektor Szkoły Podstawowej nr 11 Andrzej Kosiniec nie zgadza się z opinią na temat warunków w salach wchodzących w skład świetlicy. Zdaniem naszych czytelników są one złe, dyrektor zapewnia, że to nieprawda i zachęca do odwiedzenia szkoły. My skorzystaliśmy z zaproszenia.**

Ponownie do naszej redakcji dotarły głosy rodziców niezadowolonych z przeprowadzki świetlicy do pomieszczeń znajdujących się w piwnicy budynku. Wcześniej świetlica mieściła się w sali zwanej konferencyjną za czasów gimnazjum. Dyrektor Kosiniec zapewnia, że przeprowadzka nie była nagła i nieprzemyślana.

- Już na początku roku informowałem nauczycieli o planowanych zmianach w działaniu świetlicy. Wynikało to z przeprowadzonej w roku szkolnym 2018/2019 ankiety ewaluacyjnej, która wykazała konieczność zmian, zarówno organizacyjnych i lokalowych, jak i mojej obserwacji funkcjonowania świetlicy w bieżącym roku szkolnym - twierdzi dyrektor Jedenastki. - Rodzice informowali mnie o dużej odległości od drzwi wejściowych do pomieszczenia, w którym przebywały dzieci, co dla wielu było utrudnieniem.

Pierwsza sala na świetlicę, jak informuje dyrektor, została przygotowana w październiku. Szkoła zakupiła do niej nowe, kolorowe meble oraz pomoce dydaktyczne. Gruntowny remont pomieszczenia oraz malowanie drugiej sali zakończyły się w grudniu.

- Oba pomieszczenia skierowane na stronę południową są suche, przytulne i słoneczne. Nigdy nie występowały w nich grzyb ani pleśń - dyrektor demontuje odczucia rodziców opisane w poprzednim artykule. - W pomieszczeniach nie jest wyczuwalny żaden przykry zapach. Nadmienię, że w zeszłym roku w opisywanych pomieszczeniach odbywały się lekcje wynikające z planu zajęć.

Kosiniec zapewnia, że określenie iż „w świetlicy panują warunki jak przed wojną" to plotka i pomówienie, dlatego zaprasza wszystkich chętnych, aby zobaczyli pomieszczenia i na własne oczy przekonali się, jak wyglądają. Skorzystaliśmy z tego zaproszenia. O ile rzeczywiście sala świetlicowa, która znajduje się pod gabinetem dyrektora, nie budzi zastrzeżeń i nie czuć tam nieprzyjemnego zapachu, o tyle sala po drugiej stronie pozostawia wiele do życzenia. Najwyraźniej samo przemalowanie pomieszczeń to za mało, aby pozbyć się przykrego zapachu. Podobnie sytuacja wygląda w zlokalizowanej obok harcówce.

Jeśli chodzi o niedogrzanie pomieszczeń dyrektor zapewnia, że taka sytuacja zdarzyła się raz - po zimowej przerwie świątecznej, kiedy to podczas nieobecności dzieci w szkole kaloryfery zostały przykręcone i potrzeba było trochę czasu, aby pomieszczenia się ogrzały. Poza tym w każdej klasie znajdują się pokrętła na kaloryferach, którymi można regulować poziom ogrzewania.

Dyrektor Kosienic odwołuje się też do zarzutu dotyczącego braku reakcji na sugestie dotyczące jakości nauczania. - Trudno mi ustosunkować się do tych zarzutów, gdyż poza dwoma anonimami, nie otrzymałem takich informacji. Chciałbym wspomnieć, że w naszej szkole realizowane są innowacje, działają dwie klasy sportowe, tworzymy klasę z nauczaniem dwujęzycznym, organizujemy wiele ciekawych zajęć dla dzieci - wyjaśnia. **AN**

eprasa.pl e15338c41e

**CHEŁM** Takich niebezpiecznych szaleńców jak 14-letni Łukasz W. może być więcej...

# ZAFASCYNOWANI MASAKRĄ jak młody zabójca z Chełma

**Obłędna inspiracja zbrodnią i zniszczeniem zatacza coraz większe kręgi. Policja ustaliła, że przynajmniej jeden z chłopców, podejrzanych o próbę wysadzenie w powietrze szkoły w Warszawie, należał do tej samej grupy na portalu społecznościowym co 14-letni Łukasz W. z Chełma, który zabił macochę i ciężko zranił przyrodniego brata.**

*Zdjęcie z profilu Łukasza W.*

Czterech uczniów praskiego technikum w wieku od 15 do 17 lat, którzy mogli planować zamach w swej szkole, zatrzymali w ubiegłym tygodniu policjanci z wydziału terroru kryminalnego Komendy Stołecznej Policji. Wobec jednego z zatrzymanych sąd orzekł umieszczenie w schronisku dla nieletnich, drugi ma kuratora.

Jak donosi RMF FM, powodem mogła być chęć zemsty na rówieśnikach, inspiracją - masakra w Columbine High School. Swoją akcję ponoć mieli wzorować na zamachu, który inni nastolatkowie przeprowadzili w 1999 roku w amerykańskiej miejscowości Columbine - zginęło wtedy 13 osób, a 24 kolejne zostały ranne.

Okazuje się, że zatrzymani nastolatkowie mieli związki z 14-latkiem z Chełma. Policjanci w trakcie śledztwa sprawdzili jego komputer i natrafili w nim na forum, na którym opiniami wymieniali się młodzi ludzie o podobnych zainteresowaniach. Kwestią czasu było namierzenie numerów IP i adresów nastolatków ze stolicy i okolic. Na tej podstawie do działań przystąpili policjanci z wydziału terroru kryminalnego KSP – donosi RMF FM. Policja jednak nie zdradza szczegółów operacyjnych.

Z informacji, do których dotarli reporterzy wynika, że młodzi ludzie w internecie znaleźli przepis na konstrukcję bomb rurowych. Kupili kilka kilogramów różnych substancji - między innymi saletrę i siarkę. Sporządzili z nich trzy ładunki, które ostatecznie zdetonowali w lesie w Rembertowie.

Tym razem na szczęście do żadnej tragedii nie doszło. 14-letni Łukasz swoje chore fascynacje zamienił w czyn, który wstrząsnął całą Polską. Tuż przed zbrodnią na swojej stronie na Facebook`u jako Inkwizytor Reb (pseudonimu jednego z dwóch sprawców masakry w Ameryce w Columbine High School) napisał: *„Pora zabijać ty szmato pijacka!”*. Był pod ogromnym wrażeniem masakry w szkole w USA z 20 kwietnia 1999 r. Tę datę ustawił sobie na facebook`owym profilu jako datę swoich urodzin i umieścił tam zdjęcia sprawców. Wzorując się na nich, w październiku ub. r. groził masakrą w Szkole Podstawowej nr 4, do której uczęszczał po przeprowadzce do Chełma. Straszył ponoć, że ma broń, którą kupił za pieniądze skradzione matce.

Był też pod wrażeniem Marii Goniewicz – to pseudonimem morderczyni **Zuzanny M.** z Rakowisk, która w 2014 roku razem **z Kamilem N.** brutalnie zamordowała jego rodziców. 14-latek z Chełma otwarcie pisał, że ją kocha. Nawet dość niedawno na przedramieniu wyciął sobie żyletką jej nazwisko...

Przypominamy, że do tragedii w Chełmie doszło 25 stycznia. Około godziny 20 Łukasz W. czekał na domowników w kuchni, trzymając w rękach długi nóż i młotek. Jego ojciec był wtedy w pracy. Pierwsza weszła macocha Ewelina W., więc rzucił się na nią z nożem. Próbowała uciekać, ale dopadł ją i zadał dziewięć ciosów w brzuch i szyję. W obronie 38-latki stanął jej 18-letni syn Szymon, uczeń I LO w Chełmie. 14-latek w szale miał ogromną siłę. Młotkiem uderzył w głowę przybranego brata, starszego, wyższego i lepiej zbudowanego. Cios był tak silny, że 18-latkowi pękła czaszka. Młody napastnik pociął mu nożem ręce, szyję i klatkę piersiową. Słaniający się na nogach 18-latek wraz ze swoją 16-letnią siostrą zdołali uciec do sąsiadów, a ci wezwali pomoc. Ponoć dziewczyna także miała zginąć. Nastoletni zbrodniarz planował oszczędzić tylko 2-letnie dziecko, bo tylko z nim łączyły go więzy krwi, mieli bowiem wspólnego ojca... **(apm)**

**Mariusz Mrozek** z Komendy Stołecznej Policji w ogólnopolskich mediach apeluje: To, co istotne, a na co ta sprawa wyraźnie wskazuje, to kwestia właściwej opieki i nadzoru nad dziećmi, ze strony ich opiekunów i rodziców, bez względu na to czy mają one 10, 15 czy 17 lat. Powinniśmy weryfikować to, czym nasze dzieci się interesują, także w internecie, rozmawiać z nimi i pamiętać o tym, że zaufanie do nich to jedno, ale kontrola ich zachowań nie ma na celu podważania zaufania do nich, a zapewnienie dziecku jak największego bezpieczeństwa. W tym jego ochrony przed osobami, które mogą mieć na niego zły wpływ, lub zachęcić do udziału w niebezpiecznej, przestępczej działalności.

# Pościg za złodziejem biżuterii

**GM. ŁOPIENNIK GÓRNY 18-latek ma już wiele na sumieniu, mimo młodego wieku. Jednego dnia kierował samochodem bez uprawnień, przekroczył prędkość i uciekał przed policjantami. Smaczku sprawie dodaje fakt, że miał przy sobie skradzioną biżuterię.**

fot.Policja Krasnystaw

Nastolatek został zatrzymany w niedzielny wieczór, 2 lutego. W Łopienniku Górnym przekroczył dozwoloną prędkość, a potem chciał uciec przed mundurowymi.

- Podczas kontroli funkcjonariusze znaleźli w pojeździe różnego rodzaju biżuterię, która pochodziła z kradzieży z włamaniem z zamojskich mieszkań. Jak się okazało, kierowca audi nie posiadał też uprawnień do kierowania pojazdami mechanicznymi - opowiada mł. asp. **Jolanta Babicz**, oficer prasowy Komendy Powiatowej Policji w Krasnymstawie.

Młody człowiek trafił prosto do policyjnego aresztu, a potem usłyszał zarzuty. Za kradzież z włamaniem kodeks karny przewiduje karę do lat 10 pozbawienia wolności. Za przekroczenie prędkości, prowadzenie pojazdu bez uprawnień i niezatrzymanie się do kontroli drogowej 18-latek odpowie przed sądem. **GD**

**GMINA IZBICA** Jeśli to nie był błąd lekarski, to...

# Kto odpowiada za śmierć 60-latki?

**Sąd podtrzymał decyzję prokuratury o umorzeniu śledztwa w sprawie ewentualnego błędu lekarskiego w trakcie leczenia mieszkanki Wirkowic. Kobieta zmarła w szpitalu po amputacji nogi.**

Lekarze podjęli decyzję o amputacji, ponieważ 60-letnia kobieta doznała wcześniej poważnych obrażeń. Zranił ją **Wiesław K.**, pracownik Urzędu Gminy Izbica, którzy przy użyciu ciągnika z doczepioną na wysięgniku kosiarką bijakową, kosił trawę na poboczu drogi.

Z aktu oskarżenia wynika, że operator ciągnika umyślnie naraził pokrzywdzoną na bezpośrednie niebezpieczeństwo utraty życia albo ciężkiego uszczerbku na zdrowiu. Nieprawidłowo eksploatował kosiarkę, ponieważ ciął gałęzie drzew bez wymaganego urządzenia ochronnego i nie zachował bezpiecznej odległości od postronnych osób. Spowodował u pokrzywdzonej uszczerbek na zdrowiu w postaci zranienia prawej łydki.

Rana okazała się poważna. W kolejnych dniach zapadła bowiem decyzja o amputacji części nogi. W ciągu następnych tygodni stan zdrowia 60-latki znacznie się pogorszył. Kobieta zmarła 1 września 2018 roku.

Oskarżony 59-letni mieszkaniec gminy Izbica nie przyznał się do winy i przedstawił własną wersję zdarzenia. Stwierdził, że używał ciągnika i kosiarki prawidłowo. Mężczyźnie grozi kara do trzech lat pozbawienia wolności. Jego proces ma ruszyć 12 marca.

Prokuratura Regionalna w Lublinie sprawdziła, czy nie doszło do błędu w sztuce lekarskiej w trakcie leczenia kobiety w krasnostawskim szpitalu. W sierpniu ubiegłego roku sprawa została umorzona, ale rodzina zmarłej kobiety wniosła zażalenie. W ubiegły wtorek postanowienie stało się prawomocne, bo Sąd Rejonowy w Krasnymstawie podtrzymał decyzję śledczych.

W artykule „Oskarżony za zranienie, choć kobieta nie żyje” z 13 stycznia br. napisaliśmy, że kobieta pojechała do szpitala dopiero następnego dnia. Po tej publikacji jedna z córek 60-latki przedstawiła nam jednak dokument, z którego wynika, że jej matka trafiła na szpitalny oddział ratunkowy w dniu feralnego zranienia. W rozpoznaniu wstępnym lekarz dyżurny stwierdził „ranę szarpaną goleni prawej z ciałem obcym”.

Córka zmarłej podkreśla w rozmowie z Super Tygodniem, że nie było żadnych zaniedbań ze strony rodziny. Pogotowie wezwał syn poszkodowanej od razu po zdarzeniu, bo nie można było zatamować krwotoku. Ubolewa, że pomocy nie wezwali pracownicy urzędu gminy. Dziwi ją również, że śledczy zlecili ekspertyzę kosiarki dopiero po tym, jak wróciła z serwisu. Dowiadujemy się, że stało się to po ponad miesiącu od śmierci 60-latki.

- Mamy wrażenie, że każdy tylko odsuwa od siebie odpowiedzialność w tej sprawie. Liczymy na sprawiedliwość, bo człowiek nie żyje, a winnych nie ma - powiedziała nam córka 60-latki **GD**

# Łup w słup

**CHEŁM 64-letni mieszkaniec Chełma usiadł za kierownicą volkswagena passata, mając 2 promile alkoholu w organizmie. Swoją jazdę zakończył na słupie oświetleniowym.**

Do zdarzenia doszło w niedzielę (2 lutego) około godziny 19.24 na ulicy Przemysłowej. Tego wieczoru w Chełmie padał obfity deszcz, który mocno utrudniał kierowcom widoczność. Przekonał się o tym podróżujący volkswagenem passatem 64-letni mieszkaniec Chełma. Na ulicy Przemysłowej mężczyzna omal nie wjechał w przystanek autobusowy. Ostatecznie prowadzony przez niego pojazd zatrzymał się na słupie oświetleniowym.

- Dobrze, że kierujący nie wjechał w znajdujący się obok przystanek. Stali tam akurat ludzie i mogło dojść do tragedii – mówili na miejscu naszym dziennikarzom świadkowie zdarzenia.

Traf chciał, że ulicą Przemysłową przejeżdżali policjanci. Mundurowi postanowili sprawdzić, czy kierującemu nic się nie stało i co było przyczyną kolizji.

- Okazało się, że 64-latek był pijany. Miał w organizmie 2 promile alkoholu – informuje podkom. **Ewa Czyż**, rzeczniczka prasowa Komendy Miejskiej Policji w Chełmie. - Policjanci zatrzymali mu prawo jazdy. Volkswagen passat został zabezpieczony i odholowany na parking strzeżony – dodaje Czyż.

64-latek odpowie przed sądem za jazdę samochodem w stanie nietrzeźwości. Grozi mu do dwóch lat pozbawienia wolności i zakaz prowadzenia pojazdów. **TS**

# Napadli na sklep, zabrali kasę i sztylet

**WŁODAWA Dwaj mężczyźni weszli do sklepu we Włodawie i zażądali pożyczki. Gdy właściciel lokalu im odmówił, obezwładnili go i zabrali z szuflady około 600 zł. Brutalni napastnicy już zostali zatrzymani przez policję.**

Policjanci ustalili, że sprawcy to 39-latek z Włodawy oraz jego 33-letni znajomy bez stałego miejsca zamieszkania. Młodszy z napastników został zatrzymany niedługo po dokonaniu przestępstwa, a jego kolega kolejnego dnia. Obaj trafili do pomieszczenia dla osób zatrzymanych włodawskiej komendy i usłyszeli zarzuty. Sąd Rejonowy we Włodawie zastosował wobec nich tymczasowy areszt.

Do napadu doszło w miniony czwartek. Dwaj mężczyźni weszli do jednego z punktów handlowych we Włodawie i chcieli od właściciela lokalu pożyczyć 10 zł. Gdy ten odmówił, jeden ze sprawców złapał go za szyję i obezwładnił, a drugi otworzył szufladę i zabrał znajdujące się w niej banknoty - około 600 zł. Po kradzieży obaj sprawcy szarpali pokrzywdzonego, a uciekając, zabrali jeszcze ze sklepu sztylet.

Za dokonanie rozboju zgodnie z kodeksem karnym grozi kara do 12 lat pozbawienia wolności. Jeden z mężczyzn miał już na bakier z prawem, więc może trafić za kratki nawet na 18 lat pozbawienia wolności. **DBEZ**

eprasa.pl e15338c41e

# Rekrutacja w marcu

**CHEŁM Od 2 marca zainteresowani rodzice mogą składać wnioski o przyjęcie swojej pociechy do miejskiego przedszkola. Dokumenty można składać do 27 marca.**

Wnioski będą weryfikowane przez komisję rekrutacyjną. Jej członkowie sprawdzą m.in. dokumenty potwierdzające spełnienie przez kandydata warunków lub kryteriów branych pod uwagę w postępowaniu rekrutacyjnym. Wyniki rekrutacji zostaną podane 15 kwietnia. następnie rodzice będą mieli dwa dni na potwierdzenie zamiaru zapisania dziecka do wybranego przedszkola. 20 kwietnia komisja rekrutacyjna ma obowiązek opublikować listy przyjętych i nieprzyjętych kandydatów. Po tym terminie rozpocznie się postępowanie uzupełniające. Ponowne złożenie wniosków odbywać się będzie w dniach 8-10 czerwca. tym przypadku listy kandydatów zakwalifikowanych i niezakwalifikowanych podane zostaną do publicznej wiadomości 15 czerwca. **AN**

# Sprawa nauczyciela umorzona

**CHEŁM Rzecznik dyscyplinarny dla nauczycieli umorzył postępowanie wobec nauczyciela wychowania fizycznego ze Szkoły Podstawowej nr 11 w Chełmie, który oskarżany był o to, że uderzył ucznia. Najwyraźniej zarzuty wobec belfra nie potwierdziły się.**

Do zdarzenia doszło w październiku ub. r. Do naszej redakcji dotarły sygnały o tym, że nauczyciel uderzył jednego z uczniów w twarz. W rozmowie z nami oskarżany przez rodziców wuefista wyjaśnił, że jedynie odepchnął ucznia ze względu na jego bezpieczeństwo. Sprawa skierowana została do rzecznika dyscyplinarnego.

Jak udało nam się wówczas ustalić, na zapisie monitoringu niezbyt dobrze było widać, co stało się przy drzwiach do sali, przy których stali uczniowie. Jak tłumaczył oskarżany nauczyciel, odepchnął chłopca, bo stał przy samych drzwiach i miał klamkę na wysokości twarzy. Gdyby ktoś z impetem otworzył drzwi, mogłoby dojść do nieszczęścia. Musiał szybko zareagować.

Po przeprowadzeniu postępowania wyjaśniającego rzecznik dyscyplinarny wydał postanowienie o umorzeniu postępowania. **AN**

# Przyjdź i dowiedz się więcej o kolaboracji

**CHELM 18 lutego Muzeum Ziemi Chełmskiej zaprasza na promocję książki „Kolaboracja z Sowietami na terenie województwa lubelskiego we wrześniu i październiku 1939 r". Pozycja ta, jak tłumaczy jej autor Jacek Romanek, jest próbą przedstawienia skali, skutków i konsekwencji zdrady państwa polskiego, jakiej dopuścili się polscy obywatele na przełomie września i października 1939 r.**

Kolaboracja z Armią Czerwoną na terenach naszego województwa jest jednym z istotnych zagadnień związanych ze stosunkiem mniejszości narodowych do państwa polskiego w okresie II wojny światowej.

- W prosowieckie działania włączyli się również polscy komuniści, dla których przynależność do powstających komitetów rewolucyjnych czy też czerwonej milicji stawała się niejednokrotnie istotnym czynnikiem ich partyjnej lub resortowej kariery w komunistycznej Polsce po 1944 r. - czytamy w opisie książki.

Autor ubolewa, że wraz z upływem czasu, odeszli świadkowie, którzy mogliby wiele wnieść do jak najbardziej rzetelnego i obiektywnego przedstawienie tej kwestii.

- Kwestii o tyle istotnej, że dla najnowszych dziejów Polski, wojna, a tym samym i wydarzenia z września i października 1939 r., są punktem wyjścia do zrozumienia wielu aspektów politycznych, społecznych czy chociażby kulturowych ostatnich dziesięcioleci. Tym bardziej wartych pamięci, że nadal niejednokrotnie spotykamy się z wykrętnym usprawiedliwianiem zaistniałych zbrodni - wyjaśnia Jacek Romanek.

Spotkanie w muzeum rozpocznie się o godz. 17. **AN**

Sobota dodatkowym dniem handlu
na Targowisku w Wojsławicach.

Już niebawem zakupy na Targowisku w Wojsławicach będziemy mogli robić nie tylko w środy!

Poza powszechnie znanym dniem targowym,
**od 7 marca 2020 r. handel odbywać się będzie także w każdą sobotę w godz. 7:00 - 12:00.**

Do dyspozycji handlujących są 32 miejsca pod zadaszeniem i 32 miejsca niezadaszone przeznaczone do sprzedaży produktów rolno – spożywczych oraz pozostałych.

SERDECZNIE ZAPRASZAMY
SPRZEDAJĄCYCH I KUPUJĄCYCH!

4908

CHEŁM Ocena pracy na podstawie 35 ankiet

# Niesprawiedliwa ocena rad osiedlowych

**60 027 mieszkańców było uprawnionych do udziału w konsultacjach społecznych w sprawie rad osiedlowych. Ankiety wypełniło zaledwie 36 osób, czyli 0,06 proc. uprawnionych. Mimo tak nikłego zainteresowania, wyniki ankiety były szeroko omawiane na ostatniej sesji rady miasta.**

Trzy spośród 36 ankiet dostarczone zostały do urzędu drogą elektroniczną, pozostałe chełmianie złożyli w wersji papierowej. Jedna ankieta uznana została za nieważną. Przeważającą liczbę stanowią ankiety przekazane przez mieszkańców osiedla Kościuszki (11 ankiet) i Rejowiecka (8 ankiet). Z Zachodu i Słonecznego wpłynęły po cztery ankiety, po dwie ze Śródmieścia i XXX-lecia, z Działek były trzy ankiety, z Cementowi nie było żadnej. Ciekawą sytuację odnotowano na Dyrekcji Dolnej: raz urząd twierdzi, że z tego osiedla wpłynęły dwie oferty, a raz, że ani jedna.

## Propozycje

Na pytanie o zadowolenie z poziomu i sposobu funkcjonowania rady osiedla na osiedlu zamieszkanym przez wypełniającego ankietę, 97,15 proc. wyraziło opinię negatywną. 57,14 proc. chełmian uczestniczących w konsultacjach opowiedziało się za likwidacją rad osiedlowych. Konieczność zniesienia diet pieniężnych dla przewodniczących rad osiedli wskazało 11,43 proc. Mieszkańcy określili też, jakich zmian oczekują w kontekście rad osiedlowych. Chcą pogłębienia współpracy między Urzędem Miasta Chełm a Chełmską Spółdzielnią Mieszkaniową. Zaproponowali wprowadzenie dla przewodniczących diet kwartalnych, a nie miesięcznych. Jednym z punktów jest też zwiększenie zaangażowania mieszkańców w życie osiedla poprzez media społecznościowe lub konsultacje prowadzone w formie elektronicznej. Biorąc pod uwagę to, że mieszkańcy woleli wypełnić ankiety w wersji papierowej, pomysł ten już na stracie wydaje się absurdalny. Kolejna propozycja mówi o wybraniu spośród radnych miejskich 10 pełnomocników - po jednym na każde osiedle, którzy będą tworzyli komisję lub zespół do spraw zadań osiedlowych. Do ich obowiązków miałoby należeć m.in. reprezentowanie mieszkańców danego osiedla w radzie miasta. Co wobec tego radni robią w radzie obecnie? Czyż właśnie nie reprezentują mieszkańców ze swojego okręgu wyborczego? Mieliby też przyjmować od mieszkańców skargi i wnioski w sprawach osiedlowych i organizować cykliczne spotkania. To pełnomocnicy- radni pod koniec roku zgłaszaliby trzy najważniejsze propozycje do projektu budżetu na rok następny. Z tych propozycji rada miasta miałaby wybrać po jednej, która automatycznie trafi do projektu budżetu. Kolejna propozycja z ankiet to zwiększenie kwoty budżetu obywatelskiego. Mieszkańcy wskazali też potrzebę lepszego informowania o planowanych zebraniach osiedlowych w formie plakatów w sklepach, na poczcie czy w osiedlowych kioskach. Proponują też aby obligatoryjnie w spotkaniach rady osiedla uczestniczył co najmniej wiceprezydent miasta. Każda rada miałaby też uaktywnić się w mediach społecznościowych.

## Za i przeciw

Radny **Dariusz Grabczuk** dopytywał o akcję plakatową informującą o zebraniach: - Kto miałby to robić? Pełnomocnik radny?- W tym momencie nie mam takiej wiedzy, to jedynie propozycja mieszkańców. Każdy kto czuje się mieszkańcem: przewodniczący rady, członek rady osiedla czy radny, mógłby takie plakaty rozwieszać. Chodzi o to, aby informacja dotarła do jak największej liczby mieszkańców - wyjaśnił **Wojciech Wójcik** z gabinetu prezydenta. Z kolei **Tomaszowi Otkale** spodobał się pomysł dotyczący powołania zespołu do spraw zadań osiedlowych, co pozwoliłoby racjonalizować propozycje inwestycyjne. Radny zadeklarował, że chętnie zaangażuje się w prace takiego zespołu. Kolejna dobra, zdaniem Otkały, propozycja dotyczy stworzenia sygnowanych przez miasto osiedlowych profili na Facebooku. - Niewątpliwie jest to jakiś sposób na to, aby władza w sposób zdrowy integrowała ludzi wokół spraw osiedlowych - stwierdził radny Otkała. - Jest to też okazja do pewnej przesadnej polityki informacyjnej o sukcesach miasta, ale może to też ożywiać zainteresowanie sprawami osiedla.

Na koniec radny stwierdził, że obecnie rada osiedla jest „przeformalizowana" i to także wymaga zmian. Do dyskusji włączył się **Marek Sikora.** Stwierdził, że tak naprawdę nie wiadomo, co mieszkańcy sądzą na temat rad osiedli, bo przecież ankietę wypełniło zaledwie 35 osób.

- Zaintrygował mnie pomysł dotyczący tego, abyśmy my, radni występowali w roli pełnomocników. Wydaje mi się, że każdy z nas, startując ze swoich okręgów wyborczych, ma poczucie i reprezentuje przecież mieszkańców, może nie jednego osiedla, bo okręg obejmuje kilka - wyjaśnił Sikora. - Poza tym mamy taką sytuację: osiedli jest dziesięć, a radnych 23. I co teraz? - Tworzenie jednostek pomocniczych nie jest obligatoryjne - stwierdził przewodniczący rady **Longin Bożeński.** - Możemy nie zarządzić wyborów i przeformułować ten kontakt z mieszkańcami. Z tego, co widać, mieszkańcy chętniej uczestniczą w konsultacjach na temat zapodany np. przez prezydenta czy urząd, wynikający z potrzeby chwili. Rady **Mirosław Czech** podkreślił, że to dobry moment, aby odpowiedzieć sobie na pytania, czy rady osiedla są potrzebne, czy nam przeszkadzają, czy radni sami poradzą sobie z problemami poszczególnych dzielnic. - 35 ankiet to dla mnie nie jest wykładnik tego, co dzieje się w mieście - stwierdził.Radny **Stanisław Mościcki** stwierdził, że chodzenie na zebrania rad osiedli było dla niego przyjemnością, zarówno gdy był radnym, jak i wiceprezydentem Chełma.

- W roku 2006 na zebraniach w sprawie budżetu było po 150 - 200 osób, ludzie oczekiwali jakiejś zmiany. Były żarliwe dyskusje, zebrania trwały po 4-5 godzin i widać było zaangażowanie. Druga strona medalu była taka, że zawsze na zebraniu był wiceprezydent, nie tylko kilku urzędników, którzy nie byli w stanie odpowiedzieć na pytania mieszkańców.

Jak stwierdził Mościcki, drobne sprawy zgłaszane na zebraniach udawało się rozwiązać, więc spadało zaangażowanie mieszkańców. Na koniec radny Mościcki zwrócił uwagę na to, kiedy ogłoszone zostały konsultacje - od 24 grudnia do 9 stycznia, czyli w bardzo niefortunnym terminie.

## W imieniu rad osiedlowych

W imieniu przewodniczących rad osiedlowych głos zabrała szefowa os. Rejowiecka **Danuta Dąbska**. - Jak usłyszałam, że w mieście, które liczy 60 tys. mieszkańców, wpłynęło 36 ankiet, w tym z mojego osiedla osiem, i ktoś ocenia mnie negatywnie, to jest mi przykro - stwierdziła. - Co zrobiłam przez dwie kadencje, czyli te osiem lat? Mogę przygotować materiał na następną sesję. Jak zaczynałam pracę, na zebrania przychodziło mnóstwo ludzi, bo było mnóstwo spraw. Jak już mieli ulicę, czy lampy, to reszta ich nie interesowała. Przestali przychodzić. Dąbska zapewniała, że przewodniczący na osiedlach są bardzo potrzebni, zwłaszcza jak dzieje się coś niedobrego. Doświadczyła tego kiedy planowana była budowa krematorium, czy teraz niedawno - asfaltownia. - Wtedy u mnie telefon stacjonarny i komórki dzwonią bez przerwy. Jak była sprawa krematorium, to też na zebrania przychodziło 100-150 osób. Teraz jest sprawa asfaltowni, więc też ludzie przychodzą - wyjaśniła. Dąbska ustosunkowała się również do zarzutu nieinformowania mieszkańców o zebraniach. Jej zdaniem, to bzdura. Przewodnicząca sama rozwiesza na osiedlu 30 ogłoszeń. Czy osiedle jest więc niedoinformowane? Nie traktuje konsultacji poważnie, bo nie są one wymierne. W przypadku Rejowieckiej wpłynęło osiem ankiet.

- Mogła wypełnić je jedna rodzina i dwóch sąsiadów, złośliwie mówiąc. I Dąbska popłyniesz - cytuje przewodnicząca. - Czy rada nasza nic nie robi? Jest nam przykro, nam przewodniczącym, że dostaliśmy taką ocenę od tych ludzi. Wystawienie opinii radom na podstawie 35 ankiet złożonych w tak niefortunnym okresie jest bardzo krzywdzące.Szefowa osiedla odniosła się również do frekwencji radnych w zebraniach. Wypomniała, że przed wyborami radni pojawiają się na spotkaniach, ale gdy już zostaną wybrani, to przez cztery lata ich nie ma, do następnych wyborów.

Co dalej z radami osiedlowymi? O tym zapewne w najbliższym czasie decydują miejscy radni. **AN**

# Pat w Chadeku

**CHEŁM Patowa sytuacja w Chełmskim Domu Kultury. Dyrektor placówki jest od dłuższego czasu nieobecna, a pracownik, który ją zastępuje, nie może m.in. podejmować decyzji w sprawie przedłużania umów pracownikom.**

- Na czas nieobecności w pracy dyrektor Chełmskiego Domu Kultury pani Małgorzata Paździor-Król wyznaczyła na zastępstwo pracownika, który ma odpowiednie kompetencje do zarządzania Chadekiem, jednak nie przekazała mu upoważnienia do spraw z zakresu prawa pracy - informuje **Dominik Gil** z gabinetu prezydenta Chełma.

Sęk w tym, że ok. dziesięciu pracownikom kończą się umowy i nie ma kto ich przedłużyć, takie kompetencje ma wyłącznie Paździor-Król. Kilku pracowników złożyło też wypowiedzenia. To może utrudnić funkcjonowanie domu kultury w najbliższym czasie.

- Miasto szuka rozwiązania tej sytuacji, analizując różne możliwości prawne - wyjaśnia Gil. **AN**

eprasa.pl e15338c41e

# Amnezja po wypadku?

fot.PSP Krasnystaw

**KRASNYSTAW Kierowca peugeota wymusił pierwszeństwo, spowodował wypadek i uciekł pieszo z miejsca zdarzenia. Zatrzymany krasnostawianin twierdzi, że to nie on siedział za kierownicą.**

fot.PSP Krasnystaw

Do groźnie wyglądającego zdarzenia doszło 6 lutego na ul. Bojarczuka. Kierujący włączał się do ruchu i nie ustąpił pierwszeństwa przejazdu nadjeżdżającemu kierowcy audi. Drugim samochodem jechali mieszkańcy gminy Żółkiewka.

- Do szpitala trafiła 75-letnia pasażerka audi. Badania wykazały obrażenia klatki piersiowej. Dlatego zdarzenie zostało zakwalifikowane jako wypadek drogowy - informuje mł. asp. **Jolanta Babicz**, rzeczniczka krasnostawskich policjantów.

Policjanci ustalili, że sprawcą wypadku mógł być 57-letni mieszkaniec Krasnegostawu. Został zatrzymany niedługo po zdarzeniu. Czy powodem ucieczki mogło być to, że mężczyzna ma cofnięte uprawnienia do kierowania pojazdami? Policjanci prowadzą jednak czynności w celu ustalenia, kto faktycznie kierował peugeotem w chwili wypadku.

**GD**

# Policjantka na medal

**CHEŁM Trzy razy na podium w Międzynarodowych Zawodach w Sportowym Zimowym Pływaniu stanęła policjantka z Komendy Miejskiej Policji w Chełmie asp. Iwona Panas. Brawo!**

fot.KMP w Chełmie

Tegoroczne Międzynarodowe Zawody w Sportowym Zimowym Pływaniu ARUA CUP odbyły się na początku lutego w Międzyrzecu Podlaskim. W imprezie udział wzięło 164 zawodników z Polski, Ukrainy, Białorusi, Czech, Rosji i Irlandii Północnej. Zawody polegały na przepłynięciu odpowiedniego dystansu w basenie przygotowanym na otwartych wodach bez użycia pianek i innych elementów neoprenowych. Temperatura wody miała 3,5° C.

Wśród zawodników nie zabrakło również asp. Iwony Panas z Komendy Miejskiej Policji w Chełmie, która w ubiegłych latach z sukcesami startowała w podobnych konkurencjach.

– Nasza funkcjonariuszka okazała się bezkonkurencyjna na dystansie 50 metrów stylem dowolnym, zajmując w klasyfikacji OPEN (kobiety i mężczyźni) 1. miejsce – mówi **Ewa Czyż**, rzeczniczka prasowa KMP w Chełmie. - Natomiast na dystansie 200 metrów stylem dowolnym, również w klasyfikacji OPEN, wywalczyła 2. miejsce, ustępując jedynie pływakowi z klubu pływaków zimowych z Pomorza, a wśród kobiet była 1. Ponadto wspólnie z kolegą z Chełmskiej Grupy Triathlonu oraz zaprzyjaźnionymi pływakami z Łodzi i Warki stanęła na drugim stopniu podium w sztafecie na dystansie 4x25 metrów stylem dowolnym, tracąc do zwycięzców jedynie sekundę.

To kolejne sportowe sukcesy Iwony Panas, które zawdzięcza własnej determinacji i regularnym treningom. Niejednokrotnie zwyciężała już zawody pływackie, wyścigi kolarskie i triathlony. Sezon pływania zimowego dobiega powoli końca i funkcjonariuszka od marca zacznie przygotowania do startów triathlonowych, reprezentując Komendę Miejską Policji w Chełmie i pozostając w składzie reprezentacji komendanta głównego policji w triathlonie.

**(apm)**

WYWÓZ NIECZYSTOŚCI PŁYNNYCH
Usługi Asenizacyjne
Indywidualna negocjacja cen

4623
tel. 501 131 580

2452
PIOTRANS PALIWA
RZETELNA Firma Jesteśmy uczestnikiem programu.
ON diesel
Oferujemy paliwa najwyższej jakości
OLEJ GRZEWCZY
95 Pb
98 Pb
ZBIORNIKI
+48 796 16 15 15
83 378 11 22

# Chełmskie Niedźwiedzie Biznesu 2019

## ZGŁOŚ FIRMĘ, PRODUKT LUB PRZEDSIĘBIORCĘ DO PRESTIŻOWEJ NAGRODY

**Już po raz piąty wyróżniającym się firmom, ich właścicielom i menadżerom oraz produktom przyznamy Chełmskie Niedźwiedzie Biznesu. W tej edycji współorganizatorem konkursu jest starosta Piotr Deniszczuk, więc czekamy także na zgłoszenia kandydatów w całego powiatu chełmskiego. Laureaci odbiorą oryginalne statuetki podczas Gali Chełmskiego Biznesu. Patronat nad tegorocznym konkursem sprawuje Beata Mazurek, poseł Parlamentu Europejskiego.**

Do redakcji wpłynęły pierwsze zgłoszenia kandydatów do tytułu Chełmskie Niedźwiedzie Biznesu. Czekamy na kolejne. Zgłoszenia będziemy przyjmować tylko do końca lutego w następujących kategoriach: firma mikro, firma mała, firma średnia, firma duża, produkt roku, biznesmen roku, a także debiut roku. Do tej ostatniej kategorii, w której przyznamy specjalne wyróżnienie, można zgłaszać firmy, które zarejestrowały i rozwinęły z powodzeniem swoją działalność w 2019 r.

Wyróżnienie przedsiębiorstw i przedsiębiorców wnoszących znaczący wkład w unowocześnienie i rozwój gospodarczy powiatu chełmskiego i miasta Chełm, budujących pozytywny wizerunek naszego regionu w kraju i za granicą to od czterech lat inicjatywa redakcji Super Tygodnia Chełmskiego. W poprzednich edycjach naszym partnerem było Miasto Chełm, w tym roku organizujemy konkurs z Powiatem Chełmskim.

Wyróżnienie ma charakter honorowy, a główne trofeum to oryginalna statuetka.

Podczas gali finałowej konkursu uhonorowany zostanie również Ambasador Chełmskiego Biznesu. Ten prestiżowy tytuł przyzna kapituła powołana przez organizatorów.

W pierwszym etapie odbędzie się prezentacja nominowanych kandydatów i głosowanie za pomocą kuponów drukowanych w naszej gazecie oraz SMS-ami. W drugim etapie nominowani zostaną poddani ocenie kapituły, która wybierze laureatów i wyróżnionych w każdej kategorii.

Zapraszamy Państwa do zgłaszania swoich kandydatów e-mailowo (redakcja@supertydzien.pl) lub bezpośrednio w redakcji. Należy napisać krótką charakterystykę firmy (do 1500 znaków) zawierającą: dokładną nazwę firmy, adres i nazwisko właściciela, liczbę osób zatrudnionych na pełnych etatach i w innej formie, zakres prowadzonej działalności, innowacje wprowadzone w minionym roku, zdobyte nagrody, certyfikaty i wyróżnienia. Można także opisać zaangażowanie pracodawcy w działalność społeczną i charytatywną.

**UWAGA! Do konkursu można zgłaszać kandydatów, którzy brali udział w poprzednich edycjach lub byli nominowani, ale nie zdobyli głównego trofeum, czyli statuetki.**

### OTO LISTA JUŻ ZGŁOSZONYCH KANDYDATÓW:

**Firma mikro**

- La Cafe
- MK Fabryka Piękna
- Zapiekanki u Majki Barbara Bochen

**Biznesmen Roku**

- Aneta Witkowska - Biuro Rachunkowe Atalanta
- Anna Wójtowicz - Wnuk - Five O`Clock

**Produkt Roku**

- Angielski multisensoryczny (Five O`Clock)
- Wycieczki na Białoruś i Ukrainę (Stowarzyszenie WeRwA)

# Złamał sądowy zakaz, chciał pomóc koledze

**WŁODAWA Mimo sądowego zakazu prowadzenia pojazdów mechanicznych 33-letni mieszkaniec gminy Włodawa wsiadł za kierownicę audi, po raz kolejny łamiąc prawo. Ale to nie wszystko. Do pojazdu przymocował tablice z innego samochodu i w ten sposób holował auto kolegi, które było nieprawidłowo oświetlone. Mężczyźni mieli pecha, bo natknęli się na patrol policji.**

Policjanci z zespołu ruchu drogowego włodawskiej komendy na ulicy Korolowskiej zauważyli nieprawidłowe holowanie pojazdów. Auta – oba marki audi A4 - nie były właściwie oznakowane i oświetlone, dlatego funkcjonariusze zatrzymali kierujących do kontroli.

- Jednym pojazdem jechał 33-letni mieszkaniec gminy Włodawa, zaś drugim jego 24-letni kolega z Włodawy. Młodszy z mężczyzn, w związku z popełnionym wykroczeniem dotyczącym nieprawidłowo oznaczonego samochodu, został ukarany mandatem karnym – informuje **Bożena Szymańska** z Komendy Powiatowej Policji we Włodawie.

Dużo większe konsekwencje poniesie 33-latek. Okazało się bowiem, że ma on orzeczony przez sąd zakaz prowadzenia pojazdów mechanicznych. Jakby tego było mało, do auta zamocował tablice rejestracyjne z innego samochodu. Ale to jeszcze nie wszystko. Audi, którym kierował, nie było dopuszczone do ruchu – nie miało ani OC, ani też badań technicznych.

- Mężczyzna oświadczył policjantom, że tablice znalazł w szafie w wynajmowanym mieszkaniu, a samochodem jechał, bo chciał pomóc koledze dojechać do mechanika – dodaje Szymańska.

Niebawem 33-latek odpowie za naruszenie zakazu do kierowania pojazdami mechanicznymi oraz popełnione wykroczenia. Grozi mu kara do 5 lat pozbawienia wolności oraz wysoka grzywna.

**TS**

eprasa.pl e15338c41e

# Prezydent ma pomysł na chełmski sport

**CHEŁM Utworzenie w mieście spółki sportowej, która obejmie wszystkie sekcje - to propozycja prezydenta Chełma, jaką podzielił się z mieszkańcami w internecie. Tematem prawdopodobnie zajmie się m.in. rada sportu.**

- W takim przypadku miasto wzięłoby odpowiedzialność za chełmski sport. Oczywiście to temat do dyskusji, bo jest wiele za i przeciw - tłumaczy gospodarz naszego miasta.

Skąd pomysł na takie rozwiązanie? W przestrzeni publicznej wciąż trwa gorąca dyskusja na temat dofinansowania chełmskiego sportu. Chodzi też m.in. o wsparcie dla ChKS Chełmianka. Prezydent dementuje w internecie, jakoby miasto odcięło dofinansowanie na Chełmiankę, nie chciało wspierać klubu czy też nie dotrzymało słowa i nie pomogło biało-zielonym itd.

- W momencie objęcia przeze mnie Urzędu Prezydenta Chełmianka była finansowana z miejskich spółek i dotacji UM. Otrzymałem przygotowany budżet przez poprzednie władze, który zakładał mniejszą niż dotychczas dotację na sport. (...) Przyjąłem taki budżet. W ramach konkursu Chełmianka otrzymała najwyższą kwotę spośród wszystkich klubów, mimo że komisja chciała przyznać zdecydowanie mniejszą - wyjaśnia **Jakub Banaszek.** - Jednocześnie Chełmiankę sponsorowały miejskie spółki, które będąc na skraju wypłacalności, finansowały z kredytu klub. Zastrzeżenia miał między innymi NIK. Prezesi powołani już przeze mnie poinformowali mnie, że w takiej sytuacji nie mogą finansować klubu. Nie chcieli narażać spółek na kolejne zarzuty, niegospodarność i dalsze finansowanie pomimo braku takiej możliwości.

Klub, jak przekonuje prezydent, otrzymał z miasta dodatkowo 150 tysięcy złotych oraz pieniądze z tzw. „środków alkoholowych".

- Łącznie z samego UM do kasy klubu wpłynęło ponad 450 tysięcy złotych. Do tego jedna ze spółek wsparła na początku roku klub w wysokości kilkudziesięciu tysięcy złotych. To łącznie prawie 500 tys. zł - wylicza Banaszek. - Ponadto obiecałem pomoc i klub otrzymał: 100 tys. zł od Bogdanki, 150 tys. zł z Urzędu Marszałkowskiego i 20 tys. zł z Fundacji ARP. Łącznie 270 tys. zł.

Prezydent zapewnia, że chce wspierać chełmski sport, ale nie odpowiada za decyzje kadrowe i kierunkowe poszczególnych klubów.

- Nie będę również dogadywał się wcześniej i ustalał ewentualny poziom dotacji. A odnoszę wrażenie, że taka była „nadzieja". Co proponuję? Poważne zastanowienie się nad utworzeniem w Chełmie spółki sportowej, która obejmie wszystkie sekcje - wyjaśnia gospodarz miasta.

W budżecie na 2020 rok na sport zaplanowano milion złotych. To o ok. 40 proc. więcej niż w roku poprzednim. Chełmskie kluby już niedługo będą miały możliwość aplikowania o dotacje. Jednym z warunków jest rozliczenia sprawozdania z roku ubiegłego.

**AN**

CHEŁM Jest finał sporu o krajową dwunastkę

# To najbardziej wyczekiwany remont

**Miasto Chełm i firma Budimex S.A. podpisały porozumienie w formie ugody sądowej w sprawie przebudowy drogi krajowej nr 12 w granicach administracyjnych miasta. Oznacza to, że już niebawem rozpoczną się prace związane z realizacją tej długo wyczekiwanej inwestycji.**

- Pierwsze prace to oczywiście organizacja ruchu, sprawy związane z oznakowaniem, dlatego jeśli nie zobaczycie jutro lub w piątek ciężkiego sprzętu, proszę się nie denerwować. Porozumienie podpisane, przebudowa oficjalnie się rozpoczyna - zapewniał mieszkańców w internecie w ubiegłym tygodniu prezydent **Jakub Banaszek**.

Zakres przebudowy miejskiego odcinka Dwunastki obejmuje ulice: Podgórze, Rejowiecką, Aleję Przyjaźni, Rampę Brzeską aż po ul. Wschodnią. W ramach modernizacji w sumie ok. dziewięciu kilometrów zrealizowana zostanie m.in. budowa dwóch rond: na skrzyżowaniu DK12 z ul. Okszowską oraz na skrzyżowaniu z ul. Hutniczą. Przebudowana zostanie sieć istniejących dróg bocznych oraz chodniki. Wzdłuż DK12 powstaną nowe ścieżki rowerowe. Program inwestycji uwzględnia również przebudowę mostu na Uherce, wiaduktu w ciągu al. Przyjaźni, a także budowę nowego wiaduktu nad torami kolejowymi. Inwestycja ma być zrealizowana do 31 października 2021 roku.

Urząd Miasta Chełm oraz Budimex już jakiś czas temu wypracowały wspólne, wstępne porozumienie co do możliwości i warunków kontynuowania realizacji inwestycji. Po uzgodnieniu zasadniczych spraw z tym związanych, strony wspólnie zwróciły się o przeprowadzenie mediacji przed Prokuratorią Generalną Rzeczpospolitej Polskiej. Ugoda została zawarta w ubiegłą środę w Sądzie Rejonowym Lublin-Wschód z siedzibą w Świdniku.

**AN**

# Będą lekcje po angielsku

**CHEŁM Szansa dla uczniów Jedenastki. Od przyszłego roku szkolnego jedna z klas siódmych będzie dwujęzyczna. Aby się do niej dostać, trzeba zdać egzamin, który odbędzie się w kwietniu.**

- Nauczanie dwujęzyczne jest nowoczesną metodą promowaną w Europie i na świecie. Sprzyja szybszemu i lepszemu opanowaniu języka obcego. Pozwala przyswoić różnego rodzaju treści w bardzo naturalnych sytuacjach, poprzez obcowanie z autentycznym językiem. Język obcy staje się narzędziem do zdobywania wiedzy - zachwala zalety pomysłu Jedenastka.

Uczniowie klasy dwujęzycznej będą mieli m.in. rozszerzony program języka angielskiego w wymiarze 5 godzin tygodniowo i konwersacje z native speakerem.

- Tak jak było wcześniej w Gimnazjum nr 6 w klasie językowej, uczniowie będą mieli też dwa przedmioty wykładane w języku angielskim. Jeszcze nie zapadła decyzja, które to będą przedmioty, możliwości jest wiele - wyjaśnia dyrektor **Andrzej Kosiniec.**

Warunkiem przyjęcia do klasy siódmej dwujęzycznej będzie uzyskanie pozytywnego wyniku ze sprawdzianu predyspozycji językowych. W klasie tej będą realizowane projekty międzynarodowe, organizowane wycieczki zagraniczne. Szkoła oferuje też uzyskanie certyfikatu Cambridge English – jednego z najbardziej cenionych i uznawanych certyfikatów na całym świecie,

**AN**

# Plac to nie droga

**CHEŁM Chełmscy radni podjęli uchwałę w sprawie wyłączenia z sieci dróg publicznych Placu Łuczkowskiego. Nie oznacza to, że miasto zamyka całkowicie dla ruchu centralny plac. Na pewno jednak ułatwi organizowanie w tym miejscu imprez.**

Podjęcie tej uchwały było konieczne w związku z planowaną rewitalizacją centrum starówki. Docelowo plac Łuczkowskiego zostanie całkowicie wyłączony z ruchu, na razie jedynie pozbawiony został kategorii drogi powiatowej. Uchwała obejmuje również odcinek ul. Lwowskiej od placu do ul. Pocztowej.

Wyłączenie placu z sieci dróg publicznych znacznie ułatwi przygotowanie dokumentacji na organizowane imprezy. Nie trzeba bowiem będzie już ubiegać się o zajęcie pasa drogowego w sposób szczególny.

W ramach realizacji rewitalizacji starówki odtworzone zostaną dawne mury obronne, planowana jest odbudowa ratusza, zabezpieczenie i częściowe udostępnienie zabytkowych piwnic, wprowadzenie zmiany organizacji ruchu w tym montaż stałych elementów z tym związanych, w celu utworzenia bezpiecznych przestrzeni miejskich wyłączonych z ruchu, wprowadzenie nowych elementów małej architektury,

**AN**

# Pałac Kretzschmarów do remontu

**CHELM Przygotowywane jest postępowanie przetargowe na opracowanie dokumentacji projektowej na remont budynku, w którym mieści się Urząd Stanu Cywilnego.**

Chodzi o pałac Kretzschmarów, zlokalizowany przy ul. Pocztowej 50 w Chełmie. Planowany zakres remontu jest bardzo szeroki. Prace związane z postępowaniem są na bieżąco konsultowane z konserwatorem zabytków.

W ramach zadania miasto chce wykonać m.in. izolację ścian fundamentowych i opaski odwadniające oraz tynki zewnętrzne. Planowana jest wymiana okien i drzwi, a także dachu. Remont ma obejmować także pomieszczenia, instalacje, w tym m.in. wymianę instalacji centralnego ogrzewania wraz z posadzką. Zakres prac obejmuje też wykonanie instalacji monitoringu wizyjnego.

Kamienica przy Pocztowej powstała w latach 1895–1896, według projektu A. Sokołowa. Jej nazwa pochodzi od nazwiska pierwszego właściciela - Wilhelma Kretzschmara.

**AN**

# Zgoda buduje, niezgoda rujnuje

**CHEŁM Większość sąsiadów podpisała się pod pismem pana Janusza, potwierdzającym, że żyje on z nimi w zgodzie. Chodzi o bohatera jednego z naszych artykułów, który kłóci się ze spółdzielnią o udrożnienie przewodu kominowego.**

Mężczyzna poskarżył się na Chełmską Spółdzielnię Mieszkaniową, która od lat rzekomo nie chce zająć się jego problemem. Spółdzielnia sugerowała, że to kłopotliwy lokator, a na dodatek niezbyt lubiany przez sąsiadów. Byliśmy jedną z wielu instytucji, do których skarżył na pracowników spółdzielni, ale też na jednego z sąsiadów.

Panu Januszowi nie spodobała się ta opinia i postanowił udowodnić, że jest lubiany i ze swoimi sąsiadami żyje w zgodzie. Na dowód przyniósł do nas oświadczenie, pod którymi podpisało się dziesięć osób. Nie wszyscy sąsiedzi, jak zaznaczył, bo nie wszystkich udało mu się zastać.

O co więc chodzi? Kto komu chce zaszkodzić i z jakiego powodu? Chełmska Spółdzielnia zapewniła nas, że przewody wentylacyjne w mieszkaniu pana Janusza są drożne i podłączone we właściwy sposób. Na potwierdzenie tego spółdzielnia ma zgromadzoną dokumentację z przeglądów i kontroli przeprowadzonych przez służby techniczne Chełmskiej Spółdzielni Mieszkaniowej, Powiatowego Inspektora Nadzoru Budowlanego Miasta Chełm i kominiarzy.

**AN**

# Miliony pomocne dla bezrobotnych

**CHELM Ponad 16,8 mln zł otrzymał Powiatowy Urząd Pracy w Chełmie na zadania realizowane w 2020 r. Pieniądze zostaną przeznaczone na promocję zatrudnienia, łagodzenia skutków bezrobocia i aktywizacji zawodowej.**

To dobra wiadomość nie tylko dla bezrobotnych czy poszukujących pracy, ale też dla pracodawców. Urząd pracy ma bowiem pieniądze na organizację staży, prac interwencyjnych, robót publicznych, bonów na zasiedlenie, szkoleń, a także na podjęcie działalności gospodarczej oraz refundację wyposażenia lub doposażenia stanowisk pracy.

W ramach tegorocznego budżetu urząd pracy będzie realizował cztery programy. Pierwszy z nich adresowany jest do ludzi młodych, pozostających bez pracy w powiecie chełmskim i mieście Chełm. Pula przeznaczona na aktywizację uczestników projektu to ponad 6,7 mln zł. Ogółem wsparciem zostanie objętych 665 osób. Kolejny projekt to „Nowy start-lepsze jutro" w ramach RPO WL, skierowany do osób bezrobotnych, w tym rolników i członków ich rodzin w wieku 30 lat i więcej. Na jego realizację urząd planuje przeznaczyć prawie 6,6 mln zł. Wsparciem zostanie objętych 780 osób.

Z kolei program regionalny „Drogi-Mosty-Rzeki IV" zakłada organizację robót publicznych dla 40 osób bezrobotnych. Na tel cel pośredniak może wydać 400 tys. zł

Ostatni z realizowanych programów „Młody - przedsiębiorczy", który opiewa na kwotę 100 tys. zł, zakłada wypłatę środków na podjęcie działalności gospodarczej pięciu osobom bezrobotnym do 30. roku życia, w wysokości 20 tys. zł.

Ponadto PUP w Chełmie dysponuje środkami z Krajowego Funduszu Szkoleniowego – na rok 2020 jest to kwota 762 tys. zł, w ramach których można ubiegać o sfinansowanie kosztów kształcenia ustawicznego pracowników i pracodawcy.

Terminy naborów wniosków na poszczególne formy wsparcia zamieszczane będą sukcesywnie na stronie internetowej PUP w Chełmie. Aktualnie trwają nabory na szkolenia grupowe, realizowane w ramach projektów współfinansowanych ze środków Europejskiego Funduszu Społecznego dla osób bezrobotnych do 30. roku życia i powyżej.

**AN**

eprasa.pl e15338c41e

**WŁODAWA** Nie polityka, a kompetencje zdecydowały o wyborze...

# Drogowcy mają nowego dyrektora

**Zarząd Dróg Powiatowych we Włodawie ma nowego dyrektora. Pełniącego te obowiązki Sławomira Poniewozika zastąpił Marcin Łopacki (PSL), który w ostatnich wyborach samorządowych był kandydatem na wójta gminy Chełm.**

We wtorek w Starostwie Powiatowym we Włodawie rozstrzygnięto konkurs na dyrektora Zarządu Dróg Powiatowych. W ostatnich latach stanowisko to zajmowała **Wiesława Kadrow**, ale z końcem września poprzedniego roku odeszła na emeryturę. Do czasu ogłoszenia konkursu obowiązki szefa drogowców pełnił **Sławomir Poniewozik**, pracownik włodawskiego ZDP.

- Wpłynęły do nas trzy kandydatury. Najlepiej przez komisję oceniony został Marcin Łopacki i to on został nowym dyrektorem ZDP we Włodawie – potwierdza **Andrzej Romańczuk** (PSL), starosta włodawski.

Jak udało nam się dowiedzieć, oprócz Łopackiego do konkursu zgłosili się wspomniany wcześniej Sławomir Poniewozik oraz **Włodzimierz Kołton** z Ostrowa Lubelskiego. Złośliwi twierdzą, że innego wyboru nie należało się spodziewać, bo Łopacki należy do tej samej partii, co starosta Romańczuk, a ponadto w 3-osobowej komisji zasiedli: **Adam Panasiuk**, członek zarządu powiatu, sekretarz **Jadwiga Czaprańska** oraz skarbnik **Zofia Derkacz**.

- Nie doszukiwałbym się tutaj żadnych politycznych podtekstów. W drodze konkursu komisja rzetelnie oceniła wszystkich kandydatów i zapewne nie wybrałaby osoby bez odpowiednich kompetencji i doświadczenia – mówi Łopacki.

Nowy dyrektor ZDP we Włodawie w poprzedniej kadencji pełnił funkcję radnego powiatu chełmskiego. W ostatnich wyborach samorządowych startował również na stanowisko wójta gminy Chełm (przegrał z **Wiesławem Kociubą**).

Od 2011 roku był pracownikiem Rejonu Dróg Wojewódzkich w Chełmie, gdzie zajmował się m.in. zimowym i bieżącym utrzymaniem dróg. Pod koniec 2014 r. trafił do departamentu rolnictwa i środowiska UM w Lublinie, później pracował w departamencie polityki regionalnej oraz w departamencie zarządzania Regionalnym Programem Operacyjnym. W latach 2016-2019 Łopacki pełnił funkcję kierownika chełmskiej filii Urzędu Marszałkowskiego w Lublinie.

- W dziedzinie drogownictwa posiadam duże doświadczenie, które z pewnością przyda się w pracy w ZDP we Włodawie. Zamierzam także wykorzystać wiedzę związaną z pozyskiwaniem środków unijnych na budowę i remonty dróg na terenie powiatu włodawskiego. Jestem osobą, która wyznacza sobie konkretne cele zawodowe i stara się je konsekwentnie realizować. Tak też będzie w mojej nowej pracy – zapewnia Łopacki.

**TS**

# Małżeństwo z kontrabandą

**POW. KRASNOSTAWSKI** **Policjanci z Krasnegostawu zatrzymali małżeństwo z Chełma, które przewoziło papierosy bez polskiej akcyzy. W ich samochodzie mundurowi zabezpieczyli 700 paczek nielegalnych wyrobów tytoniowych.**

fot.Policja Krasnystaw

W środowy wieczór, 5 lutego, na jednej z krasnostawskich ulic kryminalni zatrzymali kierowcę toyoty. Podczas kontroli okazało się, że 46-latek z Chełma wspólnie z małżonką przewożą papierosy bez polskich znaków akcyzy.

- Wstępne obliczenia wskazują, że gdyby przewożone papierosy trafiły na rynek, straty Skarbu Państwa z tytułu nieopłaconych należności wyniosłyby ponad 12 tys. zł. Mundurowi zabezpieczyli nielegalny towar. Pamiętajmy, że posiadanie papierosów bez polskich znaków akcyzy stanowi naruszenie przepisów karno-skarbowych i zagrożone jest karą grzywny i przepadkiem nielegalnego towaru – mówi mł. asp. **Jolanta Babicz**, oficer prasowy Komendy Powiatowej Policji w Krasnymstawie. **GD**

# Rowerzysta pod kołami

**CHEŁM** **Policjanci wyjaśniają okoliczności potrącenia na ulicy Fabrycznej. Wszystko wskazuje na to, że kierujący samochodem osobowym najechał na jadącego przed nim rowerzystę. Poszkodowany z obrażeniami ciała został przewieziony do szpitala.**

fot.KMP w Chełmie

We wtorek (4 lutego) wieczorem dyżurny komendy otrzymał zgłoszenie o potrąceniu na ulicy Fabrycznej w Chełmie jadącego rowerem mężczyzny. - Ze wstępnych ustaleń policjantów wynika, że kierujący audi 60-letni mieszkaniec gminy Sawin potrącił jadącego przed nim na rowerze 42-letniego mieszkańca Chełma. W wyniku tego zdarzenia rowerzysta z obrażeniami ciała został przewieziona do szpitala – mówi **Ewa Czyż**, rzeczniczka prasowa KMP w Chełmie.

Badanie stanu trzeźwości wykazało, że mężczyźni byli trzeźwi. Policjanci wyjaśniają okoliczności tego zdarzenia i apelują o zachowanie ostrożności na drodze.

**(apm)**

# Stłuczka na rondzie

Do wypadku doszło w środę (5 lutego) po godzinie 9 na rondzie przy ul. Wojsławickiej w Chełmie.

62-letni mieszkaniec gminy Dorohusk, jadąc swym volkswagenem, nie ustąpił pierwszeństwa przejazdu 46-latce z gminy Chełm, która kierowała oplem. Doszło do zderzenia. Na szczęście nic poważnego nikomu się nie stało. Kobieta co prawda trafiła do szpitala na obserwację, ale skończyło się na drobnych potłuczeniach.

Jak ustalili mundurowi, oboje kierujący byli trzeźwi. Sprawca zdarzenia za spowodowanie zagrożenia na drodze został ukarany mandatem karnym. **(apm)**

# Szmuglują nawet włosy

**DOROHUSK** **Bursztyn na granicy to już norma, ale ludzkich włosów jeszcze do tej pory celnicy nie zarekwirowali. Poskładane w kartonowe pudełko przekraczały granicę pod tylnym siedzeniem auta obywatela Ukrainy.**

fot.IAS w Lublinie

Funkcjonariusze z Oddziału Celnego Drogowego w Dorohusku podczas kontroli samochodu osobowego marki Rover, ujawnili 4,6 kg bursztynu. Jantar ukryty był w nagrzewnicy pojazdu. 41-letni obywatel Ukrainy, chowając cenny towar, chciał uniknąć opłacenia należności podatkowych. Takie akcje na granicy to już standard. Był też w styczniu w Dorohusku jeden nietypowy przemyt. Pod tylnym siedzeniem samochodu osobowego funkcjonariusze KAS znaleźli kartonowe pudełko pełne ... ludzkich włosów. Ten szczególny towar próbował wwieźć do Polski 33-letni obywatel Ukrainy. Włosy, o długości ok 20 cm, były w różnych kolorach i odcieniach. Mężczyzna zeznał, że kupił je na bazarze w Lubomlu za 200 EUR. Był to pierwszy tego typu przemyt ujawniony na granicy w województwie lubelskim.

Funkcjonariusze Oddziału Celnego Drogowego w Dorohusku w ubiegłym miesiącu przechwycili także 157 litrów bezbarwnej cieczy o zapachu mocznika. Towar przewożony był w kanistrach bez żadnych etykiet i oznaczeń, w związku z czym nie było możliwe zidentyfikowanie go.

Według zeznań przewożących go osób, był to płyn służący jako reduktor stosowany w celu rozłożenia w katalizatorze szkodliwych dla środowiska tlenków azotu.

Z uwagi na próby przemytu towar został zatrzymany, a wobec osób go przewożących wszczęto postępowania karne skarbowe. **(apm)**

Fundusze Europejskie Program Regionalny | Rzeczpospolita Polska | lubelskie Smakuj życie! | Unia Europejska Europejski Fundusz Rozwoju Regionalnego

**Zarząd Spółdzielni Mieszkaniowej „Bazylany" w Chełmie,**
**22-100 Chełm, ul. Aleja 3 Maja 6**

informuje o ogłoszeniu postępowania zgodnie z „Zasadą konkurencyjności" opisaną w rozdziale 6.5.2 „Wytycznych w zakresie kwalifikowalności wydatków w ramach Europejskiego Funduszu Rozwoju Regionalnego, Europejskiego Funduszu Społecznego oraz Funduszu Spójności na lata 2014-2020", z uwzględnieniem „Regulaminu przetargów na roboty budowlane, dostawy i usługi w Spółdzielni Mieszkaniowej „Bazylany" w Chełmie" na wybór wykonawcy zamówienia p.n. **„Termomodernizacja budynku mieszkalnego wielorodzinnego z częścią usługową przy ul. Aleja 3 Maja 6 w Chełmie wraz z robotami towarzyszącymi"**

Przedmiot zamówienia opisany jest w Specyfikacji Istotnych Warunków Zamówienia na roboty budowlane pod nazwą jak wyżej.

**Termin składania ofert – 26.02.2020 r., do godz. 15.00 w siedzibie Zamawiającego.**

Otwarcie ofert nastąpi w dniu 27.02.2020 r. o godzinie 12.00 w siedzibie Zamawiającego, 22-100 Chełm, ul. Aleja 3 Maja 6.

Specyfikacja Istotnych Warunków Zamówienia określająca warunki realizacji zamówienia dostępna jest na stronie internetowej w zakładce: **www.bazylany.pl**
oraz w Bazie Konkurencyjności **www bazakonkurencyjnosci.funduszeeuropejskie.gov.pl**

Informacji dotyczących zamówienia udziela się pod nr tel. 82 5636355 email: smbazylany@poczta.onet.pl. Zamawiający przysługuje i zastrzega prawo unieważnienia postępowania bez podania przyczyn.

*Projekt współfinansowany przez Unię Europejską ze środków Europejskiego Funduszu Rozwoju Regionalnego w ramach Regionalnego Programu Operacyjnego dla Województwa Lubelskiego na lata 2014-2020*

4902

eprasa.pl e15338c41e

# Dyjak nominowany do Fryderyka

**CHEŁM Ogłoszono nominacje do Fryderyków 2020 w dziewiętnastu kategoriach muzyki rozrywkowej. O statuetkę rywalizować będzie od lat związany z Chełmem Marek Dyjak. Jego ostatnia płyta „Piękny Instalator" otrzymała nominację w kategorii album roku - muzyka poetycka.**

„Piękny Instalator" Marka Dyjaka ma sporą konkurencję. O Fryderyka w tej kategorii walczy również: „Janerka na basy i głosy" - płyta, na której usłyszymy oprócz tytułowego Janerki także m.in. Katarzynę Nosowską, Wojciecha Waglewskiego i Marcina Świetlickiego. Kolejna nominacja to „Osiecka De Luxe" Mai Kleszcz. O statuetkę w tej kategorii walczy też zespół Mikromusic z albumem „Mikromusic z dolnej półki". Ostatnim nominowanym krążkiem jest „Mój ulubiony Młynarski" Piotra Machalicy. „Piękny Instalator" to album Dyjaka wydany przez Agorę. Jest to tytuł piosenki do tekstu Jana Kondraka, która była próbą nawiązania do obrazu Jerzego Dudy-Gracza. Tą piosenką Marek Dyjak w 1995 roku wyśpiewał jedną z nagród Studenckiego Festiwalu Piosenki w Krakowie. Jak sam mówi: „Piosenka oczywiście została lekko zmodyfikowana, wcześniej była strasznie agresywna i wulgarna, co dało mi nagrodę, ale dziś nikt by jej nie chciał puścić w radiu, dlatego na potrzeby tego albumu została troszeczkę zmiękczona". Na albumie tę piosenkę Marek Dyjak zaśpiewał w duecie z raperem Vieniem. Gościnnie na krążku pojawiły się także Renata Przemyk oraz Zosia Hiszpańska, młoda skrzypaczka, grająca temat do muzyki z filmu „Jasminum" Zygmunta Koniecznego, do którego słowa na potrzeby piosenki „Miriam" napisał Robert Kasprzycki. Album zawiera piosenki autorstwa m.in. Jana Kondraka, Roberta Kasprzyckiego, Jacka Musiatowicza, Artura Andrusa i Adama Struga.

W tegorocznej edycji Fryderyków zarejestrowano rekordową w historii konkursu liczbę ponad 1800 zgłoszeń, w tym 356 albumów z muzyką rozrywkową, 108 albumów jazzowych, 411 utworów i 362 teledyski. O nominację w kategorii Fonograficzny Debiut Roku ubiegało się łącznie 118 artystów. Wybór nominacji dla Akademii Fonograficznej, składającej się z grona ponad 1400 artystów, twórców, producentów, dziennikarzy muzycznych i przedstawicieli branży fonograficznej, do najłatwiejszych więc nie należał. Laureatów nagród poznamy 14 marca podczas otwartej dla publiczności Gali Muzyki Rozrywkowej i Jazzu, która odbędzie się już po raz drugi w Międzynarodowym Centrum Kongresowym w Katowicach.Tegorocznymi rekordzistami nominacji są: Hania Rani - aż pięć nominacji do Fryderyków 2020, Daria Zawiałow - cztery nominacje, goszczący ostatnio w Chełmie Błażej Król - cztery nominacje. **AN**

# Kawka dla seniora

**CHEŁM Chełmskie Stowarzyszenie Tak Niewiele organizuje zbiórkę dedykowaną seniorom. Ma to być walentynkowa niespodzianka dla podopiecznych domu pomocy w Nowinach i jeśli się uda, także oddziału pielęgnacyjno -opiekuńczego chełmskiego szpitala.**

- Dzień babci i dziadka już był, ale... zbliżają się walentynki. Razem możemy zmienić ich znaczenie, okazując miłość oraz pamięć o starszych i samotnych seniorach - zachęcają do wzięcia udziału w akcji członkowie stowarzyszenia.

Ta zbiórka idealnie pasuje do nazwy stowarzyszenia - Tak Niewiele. Chodzi bowiem o zbiórkę herbatników i kruchych ciasteczek, biszkoptów, kawy cappuccino oraz owocowych herbatek. Niby nic takiego, a ile radości ...

- Współpracujemy z Domem Pomocy Społecznej w Nowinach i dowiedzieliśmy się, że jest ogromne zapotrzebowanie ze strony tych starszych osób właśnie na takie atrakcje, kiedy mogą sobie pójść, posiedzieć, wypić herbatkę czy cappuccino. Niestety, nie ma na to środków - wyjaśnia **Beata Adamczyk**, prezes Stowarzyszenia Tak Niewiele. - Chodzi nam o to, aby osłodzić chociaż odrobinę życie seniorów, którzy będąc w takim miejscu, czują się zwyczajnie samotni.

Zbiórka trwa do 12 lutego. Dary prosimy przynosić do lokalu stowarzyszenia przy ul. Młodowskiej 16.

**AN**

CHEŁM Do sprzedaży z dotacją

# Ostatnia szansa dla MPEC

**W ostatniej chwili pod obrady rady miasta trafiła uchwała w sprawie wyrażenia zgody na zbycie udziałów Miejskiego Przedsiębiorstwa Energetyki Cieplnej i określenie trybu ich sprzedaży. Dokument precyzuje ważne kwestie związane z transakcją, ale i przygotowaniami do niej oraz „poprawia" wcześniej podjętą przez radę uchwałę.**

- Podjęliśmy współpracę z kancelarią prawną i przygotowujemy się do tego, aby ta procedura sprzedaży wkrótce ruszyła. W trakcie przeglądania dokumentów przez prawników okazało się, że są kwestie, które musimy poprawić - argumentował nowy projekt uchwały **Artur Jędruszczuk.** prezes MPEC.

Sytuacja miejskiej spółki ciepłowniczej do najłatwiejszych nie należy, dlatego najlepszym rozwiązaniem jest sprzedaż udziałów. Pomysł pojawił się przed rokiem i nadal jest rozpatrywany. Dzięki uchwale podjętej przez radę w ubiegły piątek, procedury wyłonienia kupca spółki będą bardziej przejrzyste i konkurencyjne, a wprowadzone zapisy wzmocnią ochronę interesów miasta. Jest to już drugi dokument w tej samej sprawie, tym razem przygotowany w oparciu o silne wsparcie kancelarii prawnej. Od września 2019, kiedy podejmowana była pierwsza uchwała, zmieniły się realia w spółce. Chodzi m.in. o pozyskaną dotację.

Uchwalona procedura wprowadza m.in. obowiązek ogłoszenia zaproszenia do złożenia ofert na stronach Biuletynu Informacji Publicznej Urzędu Miasta Chełm i spółki MPEC.

- Rozwiązanie to powinno zwiększyć szansę na pozyskanie większej liczby ofert. We wcześniejszej uchwale zapis dotyczył tylko wysyłania przez zespół negocjacyjny ofert, bez ich upublicznienia, co znacznie ograniczało możliwości dotarcia do potencjalnych zainteresowanych - wyjaśnia prezes spółki **Artur Jędruszczuk. -** Dzięki tej zmianie oferta może zainteresować także przedsiębiorstwa energetyczne.

Kolejna zmiana dotyczy kwoty wadium. Została ona ustalona na milion złotych. Jak twierdzą urzędnicy, wyższa kwota oczekiwanego wadium w większym stopniu zabezpieczy interes miasta w skutecznym zawarciu umowy ze zwycięskim oferentem. Skrócono też maksymalny czas negocjacji z 45 dni do 30.

Ponadto w przygotowywanej dokumentacji spółka będzie mogła teraz uwzględnić dofinansowanie na budowę nowego układu wysokosprawnej kogeneracji, co będzie miało istotne znaczenie dla wyceny MPEC. - Oznacza to, że wskazana obecnie wycena spółki zostanie zaktualizowana po przedstawieniu ofert wstępnych. Chodzi o to, aby zespół negocjacyjny, który będzie pracował nad tymi ofertami, miał już wycenę uwzględniającą dotacje - tłumaczy Jędruszczuk. Ostatnia istotna zmiana zapisana w uchwale mówi o doprecyzowaniu, które nieruchomości należące do spółki, a niesłużące prowadzeniu przez nią podstawowej działalności, wyłączone zostaną z transakcji i przekazane na rzecz miasta. **AN**

# Składaj wnioski przez internet

**CHEŁM O dofinansowania ze środków PFRON do turnusów rehabilitacyjnych, przedmiotów ortopedycznych i środków pomocniczych można od 1 stycznia wnioskować elektronicznie za pośrednictwem Systemu Obsługi Wsparcia. W ten sposób przyjmowane będą też wnioski w ramach programu Aktywny Samorząd.**

System Obsługi Wsparcia to aplikacja, dzięki której osoby niepełnosprawne mogą elektronicznie składać wnioski o wsparcie finansowane z Państwowego Funduszu Rehabilitacji Osób Niepełnosprawnych. System ten ma na celu zwiększenie dostępności środków przekazywanych w ramach zadań i programów Funduszu. Dzięki niemu osoby niepełnosprawne od początku tego roku mogą składać wnioski o dofinansowanie, nie wychodząc z domu.

- Od 1 marca będziemy również przyjmować wnioski realizowane w ramach programu Aktywny Samorząd, z którego dofinansowywany zostanie zakup skutera lub wózka o napędzie elektrycznym, specjalistycznego oprzyrządowania, a także wsparcie edukacji osób niepełnosprawnych - wyjaśnia **Katarzyna Sokołowska**, dyrektor chełmskiego MOPR.

Proces składania wniosków przez SOW jest bardzo prosty. Używając specjalnego kreatora, można poznać dostępne formy pomocy, dowiedzieć się, jakie warunki należy spełniać, aby z niej skorzystać, a następnie zostaje się skierowanym bezpośrednio do odpowiedniego wniosku w systemie SOW.

- W celu przesłania elektronicznego wniosku potrzebny jest jedynie dostęp do internetu oraz profil zaufany lub podpis elektroniczny. Osoby, które nie mają cyfrowego podpisu, mogą wypełnić wniosek w systemie SOW, a następnie go wydrukować i dostarczyć do siedziby Zespołu do Obsługi PFRON przy Placu Niepodległości 1 pokój 377 - tłumaczy Sokołowska.

SOW wyposażony jest w niezbędne formularze i wzory umów oraz inne funkcjonalności, które ułatwiają aplikowanie i obsługę procesu dofinansowania. Niestety, na razie nie cieszy się zbyt dużym zainteresowaniem. Dotychczas za pomocą systemu złożono dziewięć wniosków, w tym trzy na dofinansowanie do turnusów rehabilitacyjnych oraz sześć na dofinansowanie do przedmiotów ortopedycznych i środków pomocniczych. **AN**

# Potrzebna pomoc dla Izy Czesak

**CHEŁM Pani Iza ma 36 lat i czwórkę dzieci, najmłodsze z nich niedawno skończyło roczek. Kobieta choruje na raka szyjki macicy. Dotychczasowe leczenie nie przyniosło efektów. Eksperymentalna terapia, której kobieta chce się poddać, jest zbyt kosztowna.**

O pomoc dla Izy Czesak poprosiła w internecie jej znajoma, pani Paulina. Założyła zbiórkę pod hasłem „Pomoc dla Izy Czesak z Chełma" i opowiedziała jej historię.

Pani Iza ma 36 lat. Wszystko zaczęło się w 2018 r., gdy była w 7. miesiącu ciąży. Podejrzewano u niej raka szyjki macicy. W 36. tygodniu poprzez cesarskie cięcie przyszła na świat jej najmłodsza córeczka. Wtedy potwierdziło się najgorsze.

- Guz był tak duży, że doszło do krwotoku - relacjonuje pani Paulina. - Iza była bardzo szczęśliwa, że urodziła zdrową córeczkę, a jednocześnie wystraszona chorobą. Mimo to nie poddała się i postanowiła walczyć. Główną motywacją są dla niej dzieci, które samotnie wychowuje. Są dla niej całym światem.

Dotychczasowe leczenie chemianki nie przyniosło żadnych efektów. Jest w trakcie piątej chemii, po której czuje się bardzo źle.

- Mój organizm jest wykończony chemią. Znowu dopadło mnie przeziębienie i problemy z jelitami. Lekarze nic nie mówią o operacji ani co będzie dalej, czy wszystko działa tak jak powinno - mówi pani Iza.

Na nowoczesne terapie niestety się nie kwalifikuje, dlatego ostatnią deską ratunku dla niej jest leczenie olejem konopnym. Niestety ani ją, ani jej bliskich, nie stać na zakup tego oleju.

- Tematem terapii olejem konopnym interesuję się od dawna, ponieważ pomógł wielu ludziom. Czasami jest to ostatnia deska ratunku. Znam ludzi, którzy potwierdzili jego działania na sobie lub swoich znajomych. Ma on też działanie przeciwbólowe i przeciwzapalne, a ja cierpię na silne bóle stawów - tłumaczy chora 36-latka.

- Iza ma silną wolę, nie poddaje się i cały czas walczy - przekonuje pani Paulina. - Ma czwórkę wspaniałych dzieciaków, które zwyczajnie jej potrzebują. Dlatego zwracam się do ludzi dobrej woli o pomoc w uzbieraniu pieniędzy na dalsze leczenie. Pamiętajmy, dobro powraca!

Kwota zbiórki nie jest zbyt wysoka. Chodzi o 10 tys. zł. W ciągu kilku dni udało się zebrać już połowę tej kwoty. **AN**

# Kogo skontrolują radni?

**CHEŁM Cztery kontrole, po jednej w każdym kwartale, zostały zapisane w planie przy komisji rewizyjnej Rady Miasta Chełm. Radni sprawdzą m.in. straż miejską i Miejski Ośrodek Sportu i Rekreacji.**

Pierwsza z kontroli dotyczyć będzie utrzymania wybranych obiektów budowlanych, stanowiących własność miasta. Plan nie wskazuje konkretnych budynków. Wiadomo jedynie, że kontrola odbędzie się w I kwartale tego roku.

Radni sprawdzą też realizację zadań i wydatkowanie środków przez straż miejską. Kontrola zaplanowana została na II kwartał. Z kolei w III kwartale członkowie komisji rewizyjnej będą analizować wykonanie uchwały rady miasta, dotyczącej zasad zagospodarowania nieruchomości Miasta Chełm.

Ostatnia z planowanych w tym roku kontroli dotyczy Miejskiego Ośrodka Sportu i Rekreacji. Radni przyjrzą się, jak ośrodek realizuje swoje zadania statutowe. **AN**

eprasa.pl e15338c41e

# Najwięcej dostali dyplomowani

**CHELM Niewiele ponad 600 tys. zł wydało miasto na uśrednienia dla nauczycieli. Wyrównania dostali jedynie nauczyciele dyplomowani i mianowani.**

Pieniądze, nazywane popularnie czternastymi pensjami, miały trafić na konta belfrów do końca stycznia. Przywilej ten gwarantuje im Karta Nauczyciela. Jeżeli zarobki danego pedagoga nie są na poziomie średniej płacy zagwarantowanej w Karcie, samorząd musi tę różnicę wyrównać. Tak więc jeśli po wyliczeniu okaże się, że płaca nauczyciela danego stopnia awansu zawodowego była niższa – samorząd wypłaca dodatek. Wyliczoną kwotę różnicy dzieli się między nauczycieli i wypłaca jednorazowo.

W ubiegłym roku miasto na uśrednienia wydało ponad 1 milion 100 zł, w tym roku kwota ta jest zdecydowanie niższa i wynosi dokładnie 601 tys. 450 zł, z czego 502 tys. 5907 zł to wynagrodzenie brutto, a 98 tys. 859 zł – składki społeczne ZUS płacone przez pracodawcę.

I tak nauczyciel mianowany otrzymał 143 zł 36 gr, co daje ok. 11 zł 95 gr w skali miesiąca, a nauczyciel dyplomowany - 530 zł 23 gr, co w skali miesiąca daje ok. 44 zł 18 gr.

- Wysokość jednorazowego dodatku uzupełniającego, o którym mowa w art. 30 ust. 3 KN, ustalono proporcjonalnie do okresu zatrudnienia, w którym nauczyciel pobierał wynagrodzenie oraz osobistej stawki wynagrodzenia zasadniczego, zapewniając osiągnięcie średnich wynagrodzeń na poszczególnych stopniach awansu zawodowego - informuje urząd miasta.

**AN**

**DOROHUSK** Zabytkowe monety zarekwirowane na granicy

# Skarby ukrył w laptopie

**Ponad 440 numizmatów pochodzących z XVII-XIX w. przejęli funkcjonariusze Krajowej Administracji Skarbowej (KAS) na drogowym przejściu granicznym w Dorohusku. Nielegalnie wwożone do Polski zabytkowe obiekty ukryte były w laptopie.**

49-letni obywatel Ukrainy, pasażer autokaru z Kijowa do Poznania, schował w laptopie, w miejscu twardego dysku, 442 monety, pamiątkowy medal i element ozdobny, który jest prawdopodobnie częścią odznaczenia.

Wśród ukrytych monet znajdowały się m.in.: talary holenderskie (zwane lewkowymi) z 1648 r., 159 XVII-wiecznych szelągów, m.in. Gustawa Augusta. Kolejne to 261 szt. monet z XVII, XVIII i XIX wieku – półtoraki, orty i grosze z okresu panowania m.in. Zygmunta III Wazy, Stefana Batorego czy Stanisława Augusta Poniatowskiego.

Wśród monet znajdują się „3 grosze" polskie z 1831 r. – moneta Królestwa Polskiego z okresu powstania listopadowego, bita stemplami przygotowanymi w wyniku decyzji Rządu Tymczasowego z 10 lutego 1831 r. Całość kolekcji uzupełnia 17 monet rzymskich, tzw. denarów.

W laptopie funkcjonariusze znaleźli również pamiątkowy medal z XIX w. z napisem Wystawa Rękodzielniczo-Przemysłowa w Krakowie 1872.

Wartość kolekcjonerską i rynkową oraz autentyczność wszystkich zatrzymanych obiektów oszacuje rzeczoznawca. **(apm)**

fot.IAS w Lublinie

# Zastępca jeszcze nie teraz

**CHEŁM Miejski ZOZ nadal bez wicedyrektora. Od kiedy doktor Lech Błazucki odszedł na emeryturę, Mariusz Żabiński placówką kieruje sam. Wygląda na to, że na razie nic się w tej kwestii nie zmieni.**

Zasady powoływania zastępcy dyrektora w przypadku, gdy dyrektor nie jest lekarzem, reguluje ustawa o działalności leczniczej oraz rozporządzenie ministra zdrowia. Przeprowadzenie postępowania konkursowego leży w gestii dyrektora MSP ZOZ w Chełmie, nie ratusza. Jak udało nam się dowiedzieć w urzędzie miasta, dyrektor Żabiński planuje ogłosić konkurs na swojego zastępcę dopiero wiosną.

- Z informacji uzyskanych od pana Mariusza Żabińskiego, dyrektora chełmskiego MSP ZOZ, wynika, że procedura konkursowa na wyłonienie zastępcy jest planowana na II kwartał bieżącego roku - informuje **Dominik Gil** z gabinetu prezydenta miasta.

**AN**

# To będzie hopka roku

**GM. ŻMUDŹ Gmina Kamień planuje przebudowę drogi w Koczowie. Nowy asfalt zakończy się na granicy z gminą Żmudź. Dalej jest ok. 200 metrów drogi usianej dziurami.**

- To będzie naturalny próg zwalniający, bardzo niebezpieczny dla kierowców. To też kiepska wizytówka dla naszej gminy. Z jednej strony będzie piękny nowy asfalt gminy Kamień, a z drugiej wjazd do naszej gminy i wyrwy - mówi radny **Mariusz Łaszkiewicz**. - Myśleliśmy o tym, żeby gminie Kamień sprezentować ten odcinek drogi, ale nie wiem, czy oni zechcą taki prezent - żartuje Łaszkiewicz.

W ubiegłym tygodniu na sesji prosił wójt gminy **Edytę Niezgodę**, by rozważyła nawiązanie współpracy z gminą Kamień i wykonawcą nowego asfaltu. Zdaniem radnego, najrozsądniejszym rozwiązaniem byłoby dopłacenie do dokończenia remontu. Gdy ciężkie maszyny będą na miejscu, koszt przebudowy tak krótkiego odcinka nie powinien być zbyt wysoki. Wójt ma przeanalizować sugestię. Czasu na podjęcie decyzji nie jest dużo, bo już rozpoczęły się prace przygotowawcze. Wymieniono przepusty w Koczowie, zgarnięto pobocza.

Tak naprawdę, nikt nie wie, jak do tego doszło, że ten kilkusetmetrowy odcinek drogi na terenie gminy Żmudź nie został dotąd wyremontowany. Być może to efekt jakiegoś błędu przy wyznaczaniu granicy pomiędzy gminami.

- Zawsze było tak, nasza droga jest do mostu w Poczekajce. Tam mamy bardzo dobrą drogę - mówi Łaszkiewicz.

**DBEZ**

# Nie oświetlą Wołkowian

**GM. ŻMUDŹ Trwa przebudowa linii energetycznej w Wołkowianach w kierunku zalewu Dębowy Las. Mieszkańcy spodziewali się, że nareszcie w ich okolicy staną lampy uliczne. Nic takiego jednak nie zaplanowano.**

Problem poruszono na ostatniej sesji rady gminy. Sprawa bulwersuje mieszkańców Wołkowian. Poprosili radną ze swojej miejscowości, **Joalantę Głaz**, by „podziękowała" władzom gminy za to, że ich wieś nie będzie miała oświetlenia ulicznego. Modernizacja linii mogłaby być świetną okazją do podłączenia kilku lamp. Jak się jednak okazuje, wieś nadal nocą będzie tonęła w ciemnościach.

- Zwłaszcza latem dużo ludzi korzysta z wypoczynku nad zalewem. Samochody jeżdżą w tą i w tamtą stronę. Także po zmroku. Czulibyśmy się bezpieczniej, gdyby droga była oświetlona - mówi jeden z mieszkańców.

Jak się jednak okazuje, położenie dodatkowego kabla energetycznego, który posłużyłby do podłączenia lamp, kosztowałoby ok. 200 tys. zł.

- Naszego samorządu nie stać na taki wydatek - mówi wójt Edyta Niezgoda.

Władze gminy mają jednak na uwadze potrzeby mieszkańców. Analizowana jest możliwość ustawienia we wsi lamp hybrydowych, których utrzymanie jest tańsze niż elektrycznych. W związku z podwyżką cen energii samorząd Żmudzi zapłaci w tym roku za oświetlenie uliczne o 100 tys. zł więcej niż przed rokiem.

**DBEZ**

# Nasi ratownicy też są na medal

**CHEŁM Drużyna Stacji Ratownictwa Medycznego w Chełmie brała udział w 15. Międzynarodowych Zimowych Mistrzostwach w Ratownictwie Medycznym. Zdobyli 12. miejsce, ale najważniejsze zadanie do wykonania mieli w drodze powrotnej.**

Wprawdzie nasi ratownicy tym razem nie stanęli na podium, ale za to stanęli na wysokości zadania. Gdy wracali z zawodów, które odbywały się w Bielsku Białej, najechali na poważny wypadek.

- O tym, że są mistrzami, świadczy nie tylko współzawodnictwo w zawodach, ale przede wszystkim ich codzienna praca - mówi **Tomasz Kazimierczak**, dyrektor SRM w Chełmie. - To zespół z Włodawy po trzydniowych zmaganiach w drodze powrotnej najechał na wypadek. I to był prawdziwy sprawdzian, który zdali mistrzowsko, ratując ludzkie życie...

Do czasu przyjazdu karetek i straży pożarnej nasi ratownicy zabezpieczali dwóch pacjentów, którzy byli w poważnym stanie. Mieli urazy kręgosłupa i brzucha.

W zawodach zmagały się trzyosobowe załogi ratowników medycznych. Mieli oni do wykonania dziewięć zadań, w tym także sprawnościowe i informatyczne. W zawodach wzięło udział ok. 40 drużyn. Pierwsze miejsce zajęła ekipa z Tarnowa.

**AN**

# Młyn sprzedany miastu

**CHEŁM Ma to być przestrzeń tętniąca życiem, dobrze powiązana funkcjonalnie z otoczeniem, zaprojektowana z poszanowaniem dorobku kulturowego miejsca. Miasto ma pomysł na młyn Michalenki. Ma też już akt notarialny.**

Jak informuje urząd miasta, rewitalizowany obiekt ma być unikalny, ma przyciągać użytkowników oraz turystów i stanowić ważne, rozpoznawalne i akceptowalne społecznie miejsce na kulturalnej mapie miasta i województwa lubelskiego. Koncepcja rewitalizacji młynu Michalenki zakłada utworzenie w nim: sali teatralnej dla około 250 widzów wraz ze sceną o wymiarach 8x10 m, zaplecza z trzema garderobami, szatni, warsztatu stolarskiego, dwóch sal konferencyjno-szkoleniowych, sal muzealnych na dwóch poziomach, dodatkowych magazynów. Na najwyższym poziomie budynku ma powstać kawiarnia, a na przylegającej działce parking oraz teren zielony z małą architekturą.

Miasto kupiło budynek po dawnym młynie za 450 tys. zł. Departament Inwestycji i Rozwoju ogłosił już przetarg na opracowanie wielobranżowej dokumentacji projektowo-kosztorysowej na rewitalizację budynku na potrzeby działalności kulturalno-muzealnej. Projekt będzie podstawą do aplikowania o zewnętrzne dofinansowanie wielomilionowej rewitalizacji obiektu.

**AN**

# Poduszka od serca

**CHEŁM Słuchacze Szkoły Policealnej-Medycznego Studium Zawodowego w Chełmie zapraszają do udziału w akcji poduszka od serca. 11 lutego przekazane będą pierwsze poduszki dla pacjentów Zakładu Pielęgnacyjno-Opiekuńczego i Zakładu Opiekuńczo – Leczniczego chełmskiego szpitala.**

11 lutego to data nieprzypadkowa, w tym dniu obchodzony jest Światowy Dzień Chorego. Akcja ma charakter charytatywny. Jej mottem przewodnim jest stwierdzenie:"Każdy gest, nawet najdrobniejszy... zmienia świat, czyjś świat". - Poduszki są szyte z nowych, naturalnych materiałów, łatwych do prania. W przyszłości planujemy też akcję „Poduszka od serca-dla dzieci" z bohaterami dziecięcych bajek, którzy pomogą znosić dzieciom trudny czas pobytu w szpitalnym łóżku - mówi dyrektor Studium.

Chętni do udziału w akcji powinni zgłosić się do szkoły. Poduszki szyją i dodają do nich uczuć słuchacze kierunku terapeuta zajęciowy przy wsparciu wszystkich słuchaczy, nauczycieli i pracowników Studium. **AN**

eprasa.pl e15338c41e

# Odeszła Elżbieta Teleżnikow

**CHEŁM 2 lutego w wieku 71 lat zmarła w szpitalu Elżbieta Teleżnikow, radna miejska VI kadencji, dawna przewodnicząca osiedla Dyrekcja Górna, związana z chełmską lewicą.**

W ubiegły czwartek chełmianie pożegnali panią Elżbietę. Jej pogrzebem zajęli się przyjaciele. Nie miała już nikogo z rodziny. Mąż zmarł kilka lat temu, rodzice także. W latach 2010-2014 była radną Rady Miasta Chełm, przez dwie kadencje pełniła funkcję przewodniczącej osiedla.

Przez lata pracy na rzecz miasta i mieszkańców dała się poznać jako osoba zaangażowana w sprawy społeczne, obowiązkowa, zatroskana o osiedle i zawsze gotowa o nie walczyć. Swój wolny czas poświęcała innym. Zajęła trzecie miejsce w II Chełmskim Dyktandzie, służyła pomocą ludziom potrzebującym, jak lwica walczyła o ukochaną Dyrekcję.

Ceniła ludzi za kompetencję i szybkie działanie. Sama też taka była. Zawodowo związana była ze służbą zdrowia. Pracowała jako pielęgniarka przy lekarzu w jednej z przychodni.

- Ludzi tak oddanych sprawom społecznym jest niewielu. Będzie nam jej brakować. Niektórzy może uważali ją za osobę kontrowersyjną, ale tak naprawdę wcale taka nie była - wspomina koleżankę **Elżbieta Kaszak.** - Była miła i serdeczna, robiła wszystko, żeby ludziom było lepiej. Do końca walczyła o swoje życie. Od kilkunastu lat chorowała na białaczkę, do tego doszły jeszcze inne dolegliwości związane z wiekiem. Mimo bólu i choroby cieszyła się życiem i nie chciała odchodzić, gdyż wiedziała, że ma wokół siebie mnóstwo koleżanek i przyjaciół.

**AN**

# „Ciepłe domy" na Morawinku

**REJOWIEC FABRYCZNY**

**Budynki mieszkalne przy ul. Chełmskiej 101 i 105 odzyskają swój historyczny wygląd. Będzie w nich też znacznie cieplej dzięki termomodernizacji, która właśnie się rozpoczęła.**

Osiedle Morawinek w Rejowcu Fabrycznym objęte jest programem rewitalizacji zdegradowanych obszarów miasta, współfinansowanym z pieniędzy unijnych. Dzięki temu kolejne dwa budynki już wkrótce będą wypiękniejąa, a na dodatek tańsze w utrzymaniu. Samorząd miasta rozpoczął ich termomodernizację. Ekipy remontowe ocieplą ściany zewnętrzne, stropy piwnic i strychów, osuszą i zaizolują fundamenty, a także wymienią drzwi wejściowe oraz okna na klatkach i w piwnicach. Prace powinny się zakończyć do 30 czerwca.

- „Ciepłe domy" to mniejsze koszty ogrzewania mieszkań i niższa emisja dwutlenku węgla do powietrza. Ocieplone stropy piwnic i dachów oraz osuszone i zaizolowane ściany fundamentowe zapobiegną stratom ciepła - przekonują rejowieccy samorządowcy.Inwestycja będzie kosztowała prawie 1 milion 200 tysięcy złotych. Miasto z własnych pieniędzy wyłoży niewielką część tej kwoty. Aż 95 procent kosztów kwalifikowanych pozyskało z Regionalnego Programu Operacyjnego Województwa Lubelskiego na lata 2014 - 2020. Wcześniej, korzystając z tego samego źródła finansowania, udało się przeprowadzić termomodernizację budynków przy ul. Fabrycznej 1, 3 i 5.

**DBEZ**

**CHEŁM** Pamiętajmy o potrzebujących, rozliczając się z Fiskusem

# Pomóż hospicjum

**Podaruj nam 1 proc. podatku, a rozliczymy twój PIT- zachęca Stowarzyszenie Hospicjum Domowe im. ks. kan. Kazimierza Malinowskiego. W każdy poniedziałek księgowa czeka w biurze na zainteresowanych.**

- Zapraszamy również emerytów i rencistów. Otrzymują oni PIT za dany rok podatkowy z ZUS. To sprawia, że nie muszą samodzielnie składać deklaracji podatkowej – mówi **Maria Koguciuk**, księgowa. – Wielu z nich zastanawia się, czy w tej sytuacji oni także mogą przekazać organizacjom swój w procent. Oczywiście mogą to zrobić. Jeśli emeryt chce przekazać 1 proc. podatku na cele organizacji pożytku publicznego, musi się jednak samodzielnie rozliczyć z fiskusem. Ale jeśli zdecyduje się przekazać 1 proc. właśnie chełmskiemu hospicjum, bądź też innej organizacji pożytku publicznego, wyręczymy go w tym.

Do końca kwietnia w każdy poniedziałek w godzinach 16 -18, w siedzibie biura stowarzyszenia (ul. Lwowska 12/4, II piętro, wejście od pl. Kupieckiego) na podatników czekać będzie księgowa. Pomoże i doradzi każdemu.

W tym roku w akcję włączyło się także Biuro Poselskie poseł **Anny Dąbrowskiej-Banaszek** Również w każdy poniedziałek w godz. 13-16 w siedzibie biura przy ul. Lwowskiej 12 A – I piętro na podatników będzie oczekiwała kolejna księgowa, która pomoże wypełnić roczne zeznanie podatkowe w zamian za przekazanie 1 proc. na rzecz chełmskiego hospicjum.

Tych, którzy zdecydują się sami wypełnić swój PIT, hospicjum również zachęca do przekazania 1 proc. podatku na rzecz stowarzyszenia. Aby to zrobić, wystarczy wpisać w swoim rocznym zeznaniu podatkowym: Stowarzyszenie Hospicjum Domowe im. ks. kan. Kazimierza Malinowskiego w Chełmie i nr KRS 0000342853 oraz wyliczoną kwotę 1 proc. podatku po zaokrągleniu do pełnych dziesiątek groszy w dół. Osoby, które będą chciały rozliczyć podatek samodzielnie, mogą skorzystać z bezpłatnego programu e-pit, który jest na stronie stowarzyszenia www. hdchelm.cba.pl

- W imieniu naszych podopiecznych dziękujemy za każdy procent. W ubiegłym roku z tego tytułu na konto naszego hospicjum trafiło prawie 115 tys. zł - informuje prezes **Tadeusz Boniecki**.

Na co zostaną przeznaczone przekazane pieniądze? - Pozwolą jeszcze skuteczniej pomagać naszym podopiecznym. Chorymi w domach zajmuje się zespół hospicyjny, który tworzą: lekarz opieki paliatywnej, pielęgniarka, fizjoterapeuta, psycholog. W miarę potrzeb stałą pomocą służą również: prawnik, pracownik socjalny i kapelan hospicjum. Naszym celem jest niesienie pomocy chorym znajdującym się w terminalnej fazie choroby - głównie nowotworowej i chorym przewlekle - oraz ich rodzinom. Obecnie w domach opiekujemy się 25 chorymi. Za pozyskane w ostatnim roku pieniądze kupiliśmy różne artykuły medyczne, a także bardzo potrzebny sprzęt: łóżka rehabilitacyjne, wózki, chodziki, koncentratory tlenu. Gdy ktoś ma w rodzinie osobę chorą, to wszystkie oszczędności pochłania jego leczenie. Rozumiemy taką sytuację i dlatego sprzęt rehabilitacyjny wypożyczamy bezpłatnie – tłumaczy Boniecki.

W tym roku środki uzyskane z 1 proc. podatku stowarzyszenie zamierza w części przeznaczyć też na przygotowania do budowy w Nowinach k. Chełma kompleksu budynków Domu Hospicjum Stacjonarnego, Domu Opieki Długoterminowej i Domu Opieki Wyręczającej. Będzie ono uzupełnieniem funkcjonującego już jedenasty rok Hospicjum Domowego im. Ks. kan. K. Malinowskiego.

W mieście i powiecie chełmskim nie ma jeszcze takiej placówki. Jest bardzo potrzebna, społeczeństwo się starzeje, przybywa osób z chorobami nowotworowymi. Coraz częściej zdarza się, że rodzina z różnych powodów nie jest w stanie w domu opiekować się samodzielnie ciężko chorą osobą. Dlatego, aby zapewnić choremu godne życie, potrzebne jest stacjonarne hospicjum z pełną i fachową kadrą medyczną.

- Jako Hospicjum Domowe im. ks. kan. K. Malinowskiego nie jesteśmy w stanie sami podołać finansowo tak dużej inwestycji. Dlatego też prosimy wszystkich o wsparcie, choćby poprzez przekazanie 1 procenta. Niech ten planowany przez nas dom opieki hospicyjnej wraz z obiektami towarzyszącymi będzie także darem i pamiątką wszystkich chełmian na 100. rocznicę urodzin św. Jana Pawła II - dodaje Boniecki. – W tym roku chcemy zlecić przygotowanie projektu architektonicznego tych obiektów, uzyskać stosowne pozwolenia budowlane oraz przeprowadzić prace inżynieryjne na działce.

Hospicjum nie ma kontraktu z NFZ, ale dzięki środkom pozyskanym z 1 proc. opieka medyczna jest całkowicie bezpłatna.

**AN**

# Źle wybrali dyrektora

**GM. KAMIEŃ Wójt będzie musiał ogłosić konkurs na dyrektora Szkoły Podstawowej w Kamieniu. Naczelny Sąd Administracyjny uznał, że przed trzema laty komisja konkursowa popełniła błędy.**

Podczas poprzedniej kadencji samorządu ogłoszono konkurs na dyrektora SP w Kamieniu. Wygrała go **Dorota Adamczyk** i objęła stanowisko. Jej konkurent **- Marek Neckier** - poprzedni dyrektor szkoły, był przekonany, że postępowanie konkursowe nie odbyło się zgodnie z przepisami. Zaskarżył do Wojewódzkiego Sądu Administracyjnego zarządzenie ówczesnego wójta gminy Kamień, zatwierdzające wynik konkursu.

Sąd przyznał rację Neckierowi. Stwierdził, że nie udało się jednoznacznie ustalić, w jaki sposób dokonano wyboru przedstawicieli Rady Rodziców do komisji konkursowej. Dodatkowo protokół z komisji konkursowej był zbyt ogólnikowy. Brak informacji o treści udzielonych przez kandydatów odpowiedzi na zadane pytania stanowiło istotną wadę postępowania. Zauważono również, że w zarządzeniu wójta brakowało uzasadnienia dotyczącego wyboru kandydata. Sąd więc stwierdził, że w ogóle nie wiadomo, na jakiej podstawie komisja konkursowa wybrała dyrektora szkoły, ani dlaczego następnie wójt zatwierdził ten konkurs. Prowadziło to do wniosku, że wybór kandydata był dowolny.

Wójt gminy odwołał się od niekorzystnego wyroku do wyższej instancji. Niedawno Naczelny Sąd Administracyjny podtrzymał stanowisko WSA, odrzucając skargę wójta.

- Miałem rację. Sprawiedliwości stało się zadość - mówi zadowolony Neckier

W tej sytuacji wójt gminy Kamień **Dariusz Stocki** będzie musiał ogłosić nowy konkurs na dyrektora Szkoły Podstawowej w Kamieniu. Do czasu nowego rozstrzygnięcia obowiązki dyrektora powierzył **Dorocie Adamczyk**, czyli dotychczasowej dyrektorce szkoły. Neckier nie wyklucza, że będzie ubiegał się o odszkodowanie od gminy. Nie zaprzecza też, że być może wystartuje w nowym konkursie na dyrektora szkoły. Jest obecnie prezesem spółki Lubelskie Dworce.

**DBEZ**

## Odeszli...

*Jan Seroczyński, 77 lat*
*Henryk Dżaman, 90 lat*
*Alojzy Pieczykolan, 82 lata*
*Jarosław Ziółkowski, 59 lat*
*Zofia Lalik, 82 lata*
*Marian Lisowski, 73 lata*
*Jadwiga Gacka, 88 lat*
*Marian Piekło, 81 lat*
*Janusz Łupiński, 64 lata*
*Julia Gruszka, 92 lata*
*Alicja Podkowa, 90 lat*
*Marian Kuśmierz, 70 lat*
*Zofia Grabowska z domu Tołyż, 75 lat*
*Jadwiga Hyży, 88 lat*
*Franciszka Domańska, 82 lata*
*Kazimierz Dudzic, 60 lat*
*Czesław Daszkiel, 72 lata*
*Kazimierz Kozaczuk, 87 lat*
*Józef Cyfra, 68 lat*
*Irena Maksymiuk, 79 lat*
*Eugeniusz Pancerz, 67 lat*
*Elżbieta Teleżnikow, 71 lat*

Serdeczne podziękowania
dla wszystkich, którzy uczestniczyli w ostatnim pożegnaniu
Śp.
Czesławy Jaskóły
składa rodzina
4797

TANIE
USŁUGI POGRZEBOWE
Trumny od 400 zł | Kremacja 600 zł
Pogrzeb w Chełmie od 1250 zł + koszty cmentarne
Firma Łukowiec
82 564 36 07 602 469 287
CHEŁMSKI DOM POGRZEBOWY
CHEŁM UL. SZPITALNA 49
www.łukowiec.pl
USŁUGI CAŁODOBOWE-BEZGOTÓWKOWE
Wypłacamy Zasiłki Pogrzebowe ZUS i KRUS Przed Pogrzebem
4434

Kompleksowe Usługi Pogrzebowe
KOMPLEKS
Zakład Usług Pogrzebowych
24h
Chełm, ul.Rejowiecka 93
Rejowiec Fabr., ul. Dworcowa 4
82 566 40 53 502 791 454
2640

eprasa.pl e15338c41e

# CZYNNIKI CENOTWÓRCZE ODPADÓW GMINA CHEŁM

W związku ze zwiększeniem opłat za wywóz odpadów komunalnych w Gminie Chełm i dużą ilością pytań dotyczących tej kwestii informujemy, że wpływ na podwyżki cen mają:

- **ilość odpadów wyprodukowanych przez mieszkańców,**
- **stawka za tonę tych odpadów, ustalona w drodze przetargu.**

**W 2013 roku zebraliśmy 1896 ton (średnio miesięcznie 158 ton).**
**W 2019 roku zebraliśmy 3480 ton (średnio miesięcznie 290 ton).**

W latach 2018/2019 stawka za jedną tonę odpadów wynosiła 483 zł, a na lata 2020/2022 została ustalona, w przetargu, na kwotę 673 zł (wzrost o 190 zł za tonę).

W roku 2018 wpłaty od mieszkańców wyniosły 1,3 mln zł, nie wystarczyły na zapłatę za odbiór odpadów, samorząd z budżetu dopłacił ponad 240 tys. zł. W 2019 roku kwota dopłaty wyniosła już 475 tys. zł. Przeliczając to na jedną osobę, do obowiązującej stawki 8 zł na osobę, z budżetu gminy dopłata wynosiła 5,31 zł na osobę, co dało kwotę 13,31 zł na osobę. W 2020 roku po rozstrzygnięciu przetargu, koszty na jednego mieszkańca zostały wyliczone na kwotę 18,36 zł, a przyjęta uchwałą rady stawka 16 zł, zatem samorząd dofinansuje każdego mieszkańca kwotą 2,36 zł.

| Rok | 2019 | 2020 |
|---|---|---|
| **Obowiązująca stawka** | **8 zł** | **16 zł** |
| Rzeczywisty koszt odbioru odpadów | 13,31 zł | 18,36 zł |
| **Kwota dopłacana przez samorząd** | **5,31 zł** | **2,36 zł** |

Stawki skalkulowane przez firmę wyłonioną w przetargu uwzględniają koszty funkcjonowania tych firm, na które składają się:

- **wzrost cen za przyjęcie odpadów do zagospodarowania i utylizacji, tzw. opłata marszałkowska - blisko 60 % wzrost,**
- **wzrost cen za energię elektryczną - wzrost o 50 %,**
- **wzrost kosztów pracy- najniższe wynagrodzenie wzrost o 350 zł, z 2250 zł na 2600 zł brutto,**
- **ustawowe zwiększenie częstotliwości odbierania odpadów „bio" (pojemnik brązowy) i zmieszanych po segregacji (pojemnik czarny) w okresie od kwietnia do października dla zabudowy jednorodzinnej – 2 razy w miesiącu, wielorodzinnej - 1 raz na tydzień.**

Gmina Chełm jako jedna z nielicznych zakupiła mieszkańcom ze środków budżetu gminy (nie z opłat za odpady) 15 tys. pojemników i kompostowników za ponad 1,7 mln zł i udostępnia je już od 2008 roku w formie umowy użyczenia. Ponadto na terenie gminy ustawionych jest 130 pojemników 1100 l z przeznaczeniem na obowiązujące frakcje odpadów oraz kontenery KP7.

Przykładowe stawki w gminach o przybliżonej liczbie mieszkańców i podobnym układzie przestrzennym (gminy podmiejskie): **Gmina Niemce** (woj. Lubelskie, ludność: 19 254): 30 zł od osoby miesięcznie (stawka przed zmianą: 13 zł); **Gmina Bobrowniki** (woj. Śląskie, ludność: 11 921): 24 zł od osoby miesięcznie (stawka przed zmianą: 13 zł); **Gmina Więcbork** (woj. Kujawsko - Pomorskie, ludność: 13 395): 20 zł od osoby miesięcznie (stawka przed zmianą: 10,50 zł); **Gmina Głusk** (woj. Lubelskie, ludność: 10 286): 20 zł od osoby miesięcznie (stawka przed zmianą: 14 zł); **Gmina Wólka** (woj. Lubelskie, ludność: 11 698): 19 zł od osoby miesięcznie (stawka przed zmianą: 8 zł); **Gmina Jastków** (woj. Lubelskie, ludność: 13 659): 16 zł od osoby miesięcznie (stawka przed zmianą: 9 zł); **Gmina Niedrzwica Duża** (woj. Lubelskie, ludność: 11 704): 16 zł od osoby miesięcznie (stawka przed zmianą: 12 zł); **Gmina Chełm** (woj. Lubelskie, ludność: 14 470): 16 zł od osoby miesięcznie (stawka przed zmianą: 8 zł); **Gmina Kamień** (woj. Lubelskie, ludność: 4 152): 15 zł od osoby miesięcznie (stawka przed zmianą: 10 zł); **Gmina Zamość** (woj. Lubelskie, ludność: 22 958): 15 zł od osoby miesięcznie (stawka przed zmianą: 8,50 zł).

Dokonana w roku 2019 zmiana ustawy o utrzymaniu czystości i porządku w gminach nakłada na wszystkich właścicieli nieruchomości obowiązek zbierania odpadów komunalnych w sposób selektywny i nie będzie w tym zakresie możliwości składania deklaracji o odbieraniu odpadów nie-segregowanych. W przypadku, gdy właściciel nieruchomości nie będzie wypełniał właściwie tego obowiązku, w decyzji zostanie określona podwyższona stawka stanowiąca dwukrotność opłaty podstawowej, tj. 32 zł. W znowelizowanej ustawie wskazano również możliwość obniżenia opłaty, w przypadku gdy w zabudowie jednorodzinnej mieszkańcy będą kompostowali odpady biodegradowalne, co znacząco wpłynie na zmniejszenie ilości odpadów wywożonych z terenu gminy. **Obniżenie opłaty, z tego tytułu, nastąpi w drugim kwartale 2020 roku, a szczegółowe informacje zostaną przekazane.**

## POJEMNIKI NA SELEKTYWNĄ ZBIÓRKĘ ODPADÓW

### PAPIER

**Wrzucamy:** papier i opakowania papierowe, gazety, czasopisma, książki, ulotki, kartony i tektury

**Nie wrzucamy:** ubrań, zużytych art. higieniczno -sanitarnych np. pampersów, chusteczek higien., wacików, papieru pokrytego folią, worków po wapnie, cemencie, gipsie,

**Uwaga:** przed wrzuceniem papieru do pojemnika usuń wszystkie zszywki, klamerki czy inne elementy metalowe lub plastikowe

### METALE I TWORZYWA SZTUCZNE

**Wrzucamy:** metale kolorowe, puszki po napojach i konserwach, kapsle i zakrętki od słoików, drobny złom, plastikowe butelki po napojach, po kosmetykach i środkach czystości, plastikowe opakowania po żywności, worki, reklamówki i folie z tworzyw sztucznych, opakowania wielomateriałowe (kartony po mleku i napojach)

**Nie wrzucamy:** opakowań po olejach silnikowych i smarach, części samochodowych, styropianu, zużytych baterii i akumulatorów, obudów sprzętu AGD i RTV

**Uwaga:** plastikowe butelki - najlepiej odkręcić zakrętkę i zgnieść

### SZKŁO

**Wrzucamy:** szklane butelki i słoiki po napojach i żywności, szklane opakowania

**Nie wrzucamy:** szyb okiennych i samochodowych, porcelany i ceramiki, doniczek, żarówek, lamp neonowych, fluorescencyjnych i rtęciowych, reflektorów, izolatorów, szkła stołowego, okularowego, żaroodpornego, fajansu, ekranów i lamp telewizyjnych, luster, luksferów, zakrętek, kapsli i korków

**Uwaga:** nie tłucz szkła przed wrzuceniem do pojemnika

### BIO

**Wrzucamy:** odpady ulegające biodegradacji, odpadki kuchenne pochodzenia roślinnego (w tym obierki, fusy po kawie i herbacie itp.)

**Nie wrzucamy:** kości i odchodów zwierząt, popiołu, leków, piasku, kamieni, odpadów zielonych, innych odpadów komunalnych (w tym niebezpiecznych)

**Uwaga:** zaleca się selektywne zbieranie odpadów ulegających biodegradacji poprzez ich kompostowanie; osoby, które wykorzystują bioodpady we własnym zakresie i na własne potrzeby poprzez kompostowanie, nie mają obowiązku gromadzenia ich w pojemniku

### POZOSTAŁE ODPADY

**Wrzucamy:** wszystkie pozostałe odpady, które nie podlegają segregacji tj. zużyte artykuły higieniczno-sanitarne (w tym pieluchy jednorazowe), worki z odkurzacza, ceramika, odpadki kuchenne pochodzenia zwierzęcego (w tym mięso i drobne kości)

**Nie wrzucamy:** odpadów podlegających segregacji, opakowań metalowych np. puszek, konserw, odpadów poremontowych

**Uwaga:** ograniczaj ilość produkowanych śmieci

### POPIÓŁ

**Wrzucamy:** zimny popiół z pieca węglowego, kominka, grilla, sadzę, itp.

**Nie wrzucamy:** innych odpadów komunalnych, gruzu budowlanego i/lub rozbiórkowego

**Uwaga:** odbiór w okresie grzewczym tj. od listopada do kwietnia po uprzednim wyposażeniu nieruchomości w pojemnik (przystosowany do odbioru przez śmieciarki) z napisem POPIÓŁ i złożeniu deklaracji urzędzie gminy, dotyczącej potrzeby odbioru popiołu z danej nieruchomości

**Do Punktu Selektywnej Zbiórki Odpadów Komunalnych Srebrzyszcze ul. Dorohuska 70 i Chełm ul. Bielawin 5 można dostarczyć nieodpłatnie następujące rodzaje odpadów komunalnych**

papier, tektura (makulatura, karton); szkło; metale; tworzywa sztuczne; bioodady; odpady zielone; opakowania wielomateriałowe; przeterminowane leki i chemikalia; zużyte baterie i akumulatory; zużyty sprzęt elektryczny i elektroniczny; meble i inne odpady wielkogabarytowe; odpady budowlane i rozbiórkowe, pochodzące z drobnych prac remontowych; popiół; zużyte opony (z samochodów osobowych, motocykli, rowerów); odpady niebezpieczne; odpady niekwalifikujące się do odpadów medycznych, powstałe w gospodarstwie domowym w wyniku przyjmowania produktów leczniczych w formie iniekcji i prowadzenia monitoringu poziomu substancji we krwi, w szczególności igieł i strzykawek; odpady tekstyliów i odzieży.

**Harmonogram pracy PSZOK dostępny na stronie www.gminachelm.pl**

**SEGREGUJ ODPADY ! CHROŃ ŚRODOWISKO !**

POJEMNIKI ORAZ WORKI Z ODPADAMI KOMUNALNYMI NALEŻY WYSTAWIAĆ W DNIU ODBIORU DO GODZINY 7$^{00}$

Wydział Rolnictwa, Ochrony Środowiska i Obrony Cywilnej, Urząd Gminy Chełm, Pokrówka ul. Gminna 18

4798

eprasa.pl e15338c41e

# Umowa na wyłączność – zalety

**Umowa na wyłączność w krajach europejskich postrzegana jest jako ekskluzywna forma współpracy klienta z agentem nieruchomości. Dzięki niej doradca ma do dyspozycji więcej narzędzi, a oferty na wyłączność sprzedają się szybciej i po korzystniejszych cenach. Jakie jeszcze korzyści daje klientowi ten rodzaj umowy?**

W Polsce pokutuje pogląd, że umowa na wyłączność ogranicza się do wskazania jednego podmiotu, który ma np. sprzedać naszą nieruchomość, a to nas ogranicza. Nic bardziej mylnego! Wyłączność w umowie sprawia, że nie musimy współpracować z dużą liczbą biur, co jest czasochłonne i często kłopotliwe. W zamian mamy zapewnioną fachową opiekę agenta, który nas reprezentuje, i wszystkie jego działania nastawione są na uzyskanie dla nas korzyści.

Mitem jest, że wyłączność w umowie ogranicza zakres promocji naszej nieruchomości. Agent bowiem może współpracować z innymi biurami i udostępniać im naszą ofertę, poszerzając krąg potencjalnych nabywców.

## Wiele korzyści

Przede wszystkim oszczędność czasu i pieniędzy. Klient pokazuje się w biurze raz, przy podpisaniu umowy, a następnie u notariusza podczas finalizacji transakcji. Tym samym nie musi się martwić o cały proces, w którym doradca nieruchomości prowadzi intensywny marketing oferty. Do wyboru ma szeroki wachlarz narzędzi, od stworzenia atrakcyjnego komunikatu, poprzez profesjonalną sesję zdjęciową, intensywną promocję czy homestaging, po negocjowanie ceny.

## Jasne zasady

Klient, decydując się na zawarcie umowy na wyłączność, ma pewność, że zasady wynagrodzenia agenta są jasno określone. Wprawdzie nie ma jednego wzoru umowy, ale zazwyczaj zawiera się w niej zapis, że klient nie może współpracować z innymi pośrednikami nieruchomości, ale może sam sprzedać nieruchomość. A zatem wynagrodzenie przysługuje agentowi tylko za określone w dokumencie czynności pośrednictwa i pod warunkiem, że to agent znajdzie kupca nieruchomości.

– Należy zwracać uwagę na to, jak skonstruowana jest umowa klienta z agentem. Często zdarza się, że znajdują się w niej zapisy niezgodne z prawem, które mówią, że bez względu, czy to pośrednik, czy sam klient znajdzie kupca nieruchomości, obowiązek zapłaty agentowi i tak spoczywa na kliencie – ostrzega Karina Szponar z Północ Nieruchomości w Chełmie. – Sądy wiele razy wypowiadały się w tej kwestii. Przepisy kodeksu cywilnego wyraźnie mówią, że niedozwolonymi postanowieniami umownymi są te, które w szczególności przewidują obowiązek wykonania zobowiązania przez klienta, mimo niewykonania lub nienależytego wykonania zobowiązania przez jego agenta – dodaje doradca z Chełma.

## Znaj swoje prawa

Umowę na wyłączność zawiera się na czas określony, zazwyczaj nie krótszy niż pół roku. A więc umowa obowiązuje na taki czas, na jaki została zawarta. W Północ Nieruchomości w Chełmie czas trwania umowy dopasowywany jest do konkretnej oferty, z możliwością miesięcznego okresu wypowiedzenia. Po tym okresie, jeśli umowa nie zostanie przedłużona, przechodzi w umowę otwartą. To oznacza, że nieruchomość może być sprzedana przez agenta Północ Nieruchomości, doradcę z innego biura lub klienta. Jeśli po wygaśnięciu umowy klient sprzeda nieruchomość, nie ma obowiązku zapłaty wynagrodzenia agentowi, do czego nierzadko zobowiązują klientów nieuczciwi doradcy.

Stosowanie w umowie klauzul niedozwolonych, wskazanych wyraźnie w kodeksie cywilnym i orzecznictwie Sądu Ochrony Konkurencji i Konsumentów, które zawarte jest Rejestrze Klauzul Niedozwolonych, grozi nałożeniem na agenta kar pieniężnych przez Urząd Ochrony Konkurencji i Konsumentów. Warto znać swoje prawa i szukać agentów z doświadczeniem i zaufaniem społecznym.

Jeśli jesteś zainteresowany naszą ofertą, zapraszamy do kontaktu z doradcą Północ Nieruchomości Kariną Szponar, tel. 885 851 179, ul. Lubelska 31.

Kamila Czapla, doradca
tel. 885 851 174

Karina Szponar, doradca
tel. 885 851 179

**M-3 w centrum Chełma**
48 mkw., II p., wspólnota - niski czynsz. Mieszkanie po generalnym remoncie, wykończone na najwyższym poziomie, nowa stolarka, instalacje, kuchnia w nowej zabudowie, c. 229 000 zł.
Zachęcam do obejrzenia
tel. 885 851 179

**Pół dom w Chełmie**
Dom o powierzchni 69 mkw z oddzielnym garażem na działce 399 mkw. Budynek składa się z trzech pokoi, sporej jasnej kuchni, łazienki z wc, werandy, piwnicy oraz strychu. Atrakcyjna cena do niewielkiej negocjacji 230 000 zł.
Zachęcam do obejrzenia
tel. 885 851 179

**Pół bliźniaka w Chełmie**
Dom z budynkiem gospodarczym i garażem o powierzchni użytkowej 210 mkw. na działce o powierzchni 348 mkw. Budynek składa się z piwnicy, parteru, piętra oraz strychu. Na parterze: salon, WC, kuchnia z jadalnią oraz wiatrołap. Na piętrze znajdują się: 3 sypialnie, łazienka z WC i taras. Ogrzewanie budynku gazowe lub kominkowe, c. 375 000 zł.
Zachęcam do obejrzenia
tel. 885 851 179

**Dom jednorodzinny „ATLAS"**
o pow. 171 mkw. na działce 1421 mkw. w stanie surowym otwartym w spokojnej dzielnicy domków w Rudce, dostępne media: prąd, woda i gaz, dojazd do nieruchomości drogą miejską, c. 410 000 zł.
Zachęcam do obejrzenia
tel. 885 851 179

**M-5 na Gwarku**
Bardzo ładne mieszkanie z umeblowaniem o pow. 72,44 mkw, IIp, nie wymaga nakładów finansowych, do zamieszkania od zaraz.
Mieszkanie posiada duży balkon, salon, 2 oddzielne sypialnie, garderobę, oddzielną kuchnię, łazienkę i WC. Możliwość dokupienia garażu, c. 440 000 zł.
Zachęcam do obejrzenia
tel. 885 851 179

PÓŁNOC NIERUCHOMOŚCI

KUPUJESZ?
UZYSKASZ DOSTĘP
DO TYSIĘCY ATRAKCYJNYCH OFERT
ZWERYFIKUJEMY
WYBRANE NIERUCHOMOŚCI
WYNEGOCJUJEMY
NAJLEPSZE WARUNKI ZAKUPU
POMOŻEMY
UZYSKAĆ ŹRÓDŁO FINANSOWANIA

SPRZEDAJESZ?
ZWERYFIKUJEMY
DOKUMENTY NIERUCHOMOŚCI
PRZYGOTUJEMY
PROFESJONALNĄ OFERTĘ
SKUTECZNIE
WYPROMUJEMY NIERUCHOMOŚĆ
ZORGANIZUJEMY
BEZPIECZNĄ TRANSAKCJĘ

POSTAW NA
SKUTECZNOŚĆ I WIEDZĘ!

CHEŁM, UL LUBELSKA 31
TEL. 885 851 179, TEL. 885 851 174

RADIO TAXI MPT
taximpt-chelm
Z nami bezpiecznie dojedziesz na czas
65 LAT TRADYCJI
płatność kartą
19666 19623
MPT 19191
0282

PROMOCYJNA OFERTA!
0%
PROWIZJI DLA PIERWSZYCH
5 KUPUJĄCYCH W MIESIĄCU!
Pierwszych 5 osób w miesiącu, które zgłoszą się do biura lub skontaktują się telefonicznie z agentem **otrzymają darmową pomoc** w znalezieniu wymarzonego lokum. Zapraszamy do kontaktu!
Więcej szczegółów pod numerem:
885 851 179
PÓŁNOC NIERUCHOMOŚCI

eprasa.pl e15338c41e

# Nie zapomnij o swojej Walentynce!

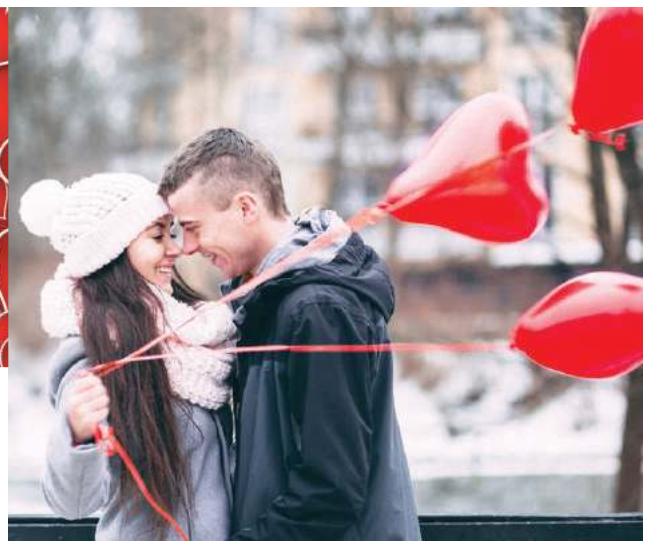

## Zakochani w pięknie

**Droga do serca mężczyzny wiedzie przez żołądek. To pierwsza zasada. Druga jest równie ważna, jeśli nie najważniejsza - mężczyźni są wzrokowcami. Romantyczna kolacja powinna więc być smaczna, a kobieta w świetle świec powinna wyglądać olśniewająco. Jest jeszcze czas, by o tym pomyśleć.**

Zbliżają się walentynki, święto zakochanych, dzień randek, romantycznych spacerów i wieczorów przy świecach. W taki dzień żadna kobieta nie może czuć się zaniedbana. Luty to miesiąc nie tylko kolacji we dwoje, ale też przyjęć i balów. Dopełnieniem każdej pięknej fryzury jest dobrze dobrany makijaż. Zakłady fryzjerskie coraz częściej rozszerzają swoją ofertę o usługi kosmetyczne, by klientki wychodziły z salony w pełni zadowolone ze swojego wyglądu. Pozwala to oszczędzić dużo czasu, którego w dniu imprezy zawsze brakuje.

*Makijażystka Anna Kozina podpowiada, jakie makijaże są w tym roku najmodniejsze*

- W trendach makijażowych 2020 ważne są brokatowe powieki, smoky eyes, sztuczne piegi czy też soczyste kolory pomad na ustach. Ten rok wzbogaca się również o świetlista cerę - mówi **Anna Kozina**, makijażystka ze Studia Fryzur Lejdis&Dżentelmen.

Aby rozświetlający makijaż miał szansę wyglądać zniewalająco, skóra musi być bez skazy - idealnie zadbana, gładka, lśniąca. Niestety nie każda z nas może się pochwalić idealna cerą, więc pomoc makijażystki może okazać się niezbędna. Dobrze wykonany makijaż doda pewności siebie i sprawi, że na zdjęciach będziemy wyglądać rewelacyjnie. Czujemy się znacznie lepiej, gdy zadbamy o swój wygląd. **DBEZ**

## Zmysłowa bielizna od Walentego

**Walentynki to doskonała okazja, by kupić swojej ukochanej zmysłową bieliznę. Taki prezent może ucieszyć zarówno obdarowaną, jak i jej wielbiciela. Żeby bielizna nie trafiła na samo dno szuflady, warto wziąć pod uwagę kilka rad.**

- Prezent kupujemy nie dla siebie, tylko dla kobiety, która będzie ją nosić, czyli musimy się zastanowić, w jakim stylu i co lubi. Eleganckie nocne koszulki i szlafroczki z satyny lub jedwabiu zachwycą miłośniczki klasycznej elegancji. Dla fanek sportowego stylu życia idealnym prezentem będzie najnowszy model biustonosza sportowego. Ciepłe, puchate szlafroczki czy milutkie piżamki sprawią radość domatorkom, które najbardziej cenią sobie komfort w domowym zaciszu - mówi **Marzena Czebiera-Skórzewska**, właścicielka Lady Marion.

Bielizna to przecież wizytówka kobiety, chociaż na co dzień nikt jej nie widzi. Potrafi pięknie podkreślić kształty, kusić, a także dodawać pewności siebie. Pamiętajmy jednak, że wybór dobrze dopasowanego stanika jest niezwykle trudny i ryzykowny.

- Każdy model trzeba mierzyć, bo musi być idealnie dobrany, by dobrze w nim wyglądać oraz by był wygodny - podkreśla właścicielka sklepu.

Jeśli obawiamy się wpadki, warto zaprosić obdarowywaną osobę w ramach walentynkowego prezentu na zakupy. Można też wybrać coś, co na pewno będzie pasować np. zwiewna koszulka nocna z koronkowymi wykończeniami czy piżama w zabawne wzory lub seksowny szlafroczek, urocze majteczki, eleganckie rajstopy czy pończochy.

Czasem warto też zaproponować prezent najbezpieczniejszy - bon podarunkowy na konkretną kwotę do zrealizowania w sklepie.

**DBEZ**

## Biżuteria musi być widoczna

Każda okazja jest dobra, by podarować swojej ukochanej piękne świecidełko. Tym bardziej jest to mile widziany prezent z okazji Dnia Zakochanych. A jakie są najnowsze trendy?

*Monika Prączko, managerka sklepu jubilerskiego Marex w Chełmie podpowiada, jaka biżuteria jest modna w tym sezonie*

- W roku 2020 stawiamy na wielkość. Biżuteria musi być widoczna. „Must have" sezonu to kolczyki koła w rozmiarze XXL, efektowne naszyjniki, ekstrawaganckie łańcuchy, sznury pereł - mówi **Monika Prączko**, managerka sklepu jubilerskiego Marex w Chełmie.

Jak się okazuje, w tym sezonie minimalistyczna biżuteria ustępuje miejsce przepychowi i ekstrawaganckim kształtom. Warto to wziąć pod uwagę przy wybieraniu prezentu dla swojej ukochanej. Króluje biżuteria w geometryczne wzory. Modne do niedawna cienkie naszyjniki zastępują grube, wyraziste łańcuchy. Mogą być zdobione monetami srebrne lub pozłacane.

- Modną obecnie inspiracją w biżuteryjnych trendach jest energia czerpana z podróży. Tutaj odnajdziemy takie wzory, jak: globus, róża wiatrów, samolot.

Jest to trend dla tych, którzy nie odnajdą się w szaleństwie kolorów i form - dodaje Prączko.

Nadal trendy są perłowe kolczyki, naszyjniki i bransoletki, które z jednej strony są biżuterią subtelną, delikatną, a jednocześnie nowoczesną.

- Kolorem tego roku został Classic Blue, więc w trendach znajdziemy biżuterię zdobioną szafirami, topazami, a także granatową cyrkonią - podkreśla managerka sklepu Marex.

Biżuteria jest tą częścią stylizacji, która nadaje charakter, indywidualność, podkreśla osobowość, sprawia, że wygląd staje się kompletny. Warto te rady wziąć sobie do serca, by dobrze dobrany prezent trafił do właściwej osoby. **red**

3723
studio fryzur • barber
Lejdis&Dżentelmen

lejdis
• strzyżenie damskie
• strzyżenie na gorąco - Termo Cut
• multikolor • styling
• fryzury okolicznościowe • spa dla włosów
• System Olaplex • Bond Ultim8
dżentelmen
• strzyżenie męskie • retusz siwizny
• trymowanie brody i wąsów • golenie brzytwą
tel. 513 091 309
Czynne : pon.-pt. 9-18, sob. 9-14
Chełm, ul.Reformacka 28

Lady Marion
bielizna & brafitting
Chełm
Pl. Łuczkowskiego 9A
(obok studni)
ul. Lwowska 11D
tel. 733 715 077

Znajdź nas na
Lady Marion bielizna
4907

eprasa.pl e15338c41e

# Kontrabanda w samochodzie

**CHEŁM Ponad 700 paczek papierosów bez polskich znaków skarbowych akcyzy zabezpieczyli chełmscy policjanci. Znalezione wyroby tytoniowe należały do 41-latka z gm. Sawin, który przechowywał je w samochodzie.**

W czwartek (6 lutego) policjanci z wydziału zajmującego się przestępczością gospodarczą chełmskiej komendy zatrzymali w Chełmie 41-letniego mieszkańca gminy Sawin. - Mężczyzna w zaparkowanym nieopodal samochodzie przechowywał ponad 700 paczek papierosów, które nie posiadały polskich znaków skarbowych akcyzy. Funkcjonariusze zabezpieczyli bezakcyzowe wyroby tytoniowe. Wartość uszczuplenia należnego podatku oszacowano na kwotę ponad 13 tys. zł – mówi **Ewa Czyż**, rzeczniczka prasowa z KMP w Chełmie.

Zatrzymany jeszcze tego samego dnia usłyszał zarzuty w tej sprawie. Na poczet przyszłych kar policjanci zabezpieczyli pieniądze. Zgodnie z przepisami kodeksu karno-skarbowego czyn ten zagrożony jest karą grzywny albo karą pozbawienia wolności do lat 3 oraz przepadkiem nielegalnego towaru **(apm)**

# By zachować świat utracony

**GM. STARY BRUS Muzeum Zespół Synagogalny we Włodawie poszukuje informacji o dawnych mieszkańcach Włodawy, szczególnie tych pochodzenia żydowskiego. Można je umieszczać w „skrytkach pamięci", znajdujących się w ogólnie dostępnych miejscach w powiecie, a jednym z nich jest Gminna Biblioteka Publiczna w Starym Brusie.**

W skrytkach mogą znaleźć się kopie dokumentów, zeskanowane zdjęcia, spisane relacje, wspomnienia czy listy, które mogą mieć wartość historyczną.

- Wierzymy, że żyją jeszcze osoby pamiętające swoich żydowskich sąsiadów, kolegów, przyjaciół. Poszukujemy też zdjęć starej Włodawy i jej przedwojennych mieszkańców. Zerknijcie do swoich rodzinnych albumów. Wyszperajcie fotografie swoje lub swoich krewnych, związane z ich życiem w naszym wspaniałym regionie. Napiszcie swoją opowieść lub spiszcie podyktowane przez członków rodzinny wspomnienia. Opiszcie zdjęcia w kilku zdaniach bądź obszerniejszym tekstem – proszą autorzy apelu z Muzeum Zespołu Synagogalnego we Włodawie.

Wszystkie zebrane materiały zostaną wykorzystane do celów edukacyjnych i badawczych, a inicjatywa jest jednym z elementów projektu pod nazwą „Świat utracony – historia Żydów włodawskich". Jego celem jest odnalezienie i zebranie jak najwięcej informacji na temat społeczności żydowskiej, która żyła na tych terenach od 16. wieku, wpływając na rozwój i koloryt nadbużańskiego miasteczka. Współcześnie pozostały po nich tylko pamiątki. W przypadku Włodawy jest to okazały zespół budynków synagogalnych, ale jak przekonują pomysłodawcy projektu: „Mury nie potrafią przemawiać. Są tylko i wyłącznie niemymi świadkami tego, co jeszcze kilkadziesiąt lat temu wokół nich się działo. Tym bardziej ważne jest, aby historia tej społeczności doczekała się przypomnienia i ponownego opracowania".

Oprócz „skrytek pamięci", które można znaleźć w urzędach, instytucjach kultury, szkołach, czy świetlicach, materiały można przekazywać za pośrednictwem poczty elektronicznej na adres: poczta@muzeumwlodawa.pl. **TS**

# W skrócie z Dorohuska

### O sztuce szycia i haftowania

14 lutego o godz. 16 w Pałacu Suchodolskich w Dorohusku odbędzie się spotkanie organizacyjne dla osób zainteresowanych warsztatami krawiecko -dziewiarskimi. Zaprasza na nie Gminny Ośrodek Kultury i Turystyki w Dorohusku, który do współpracy zaprosił Pracownię Hafciarsko-Krawiecką „Rep Styl".

### Walentynki z „Ale Babkami"

Koło Gospodyń Wiejskich „Ale Babki" postanowiło świętować Dzień Zakochanych. W Pałacu Suchodolskich w Dorohusku organizuje zabawę Walentynkową. Odbędzie się 15 lutego o godz. 18. Jak wiadomo, z gospodyniami zawsze jest smacznie i wesoło. Chętnych obowiązuje drobna opłata i własny koszyczek.

### Puchar Wójta do zdobycia

15 lutego na obiektach sportowych przy SP w Dorohusku zorganizowane zostaną Mistrzostwa gminy o Puchar Wójta w tenisie stołowym i szachach. Rozpoczną się o godz. 9.30. Zapisać się można, dzwoniąc pod nr tel. 82 566 18 13 lub w dniu zawodów.

### Przyjeżdża mammobus

29 lutego w godz. 9-14 przed GOKiT w Dorohusku zaparkuje mammobus. Na bezpłatną mammografię mogą się umówić panie w wieku od 50 do 69 lat. Rejestracja pod nr tel.: 723 351 003. **DBEZ**

**GMINA WIERZBICA** Sukces zespołu i solistki

# Senior+ pnie się w górę

**Artyści z gminy Wierzbica są coraz bardziej znani w regionie. Zespół Senior+ podbił scenę w Cycowie. Z VI Regionalnego Festiwalu Kolęd i Pastorałek wrócił z III nagrodą, a solistka Teresa Krycka zgarnęła I miejsce.**

Ponad stu uczestników z terenu pięciu powiatów wystąpiło podczas VI Regionalnego Festiwalu Kolęd i Pastorałek w Cycowie. Tak więc III miejsce zespołu z gminy Wierzbica to duży sukces.

Klub Senior+ zaledwie przed rokiem zainaugurował swoją działalność. Seniorzy podczas zajęć muzycznych odkryli swój potencjał i już odnoszą sukcesy. Podczas festiwalu wyróżniła się również jedna z uczestniczek tego klubu - **Teresa Krycka**, mieszkanka Wólki Tarnowskiej.

- Długo namawiałam ją do wzięcia udziału w klubie. Zaangażowała się i są tego efekty - chwali wójt **Zdzisława Bożena Deniszczuk**.

Krycka od wielu lat śpiewa podczas mszy w kościele i uroczystości parafialnych w Syczynie. Jej piękny głos zna więc wielu mieszkańców gminy. Wychowała z mężem pięcioro dzieci, ma też ośmioro wnuków, z których większość także pięknie śpiewa. Jest emerytką i opiekuję się swoją niepełnosprawną mamą. Jak nam zdradziła wójt, pani Teresa również piecze najlepszy w okolicy chleb za zakwasie. **DBEZ**

# Dobra passa powiatu

**POW. CHEŁMSKI Rozstrzygnięto dwa duże przetargi na przebudowę dróg powiatowych. Ceny są niższe niż założono w kosztorysie. Oszczędności oznaczają, że będzie można wykonać nowe inwestycje, których wcześniej nie zaplanowano.**

Oba przetargi wygrało konsorcjum firm Sadex z Zamościa i B.G. Construction z Wólki Tarnowskiej. Już wiadomo, że przebudowa drogi w gminie Leśniowice na odcinku Rakołupy-Plisków będzie kosztowała 3,7 mln zł. To poniżej wartości kosztorysowej. Druga droga, na odcinku Busówno Kolonia - Wólka Tarnowska, zostanie wyremontowana za 5 mln 700 tys. zł. W kosztorysie zapisano, że będzie to kosztowało 6 mln 800 tys. zł.

Spadek cen proponowanych przez wykonawców to bardzo dobra wiadomość. Jeszcze nie tak dawno był problem, bo stawki rosły lawinowo. Samorządy albo rezygnowały z wykonania prac, albo zwiększały wydatki.

- Na te dwie inwestycje mamy zapewnione dofinansowanie z funduszu dróg samorządowych. Niestety, nie mamy jeszcze informacji, w jakiej ono będzie wysokości, czy będzie to 50 proc., czy więcej. Liczymy na to, że zostaną nam pieniądze w budżecie, które będziemy mogli przeznaczyć na remonty innych dróg. Planujemy w tym roku złożyć kolejne wnioski do funduszu dróg samorządowych - mówi starosta chełmski **Piotr Deniszczuk**.

I zapowiada, że jeśli pozostaną oszczędności po wykonaniu przebudowy dróg, które mają dofinansowanie zewnętrzne, zaplanuje kolejne inwestycje. Mogą być one zrealizowane przy wsparciu finansowym samorządów gmin, przez które drogi te przebiegają. **DBEZ**

# 30 tys. kary za nielegalne zatrudnianie

**POW. WŁODAWSKI Pogranicznicy podczas rutynowych kontroli w jednej z włodawskich firm namierzyli trzech nielegalnie zatrudnionych obywateli Ukrainy. Właściciela czeka surowa kara finansowa.**

fot.NOSG w Chełmie

„Łapanka" miała miejsce w poniedziałek (3 lutego). Funkcjonariusze z Placówki Straży Granicznej we Włodawie odkryli, że mężczyźni w wieku 39 - 49 lat pracowali bez wymaganych oświadczeń o zamiarze powierzenia pracy i bez zezwoleń uprawniających ich do jej wykonywania. Obcokrajowcy byli nielegalnie zatrudnieni przy pracach leśnych na terenie gminy Wyryki w powiecie włodawskim.

- W związku ze stwierdzonymi podczas kontroli nieprawidłowościami wobec cudzoziemców wszczęto postępowania administracyjne. Nielegalnych pracowników zobowiązano do opuszczenia naszego kraju w terminie 30 dni oraz wydano im zakaz ponownego wjazdu na terytorium Polski przez rok – mówi por. **Dariusz Sienicki**, rzecznik prasowy komendanta NOSG w Chełmie.

Właścicielowi firmy, który złamał przepisy ustawy o promocji zatrudnienia i instytucjach rynku pracy, grozi kara grzywny w wysokości od 1 000 do 30 000 złotych. **(apm)**

Por. **Dariusz Sienicki**, rzecznik prasowy komendanta NOSG: Wychodząc naprzeciw oczekiwaniom pracodawców z terenu województwa lubelskiego, Nadbużański Oddział Straży Granicznej w ciągu ostatnich lat zorganizował już kilkadziesiąt spotkań szkoleniowych poświęconym zasadom zatrudniania cudzoziemców oraz prowadzenia działalności gospodarczej przez cudzoziemców na terytorium RP. Szkolenia były organizowane przez funkcjonariuszy NOSG wspólnie z inspektorami Państwowej Inspekcji Pracy, pracownikami PUP, ZUS oraz Krajowej Administracji Skarbowej. Poruszane były problemy zarówno natury prawnej, jak i praktycznej, z którymi obecnie zmagają się pracodawcy chcący zatrudnić obcokrajowców.

W ubiegłym roku funkcjonariusze z NOSG przeprowadzili prawie 500 kontroli legalności zatrudnienia, które objęły ponad 11 tys. cudzoziemców. Ponad 300 cudzoziemców zostało zobowiązanych do opuszczenia terytorium Polski, wobec 432 nielegalnych pracowników z zagranicy skierowano wnioski do sądu o ukaranie. Kontrole legalności spowodowały również skierowaniem do sądu wniosków o ukaranie wobec 160 pracodawców.

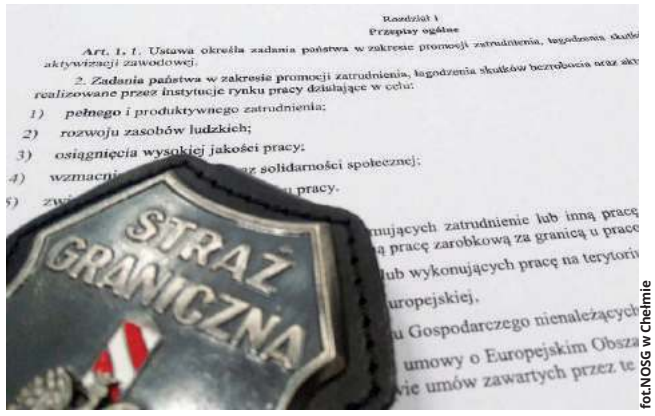

fot.NOSG w Chełmie

eprasa.pl e15338c41e

# Zdradziły ich otwarte drzwi

**REGION 56-letni mieszkaniec Chełma wpadł z kontrabandą w Lublinie. Razem z Ukraińcem przewoził 1200 paczek papierosów bez polskich znaków akcyzy oraz 14 litrów alkoholu niewiadomego pochodzenia.**

Do zdarzenia doszło przy ulicy Puchacza w Lublinie we wtorek (4 lutego). Podczas patrolu funkcjonariusze z oddziału prewencji zwrócili uwagę na renault, które miało otwarte drzwi. Gdy mundurowi zajrzeli do środka, ujrzeli spore ilości nielegalnego towaru. Postanowili poczekać na właścicieli kontrabandy. Jak się okazało, panowie chwilę później wyszli z pobliskiego bloku. Policjanci zatrzymali obywatela Ukrainy oraz 56-letniego mieszkańca Chełma. Obaj mężczyźni od razu trafili do policyjnego aresztu, gdzie usłyszeli zarzuty.

Jak się okazało, w pojeździe znajdowało się ponad 1200 paczek papierosów bez polskich znaków akcyzy oraz 14 litrów alkoholu niewiadomego pochodzenia. Gdyby nielegalny towar trafił na rynek, straty Skarbu Państwa z tytułu nieopłaconych należności wyniosłyby blisko 30 tys. złotych. Zatrzymanym grozi wysoka grzywna oraz przepadek zabezpieczonej kontrabandy. **(apm)**

# Omijał wózkiem kasy

**REGION 25-latek z gminy Chełm wpadł w ręce policjantów. To sprawca szeregu kradzieży w jednym z opolskich supermarketów. Mężczyźnie wydawało się, że jest sprytny. Omijał sklepowe kasy, wychodząc z wózkiem pełnym alkoholu. Nakradł w sumie na około 2,5 tys. zł.**

Z przyjętego przez mundurowych zgłoszenia wynikało, że młody mężczyzna, wykorzystując nieuwagę personelu jednego z opolskich supermarketów, zabrał z półki sklepowej markowy alkohol. Następnie włożył go do koszyka, po czym opuścił sklep wejściowymi drzwiami, omijając linię kas. Straty wyceniono na łączną kwotę ponad 2 tys. złotych.

Jak się okazało po zatrzymanu, mężczyzna pod koniec stycznia trzykrotnie okradł opolski sklep i oprócz alkoholu wyniósł również chemię gospodarczą oraz artykuły spożywcze. Łupem 25-latka padły przedmioty o łącznej wartości przekraczającej 2500 złotych. Sprawdzenie w policyjnych systemach wykazało, że mężczyzna był już karany za podobne przestępstwa i okradając opolski sklep działał w warunkach recydywy. Dalszym losem 25-latka zajmie się sąd. **(apm)**

# Dachował hybrydą

fot.Policja Krasnystaw

fot.Policja Krasnystaw

**GM. IZBICA Kolejne zdarzenie drogowe na ostrym zakręcie drogi wyjazdowej w kierunku Zamościa. W ubiegłym tygodniu samochód z napędem hybrydowym zderzył się z ciężarówką.**

Do groźnie wyglądającej kolizji drogowej doszło 4 lutego na drodze krajowej w Izbicy-Osadzie. Jak ustalili policjanci, kierujący toyotą wpadł w poślizg i częściowo zjechał na przeciwległy pas ruchu. W tym samym momencie nadjechało ciężarowe volvo, z którym zderzyła się osobówka.

- Toyotą w kierunku Krasnegostawu jechał 42-letni obywatel Ukrainy, który nie dostosował prędkości i techniki jazdy do warunków panujących na drodze. Ciężarówką kierował 52-latek. Na szczęście nikt z uczestników zdarzenia nie doznał obrażeń. Sprawca kolizji został ukarany mandatem - informuje mł. asp. **Jolanta Babicz**, rzeczniczka krasnostawskich policjantów. **GD**

**GMINA SAWIN** Ważą się losy trzech małych szkół

# Czułczyce nie chcą stowarzyszenia

**- Po co nam taka gmina, skoro nie będziemy mieli z niej żadnego pożytku! - pomstują rodzice uczniów ze Szkoły Podstawowej w Czułczycach. Nie podoba im się pomysł przekazania tej placówki stowarzyszeniu. Czy będą jednak mieli coś do powiedzenia, skoro gmina chce pozbyć się szkoły?**

Pod koniec stycznia odbyły się spotkania informacyjne w sprawie przekazania stowarzyszeniu podstawówek w Czułczycach, Bukowie Wielkiej oraz Wólce Petryłowskiej. Placówki te mogą być już od września prowadzone przez Społeczno-Oświatowe Stowarzyszenie Pomocy Pokrzywdzonym i Niepełnosprawnym „Edukator" w Łomży. Przekazanie ma się odbyć w drodze umowy. Rodziców i nauczycieli już o tym poinformowano. Decyzja zależy od opinii kuratora i uchwały radnych.

## Stanowcze veto

Najbardziej burzliwie spotkanie było w Czułczycach, gdzie Rada Rodziców i Rada Pedagogiczna tej szkoły są przeciwne zmianom proponowanym przez władze gminy. Wójt gminy **Dariusz Ćwir** wyjaśniał rodzicom i nauczycielom, że plan przekazania szkół wynika z potrzeby poszukiwania oszczędności w budżecie gminy. Niewiele osób to przekonało.

- Nauczyciele zapowiedzieli, że nie przyjmą nowych warunków pracy i płacy. To oznacza brak stabilności personelu. Rodzice bardzo się tego obawiają - mówi dyrektor SP w Czułczycach **Anna Kuryluk**. - Wydaje się, że zmiana organu prowadzącego będzie nieunikniona. W zasadzie mnie to już nie dotyczy, bo jestem w wieku emerytalnym. Jednak całe moje życie zawodowe było związane z tą szkołą. Przykra jest świadomość, że we wrześniu ta placówka będzie w pewnym sensie martwa - dodaje dyrektorka.

Gdy w ubiegłym roku rozeszła się wiadomość o planach przekazania szkoły stowarzyszeniu, kilkoro dzieci zostało zapisanych do innych placówek. Także troje nauczycieli zrezygnowało z pracy. Ostatecznie do przekazania wówczas nie doszło.

- Dla naszych dzieci to będzie rok w plecy. Przyjdą do pracy nowi nauczyciele i zanim zdążą zapoznać się z klasą, pewnie odejdą. Na nas spadnie obowiązek douczania dzieci - przekonują rodzice i zapowiadają, że w tej sytuacji zabiorą dzieci do pobliskich szkół w gminie Chełm.

- Nasza szkoła cały czas się rozwija. Jest wiele zajęć dodatkowych, które nauczyciele prowadzą nieodpłatnie. Stowarzyszenie nic lepszego nie może nam zaoferować - dodają.

Wielu rodziców obawia się, że stowarzyszenie w ramach oszczędności nie będzie zatrudniało pracowników obsługi szkoły.

- Nie będziemy się zwalniać z pracy, żeby szkołę sprzątać! To jest duży budynek - oburzają się rodzice.

## Szkoła albo...

Rada Rodziców wystosowała list otwarty, który trafił m.in. do wójta gminy. Wynika z niego, że rodzice chcą również decydować o losach szkoły i nie zgadzają się, by problemy finansowe gminy odbiły się na ich dzieciach. W piśmie zadeklarowano, że nauczyciele zrezygnują ze wszelkich dodatków i przekażą je na zakup pomp ciepła i zestawów fotowoltaicznych. Rodzice zapewnili również, że będą na ten cel sprzedawane cegiełki. Inwestycja w nowoczesne systemy ogrzewania miałaby obniżyć koszty utrzymania szkoły.

- Nie jest naszą winą, że gmina jest zadłużona. Nikt nas nie pytał, czy chcemy budowy zalewu Niwa, który tak dużo kosztował i nic tam się teraz nie dzieje. Interesuje nas wyłącznie dobro naszych dzieci! - mówią rodzice ze SP w Czułczycach. Od pewnego czasu domagają się od gminy informacji na temat wysokości podatków zbieranych z terenu sołectwa. Odgrażają się, że jeśli szkoła zostanie przekazana stowarzyszeniu, będą dążyli do zmiany administracyjnej i przejęcia Czułczyc przez gminę Chełm. Nie chcą, by ich podatki trafiały do Sawina.

## Będzie, co ma być

W Bukowie Wielkiej i Wólce Petryłowskiej wiadomość o przekazaniu szkół przyjęto z większym zrozumieniem, chociaż wątpliwości też było dużo.

- Temat wałkujemy od ubiegłego roku. Jeżeli w ten sposób mamy uchronić szkołę przed zamknięciem, to może warto - mówi dyrektorka SP w Wólce Petryłowskiej **Karolina Fajks**.

Rada Rodziców zaopiniowała pozytywnie zamiar przekazania szkoły. Natomiast Rada Pedagogiczna była na nie. Nauczyciele oczekiwali konkretnych informacji na piśmie dotyczących warunków płacowych, jakie im zostaną zaproponowane przez stowarzyszenie. Przekazano im je ustnie i w dodatku dopiero na kilkanaście minut przed spotkaniem.

- Nauczyciele obawiają się, że nie będzie dla nich godzin. Dlaczego osoby tak dobrze wykształcone miałyby pracować za najniższą krajową? - wyjaśnia dyrektorka.

Spotkanie podobnie przebiegało również w SP w Bukowie Wielkiej. Pełniąca obowiązki dyrektora **Małgorzata Łapąg** nie chce jednak udzielać prasie żadnych informacji. Sprawa szkół rozstrzygnie się na sesji 14 lutego. **DBEZ**

# Uczniowie napisali książkę

**GM. SAWIN Młodzi autorzy uwierzyli we własną „moc twórczą" i napisali wiersze, opowiadania, baśnie i listy. Ich utwory znalazły się w niedawno wydanej pracy zbiorowej pod kierunkiem dyrektor SP w Czułczycach Anny Kuryluk.**

W ubiegłym tygodniu w SP w Czułczycach odbyła się promocja książki pt. „Rozwijanie twórczej aktywności w procesie wychowawczo-dydaktycznym szkoły". Było to święto uczniów, których utwory dzięki tej publikacji trafiły do druku. Coś takiego nie zdarza się często. Współpraca szkoły podstawowej z wyższą uczelnią również jest wyjątkowa. Zwrócił na to uwagę nawet obecny na spotkaniu promocyjnym **Arkadiusz Kwieciński**, dyrektor chełmskiej delegatury Kuratorium Oświaty w Lublinie. Z wyższymi uczelniami współpracują zazwyczaj licea i technika.

- Nasza szkoła w 2018 roku nawiązała współpracę z Katedrą Dydaktyki i Edukacji Szkolnej w Instytucie Pedagogiki KUL, kierowaną przez **Krystynę Chałas**. Wsparcie ze strony pani profesor zaowocowało wieloma cennymi inicjatywami. Jedną z nich jest rozwijanie i promowanie potencjału twórczego uczniów - mówi dyrektor Kuryluk.

Zaprezentowane w książce utwory powstały w ciągu roku i były efektem działań projektowych nauczycieli. Zachęcili oni do twórczej aktywności uczniów z klas IV-VIII. W jednym z rozdziałów książki znalazły się wiersze patriotyczne napisane na szkolne konkursy. Praca nad nimi trwała kilka miesięcy. Każdy uczeń odniósł sukces i nie było tekstów odrzuconych. Osobny rozdział poświęcono **Klaudii Dyjach**, uczennicy z Czułczyc, przebywającej obecnie w Norwegii. Dziewczynka pisze wiersze w języku polskim i umieszcza je na portalu społecznościowym. Udostępniła je także swojej dawnej szkole. **DBEZ**

eprasa.pl e15338c41e

# SUPER Sołtysi nagrodzeni

**W minioną sobotę sołtysi z powiatu chełmskiego spotkali się na Gali SUPER Sołtys 2019, zorganizowanej przez naszą redakcję wspólnie ze starostą Piotrem Deniszczukiem. Atrakcji było co niemiara.**

Gala, w której wzięło udział ponad 170 osób, był zwieńczeniem plebiscytu SUPER Sołtys powiatu chełmskiego. Największą szczęściarą tego wieczoru okazała się **Teresa Prokop**, sołtyska Horodyska, która nie tylko zdobyła tytuł SUPER Sołtys powiatu chełmskiego 2019, ale także została SUPER Sołtysem gminy Leśniowice i wygrała kilka dodatkowych nagród w konkursie, jaki odbył się podczas Balu Sołtysów. Drugie miejsce w plebiscycie zajęła **Alicja Książek**, sołtyska Hruszowa w gm. Rejowiec, a trzecie miejsce - **Marek Dyć**, sołtys Rudy Opalin w gm. Ruda-Huta. Czwarte miejsce przypadło **Ryszardowi Florukowi**, sołtysowi Ochoży Kolonii w gm. Chełm, piąte miejsce wywalczyła **Elżbieta Malinowska**, sołtyska Kasiłanu w gm. Leśniowice, szóste - **Katarzyna Hołub**, sołtyska Woli Korybutowej II w gm. Siedliszcze, siódme - **Józef Zalewski**, sołtys Majdanu Zahorodyńskiego w gm. Siedliszcze, ósme - **Zofia Golus**, sołtyska Bachusa w gm. Sawin, dziewiąte - **Paulina Czuba**, sołtyska Koziej Góry w gm. Wierzbica i dziesiąte miejsce - **Lucyna Ficner**, sołtyska Kamiennej Góry w gm. Wierzbica.Nagrodziliśmy także Super Sołtysów w poszczególnych gminach powiatu chełmskiego. W gminie Sawin tytuł ten otrzymała Zofia Golus, sołtyska wsi Bachus, w gminie Wojsławice - **Anna Kowalczuk**, sołtyska Turowca, w gminie Białopole - **Joanna Wilgos**, sołtyska Buśna, w gminie Chełm - **Ryszard Florczuk**, sołtys Ochoży Kolonii, w gminie Wierzbica - **Paulina Czuba**, sołtyska Koziej Góry, w gminie Dorohusk - **Alicja Książek**, sołtyska wsi Świerże I, w gminie Dubienka - **Agnieszka Chmielewska**, sołtyska Siedliszcza, w gminie Kamień - **Teresa Wilkos**, sołtyska Kamienia Kolonii, w gminie Rejowiec - **Alicja Książek**, sołtyska Hruszowa, w gminie Rejowiec Fabryczny - **Barbara Świderczuk**, sołtyska wsi Gołąb, w gminie Żmudź - **Ewa Matyszczuk**, sołtyska Stanisławowa, w gminie Siedliszcze - **Katarzyna Hołub**, sołtyska Woli Korybutowej II, w gminie Ruda-Huta - **Marek Dyć**, sołtys Rudy Opalin.

Podczas tegorocznego Balu Sołtysów redakcje Super Tygodnia Chełmskiego i radia Bon Ton otrzymały podziękowania za wsparcie w organizacji koncertu charytatywnego i akcji pomocowej na rzecz rodziny Pawluków z miejscowości Bakus-Wanda w gminie Wierzbica, którzy stracili dom wskutek pożaru. Zbiórka funduszy na odbudowę domu wciąż trwa. Kolejna pomoc dla pogorzelców popłynęła od sołtysów i uczestników naszego Balu Sołtysów. Do puszki stowarzyszenia Tak Niewiele wrzucono wiele hojnych datków. Odbyła się także krótka, ale owocna licytacja. Najdrożej „sprzedaliśmy" lot widokowy samolotem z Piotrem Frończukiem, właścicielem firmy „Piotrans". Wylicytowała go **Magda Zając** za 550 zł. Ostatecznej kwoty naszej zbiórki jeszcze nie znamy, ale na pewno poinformujemy o tym w kolejnym numerze.

Dziękujemy wszystkim partnerom i sponsorom tego wydarzenia za wsparcie finansowe i pomoc organizacyjną, a zespołowi Lejdis, paniom **Magdzie Greber-Czyżewskiej**, **Halinie Mysakowskiej** i **Weronice Chomiarczuk**, za wspaniały występ podczas Gali SUPER Sołtysów 2019.

**red**

SENATOR RP
PROFESOR
Józef Zając
BIURO SENATORSKIE
czynne codziennie
w godz. 12.30 - 15.30
22-100 Chełm
ul. Lwowska 14 A, lok. 5

PROCAM
AGRONOMIA SUKCESU

JUBILER QUEEN
BIŻUTERIA ZŁOTA & SREBRNA
Skup złota i srebra
Sprzedaż i naprawa biżuterii
Chełm, ul. Lubelska 20
Czynne: pn-pt: 9³⁰-17³⁰,
sob: 9³⁰-14⁰⁰
tel: 533 270 227
lipczynski.sebastian@wp.pl
www.jubiler-queen.pl

STIHL
Dealer PREMIUM
Chełm, ul. Rampa Brzeska 7A
FINO MARKET
TECHNIKA ROLNICZA I OGRODNICZA
82 565 51 32

eprasa.pl e15338c41e

# i wytańczeni

4604
travelplanet.pl
Michał Lackowski
NOWY SALON PODRÓŻY W CHEŁMIE
Chełm, ul. Lwowska 13s IIp
606 476 827, 602 613 959
chelm_lwowska@travelplanet.pl

MARIUSZ USYDUS
usługi remontowo-budowlane
2327
usydus@gazeta.pl
www.usydusm.pl
• izolacje natryskowe pianką poliuretanową • elewacje
• tynki cementowo-wapienne, gipsowe • podłoża z mixokreta
501 145 125

BŁAŻEJ
Sklep Jubilerski
biżuteria ze klasą...
Chełm, ul. Gdańska 4
Chełm, ul. Lutosławskiego 4, lok. 9
Centrum Handlowe Demos
Włodawa, ul. Okunińska 4
4594

Twój Agent Ubezpieczenia
Kinga Jędrzejewska
NAJLEPSZE UBEZPIECZENIA DLA CIEBIE
Chełm, ul. Lwowska 13 R
798 707 260
663 065 989
4029

Bank Spółdzielczy w Białopolu
4182

eprasa.pl e15338c41e

GALERIA ZDJĘĆ NA STRONIE WWW.SUPERTYDZIEN.PL

eprasa.pl e15338c41e

# I LO promuje talenty

**CHEŁM Jurorzy nie mieli wątpliwości, kto jest największym talentem 11. edycji wojewódzkiego konkursu Mam Talent u Czarniecczyków. Patrycja Wilgos, uczennica I Liceum Ogólnokształcącego w Chełmie oczarowała wszystkich wdziękiem, pięknym głosem, autorskimi piosenkami i mistrzowską grą na akordeonie.**

Jonatan Urban

Zespół Reversal z Chełmskiej Szkoły Rocka, Agnieszka Szewczyk i Michał Goławski z Bialskiej Szkoły Rocka, Dariusz Kwietniewski i Kacper Lackowski z II LO w Chełmie, Klaudiusz Antoniszewski i Martyna Swoboda z Zespołu Szkół Gastronomicznych i Hotelarskich w Chełmie, Katarzyna Rosołowska z Bursy Szkolnej nr 5 w Lublinie, Patrycja Chwała i Bartłomiej Żurek z I LO w Krasnymstawie, Nikola Szafran z Zespołu Szkół w Cycowie, Karolina Staszak i Jan Huber ze Szkoły Podstawowej nr 2 w Chełmie, Patrycja Wilgos z I LO w Chełmie, Pola Kunka ze SP w Żółtańcach, Jakub Ungert i Patrycja Koziej z Klubu Tańca Towarzyskiego Takt (ChDK), Jakub Różański z Zespołu Szkół Technicznych w Chełmie, zespół Allegro - Aleksandra Kiryk, Martyna Kudelska i Paulina Barabas z I LO w Chełmie, Michał Smyk z Zespołu Szkół w Dubience, Magdalena Palinka z I LO w Lublinie oraz najmłodsi wykonawcy - zespół Passio w składzie: Aleksandra Pastuszak, Natalia Walkiewicz, Joanna Jamrozińska z Zespołu Szkolno-Przedszkolnego nr 3 w Chełmie. To uczestnicy finału tegorocznego konkursu Mam Talent u Czarniecczyków, którzy na scenie Chadeku zaprezentowali swoje umiejętności wokalne, instrumentalne i taneczne.

Serca jurorów podbiła Patrycja Wilgos, uczennica I klasy I LO. Nie dość, że zdobyła główną nagrodę, to dodatkowo zgarnęła większość tytułów, m.in. Oryginalny Talent, Osobowość Artystyczna, Najlepszy Wykonawca I Liceum Ogólnokształcącego oraz jedną z nagród przyznawanych przez dziennikarzy.

- Jestem pełen uznania dla wszechstronnych uzdolnień Patrycji. Niełatwo jest grać na akordeonie takiej drobnej dziewczynie i jednocześnie śpiewać, nawiązując przy tym kontakt z publicznością - mówi **Mariusz Matera**, przewodniczący jury tegorocznego konkursu. - Patrycja zaprezentowała bardzo ciekawe własne kompozycje i to właśnie docenili jurorzy.

Patrycja żyje muzyką. Pobierała wcześniej lekcje śpiewu, a teraz jest także uczennicą III klasy Państwowej Szkoły Muzycznej II stopnia, gdzie doskonali swoje umiejętności w grze na akordeonie, instrumencie dość nietypowym jak dla dziewczyny. Tworzy w każdej wolnej chwili. Autorska piosenka „Wyrąbali cały las", którą zaprezentowała w konkursie na pewno zapadła w serca wielbicielom jej talentu.

- Tekst i muzyka powstają prawie jednocześnie - opowiada młoda artystka. - W swoich utworach opisuję to, co mnie otacza. Inspiruje mnie natura, a mam jej pod dostatkiem, bo mieszkam na wsi. Śpiewam głównie o niej.

Patrycja zdobywała już laury, wygrała m.in. wojewódzki konkurs „Śpiewające Słowiki".

Drugie miejsce zajęła Magdalena Palinka, która niczym Edith Piaf brawurowo zaśpiewała piosenkę Milord. Trzecie miejsca jurorzy przyznali duetowi z Krasnegostawu. Patrycja Chwała i Bartłomiej Żurek przenieśli słuchaczy w bajkowy świat. Wyróżnienie zdobyła dziewczyna z gitarą Katarzyna Rosołowska. Bardzo spodobała się jej interpretacja utworu Edyty Geppert „Kocham cię życie". Czwarte miejsce zdobył dynamiczny zespół z II LO, który swój występ wzbogacił ciekawą wizualizacją. Dariusz Kwietniewski i Kacper Lackowski otrzymali także nagrodę dziennikarzy i Radia Bon Ton oraz Super Tygodnia Chełmskiego. Emanująca seksapilem młodziutka tancerka Karolina Staszak i jej partner Janek Huber wywalczyli piąte miejsce. Szóste miejsce wyśpiewał zespół Reversal. Dziewczyny grające na gitarach, perkusistka i wokalistka z przepięknym głosem wzbudziły aplauz publiczności.

Także publiczność wybrała swojego faworyta. Ta nagroda przypadła zespołowi tanecznemu Allegro z I LO. **red**

**Więcej zdjęć na stronie www.supertydzien.pl**

eprasa.pl e15338c41e

# Żywe raki przechwycone na granicy

**DOROHUSK Nietypowy towar zarekwirowany w ubiegłym tygodniu na przejściu granicznym. Próbę przemytu ponad osiemdziesięciu raków udaremnili funkcjonariusze Krajowej Administracji Skarbowej i Nadbużańskiego Oddziału Straży Granicznej.**

Żywy ładunek funkcjonariusze znaleźli, kontrolując osobowe renault, którym do Polski wjeżdżał obywatel Ukrainy. Skorupiaki, w sumie 84 szt., znajdowały się w pojemniku z wodą, schowanym w jednym z przewożonych przez mężczyznę bagaży.

Jak wyjaśnił właściciel auta - przesyłkę miał dostarczyć do Warszawy i nie wiedział, co znajduje się w środku. Niewykluczone, że docelowo raki miały trafić do jakiejś restauracji.

Funkcjonariusze wszczęli przeciwko obywatelowi Ukrainy postępowanie karne skarbowe. Mężczyźnie grozi grzywna. Stracił również przewożone skorupiaki.

Jak informuje Izba Administracji Skarbowej w Lublinie, w tym roku to pierwszy przemyt żywych zwierząt na granicy w woj. lubelskim. Raki trafiły do ogrodu zoologicznego w Zamościu na kwarantannę. To tam z reguły przekazywane są zwierzęta zatrzymywane na granicy w województwie lubelskim. Do zamojskiego ogrodu KAS przekazywała w ostatnich latach m.in. nielegalnie wwożone do Polski: raki, pijawki lekarskie i afrykańskie ślimaki Achatina.

**(apm)**

# Kolędowali w Dubience

**POW. CHEŁMSKI XI Powiatowy Festiwal Kolęd i Pastorałek - Dubienka 2020 cieszył się dużym zainteresowaniem zarówno wykonawców, jak i publiczności. Na scenie wystąpiło ponad 40 osób.**

Do konkursu zgłosili się wykonawcy w różnym wieku - dzieci i dorośli. Wszyscy byli świetnie przygotowani, ale najwięcej wzruszeń dostarczyli najmłodsi artyści, którzy stawiają na scenie swoje pierwsze kroki. W kategorii soliści z klas 0-3 zwyciężyła **Magda Szafran** z GOK-u w Dubience. Drugie miejsce przyznano **Martynie Dziewiczkiewicz** ze SP w Dorohusku, a trzecie - **Annie Chmielewskiej** z GOK-u w Dubience.

W grupie solistów z klas 4-8 wygrała **Justyna Jakubowska** ze SP w Dorohusku. Drugie miejsce zdobyły **Ilona Sołdaczuk** ze SP w Wojsławicach i **Nikola Krasnowska** ze SP w Białopolu. Także na trzecim miejscu znalazło się dwoje solistów - **Marceli Ksawery Kosowski** ze SP nr 4 w Chełmie i **Magdalena Tadewicz** ze SP w Dubience.

Zespół wokalny ze SP w Dorohusku zdobył I miejsce w kategorii wiekowej klas 0-3. W starszej grupie wygrała Tęcza ze SP w Białopolu, a na drugim miejscy znalazł się zespół „Best Friends Forewer" z GOK-u w Dubience.

W kategorii duety szkoła średnia wyróżniły się: **Amelia Szpunar** i **Julia Krasnowska** z Białopola.

Nie zabrakło na scenie też dorosłych solistów. Komisja konkursowa przyznała dwa pierwsze miejsca, które otrzymali: **Barbara Nowakowska** z Czułczyc Małych i **Andrzej Sobolewski** z Sawina. Drugie miejsce zdobyło czterech wykonawców: **Leokadia Piech** ze Stowarzyszenia Osób z Niepełnosprawnością i ich Przyjaciół Zbyszko w Chełmie, **Maria Kociuba** z Liszna Kolonii, **Lucyna Gaik** z GOK-u w Rudzie-Hucie, **Stefan Sakowski** z Sawina. Trzecia nagroda trafiła do: **Jadwigi Kendzierawskiej** z Wólki Petryłowskiej, **Krystyny**

**Celińskiej** z Bukowy Wielkiej, **Cecylii Koppe** z Sawina, **Aliny Sołoduchy** z Petryłowa i **Albiny Dmitriuk** z Sawina.

Pierwsze miejsce zdobyły zespoły: Unisono z Miejskiego Ośrodka Kultury „Dworek" w Rejowcu Fabrycznym i Czerwona Jarzębina" z CKTiS w Wojsławicach. Drugą nagrodę mają „Bokoryna" z GOK-u w Rudzie -Hucie i „Remedium" z GOK-u w Białopolu. Na trzecim miejscy znalazły się: „Wrzos" z GOK-u w Sawinie i „Flowers"z GOK-u w Białopolu.

**DBEZ**

# Zapas suszu na lata

Mieszkanka Włodawy kupiła prawie10-kilogramowy worek suszu tytoniowego. Miała jednak pecha, bo namierzyła ją skarbówka. Towar nie miał znaków akcyzy, więc będzie ją drogo kosztował.

Policjanci wraz z funkcjonariuszami urzędu celnego z Białej Podlaskiej przeszukali mieszkanie zajmowane przez 69-letnią włodawiankę. Znaleźli tam worek jutowy z suszem tytoniowym o wadze blisko 10 kg. Kobieta wyjaśniła, że susz zakupiła kilka tygodni temu od nieznanego mężczyzny dla własnego użytku. Na niewiele takie tłumaczenia się jednak zdały.

69-latka z Włodawy będzie musiała zapłacić kwotę należnego uszczuplenia podatku VAT i akcyzy, czyli ponad 10 tys. zł. Grozi jej również wysoka kara grzywny.

**DBEZ**

# Znów oszukują na PGE

Ktoś podszywa się pod PGE Polską Grupę Energetyczną i wysyła fałszywe SMS-y z informacją o planowanym wyłączeniu prądu w związku z rzekomo nieuregulowanymi płatnościami.

W SMS-ach znajduje się link prowadzący do strony łudząco przypominającej stronę logowania do elektronicznego Biura Obsługi Klienta PGE, a stamtąd do strony z listą banków i systemu płatności elektronicznej.

Fałszywe wiadomości SMS to kolejny, obok e-maili oraz fałszywych faktur, sposób działania oszustów. PGE zwraca się do klientów o zachowanie szczególnej uwagi oraz przekazanie ostrzeżenia rodzinom i znajomym. Takiego SMS-a należy zignorować i nie otwierać linków podawanych w wiadomościach.

W przypadku jakichkolwiek wątpliwości można się kontaktować z infolinią PGE: (+48) 422 222 222.

**(apm)**

# To był bal nad bale!

VII Powiatowy Bal Chłopski zgromadził liczne grono sympatyków ruchu ludowego i mieszkańców powiatu chełmskiego. Bawiło się na nim kilkaset osób.

Impreza odbyła się w zajeździe Drob w Urszulinie. Atrakcją była biesiada cygańska w wykonaniu zespołu Wrzos z Sawina, która porwała gości do tańca. Mimo bogatego jadłospisu, podano również swojski smalec z ogórkiem kwaszonym - jak na wiejskiej imprezie.

Jak na bal chłopski przystało - wybrano Babę Roku 2020. Została nią **Małgorzata Jałtoszuk** z Rudy-Huty. Na podium towarzyszył jej Chłop Roku, czyli **Wojciech Pajer** z gminy Chełm. Królem Balu obwołano **Mariusza Kędzierskiego** z gminy Wierzbica, a Królową Balu - **Justynę Korcz** z gminy Rejowiec. Zielona Miss to **Agata Kicińska** z Siedliszcza.

**DBEZ**

# Wójt szuka kierownika

**GM. SAWIN Dosyć bezkrólewia w GOPS w Sawinie. Wójt ogłosił nabór na kierownika tej jednostki. Dokumenty można składać tylko do godz. 12 w czwartek 13 lutego.**

GOPS w Sawinie od dłuższego czasu radzi sobie bez kierownika. Przez wiele lat zarządzała tam **Jolanta Król**. Po zmianie władzy w gminie i przeprowadzonym audycie - w 2017 roku została zwolniona dyscyplinarnie, tuż przed emeryturą. Wniosła sprawę do sądu i domaga się odszkodowania i przywrócenia do pracy. Proces się toczy i nie wiadomo, kiedy zapadnie rozstrzygnięcie.

Wójt na pełniącą obowiązki kierownika GOPS powołał **Teresę Charytanowicz**. W rzeczywistości jednak jest długotrwale nieobecna w pracy, a wszelkie dokumenty podpisuje wójt. Nic więc dziwnego, że poszukiwana jest osoba, która przejmie obowiązki kierownika. Szczegóły oferty zamieszczono na stronie bip gminy Sawin. Kandydat na to powinien mieć wykształcenie wyższe na kierunku: administracja, prawo, socjologia, psychologia lub praca socjalna. Zgodnie z przepisami musi mieć specjalizację z zakresu organizacji pomocy społecznej. Potrzebny jest też 3-letni staż pracy w pomocy społecznej.

**DBEZ**

eprasa.pl e15338c41e

# TV PROGRAM super tydzień chełmski

## Program telewizyjny 10.02 – 16.02.2020

## Narzeczony mimo woli

**TVN, sobota 15.02, godz. 20.00**

Nowy Jork. Kanadyjka Margaret Tate pracuje w jednym z największych amerykańskich wydawnictw. Całe swoje życie podporządkowała pracy. Wymagająca szefowa nie przebiera w środkach, by osiągnąć cel, co nie przysparza jej sympatii wśród pracowników. Zaabsorbowana zawodowymi obowiązkami kobieta zapomina o przedłużeniu wizy. W najmniej odpowiednim momencie dowiaduje się, że grozi jej deportacja do ojczyzny. By temu zapobiec, musi niezwłocznie wyjść za mąż. Jedynym kandydatem na fikcyjnego narzeczonego jest jej asystent, Andrew. Mężczyzna z lęku o pracę przystaje na ofertę. On i szefowa zaczynają udawać zakochaną parę, choć pochodzą z różnych światów i nie przepadają za sobą. By podtrzymać mistyfikację, Margaret postanawia pojechać z Andrew na weekend do jego rodziny. Przewrażliwiona elegantka przeżywa szok, gdy wysiada z samolotu na Alasce. Wielopokoleniowa i zamożna rodzina Andrew zaskakuje ją jednak bardzo pozytywnie.

## Wyszłam za mąż, zaraz wracam

**TVP 2, sobota 15.02, godz. 22.20**

Piękna dentystka Isabelle (Diane Kruger) czuje się spełniona zarówno w życiu zawodowym, jak i prywatnym. Jest szczęśliwie zakochana w swoim długoletnim partnerze (Robert Plagnol), z którym planuje założenie rodziny. Gdy jednak Pierre prosi ją o rękę, Isabelle wpada w panikę, gdyż obawia się, że jej szczęście zrujnuje familijna klątwa, przez którą pierwsze małżeństwa kobiet z jej rodziny zawsze kończą się szybkim rozwodem. Bohaterka postanawia więc przechytrzyć przeznaczenie i poślubić przypadkowo spotkanego mężczyznę, a następnie szybko się rozwieść, tak by móc bezpiecznie wyjść za Pierre'a. Zbieg okoliczności sprawia, że kandydatem na męża staje się mrukliwy pasażer siedzący obok niej w samolocie. Jean-Yves (Dany Boon) jest autorem przewodników turystycznych, który wybiera się właśnie w podróż do Kenii. Zdesperowana Isabelle kupuje bilet do Nairobi, żeby uwieść mężczyznę i skłonić go do szybkiego ślubu.

## Everest

**TVN, niedziela 16.02, godz. 20.00**

Rok 1996. Nowozelandczyk Rob Hall (Jason Clarke), właściciel firmy Adventure Consultants, organizuje komercyjną wyprawę na najwyższą górę świata. W jego brygadzie są między innymi Teksańczyk Beck Weathers (Josh Brolin) oraz reporter Jon Krakauer (Michael Kelly). Wspinacze wiedzą, że podejmują ryzyko, którego nie da się skalkulować. Wyróżniają się doskonałą kondycją i są wyposażeni w specjalistyczny sprzęt, jednak w obliczu gwałtownego załamania pogody w górach człowiek nie ma szans. Himalaiści docierają do obozu bazowego. Przez kilka tygodni przyzwyczajają się do ekstremalnych warunków atmosferycznych, przejmującego śniegu i ciśnienia powietrza rozregulowującego organizm. Oprócz nich na szczyt zmierzają inne ekipy. Hall podejmuje strategiczną decyzje o dołączeniu do Scotta Fischera (Jake Gyllenhaal), szefa ekspedycji Mountain Madness. Na początku maja śmiałkowie opuszczają bazę. Rozpoczynają podejście na szczyt.

## Max

**TVP 2, niedziela 16.02, godz. 21.30**

Znakomicie wyszkolony Max służy w Afganistanie. Specjalizuje się w wyszukiwaniu broni i materiałów wybuchowych. Kiedy jego opiekun, Kyle, ginie na froncie, czworonóg staje się nerwowy i nieposłuszny. Wraz z ciałem zmarłego wraca do USA. Zaburzenia zachowania wskazują na to, że musi być uśpiony. Kiedy jednak trafia do rodziny żołnierza, odnajduje spokój przy jego młodszym bracie, Justinie. Choć początkowo chłopak nie akceptuje nowego domownika, z czasem rodzi się między nimi więź.

## Miłość na walentynki

**TVP 1, niedziela 16.02, godz. 22.20**

Helen Russell (Danica McKellar) na co dzień prowadzi niewielką kwiaciarnię w Nowym Jorku. Zbliża się święto zakochanych, kiedy florystka ma zawsze ręce pełne roboty. Nieoczekiwanie dostaje zaproszenie na bal maskowy od swojego przyjaciela Henry'ego Harta (Cameron Mathison). Helen nie podejrzewała, że właśnie tam może spotkać miłość swojego życia

### TVP 1

5.40 **Jaka to melodia?**
6.15 **Przysięga (104) –** serial
7.10 **Elif s.III (662) –** serial
8.00 **Wiadomości, Pogoda**
8.15 **Kwadrans polityczny**
8.40 **Korona królów – taka historia... (57) –** telenowela
9.20 **Ranczo s.VIII (101) – Grecy i Bułgarzy –** serial
10.15 **Komisarz Alex s.VIII (104) –** serial
11.05 **Ojciec Mateusz s.XXI (272) –** serial
12.00 **Wiadomości**
12.15 **Agrobiznes**
12.45 **BBC w Jedynce – Serengeti**
14.00 **Elif s.III (663) –** serial
15.00 **Wiadomości, Pogoda**
15.15 **Alarm! –** magazyn
15.35 **Gra słów. Krzyżówka –** teleturniej
16.05 **Przysięga (105) –** serial
17.00 **Teleexpress, Pogoda**
17.25 **Jaka to melodia?**
18.00 **Klan (3607) –** telenowela
18.30 **Korona królów (330) –** telenowela
18.55 **Jeden z dziesięciu –** teleturniej
19.25 **Sport, Wiadomości, Pogoda**
20.10 **Alarm! –** magazyn
20.30 **Leśniczówka (192) –** serial
21.00 **Teatr Telewizji – Negocjator**, reż. Jarosław Żamojda, wyk. Robert Talarczyk, Hubert Zduniak, Sławomir Orzechowski, Piotr Polk, Robert Czebotar, Stanisław Górka, Wojciech Solarz, Karol Pocheć, Mateusz Kmiecik, Piotr Tołoczko (HIT)
22.30 **Świat bez fikcji – Irański Generał Cień – Kasim Sulejmani –** film dok.
23.35 **Archiwista (5) –** serial
0.35 **Sanatorium miłości s.II (6) –** reality show
1.35 **Zatrzymać ślub! –** film obyczajowy, Kanada, USA, reż. Anne Wheeler, wyk. Rachel Boston, Lini Evans, Teryl Rothery
3.05 **Hans Kloss. Stawka większa niż śmierć (4) –** serial
3.40 **Moda – prawdziwe koszty**
4.35 **Notacje –** cykl dok.
4.55 **Zakończenie dnia**

### TVP 2

4.45 **Koło fortuny –** teleturniej
5.20 **Doktor Kleist – lekarz rodzinny (36) W potrzasku –** serial
6.15 **Coś dla Ciebie –** magazyn
6.40 **Familiada –** teleturniej
7.15 **Pytanie na śniadanie**
11.25 **Rodzinka.pl s.IV (88) –** serial
11.55 **Barwy szczęścia (2190) –** serial
12.30 **Koło fortuny –** teleturniej
13.05 **Va Banque (23) –** teleturniej
13.35 **Na sygnale (250) – Ukryty smutek –** serial
14.05 **Coś dla Ciebie –** magazyn
14.30 **Operacja Zdrowie – Zdrowie Seniora. Leczenie uzdrowiskowe**
15.05 **Doktor Kleist – lekarz rodzinny (63) – Niezabliźnione rany –** serial
15.50 **Zainwestuj w marzenia s.II (18) –** serial
16.00 **Koło fortuny –** teleturniej
16.35 **Familiada –** teleturniej
17.10 **Więzień miłości (237), Turcja**
18.00 **Panorama**
18.20 **Pogoda**
18.30 **Va Banque (24) –** teleturniej
18.55 **Rodzinka.pl s.IX (194) –** serial
19.35 **Barwy szczęścia (2190) –** serial
20.10 **Barwy szczęścia (2191) –** serial
20.40 **Kulisy serialu**
20.55 **M jak miłość (1492) –** serial
21.50 **Lepsza połowa (11) –** serial
22.30 **Tylko jedno spojrzenie (1) –** serial kryminalny, Francja, reż. Ludovic Colbeau - Justin, wyk. Virginie Ledoyen, Thierry Neuvic, Julie Gayet (HIT)
23.35 **Dowłatow –** dramat biograficzny, Rosja, Polska, Serbia, reż. Aleksey German, wyk. Milan Maric, Danila Kozlovsky, Helena Sujecka
1.50 **Głęboka woda – sezon II (6) – Pułapka medialna –** serial
2.50 **Ugotowany –** film obyczajowy, USA, reż. John Wells, wyk. Bradley Cooper, Sienna Miller, Daniel Bruhl, Omar Sy, Sam Keeley
4.30 **Zakończenie programu**

### POLSAT

6.00 **Nowy dzień z Polsat News**
9.00 **Malanowski i Partnerzy**
10.00 **Dzień, który zmienił moje życie**
11.00 **Dlaczego ja?**
12.00 **Gliniarze**
13.00 **Trudne sprawy**
14.00 **Pierwsza miłość**
14.45 **Dlaczego ja?**
15.50 **Wydarzenia, Pogoda**
16.15 **Interwencja**
16.30 **Na ratunek 112**
17.00 **Gliniarze**
18.00 **Pierwsza miłość**
18.50 **Wydarzenia, Sport, Pogoda**
19.30 **Świat według Kiepskich**

20.10 **MEGA HIT – Świat w płomieniach –** thriller sensacyjny, USA, 2013, reż. Roland Emmerich, wyk. Channing Tatum, Jamie Foxx, Maggie Gyllenhaal, Jason Clarke - Policjant John Cale marzy o pracy w jednostce specjalnej, której zadaniem jest ochrona prezydenta Jamesa Sawyera. Niestety, jego aplikacja zostaje odrzucona. Przybity mężczyzna, nie chcąc zawieść swojej córeczki, zabiera ją na wycieczkę po Białym Domu. (HIT)
22.55 **John Rambo –** film sensacyjny, Niemcy, USA, 2008, reż. Sylvester Stallone, wyk. Sylvester Stallone, Julie Benz, Paul Schulze, Graham McTavish
0.55 **Nowy początek –** film sci - fi, USA, Kanada, Indie, 2016, reż. Denis Villeneuve, wyk. Amy Adams, Jeremy Renner, Forest Whitaker, Michael Stuhlbarg
3.20 **Tajemnice losu**

### TVN

5.20 **Uwaga! –** program interwencyjny
5.45 **Mango – Telezakupy**
6.50 **Nowa Maja w ogrodzie**
7.20 **Akademia ogrodnika**
7.30 **Dzień Dobry TVN –** magazyn
11.00 **Ukryta prawda**
11.55 **Szkoła –** serial
12.55 **Szpital –** program obyczajowy
13.50 **Detektywi –** program kryminalny
14.55 **Tata w tarapatach –** program rozrywkowy
16.00 **Szpital –** program obyczajowy
17.00 **Kuchenne rewolucje –** program kulinarno - rozrywkowy
18.00 **Ukryta prawda**
19.00 **Fakty, Sport, Pogoda**
19.49 **Raport smogowy – poznaj kolory powietrza**
19.50 **Uwaga! –** program interwencyjny
20.10 **Doradca smaku**
20.15 **Na Wspólnej –** serial
20.55 **Milionerzy**

21.35 **Epidemia –** film sensacyjny, USA 1995, reż. Wolfgang Petersen, wyk. Dustin Hoffman, Cuba Gooding Jr., Kevin Spacey, Rene Russo (HIT)
0.10 **Dziewczyna z portretu –** film obyczajowy, Niemcy, USA, Wielka Brytania, Belgia, Dania, Japonia 2015, reż. Tom Hooper, wyk. Eddie Redmayne, Alicia Vikander, Ben Whishaw, Matthias Schoenaerts, Sebastian Koch, Amber Heard
2.40 **Stylowy projekt**
3.10 **Co za tydzień –** magazyn
3.05 **Uwaga! –** program interwencyjny
4.00 **NOC Magii**

### SUPER POLSAT

**6.00** SuperLudzie Extra **6.25** Wydarzenia **7.00** Rycerka Nella **7.30** Rafcio Śrubka **8.00** Bąbelkowy świat gupików **8.30** Psi patrol **9.00** Psi patrol **9.30** Wróżkowie chrzestni **10.00** Świat według Bundych **10.30** Świat według Bundych **11.00** Nasz nowy dom **12.00** Misja Weteran **12.30** W rytmie serca **13.30** TOP CHEF **15.00** Hell's Kitchen - Piekielna Kuchnia **16.30** Twoja Twarz Brzmi Znajomo **18.30** Misja Weteran **19.00** Nasz nowy dom **20.00** Supersamiec - komedia, USA, 2007, reż. Greg Mottola, wyk. Jonah Hill, Michael Cera, Christopher Mintz - Plasse, Martha MacIsaac **22.30** Foxcatcher - dramat biograficzny, USA, 2014, reż. Bennett Miller, wyk. Steve Carell, Channing Tatum, Mark Ruffalo, Vanessa Redgrave **1.10** Hotel 52 **2.10** Twoja Twarz Brzmi Znajomo **4.10** Kabaretowa Ekstraklasa **4.30** Malanowski i Partnerzy

### TVP SPORT

**5.30** Sportowy Wieczór **6.10** Piłka nożna - Puchar Hiszpanii. 1/4F **8.05** Hokej na lodzie - Kazachstan - Polska **10.10** Lekkoatletyka - Halowy mityng IAAF World Indoor Tour - Millrose Games, Nowy Jork **11.50** Lekkoatletyka - Halowy mityng Copernicus Cup, Toruń **13.55** Z kamerą TVP Sport - Adam Małysz, cz. II - **14.35** Skoki Narciarskie - PŚ - Willingen - konkurs indywidualny **16.25** Coppa Italia - zapowiedz 1 finału **16.55** Piłka nożna - PKO Ekstraklasa. 21.kolejka. Śląsk Wrocław - Lechia Gdańsk **19.00** 4 - 4 - 2 - magazyn piłkarski **20.00** Sportowy Wieczór **20.30** GOL - felieton **22.25** Gol - magazyn piłkarski **23.05** Piłka nożna - Puchar Hiszpanii. 1/4F - podsumowanie **1.05** Hokej na lodzie - NHL 2019. Washington Capitals - New York Islanders **4.00** Sporty walki - Kickboxing Gala Enfusion 94 z Alkmaar

### TVP KULTURA

**7.00** Niezapomniany Leonard Bernstein - Spotkania z muzyką **8.05** Studio Kultura - Rozmowy **8.25** Jak zdobyć pieniądze, kobietę i sławę - film TVP **9.25** Straszne skutki awarii telewizora - komedia **11.00** Tajemnica Enigm - serial **12.45** Fatalista - film TVP **13.20** Nic się nie dzieje - film anim. **13.40** The Stone Roses. Made of Stone **15.20** Studio Kultura - Rozmowy **15.40** Niedziela z... Haliną Kunicką **16.30** Pograbek - film obyczajowy **18.00** Doświadczanie siebie - o aktorstwie Jana Świderskiego **19.15** Którędy po sztukę - Karolina Kowalska **19.30** Trzeci punkt widzenia **20.00** Informacje kulturalne **20.30** Wodzirej - film obyczajowy **22.20** Powidoki - D. H. Lawrence - program publicystyczny **22.35** Antyfonie - Kuba Anatol Malinowski & Enjoy Life - film dok. **23.10** Kongijski trybunał - film dok. **0.20** Caravaggio - film biograficzny

### Stopklatka

**6.00** Wojny kontenerowe - serial **6.25** Allo, Allo - serial **7.10** Plebania - serial **8.05** Komisarz Rex - serial **9.05** Rejsy w luksusie - serial **10.05** Zaginione światy - serial **11.05** Pogodowe Top - serial **12.00** Katastrofy w przestworzach **13.55** Chicago Fire - serial **15.45** Komisarz Rex - serial **16.45** Scena Śmiechu **17.45** Wojny kontenerowe - serial **18.35** Allo, Allo - serial **20.00** Święci z Bostonu - film sensacyjny **22.10** Inkarnacja - thriller

### TTV

**10.25** Gogglebox. Przed telewizorem **11.25** Sędzia Anna Maria Wesołowska **13.25** Fuszerki chirurgów plastycznych **14.25** Królowe życia **15.45** Express **16.00** Uwaga! **16.25** Dżentelmeni i wieśniacy **17.30** DeFacto **17.45** Express **18.03** Raport smogowy **18.05** Damy i wieśniaczki **19.00** Gogglebox. Przed telewizorem **19.45** Express **20.00** Orzeł czy Reszka **21.00** Królowe życia **21.45** Express **22.00** Gogglebox. Przed telewizorem **23.45** DeFacto

### TV6

**6.00** Top 10 lista przebojów **7.00** MacGyver **8.00** MacGyver **9.00** Policjantki i Policjanci **10.00** Detektywi w akcji **12.00** Miodowe lata **13.40** Bumerang **14.15** Transakcje za milion dolarów: Nowy Jork **16.15** Diagnoza morderstwo **17.15** Diagnoza morderstwo **18.15** Miodowe lata **20.00** Galileo **21.00** CSI: Kryminalne zagadki Miami **23.00** Sprawiedliwi - Wydział Kryminalny **0.05** Osiem masażystek, Francja

## PONIEDZIAŁEK, 10.02

### TVN 7

5.05 **Szkoła –** serial
6.10 **Mango – Telezakupy**
7.30 **Sędzia Anna Maria Wesołowska**
8.35 **Ukryta prawda –** program obyczajowy
9.35 **Ukryta prawda –** program obyczajowy
10.40 **Mango Telezakupy**
11.00 **Idealna niania –** program obyczajowy
11.45 **Zakochani po uszy –** serial
12.20 **Sąd rodzinny –** program sądowy
13.20 **Szpital –** program obyczajowy
14.20 **Sędzia Anna Maria Wesołowska**
15.20 **Ukryta prawda –** program obyczajowy
16.20 **Sąd rodzinny –** program sądowy
17.20 **SOS. Ekipy w akcji**
18.20 **Brzydula –** serial
18.55 **Brzydula –** serial
19.30 **Zakochani po uszy –** serial
20.00 **Chyłka – Zaginięcie –** serial
21.00 **Chyłka – Zaginięcie –** serial
22.00 **Mumia powraca –** film przygodowy, USA 2001, reż. Stephen Sommers, wyk. Brendan Fraser, Rachel Weisz, John Hannah, Arnold Vosloo, Odet Fehr, The Rock (HIT)
0.45 **Na pełnym gazie –** film obyczajowy, USA 2007, reż. Ramin Bahrani, wyk. Alejandro Polanco, Isamar Gonzales, Ahmad Razvi
2.50 **NOC Magii**

### TV PULS

6.00 **Nash Bridges –** serial
7.00 **Nash Bridges –** serial
8.00 **Lombard: życie pod zastaw –** serial
9.00 **Rodzinny interes –** serial
10.00 **Castle –** serial
11.00 **Castle –** serial
12.00 **Kobra – oddział specjalny –** serial
13.00 **Kobra – oddział specjalny –** serial
14.00 **Łowcy skarbów –** serial
15.00 **Lombard: życie pod zastaw –** serial
16.00 **Rodzinny interes –** serial
17.00 **Rodzinny interes –** serial
18.00 **Lombard: życie pod zastaw –** serial
20.00 **Tylko jeden –** film akcji, USA 2001, reż. James Wong, wyk. Carla Gugino, Delroy Lindo, Jason Statham, Jet Li (HIT)
21.50 **Wilk wojny –** film akcji, Chiny 2015, reż. Jing Wu, wyk. Dahong Ni, Jing Wu, Kevin Lee, Nan Yu, Zhu Xiao
23.30 **Czas wymierania – thriller sci –** fi, Francja, Hiszpania, Węgry 2015, reż. Miguel Vivas, wyk. Clara Lago, Jeffrey Donovan, Matthew Fox, Quinn McColgan, Valeria Vereau
1.55 **Taki jest świat**
2.55 **Niesamowite!**
3.30 **Niesamowite!**
3.55 **Biesiada na cztery pory roku**
4.35 **Z archiwum policji**
5.00 **Dyżur**
5.35 **Dyżur**

### TV TRWAM

**12.00** Anioł Pański **12.03** Informacje dnia **12.20** Opowieści Starego Testamentu **12.50** Antykultura. Rewolucja Bolszewicka **13.20** Koncert życzeń **14.10** Pamięć Sybiru **15.10** Chłopcy z Namugongo **15.50** Ma się rozumieć **16.00** Informacje dnia **16.10** Sanktuaria polskie **16.30** Zew natury **16.55** Świadkowie **17.20** 100 cudownych miejsc na świecie **17.30** Okiem kamery **18.00** Anioł Pański **18.05** Informacje dnia **18.15** Rozmowy niedokończone **19.00** Msza Święta w intencji Ofiar katastrofy smoleńskiej **20.00** Informacje dnia **20.20** Różaniec **20.50** Myśląc Ojczyzna **21.00** Apel Jasnogórski **21.20** Informacje dnia **21.40** Polski Punkt Widzenia **22.00** Stan bezpieczeństwa państwa **22.10** Mojżesz - 10 przykazań **23.00** Śladami apostoła Pawła **23.50** 100 cudownych miejsc na świecie

© www.telepress24.com telepress24@gmail.com

eprasa.pl e15338c41e

## TVP 1

**5.35** Jaka to melodia?
**6.15** Przysięga (105) - serial
**7.05** Elif s.III (663) - serial
**8.00** Wiadomości, Pogoda
**8.15** Kwadrans polityczny
**8.40** Korona królów (330) - telenowela
**9.20** Ranczo s.VIII (102) - Jedźmy, nikt nie woła - serial
**10.15** Komisarz Alex s.IX (105) - Gołąb Jakuba - serial
**11.05** Ojciec Mateusz s.XXI (273) - Nieboszczyk na plebanii - serial
**12.00** Wiadomości
**12.15** Agrobiznes
**12.35** Magazyn Rolniczy
**12.50** Japonia z góry Odc. 5 Wyspy skarbów - serial dok.
**14.00** Elif s.III (664) - serial
**15.00** Wiadomości, Pogoda
**15.15** Alarm! - magazyn
**15.35** Gra słów. Krzyżówka - teleturniej
**16.05** Przysięga (106) - serial
**17.00** Teleexpress
**17.20** Pogoda
**17.25** Jaka to melodia?
**18.00** Klan (3608) - telenowela
**18.30** Korona królów (331) - telenowela
**18.55** Jeden z dziesięciu - teleturniej
**19.25** Sport
**19.30** Wiadomości
**20.05** Pogoda
**20.10** Alarm! - magazyn
**20.30** Leśniczówka (193) - serial
**20.55** Magazyn Ekspresu Reporterów
**20.55** Zniewolona. Kulisy (21)
**21.05** Zniewolona (21) - serial
**21.55** Magazyn Ekspresu Reporterów
**23.00** Ocaleni - reality show
**0.05** Głębia ostrości
**0.35** Stadnina - film fabularny, USA, Australia, reż. Ian Barry, wyk. Jeff Fahey, Cornelia Frances, Shane Briant
**2.20** Bez tożsamości (20) - serial
**3.05** Bez tożsamości (21) - serial
**3.50** Magazyn Ekspresu Reporterów
**4.55** Notacje - cykl dok.
**5.05** Zakończenie dnia

## TVP 2

**4.40** Koło fortuny - teleturniej
**5.20** Doktor Kleist - lekarz rodzinny (37) - Niesnaski - serial
**6.15** Program ekumeniczny
**6.40** Familiada - teleturniej
**7.15** Pytanie na śniadanie
**11.00** Panorama
**11.05** Pogoda
**11.10** Pytanie na śniadanie Extra
**11.25** Rodzinka.pl s.IV (89) - Wiecznie młodzi - serial
**11.55** Barwy szczęścia (2191) - serial
**12.30** Koło fortuny - teleturniej
**13.05** Va Banque (24) - teleturniej
**13.35** Na sygnale (251) - To wszystko - serial
**14.10** M jak miłość (1492) - serial
**15.10** Doktor Kleist - lekarz rodzinny (64) - Poczucie odpowiedzialności - serial
**16.00** Koło fortuny - teleturniej
**16.35** Familiada - teleturniej
**17.10** Więzień miłości (238), Turcja
**18.00** Panorama, Pogoda
**18.30** Va Banque (25) - teleturniej
**18.55** Rodzinka.pl s.IX (195) - Zakaz palenia - serial
**19.35** Barwy szczęścia (2191) - serial
**20.10** Barwy szczęścia (2192) - serial
**20.40** Kulisy serialu
**20.55** M jak miłość (1493) - serial
**21.50** Lepsza połowa (12) - serial
**22.20** Zainwestuj w marzenia s.II (18) - serial
**22.30** Tylko jedno spojrzenie (2) - serial
**23.35** Lekkoatletyka - Halowy mityng Orlen Cup, Łódź
**0.10** Ludzkie historie - 1968MM - Rok 68 w formacie 8 milimetrów, cz. 2 - film dok.
**1.10** Rodzinka.pl (274) - W kolejce do urologa - serial
**1.40** Zaginiona (6) - Śledztwo - serial
**2.35** Dowłatow - dramat biograficzny, Rosja, Polska, Serbia, reż. Aleksey German, wyk. Milan Maric, Danila Kozlovsky, Helena Sujecka
**4.35** Zakończenie programu

## POLSAT

**6.00** Nowy dzień z Polsat News
**9.00** Malanowski i Partnerzy
**10.00** Dzień, który zmienił moje życie
**11.00** Dlaczego ja?
**12.00** Gliniarze
**13.00** Trudne sprawy
**14.00** Pierwsza miłość
**14.45** Dlaczego ja?
**15.50** Wydarzenia, Pogoda
**16.15** Interwencja
**16.30** Na ratunek 112
**17.00** Gliniarze
**18.00** Pierwsza miłość
**18.50** Wydarzenia, Sport, Pogoda
**19.30** Świat według Kiepskich

**20.10** Nowy początek - film sci - fi, USA, Kanada, Indie, 2016, reż. Denis Villeneuve, wyk. Amy Adams, Jeremy Renner, Forest Whitaker, Michael Stuhlbarg
HIT
- Na ziemi lądują tajemnicze statki obcych. Do zbadania sprawy, pułkownik Weber zbiera elitarny zespół specjalistów, wśród których są lingwistka Louise Banks i fizyk Ian Donnelly. Jako że ludzkość balansuje na krawędzi wojny światowej, Banks z całą ekipą ścigają się z czasem w poszukiwaniu odpowiedzi. Za sprawą niespodziewanego zwrotu wydarzeń, zagrożone jest nie tylko jej życie, ale prawdopodobnie przetrwanie całej ludzkości.
**22.50** Wschodzące słońce - thriller sensacyjny, USA, 1993, reż. Philip Kufman, wyk. Wesley Snipes, Sean Connery, Harvey Keitel
**1.25** Nasz nowy dom
**3.25** Tajemnice losu

## TVN

**4.50** Uwaga! - program interwencyjny
**5.15** Mango - Telezakupy
**6.20** Kuchenne rewolucje - program kulinarno - rozrywkowy
**7.20** Doradca smaku
**7.30** Dzień Dobry TVN - magazyn
**11.00** Afera fryzjera - program rozrywkowy
**11.45** Ukryta prawda - program obyczajowy
**12.45** Szpital - program obyczajowy
**13.45** Detektywi - program kryminalny
**14.20** Detektywi - program kryminalny
**14.55** Na Wspólnej - serial
**15.25** Milionerzy
**16.00** Szpital - program obyczajowy
**17.00** Kuchenne rewolucje - program kulinarno - rozrywkowy
**18.00** Ukryta prawda - program obyczajowy
**19.00** Fakty, Sport, Pogoda
**19.49** Raport smogowy - poznaj kolory powietrza
**19.50** Uwaga! - program interwencyjny
**20.10** Doradca smaku
**20.15** Na Wspólnej - serial
**20.55** Milionerzy

**21.30** Szukając sprawiedliwości - film sensacyjny, USA 1991, reż. John Flynn, wyk. Steven Seagal, William Forsythe, Jerry Orbach, Jo Champa, Shareen Mitchell, Gina Gershon
HIT
**23.30** Superwizjer - magazyn reporterów
**0.10** Kuba Wojewódzki - talk show
**1.15** Mentalista V - serial
**2.15** Uwaga! - program interwencyjny
**2.40** NOC Magii

## SUPER POLSAT

**6.00** SuperLudzie Extra **6.25** Wydarzenia **7.00** Rycerka Nella **7.30** Rafcio Śrubka **8.00** Bąbelkowy świat gupików **8.30** Psi patrol **9.30** Wróżkowie chrzestni **10.00** Świat według Bundych **11.00** Nasz nowy dom **12.00** Misja Weteran **12.30** W rytmie serca **13.30** TOP CHEF **15.00** Hell's Kitchen - Piekielna Kuchnia **16.30** Twoja Twarz Brzmi Znajomo **18.30** Misja Weteran **19.00** Nasz nowy dom **20.00** Foxcatcher - dramat biograficzny, USA, 2014, reż. Bennett Miller, wyk. Steve Carell, Channing Tatum, Mark Ruffalo, Vanessa Redgrave **22.50** Mój przyjaciel Hachiko - dramat obyczajowy, USA, 2009, reż. Lasse Hallström, wyk. Richard Gere, Joan Allen, Cary - Hiroyuki Tagawa, Sarah Roemer **0.50** Hotel 52 **1.50** Twoja Twarz Brzmi Znajomo **3.50** Kabaretowa Ekstraklasa **4.00** Malanowski i Partnerzy **5.00** Nasz nowy dom

## TVP SPORT

**5.30** Sportowy Wieczór **6.05** Lekkoatletyka - Halowy mityng Copernicus Cup, Toruń **8.00** Piłka nożna - Puchar Włoch. 1/4F - podsumowanie **10.00** Piłka nożna - Puchar Hiszpanii. 1/4F - podsumowanie **11.55** Piłka nożna - PKO Ekstraklasa. 21.kolejka. Śląsk Wrocław - Lechia Gdańsk **13.55** 4 - 4 - 2 - magazyn piłkarski **14.55** GOL - felieton **16.55** Coppa Italia - zapowiedz 1 finału **17.30** Lekkoatletyka - Halowy mityng Orlen Cup, Łódź **20.15** Piłka nożna - Puchar Włoch i Puchar Hiszpanii 1A **20.55** Piłka nożna - Puchar Włoch 1/2F 1A **21.45** Piłka nożna - Puchar Hiszpanii. 1/2F **22.15** Piłka nożna - Puchar Włoch 1/2F 1A **22.50** Piłka nożna - Puchar Hiszpanii. 1/2F **23.45** Sportowy Wieczór **0.15** Lekkoatletyka - Halowy mityng Orlen Cup, Łódź **2.15** Sporty walki - ONE Championship - Djakarta, Indonezja **4.10** Boks - Gala w Las Vegas

## Stopklatka

**6.00** Chinka - etiuda **6.25** Wojny kontenerowe - serial **6.50** Allo, Allo - serial **7.25** Plebania - serial **8.25** Komisarz Rex - serial **9.25** Rejsy w luksusie - serial **10.25** Zaginione światy - serial **11.25** Pogodowe Top - serial **12.20** Katastrofy w przestworzach **14.05** Chicago Fire - serial **15.55** Komisarz Rex - serial **16.55** Scena Śmiechu **17.50** Wojny kontenerowe - serial **18.45** Allo, Allo - serial **20.00** Na szlaku - dramat **21.50** Wesele - dramat

## TTV

**13.25** Fuszerki chirurgów plastycznych **14.25** Królowe życia. Extra - serial **15.00** Królowe życia **15.45** Express **16.00** Uwaga! **16.25** Dżentelmeni i wieśniacy **17.30** DeFacto **17.45** Express **18.03** Raport smogowy - informacje **18.05** Damy i wieśniaczki. Ukraina **19.00** Gogglebox. Przed telewizorem **19.45** Express **20.05** Damy i wieśniaczki. PL **21.10** Patent na... **21.45** Express **22.00** Vlogbox. W necie **22.45** Druga twarz **23.45** Zamiana żon

# WTOREK, 11.02

## TVN 7

**5.05** Szkoła - serial
**6.10** Mango - Telezakupy
**7.30** Sędzia Anna Maria Wesołowska
**8.35** Ukryta prawda - program obyczajowy
**10.40** Mango Telezakupy
**11.00** Idealna niania - program obyczajowy
**11.45** Zakochani po uszy - serial
**12.20** Sąd rodzinny - program sądowy
**13.20** Szpital - program obyczajowy
**14.20** Sędzia Anna Maria Wesołowska
**15.20** Ukryta prawda - program obyczajowy
**16.20** Sąd rodzinny - program sądowy
**17.20** SOS. Ekipy w akcji
**18.20** Brzydula - serial
**18.55** Brzydula - serial
**19.30** Zakochani po uszy - serial
**20.00** Totalna magia - komedia, USA 1998, reż. Griffin Dunne, wyk. Sandra Bullock, Nicole Kidman, Stockard Channing, Dianne Wiest, Goran Visnjic, Aidan Quinn
HIT
**22.15** Mroczny Rycerz - film przygodowy, USA, Wielka Brytania 2008, reż. Christopher Nolan, wyk. Christian Bale, Heath Ledger, Aaron Eckhart, Michael Caine, Maggie Gyllenhaal, Gary Oldman, Morgan Freeman, Cillian Murphy
**1.25** Kości - serial
**2.30** NOC Magii

## TV PULS

**6.00** Nash Bridges - serial
**8.00** Lombard: życie pod zastaw - serial
**9.00** Rodzinny interes - serial
**10.00** Castle - serial
**12.00** Kobra - oddział specjalny - serial
**14.00** Łowcy skarbów - serial
**15.00** Lombard: życie pod zastaw - serial
**16.00** Rodzinny interes - serial
**18.00** Lombard: życie pod zastaw - serial
**20.00** Odrzut - film akcji, Kanada 2011, reż. Terry Miles, wyk. Danny Trejo, Keith Jardine, Lochlyn Munro, Serinda Swan, Steve Austin
HIT
**21.55** Agent Red: Broń chemiczna - film akcji, USA 2000, reż. Damian Lee, wyk. Alexander Kuznetsov, Dolph Lundgren, Meilani Paul, Natalie Radford, Randolph Mantooth
**23.55** Żelazny rycerz 2 - film przygodowy, Wielka Brytania 2014, reż. Jonathan English, wyk. Danny Webb, Michelle Fairley, Rosie Day, Roxanne McKee, Tom Austen
**2.00** Tajemnice medyczne - serial
**3.00** Biesiada na cztery pory roku
**3.55** Biesiada na cztery pory roku
**4.35** Z archiwum policji
**5.00** Dyżur
**5.35** Dyżur

## TV TRWAM

**12.40** Ojciec Francis Aupiais, misjonarz - etnolog **13.30** Anatolia - ojczyzna potomków Sema **14.00** Mojżesz - 10 przykazań **14.45** Bernadetta księżniczka z Lourdes **15.15** Wizyta apostolska Jana Pawła II w Grocie Massabielskiej **15.50** Ma się rozumieć **16.00** Informacje dnia **16.10** Jestem mamą **16.30** Kalejdoskop Młodych **16.50** Express Studencki **17.00** 100 cudownych miejsc na świecie **17.10** Prosto o gospodarce **17.30** Okiem kamery **18.00** Anioł Pański **18.05** Informacje dnia **18.15** Rozmowy niedokończone **19.25** Święty na każdy dzień **19.30** Każdy maluch to potrafi **19.45** Modlitwa z telefonicznym udziałem dzieci **20.00** Informacje dnia **20.20** Różaniec **20.50** Myśląc Ojczyzna **21.00** Apel Jasnogórski **21.20** Informacje dnia **21.40** Polski Punkt Widzenia **22.00** Głos serca **22.40** On woła Cię! **23.30** Tajne archiwum Watykanu

## TVP KULTURA

**7.00** Teledyski **8.00** Informacje kulturalne **8.25** Studio Kultura - Rozmowy **8.40** Ortalionowy dziadek - film kr.metr. TVP **9.20** Damy z Lasku Bulońskiego - dramat **11.00** Tajemnica Enigmy - serial **12.45** W domu - film TVP **13.40** Sztuka Chin - film dok. **14.50** Studio Kultura - Rozmowy **15.05** Szlakiem Kolberga - Nanook of the North **15.35** Finity Calling - film anim. **16.00** Drzazgi - film obyczajowy **18.00** Dokument.pl - Dwa Światy **19.00** Teledyski **19.10** Powidoki - D. H. Lawrence - program publicystyczny **19.25** Antyfonie - Kuba Anatol Malinowski & Enjoy Life - film dok. **20.00** Informacje kulturalne **20.30** Teatr Telewizji - Związek otwarty **21.30** Rozumiemy się bez słów - komedia **23.20** One. Kobiety kultury. Monika Borzym - magazyn kulturalny **23.50** Z perspektywy dziecka - rozmowa **23.55** Mali obywatele - film dok.

## TV6

**6.00** Top 10 lista przebojów **7.00** MacGyver **8.00** MacGyver **9.00** Policjantki i Policjanci **10.00** Detektywi w akcji **11.00** Detektywi w akcji **12.00** Miodowe lata **13.40** Bumerang **14.15** Transakcje za milion dolarów: Nowy Jork **16.15** Diagnoza morderstwo **17.15** Diagnoza morderstwo **18.15** Miodowe lata **20.00** Galileo **21.00** CSI: Kryminalne zagadki Miami **23.00** Sprawiedliwi - Wydział Kryminalny **0.00** Niegrzeczne pielęgniarki, Francja

## TVP 1

**5.40** Jaka to melodia?
**6.20** Przysięga (106) - serial
**7.10** Elif s.III (664) - serial
**8.00** Wiadomości, Pogoda
**8.15** Kwadrans polityczny
**8.40** Korona królów (331) - telenowela
**9.20** Ranczo s.VIII (103) - Nie rzucaj ziemi, skąd twój ród - serial
**10.15** Komisarz Alex s.IX (106) - W pogoni za wiecznym życiem - serial
**11.05** Ojciec Mateusz s.XXI (274) - Koński raj - serial
**12.00** Wiadomości
**12.15** Agrobiznes
**12.40** Rok w ogrodzie Extra - magazyn
**13.00** Niezwykli przyjaciele zwierząt
**14.00** Elif s.III (665) - serial
**15.00** Wiadomości
**15.10** Pogoda
**15.15** Alarm! - magazyn
**15.35** Gra słów. Krzyżówka - teleturniej
**16.05** Przysięga (107) - serial
**17.00** Teleexpress
**17.20** Pogoda
**17.25** Jaka to melodia?
**18.00** Klan (3609) - telenowela
**18.20** zapowiedź Wiadomości
**18.30** Korona królów (332) - telenowela
**18.55** Jeden z dziesięciu - teleturniej
**19.25** Sport
**19.30** Wiadomości
**20.05** Pogoda
**20.10** Alarm! - magazyn
**20.30** Leśniczówka (194) - serial
**21.00** Wielki Test o Miłości
**22.25** Historia bez tajemnic - Morze Hallera - film dok.
**23.25** SEAL Team - komando Foki (21) - serial
**0.15** Kompania X s.III (21) - serial
**1.05** wojsko - polskie.pl
**1.30** Warto rozmawiać
**2.35** Stadnina - film fabularny, USA, Australia, reż. Ian Barry, wyk. Jeff Fahey, Cornelia Frances, Shane Briant
**4.05** Sylwester Marzeń z Dwójką 2019
**4.20** Notacje - cykl dok.

## TVP 2

**4.40** Koło fortuny - teleturniej
**5.20** Doktor Kleist - lekarz rodzinny (38) - Zaburzenia widzenia - serial
**6.10** Pożyteczni.pl - magazyn
**6.40** Familiada - teleturniej
**7.15** Pytanie na śniadanie
**11.00** Panorama
**11.05** Pogoda
**11.10** Pytanie na śniadanie Extra
**11.25** Rodzinka.pl s.IV (90) - To miłość - serial
**11.55** Barwy szczęścia (2192) - serial
**12.30** Koło fortuny - teleturniej
**13.05** Va Banque (25) - teleturniej
**13.35** Na sygnale (252) - Czas się żegnać - serial
**14.10** M jak miłość (1493) - serial
**15.10** Doktor Kleist - lekarz rodzinny (65) - Trucizna - serial
**16.00** Koło fortuny - teleturniej
**16.35** Familiada - teleturniej
**17.10** Więzień miłości (239), Turcja
**18.00** Panorama
**18.25** Pogoda
**18.30** Va Banque (26) - teleturniej
**18.55** Rodzinka.pl s.X (196) - Przypadkowe pary - serial
**19.35** Barwy szczęścia (2192) - serial
**20.10** Barwy szczęścia (2193) - serial
**20.40** Kulisy serialu
**20.55** Na dobre i na złe (767) - serial
**21.55** Na sygnale (258) - Przerwane połączenie - serial
**22.35** Kino relaks - 500 dni miłości
HIT
- komedia romantyczna, USA, reż. Marc Webb, wyk. Joseph Gordon - Levitt, Zooey Deschanel, Geoffrey Arend, Chloe Grace Moretz, Matthew Gray Gubler
**0.20** Geniusz (6) - serial
**1.20** Tancerz - film dok.
**2.50** Oficer (8) - Towarzysze broni - serial
**3.50** Zakończenie dnia

## POLSAT

**6.00** Nowy dzień z Polsat News
**9.00** Malanowski i Partnerzy
**10.00** Dzień, który zmienił moje życie
**11.00** Dlaczego ja?
**12.00** Gliniarze
**13.00** Trudne sprawy
**14.00** Pierwsza miłość
**14.45** Dlaczego ja?
**15.50** Wydarzenia, Pogoda
**16.15** Interwencja
**16.30** Na ratunek 112
**17.00** Gliniarze
**18.00** Pierwsza miłość
**18.50** Wydarzenia, Sport, Pogoda
**19.30** Świat według Kiepskich
**20.10** Kochaj albo rzuć - komedia, Polska, 1977, reż. Sylwester Chęciński, wyk. Władysław Hańcza, Wacław Kowalski, Anna Dymna, Irena Karel

**22.45** Oficer Blart - komedia sensacyjna, USA, 2009, reż. Steve Carr, wyk. Kevin James, Keir O'Donnell, Jayma Mays, Raini Rodriguez
HIT
- Łagodnie usposobiony Paul Blart od zawsze marzył, aby zostać oficerem policji. Zanim jego marzenie się spełni, patroluje lokalne centrum handlowe jako pracownik ochrony. Uzbrojony w krótko przycięty wąsik, osobisty wózek i bojowe nastawienie Blart - jako jedyny - traktuje swoją pracę poważnie.
**0.45** Eurotrip - komedia przygodowa, USA, Czechy, 2004, reż. Jeff Schaffer, wyk. Scott Mechlowicz, Jessica Boehrs, Michelle Trachtenberg, Jacob Pitts
**2.45** Tajemnice losu

## TVN

**4.50** Uwaga! - program interwencyjny
**5.15** Mango - Telezakupy
**6.20** Kuchenne rewolucje - program kulinarno - rozrywkowy
**7.20** Doradca smaku
**7.30** Dzień Dobry TVN - magazyn
**11.00** Afera fryzjera - program rozrywkowy
**11.45** Ukryta prawda - program obyczajowy
**12.45** Szpital - program obyczajowy
**13.45** Detektywi - program kryminalny
**14.20** Detektywi - program kryminalny
**14.55** Na Wspólnej - serial
**15.25** Milionerzy
**16.00** Szpital - program obyczajowy
**17.00** Kuchenne rewolucje - program kulinarno - rozrywkowy
**18.00** Ukryta prawda - program obyczajowy
**19.00** Fakty, Sport, Pogoda
**19.49** Raport smogowy - poznaj kolory powietrza
**19.50** Uwaga! - program interwencyjny
**20.10** Doradca smaku
**20.15** Na Wspólnej - serial

**21.30** Jestem legendą - film S - F, USA 2007, reż. Francis Lawrence, wyk. Will Smith, Alice Braga, Charlie Tahan, Salli Richardson
HIT
**23.40** Szybcy i wściekli V - film sensacyjny, USA 2011, reż. Justin Lin, wyk. Vin Diesel, Paul Walker, Jordana Brewster, Tyrese Gibson, Chris 'Ludacris' Bridges
**2.20** Uwaga! - program interwencyjny
**2.45** NOC Magii

## SUPER POLSAT

**6.00** SuperLudzie Extra **6.25** Wydarzenia **7.00** Rycerka Nella **7.30** Bąbelkowy świat gupików **8.00** Bąbelkowy świat gupików **8.30** Psi patrol **9.30** Wróżkowie chrzestni **10.00** Świat według Bundych **11.00** Nasz nowy dom **12.00** Misja Weteran **12.30** W rytmie serca **13.30** TOP CHEF **15.00** Hell's Kitchen - Piekielna Kuchnia **16.30** Twoja Twarz Brzmi Znajomo **18.30** Misja Weteran **19.00** Nasz nowy dom **20.00** Mój przyjaciel Hachiko - dramat obyczajowy, USA, 2009, reż. Lasse Hallström, wyk. Richard Gere, Joan Allen, Cary - Hiroyuki Tagawa, Sarah Roemer **22.00** Świat według Kiepskich **22.30** Świat według Kiepskich **23.00** Fatalne zauroczenie - thriller, USA, 1987, reż. Adrian Lyne, wyk. Michael Douglas, Glenn Close, Anne Archer, Fred Gwynne **1.30** Hotel 52 **2.40** Twoja Twarz Brzmi Znajomo **4.30** Malanowski i Partnerzy

## TVP SPORT

**5.35** Sportowy Wieczór **6.05** Piłka nożna - Puchar Hiszpanii. 1/2F **8.05** Boks - Gala Knock Out Boxing Night - Sosnowiec. walka wieczoru - Artur Szpilka - Fabio Tuiach **8.35** Lekkoatletyka - Halowy mityng Orlen Cup, Łódź **10.30** Pełnosprawni (339) - magazyn **11.00** Tenis ziemny - Turniej WTA - St. Petersburg **15.00** RETRO TVP SPORT - Dream Team - najlepszą drużyną w historii koszykówki **16.30** Legia TV - magazyn **17.00** Lech TV - magazyn sportowy **17.35** Piłka ręczna mężczyzn - Zagłębie Lubin - NMC Górnik Zabrze **20.05** Piłka nożna - Puchar Włoch I Puchar Hiszpanii 2A **20.55** Piłka nożna - Puchar Włoch 1/2F 2A **21.45** Piłka nożna - Puchar Hiszpanii. 1/2F **22.15** Piłka nożna - Puchar Włoch 1/2F 2A **22.50** Piłka nożna - Puchar Hiszpanii. 1/2F **23.45** Sportowy Wieczór **0.15** Piłka nożna - Puchar Włoch 1/2F 2A

## Stopklatka

**6.05** Wojny kontenerowe - serial **6.30** Allo, Allo - serial **7.15** Plebania - serial **8.15** Komisarz Rex - serial **9.20** Rejsy w luksusie - serial **10.20** Zaginione światy - serial **11.15** Pogodowe Top 10 - serial **12.15** Katastrofy w przestworzach **14.00** Chicago Fire - serial **15.50** Komisarz Rex - serial **16.50** Scena Śmiechu **17.50** Wojny kontenerow - serial **18.45** Allo, Allo - serial **20.00** Układ zamknięty - dramat sensacyjny**22.35** VI Batalion - film wojenny

## TTV

**11.25** Sędzia Anna Maria Wesołowska **13.25** Mania sprzątania **14.25** Królowe życia. Extra - serial **14.55** Królowe życia **15.45** Express **16.00** Uwaga! **16.25** Rodzinny galimatias **17.30** DeFacto **17.45** Express **18.03** Raport smogowy **18.05** Damy i wieśniaczki. Ukraina **19.00** Gogglebox. Przed telewizorem **19.45** Express **20.05** Damy i wieśniaczki. PL **21.10** Patent na... **21.45** Express **22.00** Zamiana żon **23.00** Gogglebox. Przed telewizorem

# ŚRODA, 12.02

## TVN 7

**5.05** Szkoła - serial
**6.10** Mango - Telezakupy
**7.30** Sędzia Anna Maria Wesołowska
**8.35** Ukryta prawda - program obyczajowy
**9.35** Ukryta prawda - program obyczajowy
**10.40** Mango Telezakupy
**11.00** Idealna niania - program obyczajowy
**11.45** Zakochani po uszy - serial
**12.20** Sąd rodzinny - program sądowy
**13.20** Szpital - program obyczajowy
**14.20** Sędzia Anna Maria Wesołowska
**15.20** Ukryta prawda - program obyczajowy
**16.20** Sąd rodzinny - program sądowy
**17.20** SOS. Ekipy w akcji
**18.20** Brzydula - serial
**18.55** Brzydula - serial
**19.30** Zakochani po uszy - serial
**20.00** Kontakt - film S - F, USA 1997, reż. Robert Zemeckis, wyk. Jodie Foster, Matthew McConaughey, James Woods, John Hurt, Tom Skerritt, Angela Bassett
HIT
**23.15** W czym klops? - komedia, USA 2014, reż. Jake Szymanski, wyk. Christopher Meloni, Michael Ian Black, Joe Lo Truglio, Lizzy Kaplan
**2.00** Kości - serial
**3.00** NOC Magii

## TV PULS

**6.00** Nash Bridges - serial
**7.00** Nash Bridges - serial
**8.00** Lombard: życie pod zastaw - serial
**9.00** Rodzinny interes - serial
**10.00** Castle - serial
**11.00** Castle - serial
**12.00** Kobra - oddział specjalny - serial
**13.00** Kobra - oddział specjalny - serial
**14.00** Łowcy skarbów - serial
**15.00** Lombard: życie pod zastaw - serial
**16.00** Rodzinny interes - serial
**17.00** Rodzinny interes - serial
**18.00** Lombard: życie pod zastaw - serial
**19.00** Lombard: życie pod zastaw - serial
**20.00** Na fali - film sensacyjny, USA 1991
**22.40** Tylko jeden - film akcji, USA 2001, reż. James Wong, wyk. Carla Gugino, Delroy Lindo, Jason Statham, Jet Li
HIT
**0.30** Pogranicze - dramat, USA 2008, reż. Kevin Bray, wyk. Cuba Gooding Jr, Dean Norris, Evan Ross, Omari Hardwick, Sharon Leal
**2.10** Niesamowite!
**3.05** Niesamowite!
**3.45** Taki jest świat
**4.35** Z archiwum policji
**5.00** Dyżur
**5.35** Dyżur

## TV TRWAM

**9.45** Święty na każdy dzień **9.50** 100 cudownych miejsc na świecie **10.00** Audiencja Generalna Ojca Świętego **11.00** Świat na wyciągnięcie ręki. Wyprawa na kraniec Syberii **11.15** Niezwykłości przyrody Nowej Zelandii **11.25** Myśląc Ojczyzna **11.40** Prosto o gospodarce **12.00** Anioł Pański **12.03** Informacje dnia **12.20** Niebieska jabłoń **13.50** 100 cudownych miejsc na świecie **14.00** Głos serca **15.50** Ma się rozumieć **16.00** Informacje dnia **16.10** Na zdrowie **16.30** Regał **17.00** Po stronie prawdy **18.00** Anioł Pański **18.05** Informacje dnia **18.15** Rozmowy niedokończone **19.25** Święty na każdy dzień **19.30** Brat Franciszek **20.00** Informacje dnia **20.20** Różaniec **20.50** Myśląc Ojczyzna **21.00** Apel Jasnogórski **21.20** Informacje dnia **21.40** Polski Punkt Widzenia **22.00** Benedykt XVI i jego niemiecka ojczyzna **23.25** Ewangelia nasz biznesplan

## TVP KULTURA

**7.00** Teledyski **8.00** Informacje kulturalne **8.25** Studio Kultura - Rozmowy **8.40** Trzynaste piętro - film TVP **9.00** Drzazgi - film obyczajowy **11.00** Z biegiem lat, z biegiem dni - Kraków 1874 - serial **12.10** Przyjęcie na dziesięć osób plus trzy - film TVP **13.15** Wydarzenie aktualne **13.40** Legendy Rocka - Meat Loaf s. 5 - cykl dok. **14.30** Studio Kultura - Rozmowy **14.45** Koło pióra - magazyn **15.25** Skrzydła - film TVP **16.15** Życie za życie. Maksymilian Kolbe - dramat, Polska, Niemcy **18.00** Dyrygentki - Długa droga na podium - film dok. **19.05** Teledyski **19.20** Wilkoń 88 - film dok. **19.50** Którędy po sztukę - Grupa Azorro - magazyn **20.00** Informacje kulturalne **20.30** Kino Sąsiadów - Zagubieni - komediodramat, Czechy **22.25** Ziemia, planeta ludzi - Perłowy guzik - film dok. **23.55** Leszek Możdżer & Holland Baroque - koncert

## TV6

**6.00** Top 10 lista przebojów **7.00** MacGyver **8.00** MacGyver **9.00** Policjantki i Policjanci **10.00** Detektywi w akcji **11.00** Detektywi w akcji **12.00** Miodowe lata **13.40** Bumerang **14.15** Transakcje za milion dolarów: Nowy Jork **16.15** Diagnoza morderstwo **17.15** Diagnoza morderstwo **18.15** Miodowe lata **20.00** Galileo **21.00** CSI: Kryminalne zagadki Miami **23.00** Sprawiedliwi - Wydział Kryminalny **0.00** Tajlandzki łącznik, Francja

eprasa.pl e15338c41e

## CZWARTEK, 13.02

### TVP 1

5.05 **Jeden z dziesięciu** - teleturniej
5.40 **Jaka to melodia?**
6.15 **Przysięga (107)** - serial
7.10 **Elif s.III (665)** - serial
8.00 **Wiadomości, Pogoda**
8.15 **Kwadrans polityczny**
8.40 **Korona królów (332)** - telenowela
9.20 **Ranczo s.VIII (104) - Wielkie otwarcie** - serial
10.15 **Komisarz Alex s.IX (107) - Wiadomość od morderczyni** - serial
11.05 **Ojciec Mateusz s.XXI (275) - Tajemnica spowiedzi** - serial
12.00 **Wiadomości**
12.15 **Agrobiznes**
12.35 **Agropogoda** - magazyn
12.40 **Magazyn Rolniczy**
13.00 **Niezwykli przyjaciele zwierząt**
14.00 **Elif s.III (666)** - serial
15.00 **Wiadomości**
15.10 **Pogoda**
15.15 **Alarm!** - magazyn
15.35 **Gra słów. Krzyżówka** - teleturniej
16.05 **Przysięga (108)** - serial
17.00 **Teleexpress**
17.20 **Pogoda**
17.25 **Jaka to melodia?**
18.00 **Klan (3610)** - telenowela
18.30 **Korona królów (333)** - telenowela
18.55 **Jeden z dziesięciu** - teleturniej
19.25 **Sport**
19.30 **Wiadomości**
20.05 **Pogoda**
20.10 **Alarm!** - magazyn
20.35 **Ojciec Mateusz s.XVII (219) - Córka blacharza** - serial
21.30 **Sprawa dla reportera**
22.25 **Magazyn śledczy**
23.00 **Magazyn kryminalny 997**
23.50 **Magazyn Ekspresu Reporterów**
0.55 **Tanie Dranie - Moroz i Kłopotowski komentują świat**
1.35 **Labirynt (7)** - serial
2.50 **Komisja morderstw (10) - Samobójstwo synchroniczne** - serial
3.45 **Sprawa dla reportera**
4.45 **Magazyn śledczy**
5.10 **Zakończenie dnia**

### TVP 2

4.40 **Koło fortuny** - teleturniej
5.15 **Doktor Kleist - lekarz rodzinny (39) - Próba uczuć** - serial
6.10 **Operacja Zdrowie - Mięśniaki macicy - choroby kobiece**
6.40 **Familiada** - teleturniej
7.15 **Pytanie na śniadanie** - w tym. Panorama Flesz i Pogoda Flesz
11.00 **Panorama**
11.05 **Pogoda**
11.10 **Pytanie na śniadanie Extra**
11.25 **Rodzinka.pl s.IV (91) - Kobiety górą** - serial
11.55 **Barwy szczęścia (2193)** - serial
12.30 **Koło fortuny** - teleturniej
13.05 **Va Banque (26)** - teleturniej
13.35 **Na sygnale (253) - Dwa oblicza Błażeja** - serial
14.10 **Na dobre i na złe (767)** - serial
15.10 **Doktor Kleist - lekarz rodzinny (66) - Zmiany** - serial
16.00 **Koło fortuny** - teleturniej
16.35 **Familiada** - teleturniej
17.10 **Więzień miłości (240), Turcja**
18.00 **Panorama**
18.20 **Pogoda**
18.30 **Va Banque (27)** - teleturniej
18.55 **Rodzinka.pl s.X (197) - Biorą z naszej półki** - serial
19.35 **Barwy szczęścia (2193)** - serial
20.10 **Barwy szczęścia (2194)** - serial
20.40 **Filmowe czwartki - Wiesław Kot (12)** - felieton
20.45 **Filmowe czwartki - Coco Chanel**
HIT - film biograficzny, Belgia, Francja, reż. Anne Fontaine, wyk. Audrey Tautou, Alessandro Nivola, Emmanuelle Devos
22.45 **Koszmar w sieci** - thriller, USA, reż. Mark Quod, wyk. Jennifer Dorogi, Celesta DeAstis, Freeman Lyon
0.25 **Madame X** - dramat, USA, reż. David Lowell Rich, wyk. Lana Turner, John Forsythe, Ricardo Montalban
2.15 **Wypadek (4)** - serial
3.10 **Art Noc - Być jak Czesław Niemen, cz. 2** - koncert
4.05 **Zakończenie dnia**

### TVN 7

5.05 **Szkoła** - serial
6.10 **Mango - Telezakupy**
7.30 **Sędzia Anna Maria Wesołowska**
8.35 **Ukryta prawda** - program obyczajowy
9.35 **Ukryta prawda** - program obyczajowy
10.40 **Mango Telezakupy**
11.00 **Idealna niania** - program obyczajowy
11.45 **Zakochani po uszy** - serial
12.20 **Sąd rodzinny** - program sądowy
13.20 **Szpital** - program obyczajowy
14.20 **Sędzia Anna Maria Wesołowska**
15.20 **Ukryta prawda** - program obyczajowy
16.20 **Sąd rodzinny** - program sądowy
17.20 **SOS. Ekipy w akcji**
18.20 **Brzydula** - serial
19.30 **Zakochani po uszy** - serial
20.00 **Footloose** - film obyczajowy, USA
HIT 2011, reż. Craig Brewer, wyk. Kenny Wormald, Andie MacDowell, Dennis Quaid, Julianne Hough, Miles Teller
22.30 **Rzeka tajemnic** - film sensacyjny, USA 2003, reż. Clint Eastwood, wyk. Sean Penn, Tim Robbins, Kevin Bacon, Laurence Fishburne, Marcia Gay Harden, Laura Linney, Kevin Chapman
1.15 **Kości** - serial
2.15 **Druga strona medalu** - talk show
2.45 **NOC Magii**

### TV PULS

6.00 **Nash Bridges** - serial
8.00 **Lombard: życie pod zastaw** - serial
9.00 **Rodzinny interes** - serial
10.00 **Castle** - serial
12.00 **Kobra - oddział specjalny** - serial
14.00 **Łowcy skarbów** - serial
15.00 **Lombard: życie pod zastaw** - serial
16.00 **Rodzinny interes** - serial
18.00 **Lombard: życie pod zastaw** - serial
20.00 **Ślubne wojny** - komedia, USA
HIT 2009, reż. Gary Winick, wyk. Anne Hathaway, Chris Pratt, Kate Hudson, Kristen Johnston
21.50 **Wielkie kino** - komedia, USA 2007, reż. Aaron Seltzer, Jason Friedberg, wyk. Adam Campbell, Carmen Electra, David Carradine, Jennifer Coolidge, Kal Penn
23.20 **To już jest koniec** - komedia, USA 2013, reż. Evan Goldberg, Seth Rogen, wyk. Craig Robinson, Danny McBride, Emma Watson, James Franco, Jay Baruchel, Jonah Hill, Seth Rogen
1.25 **Ojciec Ted** - serial
2.05 **Ojciec Ted** - serial
2.40 **Tajemnice medyczne** - serial
3.40 **Taki jest świat**
4.20 **Menu na miarę**
4.55 **Z archiwum policji**
5.35 **Dyżur**

### POLSAT

6.00 **Nowy dzień z Polsat News**
9.00 **Malanowski i Partnerzy**
10.00 **Dzień, który zmienił moje życie**
11.00 **Dlaczego ja?**
12.00 **Gliniarze**
13.00 **Trudne sprawy**
14.00 **Pierwsza miłość**
14.45 **Dlaczego ja?**
15.50 **Wydarzenia, Pogoda**
16.15 **Interwencja**
16.30 **Na ratunek 112**
17.00 **Gliniarze**
18.00 **Pierwsza miłość**
18.50 **Wydarzenia, Sport, Pogoda**
19.30 **Świat według Kiepskich**
20.00 **Cztery wesela**

21.05 **Dzień dobry, kocham Cię** - komedia
HIT romantyczna, Polska, 2014, reż. Ryszard Zatorski, wyk. Aleksy Komorowski, Barbara Kurdej - Szatan, Paweł Domagała, Olga Bołądź - Szymon jest przystojny, wysportowany i pracuje jako lekarz w jednej z prywatnych warszawskich klinik, gdzie wzdychają do niego zarówno pacjentki, jak i żeńska część personelu. Najwytrwalsza w tych staraniach jest młoda pielęgniarka Pati, jednak jej zaloty nie robią na Szymonie żadnego wrażenia. Serce bohatera zmiękczy dopiero piękna i dowcipna miłośniczka jazdy na rolkach - Basia, pracownica korporacji, na którą chłopak wpada - i to dosłownie - na ulicy.
23.00 **Azyl** - thriller, USA, 2002, reż. David Fincher, wyk. Jodie Foster, Kristen Stewart, Forest Whitaker
1.25 **Chirurdzy**

### TVN

4.50 **Uwaga!** - program interwencyjny
5.15 **Mango - Telezakupy**
6.20 **Kuchenne rewolucje** - program kulinarno - rozrywkowy
7.20 **Doradca smaku**
7.30 **Dzień Dobry TVN** - magazyn
11.00 **Afera fryzjera** - program rozrywkowy
11.45 **Ukryta prawda**
12.45 **Szpital** - program obyczajowy
13.45 **Detektywi** - program kryminalny
14.20 **Detektywi** - program kryminalny
14.55 **Na Wspólnej** - serial
15.25 **Milionerzy**
16.00 **Szpital** - program obyczajowy
17.00 **Kuchenne rewolucje** - program kulinarno - rozrywkowy
18.00 **Ukryta prawda**
19.00 **Fakty, Sport, Pogoda**
19.49 **Raport smogowy - poznaj kolory powietrza**
19.50 **Uwaga!** - program interwencyjny
20.10 **Doradca smaku**
20.15 **Na Wspólnej** - serial
20.55 **Milionerzy**
21.30 **Kuchenne rewolucje** - program kulinarno - rozrywkowy

22.30 **Gruby i chudszy** - komedia, USA
HIT 1996, reż. Tom Shadyac, wyk. Eddie Murphy, Jada Pinkett Smith, James Coburn, Larry Miller, Dave Chappelle, John Ales
0.30 **MasterChef** - program rozrywkowy
2.00 **Superwizjer** - magazyn reporterów
2.35 **Uwaga!** - program interwencyjny
3.00 **NOC Magii**

### TV TRWAM

**12.00** Anioł Pański **12.03** Informacje dnia **12.20** Po stronie prawdy **13.20** Człowiek który mógł żyć dalej **14.00** Benedykt XVI i jego niemiecka ojczyzna **15.25** Pocztówka z Indii **15.35** 100 cudownych miejsc na świecie **15.45** Przegląd katolickiego tygodnika "Niedziela" **15.50** Ma się rozumieć **16.00** Informacje dnia **16.10** Z wędką nad wodę **16.35** Porady Medyczne Bonifratrów **17.00** Przegląd Tygodnika Rodzin Katolickich "Źródło" **17.05** Duszpasterz **17.30** Okiem kamery **18.00** Anioł Pański **18.05** Informacje dnia **18.15** Rozmowy niedokończone **19.25** Święty na każdy dzień **19.30** Przyjaciele i bohaterowie **20.00** Informacje dnia **20.20** Różaniec **20.50** Głos Polski **21.00** Apel Jasnogórski **21.20** Informacje dnia **21.40** Polski Punkt Widzenia **22.30** Z wędką nad wodę **23.00** Telewizyjny Uniwersytet Biblijny VIII rok

### SUPER POLSAT

**6.00** SuperLudzie Extra **6.25** Wydarzenia **7.00** Rycerka Nella **7.30** Bąbelkowy świat gupików **8.00** Bąbelkowy świat gupików **8.30** Psi patrol **9.00** Psi patrol **9.30** Wróżkowie chrzestni **10.00** Świat według Bundych **10.30** Świat według Bundych **11.00** Nasz nowy dom **12.00** Misja Weteran **12.30** W rytmie serca **13.30** TOP CHEF **15.00** Hell's Kitchen - Piekielna Kuchnia **16.30** Twoja Twarz Brzmi Znajomo **18.30** Misja Weteran **19.00** Nasz nowy dom **20.00** Fatalne zauroczenie - thriller, USA, 1987, reż. Adrian Lyne, wyk. Michael Douglas, Glenn Close, Anne Archer, Fred Gwynne **22.35** Bank - dramat sensacyjny USA, 2009, reż. Tom Tykwer, wyk. Clive Owen, Naomi Watts, Armin Mueller - Stahl, Ulrich Thomsen **1.00** Hotel 52 **2.00** Twoja Twarz Brzmi Znajomo **4.00** Malanowski i Partnerzy **5.00** Nasz nowy dom

### TVP SPORT

**5.30** Sportowy Wieczór **5.55** Piłka nożna - Puchar Hiszpanii. 1/2F **8.00** Piłka nożna - Puchar Włoch 1/2F 2A **10.00** Legia TV - magazyn **10.30** Lech TV - magazyn sportowy **11.00** Tenis ziemny - Turniej WTA - St. Petersburg - 2 runda - 1 **13.00** Tenis ziemny - Turniej WTA - St. Petersburg **17.00** Niezwykłe historie Biało - Czerwonych - Jadwiga Jędrzejowska - reportaż **17.25** Kamerą TVP Sport - 4 skocznie Kubackiego **17.50** Tenis stołowy - Liga Mistrzyń - 1 finału. KTS Enea Siarka Tarnobrzeg - Mart Hodonin **20.35** RING TVP SPORT - magazyn **21.30** Sportowy Wieczór **22.05** Piłka parzy (12) - felieton **22.25** Piłka nożna - Puchar Hiszpanii. 1/2F - podsumowanie **0.10** Piłka nożna - Puchar Włoch - 1/2F - podsumowanie **1.50** Sporty walki - Kickboxing Gala Glory 74, Arnhem **3.40** Sporty walki - ONE Championship - Djakarta

### TVP KULTURA

**7.00** Teledyski **8.00** Informacje kulturalne **8.25** Studio Kultura - Rozmowy **8.40** Neonowa fraszka - film anim. **8.50** Antarktyda - film anim. **9.15** Życie za życie. Maksymilian Kolbe - dramat **11.00** Z biegiem lat, z biegiem dni - Kraków 1886 - serial **12.35** Koniec babiego lata - film TVP **13.40** Stan niewaźkości - film dok. **14.40** Studio Kultura - Rozmowy **15.00** Koncert muzyki z filmów Andrzeja Wajdy - "Scoring4Wajda" **16.10** Awatar, czyli zamiana dusz - film TVP **17.25** Kocham radio **19.10** Pomniki Historii - Olesno **19.20** Kronos - magazyn **20.00** Informacje kulturalne **20.30** Czwartkowy klub filmowy - Nazarin , Meksyk **22.15** Koło pióra - magazyn **22.45** Scena klasyczna - Gidaszewska/Łaguniak Duo - koncert **23.35** Portrety - The Doors. Historia nieopowiedziana - film dok. **1.10** Zagubieni - komediodramat, Czechy

### Stopklatka

**6.05** Gdziekolwiek - etiuda **6.20** Wojny kontenerowe - serial **6.50** Allo, Allo - serial **7.25** Plebania - serial **8.25** Komisarz Rex - serial **9.25** Rejsy w luksusie - serial **10.25** Zaginione światy - serial **11.25** Pogodowe Top 10 - serial **12.20** Katastrofy w przestworzach **14.05** Chicago Fire - serial **15.55** Komisarz Rex - serial **16.55** Scena Śmiechu **17.50** Wojny kontenerowe **18.45** Allo, Allo - serial **20.00** Potępieńcy - thriller **22.00** Narcos - serial

### TTV

**13.25** Mania sprzątania **14.25** Królowe życia. Po godzinach **14.40** Królowe życia. Po godzinach **14.55** Królowe życia **15.45** Express **16.00** Uwaga! **16.25** Orzeł czy Reszka **17.30** DeFacto - Flesz **17.45** Express **18.03** Raport smogowy - informacje **18.05** Damy i wieśniaczki. Ukraina **19.00** Gogglebox. Przed telewizorem **19.45** Express **20.05** Królowe życia **21.45** Express **22.00** Usterka **23.20** Gogglebox. Przed telewizorem

### TV6

**6.00** Top 10 lista przebojów **7.00** MacGyver **8.00** MacGyver **9.00** Policjantki i Policjanci **10.00** Detektywi w akcji **12.00** Miodowe lata **13.40** Bumerang **14.15** Transakcje za milion dolarów: Nowy Jork **16.15** Diagnoza morderstwo **17.15** Diagnoza morderstwo **18.15** Miodowe lata **20.00** Galileo **21.00** CSI: Kryminalne zagadki Miami **23.00** Honor zabójcy - thriller, Kanada, Wielka Brytania, 1996 **1.00** STOP Drogówka

## PIĄTEK, 14.02

### TVP 1

5.15 **Jeden z dziesięciu** - teleturniej
5.45 **Jaka to melodia?**
6.15 **Przysięga (108)** - serial
7.05 **Elif s.III (666)** - serial
8.00 **Wiadomości, Pogoda**
8.15 **Kwadrans polityczny**
8.40 **Korona królów (333)** - telenowela
9.15 **Magazyn śledczy**
9.45 **Okrasa łamie przepisy - Kaczka nie tylko z jabłkami**
10.15 **Komisarz Alex s.IX (108) - Mężczyzna bez pamięci** - serial
11.05 **Ojciec Mateusz s.XXI (276)** - serial
12.00 **Wiadomości**
12.15 **Agrobiznes**
12.40 **Magazyn Rolniczy**
13.00 **Niezwykli przyjaciele zwierząt**
14.00 **Elif s.III (667)** - serial
15.00 **Wiadomości, Pogoda**
15.15 **Alarm!** - magazyn
15.35 **Gra słów. Krzyżówka** - teleturniej
16.05 **Przysięga (109)** - serial
17.00 **Teleexpress**
17.20 **Pogoda**
17.25 **Jaka to melodia?**
18.00 **Klan (3611)** - telenowela
18.30 **Korona królów - taka historia... (58)** - telenowela
18.55 **Jeden z dziesięciu** - teleturniej
19.25 **Sport, Wiadomości, Pogoda**
20.10 **Alarm!** - magazyn
20.35 **Blondynka s.VIII (99) - Uczta Zofii** - serial
21.35 **Archiwista (6)** - serial
22.35 **Hans Kloss. Stawka większa niż śmierć (5)** - serial
23.20 **Czerwony świt** - film akcji, USA,
HIT reż. John Milius, wyk. Patrick Swayze, C. Thomas Howell, Lea Thompson
1.20 **SEAL Team - komando Foki (21)** - serial
2.05 **Kompania X s.III (21)** - serial
2.55 **Magazyn kryminalny 997**
3.45 **Ocaleni** - reality show
4.50 **Notacje** - cykl dok.
5.05 **Zakończenie dnia**

### TVP 2

4.40 **Koło fortuny** - teleturniej
5.15 **Doktor Kleist - lekarz rodzinny (40) - Na ratunek sercu** - serial
6.10 **Wokół mórz. Zgromadzenie krabów** - cykl dok.
6.40 **Familiada** - teleturniej
7.15 **Pytanie na śniadanie**
11.00 **Panorama**
11.05 **Pogoda**
11.10 **Pytanie na śniadanie Extra**
11.25 **Rodzinka.pl s.IV (92) - Razem czy osobno** - serial
11.55 **Barwy szczęścia (2194)** - serial
12.30 **Koło fortuny** - teleturniej
13.05 **Va Banque (27)** - teleturniej
13.35 **Na sygnale (254) - Wszystko do stracenia** - serial
14.10 **Czterdziestolatek (5) - Kondycja fizyczna, czyli walka z metryką** - serial
15.10 **Doktor Kleist - lekarz rodzinny (67) - Trudny poród** - serial
16.00 **Koło fortuny** - teleturniej
16.35 **Familiada** - teleturniej
17.10 **Więzień miłości (241), Turcja**
18.00 **Panorama**
18.20 **Pogoda**
18.30 **Va Banque (28)** - teleturniej
18.55 **Rodzinka.pl s.X (198) - Śpiwór dla czworga** - serial
19.35 **Barwy szczęścia (2194)** - serial
20.10 **Barwy szczęścia (2195)** - serial
20.40 **Piękne istoty** - film fabularny,
HIT USA, reż. Richard LaGravenese, wyk. Alden Ehrenreich, Alice Englert, Jeremy Irons, Emma Thompson
22.55 **Muzyka na weekend** - magazyn muzyczny
0.00 **Rosa. Duchy przeszłości.** - film obyczajowy, Niemcy, reż. Michael Karez, wyk. Alexandra Neldel, Sara Fazilat, Janek Reke, Petra Kelling
1.40 **Wyszłam za mąż, zaraz wracam** - komedia romantyczna, Francja, reż. Pascal Chaumeil, wyk. Danny Boon, Diane Kruger, Alice Pol, Robert Plagnol
3.25 **Czerwona dusza** - film dok.

### POLSAT

6.00 **Nowy dzień z Polsat News**
9.00 **Malanowski i Partnerzy**
10.00 **Dzień, który zmienił moje życie**
11.00 **Dlaczego ja?**
12.00 **Gliniarze**
13.00 **Trudne sprawy**
14.00 **Pierwsza miłość**
14.45 **Dlaczego ja?**
15.50 **Wydarzenia, Pogoda**
16.15 **Interwencja**
16.30 **Na ratunek 112**
17.00 **Gliniarze**
18.00 **Pierwsza miłość**
18.50 **Wydarzenia, Sport, Pogoda**
19.30 **Świat według Kiepskich**

20.00 **Thor: Ragnarok** - film przygodowy,
HIT USA, 2017, reż. Taika Waititi, wyk. Chris Hemsworth, Tom Hiddleston, Cate Blanchett, Idris Elba - Thor zostaje uwięziony po drugiej stronie wszechświata. Osłabiony i pozbawiony młota Mijolnira musi znaleźć sposób, by powrócić do Asgardu i stawić czoła bezwzględnej i wszechpotężnej swojej siostrze Heli bogini śmierci oraz powstrzymać Ragnarok - "zmierzch bogów", zagładę świata i całej asgardzkiej cywilizacji.
22.50 **Jak zostałem gangsterem. Historia prawdziwa** - kulisy
23.15 **Piła** - horror, USA, 2004, reż. James Wan, wyk. Leigh Whannell, Cary Elwes, Danny Glover, Ken Leung
1.25 **Pokonaj najszybszego** - film sensacyjny, USA, 2003, reż. Reggie Rock Bythewood, wyk. Laurence Fishburne, Derek Luke, Kid Rock
3.55 **Tajemnice losu**

### TVN

4.50 **Uwaga!** - program interwencyjny
5.15 **Mango - Telezakupy**
6.20 **Kuchenne rewolucje** - program kulinarno - rozrywkowy
7.20 **Doradca smaku**
7.30 **Dzień Dobry TVN** - magazyn
11.00 **Afera fryzjera** - program rozrywkowy
11.45 **Ukryta prawda** - program obyczajowy
12.45 **Szpital** - program obyczajowy
13.45 **Detektywi** - program kryminalny
14.20 **Detektywi** - program kryminalny
14.55 **Na Wspólnej** - serial
15.25 **Milionerzy**
16.00 **Szpital** - program obyczajowy
17.00 **Kuchenne rewolucje** - program kulinarno - rozrywkowy
18.00 **Ukryta prawda** - program obyczajowy
19.00 **Fakty, Sport, Pogoda**
19.49 **Raport smogowy - poznaj kolory powietrza**
19.50 **Uwaga!** - program interwencyjny

20.00 **Szybcy i wściekli V** - film sen-
HIT sacyjny, USA 2011, reż. Justin Lin, wyk. Vin Diesel, Paul Walker, Jordana Brewster, Tyrese Gibson, Chris 'Ludacris' Bridges
22.35 **Ostatni skaut** - film sensacyjny, USA 1991, reż. Tony Scott, wyk. Bruce Willis, Damon Wayans, Chelsea Field, Noble Willingham, Taylor Negron, Halle Berry
0.55 **Kuba Wojewódzki** - talk show
1.55 **Smaczny Zanzibar**
2.30 **Uwaga!** - program interwencyjny
2.50 **NOC Magii**

### TVN 7

5.05 **Szkoła** - serial
6.10 **Mango - Telezakupy**
7.30 **Sędzia Anna Maria Wesołowska**
8.35 **Ukryta prawda**
10.40 **Mango Telezakupy**
11.00 **Idealna niania** - program obyczajowy
11.45 **Zakochani po uszy** - serial
12.20 **Sąd rodzinny** - program sądowy
13.20 **Szpital** - program obyczajowy
14.20 **Sędzia Anna Maria Wesołowska**
15.20 **Ukryta prawda**
16.20 **Sąd rodzinny** - program sądowy
17.20 **SOS. Ekipy w akcji**
18.20 **Brzydula** - serial
18.55 **Kuchenne rewolucje** - program kulinarno - rozrywkowy
20.00 **Moje wielkie greckie wesele II**
HIT - komedia, USA, Kanada 2016, reż. Kirk Jones, wyk. Nia Vardalos, John Corbett, Michael Constantine, Lainie Kazan, Andrea Martin, Gia Carides
22.05 **Nie cierpię Walentynek** - komedia, USA 2009, reż. Nia Vardalos, wyk. Nia Vardalos, John Corbett, Stephen Guarino, Amir Arison, Zoe Kazan
23.55 **Kości** - serial
1.00 **Druga strona medalu** - talk show
1.30 **Druga strona medalu** - talk show
2.00 **Druga strona medalu** - talk show
2.35 **NOC Magii**

### TV PULS

6.00 **Nash Bridges** - serial
7.00 **Nash Bridges** - serial
8.00 **Lombard: życie pod zastaw** - serial
9.00 **Rodzinny interes** - serial
10.00 **Castle** - serial
12.00 **Kobra - oddział specjalny** - serial
14.00 **Łowcy skarbów** - serial
15.00 **Lombard: życie pod zastaw** - serial
16.00 **Rodzinny interes** - serial
18.00 **Lombard: życie pod zastaw** - serial
20.00 **Potrójne zagrożenie** - film akcji, Chiny, USA 2019, reż. Jesse V. Johnson, wyk. Celina Jade, Iko Uwais, Tiger Chen, Tony Jaa
22.00 **Domino śmierci** - film akcji, USA
HIT 2019, reż. Ken Sanzel, wyk. Alimi Ballard, Anabelle Acosta, Angie Cepeda, Eddie Martinez, Enrico Colantoni, Nicolas Cage, Ryan Kwanten
23.50 **Ukryty wróg - thriller, Dania 2013, reż. Adam Neutzsky** - Wulff, wyk. Estella Warren, Jeffrey Pierce, Sarah Butler, William Baldwin
1.30 **Niesamowite!**
2.05 **Niesamowite!**
2.30 **Dyżur**
3.10 **Biesiada na cztery pory roku**
3.55 **Biesiada na cztery pory roku**
4.35 **Z archiwum policji**

### TV TRWAM

**12.00** Anioł Pański **12.03** Informacje dnia **12.20** Pieśń Faith **14.00** Antarktyda - podróż na kraniec Ziemi **14.55** Słowo Życia **15.00** Koronka do Bożego Miłosierdzia **15.20** Mocni w wierze **15.50** Ma się rozumieć **16.00** Informacje dnia **16.10** Siódmy sakrament **16.35** Świat na wyciągnięcie ręki **16.55** Naznaczona przez Boga **17.30** Okiem kamery **18.00** Anioł Pański **18.05** Informacje dnia **18.15** Westerplatte Młodych **18.55** Przegląd katolickiego tygodnika "Niedziela" **19.00** Warto zauważyć... **19.30** Opowieści Theo **19.45** Modlitwa z telefonicznym udziałem dzieci **20.00** Informacje dnia **20.20** Różaniec **20.50** Myśląc Ojczyzna **21.00** Apel Jasnogórski **21.20** Informacje dnia **21.40** Polski Punkt Widzenia **22.00** Ziemia Obiecana **22.50** 100 cudownych miejsc na świecie **23.00** Próba wiary. Święty Walenty **23.50** 100 cudownych miejsc na świecie

### SUPER POLSAT

**6.00** SuperLudzie Extra **6.25** Wydarzenia **7.00** Rycerka Nella **7.30** Bąbelkowy świat gupików **8.00** Bąbelkowy świat gupików **8.30** Psi patrol **9.00** Psi patrol **9.30** Wróżkowie chrzestni **10.00** Świat według Bundych **10.30** Świat według Bundych **11.00** Nasz nowy dom **12.00** Małe Wielkie Marzenia **12.30** W rytmie serca **13.30** W rytmie serca **14.30** W rytmie serca **15.30** W rytmie serca **16.30** Pierwsza klasa **17.00** Kabaret na żywo **19.00** Nasz nowy dom **20.00** Bank - dramat sensacyjny USA, 2009, reż. Tom Tykwer, wyk. Clive Owen, Naomi Watts, Armin Mueller - Stahl, Ulrich Thomsen **22.30** Świat według Kiepskich **23.00** Krokodyl Dundee - komedia przygodowa, Australia, 1986, reż. Peter Faiman, wyk. Paul Hogan, Linda Kozlowski, John Meillon, David Gulpilil **1.05** Hotel 52 **2.00** Hotel 52 **5.00** Nasz nowy dom

### TVP SPORT

**6.00** Boks - Gala Knock Out Boxing Night - Sosnowiec **6.30** Piłka nożna - Puchar Włoch - 1/2F **8.15** Piłka nożna - Puchar Hiszpanii. 1/2F **9.55** RING TVP SPORT - magazyn **11.00** Tenis ziemny - Turniej WTA - St. Petersburg - 1/4F **16.50** Piłka ręczna mężczyzn - PGNiG Superliga 21.kolejka. KS SPR Chrobry Głogów - Sandra Spa Pogoń Szczecin **16.55** Piłka ręczna mężczyzn - PGNiG Superliga 21.kolejka. KS SPR Chrobry Głogów - Sandra Spa Pogoń Szczecin **19.00** Lekkoatletyka - Halowy mityng IAAF Grand Prix ISTAF Indoor, Berlin **21.00** Sportowy Wieczór **21.40** Tenis ziemny - Turniej WTA - St. Petersburg - 1/4F - 4 **23.15** Lekkoatletyka - Halowy mityng IAAF Grand Prix ISTAF Indoor, Berlin **1.05** Hokej na lodzie - NHL 2019. Pittsburgh Penguins - Montreal Canadiens **4.00** Sporty walki - Kickboxing Gala Enfusion 94 z Alkmaar

### TVP KULTURA

**7.00** Teledyski **8.00** Informacje kulturalne **8.20** Studio Kultura - Rozmowy **8.40** Fernando i humaniści - film TVP **9.20** Zmruż oczy - film obyczajowy **11.00** Z biegiem lat, z biegiem dni - Kraków 1898 - serial **12.35** Tatarak - film TVP **13.30** Koncert muzyki Mieczysława Karłowicza **14.35** Studio Kultura - Rozmowy **14.55** Taxi Teheran - dramat **16.30** Hogo Fogo Homolka - komedia **18.00** Świątynie kultury - Centrum Pompidou - cykl dok. **18.35** Świątynie kultury - Rosyjska Biblioteka Narodowa - cykl dok. **19.10** Tygodnik Kulturalny **20.00** Informacje kulturalne **20.30** Kino Mistrzów - Ostatni cesarz - dramat, Wielka Brytania, Hongkong, Chiny **23.15** Fabryka hitów - Ludzki instrument - cykl dok. **0.15** Tygodnik Kulturalny **1.05** Blask - film anim. **1.05** On i ona - film anim. **1.15** Seks dla opornych - film anim. **1.35** Nazarin - film , Meksyk

### Stopklatka

**6.10** Wojny kontenerowe - serial **6.45** Allo, Allo - serial **8.05** Plebania - serial **9.05** Stawka większa niż życie cz. 7 - 8 - serial **11.25** Pogodowe Top 10 - serial **12.20** Katastrofy w przestworzach **14.10** Chicago Fire - serial **16.00** Komisarz Rex - serial **17.00** Scena Śmiechu WALENTYNKI **17.55** Centralne biuro uwodzenia - komedia sensacyjna **20.00** Kate i Leopold - komedia romantyczna **22.30** Amityville - horror **0.25** Wake Wood - horror

### TTV

**11.25** Sędzia Anna Maria Wesołowska **13.25** Mania sprzątania **14.25** Królowe życia. Po godzinach **14.40** Królowe życia **15.45** Express **16.00** Uwaga! **16.25** Orzeł czy Reszka **17.30** DeFacto **17.45** Express **18.03** Raport smogowy **18.05** Damy i wieśniaczki. Ukraina **19.05** 10 zadań specjalnych Michela Morana **19.45** Express **20.00** Gogglebox. Przed telewizorem **21.45** Express **22.00** Królowe życia **23.30** Pierwszy raz za granicą...

### TV6

**6.00** Top 10 lista przebojów **7.00** MacGyver **8.00** MacGyver **9.00** Policjantki i Policjanci **10.00** Detektywi w akcji **12.00** Miodowe lata **13.40** Bumerang **14.15** Transakcje za milion dolarów: Nowy Jork **16.15** Diagnoza morderstwo **17.15** Diagnoza morderstwo **18.15** Miodowe lata **20.00** Galileo **21.00** CSI: Kryminalne zagadki Nowego Jorku **23.00** Miłosne gierki - komedia romantyczna, USA, Niemcy **1.25** STOP Drogówka **2.25** SuperLudzie Extra

eprasa.pl e15338c41e

## SOBOTA, 15.02

### TVP 1

**5.15** Klan (3607 - 3609) - telenowela
**6.25** Sprawa dla reportera
**7.20** Rok w ogrodzie
**7.45** Rok w ogrodzie Extra - magazyn
**8.00** Pełnosprawni (340) - magazyn
**8.25** wojsko - polskie.pl
**8.55** Studio Raban
**9.20** Rodzinny ekspres - Zapracowany ojciec, jak dzielić czas pomiędzy pracę a rodzinę
**9.55** Kulisy Tureckich Linii Lotniczych
**10.45** Skoki Narciarskie - PŚ. Tauplitz - Bad Mitterndorf - konkurs indywidualny
**13.25** Wokół mórz. W pogoni za Yeti
**13.45** Okrasa łamie przepisy - Banany zamiast ziemniaków
**14.15** Z pamięci - Miron Białoszewski
**14.25** Przyrodnik na tropie - , 6, - Ryś
**15.05** Sanatorium miłości s.II (6) - reality show
**16.05** Młody Piłsudski - odc. 11 - serial
**17.00** Teleexpress
**17.15** Pogoda
**17.25** Jaka to melodia?
**18.25** Postaw na milion - teleturniej
**19.25** Sport
**19.30** Wiadomości
**20.05** Pogoda
**20.10** Alarm! - magazyn
**20.35** Komisarz Alex s.XII (150) - Jesteś moją córką - serial
**21.35** Hit na sobotę - Medicus - dramat historyczny, Niemcy, reż. Phillip Stoelzl, wyk. Tom Payne, Stellan Skarsgard, Oliver Martinez, Ben Kingsley
**0.15** Zanim nadejdzie noc - film akcji, USA, reż. Paul Schrader, wyk. Nicolas Cahe, Anton Yelchin, Irene Jacob, Silas Carson
**1.55** Jaka to melodia?
**2.50** Czerwony świt - film akcji, USA, reż. John Milius, wyk. Patrick Swayze, C. Thomas Howell, Lea Thompson
**4.45** Z pamięci - Miron Białoszewski
**4.50** Opole na bis, 22, - koncert
**5.00** Zakończenie dnia

### TVP 2

**5.15** Barwy szczęścia (2191) - 2192) - serial
**6.20** M jak miłość (1492) - serial
**7.15** Pytanie na śniadanie
**11.15** To je Borowicz. Podróże ze smakiem - magazyn kulinarny
**11.45** Pasjonaci - Aneta - dokument
**12.15** Na sygnale (257) - To się nie uda - serial
**12.50** Kabaret w samo południe
**14.00** Familiada - teleturniej
**14.35** Koło fortuny - teleturniej
**15.15** Szansa na sukces. Eurowizja 2020 - widowisko muzyczne
**16.25** Rodzinka.pl (275) - Zawsze słuchaj przyjaciółek - serial
**16.55** The Wall. Wygraj marzenia - teleturniej
**17.50** Słowo na niedzielę
**18.00** Panorama, Pogoda
**18.30** Lepsza połowa (11 - 12) - serial
**19.35** Lajk!
**20.00** The Voice Kids s. III - Bitwa
**21.35** The Voice Kids s. III - Sing Off

**22.20** Wyszłam za mąż, zaraz wracam - komedia romantyczna, Francja, reż. Pascal Chaumeil, wyk. Danny Boon, Diane Kruger, Alice Pol, Robert Plagnol
**0.10** Piękne istoty - film fabularny, USA, reż. Richard LaGravenese, wyk. Alden Ehrenreich, Alice Englert, Jeremy Irons, Emma Thompson
**2.25** Coco Chanel - film biograficzny, Belgia, Francja, reż. Anne Fontaine, wyk. Audrey Tautou, Alessandro Nivola, Emmanuelle Devos
**4.15** Zakończenie dnia

### TVN 7

**5.00** Ukryta prawda
**6.00** Mango - Telezakupy
**8.05** Ukryta prawda
**10.05** Brzydula - serial
**13.05** Szczeniackie wojsko - komedia, USA 1995, reż. Ron Howard, wyk. Damon Wayans, Ross Bickell, Michael Ironside, William Hickey
**15.15** RRRrrrr!!! - komedia, Francja 2004, reż. Alain Chabat, wyk. Gerard Dépardieu, Maurice Barthelemy, Pef Martin Laval, Marina Fois, Elise Larnicol, Alain Chabat
**17.20** Kosmiczni kowboje - film S - F, USA 2000, reż. Clint Eastwood, wyk. Clint Eastwood, Tommy Lee Jones, Donald Sutherland, James Garner, James Cromwell, Marcia Gay Harden, William Devane, Loren Dean, Courtney B. Vance, Rade Serbedzija
**20.00** Mumia: Grobowiec Cesarza
HIT **Smoka** - film przygodowy, Kanada, Niemcy, USA 2008, reż. Rob Cohen, wyk. Brendan Fraser, Jet Li, Maria Bello, John Hannah, Michelle Yeoh
**22.25** Śmiertelna głębia - film sensacyjny, USA, Wielka Brytania, RPA, Niemcy, Francja 2012, reż. John Stockwell, wyk. Halle Berry, Olivier Martinez, Ralph Brown, Mark Elderkin
**0.50** Kości - serial
**1.50** Druga strona medalu - talk show

### TV PULS

**5.55** Pan wzywał, Milordzie? - serial
**7.00** Taki jest świat
**7.50** Bibliotekarze - serial
**8.50** 13 Posterunek 2 - serial
**9.30** 13 Posterunek 2 - serial
**10.10** Rodzinny interes - serial
**11.05** Rodzinny interes - serial
**12.05** Rodzinny interes - serial
**13.05** Rodzinny interes - serial
**14.00** Rodzinny interes - serial
**15.00** Lombard: życie pod zastaw - serial
**16.00** Lombard: życie pod zastaw - serial
**20.00** November Man - thriller, USA,
HIT Wielka Brytania 2014, reż Roger Donaldson, wyk. Pierce Brosnan, Olga Kurylenko, Luke Bracey
**22.25** Mechanik: Prawo zemsty - thriller, USA 2011, reż. Simon West, wyk. Jason Statham, Ben Foster, Tony Goldwyn, Donald Sutherland
**0.05** Wielkie kino - komedia, USA 2007, reż. Aaron Seltzer, Jason Friedberg, wyk. Adam Campbell, Carmen Electra, David Carradine, Jennifer Coolidge, Kal Penn
**1.40** Taki jest świat
**2.20** Biesiada na cztery pory roku
**3.00** Menu na miarę
**4.35** Z archiwum policji
**5.00** Dyżur

### POLSAT

**6.00** Nowy dzień z Polsat News
**8.15** Scooby - Doo! Abrakadabra Doo - film anim.
**9.50** Ewa gotuje
**10.20** Skubani - film anim.
**12.10** Kochaj albo rzuć - komedia, Polska, 1977, reż. Sylwester Chęciński, wyk. Władysław Hańcza, Wacław Kowalski, Anna Dymna, Irena Karel
**14.35** Cztery wesela
**15.50** Klinika Skeczów Męczących
**17.50** Chłopaki do wzięcia
**18.50** Wydarzenia, Sport, Pogoda
**19.30** Świat według Kiepskich

**20.10** Piękna i Bestia - film fantasy, USA,
HIT 2017, reż. Bill Condon, wyk. Emma Watson, Dan Stevens, Luke Evans, Josh Gad
- Dawno, dawno temu był sobie przystojny, młody Książę. Kiedy u bram jego zamku stanęła stara żebraczka, prosząc o schronienie przed burzą i oferując w zamian skromny kwiat róży, nieczuły młodzieniec przegonił ją. Aby ukarać Księcia za jego bezduszność, kobieta rzuciła klątwę na zamek, przemieniając jego właściciela w Bestię, a służących w przedmioty codziennego użytku.
**22.55** Mission: Impossible - film sensacyjny, USA, 1996, reż. Brian De Palma, wyk. Tom Cruise, Jon Voight, Jean Reno, Emmanuelle Béart
**1.15** Caranditu - dramat kryminalny, Brazylia, 2004, reż. Hector Babenco, wyk. Luiz Carlos Vasconcelos, Milton Gonçalves, Ivan de Almeida
**4.25** Kabaretowa Ekstraklasa

### TVN

**4.50** Uwaga! - program interwencyjny
**5.15** Mango - Telezakupy
**7.30** Dzień Dobry TVN - magazyn
**11.00** Na Wspólnej Omnibus - serial
**12.50** Top Model - program rozrywkowy
**14.25** Akademia policyjna V: Misja w Miami Beach - komedia, USA 1988, reż. Alan Myerson, wyk. Matt McCoy, Janet Jones, George Gaynes, G.W. Bailey, René Auberjonois, Bubba Smith
**16.25** Kobieta na krańcu świata
**17.00** Klinika naturalnego piękna
**18.00** Kuchenne rewolucje
**19.00** Fakty, Sport, Pogoda
**19.44** Raport smogowy - poznaj kolory powietrza
**19.45** Uwaga! - program interwencyjny

**20.00** Narzeczony mimo woli - komedia,
HIT USA 2009, reż. Anne Fletcher, wyk. Sandra Bullock, Ryan Reynolds, Mary Steenburgen, Craig T. Nelson, Betty White
**22.15** Milion sposobów, jak zginąć na Zachodzie - western, USA 2014, reż. Seth MacFarlane, wyk. Seth MacFarlane, Charlize Theron, Amanda Seyfried, Liam Neeson, Giovanni Ribisi, Neil Patrick Harris, Sarah Silverman, Christopher Hagen, Wes Studi, Christopher Lloyd, Ewan McGregor
**0.45** Walentynki - horror, USA 2001, reż. Jamie Blanks, wyk. Denise Richards, David Boreanaz, Marley Shelton, Jessica Capshaw, Katherine Heigl, Jessica Cauffiel
**2.45** Uwaga! - program interwencyjny
**3.05** NOC Magii

### TV TRWAM

**10.20** Święty na każdy dzień **10.25** Myśląc Ojczyzna **10.35** Polski Punkt Widzenia **11.00** Kropelka radości **12.00** Anioł Pański **12.03** Informacje dnia **12.20** Warto zauważyć... **12.50** Porady Medyczne Bonifratrów **13.20** Siódmy sakrament **13.45** Ocalić od zapomnienia **13.55** Przegląd Katolickiego Tygodnika "Niedziela" **14.00** Kateri **15.30** Wierzę w Boga **16.00** Informacje dnia **16.10** Muzeum Papiernictwa **17.00** Z Parlamentu Europejskiego **17.30** Okiem kamery **18.00** Anioł Pański **18.05** Informacje dnia **18.15** Rozmowy niedokończone **19.25** Święty na każdy dzień **19.30** Katecheza ks. bp. Antoniego Długosza **19.45** Modlitwa z telefonicznym udziałem dzieci **20.00** Informacje dnia **20.20** Różaniec **20.50** Myśląc Ojczyzna **21.00** Apel Jasnogórski **21.20** Informacje dnia **21.40** Polski Punkt Widzenia **22.00** Szlif księżnej **23.40** Toliara

### SUPER POLSAT

**6.00** SuperLudzie Extra **6.25** Wydarzenia **7.00** Bąbelkowy świat gupików **7.30** Rycerka Nella **8.30** Psi patrol **9.30** Wróżkowie chrzestni **10.00** Świat według Bundych **12.30** Nasz nowy dom **13.30** Kopernik była kobietą **14.35** Awantura o Basię - film familijny, Polska, 1959, reż. Maria Kaniewska, wyk. Jan Ciecierski, Jerzy Duszyński, Małgorzata Piekarska **16.45** Mickey: Bajkowe święta - film anim. **18.10** Robaczki z Zaginionej Doliny - film anim. **20.00** Krokodyl Dundee - komedia przygodowa, Australia, 1986, reż. Peter Faiman, wyk. Paul Hogan, Linda Kozlowski, John Meillon, David Gulpilil Michael **22.05** Świat według Kiepskich **23.00** Fałszywa dwunastka 2 - komedia familijna, USA, Kanada, 2005, reż. Adam Shankman **1.00** Rockowy Sabat **2.00** Rockowy Sabat **3.05** Malanowski i Partnerzy **5.00** Nasz nowy dom

### TVP SPORT

**5.30** Sportowy Wieczór **6.05** Piłka nożna - Puchar Hiszpanii **7.45** Lekkoatletyka - Halowy mityng IAAF Grand Prix ISTAF Indoor, Berlin **9.30** Stan futbolu - magazyn **10.30** Skoki Narciarskie - PŚ. Tauplitz - Bad Mitterndorf **13.35** Ultimate Strongman (1) - magazyn, Wielka Brytania **14.30** Lekkoatletyka - Halowy mityng IAAF Grand Prix, Glasgow **17.25** Piłka ręczna kobiet - Ekstraklasa. 17.kolejka. EKS Start Elbląg - MKS Perła Lublin **19.25** Piłka nożna - PKO Ekstraklasa. 22.kolejka. Raków Częstochowa - Legia Warszawa **19.50** Piłka nożna - PKO Ekstraklasa. 22.kolejka. Raków Częstochowa - Legia Warszawa **22.30** Sportowy Wieczór **23.15** Skoki Narciarskie - PŚ. Tauplitz - Bad Mitterndorf - konkurs indywidualny - loty **1.05** Hokej na lodzie - NHL 2019. Ottawa Senators - Toronto Maple Leafs **3.55** Boks - Gala w Ontario, Kalifornia

### TVP KULTURA

**7.00** Teledyski **7.30** Zaśpiewajmy to jeszcze raz - To ziemia **8.10** Informacje kulturalne **8.35** Wojna domowa - serial **9.15** Ferdynand Wspaniały - serial **10.00** Scena klasyczna - Gidaszewska, Łaguniak Duo - koncert **10.50** Dokument tygodnia - Książę i dybuk - film dok. **12.25** Jasminum - film obyczajowy **14.20** Szlakiem Kolberga - Jan Młynarski - reportaż **14.55** ... Gdziekolwiek jesteś panie prezydencie... - film fabularny **16.35** Retro kino - Jak ukraść milion dolarów - komedia, USA **18.45** Odwiedziny - reportaż **19.25** Michael Jackson - Między czernią i bielą - film dok. **20.30** Bilet do kina - Młoda Wiktoria - film kostiumowy, USA **22.20** Cały ten swing - 60 lat Domu Muzyki i Tańca w Zabrzu - koncert **23.40** Mocne Kino - Intruz - dramat, Francja, Polska, Szwecja **1.30** Performance "Konteksty 2019" **2.25** Ostatni cesarz - dramat

### Stopklatka

**6.00** Wojny kontenerowe - serial **6.20** Wygrać, przegrać albo polec **6.50** Scena Śmiechu **7.40** Komisarz Rex - serial **10.40** Przygody Merlina - serial **11.35** Stawka większa niż życie cz. 7 - 8 - serial **13.55** Quigley na Antypodach - dramat **16.30** Tornado w Nowym Jorku - film sci - fi **18.20** Napad - komedia **20.00** Metro - thriller **22.35** Narcos sezon 3 - Konserwacja i przegląd - serial **23.55** Narcos sezon 3 - Najlepszy plan - serial

### TTV

**10.00** Zagrożenie pod stopami **11.05** DeFacto **11.35** Patent na... **12.05** Orzeł czy Reszka **13.05** Pierwszy raz za granicą... **13.55** Piękne i odważne **14.40** Damy i wieśniaczki. Za granicą **15.45** Express **16.05** Ostre cięcie **16.55** Gogglebox. Przed telewizorem **17.45** Express **18.05** Usterka **18.40** Patent na... **19.15** Patent na kasę **19.45** Express **20.05** Druga twarz **21.05** Królowe życia **21.50** Królowe życia **22.35** Gogglebox. Przed telewizorem

### TV6

**6.00** SuperLudzie Extra **6.20** Galileo **7.20** Detektyw Monk **9.25** Kosmaty zawodnik - komedia familijna **11.10** Krótkie spięcie - komedia sci - fi **13.20** Columbo **15.30** Dzikie łowy - film przygodowy **17.40** Miłosne gierki - komedia romantyczna **20.00** Galileo **21.00** CSI: Kryminalne zagadki Nowego Jorku **23.00** Gatunek - horror sci - fi, USA, 1995, reż. Roger Donaldson **1.10** Włatcy móch **1.40** Włatcy móch **2.40** Top 10 lista przebojów

## NIEDZIELA, 16.02

### TVP 1

**5.15** Klan (3610) - 3611) - telenowela
**6.05** Słownik polsko@polski
**6.35** wojsko - polskie.pl
**7.00** Transmisja Mszy Świętej
**8.00** Tydzień
**8.30** Zakochaj się w Polsce (155) Tomaszów Lubelski - magazyn
**9.05** Ziarno - Zwiedzamy Wrocław!
**9.40** Między ziemią a niebem
**10.15** W służbie...
**10.50** Skoki Narciarskie - PŚ. Tauplitz - Bad Mitterndorf
**13.20** BBC w Jedynce - Serengeti, cz. 2
**14.25** Z pamięci - Miron Białoszewski
**14.35** Weterynarze z sercem
**15.05** Ojciec Mateusz s.XVII (219) - Córka blacharza - serial
**16.05** Komisarz Alex s.XII (150) - Jesteś moją córką - serial
**17.00** Teleexpress
**17.20** Pogoda
**17.30** Blondynka s.VIII (99) - Uczta Zofii - serial
**18.30** Jaka to melodia?
**19.25** Sport
**19.30** Wiadomości
**20.05** Pogoda
**20.15** Młody Piłsudski (12) - serial
**21.15** Sanatorium miłości s.II (7) - reality show
**22.05** Sanatorium miłości. Kulisy programu - felieton
**22.20** Zakochana Jedynka - Miłość na
HIT **walentynki** - komedia romantyczna, USA, reż. Don McBrearty, wyk. Danica McKellar, Cameron Mathison, Damon Runyan
**0.00** Medicus - dramat historyczny, Niemcy, reż. Phillip Stoelzl, wyk. Tom Payne, Stellan Skarsgard, Oliver Martinez, Ben Kingsley
**2.40** Jaka to melodia?
**3.35** Zanim nadejdzie noc - film akcji, USA, reż. Paul Schrader, wyk. Nicolas Cahe, Anton Yelchin, Irene Jacob, Silas Carson
**5.05** Z pamięci - Miron Białoszewski
**5.10** Zakończenie dnia

### TVP 2

**4.35** Słowo na niedzielę - Mądrość tego świata
**4.40** Barwy szczęścia (2193 - 2195) - serial
**6.20** M jak miłość (1493) - serial
**7.15** Pytanie na śniadanie
**7.50** Pogoda Flesz
**11.45** The Voice Kids s. III - Bitwa
**13.10** The Voice Kids s. III - Sing Off
**14.00** Familiada - teleturniej
**14.35** Koło fortuny - teleturniej
**15.15** Szansa na sukces. Eurowizja
**16.25** Rodzinka.pl (276) - Jestem grubo inteligentna - serial
**16.55** Najgorszy Kucharz (9) - program rozrywkowy
**17.50** Zainwestuj w marzenia s.II (18) - serial
**18.00** Panorama, Pogoda
**18.30** Na dobre i na złe (767) Gdzie mieszka przeszłość - serial
**19.25** Na sygnale (258) - Przerwane połączenie - serial
**20.00** Cały ten swing - 60 lat Domu Muzyki i Tańca w Zabrzu

**21.30** Max - dramat, USA, reż. Boaz
HIT Yakin, wyk. Luke Kleintank, Robbie Amell, Thomas Haden Church
**23.30** Kino bez granic - Prochy Angeli - dramat obyczajowy, USA, reż. Alan Parker, wyk. Robert Carlyle, Emily Watson
**2.05** Lista Adriana Messengera - dramat, USA, reż. John Huston, wyk. Kirk Douglas, George C. Scott, Dana Wynter, Clive Brook, Herbert Marshall, Marcel Dalio
**3.40** Bieda, Spółka Akcyjna - film dok.
**4.35** Zakończenie dnia

### TVN 7

**4.50** Ukryta prawda - program obyczajowy
**5.50** Mango - Telezakupy
**7.50** Zakochani po uszy - serial
**9.50** Brzydula - serial
**12.05** Moc pierścionka - komedia, USA 2015, reż. Nzingha Stewart
**13.55** Szkoła rocka - komedia, USA 2003, reż. Richard Linklater
**16.15** Nie cierpię Walentynek - komedia, USA 2009, reż. Nia Vardalos
**18.00** Moje wielkie greckie wesele II - komedia, USA, Kanada 2016, reż. Kirk Jones, wyk. Nia Vardalos, John Corbett, Michael Constantine, Lainie Kazan, Andrea Martin, Gia Carides
**20.00** Mroczny Rycerz powstaje - film
HIT przygodowy, USA, Wielka Brytania 2012, reż. Christopher Nolan, wyk. Christian Bale, Tom Hardy, Marion Cotillard, Anne Hathaway, Joseph Gordon - Levitt, Michael Caine, Gary Oldman, Morgan Freeman, Matthew Modine
**23.35** Projekt Monster - film katastroficzny, USA 2008, reż. Matt Reeves, wyk. Michael Stahl - David, Lizzy Caplan, Jessica Lucas, T.J. Miller
**1.20** Kości - serial
**2.20** Druga strona medalu - talk show
**2.50** NOC Magii

### TV PULS

**6.00** Tajemnice medyczne - serial
**7.05** Tajemnice medyczne - serial
**8.05** Lombard: życie pod zastaw - serial
**10.20** Robosapien - film familijny, USA
**12.00** Agent Cody Banks 2: Cel Londyn - komedia, Nzingha Stewart, USA 2004
**14.05** Najpiękniejsze baśnie: W poszukiwaniu Złotego Zamku - film przygodowy, Norwegia 2019
**16.10** Kadet Kelly - komedia, USA 2002, reż. Larry Shaw, wyk. Aimee Garcia, Christy Romano, Gary Cole, Hilary Duff, Shawn Ashmore
**18.25** Taxi 2 - komedia sensacyjna, Francja 2000, reż. Gérard Krawczyk, wyk. Bernard Farcy, Frédéric Diefenthal, Marion Cotillard, Samy Naceri
**20.00** Armageddon - film katastroficzny,
HIT USA 1998, reż. Michael Bay, wyk. Ben Affleck, Billy Bob Thornton, Bruce Willis, Liv Tyler, Michael Clarke Duncan, Owen Wilson, Peter Stormare, Steve Buscemi, Will Patton
**23.05** W akcie desperacji - thriller, USA 1998, reż. Barbet Schroeder, wyk. Andy Garcia, Brian Cox, Marcia Gay Harden, Michael Keaton
**1.05** Operacja Delta Force 4 - film akcji, USA 1999, reż. Mark Roper, wyk. Gary Hudson, Greg Collins, Haley Du Mond, Joe Lara, John Laughlin
**3.00** Skorpion - serial
**3.55** Taki jest świat
**4.45** Z archiwum policji

### POLSAT

**6.00** Nowy dzień z Polsat News
**8.00** Artur i zemsta Maltazara - film familijny, Francja, 2009
**10.00** Piękna i Bestia - film fantasy, USA
**12.50** 1000 lat po Ziemi - film sci - fi, USA, 2013, reż. M. Night Shyamalan, wyk. Jaden Smith, Will Smith, Sophie Okonedo, Zoë Kravitz
**14.55** Thor: Ragnarok - film przygodowy, USA, 2017, reż. Taika Waititi, wyk. Chris Hemsworth, Tom Hiddleston, Cate Blanchett, Idris Elba
**17.40** Nasz nowy dom
**18.50** Wydarzenia, Sport, Pogoda
**19.30** Państwo w Państwie

**20.00** Festiwal magiczne zakończenie
HIT wakacji z telewizją Polsat i RMF FM 2019 Świętokrzyska Gala Kabaretowa 2019
**23.40** Gliniarz z Beverly Hills - komedia sensacyjna, USA, 1984, reż. Martin Brest, wyk. Eddie Murphy, Judge Reinhold, Lisa Eilbacher, Ronny Cox - Po śmierci swojego przyjaciela Axel Foley (Eddie Murphy, który dzięki temu filmowi zyskał sławę), policjant z Detroit podąża za tropem domniemanego mordercy. Poszukiwania doprowadzają go do Beverly Hills. Niestety na miejscu spotyka się z brakiem zrozumienia lokalnej policji, która więcej wagi przykłada do przestrzegania regulaminu niż do łapania przestępców.
**1.50** Pojutrze - dramat katastroficzny, USA, 2004, reż. Roland Emmerich, wyk. Dennis Quaid, Jake Gyllenhaal, Emmy Rossum, Jay O. Sanders
**4.20** Kabaretowa Ekstraklasa

### TVN

**4.50** Uwaga! - program interwencyjny
**5.15** Mango - Telezakupy
**7.30** Dzień Dobry TVN - magazyn
**11.00** Smaczny Dubaj
**11.35** Co za tydzień - magazyn
**12.10** Kochany urwis II - komedia, USA 1991, reż. Brian Levant
**14.15** Batman i Robin - film przygodowy, USA 1997, reż. Joel Schumacher, wyk. George Clooney, Arnold Schwarzenegger, Chris O'Donnell, Uma Thurman, Alicia Silverstone, Michael Gough, Pat Hingle
**16.55** Merida Waleczna - film przygodowy, USA 2012, reż. Mark Andrews, Brenda Chapman, Steve Purcell, wyk. Kelly Macdonald, Billy Connolly, Emma Thompson, Julie Walters, Robbie Coltrane
**19.00** Fakty, Sport, Pogoda
**19.44** Raport smogowy - poznaj kolory powietrza
**19.45** Uwaga! - program interwencyjny

**20.00** Everest - film przygodowy, Islandia,
HIT USA, Wielka Brytania 2015, reż. Baltasar Kormákur, wyk. Jason Clarke, Josh Brolin, Jake Gyllenhaal, John Hawkes, Robin Wright, Emily Watson, Keira Knightley, Sam Worthington
**22.40** Ouija - horror, USA, Japonia 2014, reż. Stiles White, wyk. Olivia Cooke, Ana Coto, Daren Kagasoff, Bianca A. Santos
**0.25** Kuchenne rewolucje
**1.30** Tata w tarapatach - program rozrywkowy
**2.30** Uwaga! - program interwencyjny
**2.50** NOC Magii

### TV TRWAM

**9.10** Spotkanie z Magdą Buczek **9.15** Katecheza ks. bp. Antoniego Długosza **9.30** Msza Święta **10.35** Przegląd Katolickiego Tygodnika "Niedziela" **10.40** Cuda Jezusa **11.40** Toliara **12.00** Anioł Pański z Ojcem Świętym Franciszkiem **12.20** Wieś - to też Polska **13.30** Papież Polak do Rodaków **14.05** Póki nadzieja **15.20** Filmowe Życiorysy. Dwie fale **16.00** Informacje dnia **16.10** Koncert życzeń **17.00** Tam, gdzie Bóg płacze **17.30** Okiem kamery **18.00** Anioł Pański **18.05** Informacje dnia **18.15** Rozmowy niedokończone **19.25** Święty na każdy dzień **19.30** Opowieści Starego Testamentu **20.00** Informacje dnia **20.20** Różaniec **20.50** Myśląc Ojczyzna **21.00** Apel Jasnogórski **21.20** Informacje dnia **21.40** Retrospekcja **21.45** Samson i Dalila **22.30** Tajne archiwum Watykanu **23.00** Jak my to widzimy **23.30** Antykultura. Korzenie integracji Europejskiej

### TVP SPORT

**7.45** Lekkoatletyka - Halowy mityng IAAF Grand Prix, Glasgow **9.30** Hokej na lodzie - NHL 2019. Ottawa Senators - Toronto Maple Leafs **10.30** Skoki Narciarskie - PŚ. Tauplitz - Bad Mitterndorf **13.35** Ultimate Strongman (1) - magazyn **14.30** Tenis ziemny - Turniej WTA - St. Petersburg - Finał **16.40** Kamera TVP Sport - 4 skocznie Kubackiego - **17.10** Skoki Narciarskie - PŚ. Tauplitz - Bad Mitterndorf - konkurs indywidualny - loty **18.55** Piłka ręczna mężczyzn - Faza grupowa Pucharu EHF. KPR Gwardia Opole - Bjerringbro - Silkeborg **20.50** Sportowy Wieczór **21.30** Piłka nożna - PKO Ekstraklasa. 22.kolejka. Raków Częstochowa - Legia Warszawa **23.35** Piłka nożna - Puchar Włoch - 1, 2F - podsumowanie **1.15** Piłka nożna - Puchar Hiszpanii. 1, 2F - podsumowanie **3.00** Boks - Gala w Los Angeles. Billy Joe Saunders - Marcelo Coceres

### TVP KULTURA

**7.00** Teledyski **7.30** Którędy po sztukę - Karol Hiller **7.45** Informacje kulturalne **8.20** Wszystkie stworzenia duże i małe - serial **9.20** Niezapomniany Leonard Bernstein - Spotkania z muzyką **10.20** Najdzielniejszy z rycerzy - opera **11.35** Trzeci punkt widzenia **12.10** Kurara - dramat **13.40** Młoda Wiktoria - film kostiumowy **15.30** Ravel, Cherkaoui, Verbruggen - balet **17.00** Pomniki Historii - Janów Podlaski **17.15** Niedziela z... Józefem Wilkoniem - Janusza Stannego i Józefa Wilkonia spojrzenie na "Pana Tadeusza" **18.40** Józef Wilkoń - film dok. **19.05** Arka Józefa Wilkonia - reportaż **19.40** Niedziela z ... Józefem Wilkoniem - **20.05** El Dorado - western, USA **22.15** Scena alternatywna - Kinsky **22.45** Trzeci punkt widzenia **23.25** Dokument.pl - Call me Tony - film dok. **0.40** Kino nocne - Mary Reilly - film fabularny

### Stopklatka

**6.00** Scena Śmiechu **7.55** Komisarz Rex - serial **10.55** Przygody Merlina sezon 3 - Gwaine - serial **11.50** Przygody Merlina sezon 3 - Kryształowa grota - serial **12.45** Przygody Merlina sezon 3 - Odmieniona - serial **13.45** Legenda maski - film przygodowy **15.40** Kate i Leopold - komedia romantyczna **18.00** Poirot: Po pogrzebie - film kryminalny **20.00** Nigdy nie jest za późno - komediodramat **22.05** Święci z Bostonu - film sensacyjny

### TTV

**9.45** Express **10.05** DeFacto **10.35** Usterka **11.05** Dżentelmeni i wieśniacy **12.05** Damy i wieśniaczki. Za granicą **13.10** Ostre cięcie **13.55** Vlogbox. W necie **14.40** Gogglebox. Przed telewizorem **15.45** Express **16.05** Damy i wieśniaczki. PL **17.05** Patent na... **17.45** Express **18.05** Królowe życia **19.45** Express **20.00** DeFacto **21.00** Dżentelmeni i wieśniacy **22.00** Druga twarz **23.00** Królowe życia **23.45** Vlogbox. W necie

### TV6

**6.00** Top 10 lista przebojów **7.00** Columbo **9.05** Galileo **10.05** Galileo **11.05** Skradzione lata - film fabularny, USA, 2018 **13.00** Detektyw Monk **14.00** Detektyw Monk **15.00** Policjantki i Policjanci **16.00** Policjantki i Policjanci **17.00** Policjantki i Policjanci **18.00** Policjantki i Policjanci **19.00** Policjantki i Policjanci **20.00** Galileo **21.00** CSI: Kryminalne zagadki Nowego Jorku **23.00** Sprawiedliwi - Wydział Kryminalny **0.00** Inicjacja młodej libertynki

eprasa.pl e15338c41e

## Co jest grane?

### 365 DNI

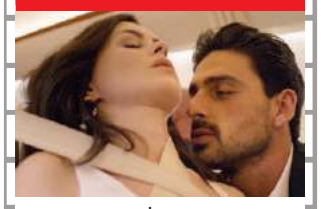

erotyczny

Laura Biel jest dyrektorką sprzedaży w luksusowym hotelu. Odnosi sukcesy zawodowe, ale w życiu prywatnym brakuje jej namiętności. Podejmuje ostatnią próbę ratowania związku. Razem z partnerem i przyjaciółmi leci na Sycylię. Laura nie spodziewa się, że na jej drodze stanie Massimo – najniebezpieczniejszy mężczyzna na wyspie, który porwie ją, uwięzi i da 365 dni na... pokochanie go.

**CHEŁM**

**CKF ZORZA 10-13 lutego godz. 18, 14 lutego godz. 18.30 i 20; 15 i 16 lutego godz. 17.30 i 20;**

**ChDK 10-11 lutego godz. 20.15;**

### GANG ZWIERZAKÓW

animacja, komedia

Roger to „Robin Hood" hipernowoczesnej metropolii Robo City. Ostatni zabłąkany pies w mieście kradnie żywność bogatym i dzieli swój łup wśród mniej uprzywilejowanych zwierząt w mieście. Pewnego dnia, gdy rabuje mieszkanie, wpada na piękną, syjamską, towarzyską kotkę Bellę - to klasyczna walka psów z kotami.

**CHEŁM**

**CKF ZORZA 10-14 lutego godz. 14 i 16, 14 lutego godz. 12 i 14, 15-16 lutego godz. 11 i 13;**

### KULT

dokument

Film zawierający wyjątkowe i nigdzie niepublikowane materiały zakulisowe z życia legendarnego zespołu Kult oraz samego Kazika Staszewskiego. Kamera towarzyszyła muzykom podczas trasy koncertowej oraz w życiu codziennym, pokazując fenomen i grupy i jej zupełnie niespotykanej nigdzie indziej więzi z fanami.

**CHELM**

**ChDK 10 lutego godz. 18.30, 11 lutego godz. 16, 12 lutego godz. 18.15, 13 lutego godz. 16**

# WYDARZENIE TYGODNIA

**KONCERT Chełmski Dom Kultury zaprasza na muzyczny walentynkowy wieczór. Koncert 14 lutego o godz. 19 w sali widowiskowej ChDK. Bilety w cenie 30 zł.**

Teatr Piosenki Młyn to zespół wokalno-instrumentalny wykonujący piosenkę poetycką, kabaretową, poezję śpiewaną i piosenkę aktorską. Jako nadrzędny cel istnienia formacji obrano zapoznanie widzów z twórczością hrubieszowskich autorów. Prezentują wysoki poziom interpretacji piosenki, prozy i poezji.

Artyści dali się poznać szerokiej publiczności, występując w tworzonych przez siebie spektaklach, koncertach piosenki autorskiej, ubogacając muzyką ważniejsze wydarzenia w swoim mieście, biorąc czynny udział w rozpowszechnianiu kultury słowa w tutejszych szkołach.

To wokół Młyna zebrali się ludzie, dla których piosenka, teatr, kabaret (w najlepszej, pierwotnej swej wersji) były ważne i - dla kulturalnego rozwoju miasta – niezbędne. Powstało artystyczne środowisko Hrubieszowa, które w sposób niebanalny potrafiło i potrafi do chwili obecnej kształtować kulturalny pejzaż tego miasta. **AN**

## Wzięli „na tapetę" Raya Cooney`a

**PRZEDSTAWIENIE Teatr Ziemi Chełmskiej zaprasza na swój najnowszy spektakl. Przedstawienie będzie można obejrzeć 15 i 23 lutego. Bilety w cenie 30 zł.**

„Wszystko w rodzinie" to szpitalna farsa o poszukiwaniu ojca i więzach krwi, które okazują się silniejsze od dbałości o wizerunek publiczny. Pogoń i ucieczka, parada przebierańców, trzy śledztwa w ciągu jednego dnia, absurdalne pomieszanie tożsamości i feeria wariackich gagów. Domniemane ojcostwo nie zostaje do końca wyjaśnione, lecz wszystko kończy się dobrze.

W spektaklu biorą udział: **Przemysław Gąsiorowicz, Mirosław Majewski, Sławoj Czarnota, Barbara Szarwiło, Magda Pick, Michał Łysiak, Zbigniew Moskal, Bogumiła Ryszkiewicz, Elżbieta Rybak, Marcin Słupczyński, Andrzej Kuczura, Marta Adamiec.**

Przedstawienie wyreżyserował **Marcin Wąsowski.** **AN**

## VIII Karnawałowe Spotkania z Tańcem Jazzowym

**KONCERT Już po raz ósmy Młodzieżowy Dom Kultury w Chełmie zaprasza wszystkich miłośników tańca na Karnawałowe Spotkania z Tańcem Jazzowym. Wydarzenie 16 lutego o godz. 17 w Chadeku.**

Jak co roku w scenariuszu znalazły się pokazy organizatora, czyli Zespołu Tańca Jazzowego BALLO z Młodzieżowego Domu Kultury w Chełmie oraz zaproszonych gości. Publiczność będzie miała okazję obejrzeć grupy: BALERINKA, BALLO JUNIOR, BALLO II, BALLO I, BALLO ART, Mini Formację BALLO I, Mini Formację BALLO ART oraz duety i solistów. Z gościnnymi pokazami wystąpi Mini Formacja SALTATORES z Samorządowego Ośrodka Kultury w Leśniowicach oraz Praktyka Ruchu w Tańcu Ulicznym.

Wejściówki na Karnawałowe Spotkania z Tańcem Jazzowym dostępne w sekretariacie MDK, ul. Pocztowa 41 oraz przed koncertem w CHDK. **AN**

## Poetyckie popołudnie

**SPOTKANIE W Walentynki, 14 lutego, Biblioteka Publiczna Gminy Rudnik zaprasza na spotkanie z Adamem Dominą, autorem tomiku poezji „Astra".**

Spotkanie odbędzie się o godz. 14 w hali sportowej w Rudniku. Prezentowane w tomiku wiersze powstały na przełomie kilku lat. Autor przez poezję pokazuje, jak ważna jest w naszym życiu osoba, którą kochamy. Wydarzenie uatrakcyjni występ zespołu ze stowarzyszenia Sami Swoi z Rudnika.

**Adam Domina** z wykształcenia jest nauczycielem. Dzieciństwo i młodzieńcze lata spędził w Rudniku, gdzie ukończył szkołę podstawową. Pasjonowała go piłka nożna. Pierwsze kroki literackie stawiał, redagując gazetkę sportową w szkole. Później poeta uczęszczał do Zespołu Szkół Rolniczych w Krasnymstawie. To w tym okresie rozwinęła się jego pasja do literatury oraz historii. Historię studiował na Katolickim Uniwersytecie Lubelskim. Wraz z kolegą ze studiów założył sekcję „Hagiografii" przy Kole Historyków KUL. Po zdobyciu dyplomu pedagoga trudna sytuacja na rynku pracy w szkolnictwie zmusiła go, by się przebranżowić. Pisarz nie zapomniał jednak o swoich literackich pasjach i współpracował z Akademią Społeczną oraz Towarzystwem Przyjaciół Ziemi Łęczyńskiej, pisząc dla nich artykuły. W tym okresie w głowie artysty zaczęły tworzyć się pierwsze wiersze, które skrupulatnie przelewał na papier. Dopiero jednak znajomość z **Sylwią Kuną** była motywacją do wydania w całości dotychczasowej twórczości. **AN**

## Jesień zimą

Pracownia plastyczna Color Wheel Młodzieżowego Domu Kultury w Chełmie zaprasza na wystawę... „Jesienne pejzaże".

Prace wykonane techniką eco printu zachwycają oryginalnością, kolorystyką i subtelnością. To trzeba zobaczyć! Wystawa czynna jest do 5 marca w Galerii Na Górce Młodzieżowego Domu Kultury w Chełmie przy ul. Pocztowej 41.

Głównym celem działalności pracowni Color Wheel jest stworzenie dzieciom i młodzieży w wieku szkolnym sprzyjających warunków do pełnego rozwoju naturalnych predyspozycji i uzdolnień plastycznych oraz doskonalenie ich umiejętności posługiwania się technikami plastycznymi. W ramach zajęć uczestnicy mają możliwość poznać techniki rysunkowe, malarskie, graficzne i rzeźbiarskie. **AN**

## Seryjne historie w muzeum

**SPOTKANIE Czary i wiedźmy w okresie staropolskim to temat spotkania w ramach cyklu Seryjne Historie w Muzeum Regionalnym w Krasnymstawie. Ponadto podczas wydarzenia odbędzie się promocja książki Magdaleny Kowalskiej-Cichy pod tytułem „Magia i procesy o czary w staropolskim Lublinie".**

Pomimo że wątek magii i czarownic uobecniony jest w wielu współczesnych wyobrażeniach np. w języku, literaturze, filmie i muzyce, to tak naprawdę wiemy o nim niewiele. Dzięki Magdalenie Kowalskiej-Cichy dowiemy się, w jaki sposób o magii i czarownicach myśleli ludzie żyjący w okresie wczesnonowożytnym oraz jak w rzeczywistości wyglądały procesy o czary.

Spotkanie z bohaterką Seryjnych Historii będzie miało dwie odsłony. Pierwsza o godzinie 12, druga zaś o 17.

Magdalena Kowalska-Cichy ukończyła historię oraz kulturoznawstwo na Uniwersytecie Marii Curie-Skłodowskiej w Lublinie. W latach 2011–2012 była prezesem Koła Naukowego Doktorantów Wydziału Humanistycznego UMCS. Od 2009 należy do Radomskiego Towarzystwa Naukowego oraz Polskiego Towarzystwa Historycznego (Oddział w Lublinie), a od 2012 także Towarzystwa Przyjaciół Nauk im. Kazimierza Marii Osińskiego w Przemyślu. Interesuje się genealogią, historią kultury i obyczajów oraz dziejami prześladowań czarownic i problemem marginesu społecznego w epoce wczesnonowożytnej. Jest autorką artykułów prasowych i naukowych, a także jedną z redaktorek polskojęzycznej Wikipedii. Prowadzi blogi Nie tylko genealogia oraz Nie tylko czarownice.

Seryjne Historie to cykl wydarzeń, które zaproponował Państwu nasz pracownik Konrad Grochecki. W założeniu mają być to spotkania z osobami, które do badania przeszłości podchodzą nietuzinkowo, pracują często na styku dziedzin, odkrywają tym samym wiele ciekawych zjawisk. **AN**

## Muzeum przypomina Szmula

**WYSTAWA Do końca lutego w Muzeum Ziemi Chełmskiej gości wystawa zatytułowana „Szmul Zygielbojm. Milczeć nie mogę i żyć nie mogę". Prezentuje zaangażowanie Szmula Zygielbojma w trzy najważniejsze sfery jego życia: osobistą, polityczną i społeczną.**

Pierwsza część ekspozycji prezentuje przedwojenną biografię Zygielbojma na tle jego działalności związkowej, politycznej i samorządowej.

Kolejna opowiada o relacjach rodzinnych Szmula, który – wyjeżdżając w styczniu 1940 roku z Warszawy – pozostawił w stolicy swoją żonę i dzieci. Żegnając się z nimi, nie zdawał sobie sprawy, że nigdy więcej ich nie zobaczy. Z ponad trzyletniego okresu rozłąki jedyny ślad kontaktu Zygielbojma z dziećmi oraz żoną to ich korespondencja. Niestety, nie zachowały się odpowiedzi Szmula. Najprawdopodobniej spłonęły w trakcie powstania w getcie warszawskim.

Trzecia część ekspozycji poświęcona została II wojnie światowej: od jej wybuchu, przez ucieczkę Szmula Zygielbojma na Zachód, czas powołania bundowskiego działacza do Rady Narodowej, jego przyjazd do Londynu aż do samobójczej śmierci. **AN**

## Kino kobiet

**SEANS W ramach najnowszego cyklu CKF Zorzy w czwartkowy wieczór 13 lutego obejrzymy film „Proxima". Projekcja rozpoczyna się o godz. 20.45.**

Sara (Eva Green) jest astronautką. Jako jedyna kobieta bierze udział w wyczerpującym szkoleniu Europejskiej Agencji Kosmicznej. Każdego dnia, pod kontrolą maszyn i specjalistów, poddana ekstremalnym warunkom, jakie panują na statku kosmicznym, ćwiczy wytrzymałość swojego organizmu. Jej codzienność to nie tylko mordercze treningi, ale również ciągłe udowadnianie męskiej części załogi, że zasługuje na miejsce w zespole. W domu zrzuca skafander i jest mamą 7-letniej Stelli. Kiedy zostaje wybrana na członka załogi misji „Proxima", jej dotychczasowe życie zaczyna się komplikować. Jako astronautka jest gotowa, by spełnić swoje marzenia i polecieć w kosmos, jako mama boi się rozłąki z córką. Każda decyzja jest dobra i zła jednocześnie. Wyprawa w kosmos czasami okazuje się mniejszym wyzwaniem niż zwykłe życie na Ziemi. **AN**

## W roli głównej Spielberg

**FILM W lutym Klub Dobrego Filmu ChBP będzie miał jednego głównego bohatera. W roli pierwszoplanowej wystąpi jeden z najbardziej znanych i cenionych amerykańskich reżyserów – Steven Spielberg.**

Retrospekcję filmów twórcy, który dał światu E.T., dinozaury i kosmitów, ale także wzruszał „Listą Schindlera" czy „Szeregowcem Ryanem" zaczęła biblioteka od obrazu dokumentalnego, będącego podsumowaniem życiowej i zawodowej biografii reżysera. - W kolejnych tygodniach pokażemy burzliwe dorastanie w obliczu wojny, miłość, podłość i rasizm amerykańskiego Południa i reakcję izraelskiego Mossadu na zamach terrorystyczny w Monachium. Wszystko w mistrzowskiej reżyserii i gwiazdorskiej obsadzie - zdradza dyrektor ChBP **Robert Chełmicki**. Na klubowe seanse zapraszamy w każdą środę lutego, do sali widowiskowej ChBP. Seanse rozpoczynać się będą o godzinie 18, a wstęp na nie jest jak zwykle bezpłatny. **AN**

eprasa.pl e15338c41e

# HOROSKOP

**WODNIK**

Czas samemu zabrać się za ważne dla ciebie sprawy. Uprzejmie podziękujesz doradcom, którzy potrafią mniej od ciebie. Przyjaciółkom wtrącającym się w twoje sprawy też dasz kilka dobrych rad. Biada osobom, które są leniwe lub zapominalskie, bo wreszcie powiesz im, co o nich myślisz. W weekend, kiedy już uporasz się z zaległościami, znajdziesz czas na odpoczynek i zabawę.

**RYBY**

Różne trudne sprawy znajdą się właśnie na twojej głowie. Gdy inni będą leniuchować, ty przejmiesz dowodzenie. Okaże się, że twoje opinie są tak ważne, że nie można bez nich podjąć żadnej istotnej decyzji. Bliskie osoby wymagać będą od ciebie cierpliwości, ale za twoje trudy Jowisz szykuje ci nagrodę. Ktoś cię pochwali i poczujesz, że jesteś wszystkim potrzebny.

**BARAN**

Pora zrealizować ambitne plany, na jakie od dawna masz ochotę. Tydzień sprzyja mądrym decyzjom, tak miłosnym, jak i zawodowym. Nie daj się tylko sprowokować do ostrej wymiany zdań z kimś, kto poucza innych, ale sam nie ma doświadczenia ani racji. W miłości wielkie ożywienie. Nie opowiadaj tylko o problemach związanych z pracą, bo popsujesz romantyczną atmosferę.

**BYK**

Zrób coś wbrew rutynie, a od razu świat stanie się weselszy. W tym tygodniu nie oszczędzaj na tym, co ci sprawia przyjemność, bo inaczej stracisz okazję do poznania przyjaciół i przeżycia pasjonującej przygody. Sprzyja ci szczęście wszędzie tam, gdzie można się czegoś nauczyć lub dowiedzieć. Twoje nowe doświadczenia w zaskakujący, ale korzystny sposób przydadzą się w karierze.

**BLIŹNIĘTA**

Nie żałuj czasu na to, co sprawia ci przyjemność, bo sztuka, a zwłaszcza muzyka pozwoli ci ukoić stargane nerwy. W pracy nowy pomysł może okazać się przełomowy. W jego realizacji pomoże ci ktoś, komu sam kiedyś pomogłeś. W domu więcej obowiązków. Twoja energia i doświadczenie przydadzą się w pewnej trudnej sprawie, która dotyczy znajomych lub sąsiadów. Nie krytykuj wszystkich pomysłów partnera.

**RAK**

Docenisz uroki wygodnego życia. W sprawach zawodowych niewiele będzie się działo. Wygoda, luksus i dobre jedzenie okażą się ważniejsze od innych zainteresowań. W kuchni sięgniesz po nowe przepisy i wyczarujesz z nich potrawy, które wszystkich zachwycą. W weekend warto gdzieś się wybrać.

**LEW**

Zrobisz wszystko, aby oderwać się od codziennych obowiązków. Weekend sprzyja zwiedzaniu niezwykłych miejsc i poznawaniu inspirujących ludzi. Będziesz towarzyski, ale także ciekawski. Odkryjesz czyjś sekret, ale zastanów się trzy razy, zanim porozmawiasz o nim z innymi. Powodowany dobrymi intencjami możesz powiedzieć zbyt wiele i ktoś bliski posądzi cię o plotki.

**PANNA**

Przed tobą spokojniejszy tydzień. Będziesz cieszyć się z drobnych sukcesów, niechętnie porwiesz się na zbyt ambitne sprawy i ciężkie zadania. Niech się inni męczą. Po pracy uda ci się odpocząć, ale w weekend popatrzysz krytycznym wzrokiem na wystrój domu i ruszysz na zakupy. Wenus ci sprzyja, a pod jej wpływem twoje wybory okażą się strzałem w dziesiątkę.

**WAGA**

Miłość i związane z nią emocje zaprzątną całą twoją uwagę. Zaczniesz flirtować, a szczęście w miłości nie powinno cię w tym tygodniu nawet na chwilę opuścić. Zapowiada się więcej nowych znajomości i okazji do randek. Jeśli jednak ukochany nie będzie o ciebie dbał, to bez skrupułów zaangażujesz się w nowy związek. W pracy czeka cię nieco więcej nowych obowiązków.

**SKORPION**

Zimowe popołudnia to w tym tygodniu dobra okazja, aby odpocząć od nadmiaru towarzyskich atrakcji. Najchętniej ukryjesz się przed wszystkimi, obejrzysz serial, poczytasz książkę. Kto liczy, że po godzinach będziesz odbierać służbowy telefon, ten się zawiedzie. Zadbasz o swoje zdrowie, porządnie wyśpisz i znów będziesz w doskonałej formie. Jowisz sprzyja też miłości.

**STRZELEC**

Masz przed sobą całkiem sympatyczny tydzień. Nie pakuj się tylko na ochotnika w dodatkowe obowiązki. Wreszcie będziesz miał więcej czasu na swoje sprawy. Nadrobisz towarzyskie zaległości, nie opuścisz najciekawszych imprez. Weekend sprzyja flirtom i nowym znajomościom. Rusz się z domu, a szybko zregenerujesz siły i dobrze się zabawisz.

**KOZIOROŻEC**

Poczujesz przypływ optymizmu. Wystarczy ci sił na trudne sprawy, problemy cię ominą, a towarzyskich atrakcji także nie zabraknie. Najwięcej korzystnych okazji czeka cię jednak w miłości. Samotne Koziorożce będą flirtować i uwodzić. Zamężne udowodnią partnerowi, że możliwa jest powtórka miodowego miesiąca. Choć będzie ci się dobrze wiodło, to zadbaj o zdrowie.

# Warzywne ciekawostki

***Kto powinien jeść buraki? Co marchew ma wspólnego z holenderskim dworem? Dlaczego warto do potraw dodawać czosnek? I o czym świadczy pomarańczowy kolor marchewki?***

## Czosnek i burak: niepozorni strażnicy zdrowia

Największa moc odżywcza tkwi w najbardziej niepozornych warzywach. Przykładowo pospolite buraki wykazują liczne właściwości prozdrowotne. Pomagają zapobiegać miażdżycy, nadciśnieniu i demencji, a także walczyć z otyłością, anemią oraz działa krwiotwórczo.

Z kolei czosnek, znany jako naturalny antybiotyk, hamuje nie tylko objawy przeziębienia, ale też rozwój bakterii gronkowca złocistego, paciorkowca i pałeczki okrężnicy. To jednak nie koniec jego zalet, bo czosnek to warzywny eliksir młodości. Jak podkreśla na stronie apetytnapolskie.com mgr inż. Teresa Sabat z Zakładu Uprawy i Nawożenia Roślin Ogrodniczych Instytutu Ogrodnictwa w Skierniewicach, nie tylko zwalcza wolne rodniki, ale również hamuje powstawanie nowych, przez co opóźnia procesy starzenia się organizmu. Zawiera w swoim składzie bogactwo witamin i składników mineralnych ważnych dla młodzieńczego wyglądu skóry. Poprawiając krążenie krwi, zapobiega powstawaniu żylaków i pajączków na skórze.

## Marchewka i pomidor: co nam mówi kolor

Za intensywne kolory marchewki i pomidora odpowiadają zawarte w nich karotenoidy – w marchwi beta-karoten (prowitamina A), a w pomidorze likopen. Oprócz pięknej barwy dostarczają czegoś więcej — wykazują silne działanie antyoksydacyjne, w tym m.in. ograniczają działanie szkodliwych wolnych rodników, które przyspieszają procesy starzenia się komórek i mogą prowadzić do rozwoju chorób nowotworowych. Oprócz wspomnianych karotenoidów zawierają tak wiele wartości odżywczych, że dla zachowania dobrego zdrowia i wsparcia układu odpornościowego warto po nią sięgać codziennie. Za marchwią stoi także niebanalna historia. Popularną pomarańczową odmianę marchwi w XVIII wieku wyhodowali i rozpowszechnili Holendrzy. Mieli w jej promocji interes wizerunkowy – pomarańcz to przecież barwa tamtejszej monarchii.

Pomidory są smaczne, soczyste, niskokaloryczne – zawierają ok. 94% wody, a w ich 100 g jest tylko 19 kcal! Są także cennym źródłem likopenu – naturalnego przeciwutleniacza z grupy karotenoidów, którego przyswajalność w przetworach pomidorowych wzrasta przy dodaniu tłuszczy np. dobrej jakości oleju rzepakowego.

Przytoczone powyżej ciekawostki stanowią tylko niewielką część faktów o polskich owocach i warzywach, opublikowanych w zakładce „Okiem eksperta" na stronie apetytnapolskie.com.

# W lubelskim lepiej walczą o podwyżki

Choć dla większości osób w pracy najważniejsze jest wyższe wynagrodzenie, to niechętnie sami o nie proszą. Co trzeci specjalista i manager w Warszawie nigdy nie pytał o awans lub podwyżkę (35%) – wynika z badania firmy rekrutacyjnej i outsourcingowej Devire. Odwrotną sytuację obserwujemy w mniejszych województwach: lubuskim, lubelskim czy łódzkim – tam pracownicy częściej walczą o swoje.

Często dużym zaskoczeniem dla szefa lub managera jest wypowiedzenie umowy przez pracownika, który nigdy nie pytał o awans lub podwyżkę. Podczas gdy to duet pieniędzy i możliwości rozwoju (odpowiednio 65 i 66%) wpływa na decyzje zawodowe pracowników – potwierdza badanie Devire „Rynek Zmiany Pracy". Pytanie o podwyżkę czy awans to proces renegocjacji warunków umowy. Wymaga on zaangażowania i chęci obu stron. Nie każdy pracownik chce lub potrafi się do tego przygotować, dlatego też mając świadomość sytuacji na rynku pracy podejmuje decyzję o zmianie pracodawcy bez wcześniejszego sygnalizowania swoich zamiarów. A czasami warto ponegocjować...

# DOTYKAM = WYGRYWAM

Podczas Światowego Dnia Walki z Rakiem Piersi podsumowano wyniki ostatniej odsłony tej kampanii. W ostatniej, 8. edycji, udało się zebrać rekordową liczbę biustonoszy do recyclingu, bo aż 29 699. W województwie lubelskim zebrano ich prawie 1500!!!! Głównym celem DOTYKAM=WYGRYWAM jest promocja profilaktyki raka piersi poprzez propagowanie regularnego samobadania piersi i noszenie dobrze dobranego biustonosza.

Kampania edukacyjna zjednoczyła wokół swojego przesłania, nie tylko gwiazdy, celebrytów, influencerów, ale także media oraz Polki i Polaków. Od 1 do 31 października można było wesprzeć projekt: oddając stary biustonosz(e) do reCYClingu, kupując limitowaną wersję koszulki zaprojektowanej przez polską projektantkę Lidię Kalitę albo w 100% naturalny olejek do masażu biustu polskiej marki BIOUP. D

Środki zebrane w ramach 8. edycji zostały przekazane na dwie organizacje charytatywne. Jedną z nich jest fundacja Wsparcie na Starcie, której misją jest budowanie świadomości zdrowych nawyków wśród młodych kobiet poprzez naukę w szkołach regularnego samobadania i noszenie dobrze dobranego biustonosza, co wpływa bezpośrednio na ich zdrowie fizyczne i emocjonalne. Wsparcie otrzymały także Polskie Amazonki Ruch Społeczny

# Zbiórki przez internet coraz bardziej popularne

***Internetowa zbiórka pieniędzy, którą można zorganizować w mediach społecznościowych, to dobra okazja, aby zaangażować znajomych w akcję dobroczynną. Z tej możliwości skorzystało dotąd już ponad 45 milionów ludzi na całym świecie, które za pośrednictwem Facebooka wpłaciły pieniądze na zbiórki swoich znajomych lub założyły swoje własne.***

Potrzeba dosłownie chwili i kilku prostych kroków, by sprawić komuś radość, pomóc, a czasem nawet uratować życie. Obchodzisz ważny dla siebie dzień – urodziny, imieniny czy rocznicę ślubu? W każdej z tych i innych okazji możesz zachęcić swoich znajomych i rodzinę do wspólnego zbierania środków na wybraną organizację pozarządową pomagającą dzieciom, osobom chorym czy zwierzętom. Zbiórkę pieniędzy można zorganizować nie tylko w dniu urodzin, ale ta okazja jest zdecydowanie idealnym momentem na zwrócenie uwagi znajomych, bo wielu napisze do nas na naszej tablicy na Facebooku, aby złożyć nam życzenia. Dzięki udostępnionym narzędziom, serwis krok po kroku pomoże nam rozpocząć zbiórkę pieniędzy i udzieli wskazówek pomocnych w osiągnięciu celu. Pokaże nam jak dołączyć znajomych do swojej inicjatywy. Aby uruchomić zbiórkę, nie trzeba podawać wrażliwych danych ani zastanawiać się, co zrobić z zebranymi pieniędzmi, gdyż Facebook automatycznie przekaże zgromadzone środki na wskazany przez nas cel i organizację.

- Urodzinowa zbiórka na Facebooku to świetna okazja, aby zaangażować bliskich i znajomych w działania charytatywne. Dajemy w ten sposób przykład, że warto pomagać i zachęcamy innych do pomagania potrzebującym – komentuje **Izabela Stawicka** z Fundacji Świętego Mikołaja.

eprasa.pl e15338c41e

# ZADBAJ O SWÓJ APARAT SŁUCHOWY !

**POSIADSZ APARAT SŁUCHOWY ?**
**Czy dobrze go pielęgnujesz?**

Aparat słuchowy jak każde urządzenie wymaga odpowiedniego użytkowania i pielęgnacji. Jak sama nazwa wskazuje, aparat słuchowy nosimy w uchu. Ucho człowieka jest narządem, w którym produkowana jest woskowina uszna. Nadmiar tej substancji może doprowadzać do zanieczyszczenia aparatu słuchowego, bądź wkładki usznej. Ma to wpływ na dźwięk aparatu, sprawiając, że aparat słuchowy staje się cichszy, bądź przestaje działać.

Dodatkowo aparat słuchowy jest narażony na wilgoć i zanieczyszczenia takie jak, kurz, bakterie, wirusy i grzyby, które przy braku odpowiedniej pielęgnacji tego urządzenia mogą doprowadzić do zakażenia kanału słuchowego. Oprócz właściwej pielęgnacji aparatu słuchowego niezwykle ważne są regularne przeglądy Techniczne . Taki przegląd powinien odbywać się średnio raz na trzy miesiące.

Dlaczego to takie ważne? Na przeglądzie aparatu słuchowego protetyk sprawdza stan naszego aparatu, dokładnie ogląda obudowę , upewniając się czy nie ma uszkodzeń. Osłuchuje aparat słuchowy kontrolując czy dźwięk aparatu jest wyraźny, bez zakłóceń, szumów i zniekształceń. W przypadku stwierdzenia jakichkolwiek nieprawidłowości natychmiast podejmuje działania mające na celu usunięcie tych że problemów.

Dodatkowo na przeglądzie możemy wykonać kontrolne badanie słuchu,aby sprawdzić czy nasz aparat słuchowy jest właściwie ustawiony do naszego obecnego słyszenia. Te wszystkie czynności mają na celu wydłużenie prawidłowego działani naszej protezy słuchowej.

**JESTEŚ ZADOWOLONY ZE SWOJEGO APARATU SŁUCHOWEGO?**

Decydując się na zakup aparatu słuchowego towarzyszy nam nadzieja, że dzięki temu Urządzeniu znów będziemy dobrze słyszeć. W większości przypadkach tak się dzieje! Jednak czasami bywa, że nie do końca zadowoleni jesteśmy z funkcjonowania naszego aparatu słuchowego. Najczęściej wtedy odkładamy aparat do „szuflady" i nadal żyjemy w świecie ciszy. Co zrobić

w takiej sytuacji? Jak sobie pomóc?

W takim przypadku należy zgłosić się do punktu protetycznego i opowiedzieć o swoich problemach z aparatem słuchowym, a tam protetyk słuchu powinien temu zaradzić. Przyczyn, które mają wpływ na to,że nie możemy przyzwyczaić się do noszenia aparatu słuchowego może być wiele.

**Najczęstsze z nich to:**

- niewłaściwie dobrany i ustawiony aparat słuchowy
- niewłaściwie dopasowana wkładka uszna
- nieprawidłowe zakładanie aparatu słuchowego przez użytkownika
- brak treningu słuchowego.

Dlatego bardzo ważne jest aby wraz z wyborem aparatu słuchowego wybrać odpowiedni salon protetyczny, gdzie będziemy mieli pełne zaufanie do swojego protetyka słuchu, z którym przyjdzie nam współpracować przez cały okres użytkowania aparatu słuchowego.

**Wychodząc naprzeciw użytkownikom aparatów słuchowych firma Centrum Słuchu „TON" oraz dystrybutor Szwajcarskich aparatów słuchowych Bernafon zaprasza posiadaczy aparatów słuchowych wszystkich marek i producentów na BEZPŁATNY przegląd techniczny tych urządzeń.**

**Akcja trwa w dniach od 3 lutego 2020 r. do 14 lutego 2020r.**

Odbywać się będzie w Centrum Słuchu „TON" w Chełmie przy **ul. Lwowskiej 73**.

Zapisy pod nr tel. **735 742 144**

**Zaprasza protetyk słuchu**
**Agnieszka Sitarz**

4764


# Przyjedzie stomatolog

fot.pixabay

**GM. IZBICA W lutym gminę Izbica odwiedza mobilny gabinet stomatologiczny. Specjaliści bezpłatnie sprawdzają stan uzębienia najmłodszych dzieci i młodzieży do 18 roku życia. Przez pierwsze trzy dni tego tygodnia dentobus będzie w Izbicy. Potem odwiedzi Tarnogórę i Tarnogórę-Kolonię.**

W Izbicy stomatolodzy z mobilnego gabinetu pracowali już w ubiegłym tygodniu. W tym będą czekać na uczniów w poniedziałek, wtorek i środę (10-12 lutego). Dentobus stoi przy ul. Szkolnej 13. Następnego dnia (13 lutego) z badań będą mogli skorzystać młodzi mieszkańcy Tarnogóry. Tu dentobus zaparkuje przy ul. Krakowskie Przedmieście 74. Od 14 aż do 19 lutego stacjonował będzie w Tarnogórze-Kolonii.

Dentyści ocenią stan jamy ustnej dziecka, ustalą plan leczenia stomatologicznego i je rozpoczną. Można będzie również uzyskać informacje dotyczące indywidualnej profilaktyki próchnicy. Nr telefonu do rejestracji: 510-233-056. **red**

# Oddaj krew ku pamięci bohaterów

**CHEŁM 14 lutego kojarzy się z Dniem św. Walentego. Sympatycy i członkowie partii Korwina chcą, aby chełmianie pamiętali, że ta data wiąże się również z ważnym wydarzeniem w naszym kraju.**

- Nasza akcja nosi hasło „Oddaj krew ku pamięci bohatera", ponieważ 14 lutego to także rocznica powołania Armii Krajowej. Ku pamięci bohaterów AK oddajmy krew dla innych - zachęca **Wiktor Kasprzak**, przewodniczący okręgu nr 7 partii Korwina.

Chętni spotykają się przez wejściem do Regionalnego Centrum Krwiodawstwa i Krwiolecznictwa w Chełmie przy ul. Szpitalnej 53 o godz. 8.

Kandydat na dawcę krwi lub dawca krwi powinien w ciągu doby poprzedzającej oddanie krwi wypić ok. 2 l płynów (woda mineralna, soki), być wyspany, zjeść lekkie śniadanie (np. pieczywo, chuda wędlina, ser biały, dżem) i wykluczyć z diety tłuszcze pochodzenia zwierzęcego: mleko, masło, kiełbasę, pasztet, śmietanę, rosół, tłuste mięso oraz jajka, orzeszki ziemne i ciasta kremowe. Kolejny warunek to ukończone 18 lat. Warto pamiętać, że oddawanie krwi jest całkowicie bezpieczne.

**AN**

# Zbadaj swoje piersi

**POW. WŁODAWSKI Masz 50-69 lat? Zgłoś się na bezpłatną mammografię. W tym tygodniu mobilne ambulanse przyjadą do Hanny i Woli Uhruskiej.**

W czwartek (13 lutego) w godzinach 8-16 badania będą mogły wykonać mieszkanki gminy Hanna. Mammobus zaparkuje na parkingu przy Gminnym Ośrodku Kultury. Tego samego dnia również w godz. od 8 do 16 przebadać się będą mogły mieszkanki gminy Wola Uhruska. Technicy radiologii na panie oczekiwać będą w mammobusie, który stanie na ul. Parkowej 5 obok urzędu gminy. przed urzędem miasta. Na badania warto się wcześniej zarejestrować: nr tel. 723 351 002 lub 723 351 003.

Mammografia trwa jedynie kilka minut i pozwala na rozpoznanie i wykrycie tzw. zmian bezobjawowych (guzków oraz innych nieprawidłowości w piersi) w bardzo wczesnym etapie rozwoju – wtedy, kiedy nie są one wyczuwalne przez kobietę lub lekarza, co bardzo istotnie zwiększa szansę wyleczenia. Badanie jest bezpłatne, refundowane kobietom co dwa lata przez Narodowy Fundusz Zdrowia (lub co 12 miesięcy dla kobiet, które w ramach realizacji programu otrzymały odpowiednie pisemne wskazanie). Nie jest wymagane skierowanie lekarskie. **red**


4800
OSTEOPATIA
- Bóle kręgosłupa, głowy, kończyn
- Bezpieczna terapia kobiet w ciąży i po porodzie
- Terapia niemowląt i dzieci

FIZJOTERAPIA

mgr Katarzyna Maciejewska-Litwin
REZERWACJA WIZYT 796 770 733

DO WYNAJĘCIA
GABINETY NA USŁUGI MEDYCZNE
O ZRÓŻNICOWANEJ POWIERZCHNI
501-475-064
biuro@top-med.com.pl
TOP-MED Szafranek
4801

APTEKA Na Deptaku
pn-pt 7:00 - 19:00
sob 7:00 - 17:00
ul. Lwowska 21/7 Chełm
3650

PROTEZY ZĘBOWE ELASTYCZNE
www.protetykachelm.pl
tech. dent. Tomasz Janiak
naprawy protez
protezy całkowite silikon
500-338-200
SM DEMOS, obok antyków (wejście w piwnicy)
pon.-pt.: 9:30 - 16:00
Chełm ul. Lutosławskiego 4/16
4559

Prywatny gabinet położniczo-ginekologiczny
specjalista położnictwa i ginekologii
lek. med. Ewa Mojak
zaprasza
Wtorki w godz. 15.00 - 18.00
- kompleksowa opieka położnicza i ginekologiczna
- USG, KTG, cytologia
Rejestracja tel. 577 17 17 03
Chełm, ul. Zachodnia 37
2755

LEK DENT Chełm ul. Wołyńska 32
Dr n.med. Krzysztof Wojewoda
Specjalista Ginekolog-Położnik
zaprasza
wtorki środy piątki
USG i KTG (w ramach wizyty)
Kolposkopia
Rejestracja tel. 82 563 13 53, 82 565 13 53
4124

www.nzozlekdent.pl
LEK-DENT Chełm, ul. Wołyńska 32
lek. med. Tomasz Wojewoda
specjalista ginekolog-położnik
zaprasza
poniedziałki - 16:00 - 18:00
KOMPLEKSOWA OPIEKA położnicza i ginekologiczna
USG, KTG i cytologia
Rejestracja tel. 82 563 13 53, 82 565 13 53
3061

PRACOWNIA PROTETYCZNA
Technik dentystyczny
Jadwiga Branecka - Kania
pl. Kupiecki 10 (II piętro)
pon. - pt.: 10.00 - 16.00
Tel: 606 902 148
3858

lek. Teresa Serwacka
specjalista neurolog
gabinet prywatny
EEG badanie komputerowe funkcji mózgu
DOPPLER badanie tetnic mózgowych, szyjnych, kończyn
Chełm, ul. Rejowiecka 119
tel. 82 565 56 98, 502 297 639, 508 654 759
2149

GABINET NEUROLOGICZNY I LECZENIE CHORÓB KRĘGOSŁUPA, NARZĄDU RUCHU
dr Andrzej Nowakowski
specjalista chorób układu nerwowego i terapii manualnej kręgosłupa
Zespoły bólowe kręgosłupa i narządu ruchu pochodzenia neurologicznego, reumatologicznego i pourazowego; Bóle i zawroty głowy, migreny: Choroba zwyrodnieniowa kręgosłupa i stawów; Dyskopatia, przepukliny, osteoporoza; Nerwice, depresja, padaczka
Gabinet specjalizuje się w leczeniu nietypowych zespołów bólowych narządu ruchu, bólów i zawrotów głowy, zaburzeń równowagi, bólów barku i pleców
Zamość, ul. Jana Pawła II 21
czynne w czwartek od godz. 9.00
Informacje i zapisy:
tel. kom. 606 611 150
0572

GABINET ZDROWIA PSYCHICZNEGO
PRZYCHODNIA CENTRUM
Dr n. med. Marek Daniłosio
lekarz specjalista psychiatra psychoterapeuta
leczenie zaburzeń psychicznych u dorosłych, młodzieży, dzieci powyżej 6. roku życia
22-100 Chełm, ul. Szpitalna 47
tel. 82 569 90 10, 82 569 90 11
www.przychodniacentrum.com
2346

PRYWATNY GABINET DENTYSTYCZNY
lek. dent. Marzena Mroczek
Chełm, ul. Narutowicza 9/2
tel. 604 539 663
poniedziałek - piątek po 15⁰⁰
Wizytę proszę umawiać telefonicznie
2127

Lek. med. Zbigniew Bąk
SPECJALISTA NEUROLOG
Chełm, ul. Zachodnia 41 (os. Gwarek)
Przyjmuje: poniedziałki, czwartki, od godz. 16.00
Rejestracja telefoniczna 82 564 30 74
3236

APTEKA pomocna
CAŁOTYGODNIOWA
pn - pt 7:00 - 21:00
sb 8:00 - 21:00
nd 8:00 - 20:00
ul. Szpitalna 40 Chełm
4749


eprasa.pl e15338c41e

Bianka, córka Marioli i Rafała, urodzona 2 lutego, waga 3110 g, Wólka Leszczańska

Franciszek Tobiasz, syn Aleksandry i Adama, urodzony 2 lutego, waga 3640 g, Pokrówka

Kamil, syn Anny i Sylwestra Staszczaków, urodzony 30 stycznia, waga 33 60 g, Krasnystaw

Julia, córka Agnieszki i Arkadiusza Lachawców, urodzona 2 lutego,

Igor, syn Justyny i Kamila, urodzony 1 lutego, waga 3400 g, Tomaszówka

Michał, syn Wioletty i Marcina Wilińskich, urodzony 31 stycznia, waga 3450 g, Siennica Nadolna

Ignacy, syn Edyty i Dominika Makuchów, urodzony 29 stycznia, waga 3450 g, Wirkowice Drugie waga 3140 g, Żółkiewka

CZEKAMY NA ZDJĘCIA WASZYCH POCIECH!

# Najlepsi kolędowali w Siódemce

**CHEŁM W Szkole Podstawowej nr 7 w Chełmie 29 stycznia odbył się VI Powiatowy Festiwal Kolęd i Pastorałek, w którym wzięło udział 48 solistów ze szkół podstawowych z terenu powiatu chełmskiego. Każda placówka,w jednej kategorii wiekowej mogła zgłosić dwóch uczestników. Uczestnicy festiwalu wykonywali 1 kolędę lub pastorałkę.**

Jury w składzie: **Beata Litwin**, **Mariusz Matera**, **Jarosław Lackowski**, **Sylweriusz Sotel** i **Andrzej Bartniczuk** oceniało: dobór repertuaru, walory głosowe, poprawność intonacyjną, interpretację oraz ogólny wyraz artystyczny.

Grand Prix 2020 otrzymał **Seweryn Szarpak** ze SP nr 7 w Chełmie, nagroda specjalna jury przypadła **Gabrieli Brus** ze z SP nr 5 w Chełmie.

W kat. szkoły podstawowe klasy I –III spośród 14 solistów wyłoniono następujących laureatów: 1. **Denys Hryszczuk** (SP nr 5), 2. **Julia Czaplicka** (SP w Żółtańcach), 3. **Wiktor Swatek** (SP nr 5). W kat. szkoły podstawowe klasy IV – VI z 20 solistów wybrano najlepszych: 1. **Kacper Gębala** (SP nr 5), 2. **Agnieszka Gardzińska** (SP w Żótańcach), 3. **Karolina Szemro** (Zespół Szkół w Siedliszczu). W kat. szkoły podstawowe klasy VII – VIII spośród 10 solistów najlepsi okazali się: 1. **Martyna Czechowska** (SP nr 7), 2. **Patrycja Tomaszewska** (Zespół Szkół w Siedliszczu), 3. **Pola Kunka** (SP w Żółtańcach).

W kat. integracja zaśpiewało 4 solistów: 1. **Patryk Popek** ze SP nr 1, 2. **Bartłomiej Jabłoński** z Zespołu Szkolno-Przedszkolnego nr 3, 3. **Gracjan Dyjakowski** ze SP nr 1. Wyróżnienie otrzymała **Milena Winiarska** ze SP nr 7.

**(apm)**

# Filmowo-literackie Walentynki

W Dzień Świętego Walentego, 14 lutego, o godz. 17 Chełmska Biblioteka Publiczna zaprasza na walentynkowy wieczór, podczas którego nie zabraknie dobrego kina dla zakochanych i nie tylko oraz miłosnych uniesień literackich.

- Poza znakomitą komedią romantyczną z Meg Ryan i Tomem Hanksem w rolach głównych zaprezentujemy również fragmenty wzruszających powieści o miłości, które czytać będą aktorzy Teatru Ziemi Chełmskiej: Magda Pick, Sławoj Czarnota i Zbigniew Moskal - zdradza dyrektor biblioteki Robert Chełmicki.

Wyjątkową niespodziankę dla czytelników biblioteki przygotowali także pisarze: **Katarzyna Archimowicz, Wojciech Zawioła, Grzegorz Kalinowski** i **Janusz L. Wiśniewski.**

Dyrektor biblioteki obdaruje najbardziej aktywnych uczestników spotkania książkami oraz atrakcyjnymi torbami z logo ChBP i jej hasłem przewodnim „Czytam, bo lubię". O tym, jak zdobyć tę najmodniejszą torbę, wszyscy uczestnicy dowiedzą się podczas spotkania.

**AN**

# Stachula napisała kolejny thriller

*Magda Stachula (z prawej) napisała kontynuację „Idealnej"*

**KRASNYSTAW 4 lutego do Powiatowej Biblioteki Publicznej przybyło liczne grono czytelników, żeby spotkać się z Magdą Stachulą. Pisarka wydała już cztery thrillery psychologiczne, ale wkrótce ukaże się kontynuacja jej pierwszej książki „Idealna".**

Magda Stachula urodziła się w Krasnymstawie, obecnie mieszka w Krakowie. Podczas wywiadu zdradziła, że zawsze chciała pisać. Inspiracją do powstania jej debiutanckiej książki był tramwaj jeżdżący po Pradze, na którym zamontowana jest kamera monitoringu. „Idealna" ukazała się w 2016 r. i szybko stała się bestsellerem. Za sukcesem przemawia fakt, że była to pierwsza polska książka napisana w nurcie domestic noir, co przyciągnęło uwagę krytyków, dziennikarzy i czytelników. Książka została przetłumaczona na język czeski („Mazaci tramwaj") i włoski („La donna perfekta") .

W następnym roku ukazała się „Trzecia", w 2018 r. „W pułapce", a w 2019 r. „Oszukana". Pisarka jest często zapraszana przez wydawców do udziału w różnych projektach wydawniczych. Ciekawym doświadczeniem było napisanie opowiadania „Idealna para" do antologii „Zakochane Zakopane", gdzie znalazły się autorki literatury obyczajowej.

Na pytanie o proces tworzenia Stachula odpowiedziała, że nie zawsze ma pomysły, ale wtedy dużo czyta. Zdradziła też, że jest zdyscyplinowana. Rano odwozi dzieci do szkoły, a potem pisze do piętnastej. Przed napisaniem każdej kolejnej książki przeprowadza dokładny research, odwiedza miejsca akcji, a nad książką pracuje około pięciu miesięcy. Sama prowadzi social media i odpowiada na korespondencję.

- Najnowszą książkę (pod roboczym tytułem „Idealna 2"), która jest kontynuacja „Idealnej", napisała na życzenie czytelników. Przyznała, że było to dla niej trudne wyzwanie, ale udało się. Co z tego wyszło, ocenią już niedługo czytelnicy. Pisarka zapewniła, że ma pomysły na kolejne książki. Czytelnicy mogli porozmawiać z autorką osobiście i uzyskać dedykacje do książek, z czego chętnie skorzystali. Zapraszamy do lektury! - mówi Elżbieta Patyk.

**GD**

# Pogawędki o książkach

Kolejne spotkanie Dyskusyjnego Klubu Książki w Chełmskiej Bibliotece Publicznej im. M. Orsetti już we wtorek, 11 lutego, o godz. 15.

Jak zawsze będzie okazja do tego, aby podyskutować o przeczytanych ostatnio książkach. Kameralna atmosfera, miłe towarzystwo i prowadząca dyskusję **Anna Pietuch -** stali bywalcy wiedzą, czego mogą się spodziewać, a nowi są też mile widziani. Spotkanie jest otwarte dla każdego, kto chciałyby podzielić się swoimi wrażeniami i opiniami o ulubionych lekturach. Więcej informacji pod numerem (82) 564 24 36.

**juna**

eprasa.pl e15338c41e

# Postój również szkodzi

**Auto, które nie jeździ, mniej się psuje. Porzekadło kierowców starszej daty nijak ma się jednak do rzeczywistości. Rzadkie korzystanie z samochodu może przyczynić się do usterek, w tym także bardzo kosztownych. I nie dotyczy to tylko „pełnoletnich" i zabytkowych aut, ale także tych młodszych. Dlaczego warto zabierać samochód na regularne przejażdżki?**

Długi postój i bezruch, zwłaszcza w chłodne dni, może być zgubny głównie dla akumulatora. Bateria nie tylko się rozładuje, ale również grozi jej zasiarczenie, a to w skrajnych przypadkach oznacza zakup nowej.

Poważnym zagrożeniem dla każdego auta, a już zwłaszcza niejeżdżącego, jest wilgoć. Garaż daje tylko częściową ochronę i nie zapewnia odpowiedniej wentylacji. To przyspiesza korodowanie metalowych elementów. Negatywnie wpływa także na nie sól, która zimą pozostaje na karoserii. Jeśli przed odstawieniem samochodu na postój zapomnimy go umyć, w niedługim czasie możemy spodziewać się pojawienia rdzy. Wilgotność sprawia, że w niepełnym baku zaczyna gromadzić się woda, przez co i on zacznie rdzewieć. Dlatego przed odstawieniem samochodu na dłużej, trzeba zatankować go wcześniej do pełna.

Samochodowi szkodzą również wysokie temperatury i inne czynniki. Pozostawienie go na słońcu może doprowadzić do pęknięć deski rozdzielczej, uszkodzeń skórzanej tapicerki oraz matowienia powłoki lakierniczej. Z karoserii warto również na bieżąco czyścić brud i inne zanieczyszczenia, takie jak ptasie odchody. Nie tylko szpecą samochód, ale kiedy pod wpływem ciepła mocniej przywrą do auta, ich usuwanie może uszkodzić lakier.

Kolejnym problemem w nieużywanym samochodzie mogą okazać się płyny eksploatacyjne, głównie hamulcowy i olej silnikowy, mające właściwości higroskopijne, czyli wchłaniające wilgoć. Mimo tego, że standardowo powinno wymieniać się je co rok lub dwa lata, to kiedy „wchłoną wodę" mogą nie nadawać się do użytku już po kilku tygodniach sporadycznej jazdy. Bezruch jest także szkodliwy dla hamulców, które mogą skorodować lub „zastać się", co nie gwarantuje nam bezpieczeństwa. Dłuższy postój nie wpłynie ponadto dobrze na układ klimatyzacji, ponieważ trzeba jej regularnie używać.

Rzadka jazda samochodem szkodzi także oponom. Jeśli nacisk auta jest wywierany na jeden punkt stykający się z podłożem, ogumienie może się szybko zdeformować. Powinno się więc napompować opony o 0,5 bara więcej niż w zalecanym ciśnieniu, żeby powietrza wystarczyło na dłużej. Znacznie bezpieczniej jest jednak po prostu co kilka dni przejechać samochodem nawet kilka kilometrów i zmienić punkt podparcia.

Auta pozostawione na parkingu czy w garażu na dłużej często są przykrywane przez właścicieli plandekami chroniącymi przed brudem, kurzem czy zmianami temperatury. Zdecydowana większość zmotoryzowanych nie pamięta, że plandekę zakłada się na wcześniej umyty i wyczyszczony samochód.

**MP**

# Jesteśmy w ogonie Europy

**Europejska Rada Bezpieczeństwa Transportu podsumowała statystyki dotyczące liczby ofiar śmiertelnych wśród pieszych i rowerzystów w kilku ostatnich latach. Choć na naszych drogach było bezpieczniej, to w porównaniu z innymi krajami Unii Europejskiej wypadamy naprawdę słabo.**

Raport ERBT obejmuje statystyki z krajów członkowskich z lat 2010 - 2018. W tym czasie w Polsce liczba zabitych pieszych zmalała średnio o 6 proc. rocznie, począwszy od 1236 w 2010 r. do 803 w roku 2018. Daje to 22 ofiary na milion mieszkańców. Niewiele? Niestety, w porównaniu z innymi krajami Unii Europejskiej to wciąż bardzo dużo. Więcej pieszych ginie tylko na Litwie (25 osób na milion), na Łotwie (27 na milion) i w Rumunii (37 na milion). Po drugiej stronie znajdują się z kolei Norwegia, Holandia i Szwecja, gdzie takich osób na milion mieszkańców jest odpowiednio dwie, trzy i cztery. Ze statystyk wynika również, że na ryzyko wypadku są narażeni piesi po 65. roku życia, ponieważ stanowią aż 47 proc. ofiar śmiertelnych. W Unii ginie średnio 25 osób w tym wieku (w przeliczeniu na milion obywateli), ale w samej Polsce aż 50. Gorzej jest tylko w Bułgarii (51), na Litwie (62) i w Rumunii (83).

Jeszcze gorzej prezentują się statystyki z powyższych lat dotyczące wypadków, w których zginęli rowerzyści. Ich śmiertelność spada znacznie wolniej niż pieszych, bo tylko o 0,4 proc. rocznie. Od 2010 do 2018 r. życie straciło 19 450 cyklistów i stanowią oni 8 proc. wszystkich ofiar na drogach Unii Europejskiej. W Polsce ich liczba spada średnio o 2 proc. rocznie, na co - jak wynika z raportu ETSC - wpływa przede wszystkim ciągła rozbudowa sieci dróg dla rowerów. Nie zmienia to jednak faktu, że i tam wypadamy gorzej od średniej europejskiej. Liczba zabitych rowerzystów w zdarzeniach drogowych to w Unii 4 osoby na milion mieszkańców, zaś w Polsce jest ich już 7. Taka sama śmiertelność została odnotowana w Belgii i na Węgrzech, w Rumunii wynosi 9, zaś w Holandii, gdzie rowerzystów jest najwięcej na starym kontynencie, aż 12.

**MP**

# Bat na piratów wchodzi w życie

**To już nieuniknione. Od 1 lipca zostają wprowadzone zaostrzone przepisy dotyczące bezpieczeństwa ruchu drogowego. Zmiany głośno zapowiedziane przez premiera Mateusza Morawieckiego mają znacząco wpłynąć na poprawę niechlubnych statystyk. Co więcej, Ministerstwo Infrastruktury ma już wstępne kalkulacje liczby kierowców, którzy po 1 lipca zaczną masowo tracić prawa jazdy.**

Nowym obowiązkiem każdego kierującego będzie dokładna obserwacja przejść dla pieszych i ustąpienia pierwszeństwa osobie, która się do niego zbliża. Wbrew powszechnym opiniom, piesi nie będą uprzywilejowani na tyle, żeby wchodzić na pasy w dowolnym momencie. Spowodowanie zagrożenia czy nagłe wtargnięcie na przejście będzie traktowane jako wymuszenie pierwszeństwa na kierowcy. Zmotoryzowanych nie zwalnia to jednak z kultury jazdy i czujności. Krótko mówiąc, wszystko opiera się na wzajemnym uszanowaniu praw oraz obowiązków w ruchu drogowym.

Druga ważna zmiana to zniesienie wyższego ograniczenia prędkości w godzinach 23 - 5. Obecnie o tej porze można jechać 60 km/h w terenie zabudowanym, ale od 1 lipca będzie to o 10 km mniej. Polska to jeden z ostatnich krajów w Europie, w którym występuje jeszcze taki podział prędkości. Zmiana została więc w pewien sposób narzucona przez inne państwa, gdzie taka redukcja przyczyniła się do spadku liczby wypadków śmiertelnych.

Trzecią i najważniejszą nowelizacją w prawie jest zatrzymywanie uprawnień kierowcom, którzy przekroczą dopuszczalną prędkość w terenie zabudowanym o ponad 50 km/h. Jeszcze do lipca za takie piractwo dostaniemy 500 zł mandatu i 10 pkt karnych. Po wejście w życie przepisów będziemy musieli pożegnać się dodatkowo z prawem jazdy na trzy miesiące.

W zeszłym roku tylko na terenie powiatów chełmskiego, krasnostawskiego i włodawskiego zatrzymano ponad 500 uprawnień kierowcom, którzy przekroczyli prędkość w mieście co najmniej dwukrotnie. Według szacunku resortu infrastruktury, gdy dojdą jeszcze restrykcje stosowane poza terenem zabudowanym, liczba kierowców, którzy stracą prawa jazdy, wzrośnie w całym kraju do ok. 40 000 rocznie.

**MP**

# Coraz więcej pijanych kierowców

To prawdziwa plaga polskich dróg. Pijanych kierowców jest coraz więcej. W 2019 roku, po raz pierwszy od dekady, zanotowano znaczny wzrost liczby zatrzymanych osób kierujących pod wpływem alkoholu. Było ich niemal 111 tys.

To o 6 tys. więcej niż w 2018 roku. U więcej niż połowy zatrzymanych stwierdzono powyżej 0,5 promila alkoholu we krwi, co bezwzględnie kwalifikowane jest już jako przestępstwo.

- W samym styczniu br. (dane z 27 stycznia 2020 r.) ujęliśmy aż 5734 kierowców jadących pod wpływem alkoholu. To aż o 19,2 proc. więcej niż w tym samym okresie w 2019 roku.

podinsp. **Radosław Kobryś** z Biura Ruchu Drogowego Komendy Głównej Policji

Zdaniem Policji wzrost liczby zatrzymanych kierowców pod wpływem alkoholu może być związany z większą jego sprzedażą. Z medialnych doniesień wynika, że w 2019 roku znacznie wzrosła podaż alkoholu, co mogło przełożyć się na większe prawdopodobieństwo zatrzymania nietrzeźwego kierowcy. Co ciekawe, swoistą rolę mogą tu odgrywać niechlubne „małpki", których dzienna sprzedaż wynosi ok. 3 mln, z czego 1/3 przed południem.

**(apm)**

2007
SAMOCHODOWE INSTALACJE GAZOWE
elcar
MONTAŻ - SERWIS • SPRZEDAŻ CZĘŚCI
KLIMATYZACJA AUTOELEKTRONIKA
Chełm, ul. Zawadówka 22
82 5602114, 503 156 879
elcar@auto-gaz.chelm.pl
SERWIS SYSTEMÓW HOLENDERSKICH
VIALLE LOVATO BRC LANDIRENZO AG

CHEŁM OPON SERWIS Baza
OPONY CAŁOROCZNE
82/565-18-95
CHEŁM
Dembowskiego 1/2
3323

2269
NOWOŚĆ!!!
Sprawdzenie auta przed zakupem
- elementy, które były malowane
- geometrię i stan zawieszenia
- komputerowy odczyt usterek
- stan układu hamulcowego
Czynne całą dobę 24 h solidnie i szybko
MOTO-POL
Chełm, al. Przyjaźni 2
tel./fax (82) 565 50 30
GOODYEAR DUNLOP FULDA DEBICA

eprasa.pl e15338c41e

# Chełmskie zapaśniczki na podium w Wolfurcie

**ZAPASY Udany początek roku dla kadrowiczek z Cementu Gryfa Chełm. Wiktoria Kamela i Anna Urbanowicz stanęły na podium w rozegranym w austriackim Wolfurcie Międzynarodowym Turnieju Zapaśniczym. Dla polskich zawodniczek był to pierwszy sprawdzian przed startem w zawodach najwyższej rangi tj. mistrzostwach świata oraz mistrzostwach Europy.**

W turnieju Flatz Austria Open 2020 uczestniczyła kadra narodowa kadetek oraz seniorek. Zaszczytu reprezentowania barw Polski na tych zawodach dostąpiły cztery zawodniczki Cementu Gryfa Chełm: **Wiktoria Kamela**, **Urszula Piotrowska**, **Daniela Tkachuk** i **Anna Urbanowicz**. Warto też dodać, że funkcję drugiego trenera reprezentacji kadetek Polski Związek Zapaśniczy powierzył chełmskiemu szkoleniowcowi **Dariuszowi Kucharskiemu**. Biało-czerwone zawodniczki spisały się znakomicie. Ich wysokie lokaty w poszczególnych kategoriach przełożyły się na wywalczenie przez obie kadry pierwszego miejsca w klasyfikacjach drużynowych.

Świetny debiut w reprezentacji zanotowała najmłodsza z chełmskiej ekipy Wiktoria Kamela (15 lat), która w listopadzie poprzedniego roku została mistrzynią Polski młodziczek. Uczennica Szkoły Podstawowej w Wierzbicy, startująca w kategorii wagowej 46 kg, stoczyła na austriackich matach cztery walki i wszystkie rozstrzygnęła na swoją korzyść. W inauguracyjnej konfrontacji pokonała przez przewagę techniczną (12:1) zawodniczkę gospodarzy. W drugim starciu chełmska zapaśniczka nie dała żadnych szans reprezentantce Słowacji, również wygrywając przez przewagę techniczną (10:0). W trzecim pojedynku los dwóch poprzednich rywalek Kameli podzieliła Finka, która przy stanie 1:3 pokonana zeszła z maty. Z kolei w ostatniej walce 15-letnia reprezentantka Cementu Gryfa Chełm okazała się lepsza od Austriaczki, zwyciężając przez położenie na łopatki.

Medalistką międzynarodowego turnieju w Wolfurcie została także Anna Urbanowicz, rywalizująca w kategorii wagowej 68 kg seniorek, która podobnie jak Kamela stoczyła cztery pojedynki. W pierwszych trzech starciach Polka pokonała trzy reprezentantki Węgier (dwa zwycięstwa odniosła przez przewagę techniczną 10:0, a jedno 7:2), zaś w finale uległa (2:6) koleżance z kadry **Wiktorii Choluj**, ubiegłorocznej mistrzyni Europy juniorek.

Szczęścia zabrakło mistrzyni Polski kadetek Urszuli Piotrowskiej, która w kategorii wagowej 69 kg zajęła czwarte miejsce. Na piątej pozycji, w tej samej wadze, swój start na austriackich matach zakończyła z kolei Daniela Tkachuk.

**TS**

# Arka zmierza po kolejne mistrzostwo

**SIATKÓWKA Kolejny triumf Arki Wojsławice w rozgrywkach III ligi i awans tej ekipy do turnieju barażowego o II ligę jest już praktycznie przesądzony. W swoim ósmym spotkaniu rundy zasadniczej siatkarze tej drużyny, po zaciętej pięciosetowej walce, pokonali w delegacji Cisy Nałęczów.**

fot.Rafał Bieliński/Cisy Nałęczów

- To był niewątpliwie nasz najtrudniejszy mecz w tym sezonie, ale nie ukrywam, że spodziewaliśmy się takiej konfrontacji. Ekipa Cisów, po przedsezonowych wzmocnieniach (do zespołu dołączyli m.in. **Mariusz Mucha** z Arki Wojsławice i **Andrzej Bieńko** z drugoligowej Avii Świdnik), zapowiadała przecież walkę o mistrzostwo ligi – mówi **Gabriel Wlaź**, kapitan wojsławickiej Arki. - Mając sporą przewagę nad pozostałymi drużynami, postanowiliśmy w tym spotkaniu poprzestawiać nieco skład i dać więcej minut zawodnikom, którzy w poprzednich starciach grali trochę mniej. Nie do końca się to sprawdziło. Co prawda odnieśliśmy zwycięstwo, ale nie za trzy, a za dwa punkty. Nadal jesteśmy niepokonaną drużyną w lidze i chcemy, żeby pozostało tak do końca rozgrywek – dodaje rozgrywający Arki.

Mecz rozpoczął się dla Arki zgodnie z planem. Goście, choć z problemami, wygrali premierową odsłonę 26:24. W drugim secie poszło im już dużo lepiej, bo zakończyli go zdecydowanie szybciej, zwyciężając 25:17.

- W trzeciej części meczu do pewnego momentu wszystko układało się po naszej myśli. Prowadziliśmy 12:7 i nic nie wskazywało na to, że roztrwonimy tę przewagę. Niestety w naszych szeregach nastąpiło rozprężenie i zaczęliśmy popełniać błędy. Zespół z Nałęczowa zdołał wyrównać, a później przechylić szalę zwycięstwa na swoją korzyść – relacjonuje Wlaź.

W czwartej odsłonie gospodarze poszli za ciosem i doprowadzili do stanu 2:2. O wygranej w tym meczu musiał zatem zdecydować tie-break. W piątym secie emocje sięgnęły zenitu. Cisy prowadziły 11:7, a później 14:12. Ekipa z Nałęczowa miała po swojej stronie piłkę meczową, ale nie zdołała zdobyć decydującego punktu. Siatkarze Arki wyrównali, a później dołożyli jeszcze dwa oczka, zapewniając sobie zwycięstwo w tie-breaku 16:14, zaś w całym pojedynku 3:2.

**Cisy Nałęczów – Arka Wojsławice 2:3 (24:26, 17:25, 25:21, 25:23, 14:16)**

**Skład Arki:** Gabriel Wlaź, Paweł Dobrowolski, Tomasz Kociuba, Rafał Gosik, Adam Olejniczek, Michał Piłat (libero), Łukasz Wróbel, Kacper Strzałkowski, Patryk Ignatiuk, Łukasz Bieńko.

**TS**

**Tabela:**

| | | | |
|---|---|---|---|
| **1. Arka Wojsławice** | **8** | **23** | **24-4** |
| 2. AZS AWF Biała P. | 9 | 17 | 21-13 |
| 3. CKFiS Bełżyce | 7 | 14 | 16-10 |
| 4. AKS Karol KUL | 8 | 11 | 15-17 |
| 5. Cisy Nałęczów | 7 | 11 | 13-14 |
| 6. Powiślak Końskowola | 7 | 4 | 7-18 |
| **7. Seven Tempo Chełm** | **8** | **1** | **4-24** |

fot.Rafał Bieliński/Cisy Nałęczów

# Nasi tenisiści w finale wojewódzkim

**TENIS STOŁOWY Dwie drużyny z naszego regionu zdołały wywalczyć awans do finału wojewódzkiego Igrzysk Młodzieży Szkolnej w drużynowym tenisie stołowym. Wśród dziewcząt powiat chełmski będą reprezentowały podopieczne Anny Gajewskiej ze Szkoły Podstawowej w Stawie, z kolei w rywalizacji chłopców wezmą udział tenisiści ze Szkoły Podstawowej nr 2 we Włodawie.**

Etap rejonowy Igrzysk Młodzieży Szkolnej w drużynowym tenisie stołowym rozegrano pod koniec stycznia w Zespole Szkół Energetycznych i Transportowych w Chełmie. Zarówno w zmaganiach dziewcząt, jak i chłopców uczestniczyło dziewięć drużyn. Do finału wojewódzkiego awans wywalczyły dwie najlepsze ekipy w każdej kategorii.

W żeńskiej rywalizacji najlepsze okazały się reprezentantki Szkoły Podstawowej w Jawidzu (pow. łęczyński): **Zuzanna Kozioł** i **Gabriela Słomka** (opiekun **Jerzy Bartosiewicz**), zaś drugie miejsce, również premiowane awansem zajęły podopieczne **Anny Gajewskiej** ze Szkoły Podstawowej w Stawie (pow. chełmski): **Wiktoria Muzyka** i **Patrycja Dzieńkowska**. Podium uzupełniły uczennice SP w Okszowie: **Natasza Maziarz** i **Julia Stręk** (op. **Agnieszka Madeja-Dyńska**), ale tej pary nie zobaczymy w finale wojewódzkim. W turnieju dziewcząt uczestniczyły również reprezentantki: SP w Wytycznie – **Alicja Grzywaczewska** i **Zuzanna Hernas** (czwarte miejsce), SP nr 11 w Chełmie – **Weronika Kozłowska** i **Amelia Złotnik** (miejsca 7-8.) oraz SP nr 1 w Chełmie – **Natalia Mess** i **Maja Retka** (dziewiąte miejsce).

Wśród chłopców świetnie spisali się tenisiści ze Szkoły Podstawowej nr 2 we Włodawie, którzy okazali się bezkonkurencyjni w zawodach. Placówkę tę reprezentowali **Szymon Zguczyński** i **Bartosz Zawadewicz** (op. **Roman Stanielewicz**). Na drugiej pozycji uplasowali się zawodnicy z SP w Januszówce (pow. łęczyński), zaś trzecie miejsce zajęli uczniowie z SP w Zawieprzycach (również pow. łęczyński). W zawodach uczestniczyli ponadto reprezentanci: SP w Wytycznie – **Paweł Grzywaczewski** i **Adrian Stańczak** (czwarte miejsce), SP w Żółtańcach – **Norbert Roczon**, **Jakub Krzywanowski** i **Bartosz Judczyc** (miejsca 5-6.), SP nr 11 w Chełmie – **Błażej Niemczuk** i **Mateusz Woś** (miejsca 5-6.) oraz SP nr 4 w Chełmie – **Krystian Derkacz** i **Maciej Kiryk** (miejsca 7-8.).

Organizatorem rywalizacji w ZSEiT był Miejski Szkolny Związek Sportowy w Chełmie. Finał wojewódzki Igrzysk Młodzieży Szkolnej w drużynowym tenisie stołowym rozegrany zostanie 18 lutego w Szczebrzeszynie.

**TS**

eprasa.pl e15338c41e

# Chłopak z Syczyna wystąpił w Australian Open

**TENIS ZIEMNY Pochodzący z niewielkiego Syczyna w gminie Wierzbica Mikołaj Lorens był o krok od wielkiego sukcesu. Przed nieco ponad tygodniem ten utalentowany tenisista rywalizował w juniorskim, niezwykle prestiżowym wielkoszlemowym turnieju Australian Open w Melbourne. 18-letni Polak, grając w parze z Łotyszem Karlisem Ozolinsem, dotarli aż do finału, gdzie przegrali z Rumunem Nicholasem Davidem Ionelem i Szwajcarem Leandro Riedim.**

fot. facebook/Armands Ozolins

*Mikołaj Lorens (pierwszy z prawej) był o krok od wygrania juniorskiego Australian Open.*

Liczy się talent, ciężka praca, konsekwencja i odrobinę szczęścia. Przekonał się o tym młody chłopak z Syczyna. Mikołaj Lorens, bo o nim mowa, w celu rozwijania swojej pasji wyjechał do innego miasta (trafił do Górnika Bytom). Postawił na sport i swojej decyzji z pewnością nie żałuje. Obecnie zawodnik ten może pochwalić się m.in. tytułem Mistrza Polski juniorów w grze singlowej, drużynowym mistrzostwem Polski, wicemistrzostwem Europy juniorów w deblu (grając w parze z **Wojciechem Markiem**), czy triumfem w Orange Bowl – nieoficjalnych mistrzostwach świata juniorów. 31 stycznia, dzień po swoich 18. urodzinach Lorens był o krok od kolejnego wielkiego sukcesu. Mógł zapisać się na kartach niezwykle prestiżowego, wielkoszlemowego juniorskiego turnieju Australian Open, a historia polskich zawodników, którzy zwyciężali w tych zawodach nie jest zbyt długa. W 2006 r. triumf w Melbourne odnieśli **Błażej Koniusz** i **Grzegorz Panfil**, a najbliżej powtórzenia tego sukcesu był **Hubert Hurkacz** (obecnie nr 1 w Polsce), który w 2015 r., rywalizując w parze ze Słowakiem **Aleksem Molcanem**, dotarli do finału, ale tam musieli uznać wyższość rywali.

Pochodzący z Syczyna 18-letni tenisista, grając w parze z Łotyszem **Karlisem Ozolinsem** (rozstawieni byli z nr 6), również dotarli aż do finału. W pierwszych dwóch rundach wyeliminowali oni kolejno **Lukasa Neumayera** i **Stijna Pela** oraz **Caseya Hoole`a** i **Coopera White`a**. W ćwierćfinale polsko-łotewski duet pokonał najwyżej rozstawionych Francuzów **Arthura Cazaux** i **Harolda Mayota**, zaś w półfinale okazał się lepszy od Brytyjczyków **Arthura Fery`ego** i **Feliksa Gilla** (7). W finale Lorens i Ozolins zmierzyli się z wyżej notowanymi Rumunem **Nicholasem Ionelem** i Szwajcarem **Leandro Riedim** (5). Pojedynek był zacięty i przyniósł kibicom mnóstwo emocji. Pierwszego seta, po tie-breaku, na swoją korzyść rozstrzygnęli Polak z Łotyszem 7:6 (10-8). Wygrana nie przyszła im jednak łatwo, bo najpierw sami musieli obronić setbola. W drugiej części meczu Lorens i Ozolins mieli aż dziesięć breakpointów, zaś w dziewiątym gemie – przy stanie 40:0 – nie wykorzystali aż czterech piłek z rzędu na 5:4. Szybko to się na nich zemściło. Ostatecznie Polak i Łotysz przegrali drugiego seta 5:7. O mistrzowskim tytule zdecydował super tie-break. W nim dominowali Ionel i Riedi, którzy zwyciężyli 10:4.

W Melbourne Lorens zgłosił się również do singla, ale w tej konkurencji przegrał pierwsze spotkanie i odpadł z dalszej rywalizacji. Pochodzący z Syczyna tenisista zajmuje obecnie 33. miejsce w rankingu ITF juniorów, zaś na liście ATP sklasyfikowany jest na 1580. pozycji.

**TS**

# Ostatnie kwalifikacje młodych tenisistów

**TENIS STOŁOWY W Łucce rozegrano ostatnie w sezonie 2019/2020 Wojewódzkie Turnieje Kwalifikacyjne w Tenisie Stołowym w kategorii żaków, młodzików i juniorów. W rywalizacji nie zabrakło młodych reprezentantów chełmskiego Ogniwa. Podopieczni Tomasza Czuryłowicza walczyli w zawodach ze zmiennym szczęściem.**

W najmłodszej kategorii – żaków – najwyżej sklasyfikowany został **Przemysław Kalinowski**. Zawodnik ten uplasował się na drugim miejscu, zdobywając srebrny krążek. Bardzo dobrze wypadł również **Szymon Mróz**. Co prawda zajął on piąte miejsce, ale należy zaznaczyć, że jego nominalną kategorią jest kat. skrzatów. Nie powiodło się natomiast **Damianowi Wituchowi** i **Jonatanowi Piaseckiemu**, którzy zajęli odległą 17. lokatę.

W gronie żaczek bardzo dobrze zaprezentowały się **Julia Tatysiak** i **Lena Romanowska**, które były o krok od podium. Zajęły odpowiednio czwarte i piąte miejsce. Na 13. pozycji zawody ukończyła z kolei **Kinga Piech**.

Wśród młodzików rywalizowali **Kuba Rezmer** i **Łukasz Piasecki**. Ten pierwszy zawodnik był trzynasty, zaś drugi z reprezentantów chełmskiego klubu został sklasyfikowany się na 25. miejscu. W kat. młodziczek startowała także Lena Romanowska. Uplasowała się daleko poza podium, zajmując 17. lokatę. Na tej samej pozycji, z tym że w kat. juniorek, uplasowała się **Magdalena Wituch**.

Wyjazd zawodników Ogniwa Chełm na zawody był możliwy dzięki wsparciu finansowemu LW Bogdanka S.A.

**TS**

# Tempo bezsilne w starciu z AZS-em AWF

**SIATKÓWKA W rozegranym w Białej Podlaskiej zaległym spotkaniu III ligi siatkówki mężczyzn zawodnicy Seven Tempa Chełm ulegli miejscowemu AZS-owi AWF. Goście byli tylko tłem dla świetnie dysponowanych gospodarzy. Mecz został rozstrzygnięty w trzech setach.**

- Nie spodziewaliśmy się aż tak trudnego sezonu. Ale skoro go zaczęliśmy, musimy go dokończyć. W kategorii seniorów to niewątpliwie jedna z najsłabszych kampanii w historii naszego klubu – mówi **Wojciech Miszczuk**, trener Seven Tempa Chełm. - W dalszym ciągu borykamy się z problemami kadrowymi, mamy kilku kontuzjowanych zawodników, ale jakoś musimy sobie z tym poradzić. We wtorkowym meczu praktycznie nie zagroziliśmy rywalom. Siatkarze AZS-u byli bardzo dobrze dysponowani. Dla nich pojedynek z nami był bardzo istotny, ponieważ mają oni jeszcze szansę na zajęcie drugiego miejsca w rozgrywkach, premiowanego awansem do turnieju barażowego o II ligę – tłumaczy Miszczuk.

Pierwszy set to zupełna dominacja gospodarzy. W tej części meczu gościom z Chełma, którzy mieli duże problemy zwłaszcza na przyjęciu, udało się zdobyć zaledwie dziesięć punktów. Druga i trzecia partia w wykonaniu przyjezdnych były już dużo lepsze, ale i tak zakończyły się wygraną AZS-u.

- Od drugiego seta zdecydowanie poprawiliśmy przyjęcie, ale zaczęły szwankować blok i obrona. W efekcie spotkanie szybko się dla nas skończyło. Przed nami kolejne pojedynki. Spróbujemy powalczyć w nich o pierwszą wygraną. Mamy niewielką stratę do Powiślaka Końskowola. Postaramy się dogonić ten zespół i opuścić pozycję outsidera – dodaje Miszczuk.

fot. Bialskie Forum

**AZS AWF Biała Podlaska – Seven Tempo Chełm 3:0 (25:10, 25:20, 25:16)**

**Skład Tempa:** Wojciech Kosiński, Michał Anisiewicz, Przemysław Kubów, Kewin Błaszczuk, Rafał Roman (libero), Tomasz Rodakowski, Mateusz Sakowicz, Marek Suszek.

**TS**

fot. Bialskie Forum

fot. Bialskie Forum

# Gmina wygrała i utrzymała przewagę

**PIŁKA NOŻNA Niewiele zmieniło się po 10. kolejce piłkarskiej ligi TKKF. Zespoły z czołówki tabeli wygrały swoje spotkania. Punkty niespodziewanie straciła jedynie czwarta Husaria, która po zaciętym starciu przegrała ze Zrywem Żółtańce.**

10. kolejkę piłkarskiej ligi TKKF otworzył pojedynek pomiędzy Kalenicą, a liderem rozgrywek Gminą Chełm. Zgodnie z planem, choć nie bez problemów, zwyciężył ten drugi zespół, utrzymując tym samym pozycję lidera. Niedługo potem w odpowiedzi swoje spotkanie wygrał Cemex, który dość przekonująco pokonał drużynę Beta Prim 7:1. Trzy oczka zainkasowała również 19. Brygada Zmechanizowana. Wojskowi ograli 7:0 Pławki. Bohaterem tego starcia był **Norbert Grzegorzewski**, który czterokrotnie wpisał się na listę strzelców.

**Komplet wyników 10. kolejki ligi piłki nożnej TKKF (z 3 lutego): Kalenica – Gmina Chełm 3:5** (bramki: Jakub Chlebiuk – Robert Kaczmarczyk, Przemysław Stadnicki, Jarosław Bożek, Paweł Sędłak, Piotr Poznański), **Beta Prim – Cemex 1:7** (bramki: Paweł Stadnicki – Kacper Kowalski 2, Grzegorz Świderski 2, Radosław Ciołek 2, Arkadiusz Słomka), **19. Brygada Zmechanizowana – Pławki 7:0** (bramki: Daniel Szagda, Łukasz Toporowski, Norbert Grzegorzewski 4, Marcin Olech), **Zryw Żółtańce – Husaria 2:1** (bramki: Damian Hurko, Rafał Szczerbacz – Tomasz Sąsiadek), **Studio Squat – PJN 5:1** (bramki: Adam Kowalczuk 3, Krzysztof Ćwiek, Robert Gryciuk – Konrad Potocki).

**Tabela:**

| | | | |
|---|---|---|---|
| 1. Gmina Chełm | 10 | 25 | 37-15 |
| 2. Cemex | 10 | 24 | 41-15 |
| 3. 19. Brygada Z. | 10 | 20 | 33-17 |
| 4. Husaria | 10 | 16 | 25-20 |
| 5. Zryw Żółtańce | 10 | 13 | 19-18 |
| 6. PJN | 8 | 12 | 22-23 |
| 7. Beta Prim | 10 | 12 | 23-39 |
| 8. Pławki | 10 | 7 | 17-37 |
| 9. Studio Squat | 9 | 5 | 18-21 |
| 10. Kalenica | 9 | 4 | 16-39 |

**Klasyfikacja najlepszych strzelców: 13 bramek:** Kacper Kowalski (Cemex); **11 bramek:** Krystian Mroczek (PJN); 9 bramek: Norbert Grzegorzewski (19. Brygada Z.); **8 bramek:** Paweł Wójcicki (Husaria), Jarosław Bożek (Gmina Chełm); **7 bramek:** Andrzej Olender (Husaria), Jakub Chlebiuk (Kalenica), Radosław Ciołek (Cemex); **6 bramek:** Łukasz Żebrowski (Studio Squat), Jacek Bazela (Pławki), Przemysław Stadnicki, Paweł Sędłak (obaj Gmina Chełm), Damian Hurko (Zryw Żółtańce); **5 bramek:** Wojciech Bureć (19. Brygada Z.), Daniel Mazurek (Beta Prim), Arkadiusz Słomka, Grzegorz Świderski (obaj Cemex), Paweł Stadnicki (Beta Prim).

**TS**

eprasa.pl e15338c41e

**PIŁKA NOŻNA** ChKS Chełmianka przygotowuje się do jubileuszu

# Turniej i Gala na 65-lecie klubu

**Piłkarski turniej oldbojów o puchar prezesa klubu i uroczysta gala jubileuszowa, podczas której zostaną uhonorowani najbardziej zasłużeni zawodnicy, działacze oraz trenerzy to jedne z atrakcji, jakie Zarząd ChKS Chełmianka szykuje w ramach obchodów 65-lecia powstania klubu. Uroczystości zostały zaplanowane na miesiąc wrzesień br.**

Rok 2020 jest dla Chełmianki bardzo ważny, bowiem dokładnie 20 sierpnia klubowi stuknie 65 lat.

- Każda taka rocznica jest ważna. Niezależnie od tego, co dzieje się w klubie i w jakiej lidze występuje drużyna seniorów. W tym roku jubileusz 65-lecia powstania klubu będziemy obchodzić uroczyście, bo zawodnicy, którzy w nim grali, trenerzy, którzy pracowali, działacze, którzy poświęcili się temu klubowi i kibice, którzy są z nim na dobre i złe, w pełni na to zasługują – podkreśla **Grzegorz Gardziński**, prezes ChKS Chełmianka. - Przygotowania ruszyły, bo chcemy, by ten jubileusz wypadł okazale. Chełmianka była, jest i będzie! – dodaje.

Jubileuszowe uroczystości Zarząd i Rada Nadzorcza klubu chcą zorganizować we wrześniu br. Obchody rozpocznie piłkarski turniej oldbojów o puchar prezesa ChKS Chełmianka. Wezmą w nim udział kluby z województwa lubelskiego, z którymi biało-zieloni najczęściej rywalizowali w ciągu ostatnich 20 lat.

- Liczymy, że wszystkie zaproszone drużyny wezmą udział w tej imprezie. Dla zawodników będzie to okazja do ponownego spotkania się na boisku. Jesteśmy przekonani, że emocji nie zabraknie – mówi prezes Gardziński.

Turniej oldbojów zaplanowano na 5 września (sobota). Tydzień później odbędzie się uroczysta Gala Jubileuszowa, podczas której zostaną uhonorowani najbardziej zasłużeni dla klubu, w całej jego historii, zawodnicy, trenerzy oraz działacze. Organizacją obchodów zajmie się powołany przez zarząd komitet, na czele którego stanął prezes Grzegorz Gardziński.

*Jednym z największych osiągnięć w historii klubu CHKS Chełmianka był niewątpliwie awans do 1/16 finału Totolotek Pucharu Polski. Na tym szczeblu rozgrywek biało-zieloni zmierzyli się z występującą w PKO Ekstraklasie Lechią Gdańsk. W spotkaniu, które odbyło się 30 października 2019 r. na chełmskim stadionie, 2:0 zwyciężył zespół prowadzony przez Piotra Stokowca. Mecz okazał się prawdziwym piłkarskim świętem w naszym mieście. Na trybunach stadionu przy ulicy Szwoleżerów zasiadło wówczas ponad 2 tys. kibiców.*

- Wzorem innych klubów zdecydowaliśmy, że Chełmianka będzie miała swój sztandar. Dlatego też w najbliższym czasie powołamy Społeczny Komitet Fundacyjny Sztandaru dla ChKS Chełmianka – zdradza prezes.

O tym, że rok 2020 jest rokiem jubileuszu 65-lecia powstania ChKS Chełmianka, klub przypomina na swoim facebookowym fanpage`u.

- Zamieszczamy tam artykuły prasowe o klubie sprzed lat, archiwalne zdjęcia, przypominamy najważniejsze wydarzenia i tak będzie aż do jubileuszowych uroczystości. Cały program związany z obchodami przedstawimy w późniejszym terminie, gdy już wszystkie zaplanowane wydarzenia zostaną dopięte na ostatni guzik – dodaje prezes Gardziński. **TS**

# Łyżwiarze walczyli „O złoty krążek”

**ŁYŻWIARSTWO 29 zawodników i zawodniczek stanęło do rywalizacji w zawodach łyżwiarskich „O złoty krążek”. Uczestnicy zmagań zmierzyli się w dwóch konkurencjach: technicznej oraz jeździe szybkiej. Emocji oraz sporej dawki śmiechu nie brakowało.**

Zawody rozegrano w sobotę na chełmskim lodowisku przy ulicy Sienkiewicza. Stopień trudności w konkurencji technicznej oraz liczba okrążeń w jeździe szybkiej uzależnione były od wieku startujących.

- O zajętym miejscu decydowała suma punktów w obu konkurencjach – informuje **Michał Siemiątkowski** z Miejskiego Ośrodka Sportu i Rekreacji w Chełmie, jeden z sędziów zawodów. - W zmaganiach wzięli udział miłośnicy łyżwiarstwa w różnym wieku. Najmłodsza uczestniczka miała zaledwie 3 lata, zaś najstarsi zawodnicy powyżej 35 lat. Wszyscy dobrze się bawili. Nie obyło się bez kilku „wywrotek”, ale na szczęście nikt nie odniósł poważniejszego urazu – dodaje Siemiątkowski.

**Wyniki rywalizacji przedstawiają się następująco:** dziewczęta 3 lata (slalom między pachołkami): 1. **Aleksandra Misiec** (czas: 34,81 sek.); dziewczęta do 8 lat (okrążenie pachołków przodem; jazda szybka: 1 okrążenie): 1. **Gabriela Niemiec** (42,72 sek.), 2. **Adrianna Suska** (57,42 sek.); chłopcy do 8 lat (okrążenie pachołków przodem; jazda szybka: 1 okrążenie): 1. **Szymon Mróz** (39,06 sek.), 2. **Marcel Jandziński** (58,28 sek.), 3. **Maciej Koniuszewski** (49,74 sek.), 4. **Bartosz Misiec** (1:08,53 sek.); dziewczęta do 10 lat (jazda wahadłowa przodem; jazda szybka: 2 okrążenia): 1. **Nikola Gwóźdź** (1:14,03 sek.), 2. **Paulina Szumiło** (1:17,50 sek.), 3. **Wiktoria Brzuszkiewicz** (1:22,75 sek.); chłopcy do 10 lat (jazda wahadłowa przodem; jazda szybka: 2 okrążenia): 1. **Antoni Koniuszewski** (1:14,78 sek.), 2. **Oliwier Prucnal** (1:24,09 sek.); dziewczęta 11-13 lat (przewożenie pachołków; jazda szybka: 2 okrążenia): 1. **Agata Bartochowska** (1:03,46 sek.), 2. **Weronika Stawarek** (1:10,36 sek.), 3. **Patrycja Golec** (1:15,58 sek.), 4. **Weronika Bielecka** (1:15,68 sek.), 5. **Magda Rutkowska** (1:16,46 sek.), 6. **Natalia Popielnicka** (1:19,44 sek.), 7. **Julia Gęba** (1:22,28 sek.), 8. **Nikola Zdziebłowska** (1:22,57 sek.), 9. **Oliwia Prończuk** (1:22,62 sek.), 10. **Nikola Przychodaj** (1:28,03 sek.); chłopcy 11-13 lat (przewożenie pachołków; jazda szybka: 2 okrążenia): 1. **Mateusz Koziński** (1:06,03 sek.), 2. **Dawid Wurszt** (1:10,69 sek.); chłopcy 16-18 lat (przewożenie pachołków; jazda szybka: 3 okrążenia): 1. **Łukasz Mróz** (1:07,34 sek.); kobiety do 35 lat (jazda „ósemką”; jazda szybka: 3 okrążenia): 1. **Jolanta Misiec** (1:44,94 sek.); mężczyźni do 35 lat (jazda „ósemką”; jazda szybka: 3 okrążenia): 1. **Piotr Misiec** (56,65 sek.); kobiety powyżej 35 lat (jazda „ósemką”; jazda szybka: 3 okrążenia): 1. **Elżbieta Mróz** (1:19,46 sek.); mężczyźni powyżej 35 lat (jazda „ósemką”; jazda szybka: 3 okrążenia): 1. **Wojciech Mróz** (50,48 sek.), 2. **Paweł Brzuszkiewicz** (1:13,03 sek.).

Turniej sędziowali: M. Siemiątkowski, **Ryszard Dżaman**, **Krzysztof Suski** i **Emil Krasnowski**, z kolei opiekę medyczną sprawował **Kamil Kociubiński**.

Zwycięzcy otrzymali wejściówki do Chełmskiego Parku Wodnego, zaś wszyscy pozostali uczestnicy – nagrody rzeczowe, statuetki, dyplomy oraz słodycze, ufundowane przez organizatora – MOSiR w Chełmie. **TS**

# Pierwszy sparing Kłosa na plus

**PIŁKA NOŻNA Piłkarze czwartoligowego Kłosa Gminy Chełm mają za sobą pierwszy sprawdzian podczas zimowych przygotowań do rundy wiosennej. Podopieczni trenera Roberta Tarnowskiego zremisowali 1:1 z ligowym rywalem Lublinianką Lublin.**

Obie bramki padły w drugiej części spotkania. Jako pierwsi na prowadzenie wyszli lublinianie. Po dośrodkowaniu z rzutu rożnego **Tomasza Brzyskiego** piłkę do siatki skierował **Mateusz Miśkiewicz**. Odpowiedź drużyny z gminy Chełm była błyskawiczna, bo już 120 sekund później był remis. Kłos zdobył gola w ten sam sposób, co go stracił. Po centrze z rzutu rożnego do wyrównania doprowadził **Dawid Stepaniuk**, który strzałem głową pokonał bramkarza Lublinianki.

- To był nasz pierwszy mecz kontrolny podczas tegorocznych zimowych przygotowań do rundy rewanżowej i trzeba przyznać, że wypadliśmy w nim bardzo dobrze, mimo wąskiej kadry (Kłos przyjechał na spotkanie w 14-osobowym składzie) – ocenia **Robert Tarnowski**, trener Kłosa. - Szczególnie w pierwszej połowie potrafiliśmy dłużej utrzymywać się przy piłce, a do tego fajnie wychodził nam pressing. Po zmianie stron było z tym już trochę gorzej. Gra w naszym wykonaniu była bardziej chaotyczna, w wielu momentach brakowało nam dokładności. Stąd też inicjatywa była po stronie Lublinianki – dodaje szkoleniowiec.

**Lublinianka Lublin – Kłos Gmina Chełm 1:1 (0:0)**

**Bramki:** Miśkiewicz 70` – Stepaniuk 72`.

**Lublinianka:** Wójcicki – Dados, Giza, Dzyr, Rasiński, Bednara, Brzyski, Giletycz, Wrzesiński, Bonin, Milcz. **Na zmiany wchodzili:** Żuber, Kwiatkowski, Rybak, Miśkiewicz, Bonin, Drobik.

**Kłos:** Łopąg – P. Poznański, E. Poznański, Kowalski, Stepaniuk, Flis, Korona, Kamola, Fornal, Jabłoński, Gierczak. Na zmiany wchodzili: Skuczyński oraz dwóch zawodników testowanych. **TS**

# Krawczyk jedzie na Mistrzostwa Europy

**ZAPASY Najlepsza chełmska zapaśniczka Katarzyna Krawczyk (Cement Gryf), pięciokrotna medalistka Mistrzostwa Europy, olimpijka z Rio de Janeiro przebywa na międzynarodowym zgrupowaniu w Kijowie, gdzie przygotowuje się do Mistrzostw Europy seniorek. Już we wtorek z koleżankami z reprezentacji uda się do Rzymu. To właśnie w stolicy Włoch rozegrany zostanie czempionat Starego Kontynentu.**

- Kadra narodowa Polski seniorek poleci do Rzymu prosto z Kijowa. Mistrzostwa Europy rozpoczną się 11 lutego i potrwają do 16 lutego – mówi **Mieczysław Czwaliński**, wiceprezes Cementu Gryfa Chełm, a jednocześnie wiceprezes Polskiego Związku Zapaśniczego ds. zapasów kobiet. - Nasza zapaśniczka będzie rywalizowała w kategorii 53 kg. Stanie przed szansą na zdobycie w swojej karierze szóstego medalu w europejskim czempionacie. W swojej wadze na pewno jest jedną z faworytek do tego, aby stanąć na podium. Ona sama mówi, że jest bojowo nastawiona, jest w dobrej formie i już nie może doczekać się pierwszych walk – dodaje Czwaliński.

Po zmaganiach w Rzymie na **Katarzynę Krawczyk** czekają m.in. silnie obsadzone międzynarodowe turnieje w Rosji oraz w Polsce (Poland Open), podczas których selekcjoner kadry narodowej będzie wybierał zawodniczki do składu na Igrzyska Olimpijskie w Tokio (w kategorii wagowej 53 kg nasz kraj wywalczył już sobie miejsce w tym turnieju). O wyjazd do stolicy Japonii Krawczyk będzie rywalizowała z **Roksaną Zasiną**, reprezentantką klubu ZTA Zgierz. W walce o Rio de Janeiro rywalizację tę wygrała chełmska zapaśniczka.

- Życzymy naszej zawodniczce powodzenia na włoskich matach – dodaje wiceprezes Czwaliński. **TS**

eprasa.pl e15338c41e

# Chełmianie bez medalu w Carpathia Cup

**KARATE Zawodnicy z Ukrainy zdominowali jubileuszową dziesiątą edycję międzynarodowego turnieju Carpathia Cup. W tegorocznych zawodach, które odbyły się w Rzeszowie, wystartowało 817 zawodników i zawodniczek, reprezentujących dziewięć państw: Litwę, Białoruś, Ukrainę, Bułgarię, Węgry, Danię, Szwecję, Izrael oraz Polskę. Do walki o medale stanęli również chełmscy karatecy, ale żadnemu z nich nie udało się stanąć na podium.**

Najliczniejszą reprezentację w tegorocznej edycji Carpathia Cup miała Ukraina. Kluby z tego kraju wystawiły łącznie do rywalizacji 432 zawodników i zawodniczek.

- Młodzi fighterzy zza naszej wschodniej granicy całkowicie zdominowali zawody, prezentując przy tym świetne wyszkolenie techniczne oraz niezwykłą zaciętość – mówi **Marcin Żyliński**, trener Klubu Kyokushin-kan Karate Do w Chełmie, który w Rzeszowie posłał do boju dziesięciu swoich podopiecznych.

Chełmski klub reprezentowali: **Martyna Fornal**, **Michał Fornal**, **Wiktoria Macenko**, **Jakub Maceńko**, **Oliwia Ceglińska** (przed rokiem zawodniczka wywalczyła brązowy medal), **Hubert Leśnicki**, **Klaudia Wójtowicz**, **Michał Iwańczuk**, **Julia Kuźnar** i **Kacper Kuźnar**.

- Niestety, żadnemu z naszych zawodników nie udało się dotrzeć do strefy medalowej. Pomimo bardzo intensywnych przygotowań i wyraźnego progresu w treningu, poprzeczka okazała się zawieszona zbyt wysoko. Z pokorą i motywacją do jeszcze cięższej pracy przyjmujemy wyniki naszego startu w tegorocznej edycji Carpathia Cup – dodaje trener Żyliński.

W Rzeszowie wystąpili również dwaj podopieczni trenera **Pawła Pędzińskiego** z Chełmskiego Klubu Karate: **Igor Rondoś** i **Maciej Seniuk**. Niestety, im także nie udało się przedrzeć do strefy medalowej, ale walcząc z silnymi rywalami, zdobyli cenne doświadczenie.

**TS**

# Puchar pojechał do Wierzbicy

**PIŁKA NOŻNA Młodzi piłkarze ze Szkoły Podstawowej im. Kazimierza Górskiego w Wierzbicy z rocznika 2005 zdominowali Turniej o Puchar Wójta Gminy Ludwin. Podopieczni trenera Jacka Kłosa (ekipa z powiatu chełmskiego wystawiła do zmagań dwie drużyny) zajęli w rywalizacji pierwsze i drugie miejsce.**

Turniej w Ludwinie zgromadził sześć zespołów. Oprócz ekip z Wierzbicy do walki o triumf stanęły LKS Wierzchowiska i Perła Mełgiew. Stawkę uzupełniły dwie drużyny gospodarzy – Ludwiniaka Ludwin.

- Moi podopieczni stanęli na wysokości zadania. Jeden zespół, z kompletem 15 punktów, wygrał rywalizację. Z kolei druga drużyna, po jednej porażce w tzw. bratobójczym pojedynku, zainkasowała o trzy oczka mniej i uplasowała się na drugim miejscu – cieszy się **Jacek Kłos**, trener zawodników z Wierzbicy.

Warto dodać, że reprezentanci zwycięskiej ekipy uczęszczają na co dzień do klasy sportowej o profilu piłka nożna.

- Jak widać, systematyczna praca na zajęciach wychowania fizycznego oraz treningach przynosi efekty, bo nie jest to pierwszy sukces reprezentantów naszej szkoły w ostatnim czasie – dodaje Kłos.

**Komplet wyników turnieju o puchar wójta gminy Ludwin:** Ludwiniak II – LKS Wierzchowiska 0:3, Ludwiniak I – Perła 0:1, SP Wierzbica II – SP Wierzbica I 0:2, Ludwiniak II – Perła 1:3, SP Wierzbica I – LKS Wierzchowiska 3:2, SP Wierzbica II – Perła 2:0, Ludwiniak II – Ludwiniak I 1:0, SP Wierzbica I – Perła 1:0, Ludwiniak I – SP Wierzbica II 0:5, Ludwiniak II – SP Wierzbica I 0:3, Ludwiniak I – LKS Wierzchowiska 1:4, Ludwiniak II – SP Wierzbica II 0:4, LKS Wierzchowiska – Perła 2:0, Ludwiniak I – SP Wierzbica I 0:5, SP Wierzbica II – LKS Wierzchowiska 2:0.

**Klasyfikacja końcowa:** 1. SP Wierzbica I – 15 pkt (bramki: 14-2), 2. SP Wierzbica II – 12 pkt (13-2), 3. LKS Wierzchowiska – 9 pkt (11-6), 4. Perła Mełgiew – 6 pkt (4-6), 5. Ludwiniak II – 3 pkt (2-13), 6. Ludwiniak I – 0 pkt (1-16).

W turnieju szkołę z Wierzbicy reprezentowali: **Eryk Klimowicz**, **Damian Klimowicz**, **Antoni Modrzyński**, **Adrian Wawruszak**, **Miłosz Jeż**, **Patryk Banach**, **Kacper Bobrzyński**, **Szymon Adamczuk**, **Karol Balcerek**, **Jakub Sas**, **Bartek Gorczycki**, **Marcin Skrochocki**, **Hubert Libera**, **Tomasz Wójcik**, **Sebastian Borowiec**, opiekun: Jacek Kłos.

**TS**

# Pokazały klasę na boisku

**PIŁKA NOŻNA Dziewczęta również potrafią świetnie grać w piłkę nożną. Można było się o tym przekonać podczas Ogólnopolskiego Turnieju o Puchar Prezydenta Miasta Biała Podlaska (w kategorii młodziczek) pod honorowym patronatem prezesa Lubelskiego Związku Piłki Nożnej. W rywalizacji uczestniczyły m.in. reprezentantki Kingi Krasnystaw oraz Uczniowskiego Klubu Sportowego Niedźwiadek Chełm.**

- Zmagania stały na wysokim poziomie, bo do Białej Podlaskiej przyjechały bardzo silne drużyny ze stolicy oraz Białegostoku. Mieliśmy okazję zobaczyć, jaki poziom prezentują te zespoły. A jak się później okazało, toczyliśmy z nimi wyrównane boje. Z pewnością była to ciekawa przygoda – mówi **Sławomir Kuźmicki**, opiekun żeńskiego zespołu Niedźwiadka.

W fazie grupowej młode chełmianki wygrały z Piątką Plus Biała Podlaska (po golu **Agaty Lipiak**), zremisowały bezbramkowo z Legią Warszawa oraz uległy Pradze II Warszawa 0:1. Z kolei w grach finałowych Niedźwiadek musiał uznać wyższość Włókniarza Białystok, przegrywając 0:2, zaś w spotkaniu o siódme miejsce podopieczne Kuźmickiego po raz drugi w tym turnieju pokonały drużynę gospodarzy z Białej Podlaskiej 1:0 (również po golu A. Lipiak). Należy podkreślić, że zawodniczka chełmskiej drużyny **Julia Czach** została najlepszą bramkarką turnieju.

- Przy tym wyborze wątpliwości nie było, bo Julka popisała się kilkoma świetnymi interwencjami – dodaje Kuźmicki.

Nieco lepiej poszło piłkarkom z Krasnegostawu. Ekipa prowadzona przez **Krzysztofa Sobieszczuka** pokonała w fazie grupowej Górnika Łęczna 1:0 (bramka **Daria Kurzyńska**), Włókniarza Białystok 1:0 (bramka **Julia Wietrzykowska**) oraz zremisowała 1:1 z Pragą I Warszawa (bramkę dla Kingi zdobyła J. Wietrzykowska). W półfinale krasnostawianki uległy po rzutach karnych (1:2) Pradze II Warszawa (w regulaminowym czasie gry było 0:0). Z kolei w starciu o trzecie miejsce Kinga nie sprostała Pradze I Warszawa, ponosząc porażkę 0:3. Ostatecznie krasnostawianki uplasowały się w turnieju wysokie czwarte miejsce. Wyróżnienie za swoją dobrą grę w zespole Sobieszczuka otrzymała J. Wietrzykowska.

Turniej zdominowały zawodniczki ze stolicy. Zwyciężyła Praga II, drugie miejsce zajęła Legia, a trzecie Praga I.

Drużyny z Chełma i Krasnegostawu zagrały w następujących składach: Niedźwiadek: Julia Czach, **Agata Radzicka**, Agata Lipiak, **Kinga Krawiec**, **Amelia Fornal**, **Maja Libera**, **Natalia Marcyniuk**, **Zuzanna Ogrodnik**, **Nikola Raczyńska**, **Aleksandra Rożek**, trener Sławomir Kuźmicki; Kinga: **Dominika Stęplowska**, **Karolina Stęplowska**, **Katarzyna Bil**, **Daria Kurzyńska**, Julita Wietrzykowska, **Weronika Wilk**, **Martyna Łoińska**, **Zuzanna Sawa**, trener Krzysztof Sobieszczuk.

**TS**

eprasa.pl e15338c41e

# ZUS znów prześwietlił zwolnienia

**REGION ZUS podsumował wyniki kontroli zwolnień lekarskich prowadzonych w ubiegłym roku. Wśród przyłapanych na pracy podczas chorobowego znalazła się między innymi pielęgniarka, a także katecheta, który będąc na zwolnieniu w jednej szkole, prowadził lekcje w drugiej.**

W ubiegłym roku Oddział ZUS w Biłgoraju przeprowadził w sumie prawie 6 tys. kontroli zwolnień lekarskich. Chodzi zarówno o weryfikację, czy chorzy prawidłowo korzystali ze zwolnień, jak i sprawdzenie, czy wystawione zaświadczenia lekarskie były zasadne. - Całoroczny skutek finansowy tych kontroli oraz innych działań dotyczących weryfikacji świadczeń chorobowych sięgnął w województwie 6 mln 146 tys. zł, a w samym Oddziale ZUS w Biłgoraju – 1 mln 831 tys. zł. To środki, które zostały w funduszu chorobowym na świadczenia dla osób, którym faktycznie się należą - mówi **Małgorzata Korba**, rzecznik ZUS w województwie lubelskim.

Gdy chory w trakcie zwolnienia pracuje lub wykonuje inne działania, które mogą wydłużyć powrót do zdrowia, musi liczyć się z tym, że straci prawo do świadczenia chorobowego. W 2019 roku biłgorajski ZUS stwierdził takie nieprawidłowości w przypadku 328 zwolnień lekarskich, czyli prawie co siódmego ze skontrolowanych. Skutek finansowy tej kontroli to 537,9 tys. zł. Wśród przyłapanych na pracy podczas zwolnienia lekarskiego znalazła się między innymi pielęgniarka, a także katecheta, który będąc na zwolnieniu lekarskim w jednej szkole prowadził lekcje w drugiej. Warto pamiętać, że oprócz ZUS kontrolę prawidłowości wykorzystywania zwolnień prowadzą również samodzielnie pracodawcy, którzy zatrudniają powyżej 20 osób.

W ramach drugiego rodzaju kontroli lekarze orzecznicy ZUS badali, czy korzystający ze zwolnień faktycznie byli niezdolni do pracy w dniu badania – inaczej mówiąc: czy zwolnienia były zasadne. W efekcie 91 zwolnień lekarskich w regionie trzeba było skrócić, bo ubezpieczeni mogli wrócić do pracy. Efekt finansowy tego rodzaju kontroli wyniósł w ubiegłym roku 48,8 tys. zł.

**opr. (apm)**

### Skończyła się umowa – zasiłek jest ograniczany

ZUS ma również obowiązek obniżyć wysokość zasiłku chorobowego i świadczenia rehabilitacyjnego do ustawowego limitu osobom, które pobierają je po ustaniu zatrudnienia. Podstawa wymiaru świadczenia nie może wtedy przekraczać przeciętnego wynagrodzenia krajowego. W ubiegłym roku biłgorajski ZUS musiał obniżyć z tego względu 1285 świadczeń na łączną kwotę 1 mln 245 tys. zł.

# Bimber Boys na dużej scenie

**CHELM 28 lutego chłopcy z Bimber Boys zagrają w sali widowiskowej Chełmskiego Domu Kultury. Właśnie ruszyła sprzedaż biletów na koncert. Wstęp jedynie 25 zł.**

Bimber Boys, czyli mocny jak samogon retro & folk band, zaprasza na spotkanie ze starymi, niezapomnianymi przebojami w akustycznych, autorskich aranżacjach.

Uwaga! Tym razem Bimber Boysi wcielą się też w rolę sułtanów dancingu! Co to oznacza?

- Wszystkiego dowiecie się na koncercie, podczas którego obok piosenek z repertuaru: St. Grzesiuka, A. Awdiejewa, M. Fogga, W. Wysockiego, H. Williamsa i... K. Krawczyka, usłyszymy po raz pierwszy nowe autorskie utwory zespołu - zdradzają Boysi.

A poza tym – New Kids On The Block już nie istnieją, Just 5 również. Wygląda na to, że Bimber Boys to ostatni prawdziwy boys band! To trzeba zobaczyć (i usłyszeć)!

**AN**

# Karnawał z dziadkami

30 stycznia w grupie Pyzusie w Przedszkolu Miejskim nr 8 najmłodsi świętowali ze swoimi babciami i dziadkami. W udekorowanej sali przedszkolaki recytowały wiersze oraz śpiewały piosenki. Ich dziadkowie obejrzeli również przedstawienie połączone z jasełkami, a także uczestniczyli w ludowych tańcach. Na koniec wnuczkowie obdarowali ich własnoręcznie przygotowanymi prezentami.

Uroczystość przygotowały: **Agata Szykuła** i **Bożena Komenda**. **MP**

# Szkolenia dla przedsiębiorców

ZUS zaprasza na bezpłatne szkolenia. Podczas spotkań z ekspertami ZUS przedsiębiorcy poznają zasady korzystania z ulg w opłacaniu składek na ubezpieczenia społeczne: ulgi na start, preferencyjnych składek i „małego ZUS".

Szkolenia odbędą się w placówkach ZUS: 11 lutego o godz. 10.00 w Krasnymstawie, 12 lutego o godz. 11.00 w Chełmie, 18 lutego o godz. 10.00 we Włodawie. Udział w spotkaniach jest bezpłatny. Obowiązują wcześniejsze zapisy. Informacje o szczegółach i zapisach znajdują się na stronie www.zus.pl w zakładce „Wydarzenia i szkolenia". Wystarczy wybrać w wyszukiwarce interesujące przedsiębiorcę miasto, by zapoznać się ze szkoleniami w danej placówce ZUS. **opr.(apm)**

**POD NASZYM PATRONATEM**

# Jestem Patriotą - szanuję język ojczysty

**CHEŁM Zespół Szkół Energetycznych i Transportowych organizuje konferencję z okazji Międzynarodowego Dnia Języka Ojczystego, który przypada na 21 lutego. Wydarzenie powiązane jest z kampanią społeczno-edukacyjną „Ojczysty - dodaj do ulubionych" oraz ogólnopolskim konkursem „Szkoła młodych patriotów".**

Wydarzenie to ma na celu „promowanie poprawnej polszczyzny i kształtowanie odpowiedzialnych postaw wobec języka polskiego w kontekście budowania pożądanych społecznie kompetencji językowych".

W programie m.in. prelekcja **dr Lucyny Sikorskiej** z PWSZ w Chełmie „Dokąd zmierza polszczyzna? Rzecz o najważniejszych tendencjach rozwojowych języka polskiego" i panel dyskusyjny „Poprawna polszczyzna-to się opłaca" z udziałem pisarki **Katarzyny Anchimowicz i Katarzyny Józefackiej.** Uczniowie pokażą prezentację w obronie polskich znaków diakrytycznych.

Podczas wydarzenia odbędzie się też prezentacja kodeksu postaw patriotycznych uczniów Zespołu Szkół Energetycznych i Transportowych w Chełmie oraz uroczyste wręczenie nagród dla zwycięzców szkolnego konkursu krasomówczego „Patriotyzm, na co dzień. Co dla mnie oznacza bycie patriotą?"

**AN**

Miejskie Przedsiębiorstwo Energetyki Cieplnej Spółka z o.o. w Chełmie

**ZATRUDNI** W Zakładzie Wytwarzania Ciepła pracownika na stanowisko

**ELEKTROMONER APARATURY, AUTOMATYKI I UKŁADÓW POMIAROWYCH**

Przedsiębiorstwo zajmuje się produkcją oraz dostawą ciepła na potrzeby ogrzewania i ciepłej wody użytkowej w obrębie miasta Chełma

**I. Zakres obowiązków:**
- praca w ciepłowni w reżimie ruchu ciągłego
- utrzymanie ciągłości pracy instalacji i rozdzielni elektrycznych, oraz maszyn i urządzeń energetycznych
- usuwanie awarii w ciepłowni, oraz w powiązanych obiektach na przyległym terenie
- udział w montażu i uruchomieniach nowych maszyn i urządzeń
- udział we wdrażaniu nowych rozwiązań technicznych
- przeglądy oraz konserwacje instalacji, maszyn i urządzeń

**II. Wymagania:**
- wykształcenie kierunkowe średnie lub wyższe
- doświadczenie w pracy na podobnym stanowisku
- praktyczne umiejętności diagnozowania oraz usuwania usterek maszyn i urządzeń
- przynajmniej podstawowa znajomość aparatury kontrolno - pomiarowej i automatyki
- umiejętność czytania i analizowania rysunków technicznych oraz schematów elektrycznych
- uprawnienia SEP eksploatacyjne (urządzenia, instalacje i sieci o napięciu znamionowym powyżej 1 kV)
- odporność psychiczna na warunki stresogenne i umiejętność pracy pod presją czasu
- gotowość do pracy w systemie zmianowym

**Dodatkowym atutem będzie :**
- podstawowa znajomość rozwiązań automatyki i sterowania, zbudowanych z zastosowaniem mikroprocesorowych sterowników przemysłowych
- podstawowa wiedza na temat budowy i funkcjonowania przemysłowych sieci komputerowych, oraz umiejętność obsługi komputera w zakresie korzystania z aplikacji systemów SCADA
- podstawowa wiedza z zakresu elektroniki przemysłowej i metrologii i umiejętność jej wykorzystania w praktyce

**III. Firma oferuje:**
- umowę na czas nieokreślony, po zatrudnieniu na okres 3 miesięcy
- możliwość rozwoju zawodowego.

**IV. Wymagane dokumenty:**
- CV.
- Kwestionariusz osobowy dla osoby ubiegającej się o zatrudnienie.
- Dokumenty potwierdzające wymagane kwalifikacje (kopie).

**V. Termin i miejsce składania dokumentów:**
Dokumenty należy składać w zamkniętej kopercie opisanej: „Nabór na stanowisko Elektromonter aparatury, automatyki i układów pomiarowych" - osobiście lub listem poleconym do dnia 20.02.2020 r. na adres: Miejskie Przedsiębiorstwo Energetyki Cieplnej Spółka z o.o. w Chełmie, 22-100 Chełm, ul. Towarowa 9 lub przesłać w formie elektronicznej na adres sekretariat@mpec.chelm.pl

**VI. Inne informacje:**
- Oferty złożone po terminie lub niespełniające wymagań nie będą rozpatrywane.
- Oferty odrzucone zostaną zniszczone.
- Dodatkowe informacje można uzyskać pod nr tel. 82 5653451 wew.160

Zapraszamy do bezpośredniego kontaktu.
Osoba do kontaktu:
Alicja Zawada tel. 82 5653451 wew.160

# Działa już mały ZUS plus

**REGION Przedsiębiorcy mogą już zgłaszać się do korzystania z „małego ZUS" na nowych zasadach. Ulga pozwala opłacać składki uzależnione od dochodu firmy. ZUS zaktualizował też internetowy kalkulator, w którym można teraz łatwo policzyć nową podstawę wymiaru składek za luty.**

„Mały ZUS" działa od początku 2019 roku. A od 1 lutego tego roku zaszły w nim ważne zmiany, które sprawią, że z ulgi skorzysta większa grupa przedsiębiorców. Znacząco wzrósł przede wszystkim limit przychodu, który pozwala zgłosić się do „małego ZUS". Obecnie z ulgi może skorzystać przedsiębiorca, którego przychód z poprzedniego roku kalendarzowego nie przekroczył 120 tys. zł.

- Jeśli firma była prowadzona krócej niż rok, to limit oblicza się proporcjonalnie do okresu działalności. Druga ważna zmiana to sposób obliczania składek na ubezpieczenia społeczne. Dotychczas składki na „małym ZUS" zależały od przychodu, teraz – od dochodu – mówi Małgorzata **Korba**, rzecznik ZUS w województwie lubelskiego - Podstawą wymiaru składek jest połowa średniomiesięcznego dochodu uzyskanego z działalności w poprzednim roku. Tak wyliczona kwota nie może być niższa niż 30% minimalnego wynagrodzenia (w 2020 roku to 780 zł). Ulga nie dotyczy składki zdrowotnej.

Przedsiębiorca, który w styczniu nie korzystał z „małego ZUS", ma czas na zgłoszenie się do ulgi do 2 marca. Na początku marca będzie również musiał złożyć w ZUS odpowiednie dokumenty rozliczeniowe. Takie dokumenty składa też w lutym i marcu przedsiębiorca, który korzystał z ulgi już w styczniu. Informacje o wszystkich warunkach „małego ZUS", zmianach w uldze i ważnych terminach są na stronie www.zus.pl.

**opr. (apm)**

### Kalkulator pomoże w obliczeniach

Na stronie eSkladka.pl jest już dostępna nowa wersja kalkulatora ZUS do „małego ZUS". Do tej pory narzędzie umożliwiało wyliczenie podstawy wymiaru składek na ubezpieczenia społeczne na „małym ZUS" na dotychczasowych zasadach. Obecnie pozwala również na wyliczenia według zasad obowiązujących od 1 lutego. Można więc policzyć podstawę wymiaru składek za styczeń 2020 roku, uzależnioną od przychodu oraz podstawę wymiaru składek za luty-grudzień 2020 roku, uzależnioną od dochodu.

**BURMISTRZ SIEDLISZCZA**

4906

działając na podstawie art. 35 ustawy o gospodarce nieruchomościami z dnia 21 sierpnia 1997 r. (Dz. U. z 2018 r., poz. 2204 z późn. zm.)

informuje, że na tablicy ogłoszeń Urzędu Miejskiego w Siedliszczu przy ul. Szpitalnej 15a, 22-130 Siedliszcze oraz na stronie internetowej **http://www.siedliszcze.pl** zostały podany do publicznej wiadomości (na okres 21 dni, począwszy od 10.02.2020 r.) wykazy nieruchomości stanowiących własność Gminy Siedliszcze przeznaczonych do zbycia i wydzierżawienia.

eprasa.pl e15338c41e

# ZAMÓW OGŁOSZENIE przez SMS

**KROK 1**
Wpisz w telefonie komórkowym **dowolnej sieci** SMS z treścią ogłoszenia, podając kolejno:
- kod rubryki (wybierając właściwy z listy obok)
- treść ogłoszenia (podać koniecznie numer telefonu kontaktowego, w przypadku stacjonarnego należy wpisać numer kierunkowy)

**PRZYKŁAD** **ST.zwr.Oddam szczeniaczka w dobre ręce.tel. (82) 555-00-33, 012-345-678**
Pomiędzy wyrazami w treści ogłoszenia należy robić odstępy.
SMS z ogłoszeniem może zawierać maksymalną ilość znaków* włącznie z kodem rubryki (za znak uważamy literę, cyfrę, spację, znak interpunkcyjny itd.)
Nie należy używać polskich znaków (ł, ś, ń, ź, ć, ż, ę, ą).

**KROK 2**
**OGŁOSZENIA DROBNE**
**DO 60 ZNAKÓW**
Wyślij SMS z treścią ogłoszenia pod numer **74567**
Koszt SMS-a **4,92 zł z VAT**
W przypadku przekroczenia 60 znaków, ogłoszenie nie będzie zaakceptowane.

**OGŁOSZENIA W DZIALE USŁUGI (bez ramki)**
**DO 60 ZNAKÓW**
Wyślij SMS z treścią ogłosznia pod numer **79567**
Koszt SMS-a **11,07 zł z VAT**
W przypadku przekroczenia 60 znaków, ogłoszenie nie będzie zaakceptowane.

**DO 100 ZNAKÓW**
Wyślij SMS z treścią ogłoszenia pod numer **91983**
Koszt SMS-a **23,37 zł z VAT**
W przypadku przekroczenia 100 znaków, ogłoszenie nie będzie zaakceptowane.

**OGŁOSZENIA W RAMCE USŁUGI LUB INNE**
**DO 90 ZNAKÓW**
Wyślij SMS z treścią pod numer **91983**
Koszt SMS-a **23,37 zł z VAT**
W przypadku przekroczenia 90 znaków, ogłoszenie nie będzie zaakceptowane.

Po zweryfikowaniu ogłoszenia przez Dział Ogłoszeń pod względem jego zgodności z zasadami określonymi w regulaminie zamieszczania ogłoszeń przez SMS, otrzymasz potwierdzenie przyjęcia lub odrzucenia ogłoszenia.
Ogłoszenie ukaże się w najbliższym poniedziałkowym wydaniu „Super Tygodnia Chełmskiego", jeżeli wyślesz je do czwartku do godz. 12.00**
Treść ogłoszenia powinna być zgodna z obowiązującym regulaminem Super Tygodnia Chełmskiego.

* W przypadku przekroczenia dopuszczalnej liczby znaków, Dział Ogłoszeń zastrzega sobie prawo do modyfikacji treści ogłoszenia lub jego nieopublikowania.
** Dział ogłoszeń zastrzega sobie prawo do nieopublikowania ogłoszenia w podanym wyżej terminie z powodów technicznych lub w przypadku przesunięcia daty wydania. W takiej sytuacji ogłoszenie zostanie opublikowane w pierwszym możliwym terminie.
Opłata z tytułu przesłania niezgodnego SMS-a nie podlega zwrotowi.
Wszelkie uwagi, pytania oraz reklamacje prosimy kierować na adres:
Biuro Reklam i Ogłoszeń, 22-100 Chełm, ul.: Lubelska 31
tel. 82 565 27 05
e-mail: reklama@supertydzien.pl

| NAZWA | PREFIKS | BRAMKI | TARYFY | LICZBA ZNAKÓW |
|---|---|---|---|---|
| Ogłoszenie DROBNE | ST | 74567 | 4,92 PLN z VAT | do 60 |
| Ogłoszenie USŁUGI BEZ RAMKI | ST | 79567 | 11,07 PLN z VAT | do 60 |
| | | 91983 | 23,37 PLN z VAT | do 100 |
| Ogłoszenie USŁUGI LUB INNE W RAMCE | STC | 91983 | 23,37 PLN z VAT | do 90 |

**RUBRYKI**

| KATEGORIA | PREFIKS |
|---|---|
| motoryzacja | mot |
| kupię | kp |
| zamienię | zam |
| wynajmę | wyn |
| usługi | usl |
| sprzedam nieruchomości | spn |
| sprzedam inne | spi |
| zwierzęta | zwr |
| inne | i |
| zdrowie i medycyna | zim |
| rolnicze | rol |
| nauka | nk |
| szukam pracy | sp |
| dam pracę | dp |

MEBLE na wymiar

504 113 714
kuchenne | biurowe | garderoby | drzwi przesuwne | szafy
Chełm, ul. Rampa Brzeska 5 (Galeria Meblotap)
1085

## NIERUCHOMOŚCI

### SPRZEDAM

1/2 domu, 70 mkw., 2 p, k, ł, piwnica, osobne wejście, z podwórkiem i ogródkiem, ul. Hrubieszowska, Chełm, c. do uzg. Tel. 607 271 280

1 ha, stodoła, obora, dom murowany, Teresin gmina Leśniowice, c. do uzg. Tel. 607 169 832

Budynek, kiosk, 11 mkw., na targu miejskim, przy głównym wejściu, c. 7999 zł. Tel. 784033846

Cztery działki budowlane po 11.5 a, Rudka koło Chełma, c. do uzg. Tel. 509 558 670

Domek, dz. 16 a, budynki gospodarcze, ul. Chutecka, centrum, Sawin, c. 200 000 zł. Tel. 669167293

Dom, 130 mkw., budynki gosp., 4 ha ziemi, Strachosław, 3 km od Chełma, c. do uzg. Tel. 502 847 029

KUPIĘ
MIESZKANIE W CHEŁMIE
MOŻE BYĆ DO REMONTU
GOTÓWKA
511 218 024
3193

Dom 150 mkw., oficyna 80 mkw., działka 900 mkw., garaż 30 mkw., Chełm, c. 350 000 zł. Tel. 661 780 142

Dom, 220 mkw., 2 garaże, działka 21 a, solary, ul. Rejowiecka, Chełm, c. do uzg. Tel. 509 080 877

Dom, 300 mkw., piętrowy, murowany, dz. 18 a, Majdan Zahorodyński. Tel. 600540396

Dom, 3 p, k, ł, dz. 40 a, solary, c. 160 000 zł. Tel. 724625332

Dom, 75 mkw., budynki gosp., działka 1,1 ha, las 30 arów, Żulin. Tel. 609 725 078

Dom do remontu, dz. 3,5 a, przy ul. Kopernika, Chełm. Tel. 514306963

Dom jednorodzinny w Chełmie, ul. Wirskiego, os. Słoneczne, możliwość prowadzenia działalności gospodarczej. Tel. 603 110 682

Dom murowany, budynek gospodarczy murowany, działka 30 a., Zyngierówka, c. do uzg. Tel. 53 323 94 88

Dom nowy, 150 mkw., dz. 800 mkw., Pokrówka, ul. Gminna 44c, c. do uzg. Tel. 883278471

Dom piętrowy 200 mkw., budynek gospodarczy 94 mkw., 2 garaże, działka 12 a, centrum Chełma. Tel. 600 043 947

Dom, zab. szer., 168 mkw., piwnica 60 mkw., garaż 68 mkw., działka 738 mkw., wszystkie media, Sawin, c. 220 000 zł. Tel. 505 280 226

Dom z działką w bardzo spokojnej lokalizacji Okuninka, Jezioro Białe. Dom w wysokim standardzie wykończenia, wyposażony. Tel. 513 010 121

Dom z warsztatem mechanicznym, 200 mkw., dz. 7 a, Żółtańce, c. 460 000 zł. Tel. 505123219

Dom do remontu, aktualne pozwolenie na budowę, działka 11 arów, wszystkie media, Kamień. Tel. 502 484 192

Działka, 0,13 ha, Horodysko, przy szosie, c. 15 000 zł; dz. orna 0,55 ha, c. 15 000 zł. Tel. 663552663

Działka 1100 mkw., kol. Ostrów, gm. Wojsławice, cena 6000 zł Tel. 505 379 192

Działka budowlana, 13 a, uzbrojona, c. do uzg. Tel. 691 895 800

Działka budowlana, 18 arów, ogrodzona, prąd, Bytyń nad Bugiem. Cena 27000 zł do negocjacji. Tel. 608 355 242

Działka budowlana, 18 a, Rudka koło Chełma. Tel. 603 120 115

Działka budowlana, 1 ha, Żółtańce. Tel. 504183702

Działka budowlana 50 a, media, kol. Marysin, gm. Rejowiec, 6 km od Chełma, c. 78 000 zł. Tel. 604 406 442

Działka budowlana, media w pasie drogowym, Rudka k. Chełma, c. do uzg. Tel. 500 101 005

Działka budowlana, pow. 31 a, Chełm, ul. Poleska, c. 70 000 zł. Tel. 600 074 386

Działka bud. nr 898, 18,5 a, ul. Łanowa, Pokrówka. Tel. 791 814 101

Działka nr 138/1, 15 a, 89 mkw., przy szosie, Czułczyce Duże. Tel. 669107260

Działki budowlane przy lesie Borek, Chełm, os. zamknięte, c. do uzg. Tel. 795 402 818

Działki w Nowym Folwarku, gm. Leśniowice, 3 min od zal. Maczuły, położone przy drodze asfaltowej, dz. uzbrojone, 0,26 ha, c. 18 000 zł i 0,5 ha, c. 26 000 zł. Tel. 519 555 100

Dz. budowlana, 0,5 ha, uzbrojona, ul. Szlachecka, Kamień. Tel. 82 563 00 53

Dz. budowlana, 10 a, Rejowiec Fabryczny, media, c. 35 000 zł. Tel. 784 033 846

Dz. budowlane, 10 a, Okszów. Tel. 504770664

Dz. rolna w Parypsach, gm. Chełm, 3,5 ha, c. do uzg. Tel. 606711569

Gospodarstwo rolne, 4,5 ha, dom murowany, całość użytkowa, budynki gospodarcze, Petryłów. Tel. 693390852

Grunt rolny 0,5 ha, łąka 0,33 ha, Wólka Leszczańska, gm. Żmudź, c. do uzg. Tel. 792307701

Hala, 12x48 m, kontrukcja nośna, z rozbiórki, c. 8550 zł. Tel. 607218060

Kawalerka 28 mkw., centrum Krasnegostawu, po remoncie, c. do uzg. Tel. 662 060 103

Las, 3 ha, gm. Dorohusk, c. 50 000 zł. Tel. 696 265 010

Las mieszany, 5,24 ha, 60 lat, Ujazdów, gm. Hańsk, c. 160 000 zł. Tel. 509 165 151

Lokal 53 mkw., parter, SM „DEMOS" ul. Lutosławskiego 4/12. Tel. 609 320 232

Lokal usługowo-mieszkalny, ul. Ceramiczna, Chełm, c. do uzg. Tel. 784 029 999

Luksusowy dom PO GENERALNYM REMONCIE, Janów I. Powierzchnia użytkowa 210 mkw., działka 1,06 ha utwardzona kostką. Pięć pokoi, dwie łazienki, gabinet, pralnia i 2 garderoby, kominek wyposażony w płaszcz wodny, instalacja alarmowa, kolektory słoneczne. Cena 1 mln 390 tys. Tel. 504 913 098

Łąka przy drodze, 6 km od Chełma, tanio. Tel. 696 580 203

M-2, 32 mkw., os. Dyrekcja Dolna, Chełm. Tel. 607861118

M-2, centrum, po remoncie, parter, pilnie. Tel. 515959229

M-3, 42,26 mkw., II p, po remoncie, Okszów, c. 157 000 zł. Tel. 731373011

M-3, 48 mkw., II p, centrum, wspólnota, po generalnym remoncie, od zaraz, c. 229 000 zł. Tel. 691317117

M-4, 56 mkw., III p, po kapitalnym remoncie, ul. Nowy Świat, zdjęcia na olx, c. 4900 zł/mkw. Tel. 500227621

M-4, Chełm, os. Dyrekcja IV p, 62 mkw., nowe budownictwo, c. 215 000 zł. Tel. 517577827

M-4, wysoki parter, 60 mkw., 3 pok., kuchnia z aneksem, po gen. remoncie, c. 275 000 zł. Tel. 519 144 769

Mieszkanie 3-pokojowe, z wyposażeniem, 48,8 mkw., II p, Al. Żołnierzy I AWP 19/150, garaż na parterze na ul. Powstańców Warszawy. Tel. 607094129

Mieszkanie 50,4 mkw., II p, Ruda-Huta, częściowo po remoncie, 135 tys. zł. Tel. 606 931 037

Mieszkanie, 67 mkw., bezczynszowe, dz. 236 mkw., Różanka, ul. Błękitna 5, c. 59 000 zł. Tel. 508 266 152

Mieszkanie, I p, w domu, z osobnym wejściem, c. 299 000 zł. Tel. 729871068

Siedlisko, 20 a, dom 100 mkw., sad, bud. gosp., Wygnańce, c. do uzg. Tel. 82 560 29 52

Siedlisko, domek 50 mkw., obora, stodoła, wiata, dz. 35 a, Sobibór, c. 125 000 zł. Tel. 783537598

### WYNAJMĘ

Dom drewniany, 110 mkw., garaż, dz. 0,76 ha, Majdan Ostrowski, 5 min od zalewu Horodysko lub zamienię na mieszkanie w Chełmie, c. 95 000 zł. Tel. 519 555 100

Lokale magazynowe w centrum Chełma, 80-200 mkw., ul. Lwowska 13, Chrobry. Cena 10 zł/mkw. Tel. 508 209 568

Lokal handlowo-usługowy, 20 mkw., os. Zachód, naprzeciwko sklepu Biedronka. Tel. 517 407 140

Lokal handlowy, 38 mkw., ul. Lubelska 48, ścisłe centrum Chełma, okolice kina Zorza, parter, wejście od ulicy. Tel. 600 317 746

Lokal usługowo-handlowy, 31 mkw., po zakładzie fryzjerskim, ul. Lwowska 45, bdb. warunki. Tel. 504 020 630

Lokal użytkowy, 45 mkw., ul. Żołnierzy I AWP 41 b, c. 900 zł. Tel. 53 533 02 00

M-3, po remoncie, umeblowane, w centrum, c. 900 zł, kaucja i opłaty. Tel. 601076778

M-4, 48 mkw., I piętro, Dyrekcja, umeblowane, agd, c. 900 zł i opłaty. Tel. 608 224 116

**Mały lokal w bardzo dobrym miejscu handlowym (róg Żołnierzy I AWP i Lwowskiej). Tel. 504 266 444**

NAJTAŃSZY KREDYT
NOWOŚĆ ! Biznes Pożyczka dla firm
na oświadczenie do 500 tys. na 144 m-cy
już od 0%
HIT! Pożyczka oddłużeniowa na dowód, bez BIK oraz baz nawet przy zajęciu komorniczym
Chełm, ul. Armii Krajowej 9/10 (Demos, I p.)
518 646 617, 504 913 098
2286

eprasa.pl e15338c41e

Mieszkanie 2 p, k, ł, w kamienicy, I p., centralne ogrzewanie, część umeblowana, Chełm. Tel. 602 696 385

Mieszkanie, 58 mkw., II p, 2 p,k,ł, przedpokój, os. Dyrekcja. Tel. 608625488

Mieszkanie dwupokojowe, najlepiej w centrum Chełma, nie musi być umeblowane, od zaraz. Tel. 518624120

Mieszkanie M-3, parter, Chełm, spokojnym osobom. Tel. 795 402 818

Oficyna, P+K+Ł, c. 400 zł, kaucja. Tel. 692 551 405

Pokoje 1 i 2-osobowe, w domu jednorodzinnym dla spokojnych, niepalących studentów, studentek, młodych, pracujących, Chełm, ul. Lwowska. Tel. 691 984 540

Pokój dla dwóch mężczyzn: studentów, uczących się lub pracujących, mogą być obcokrajowcy. Mieszkanie umeblowane i samodzielne, bez opłat licznikowych, w Chełmie. Tel. 502 265 085

Pokój dla dziewczyny uczącej się lub pracującej, c. do uzg. Tel. 506 760 184

Pokój dla mężczyzn, bez nałogów. Tel. 501 299 625

Posiadam do wynajęcia część lokalu ok. 30 mkw. (osobne zamykane pom.), centrum Chełma, na działalność usługową, biuro, wysoki standard, umeblowane, wszystkie media, internet, parking, Chełm ul. Armii Krajowej - Demos (I p., wejście od ulicy). Cena bez dodatkowych opłat 800 zł/m-c. Tel. 504 913 098

Stancja dla kobiet w centrum Chełma. Tel. 695 632 482

Stancja dla mężczyzny, pracujący, emeryt. Tel. 793 470 676

Wynajmę działkę o pow 2500 mkw., w bardzo dobrej lokalizacji, rondo przy McDonalds i nowo budowanej Galerii Chełmskiej, cena 3300 zł VAT do uzg. Tel. 511 218 024

Wynajmę działkę o pow. 2000 mkw. w przemysłowej dzielnicy Chełma, na skład materiałów sypkich, sprzęt budowlany itp. Cena: 1100 zł. Tel. 505 379 192

Wynajmę stancje w centrum, os. Demos, II p, w pełni wyposażone. Tel. 661081784

## KUPIĘ

Kawlerka w Chełmie, parter, I, II lub III piętro, do remontu. Tel. 691317117

Kupię kawalerką w Chełmie, blok lub kamienica (parter, I, II,III piętro). Zdecydowanie. Tel. 505 379 192

Kupię mieszkanie o dowolnej powierzchni, może być do remontu, zadłużone itp. Gotówka od ręki. Tel. 513 010 121

Kupię mieszkanie w Chełmie o pow. 20-70 mkw., może być do remontu. Tel. 511 218 024

Mieszkanie, Chełm, może być do remontu. Tel. 691317117

## ZAMIENIĘ

Kawalerkę na parterze zamienię na większe za dopłatą. Tel. 669707262

Zamienię mieszkanie M-4 na M-3, ul. Wieniawskiego, Chełm. Tel. 797686096

Zamienię nowy garaż przy ul. Wojsławickiej na garaż przy ul. Połanieckiej lub Wolności. Tel. 506 924 197

# MOTORYZACJA

## SPRZEDAM

**Akumulatory - montaż, dowóz do klienta gratis. Tel. 794 564 080**

Alufelgi, 4 sztuki, 15 cali, z oponami letnimi lub bez nich, do renault scenic. Tel. 697937805

Audi 80, 1991 r., BG, czarny metalik, c. 1200 zł. Tel. 601 429 171

Audi 80 b4, 1.9 tdi, wszystkie części, alufelgi 15 cali. Tel. 511681542

Audi a3, 8 letnie, części: maska przednia srebrna, pas przedni, belka, chłodnica. Tel. 506081643

Audi a4, 2004 r., kombi, szary, 1.8 tb, gaz, stan db., c. 16 800 zł. Tel. 500028078

Audi A4 b6, b6, II właściciel w Polsce, 1.9 tdi, 2003 r., 305 000 km, stan db., c. 9800 zł. Tel. 514 480 615

Citroen berlingo, 1.9 d, zielony, po wymianie rozrządu i sprzęgła, c. 6500 zł. Tel. 664752781

Daewoo lanos, 1500 b, stan bdb., c. do uzg. Tel. 727390795

Daewoo matiz, 1999 r., benzyna, 800 cm3, zadbany, c. do uzg. Tel. 73 413 43 49

Daewoo matiz, 2002 r., zielony, 115 000 km, c. 2000 zł. Tel. 661920251

Daewoo matiz, zielony, 2000 r., zarejestrowany, ubezpieczony, ważny przegląd, zrobiony rozrząd, alternator i hamulce, nowy akumulator i radio, nowe opony - 4 szt., c. 1900 zł - do uzg. Tel. 502858956

Felgi aluminiowe, nowe, 15 cali, 4x100, ET38 AEZ Bimo, c. 600 zł. Tel. 695257283

Fiat punto, 1.2 b, 2001 r., 165 000 km, benzyna, sprawny, zarejestrowany, zielony, z oponami, c. 2200 zł. Tel. 660418053

Fiat seicento, czerwony, c. 2000 zł. Tel. 885368108

Ford focus, 2005 r., 1.6 diesel, kombi, srebrny metaliczny. Tel. 786968819

Golf 3, kombi, 1996 r., 1.9 sdi, garażoway, 2 właściciel, c. 2200 zł. Tel. 506802362

Koła zimowe, alufelgi 15, do hondy jazz. Tel. 515541641

Koparko-spycharka Białoruś; rozdzielacz z ostrówka, c. 13 000 zł. Tel. 665 213 067

Mercedes c klasa, 2.2 cdi, 2008 r., 150 000 km, pełna elektryka, nawigacja, c. 30 000 zł. Tel. 518 532 111

Mercedes vito, 111 CDI, pierwszy właściciel, 2004 r., diesel, 115 000 km, salon Polska, c. 24 000 zł. Tel. 602733119

Mitsubishi lancer, 2.0 tdi, 2010 r., zarejestrowany, kolor czarny, metaliczny, alufelgi. Tel. 509 063 790

Motorower kymco 50, 2010 r., ok. 820 km. Tel. 606909311

Nissan tiida, 1,6 bg, salon Polska. Tel. 501 556 403

Opel astra, 1.4 b, srebrny, 2002 r., c. 2950 zł,. Tel. 500028078

Opel astra, 2004 r., 1.7 tdi, 153 625 km, stan db., c. 9500 zł. Tel. 661 261 497

Opel astra, benzyna, 1,6, 2005 r., 193 000 km, c. 9 500 zł. Tel. 507 841 669

Opel vectra B, 1.6, 16V, benzyna, 1999 r., 251 000 km, 103 KM, es, klimatyzacja, c. 2800 zł do uzg., opłaty ważne do lipca 2020, stan techniczny bdb. Tel. 509 359 616

Opel zafira, 1.6 b, 2006 r., srebrny metalik, c. 10 500 zł. Tel. 500028078

Opony letnie 165/70/R14, 4 szt., do jazdy, c. 100 zł za całość. Tel. 606 669 737

Opony zimowe 175/65 R14, 4 szt., bieżnik 8 mm; felgi R14, 2 szt., 4x100. Tel. 502 221 969

Opony zimowe firestone, 185/65 R14, bieżnik 5 mm, 4 sztuki. Tel. 506 081 643

Peugeot 208, 2015 r., salon Polska, 1.2, 82 KM, wyposażony, c. 28 000 zł. Tel. 513 077 169

Peugeot 406 coupe, 2.2 hdi, 2001 r. Tel. 505170524

Peugeot 407, hdi, 2004 r., błękit, zadbany, sprawny, c. 5500 zł. Tel. 604258234

Przyczepa, laweta na mini koparkę, 2 najazdy, c. 6 000 zł. Tel. 692 362 617

Przyczepka samochodowa, mała, nierejestrowana, z nowym zaczepem, kołami i instalacją elektryczną, c. 700 zł. Tel. 606 669 737

Reflektor przedni do passata b-5; pompa paliwa do VW; sprężyna do audi b-4. Tel. 518935177

Renault captur, 1.5 dci, 2015 r., garażowany, salon Polska, pierwszy właściciel, 66 000 km, c. 41 500 zł. Tel. 600291123

Renault laguna 1.9 DCI, 2007 r., kombi, zadbany, c. 9700 zł. Tel. 606 827 741

**Zakład kominiarski**
Chełm, Włodawa, Krasnystaw i inne miejscowości
- przeglądy instalacji gazowych i wentylacyjnych
- wkłady kominowe kwasoodporne
- czyszczenie oraz udrażnianie przewodów kominowych
- opinie, odbiory

**889 366 135**
9361

Renault laguna II, B G, 2001 r., 217 000 km, 2 komplety kół, c. 5900 zł. Tel. 506 291 700

Renault megane, scenic, 1.9 tdi, w całości lub na części, c. 1000 zł. Tel. 692734377

Rozrusznik R-11 B, 12 V, 3 kW; rozrusznik R-11 A, 12 V. Tel. 504933081

Różne częsci z renault twingo. Tel. 727930727

Seat cordoba, 1996 r., 1600 m3, benzyna gaz, c. 800 zł. Tel. 502683716

Seat ibiza, 2006 r., 238 000 km, 1.4 b, po wymianach, c. 8500 zł. Tel. 697709575

Skoda fabia, 1.4 mpi, 2002 r., srebrny metaliczny, auufelgi, klimatyzacja. Tel. 509063790

Skoda octavia, 1.6 b g, 1998 r., trzyletnia. Tel. 502 221 969

Skoda octavia, 1.8, kombi, 4x4, czarna, 2013 r., stan bdb. Tel. 505175806

Skoda octavia, 1,9 tdi, 2002 r., stan db., klimatyzacja, ABS, opony zimowe i letnie (nowe), przegląd do września 2020 r. Tel. 698924878

**SKUP AUT. Tel. 794 564 080**

Skup katalizatorów. Tel. 509 529 093

Sprzedam felgi stalowe, 16 cali, Mercedes 5x112, c. 250 zł/szt. Tel. 793 398 214

Suzuki SX4, 2.0 d, 2010 r., stan bdb., c. 22 000 zł lub zamienię na automat. Tel. 512453248

Toyota corolla, 2008 r., 1,4 b, z salonu, 2 komplety opon i kluczyków, od właściciela, c. 18 500 zł. Tel. 661665231

Toyota rav 4 (2007). Tel. 507 627 963

Volkswagen Touran, 1.9, 2008 r., przebieg 167 000; seicento, 1.1, 2008 r., 27 000 km. Tel. 606 909 311

Volvo s40, 2000 r., 1.9 tdi, bdb. stan, nowe opony zima-lato, c. 5000 zł. Tel. 600897044

Volvo v50, 2006 r., silnik 1,6 d, stan db., opłacony, c. 12 000 zł. Tel. 605963912

Volvo V70, tdi, combi, 1998 r., sprawny, bezwypadkowy, skóra, badania do 12.2020 r., c. 5000 zł. Tel. 502023026

VW jetta, 2008 r., 1.9 tdi, czarny, stan bdb., c. 16 500 zł. Tel. 500028078

## KUPIĘ

Kupię motorower. Tel. 500173236

**Skup aut. Tel. 727 563 368**

Stare motocykle, części, pozostałości. Tel. 515 541 641

# ROLNICTWO I OGRODNICTWO

## SPRZEDAM

Buraki pastewne, 0,50 zł/kg. Tel. 729 267 579

C-360, 1981 r., z kabiną, po remoncie, nowe opony, zarejestrowany, c. 16 000 zł. Tel. 668 228 568

Ciągnik rolniczy Hurlimann h490, z przednim napędem, 103 KM, stan bdb., c. 27 000 zł. Tel. 660 661 073

Cyklop polski w ciągłej eksploatacji, c. 2500 zł. Tel. 604 067 423

Gniotownik do zboża, silnik 5,5 KW; prostownik do ładowania akumulatora. Tel. 505379990

Gruber 14 łap, pług 2-ki, dmuchawa do siana. Tel. 694 607 223

Grubościówka, samoróbka, c. 3200 zł. Tel. 694 247 016

Grunt rolny, 2,91 ha, iłowa, gm. Ruda-Huta, c. 50 000 zł. Tel. 795475136

Koniowóz, brony 5-polowe, pługi 3-skibowe, sieczkarnia, 2 noże, c. do uzg. Tel. 795 402 818

Kosiarka rotacyjna Słupsk, 165 cm, kopaczka elewatorowa, dwurzędowa, pług dwuskibowy Grudziądz, przetrząsacz karuzelowy, polski. Tel. 511 567 355

Kostka do siana, stan bdb., w ciągłej eksploatacji, c. 5000 zł. Tel. 668228568

Krajzega, silnik 7,5 kW, wicherek, kultywator, wózek 2 osie. Tel. 83 379 60 36

Kultywator ciągnikowy, 13 łap, stan bdb. Tel. 798692262

Łąka, 2,8 ha, w Żółtańcach, przy rzecze Uherka. Tel. 600177020

Łąka, 98 a, Strupin Duży. Tel. 881777533

Mieszanka zbożowa (owies, jęczmień, pszenica) – 600 zł/t. Tel. 797 665 682

eprasa.pl e15338c41e

Opryskiwacz 300 l; pług 2 grudziądz. Tel. 517042050

Opryskiwacz Lance 15, 830 l, talerzówka, 4 wałki i koła. Tel. 602479976

Orzechy włoskie 80 kg, nasiona koniczyny czerwonej 200 kg. Tel. 798077222

**Osprzęt do Ładowaczy i Ładowarek, Łyżki Krokodyle, Łyżkokrokodyle, Widły, Chwytaki i inne. Tel. 601 478 051**

Piła motorowa husqvarna, wysokie obroty, 230 V. Tel. 507377277

Pług 2. Tel. 515605243

Prasa konstrukcyjna Z224, sprawna, c. 4000 zł - do uzg. Tel. 693390852

Prasa rolka, duża, 150 m, stan bdb., eksploatowana, c. 8000 zł. Tel. 668 228 568

Prasa wysokiego zgniotu Z224, c. 3500 zł; opryskiwacz seguip 3200 l, c. 9000 zł; marchew, c. 1 zł/kg; siano w belach, c. 40 zł/szt. Tel. 609 093 356

**Przyczepa D46A 85R., siewnik FAMAROL 3M 2006 R. Tel. 502 290 458**

Pszenica, jęczmień, pszenżyto ozime. Tel. 699 826 473

Pszenica. Tel. 665496558

Siano w belach. Tel. 607497049

Siewnik Poznaniak; opryskiwacz 400 l; przyczepa; brony 5-3; pługi 3-2, c. 1900 zł. Tel. 691 742 826

Siewnik zbożowy, pług 5-skibowy, przepusty drogowe, zgrabiarka. Tel. 787 498 304

Soja, c. 1,50 zł/kg;cebula szczypiorowa, c. 1 zł/kg, pietruszka, c. 2 zł/kg. Tel. 609093356

Stół do rzepaku, opryskiwacz 1000 l, widły do tura, siano w kostce. Tel. 600990899

Ursus C-328, stan dobry; brony 5. Tel. 82 566 93 37

Ursus C330, 1972 r., zarejestrowany, c. 9500 zł. Tel. 661957212

Wiata metalowa 10x6, 5x4,5 m, c. 7000 zł, bizon Z056/3, 1984 r., c. 2500 zł. Tel. 519467226

Wyka, c. 2,5 zł/kg; jęczmień jary, c. 80 zł/kg. Tel. 606 461 196

Wyka jara. Tel. 607055476

Zetor major 3011, tryby do skrzyni biegu, pompa paliwa. Tel. 517042050

Ziemniaki jadalne, c. 1,70 zł; ziemniaki drobne, c. 0,80 zł; kapusta kiszona, c. 4 zł; marchew, c. 1,50 zł. Tel. 505468817

## KUPIĘ

Kupię ciągnik C-330, C-360 lub inny. Tel. 781 270 206

Kupię każdy sprzęt rolniczy ciągnik, prasę, sortownik, ładowarka teleskopowa. Każdy stan. Tel. 887 124 679

Bramex KOWALSTWO oferuje
OGRODZENIA
BALUSTRADY
BRAMY
KLASYCZNE NOWOCZESNE
Wiercieńskiego 42, Chełm
tel. 886 156 745
3992

**Kupię URSUSY ZETORY - mogą być w gorszym stanie lub do remontu, nierejestrowane oraz inne. Tel. 601 478 051**

## RÓŻNE

### SPRZEDAM

4 garnitury, 4 marynarki, na 175 cm wzrostu, z bardzo dobrych materiałów, różne kolory. Tel. 504 377 961

5 słupów dębowych, kopaczka, sieczkarnia ręczna, płużek, wirówka do bielizny, pielacz-obsypnik. Tel. 825671549

Akordeon Borsini Giowani, włoski, 80 basów, bordowy, piękne brzmienie, stan bdb. Tel. 515 281 045

Akordeon Frontalini, włoski, 120 basów, 4 chóry, stan bdb, c. 1700 zł. Tel. 608 787 439

Akordeon Weltmeister, 120 basów, po remoncie, c. 900 zł. Tel. 512802439

Akordeon weltmeister, akordeon wiktoria, akordeon cantulia, 96 basów. Tel. 724451964

Akordeon Weltmeister Amigo, 120 basów, 4 chórowy, bardzo ładny, c. 1550 zł. Tel. 513 157 585

SCHODY, PODŁOGI, PARAPETY, BLATY, STOŁY,SZTACHETY, DESKI ELEWACYJNE, KANTÓWKI, LISTWY WYKOŃCZENIOWE
PRODUCENT tel.609 413 767, 82 563 74 62
4567

Album z XIX wieku, w skórzanej oprawie, z metalowym okuciem-zamknięciem. Tel. 509618082

Automat do lodów Stoelting SGU431, dwa smaki, po serwisie, c. 26 000 zł. Tel. 602100201

Biurko; kredens; szafka; 2 fotele; płyty winylowe; komputer stacjonarny; rower górski z ramą, koła 28 cali. Tel. 518 935 177

Deski czereśniowe, 4 cm, ok. 0,6 m3, suche, c. 340 zł. Tel. 53 152 58 99

Deski dębowe, jesionowe ,modrzewiowe, sosnowe Tel. 609413767

Drewniana skrzynia wojskowa, szer. 80 cm, dł. 51 cm, wys. 41 cm, c. 100 zł. Tel. 506 081 643

Drewno kominkowe i c.o., transport gratis, c. od 120 zł/m3. Tel. 607 803 931

Drewno opałowe, c.o., kominkowe, rozpałkowe, pellet. Tel. 504 860 159

Drewno opałowe c.o. - suche oraz rozpałka, transport gratis. Tel. 602 237 285

Drewno opałowe, dąb, grab, sosna, olcha, porąbane. Tel. 512856384

Drewno opałowe, dąb, sosna, olcha, czereśnia, klon. Tel. 517 845 500

Drewno opałowe kominkowe i c.o., pocięte i porąbane na życzenie klienta, poukładane, transport i rozładunek gratis, c. od 120 zł/m sześć. Tel. 724 484 445

Drewno opałowe, różne rodzaje, transport gratis, c. od 120 zł. Tel. 507 497 411

Drewno opałowe, suche, porąbane (jesion, orzech) 130 m3, koło Wojsławic, za całość c. 200 zł. Tel. 517 164 975

Drewno sosnowe, suche, drobne, krótko cięte w dużych workach 50 kg, na rozpałkę, dowóz. Tel. 512 358 959

Drzwi szt. 3, 80 cm w kolorze miodowym. Za 1 szt. 180 zł. Tel. 507 506 152

Drzwi z demontażu, białe, pokojowe i łazienkowe, 7 szt., c. 30 zł/szt. Tel. 505928934

Fotele, pufo-fotele, wypoczynek, dł. 220 cm, szer. 150 cm (po rozłożeniu). Tel. 509 619 839

**Grobowiec podwójny murowany (z pomnikiem lub bez) w sektorze F 29 na Cmentarzu Komunalnym w Chełmie. Tel. 691 091 424**

Gruz, ziemia czarna, z transportem, c. 200 zł. Tel. 603 120 115

Grzejniki żeliwne, mało używane, z korkami, odmalowane. Tel. 518 532 111

Heblarka z silnikiem, 50 cm; frezarka z frezami pilarka tarczowa, c. 11 000 zł. Tel. 505175806

Kanapa rozkładana 3-osobowa, kanapa 2-osobowa, fotel we wzory, c. 600 zł. Tel. 504 194 354

Komplet trzech elementów drzwi do szafy rozsuwanej, z lustrami, 60x250 cm, c. 250 zł. Tel. 694266335

Komplet włoskich mebli do pokoju dziecięcego: łóżeczko, kołyska, szafa, komoda z przewijakiem. Wykonane z naturalnej, nielakierowanej sosny, cena zakupu 8500 zł, cena sprzedaży 1500 zł do negocjacji. Tel. 504 913 098

NAJTAŃSZE DREWNO OPAŁOWE I KOMINKOWE
DĄB od 110 zł/mp
SZEROKI WYBÓR
ZAPRASZAMY NA PLAC
DOWOZIMY
NIE PRZEBIJE NIKT!
DREWNO ŁUPANE: GRAB, BRZOZA, OLCHA
PALIMY CENY!
TARTAK ZOLD WOOD Rakołupy Duże 513-303-650 514-725-380
4566

Kożuch damski z jagnięcych skór, stan db., jasny brąz, c. 250 zł. Tel. 825645021

Kuchnia gazowa Mastercook, sprawna; agregat prądotwórczy honda 9500, przyczepka sam, 154x110 cm. Tel. 507377277

Kuchnia westfalka, stan dobry, c. 390 zł. Tel. 53 152 58 99

P.K.TRANS
KOMPLEKSOWE PRZEPROWADZKI
TRANSPORT
TEL: 500-152-192
1629

Laptopy Dell – 220 zł, 300 zł, 400 zł, 600, Advert – 280 zł, Lenovo- 300 zł, Pacard- 350 zł. Tel. 791 957 702

Ława rozkładana i podwyższana dł. 130 cm, szer. 70 cm, c. 300 zł. Tel. 509 619 839

Łóżko z materacem, 160x200 cm, mało używane, stan bdb., c. 550 zł. Tel. 508160903

Łyżwy męskie z butami, typ bauer, r. 43, jak nowe, c. 200 zł. Tel. 606669737

Mata kolorowa dla niemowlaka, karuzela (zwierzątka i piłeczki), otulaki na łóżeczko. Tel. 785462775

Materac piankowy, 200/80/12, nowy. Tel. 504585280

Meble kuchenne i pokojowe, agd, w dobrym stanie, tanio. Tel. 504061039

Meble kuchenne, telewizor i magnetowid sony, parnik elektryczny. Tel. 885837858

Meble pokojowe: szafa dwudrzwiowa, dwa regały -szer. 90 cm, jeden regał - szer. 50 cm, c. 300 zł. Tel. 504194354

Meble używane, meblościanki, fotele, kanapy, stół, kredens, ozdoby, c. od 200 zł. Tel. 825633211

Narzędzia i części mechaniczne, elektryczne, łożyska, różne, duże, małe, piły, itp., 1001 drobiazgów, tanio. Tel. 509 380 591

Okno drewniane, używane, z ramą, w dobrym stanie, wys. 85 cm, szer. 118 cm, c. 250 zł Tel. 508 160 903

Płytki łazienkowe, 15x15, 10 mkw., tanio. Tel. 796686937

Podpórka czterokołowa, nowa. Tel. 515585095

Przyczepa, 10 t, wywrotka, 1989 r., c. 27 000 zł. Tel. 884844123

Radio Amator, z kolumnami. Tel. 728896930

Siatka leśna, ocynkowana, zagęszczona, 160 cm; słupki ogrodzeniowe. Tel. 510623626

Silnik elektryczny siłowy, 7,5 kW, z kablem, mało używany; stół do krajzegi z wałkiem; przewód elektryczny, siłowy, 24 cm. Tel. 515281045

Skóra z barana na kożuchy, kołnierze, ciemne i jasne. Tel. 504377961

Słupki ogrodzeniowe; siatka 150 cm; siatka leśna, ocynkowana 160 cm, c. 18 zł/szt. Tel. 510 623 626

Smartfon Samsung galaxy trend GT-S 7560, pudełko, ładowarka, słuchawki, c. 150 zł. Tel. 881 666 099

Sofa dwuosobowa do spania, c. 100 zł; narożnik pokojowy do spania, c. 400 zł; łóżko piętrowe 190x80, c. 400 zł; stół RTV, c. 200 zł, dowóz. Tel. 790287128

Sofa, z oparciami, nierozkładana, szer. 160 cm, gł. 80 cm; dwa fotele brązowe. Tel. 506081643

Stolik pod telewizor, stan bdb., kolor jasny, c. 50 zł. Tel. 506 468 070

BIURO RACHUNKOWE „ATALANTA”
Odbiór dokumentów od klienta
• Księgowość
• Kadry i płace
• Szkolenia BHP
• Podpis elektroniczny Certum
ul. Sosnowa 34
22-105 Okszów
Tel. 508 360 675
email: br.atalanta@interia.pl
3127

Wyprzedaż: rozsiewacz nawozu, zawieszony, c. 1600 zł; opryskiwacz 400 l, 12 m, 3 x używany. Tel. 663 066 017

Zamrażarka skrzyniowa Gorenje, 80/65 cm. Tel. 781074488

## KUPIĘ

Antyki, artefakty, monety, odznaki, obrazy, zegary, inne starocia. Tel. 781 943 519

Antyki, monety, militaria, znaczki, pocztówki, płyty, medale. Tel. 605 541 416

Klaser ze znaczkami kupię. Tel. 505 049 116

ZAKŁAD FOTOGRAFICZNY
Centrum Handlowe Carrefour
Chełm, ul. Lwowska 81
FotoPix TWOJE STUDIO FOTOGRAFICZNE
Zdjęcia do dokumentów, odbitki, nadruk na kubek, poduszka, koszulka, obrazy na płótnie, albumy, ramki, reprodukcje starych fotografii, przegrywanie kaset VHS.
www.fotografchelm.pl
tel. 82 564 20 29, kom. 667 670 760
4765

Syntezator Yamaha, i inne instrumenty muzyczne, c. 750 zł. Tel. 699797827

Szafa 3-drzwiowa, ciemna, z lat 60., odbiór Lublin. Tel. 504 377 961

Szafka wisząca, dębowa; witryna antyczna. Tel. 509618082

Szwedzki bagnet, sygnowany, z okresu II wojny światowej. Tel. 509618082

Śrutownik na kamienie, c. 100 zł; krajzega z piłą, c. 100 zł. Tel. 695915000

Umywalka, biała, szer. 55 cm, gł. 44 cm, podwieszana; bateria do zlewu. Tel. 506081643

Walizki tekturowe z lat 60. Tel. 504 377 961

Wersalka odnowiona, c. 430 zł. Tel. 507841669

Wężownica, bojler 140 l, grzejnik 80x60 cm, c. 350 zł. Tel. 723776430

Włoska mandolina Catania, do niewielkiej renowacji, c. 200 zł. Tel. 606 669 737

Wyposażenie sklepu spożywczego, baru, biura, regały, zamrażarki, wagi, Chrobry, ul. Lwowska 13. Tel. 508 209 568

Kupię podnośnik C-4011, może być uszkodzony zbiornik paliwa. Tel. 609380405

Pilarki uszkodzone stihl, husqvarna, makita, dolpima. Tel. 785 231 548

Unitra radia, gramofony, amplituner. Tel. 887 814 860

Kupię konstrukcję hali stalowej (kompletną), wymiary 30x12x5m lub podobne. Tel. 505 379 192

## POZOSTAŁE

Bezpłatnie odbiorę każdy złom i makulaturę. Tel. 518 088 550

Garaż do wynajęcia os. Bazylany ul. Aleja 3 Maja, c. do uzg. Tel. 691 045 430

Oczyszczanie piwnic, domów, strychów. Tel. 781 270 206

Odbiorę bezpłatnie: AGD, meble kuchenne, łóżko, wersalka, pralki, kuchenki, zmywarki, złom i inne. Tel. 504530399

Odbiorę gruz, glazurę, terakotę po remoncie mieszkania. Tel. 695 662 795

KonkretnaKasa
konkretnakasa
Na konkretne potrzeby,
Konkretna Kasa !!!
Nawet 15 000 zł na 60 miesięcy
Bez dokumentów dochodowych
Zadzwoń
tel. 82 592 22 92
tel. 725 583 366
4541

Dom Weselny “Za Borkiem”
www.zaborkiem.pl
ZAPRASZAMY!!!
Wiesław Brylewski
22-100 Chełm, ul. Hrubieszowska 135
tel. 82 560 32 71
785 701 066
1587

eprasa.pl e15338c41e

TOP-BUD
Dom pod klucz!
Posadzki (mixokretem)
Tynki (każdy rodzaj)
▪ docieplenia (zewnętrzne, wewnętrzne)
▪ wykończenie wnętrz
tel. 602 652 247
8732

NAPRAWY W DOMU
PRALKI · ZMYWARKI
CHŁODZIARKO–ZAMRAŻARKI
✓CHŁODNICTWO
✓KLIMATYZACJA
82 565 70 42
ZAKŁAD OBSŁUGI TECHNICZNEJ
Chełm, ul. Wieniawskiego 11a
1269

GARAŻE BLASZANE
BRAMY GARAŻOWE
POMIESZCZENIA GOSPODARCZE
WIATY
KONSTRUKCJE STALOWE
STAL BLACH
605-059-235
603-809-850
TRANSPORT I MONTAŻ GRATIS!
PRODUCENT
3803

Opróżnianie całkowite mieszkań, domów, odbiorę kuchenki, komputery, akumulatory i złom. Tel. 781 458 991

Radia i amplitunery Unitry, przyjmę nieodpłatnie, pasjonat marki. Tel. 691 317 117

Wynajmę powierzchnię reklamową na terenie Chełma w bardzo dobrej lokalizacji, cena 400 zł/m-c. Tel. 505 379 192

## EDUKACJA

Chemia, matematyka, fizyka - korepetycje. Tel. 661 119 284

Korepetycje z matematyki. Tel. 662 277 747

## ZWIERZĘTA

### SPRZEDAM

Byczek i jałóweczka, odchowane. Tel. 725 261 916

Gołębie szaryki, różne kolory. Tel. 504559168

Gołębie szaryki żółte i czerwone; zakoniczka czarna. Tel. 825636866

Jałówki cielne; owies. Tel. 505 536 190

Pawie samice i samce, kaczki mandarynki, bażanty. Tel. 504373223

### ODDAM

Oddam w dobre ręce 5-miesięczną suczkę, czujna i łagodna. Tel. 725 209 911

Oddam w dobre ręce psy, suczki po sterylizacji i szczeniaki. Tel. 508 570 153

Szczeniak, mieszaniec 4-miesięczny, większej budowy, brązowy. Tel. 606 515 072

Oddam w dobre ręce psy, suczki po sterylizacji i szczeniaki. Tel. 508 570 153

## USŁUGI

Cyklinowanie bezpyłowe, parkiety, panele. Tel. 602 324 113

**Cyklinowanie bezpyłowe, układanie. Tel. 503 685 890**

**Docieplanie budynków, kamień elewacyjny, ogrodzenia, wykańczanie wnętrz, remonty. Tel. 570 465 219**

**Elektryka, glazura, terakota, gładź, sufity podwieszane, hydraulika, malowanie. Tel. 797 575 587**

**MALOWANIE. Tel. 724 395 867**

**Naprawa telewizorów LCD. Tel. 513 582 362**

**Piaskowanie, dojazd do klienta. Tel. 501 606 240**

**POŻYCZKA BEZ ZBĘDNYCH FORMALNOŚCI, ZADZWOŃ I CIESZ SIĘ GOTÓWKĄ. Tel. 508 700 247**

**Pranie dywanów i tapicerek. Tel. 508 511 716**

PROFESJONALNE REMONTY - ŁAZIENEK. Glazura, elektryka, hydraulika, gładź, malowanie, armatura (również przez PFRON za pośrednictwem MOPR). Tel. 784 828 000

**Tynki cementowo-wapienne, glazura, remonty. Tel. 695 554 506**

**Tynki maszynowe - gipsowe, cementowo-wapienne. Tel. 515 816 505**

**TYNKI - maszynowe, gipsowe, cementowo–wapienne. Posadzki miksokretem. Tel. 506 396 999**

**Usługi malarskie. Tel. 516 790 504**

**Usługi remontowo-budowlane. Tel. 605 556 642**

**Usługi tartaczne u klienta, profesjonalnie, tarcica - sprzedaż. Tel. 506 761 904**

## ZDROWIE I URODA

### SPRZEDAM

Jałówka, termin wycielenia 18 luty. Tel. 825640522

Przyrząd do ćwiczeń, nowy, Ruda-Huta, c. 370 zł. Tel. 606931037

### POZOSTAŁE

Masz problem z alkoholem? „AA" może Ci pomóc. Zadzwoń. Codziennie od godz 18-21. Tel. 518 757 967

## PRACA

### DAM PRACĘ

**Budowlanka, wszystkie zawody. ZATRUDNIĘ. Praca UE. Tel. 602 472 177**

**Firma CAR-HUS zatrudni osoby na stanowiska: sprzedawca, mechanik, elektromechanik, pomocnik mechanika. Chełm, Rejowiecka 37. Tel. 604 221 904**

Opieka - Niemcy – legalnie. Tel. 725 248 935

Płatny staż w Placówce Franczyzowej Doradztwa Finansowego, oferujemy atrakcyjne wynagrodzenie, Chełm. Tel. 504 913 098

Poszukiwany pracownik gastronomii (szef kuchni, kucharz, pomoc kuchenna, kasjer) do restauracji Olimp, w Galerii Chełmskiej. Tel. 537707747

**Praca w Niemczech - zwierzęta, wymagane doświadczenie, www.jobmariopol.pl Tel. 502 288 623**

Zaopiekuję się osobą starszą kilka godzin dziennie w Chełmie, mam doświadczenie - 15 lat w opiece nad osobami starszymi. Tel. 504 913 098

Zapewnię staż w Placówce Franczyzowej Doradztwa Finansowego, osobie poszukującej miejsca odbycia stażu po szkoleniu unijnym, Chełm. Tel. 504 913 098

### SZUKAM PRACY

Informatyk, serwisant z wyższym wykształceniem i wieloletnim doświadczeniem, szuka pracy i zleceń. Tel. 57 070 10 51

Murarz-tynkarz, szuka pracy, wszystkie prace budowlane. Tel. 511 681 542

Opiekunka do dziecka lub osoby starszej, z doświadczeniem. Tel. 721925311

Pilnie poszukuję pracy, sprzątanie, mycie okien, opieka, zakupy. Tel. 73 234 66 62

Pilnie szukam pracy fizycznej, jakiejkolwiek w Chełmie. Tel. 515 819 764

Podejmę się pracy jako opiekunka ooby straszej, z doświadczeniem, pilnie. Tel. 515944065

Pomogę osobie starszej, sprzątanie, mycie okien, zakupy, gotowanie. Tel. 798738106

Pomogę we wszystkim, jako kierowca też, w godz. 7-16, od pon. do pt. Tel. 514 103 707

Prace fizyczne, prace porządkowe, sprzątanie posesji, itp. Tel. 690470313

Sprzątanie, mycie okien. Tel. 798 738 106

Szukam pracy jako malarz, szpachlarz, prace wykończeniowe. Tel. 731 255 672

Szukam pracy jako opiekunka do osoby starszej. Tel. 510 455 818

Szukam pracy jako opiekunka, z wieloletnim doświadczeniem, do osoby starszej, tel. 694 976 836. Tel. 691 155 115

Zaopiekuję się starszą panią, od zaraz, c. 14 zł/h. Tel. 519 467 651

## KUPONY NA BEZPŁATNE OGŁOSZENIA DROBNE MOŻNA WRZUCAĆ DO SKRZYNEK:

**REJOWIEC**
- na byłym budynku Urzędu Gminy obok wejścia

**WŁODAWA**
- sklep „Slawex", Al. Jana Pawła II 23

**KRASNYSTAW**
- ul. Poniatowskiego 4C
- przy biurze TBS (naprzeciw „Aldika")

**CHEŁM**
- przy wejściu do marketu „Stokrotka" na os. Zachód
- przy wejściu do „Carrefoura" na ścianie apteki
- na targowisku przy al. Piłsudskiego
- przy bramie wejściowej na targowisko przy al. Armii Krajowej
- przy wejściu do sklepu „Gazda" ul. Trubakowska
- na nowym targowisku przy placu Kupieckim (główne wejście)
- przy wjeździe na teren byłej składnicy wojskowej przy ul. Hrubieszowskiej
- przy wejściu do „Carrefoura" na ścianie apteki

**SIEDLISZCZE**
- klubokawiarnia „ZEBERKA", ul. Lubelska 33

**KAMIEŃ**
- sklep „Gama"

**ŻMUDŹ**
- sklep „Lewiatan"

**DOROHUSK**
- na ogrodzeniu przy sklepie „Lewiatan"

**BIAŁOPOLE**
- sklep „Lewiatan"

*Serdecznie zapraszamy!*

**UWAGA!!! OGŁOSZENIA BEZ DANYCH TELEADRESOWYCH ORAZ OGŁOSZENIA NIECZYTELNE NIE UKAŻĄ SIĘ W GAZECIE.**

## KUPON na bezpłatne ogłoszenie drobne super tydzień chełmski

**kategoria**

**NIERUCHOMOŚCI**
- ☐ Sprzedam
- ☐ Kupię
- ☐ Wynajmę
- ☐ Zamienię

**MOTORYZACJA**
- ☐ Sprzedam
- ☐ Kupię
- ☐ Zamienię

**ROLNICTWO I OGRODNICTWO**
- ☐ Sprzedam
- ☐ Kupię

**RÓŻNE**
- ☐ Sprzedam
- ☐ Kupię
- ☐ Pozostałe
- ☐ ZGUBY

**ZWIERZĘTA**
- ☐ Sprzedam
- ☐ Kupię
- ☐ Oddam

**ZDROWIE I URODA**
- ☐ Sprzedam
- ☐ Kupię

**PRACA**
- ☐ Dam pracę
- ☐ Szukam pracy

**treść**

**cena:** ☐☐☐☐☐☐ **telefon:** ☐☐☐ ☐☐☐ ☐☐☐

**dane ogłoszeniodawcy (do wiadomości redakcji)**

**imię i nazwisko:** ----------

**adres i telefon:** ----------

**1 kupon = 1 emisja**

UWAGA! Ogłoszenia o usługach oraz korepetycjach są płatne i nie będą przyjmowane na kuponach.

eprasa.pl e15338c41e

# Telefon milczał, ale serce wciąż biło

*Błąd na łączach, a taka strata! Kosztowało ją to parę ładnych miesięcy. Ale w końcu odnalazła szczęście. I już nie wypuści go tak łatwo z rąk...*

- Krzysiek wracaj! Kocham cię! – krzyczała do słuchawki, ale w odpowiedzi usłyszała tylko trzaski i przerwany sygnał. Potem się już nie dodzwoniła. A on wyjechał. Pozostał jej tylko płacz i wzdychanie. – To twoja wina idiotko – miała żal sama do siebie. I chyba słusznie...

Ślub planowali już od roku. Przygotowywali się do tego wyjątkowego dnia bardzo skrupulatnie. – Taki jest mój przyszły mąż – opowiada Anita. – Zawsze chciał mieć wszystko zapięte na ostatni guzik. Trochę mnie to irytowało, bo przez to w naszym związku brakowało szaleństwa. Dosyć szybko w codzienność wkradła się monotonia...

Krzysztofowi to odpowiadało. Zaplanował już całe ich wspólne życie. Najpierw dorobią się mieszkania, potem zmienią samochód na lepszy, a następnie zaplanują dziecko. Tak miało być przez najbliższe 7 lat. I ani roku dłużej – zapewniał swą przyszłą małżonkę.

## Anita o mały włos nie zgrzeszyła

Chyba w ostatniej chwili wyszła z mieszkania swojego szefa. Trochę zabalowali z okazji 5-lecia firmy, a ponieważ to był mężczyzna, do którego zawsze czuła słabość, stan ten pogłębił się jeszcze po kilku kieliszkach.

Na szczęście w porę otrzeźwiała, ale kac moralny pozostał. – Postanowiłam powiedzieć o wszystkim Krzysztofowi. Wolałam przed ślubem, żeby potem się nie wydało w najmniej odpowiednim momencie. Przyznałam się do niedoszłej zdrady i poprosiłam o wybaczenie. Powiedział chłodno, „że się zastanowi". Potem przez trzy dni się do mnie obrażony nie odzywał. Czwartego dnia oświadczył, że wyjeżdża do Anglii, a małżeństwo ze mną póki co „zawiesza w niebycie". To mnie zabolało...

## Nie chcesz – to bez łaski!

Zbyt pewna siebie Anita nie zamierzała więcej kajać się i przepraszać. Trudno zdarzyło się, obiecała, że więcej nie będzie. Miała nadzieję, że ten wyjazd to chwilowa fanaberia Krzyśka, taka próba zastraszenia jej i że zaraz się obudzi i wszystko wróci do normy.

- Przecież tak dokładnie zaplanował nasze życie – wspomina dziewczyna. I jakoś nie podejrzewała, że może stracić przyszłego męża.

Okazało się jednak, że młody mężczyzna też nie miał zamiaru zmieniać zadania. Więc trwali tak w swoim uporze ładnych kilka tygodni...

## Wracaj, kocham cię!

Nagle Anita zorientowała się, że jednak coś traci. Złapała szybko za telefon, wykręciła numer do Krzyśka i wykrzyczała: „Wracaj! Przecież cię kocham! Nie chcę, żebyśmy się rozstawali!" Ale usłyszała tylko trzask w słuchawce i przerywany sygnał.

Przez miesiąc bezskutecznie wklepywała ten sam numer. Skąd mogła wiedzieć, że skrzywdzony mężczyzna w przypływie żalu i złości wyrzucił aparat z mostu prosto do rzeki. Popłynął z nurtem, a wraz z nim jego dotychczasowe życiowe plany. Musiał wystarać się o nową układankę, by przyszłość nabrała sensu. A nie było to łatwe. Potrzebował czasu...

## Długo nie wytrzymała

Anita tymczasem tęskniła. – Uświadomiłam sobie, że życie bez niego nie ma dla mnie sensu, że tracę coś najważniejszego, co dotychczas udało mi się zdobyć. Że ten cały plan, którego tak się obawiałam, to moje życie. Że niepotrzebnie wybrzydzałam, bo najważniejsze są uczucia.

Po trzech miesiącach bezczynnej bezradności, postanowiła działać. Na początku była kompletnie bezradna. Krzysiek nie zostawił jej żadnych namiarów. Pierwszy raz w życiu działał impulsywnie, więc kobieta tego nie ogarniała.

- Niemalże cudem ustaliłam adres Krzyśka. Wsiadłam w samolot, potem w taksówkę i po chwili mogłam wtulić się w jego ramiona. Na szczęście były jeszcze wolne...

# Nie zapomnij o swojej walentynce...

*Organizacją walentynek według większości zapytanych przez serwis Prezentmarzeń Polaków powinien zająć się mężczyzna. Co ciekawe, jak wynika z 67% odpowiedzi, to właśnie oni przywiązują większą wagę do dnia zakochanych. Ale kobiety też nie powinny zapominać o swoich wybrankach serca.*

Jak ich zadowolić? Najlepiej, gdyby to było coś wyjątkowo romantycznego, podniecającego, elektryzującego. Może wspólna kąpiel w dużej ilości piany i olejków eterycznych? Może czekolada do smarowania ciała? Może kolacja z całą masą afrodyzjaków?

Jeśli jednak Wasz związek nie zabrnął aż tak daleko i wysyłanie tak jasnych sygnałów jest dla ciebie krępujące, musisz zadowolić go jakimś męskim gadżetem. Mężczyzna to duże dziecko, więc przy wybieraniu prezentu dla niego, pomyśl w kategoriach zabawki. I spróbuj odgadnąć, o jakiej od dawna marzył.

Najpierw zastanów się, co go tak naprawdę kręci, co lubi robić najbardziej, jakie ma zajęcia i hobby. Potem sięgnij do portfela i sprawdź, na ile Cię stać. Nie bądź sknerą, ale też nie szalej. Drogie prezenty są zbyt zobowiązujące. To powinien być drobiazg, ale taki, który będzie wyjątkowy. Może jakaś stylowa zapalniczka z fajnym grawerem, może pendrive o niecodziennych kształtach? Może jakaś oryginalna, z wymyślonym przez Ciebie nadrukiem koszulka? Poszperaj w sieci, czasu masz już niewiele...

Według 28% Polaków walentynki to kiczowate święto, podczas którego tracimy rozum i robimy się sentymentalni. Mimo to aż 59% respondentów deklaruje, że planuje obchodzić tegoroczne

święto zakochanych.

Jak pokazują wyniki badania „Walentynki 2019 według Polaków", które przeprowadził serwis Prezentmarzeń, co trzeci z respondentów chciałby przeżyć szalony wieczór w postaci niespodzianki. Dla 27% pytanych udane święto zakochanych to wieczór tylko we dwoje. Aż 19% liczy tego dnia na wyznanie miłości, ale bez propozycji małżeństwa, 11% - na udany seks, a 7% - na oświadczyny.

Według 54% Polaków nieudane walentynki mogą być pretekstem do zerwania, co potwierdza również 12% respondentów, mówiąc wprost, że przywiązujemy dużą wagę do tego święta. Największą wpadką walentynkową jest kłótnia z ukochanym lub ukochaną i spotkanie z byłą lub byłym. Do wpadek zalicza się również niepamiętanie o Walentynkach i nieprzygotowanie się do ich świętowania, jak również podarowanie nietrafionego upominku.

# OFERTY DLA SAMOTNYCH SERC

### 535 Piotr

Mam na imię Piotr. Mam 65 lat i 170 cm wzrostu. Jestem rozwiedziony od 12 lat. Jestem bez nałogów, uczciwy, szczery i zmotoryzowany, niezależny finansowo i mieszkaniowo. Mieszkam w Białej Podlaskiej. Poznam panią wolną, w stosownym wieku, bez nałogów, szczerą, uczciwą i zainteresowaną stałym związkiem. Numer telefonu przyspieszy kontakt.

### 536 Barbara

Mam na imię Barbara. Jestem wdową na emeryturze. Nie mam nałogów, lubię podróże, taniec i aktywny tryb życia. Poznam pana zmotoryzowanego o podobnych zainteresowaniach, do stałego związku.

### 537 Heniek

Jestem emerytem. Mam 67 lat i jestem niezależny finansowo, bez zobowiązań. Lubię kontakt z naturą, spacery i ognisko domowe. Poznam panią na emeryturze, z własnym mieszkaniem - najlepiej na wsi, ale może być i w mieście.

### 538 Tomek

Mam 56 lat, jestem rolnikiem i prowadzę działalność gospodarczą. Jestem zmotoryzowany. Posiadam niewielki domek. Lubię spacery i podróżowanie. Pragnę poznać Panią do lat 50 w celu znajomości, być może na stałe.

### 539 Piotr

Kawaler po 40. Bez nałogów i zobowiązań, niezależny finansowo i mieszkaniowo. Mieszkam w okolicy Żółkiewki. Poznam Panią na dobre i na złe. Dziecko mi nie przeszkadza.

### 540 Adam

Mam na imię Adam. Jestem kawalerem po 40. Mam 178 cm wzrostu, niebieskie oczy. Jestem domatorem, bez nałogów i zobowiązań. Mam swój dom, pracuję. Jestem samotny, odpowiedzialny, czuły i o dobrym sercu. Interesuję się motoryzacją, sportem, muzyką i fotografią. Lubię podróże i filmy. Szukam Pani w wieku 28-40 lat, panny bezdzietnej, uczciwej, bez nałogów i zobowiązań, która jest gotowa założyć rodzinę i zmienić miejsce zamieszkania. Odpowiem na każdy list.

### 541 Janusz

Mam na imię Janek. Pochodzę z okolic Zamościa. Mam 56 lat. Jestem zmotoryzowany. Mam niewielkie gospodarstwo i prowadzę działalność gospodarczą. Lubię spacery i podróże. Chciałbym poznać dziewczynę z moich okolic, do lat 50 plus. Numer telefonu przyspieszy kontakt.

### 542 Piotr

Mam 66 lat. Mam 170 cm wzrostu. Jestem po rozwodzie, bez nałogów. Finansowo i mieszkaniowo jestem niezależny. Posiadam samochód. Mieszkam w Białej Podlaskiej sam. Poznam Panią wolną 56-64 lat. Jestem zainteresoway w przyszłości stałym związkiem. Proszę o numer telefonu.

### 543 Jan

Samotny emeryt. Mam 69 lat, własne mieszkanie, bez nałogów i zobowiązań. Jestem sympatyczny i kulturalny. Poznam Panią do przyjaźni lub stałego związku, w celu wspólnie miłego spędzenia czasu, uczestnictwa w wycieczkach i imprezach kulturalnych. Numer telefonu przyspieszy kontakt.

## Potrzebujesz bratniej duszy, towarzystwa, miłości?

Przyślij do naszej redakcji swoją ofertę, napisz o swoich oczekiwaniach i pragnieniach.

List wyślij na adres redakcji. Każda oferta otrzyma swój numer kontaktowy, np: 001, 002. Nie będziemy podawać w gazetach nazwisk ani adresów osób składających oferty.

W liście w kilku słowach opowiedz o sobie: jak masz na imię, w jakim jesteś wieku, gdzie mieszkasz, jakie masz zainteresowania, dlaczego szukasz partnerki lub partnera i jakie masz wobec niego wymagania. Jeśli chcesz, możesz przysłać swoje zdjęcie, które uatrakcyjni ofertę.

Czytelnicy zainteresowani daną ofertą i osobą, powinni napisać do niej list, a do korespondencji dołączyć pustą kopertę ze znaczkiem pocztowym. Na pustej kopercie napisać numer oferty/osoby, do której mamy ten list odesłać. Redakcja będzie punktem kontaktowym dla osób, które zechcą się ze sobą poznać.

**KUPON nr 6**
Oferty dla samotnych
Aby oferta ukazała się w gazecie, należy dołączyć do niej oryginalny kupon z aktualnego numeru.

eprasa.pl e15338c41e

# Eclectic Musik zagra w DeCaffencji

**KONCERT Ostatnio można było ich usłyszeć na plenerowym koncercie Wielkiej Orkiestry Świątecznej Pomocy, teraz czas na koncert klubowy. Zagrają w Kawiarni Artystycznej DeCaffencja już w najbliższą sobotę.**

- Gramy połączenie różnych gatunków, takich jak: folk, blues czy nawet country - mówią członkowie zespołu.Zadebiutowali w Lepszej Stronie Piwa pod koniec października ubiegłego roku. Zespół tworzą artyści dobrze znani chełmskiej publiczności, choć w tym projekcie pokazują swoje nowe oblicze. Eclectic Music łączy różne style muzyczne, tworząc ciekawą mieszankę. Na gitarze gra i śpiewa **Sebastian Bardzał**, banjo chwycił w dłonie **Artur Szokaluk**, na perkusji rytm wybija **Jaromir Wójcik**, a na gitarze basowej gra **Krzysztof Socha**. Do składu niedawno dołączyła grająca na skrzypcach **Emilka Orłowska**.

Bilety na koncert Eclectic Music w symbolicznej cenie 5 zł. **AN**

## UWAGA WIRUS

– Co najgorszego może się przydarzyć wegetarianinowi?
– Może zachorować na świńską grypę.

≈

– Jak świńska grypa dostała się do Polski?
– Na krzywy ryj.

≈

Pacjent narzeka w przychodni:
– Najpierw ptasia grypa, teraz świńska grypa... Trzeba mieć końskie zdrowie...

≈

Świńska grypa: chorujesz na grypę, a ta świnia nawet nie zadzwoni, żeby sprawdzić, czy jeszcze żyjesz.

≈

Pracując nad szczepionką, białoruscy uczeni znaleźli sposób pozyskiwania słoniny z wirusa świńskiej grypy.

≈

– No, takiego wirusa to ja jeszcze nie miałem! – rzekł zięć informatyk, widząc teściową przy swoim komputerze…

≈

– Co ma wspólnego Windows z człowiekiem?
– Też łapie wirusy.

≈

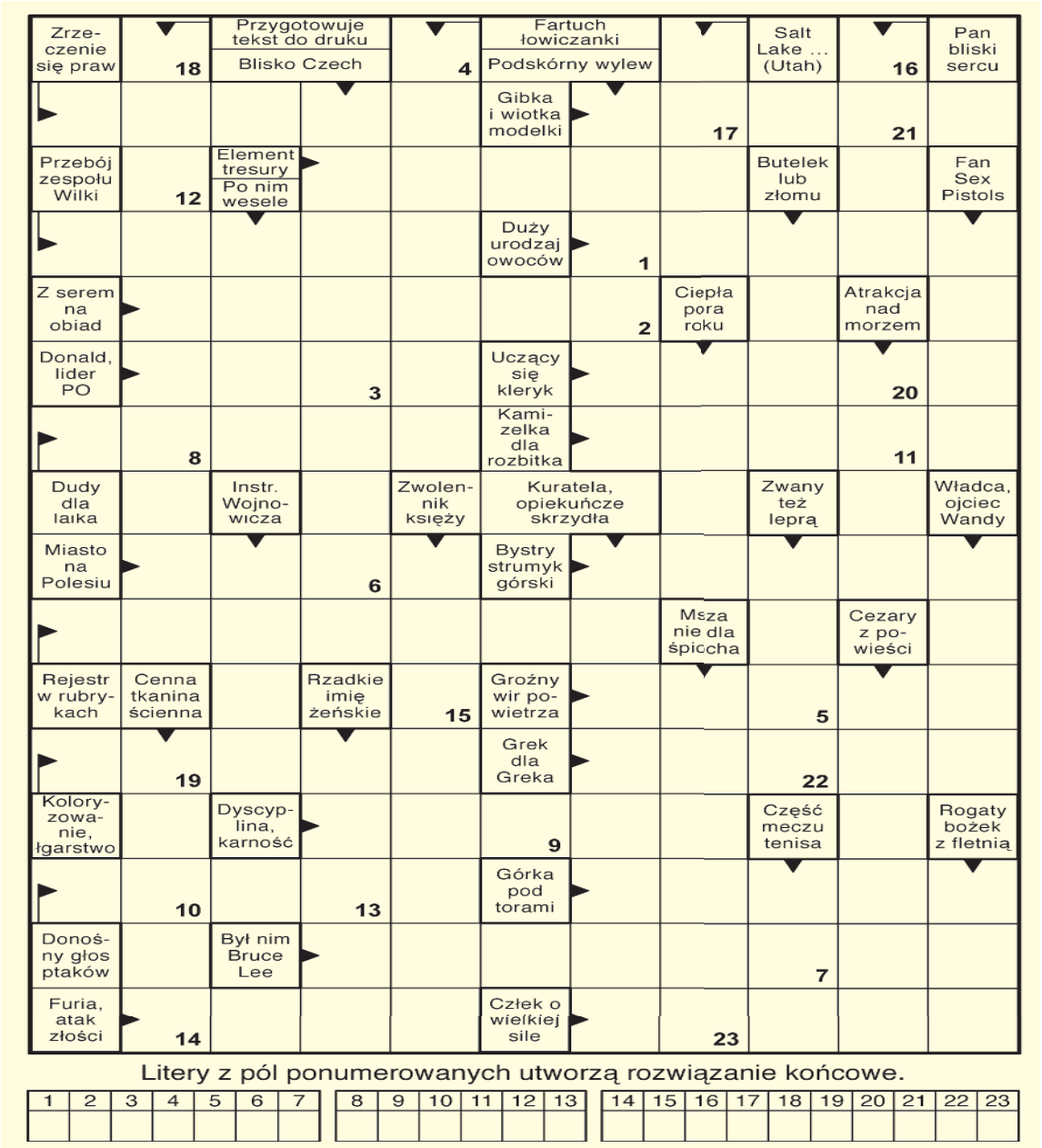


Litery z pól ponumerowanych utworzą rozwiązanie końcowe.

| 1 | 2 | 3 | 4 | 5 | 6 | 7 | 8 | 9 | 10 | 11 | 12 | 13 | 14 | 15 | 16 | 17 | 18 | 19 | 20 | 21 | 22 | 23 |
|---|---|---|---|---|---|---|---|---|---|---|---|---|---|---|---|---|---|---|---|---|---|---|
| | | | | | | | | | | | | | | | | | | | | | | |

Lejdis&Dżentelmen
studio fryzur • barber
Czynne:
pon.-pt. 9-18, sob. 9-14
Chełm, ul.Reformacka 28
tel. 513 091 309

**Rozwiązanie krzyżówki z numeru 5 (2019) brzmi: „Błyskawica Flesz Pana Boga”.** Spośród wszystkich osób, które wysłały poprawne odpowiedzi wylosowaliśmy panią **Ewę Kuczyńską z Rudej-Huty.**

Po odbiór nagrody zapraszamy w godz. 9–16 w terminie dwóch tygodni od momentu publikacji nazwiska zwycięzcy na łamach Super Tygodnia Chełmskiego. Warunkiem wzięcia udziału w konkursie jest przysłanie rozwiązania krzyżówki. Hasło wraz z kuponem należy dostarczyć do redakcji (w ciągu 5 dni od daty wydania) – pocztą, osobiście lub wrzucić do skrzynki ogłoszeniowej z logo Super Tygodnia. Do wygrania talon do wykorzystania w **Lejdis&Dżentelmen ul. Reformacka 28, Chełm.**

KRZYŻÓWKA nr 6 (2020)
super tydzień chełmski

## Wykreślanka

| | | | | | | | | | | | | | | | | | | | | |
|---|---|---|---|---|---|---|---|---|---|---|---|---|---|---|---|---|---|---|---|---|
| Ć | L | Ę | A | K | M | I | N | K | Ó | W | K | A | W | C | H | P | Ż | G | Ć | F |
| G | O | C | K | E | N | A | R | E | J | A | M | A | K | E | Ś | K | B | E | V | K |
| W | R | W | J | A | K | L | E | B | A | R | I | M | L | Ś | E | Ó | E | I | E | F |
| Y | Ź | A | T | X | H | D | Ż | S | T | Q | U | I | W | M | O | M | P | N | Ą | V |
| D | N | Ł | I | S | M | W | I | P | Z | P | O | V | A | O | U | Ó | O | E | P | G |
| A | F | U | D | P | R | E | K | V | I | T | E | D | Y | R | Ó | I | A | Z | R | Ę |
| T | Z | O | Ć | A | K | A | K | A | E | W | I | Z | A | Ś | S | K | D | R | Z | G |
| N | C | G | W | I | I | A | I | R | Ś | W | U | L | S | D | O | K | O | A | E | O |
| O | D | R | E | N | Ż | W | A | N | A | O | X | P | E | D | F | B | G | J | S | T |
| Ś | Y | R | I | R | P | P | Z | B | T | Ę | K | Z | I | E | O | L | U | O | A | O |
| Ć | A | W | A | T | I | K | Ó | R | M | O | R | Ż | K | M | Ł | P | C | K | D | C |
| Y | Ś | M | Q | A | J | Ó | K | O | P | P | L | A | Ć | Ź | R | K | V | S | A | V |

Słowa do odnalezienia:

bawidamek, gęgot, helioterapia, kminkówka, lotniarstwo, majeranek, marża, mirabelka, mural, piarg, podszept, pokój, przedsionek, przesada, siekiera, skojarzenie, ugoda, wydatność, zwiad, świniak

## SUDOKU

| | | | | | | | | |
|---|---|---|---|---|---|---|---|---|
| | 6 | | | | | 7 | | 9 |
| | | 2 | | 5 | | | | |
| | 5 | | 4 | | 8 | 3 | 1 | |
| | | | | 2 | | | | |
| | | | 5 | 9 | | 6 | | 3 |
| 5 | 9 | 7 | | | | | | |
| 1 | | 4 | | | 6 | | 7 | |
| | | | | 7 | 5 | 1 | 8 | |
| 9 | | | 1 | | | 2 | | 6 |

eprasa.pl e15338c41e