ISSN 2658-2686
Numer w sprzedaży do 23.07.2026

DZIENNIK GOLENIOWSKI

POLSKI WYDAWCA

Goleniów • Maszewo • Stepnica • Przybiernów

Nr 28 (334) *Cena 5,00 zł (w tym 5% VAT)* 17 lipca 2026 r. Nakład 3000 / ISSN 2658-2686

Pomorze Zachodnie

Oficjalny odbiór urządzenia

Nowy tomograf w goleniowskim szpitalu

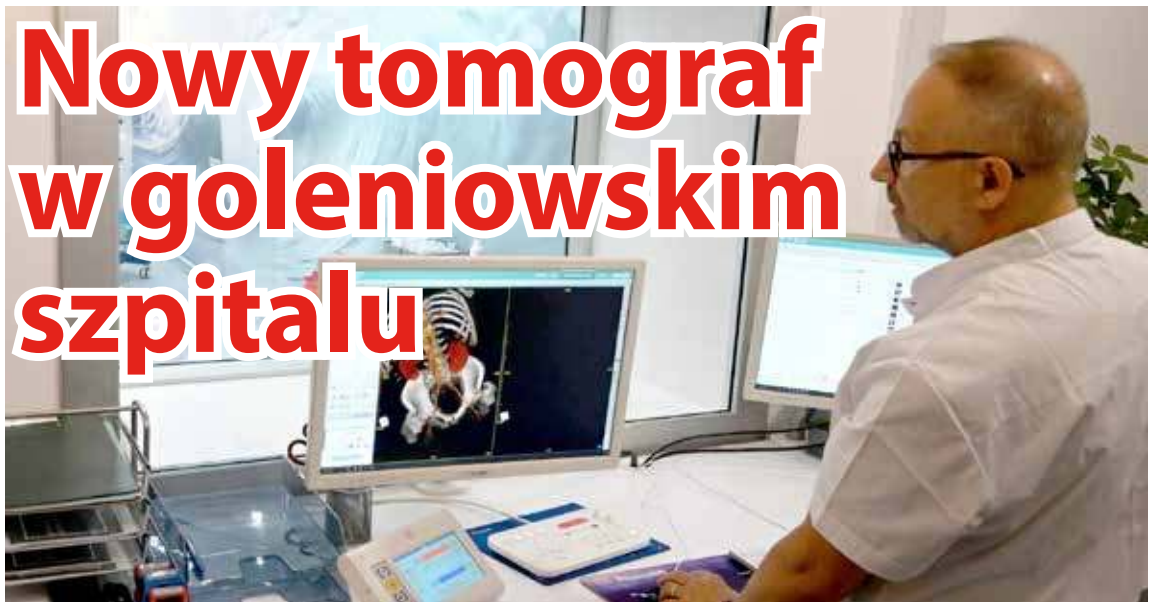

Unijne wsparcie

Prawie dwa miliony dla szkół

Gmina STEPNICA

Powstanie dziesięć domów

Co dalej z basenem?

„Magnifica Humanitas", czyli człowiek w dobie postprawdy

Niezwykły obiekt ukryty na polach

Gmina MASZEWO

Kto zainstaluje monitoring?

Międzynarodowa współpraca

Wspólny projekt młodzieży

Gmina PRZYBIERNÓW

Coś dla sportu w Czarnogłowach

Mosty Sztuki po raz czwarty

REKLAMA

mgr matematyki
KOREPETYCJE
szkoła średnia, wyższa, matura
tel. 501 261 275
www.matematykagoleniów.pl

REKLAMA

TŁUMACZ PRZYSIĘGŁY
języka angielskiego
AGATA SŁOMSKA
tel. 500 434 522 aga_0110@wp.eu

SKUP AUT
- stan bez znaczenia
- całe, rozbite, bez opłat
- umowa gotówka od ręki
Tel. 505 771 769

REKLAMA

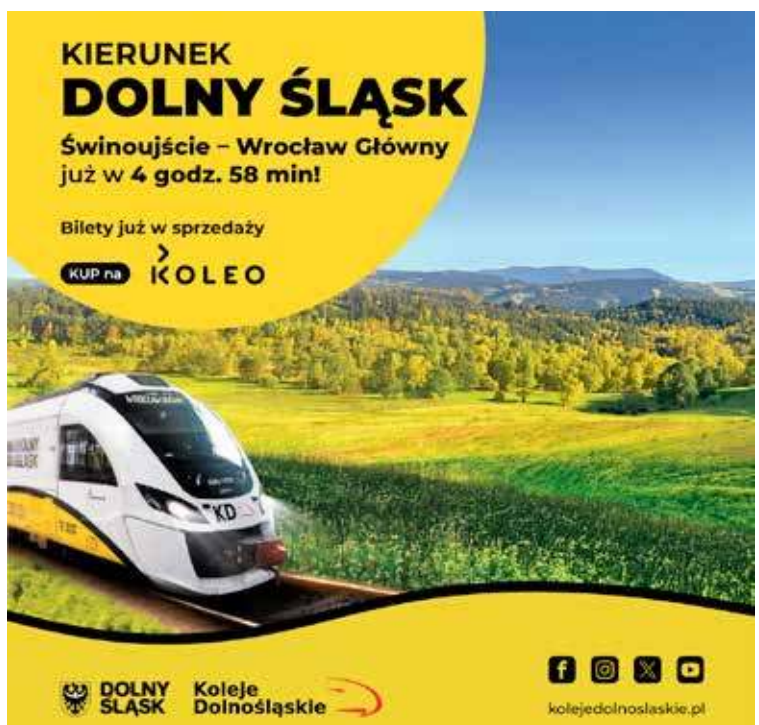

eprasa.pl e18421c383

Unijne wsparcie

Prawie dwa miliony dla szkół

Dwie szkoły z Gminy Goleniów otrzymały dofinansowanie z Funduszy Europejskich. Pieniądze zostaną przeznaczone na realizację zadań związanych z poprawą dostępności. Szkoły zyskają nowy sprzęt i nie tylko.

Dobra wiadomość dla goleniowskiej edukacji. Dwie szkoły z Goleniowa otrzymały duże dofinansowania z Funduszy Europejskich. Kwota pozyskana przez Gminę Goleniów to 1 963 246,70 złotych. Pieniądze te zostaną przeznaczone na realizację projektu „Poprawa dostępności Szkół Podstawowych nr 1 oraz nr 3 dla osób ze specjalnymi potrzebami edukacyjnymi w gminie Goleniów".

Całkowita wartość przedsięwzięcia wynosi 2 370 402,00 złotych, a przyznane dofinansowanie jest niemal maksymalną kwotą, jaką można było uzyskać w ramach konkursu.

Ale na co dokładnie zostaną wykorzystane te środki? Przeznaczone one będą na stworzenie jeszcze bardziej dostępnych, bezpiecznych i przyjaznych warunków do nauki dla uczniów ze specjalnymi potrzebami edukacyjnymi. W obu szkołach zostaną przeprowadzone prace budowlane wynikające z audytów dostępności architektonicznej oraz Indywidualnych Planów Poprawy Dostępności. Dzięki temu zlikwidowane zostaną bariery utrudniające codzienne funkcjonowanie uczniów, a przestrzeń szkolna stanie się bardziej funkcjonalna i dostępna dla wszystkich.

Poprawa infrastruktury to jednak nie wszystko. Ponad to szkoły zostaną doposażone w nowoczesny sprzęt i specjalistyczne pomoce dydaktyczne. Powstaną lub zostaną wyposażone pracownie edukacyjne, a nauczyciele będą mogli podnieść swoje kompetencje podczas szkoleń dotyczących pracy z uczniami ze specjalnymi potrzebami edukacyjnymi. Przewidziano również działania wyrównujące szanse edukacyjne oraz zatrudnienie asystenta wspierającego realizację projektu.

DD

OGŁOSZENIE

Burmistrz Gminy Goleniów informuje
o wywieszeniu na tablicy ogłoszeń
w Urzędzie Gminy i Miasta w Goleniowie
ogłoszenia o naborze
na wolne stanowisko pracy

Kierownika w Biurze Kadr i Płac w Urzędzie Gminy i Miasta w Goleniowie.

Wymagane dokumenty aplikacyjne należy składać osobiście w siedzibie Urzędu w Biurze Obsługi Interesanta lub pocztą na adres Urzędu w zamkniętej kopercie z dopiskiem**: Kierownika w Biurze Kadr i Płac w Urzędzie Gminy i Miasta w Goleniowie** w terminie do dnia 24.07.2026 r. do godz. 12.00 (decyduje data wpływu do Urzędu).

Informacje dotyczące ogłoszenia można uzyskać w kadrach Urzędu Gminy i Miasta w Goleniowie – tel. 91 469 82 93 oraz pod adresem www.goleniow.pl.

Burmistrz Gminy Goleniów informuje
o wywieszeniu na tablicy ogłoszeń
w Urzędzie Gminy i Miasta w Goleniowie
ogłoszenia o naborze
na wolne stanowisko pracy

Podinspektor ds. księgowości w Biurze Finansów i Księgowości w Urzędzie Gminy i Miasta w Goleniowie.

Wymagane dokumenty aplikacyjne należy składać osobiście w siedzibie Urzędu w Biurze Obsługi Interesanta lub pocztą na adres Urzędu w zamkniętej kopercie z dopiskiem**: Dotyczy naboru na stanowisko Podinspektor ds. księgowości w Biurze Finansów i Księgowości w Urzędzie Gminy i Miasta w Goleniowie** w terminie do dnia **27.07.2026 do godz. 12.00** (decyduje data wpływu do Urzędu).

Informacje dotyczące ogłoszenia można uzyskać w kadrach Urzędu Gminy i Miasta w Goleniowie – tel. 91 469 82 93 oraz pod adresem www.goleniow.pl.

Gmina otwiera zgłoszenia

Kto na gastro?

Chętne lokalne, restauracje i tym podobne mogą zgłaszać chęć dołączenia do Strefy Gastronomicznej podczas Tour de Pologne 2026 w Goleniowie. Wydarzenie to odbędzie się już 4 sierpnia.

Już niebawem Goleniów zostanie jednym z punktów na trasie 83. Tour de Pologne. To duże wydarzenie sportowe, które bez wątpienia przyciągnie wielu fanów oraz osoby zwyczajnie zainteresowane tym kolarskim świętem. A taki tłum trzeba nakarmić!

W związku z tym Gmina Goleniów uruchomiła nabór chętnych do utworzenia Strefy Gastronomicznej obsługujących to wydarzenie. Do udziału zapraszane są lokalne restauracje, punkty gastronomiczne, food trucki oraz innych przedsiębiorców z branży gastronomicznej.

Gmina wszystkich przedsiębiorców oferujących m.in.:
- dania obiadowe,
- przekąski,
- wypieki i wyroby cukiernicze,
- lody,
- napoje zimne i gorące,
- produkty regionalne,
- inne usługi gastronomiczne.

Podmioty zainteresowane udziałem prosimy o przesłanie zgłoszenia zawierającego:
- nazwę firmy,
- osobę do kontaktu,
- numer telefonu,
- krótki opis planowanej oferty gastronomicznej,
- informację o wymaganej powierzchni stoiska.

Liczba miejsc w strefie gastronomicznej jest ograniczona. Na zgłoszenia czekamy do dnia: 24.07.2026 r.

Kontakt:
Marta Chudy
Urząd Gminy i Miasta w Goleniowie
e-mail: mchudy@goleniow.pl
tel. 510-161-201.

DD

eprasa.pl e18421c383

Kontrowersje wokół gminnych rozmów

Co dalej z basenem?

Niedziałający obecnie goleniowski basen odkryty ponownie budzi zastanowienie i obawy wśród części mieszkańców. Przyczyną tego jest pojawienie się informacji o potencjalnej zmianie jego charakteru.

Powraca temat niedziałającego basenu odkrytego w Goleniowie położonego przy ulicy Sportowej. Już od dłuższego czasu jest on nieużywany, jego infrastruktura niszczeje. Przez wiele lat znajdował się on pod zarządem Stowarzyszenia „Stary Basen nad Iną". Stowarzyszenie to podpisało umowę z Gminą Goleniów na dzierżawę obiektu za symboliczną złotówkę. Z biegiem czasu jednak funkcjonowanie basenu zaczęło obumierać, zaczęto ograniczać się jedynie do organizacji sporadycznych zamkniętych imprez. Dwa lata na skutek interwencji władz Gminy basen został niego „ogarnięty". Jak się jednak z czasem okazało, rezultatów tak naprawdę oczekiwanych nie było. W związku z tym w ubiegłym roku Gmina wypowiedziała umowę dotychczasowemu dzierżawcy obiektu. Od tamtej pory obiekt jest nieużywany i nie wygląda na to, aby szybko miało się to zmienić.

Ponownie stał się on obiektem zainteresowania oraz dyskusji opinii publicznej po tym jak pojawiły się informacje o rzekomych rozmowach z inwestorem zainteresowanym tym obiektem. Kontrowersje budzi fakt, że teren ten miałby być wykorzystany na stworzenie hali czy też kortu do padla. Jest to swoiste połączenie tenisa oraz squasha. Ostateczna decyzja jednak nie zapadła. To wywołało sprzeciw wśród części z mieszkańców, szczególnie tych pamiętających jeszcze lata świetności obiektu. Na swoich mediach społecznościowych wpis krytykujący taką możliwość opublikowało samo Stowarzyszenie

„Stary Basen nad Iną". Poniżej prezentujemy jego treść.

- Drodzy Mieszkańcy Goleniowa, przyjaciele i sympatycy naszego basenu. Stoimy dziś przed najtrudniejszym momentem w historii tego miejsca. Władze Gminy Goleniów planują całkowite wyburzenie stuletniego kompleksu, aby postawić tam komercyjne korty tenisowe lub halę do padla. Gdy jako Stowarzyszenie przejmowaliśmy ten obiekt za symboliczną złotówkę, nikt w mieście go nie chciał. Był kompletną, zarośniętą ruiną i dzikim wysypiskiem śmieci dla całego Goleniowa. To nasi członkowie, wolontariusze i mieszkańcy, własnymi rękami i za prywatne pieniądze, wywieźli tony gruzu, odbudowali budynki posprzątali ten teren i przywrócili go do życia! Przez cały czas naszej opieki basen przechodził regularne kontrole urzędników z gminy. Każda z nich kończyła się pozytywnym protokołem! Byliśmy dobrymi gospodarzami, dbającymi o bezpieczeństwo i porządek. Teraz, gdy teren jest czysty i odgruzowany społecznym sumptem, gmina po prostu go zabiera. Niszczą unikalny zabytek: Mówimy o kompleksie wzniesionym w 1922 roku! Stuletni budynek sanitariatów przetrwał wojnę w swojej pierwotnej bryle. Co więcej, w latach 30. ten basen pełnił funkcję obiektu rezerwowego i treningowego dla zawodników przygotowujących się do Igrzysk Olimpijskich w Berlinie w 1936 roku! Nawet modernizacja niecki z lat 60. to cenny świadek powojennego modernizmu. Czy naprawdę w XXI wieku rozwój miasta polega na wjeżdżaniu buldożerem w stuletnie dziedzictwo? - czytamy.

Nie sposób nie zrozumieć sentymentu i chęci zachowania obiektu w jego obecnym charakterze – oczywiście po gruntownym remoncie i odnowieniu. Jego obecny stan bowiem jest koszmarny. I tutaj pojawia się druga strona dyskusji. Część mieszkańców nie jest pewna czy jest to warte inwestycji finansowej, która będzie potężna, wielomilionowa. Podnoszone są głowy, że teren ów powinien oczywiście zachować publiczną funkcję rekreacyjną, lecz należy ją dostosować do współczesnych potrzeb i możliwości.

Przed włodarzami stoi więc niełatwa decyzja, która tak czy inaczej będzie krytykowana.

Mamy więc pytanie do Państwa. Co sądzą Państwo o tej sytuacji? Czy basen powinien pozostać basenem, czy też potrzeba jest tam inna inwestycja? Jeśli chcą Państwo się podzielić z nami oraz naszymi Czytelnikami swoją opinią prosimy o kontakt na adres e-mailowy: redakcja@dgoleniowski.pl.

DD

OGŁOSZENIE

OBWIESZCZENIE

o wydaniu decyzji

dotyczącej zezwolenia na realizację

inwestycji drogowej

Zgodnie z art. 11f ust. 3 ustawy z dnia 10 kwietnia 2003 r. o szczególnych zasadach przygotowania i realizacji inwestycji w zakresie dróg publicznych oraz art. 49 ustawy z dnia 14 czerwca 1960r. Kodeks postępowania administracyjnego zawiadamiam, że w dniu 14.07.2026r. dla zarządcy drogi - Burmistrza Gminy Goleniów została Wydana decyzja Nr 5/2026 znak WAB/D/6746.03.04.2026.MC o zezwoleniu na realizację inwestycji drogowej polegającej na rozbudowie drogi gminnej stanowiącej łącznik pomiędzy ulicą Przestrzenną, a ulicą Szczecińską w Goleniowie przewidzianej do realizacji na terenie nieruchomości według katastru nieruchomości:

- **działki nr 7, 132/7 i 90, obręb geodezyjny nr 7 miasta Goleniów.**

OBWIESZCZENIE

o wydaniu decyzji

dotyczącej zezwolenia na realizację

inwestycji drogowej

Zgodnie z art. 11f ust. 3 ustawy z dnia 10 kwietnia 2003 r. o szczególnych zasadach przygotowania i realizacji inwestycji w zakresie dróg publicznych oraz art. 49 ustawy z dnia 14 czerwca 1960r. Kodeks postępowania administracyjnego zawiadamiam, że w dniu 14.07.2026r. dla zarządcy drogi - Burmistrza Maszewa została wydana decyzja Nr 6/2026 znak WAB/D/6746.06.04.2026.MC o zezwoleniu na realizację inwestycji drogowej polegającej na przebudowie ul. Bartosza Głowackiego w Maszewie przewidzianej do realizacji na terenie nieruchomości według katastru nieruchomości:

- **obręb geodezyjny nr 1 miasta Maszewo – działki nr 158,**
- **obręb geodezyjny nr 2 miasta Maszewo – działki nr 142, 122, 129, 1079/1, 125.**

OGŁOSZENIE

Burmistrz Gminy Goleniów informuje

o wywieszeniu na tablicy ogłoszeń
w Urzędzie Gminy i Miasta w Goleniowie
ogłoszenia o naborze w ramach zastępstwa na stanowisko pracy
podinspektor ds. inwestycji i remontów w Biurze Inwestycji Gminnych w Urzędzie Gminy i Miasta w Goleniowie.

Wymagane dokumenty aplikacyjne należy składać osobiście w siedzibie Urzędu w Biurze Obsługi Interesanta lub pocztą na adres Urzędu w zamkniętej kopercie z dopiskiem: **Dotyczy naboru w ramach zastępstwa na stanowisko podinspektor ds. inwestycji i remontów w Biurze Inwestycji Gminnych** w terminie do dnia 27.07.2026 r. do godz. 15.00.
Informacje dotyczące ogłoszenia można uzyskać w kadrach Urzędu Gminy i Miasta w Goleniowie - tel. 91 46 98 207 oraz pod adresem www.goleniow.pl.

REKLAMA

JF. FURMAŃCZYK

KOMPLEKSOWE USŁUGI POGRZEBOWE

www.furmanczyk.com.pl; asfurmanczyk@poczta.onet.pl; jfnowogard@poczta.onet.pl

TRUMNY • URNY • PRZEWOZY
NAGROBKI • GROBOWCE
KWIATY • WIEŃCE • WIĄZANKI

GOLENIÓW ul. Nowogardzka 3 tel. 91 418 54 48
NOWOGARD ul. Cmentarna 1a, tel. 913 921 466
ul. Nadtorowa 3a, tel. 913 920 577

eprasa.pl e18421c383

Nasz Felieton

„Magnifica Humanitas", czyli człowiek w dobie postprawdy

1. Papież Leon XIV wydał swoją encyklikę, o której można często usłyszeć albo przeczytać, że to encyklika o sztucznej inteligencji. Rzeczywistym tematem tej encykliki „Magnifica Humanitas" jest jednak człowiek i jego sytuacja w dobie sztucznej inteligencji. Ciekawie omawia główne tezy nowej encykliki Juliusz Braun, były minister kultury. W dzisiejszym felietonie wybrane fragmenty tego omówienia.
2. Pisze J. Braun: Zasada powszechnego przeznaczenia dóbr ziemi — gleby, wody, powietrza, zasobów naturalnych — to jeden z fundamentów społecznego nauczania Kościoła. Leon XIV idzie krok dalej. Powszechne przeznaczenie — czytamy w encyklice — obejmuje nie tylko dobra materialne, lecz także dobra niematerialne i kulturowe. To nowe formy własności: patenty, algorytmy, platformy cyfrowe, infrastruktura technologiczna i dane. Wiedza i technologia decydują dziś o bogactwie.
3. Dobrem wspólnym jest też — a może przede wszystkim — prawda. Nie chodzi tu o rozważania teoretyczne, ale postulaty bardzo konkretne, dotyczące tego, co papież nazywa ekologią komunikacji. To między innymi wspieranie rzetelnego dziennikarstwa oraz takich miejsc debaty, w których większą wagę mają argumentacja i weryfikacja niż natychmiastowa reakcja.
4. Niestety, żyjemy w czasach, gdy — skądinąd osiągnięcie ludzkiego geniuszu — czyli sztuczna inteligencja tworzy jednak ona znakomite warunki dla rozkwitu postprawdy, która nie tylko kwestionuje znaczenie faktów, ale unieważnia potrzebę odpowiedzialnego korzystania ze źródeł i kompetentnej oceny ich wiarygodności — pisze Braun.
5. Nie trzeba dziś uzasadniać znaczenia informacji we współczesnym społeczeństwie. Ale musi to być informacja prawdziwa, oparta na faktach. Jest dziś oczywiste, jak ważna jest troska o jakość wody i powietrza. Te zasoby mogą służyć rozwojowi tylko wtedy, gdy nie są zanieczyszczone, zatrute. Ta zasada dotyczy też prawdy, jako dobra mającego służyć wszystkim. Dezinformacja to prawda zatruta, zasób zniszczony — konkluduje Braun.
6. Leon XIV zwraca na to szczególną uwagę: „Poszukiwanie prawdy stanowi istotny element demokracji, która sama jest narzędziem uczestnictwa w dobru wspólnym. Kiedy pytanie o to, co jest prawdziwe, przestaje budzić zainteresowanie, a górę bierze pragmatyzm zadowalający się tym, co wydaje się użyteczne albo skuteczne, życie demokratyczne słabnie". Demokracja nie może istnieć bez wiarygodnych informacji. Zagrożenie to uważa papież za bardzo poważne: „Obojętność wobec prawdy powoli, lecz nieuchronnie prowadzi ku totalitaryzmowi".
7. W konsekwencji pojawia się też praktyczna rezygnacja z rzetelnego dziennikarstwa opartego nie tylko na gromadzeniu, ale także analizowaniu faktów, a w konsekwencji dążeniu do prawdy. A to jest uderzeniem w jeden z fundamentów systemu demokratycznego — zauważa Braun i co jest tak istotne w dobie, w której tzw. media społecznościowe, pozbawione w zasadzie elementu etycznego i weryfikacyjnego (wydawca), zatruwają przestrzeń publiczną jakąś potworną mieszanką udającą prawdę i rzetelną informację, a niekiedy nawet nieudającą — bezkrytyczny odbiorca łyka nawet największe bzdury i fałsze.
8. Dzisiaj sztuczna inteligencja stała się tutaj swoistym narzędziem w rękach tych, co bez żadnej odpowiedzialności za prawdę przekazu dokonują masowego ataku w przestrzeni medialnej dla uzyskania przynoszących im korzyści materialne i wizerunkowe tzw. laików.
9. Sztuczna inteligencja w konsekwencji pozwala też nie tylko na skuteczne wyjątkowo manipulowanie informacją czy naruszanie prywatności. Jak zwraca uwagę Leon XIV: „może istnieć także pułapka mniej jawna, gdy systemy AI, przedstawiając się jako neutralne i obiektywne, odzwierciedlają i umacniają stereotypy lub stanowiska ideologiczne tych, którzy je zaprojektowali i wytrenowali". Sztuczna inteligencja nie jest więc moralnie neutralna. Ci, którzy ją kontrolują, narzucają własną wizję moralną, która staje się niewidzialną infrastrukturą systemów.
10. O „moralności" AI decydują nieliczni. Dlatego też tak mocno podkreśla encyklika, że prawda jest dobrem wspólnym, a nie własnością tych, którzy posiadają władzę. I chodzi tu nie tylko o władzę w tradycyjnym rozumieniu, rządy państw, które mogą kontrolować obieg informacji. Dziś szczególnego znaczenia nabiera niewidzialna, nieuchwytna i niepodlegająca żadnej demokratycznej kontroli „władza platform" (w tym tzw. mediów społecznościowych), czyli władza tych, którzy te platformy kontrolują, nadali im możliwości autonomicznego funkcjonowania.
11. Leon XIV cytuje też w encyklice J. R. R. Tolkiena, autora „Władcy Pierścieni": „Ale nie do nas należy panowanie nad wszystkimi falami przepływającymi przez ten świat; my mamy za zadanie zrobić, co w naszej mocy, dla tej epoki, w której żyjemy, wytrzebić chwasty ze znanego nam pola, aby przekazać następcom rolę czystą, gotową do uprawy" — i ten cytat z Tolkiena jest swoistym wyzwaniem czasów dla wszystkich, nie tylko dla rzetelnych dziennikarzy, ale także dla tych, co czytają i oglądają, i słuchają.

Marek Słomski

Plac budowy przekazany

Rozpoczęta modernizacja drogi

Droga na odcinku Stepniczka–Czarnocin doczeka się modernizacji. Plac budowy został już przekazany. Ukończenie prac planowane jest na końcówkę października.

We wtorek, 14 lipca, plac budowy będący drogą powiatową został przekazany wykonawcy modernizacji. Jest to odcinek Stepniczka–Czarnocin drogi powiatowej nr 4128Z Śmięć–Stepniczka.

Wykonawcą zadania jest nowogardzka firma PRD Nowogard S.A., natomiast nadzór inwestorski nad realizacją zadania sprawować będzie VIA Projekt Łukasz Szawaryński.

Zakres inwestycji obejmuje sfrezowanie istniejącej nawierzchni oraz wykonanie nowej nawierzchni asfaltowej, co znacząco poprawi komfort i bezpieczeństwo użytkowników drogi.

Wartość robót budowlanych wynosi 7 184 728,15 złotych, a zakończenie prac planowane jest do 30 października 2026 r.

Inwestycja realizowana jest dzięki współpracy Powiatu Goleniowskiego, Gminy Stepnica oraz Województwa Zachodniopomorskiego. Połowę kosztów przedsięwzięcia stanowi dofinansowanie z programu „Pomorze Zachodnie na dobrej drodze".

DD

KONDOLENCJE

Składamy wyrazy najgłębszego współczucia

Pani Annie GRZYBOWSKIEJ

z powodu śmierci

Mamy

Zarząd, Rada Nadzorcza i pracownicy „Społem" PSS w Goleniowie

eprasa.pl e18421c383

Oficjalny odbiór urządzenia

Nowy tomograf w goleniowskim szpitalu

Szpitalne Centrum Medyczne w Goleniowie wzbogaciło się o nowy tomograf. Urządzenie to ma na celu wzmocnienie potencjały diagnostycznego szpitala. Zamówienie zostało zrealizowane w ramach Krajowego Planu Odbudowy i Zwiększania Odporności.

Po przerwie do pracy wróciła pracownia tomografii komputerowej w Szpitalnym Centrum Medycznym w Goleniowie. Została ona tymczasowo zamknięta pod koniec kwietnia. Rozpoczęły się wówczas prace polegające na demontażu dotychczasowego aparatu tomograficznego, przeprowadzenia prac adaptacyjnych, instalacji nowego, nowocześniejszego urządzenia. Celem projektu jest zwiększenie dostępności, jakości oraz efektywności diagnostyki chorób układu sercowo-naczyniowego poprzez rozwój nowoczesnej infrastruktury diagnostycznej Szpitalnego Centrum Medycznego w Goleniowie. Realizacja inwestycji przyczynić się ma do skrócenia czasu oczekiwania na badania, poprawy precyzji diagnostyki oraz zwiększenia liczby pacjentów, którzy będą mogli skorzystać z nowoczesnych badań bez konieczności kierowania do odległych ośrodków medycznych.

W ramach tej inwestycji zakupiono:

- nowoczesny 128-rzędowy tomograf komputerowy NeuViz ACE 128 z funkcją wykonywania badań kardiologicznych,
- dwukomorowy wstrzykiwacz kontrastu,
- niezbędną infrastrukturę techniczną wraz z montażem i uruchomieniem urządzeń, wyposażenie pracowni,
- przeprowadzono szkolenie personelu medycznego w zakresie obsługi nowego aparatu.

Zakupiony tomograf jest wyrobem medycznym spełniającym wymagania Rozporządzenia Parlamentu Europejskiego i Rady oraz posiada certyfikat systemu zarządzania jakością wydany przez jednostkę notyfikowaną TÜV SÜD. Urządzenie przeznaczone jest do wykonywania wielorzędowej tomografii komputerowej całego ciała, w tym zaawansowanej diagnostyki kardiologicznej.

Całkowita wartość tego projektu to 2 343 000 złotych. Z tego 1 848 331,86 złotych stanowi dofinansowanie ze środków Unii Europejskiej.

Jest to kolejny już etap rozwoju goleniowskiego szpitala. Nowoczesny sprzęt zwiększy możliwości mieszkańców regionu do dostępu do wysokiej jakości diagnostyki obrazowej, odpowiadającej współczesnym standardom opieki medycznej.

DD

Wyniki egzaminów

Jak poradzili sobie ósmoklasiści?

Centralna Komisja Egzaminacyjna opublikowała wyniki egzaminów ósmoklasisty. Oto jak wypadły szkoły z naszej okolicy na egzaminach z języka polskiego, angielskiego i matematyki.

Odbywające się pod koniec edukacji w szkole podstawowej egzaminy ósmoklasistów odbyły się już pewien czas temu. Miały one na celu sprawdzenie wiedzy oraz umiejętności uczniów w języku polskim, obcym nowożytnym oraz matematyce. Przed kilkoma dniami zaś Centralna Komisja Egzaminacyjna opublikowała wyniki. Poniżej prezentujemy więc tabelkę z danymi dotyczącymi szkół z naszej okolicy. W przypadku szkół, gdzie zdawało mniej niż pięć osób, wyniki procentowe nie zostały opublikowane przez Centralną Komisję Egzaminacyjną.

Średni wynik całego powiatu (wliczając Nowogard oraz Osinę) wynosi 60,41%. Egzaminy zdawały na jego terenie 733 osoby. W Gminie Goleniów średni wynik to 64,26%. Do egzaminów przystąpiło tutaj 364 osoby. Gmina Maszewo uzyskała wynik 59,57%. Na jej terenie zdawało 69 osób. Dalej jest Gmina Stepnica z wynikiem 54,10% oraz 40 zdającymi. Gmina Przybiernów osiągnęła wynik 50,13%. Zdawało tam 39 osób.

DD

Szkoła	Język polski		Matematyka		Język angielski	
	Liczna zdających	Średni wynik %	Liczna zdających	Średni wynik %	Liczna zdających	Średni wynik %
SP nr 2 im. H. Sienkiewicza w Goleniowie	33	75,50	33	64,40	37	76,70
SP nr 3 im. J. Brzechwy w Goleniowie	20	54,80	20	43,30	21	55,80
Prywatna Językowa Szkoła Podstawowa „Cogito" im. Księcia Barnima I w Goleniowie	8	63,80	8	42,40	8	79,40
SP nr 4 im. B. Chrobrego w Goleniowie	41	68,90	41	40,50	52	66,60
SP nr 8 im. kar. A. Hlonda w Goleniowie	22	62,80	22	58,50	25	73,50
SP nr 1 im. Noblistów Polskich w Goleniowie	48	59,70	48	47,40	54	74,20
SP nr 5 im. ks. Jana Twardowskiego w Goleniowie	77	65,10	77	54,90	77	78,70
SP im. M. Kotańskiego w Białuniu	14	55,10	14	48,40	13	70,50
SP im. prof. W. Grochowskiego w Kliniskach Wielkich	57	68,10	57	61,40	60	73,90
SP w Mostach	22	61,50	22	41,50	22	58,80
SP im. Jana Pawła II w Krępsku	13	51,10	13	40,60	13	59,90
SP im. Kard. Stefana Wyszyńskiego w Lubczynie	5	57,80	5	20,80	6	52,50
SP im. Joanny Kulmowej w Komarowie	4	-	4	-	4	-
SP w Różnowie Nowogardzkim	6	54	6	23,80	6	43,80
SP im. J. Kusocińskiego w Dębicach	16	60,50	16	34,90	16	64,20
SP im. A. Mickiewicza w Maszewie	47	60	47	38,70	49	63,40
SP w Przybiernowie	27	39,50	27	38	27	61
SP w Czarnogłowach	12	39,50	12	29,30	11	45
SP im. K. Maciejewicza w Stepnicy	31	54,60	31	43,44	30	69,60
SP. im. ks. J. Twardowskiego w Racimierzu	9	54	9	37,90	1	-

eprasa.pl e18421c383

Rozważanie na niedzielę

Przypowieść o chwaście wśród zboża

Słowa Ewangelii według Świętego Mateusza: *Jezus opowiedział tłumom tę przypowieść: «Królestwo niebieskie podobne jest do człowieka, który posiał dobre nasienie na swojej roli. Lecz gdy ludzie spali, przyszedł jego nieprzyjaciel, nasiał chwastu między pszenicę i odszedł. A gdy zboże wyrosło i wypuściło kłosy, wtedy pojawił się i chwast. Słudzy gospodarza przyszli i zapytali go: „Panie, czy nie posiałeś dobrego nasienia na swej roli? Skąd więc wziął się na niej chwast?" Odpowiedział im: „Nieprzyjazny człowiek to sprawił". Rzekli mu słudzy: „Chcesz więc, żebyśmy poszli i zebrali go?" A on im odrzekł: „Nie, byście zbierając chwast, nie wyrwali razem z nim i pszenicy. Pozwólcie obojgu róść aż do żniwa; a w czasie żniwa powiem żeńcom: Zbierzcie najpierw chwast i powiążcie go w snopki na spalenie; pszenicę zaś zwieźcie do mego spichlerza"». Przedłożył im inną przypowieść: «Królestwo niebieskie podobne jest do ziarnka gorczycy, które ktoś wziął i posiał na swej roli. Jest ono najmniejsze ze wszystkich nasion, lecz gdy wyrośnie, większe jest od innych jarzyn i staje się drzewem, tak że ptaki podniebne przylatują i gnieżdżą się na jego gałęziach». Powiedział im inną przypowieść: «Królestwo niebieskie podobne jest do zaczynu, który pewna kobieta wzięła i włożyła w trzy miary mąki, aż się wszystko zakwasiło». To wszystko mówił Jezus tłumom w przypowieściach, a bez przypowieści nic im nie mówił. Tak miało się spełnić słowo Proroka: «Otworzę usta w przypowieściach, wypowiem rzeczy ukryte od założenia świata». Wtedy odprawił tłumy i wrócił do domu. Tam przystąpili do Niego uczniowie, mówiąc: «Wyjaśnij nam przypowieść o chwaście». On odpowiedział: «Tym, który sieje dobre nasienie, jest Syn Człowieczy. Rolą jest świat, dobrym nasieniem są synowie królestwa, chwastem zaś synowie Złego. Nieprzyjacielem, który posiał chwast, jest diabeł; żniwem jest koniec świata, a żeńcami są aniołowie. Jak więc zbiera się chwast i spala w ogniu, tak będzie przy końcu świata. Syn Człowieczy pośle aniołów swoich: ci zbiorą z Jego królestwa wszystkie zgorszenia oraz tych, którzy dopuszczają się nieprawości, i wrzucą ich w piec rozpalony; tam będzie płacz i zgrzytanie zębów. Wtedy sprawiedliwi jaśnieć będą jak słońce w królestwie Ojca swego. Kto ma uszy, niechaj słucha!»* (Mt 13, 24-43)

Na początku medytacji wzbudzę w sobie głębokie pragnienie słuchania Jezusa. Usiądę blisko Niego i będę słuchał z uwagą przypowieści, w której opowiada o moim życiu. Jezus trzykrotnie podkreśla, że w moim życiu zasiał dobre nasienie!

Czy wierzę, że istnieje we mnie ziarno dobra, że Bóg stworzył mnie dobrym? Czy potrafi ę dostrzec w sobie dobre cechy i zdolności? Wymienię przed Jezusem wszystkie dary, które odnajduję w sobie.

Jezus przestrzega mnie, że istnieje Zły, który chce zagłuszyć we mnie ziarno dobra. Działa z wielką przebiegłością, najczęściej wtedy, gdy „zasypiam". Czy wierzę w istnienie Złego? Czy są we mnie takie ziarna dobra, które zagłuszam?

Jezus zaznacza, że Zły ma moc zasiania złego ziarna, ale nie ma bezpośredniej mocy niszczenia we mnie ziarna dobra. Bóg i Jego łaska są silniejsze od największej przebiegłości Złego. Powierzę się opatrzności Boga. Będę prosił Go z ufnością, aby strzegł we mnie ziarna dobra i troszczył się o jego wzrost.

„Pozwólcie obojgu róść aż do żniwa". Jezus uczy mnie cierpliwości. Rozwój dobra dokonuje się powoli i pośród ludzkiej słabości. Najskuteczniejsza walka ze złem dokonuje się poprzez pielęgnowanie w sobie dobra.

W przypowieści o ziarnku gorczycy i zaczynie Jezus przypomina mi, że to, co dobre, często rozwija się w sposób niewidoczny. Czy nie ulegam pokusie odnoszenia natychmiastowych sukcesów?

W serdecznej rozmowie z Jezusem będę prosił Go o cierpliwość w rozwoju i pokorę w zmaganiu się ze słabością: „Daj mi, Panie, serce cierpliwe i mądre w codziennym wzrastaniu!".

Krzysztof Wons SDS

Co tam w Bibliotece

Półkolonie, polecajka na wakacje i kasa na nowe książki

Sporo się działo w ostatnich dniach w Miejskiej i Powiatowej Bibliotece Publicznej w Goleniowie. Biblioteka otrzymała dofinansowanie na zakup książek, odbył się też drugi turnus półkolonii.

Dofinansowanie na nowe książki

Biblioteka otrzymała dofinansowanie w wysokości 9 760 zł w ramach programu Biblioteki Narodowej „Zakup i zdalny dostęp do nowości wydawniczych", finansowanego ze środków Ministra Kultury i Dziedzictwa Narodowego. Pozyskane środki zostaną przeznaczone na zakup nowych książek oraz rozwój dostępu do nowości wydawniczych w formie elektronicznej. To świetna wiadomość dla wszystkich czytelników. Dzięki pozyskanemu dofinansowaniu już wkrótce na bibliotecznych półkach pojawi się wiele nowych tytułów, a oferta książek dostępnych również w formie elektronicznej zostanie poszerzona.

II turnus półkolonii

Zakończył się drugi turnus wakacyjnych półkolonii, który również obfitował w wiele atrakcji. Uczestnicy sprawdzali swoje umiejętności na ściankach wspinaczkowych, rozwiązywali interaktywne zadania oraz aktywnie spędzali czas w parku trampolin. Na zakończenie turnusu wybrali się do goleniowskiego kina na seans filmu opowiadającego o początkach historii Minionków. Bogaty program sprawił, że podczas całego tygodnia nie było czasu na nudę.

Ibuk Libra

Biblioteka oferuje swoim czytelnikom bezpłatny dostęp do platformy IBUK Libra. To internetowa czytelnia z bogatą bazą książek naukowych, popularnonaukowych i specjalistycznych z wielu dziedzin. Platforma jest szczególnie przydatna dla uczniów, studentów oraz wszystkich osób poszukujących materiałów do nauki lub chcących rozwijać swoją wiedzę. Książki dostępne są w wersji elektronicznej, dzięki czemu można z nich korzystać o każdej porze i z dowolnego miejsca. Bezpłatne kody dostępu wydawane są czytelnikom biblioteki. Szczegółowe informacje dotyczące ich odbioru dostępne są na stronie internetowej biblioteki.

Książka na wakacje

Lato sprzyja chwili odpoczynku z dobrą książką. Jedną z propozycji na wakacyjne popołudnie jest „Szczęście all inclusive" Krystyny Mirek. Autorka zabiera czytelników w pełną emocji podróż, pokazując, że życie potrafi zaskakiwać wtedy, gdy najmniej się tego spodziewamy. To powieść obyczajowa z wakacyjnym klimatem, odrobiną humoru i bohaterami, których losy śledzi się z zainteresowaniem do ostatniej strony. Jeśli szukacie lekkiej lektury na urlop lub letni wieczór, warto po nią sięgnąć. Książka jest dostępna w Wypożyczalni dla dorosłych.

Więcej pociągów na festiwal

Już niebawem odbędzie się wielki festiwal Pol'and'Rock. Wydarzenie to będzie miało miejsce na przełomie lipca i sierpnia na lotnisku Czaplinek-Broczyn. Jak co roku festiwal przyciągnie zapewne prawdziwe tłumy fanów cięższego brzemienia. Z tej okazji na tory wyjedzie więcej pociągów. Każdego dnia festiwalu na trasę wyjedzie dodatkowych trzydzieści pociągów. Będą także kursy nocne. Zapewni to dogodną komunikację z pociągami dalekobieżnymi i regionalnymi. Stacje Szczecin Główny, Szczecin Dąbie, Stargard, Szczecinek oraz Runowo Pomorskie - staną się punktami przesiadkowymi.

eprasa.pl e18421c383

Międzynarodowa współpraca

Wspólny projekt młodzieży

Goleniów znów brał udział wraz ze swoim miastem partnerskim Greifswald we wspólnym projekcie. Efektem tych działań było stworzenie filmu pod tytułem „Po raz pierwszy i ostatni", który został wyświetlony w goleniowskim kinie.

Nie po raz pierwszy (i z pewnością nie ostatni) społeczności Goleniowa oraz niemieckiego miasta partnerskiego Greifswald podjęły się współpracy. Tym razem działania te prowadzone były głównie przez młodych ludzi. Odbyło się to w ramach projektu realizowanego przez Centrum Usług Społecznych w Goleniowie pn. „Goleniów • Greifswald / SILNI RAZEM – rezyliencja młodzieży".

Jego główny założeniem było wypracowanie nowych metod pracy z młodzieżą oraz dostosowanie ich do ciągle zmieniających się potrzeb młodych ludzi. Przeprowadzona została diagnoza potrzeb młodzieży, później zaś przyszedł czas na działania kreatywne - warsztaty i tworzenie pomysłów, a następnie realizację wybranych pomysłów. Bardzo dużą rolę miała w tym sama młodzież, zarówno z Goleniowa jak i z Greifswaldu. Była to okazja do wspólnego działania, wymiany doświadczeń oraz wzajemnego poznawania stosowanych metod pracy.

Efekt tej pracy był mocno wizualny. Co mamy na myśli pisząc to? Powstał film „Po raz pierwszy i ostatni", przygotowany przez goleniowską młodzież i zaprezentowany podczas specjalnego seansu w goleniowskim kinie.

Pomysł na realizację filmu narodził się w trakcie wspomnianych warsztatów i był niejako naturalną konsekwencją wspólnych działań. Taka forma wydała się uczestnikom najodpowiedniejsza. Uznali oni, że będzie on nie tylko atrakcyjną formą przekazu, ale również przestrzenią do rozwijania własnych umiejętności oraz budowania poczucia sprawczości.

Już od pierwszych spotkań młodzi ludzie samodzielnie pracowali nad scenariuszem, tworzyli fabułę, planowali zdjęcia oraz dzielili się odpowiedzialnością za poszczególne zadania. Każda decyzja wymagała współpracy, kompromisu i otwartości na pomysły innych. To właśnie w tych codziennych działaniach rozwijały się kompetencje społeczne, które stanowią jeden z fundamentów rezyliencji.

Wyjazd do Niemiec

Pierwszym momentem podsumowania wspólnego wysiłku była przedpremiera filmu, która odbyła się 7 kwietnia 2026 roku w Centrum Aktywności Lokalnej w Goleniowie. Wspólne oglądanie gotowego materiału stało się okazją do rozmów o emocjach, trudnościach oraz doświadczeniach zdobytych podczas realizacji projektu. Uczestnicy podkreślali, że film jest nie tylko efektem ich kreatywności, ale przede wszystkim dowodem na to, że współpraca i wytrwałość pozwalają pokonywać kolejne wyzwania.

Kulminacją przedsięwzięcia była oficjalna premiera filmu 9 kwietnia 2026 roku w Kinie & Kawiarni Goleniów. Dla młodych twórców był to moment szczególny - mogli zaprezentować efekty swojej wielotygodniowej pracy przed publicznością i doświadczyć satysfakcji z osiągniętego celu. Publiczna prezentacja filmu wzmacniała pewność siebie, poczucie własnej wartości oraz przekonanie, że ich głos ma znaczenie. Projekt „Po raz pierwszy i ostatni" pokazał, że budowanie rezyliencji nie odbywa się wyłącznie podczas rozmów czy warsztatów, ale przede wszystkim poprzez działanie.

Projekt KPF-0161-25 „Goleniów • Greifswald/SILNI RAZEM – rezyliencja młodzieży" został dofinansowany z Programu Współpracy Interreg VI A Meklemburgia-Pomorze Przednie / Brandenburgia / Polska oraz ze środków rezerwy celowej budżetu państwa."

DD

Mosty Sztuki po raz czwarty

Sztuka opanowała Mosty

We wtorek, 14 lipca, rozpoczął się IV Ogólnopolski Plener Mosty Sztuki. Jak w poprzednich latach odbywa się on w pałacu w Mostach. Otwarty jest dla wszystkich, którzy chcą być bliżej sztuki.

W tym tygodniu Main House Pałac Mosty po raz czwarty stał się miejscem spotkania ludzi ze sztuką. Ogólnopolski Plener Mosty Sztuki rozpoczął się we wtorek, 14 lipca i potrwa jeszcze do poniedziałku 27 lipca.

Realizowany przez Goleniowski Dom Kultury od 2023 roku, projekt łączy tradycję pleneru artystycznego z działaniami edukacyjnymi i popularyzatorskimi. Dzięki temu Mosty Sztuki są nie tylko czasem intensywnej pracy twórczej, lecz także okazją do spotkań, rozmów i inspirujących wymian myśli. Uczestnikami pleneru są artyści i artystki z Polski oraz z zagranicy.

Mosty Sztuki to niezwykły czas w wyjątkowej przestrzeni, gdzie przez kilkanaście dni artyście ale i ludzie zainteresowani ich twórczością wspólnie tworzą mosty pomiędzy różnymi formami artystycznego wyrazu, a także między sztuką a naturą, czerpiąc inspirację z otaczającego nas krajobrazu. Celem jest wzajemne zbliżanie ludzi i sztuki.

Jest to wydarzenie artystyczne, którego rangę określają artyści o wysokiej pozycji w obszarze sztuk wizualnych. Artyści, których wieloletnia działalność w zakresie różnych dyscyplin sztuk plastycznych (malarstwo, rysunek, grafika, formy przestrzenne, architektura wnętrz), a także w zakresie teorii sztuki i kuratorstwa stanowi o poziomie wydarzenia. Mimo że ich historia nie jest długa, Mosty Sztuki już wpisują się w kalendarz prestiżowych polskich plenerów artystycznych.

W tym roku zaproszenie do udziału w plenerze przyjęli: Robert Bartoszek (Poznań), Joanna Ciechanowska (Londyn), Wioleta Frączek, (Częstochowa), Marek Haładuda (Poznań), Katarzyna Kubiak (Zielona Góra), Rafał Łuszczewski (Piła), Anna Obszyńska (Goleniów), Tomasz Matusewicz (Poznań), Krzysztof Molenda (Poznań), Izabela Wolska (Szczecin), Jowita Żychniewicz (Szczecin).

Plenerowi towarzyszą wydarzenia otwarte dla publiczności, na które zapraszamy wszystkich zainteresowanych. Wieczorami w pałacowej „Sali z białym kominkiem" odbywać się będą multimedialne prezentacje, podczas których artystki i artyści opowiedzą o swojej twórczości.

- 17, 20, 21, 22 lipca, godzina 19:45 - 21:30 - spotkania autorskie - prezentacje multimedialne wybranej twórczości artystek i artystów i uczestniczących w Plenerze,

- 19 lipca, godzina 16:00 - 18:00 - Drzwi Otwarte pracowni i herbatka w pałacowym parku.

- 24 lipca, godzina 18:00 - pokaz filmu dokumentalnego „Mała ojczyzna hrabiego Zedtwitza"

oraz spotkanie z twórcami filmu i aktorami.

- 23 lipca, godzina 17:00 - mecz piłki nożnej - Artyści i Przyjaciele- boisko sportowe przy pałacu

- 26 lipca, godzina 19:00 - wernisaż wystawy poplenerowej z koncertem muzyki klasycznej w wykonaniu Baltic Neopolis Orchestra.

Kuratorem Pleneru jest prof. dr hab. Marek Haładuda z Uniwersytetu Artystycznego im. Magdaleny Abakanowicz w Poznaniu, a organizatorką – Anna Obszyńska – Goleniowski Dom Kultury.

Patronat honorowy nad wydarzeniem sprawują: Marszałek Województwa Zachodniopomorskiego Olgierd Geblewicz oraz Burmistrz Gminy Goleniów Krzysztof Sypień.

Partnerem plenerów Mosty Sztuki jest Związek Polskich Artystów Plastyków Szczecin.

Dziennik Goleniowski sprawuje patronat medialny nad wydarzeniem. Więcej o plenerze Mosty Sztuki: www.mostysztuki.pl.

DD

eprasa.pl e18421c383

Pomysł na spacer?

Niezwykły obiekt ukryty na polach

Na łąkach ciągnących się wzdłuż ulicy Nowogardzkiej na skraju Goleniowa można znaleźć coś niezwykłego. Jest to dzieło rąk jednego człowieka, na które poświęcił blisko dwadzieścia lat. Prezentujemy kapliczkę drogi krzyżowej stworzoną przez pana Edwarda Radoma.

Jest środek lata, słoneczna pogoda dopisuje i zachęca do spacerów. Warto więc wybrać się na przechadzkę do parku lub lasu… albo poszukać innego miejsca. I właśnie dziś prezentujemy pewną propozycję miejsca o którym zapewne wielu nie wie.

Na polach oraz łąkach ciągnących się wzdłuż ulicy Nowogardzkiej w Goleniowie oraz dalej, już poza miastem, znajduje się sporo ścieżek zachęcających do spacerów. Cisza, odległość od miasta i śpiewy ptaków stwarzają świetną atmosferę do przechadzek. Szczególnie jeżeli ma się jakiś ich cel. Nim z kolei może być pewne ukryte między drzewami miejsce. Miejsce bardzo niezwykłe, dzieło niezwykłego człowieka.

Pan Edward Radom rozpoczął pracę nad kapliczną z drogą krzyżową w woku 1967. Jak sam twierdzi natchnienie do jej stworzenia zesłała mu Matka Boska. Przez lata zbierał z okolicznych pól uprawnych kamienie i zanosił je w wybrane miejsce – do niecki ukrytej pomiędzy drzewami. Układał je w kolejne stacje drogi krzyżowej, tworząc tym samym miejsce do cichej modlitwy i skupienia. Jego marzeniem jest to, aby w tym miejscu powstał kiedyś klasztor pod wezwaniem Świętego Krzyża Jezusowego wraz z kościołem.

- Wierzę, że będzie to miejsce słynące z cudów, uzdrowień, pojednania z Bogiem. Zapraszam wszystkich do odwiedzenia mojej kapliczki oraz dziękuję za wszystkie modlitwy i odwiedzanie miejsca, któremu tyle poświęciłem. Całe miejsce zostało poświęcone przez księdza proboszcza i wiem, że ma duchowe dary dla odwiedzających – komentuje.

A wybrać się tam naprawdę warto. Nawet osoby niereligijne mogą podziwiać nakład pracy i zapał pana Edwarda w stworzenie miejsca, które sobie wymarzył. Szczególnie, że czasami można tam jeszcze go spotkać, co może poskutkować ciekawą rozmową.

Gdzie znajduje się tam kapliczka? Jak tam trafić? Cóż, damy jedynie wskazówkę. Aby do niej trafić należy wejść na pola przez pierwszy wjazd od strony Goleniowa, zaraz za przejazdem kolejowym. Dalej drogę wskazują oznaczenia na kamieniach. Pod koniec drogi trzeba wejść na ścieżkę biegnąca przez nieduży lasek i wypatrywać przejścia między żywopłotami.

Przygotowując ten materiał zastanawialiśmy się również nad statusem tego miejsca. Niepokoiło nas to, czy nie zostanie ono zniszczone poprzez wizję dewelopera chcącego wybudować tam osiedle. Zwróciliśmy się więc w tej sprawie do Wydziały Planowania Przestrzennego i Nieruchomości w Urzędzie Gminy i Miasta Goleniów. I otrzymaliśmy całkiem ciekawą odpowiedź. Działka na której znajduje się kapliczka ma przeznaczenie jako „ zabudowa usług kultury – inwestycja celu publicznego – usługi sakralne. Co więcej wokół kapliczki znajduje się istniejący szpaler drzew i krzewów do zachowania. Oznacza to, że sama kapliczka nie jest niestety chroniona, lecz potencjalny deweloper musi zachować przeznaczenie terenu – usługi kultury/sakralne. Blokowisko więc tam raczej nie powstanie. Może jednak klasztor? Istniejący tam szpaler drzew również nie daje pełnej ochrony. Z pewnością warto byłoby gdyby władze zainteresowały się tematem i zapewniły temu obiektowi właściwą ochronę. Tak imponujące dzieło rąk jednego człowieka na to zasługuje.

DD

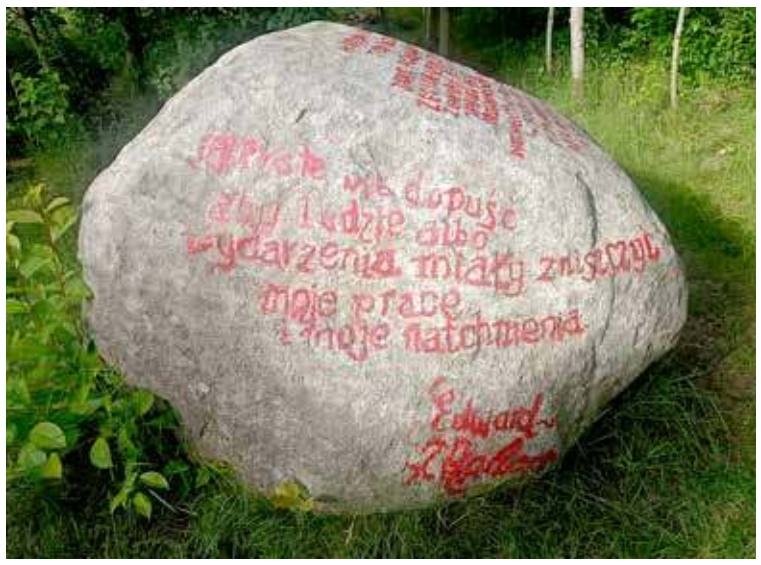

OGŁOSZENIE

eprasa.pl e18421c383

Z Bałtyku prosto na Dolny Śląsk. Hitowe połączenie Kolei Dolnośląskich dla wszystkich

Po sukcesie poprzednich edycji połączenia, Koleje Dolnośląskie ponownie zapraszają mieszkańców zachodniopomorskiego i lubuskiego w podróż na południe Polski. KD Premium Nadmorski, bo tak się nazywa pociąg, kursuje od 27 czerwca do 29 sierpnia 2026 r., zapewniając szybki i komfortowy dojazd aż ze Świnoujścia na Dolny Śląsk.

To kolejna edycja popularnego połączenia łączącego dwie części Polski. Trasa ze Świnoujścia do Wrocławia zajmie w tym roku zaledwie 4 godziny i 58 minut i jest to najszybsze bezpośrednie połączenie kolejowe łączące Pomorze Zachodnie z Dolnym Śląskiem. To także wygodna alternatywa dla wielogodzinnej jazdy samochodem.

Połączenie obsługiwane jest nowoczesnym składem Impuls, oferującym klimatyzację, wygodne, regulowane fotele oraz dużą przestrzeń dla podróżnych z dziećmi czy rowerami. Co ważne, ceny biletów pozostają bez zmian do poprzednich lat kursowania KD Premium Nadmorskiego.

KD stawia na połączenia ponadregionalne i zaprasza do swojego regionu

Pociągi w biało-żółtych barwach będą kursować przez całe wakacje, od 27 czerwca do 29 sierpnia, w każdy weekend: w soboty z Wrocławia do Świnoujścia, a w niedziele w drugą stronę - ze Świnoujścia do Wrocławia.

Trasa KD Premium Nadmorskiego przebiega przez główne miasta zachodniej Polski z postojami na stacjach: Świnoujście, Międzyzdroje, Szczecin Dąbie, Zielona Góra Główna, Głogów, Lubin, Legnica i na końcu Wrocław Główny.

Nie tylko Wrocław. Z Pomorza w Karkonosze!

KD Premium Nadmorski to doskonały początek wakacyjnej podróży na południe Polski, aby odkrywać uroki i atrakcje Dolnego Śląska. Można zacząć od stolicy i największego miasta województwa, Wrocławia, który powinien stać się początkiem przygody, a skończyć w miejscach, gdzie jest mnóstwo relaksujących aktywności, spektakularnych widoków i pijalni wód. A to wszystko łączą też aktywne wycieczki piesze i rowerowe urokliwymi szlakami.

Szczególnie ciekawa dla turystów powinna być wyprawa w Góry Sowie, Karkonosze i Sudety, zwłaszcza że rok temu pociągi wróciły do Karpacza i cieszyły się olbrzymią popularnością - do tej pory skorzystało z nich 330 tys. osób! Bezpośrednie połączenia łączą Wrocław ze Szklarską Porębą, a w Jeleniej Górze pasażerowie mogą przesiąść się do składów jadących np. do Świeradowa-Zdroju, w którym czeka uzdrowiskowy spokój, lokalne termy oraz wieża widokowa, z której rozpościera się widok na całe Góry Izerskie, i wspomnianego wcześniej Karpacza, skąd można wybrać się np. na Śnieżkę.

- Tak, jak Dolnoślązacy chętnie kursują nad Bałtyk, tak wiem, że mieszkańcy Szczecina uwielbiają Dolny Śląsk - szczególnie Sudety i miejscowości takie, jak Karpacz, Szklarska Poręba czy Świeradów-Zdrój. Wszędzie tam, po dotarciu do Wrocławia pociągiem KD Premium Nadmorski można dojechać z Kolejami Dolnośląskimi - mówi **Damian Stawikowski**, prezes Kolei Dolnośląskich.

Warto zaplanować sobie też inne przystanki. W Bielawie nowe stacje Bielawa Jezioro i Bielawa Góry Sowie otwierają dostęp do Jeziora Bielawskiego oraz Gór Sowich i, co ciekawe, peron dzieli od tafli jeziora zaledwie kilkaset metrów.

Komfort i widoki

To tylko część uroków Dolnego Śląska, które otwierają przed mieszkańcami północnej Polski doskonałe możliwości komfortowego spędzenia urlopu w górach i w pobliżu granic z Czechami i Niemcami.

Bilet na bezpośrednią podróż na trasie Świnoujście - Wrocław kosztuje 99 zł, natomiast przejazd do Legnicy to 89 zł. Bilety na połączenia KD Premium Nadmorski (na który obowiązuje rezerwacja miejsc) można łatwo nabyć m.in. za pośrednictwem aplikacji i platformy KOLEO.

eprasa.pl e18421c383

Gmina MASZEWO

III Letni Festiwal Tradycji

Już w ten weekend w Jurandowie odbędzie się trzecia edycja Letniego Festiwalu Tradycji. Wydarzenie to poświęcone będzie lokalnej kulturze, muzyce i tradycji, więc na pewno warto wpaść.

Weekend zapowiada się ciekawie. Już w piątek, 17 lipca, w Jurandowie rozpocznie się III Letni Festiwal Tradycji ETNOJurandowo 2026. Potrwa on przez cały weekend, do niedzieli 19 lipca.

Ten inspirowany jest ideą tzw. „taborów" festiwal poświęcony będzie lokalnej tradycji muzycznej, śpiewaczej i tanecznej. To wydarzenie, które łączy pokolenia, pozwala głęboko zanurzyć się w kulturze naszego regionu oraz tworzy przestrzeń do aktywnego współtworzenia i przeżywania tradycji w nowy, żywy sposób.

Program Festiwalu obejmuje warsztaty prowadzone przez nauczycieli śpiewu, instrumentalistów oraz animatorów kultury, skupiające się na dziedzictwie Pomorza Zachodniego. Odbędą się zajęcia dla dorosłych, młodzieży i dzieci.

Wieczorami zaplanowano potańcówki ludowe oraz koncerty kapel: Kapeli Janiszewskich, Kapeli Adamczyków z Motarzyna, kanki Franka i Kapeli Powsinogi.

Zachęcamy więc o udziały. Wydarzenie odbędzie się w Folwarku w Jurandowie przy ul. Stodólskiej 3.

DD

Oddawali krew

Trzydzieści dwie osoby zdecydowały się podzielić swoją krwią podczas akcji zorganizowanej przez goleniowską Policję we współpracy z Klubem Honorowych Dawców Krwi PCK „Strażak Goleniów" oraz Regionalnym Centrum Krwiodawstwa i Krwiolecznictwa w Szczecinie. Dzięki temu wielkiemu zaangażowaniu udało się zebrać ponad czternaście litrów krwi. Trafi ona do osób potrzebujących i pomoże ratować zdrowie oraz życie. Wielkie brawa!

Nowy sprzęt dla OSP Lubczyna

Jednostka Ochotniczej Straży Pożarnej w Lubczynie wzbogaciła się o nowe wyposażenie. Jest to element dla ich ciągnika Arbos a konkretnie widło-krokodyl. Sprzęt ten pozwoli w znaczący sposób zwiększyć możliwości jednostki oraz zwiększa wszechstronność ciągnika. Jednostka będzie mogła być teraz bardzie skuteczna w walce z takimi zdarzeniami jak pożary siana, słomy i materiałów rolniczych oraz prace porządkowe po zakończonych działaniach.

Kącik szachowy

Trzy maty

W naszym Kąciku w okresie letnim będziemy prezentować zadanka w trochę „lżejszym" wydaniu. Dzisiaj szukamy na obu diagramach miejsca gdzie musi stanąć czarny król, żeby białe w jednym posunięciu mogły dć mata. Trudność polega na tym, że na każdym diagramie są trzy takie miejsca.

Zadanie 1

Zadanie 2

Rozwiązanie na stronie 14

REKLAMA

PRZEDSIĘBIORSTWO GOSPODARKI KOMUNALNEJ SP. Z O.O. W GOLENIOWIE

USŁUGI POGRZEBOWE

DYSPONUJEMY WŁASNĄ KAPLICĄ I CHŁODNIĄ
WSZYSTKO W JEDNEJ LOKALIZACJI
PRZY UL. PRZESTRZENNEJ 1 W GOLENIOWIE

~ PRZEWÓZ ZMARŁYCH, PRZYGOTOWANIE DO POCHÓWKU
~ SZEROKA OFERTA TRUMIEN, URN, KRZYŻY, TABLICZEK, WIEŃCÓW
~ KREMACJE, EKSHUMACJE
~ KOMPLEKSOWA OBSŁUGA CEREMONII POGRZEBOWEJ WRAZ Z OPRAWĄ MUZYCZNĄ
~ NAJEM AUTOKARU DLA UCZESTNIKÓW POGRZEBU
~ ZASIŁEK POGRZEBOWY

TEL. 604 934 004 - CAŁODOBOWO

eprasa.pl e18421c383

Gmina MASZEWO

Kto zainstaluje monitoring?

Poznaliśmy oferty zgłoszone do postępowania przetargowego dotyczącego montażu systemu monitoringu w Maszewie. Przedstawiły je trzy firmy.

W Maszewie planuje się stworzenie systemu monitoringu miejskiego. Celem tej inwestycji jest poprawa bezpieczeństwa mieszkańców. Łącznie planuje się instalację trzydziestu czterech kamer.

Przy ulicy Leśnej (na przeciw Agroskładu) pojawić się mają trzy kamery. Kolejne trzy zamontowane będą również na Leśnej w okolicach numerów 12 i 13. Po trzy kamery zawisną przy skrzyżowaniach ulicy Jedności Narodowej z ulicami Sportową oraz Szkolną. Na skrzyżowaniu ulic Okrzei oraz 1 Maja będą cztery urządzenia. Również na ulicy Jedności Narodowej, przy banku, zamontowane zostaną trzy z nich oraz dwie na skrzyżowaniu z ulicą Kwiatową, tuż przy Żabce. Przy paczkomacie na ulicy Nowogardzkiej znajdą się trzy kolejne kamery. Na skrzyżowaniu ulic Wojska Polskiego i 1 Maja pojawią się trzy kamery. Nieco dalej, pomiędzy 1 Maja a Kwiatową, również trzy. Idąc dalej – na Placu Wolności przy Urzędzie Miasta będą dwie kamery. Tam też znajdować się będzie centrum monitoringu oraz serwery. Dwie kamery będą również na stadionie miejskim.

Swoje oferty zgłosiły trzy firmy.

- Indemar Sp. zo.o ze Szczecina - 527 793 złotych brutto,
- ANMIT S.C. Teresa Wróblewska Michał Wróblewski ze Szczecina - 538 740 złotych brutto,
- Orange Polska S.A. z Warszawy - 651 900 złotych brutto.

Jak łatwo zauważyć najtańszą ofertę zaprezentowała firma Indemar Sp. zo.o ze Szczecina. Problem w tym, że i tak jest ona wyższa od kwoty która Gmina zamierza przeznaczyć na tę inwestycję, czyli 471 234,52 złotych brutto.

To czy któraś z firm zostanie mimo to wybrana czy też przetarg zostanie unieważniony okaże się wkrótce.

DD

REKLAMA

AUTO KASACJA
Goleniów
Ul. Krzywoustego 29
TEL. 607 496 122
SZROT, CZĘŚCI UŻYWANE

REKLAMA
karolinasb@djmedia.pl
redakcja@dgoleniowski.pl
511 852 146
888 464 801

Gmina STEPNICA

Powstanie dziesięć domów

W piątek podpisana została umowa na budowę dziesięciu budynków mieszkalnych jednorodzinnych w Żarnówku. Wybudowane zostaną również dwa budynki gospodarcze. Lokale mają powstać do marca przyszłego roku.

W piątek, 10 lipca, Burmistrz Miasta i Gminy Stepnica podpisał umowę na realizację inwestycji obejmującej budowę dziesięciu budynków mieszkalnych jednorodzinnych dwulokalowych wraz z parkingami w Żarnówku. W ramach tego zadania powstaną również dwa budynki gospodarcze z tzw. komórkami dla każdego z mieszkań.

W ramach tego projektu łącznie ma powstać aż dwadzieścia lokali mieszkalnych – po dwa w każdym z budynków. Każde mieszkanie będzie się składało z pokoju z zapleczem kuchennym, sypialni oraz łazienki. Ponad to wyposażone one będą w instalację fotowoltaiczną, która zapewni zasilanie ogrzewania elektrycznego z wykorzystaniem grzejników akumulacyjnych.

Wykonaniem tej inwestycji zajmie się firma OLTECH z Kamienia Pomorskiego, która została wybrana w wyniku przeprowadzonego wcześniej postępowania przetargowego. Planowy termin zakończenia realizacji inwestycji to początek marca 2027 roku.

Na jej realizację Gmina Stepnica otrzymała dotację z Banku Gospodarstwa Krajowego w wysokości 2 809 262,68 złotych, co stanowi 80% kosztów całego zadania.

DD

Gmina PRZYBIERNÓW

Coś dla sportu w Czarnogłowach

Podpisana została umowa na opracowanie projektu rozbudowy infrastruktury sportowej przy szkole w Czarnogłowach. Później przyjdzie czas na właściwą realizację obiektu.

Gminne władze podpisały umowę na mocy której opracowana zostanie dokumentacja projektowa zadania pod nazwą „Rozbudowa ogólnodostępnej infrastruktury sportowej przy Szkole Podstawowej w Czarnogłowach".

Zlecenie to obejmuje wykonanie dokumentacja projektowej wraz z uzyskaniem wszelkich wymaganych uzgodnień, opinii, warunków technicznych, decyzji administracyjnych. Za jego realizację odpowiedzialna będzie firma RDS Multiprojekt -Radosław Żarkiewicz. Jest to niezbędne do przystąpienia do realizacji właściwej inwestycji.

DD

REKLAMA

Muzyk
podejmie współpracę
z Kołami Gospodyń Wiejskich
Tel. 664 174 702

REKLAMA
karolinasb@djmedia.pl
redakcja@dgoleniowski.pl
511 852 146
888 464 801

OGŁOSZENIE

Burmistrz Miasta i Gminy Stepnica
informuje o wywieszeniu na tablicy informacyjnej oraz zamieszczeniu w Biuletynie Informacji Publicznej Urzędu Miasta i Gminy w Stepnicy, przy ul. T. Kościuszki 4, 72-112 Stepnica,

wykazu nieruchomości gminnej:

- lokal mieszkalny nr 4 przy ul. Portowej 5 w Stepnicy wraz z udziałem w działce 422/1 obręb Stepnica-1 i częściach wspólnych budynku, przeznczony do sprzedaży w trybie bezprzetargowym na rzecz najemcy.

eprasa.pl e18421c383

Letnie Warsztaty Integracyjne (Nie tylko) nad Bałtykiem 2026

Stowarzyszenie Pracownia Innowacji ze Szczecina po raz kolejny organizuje **Letnie Warsztaty Integracyjne nad Bałtykiem 2026** dla młodzieży polskiej z Litwy. Projekt jest efektem współpracy z **Trock0im Oddziałem Rejonowym Związku Polaków na Litwie** i stanowi kolejną odsłonę działań na rzecz umacniania więzi młodego pokolenia z językiem, kulturą i tradycją polską. Zadanie zostało **dofinansowane przez Senat Rzeczypospolitej Polskiej w ramach opieki nad Polonią i Polakami za granicą w 2026 roku**.

Od **10 lipca** w warsztatach uczestniczy **50 uczniów** z **Gimnazjum im. Longina Komołowskiego w Połukniu** oraz **Gimnazjum w Trokach**. Program potrwa do **21 lipca** i łączy naukę języka polskiego, warsztaty artystyczne, poznawanie historii i kultury oraz integrację młodzieży w atmosferze polskości i wspólnego działania.

Pierwsza część obozu odbyła się w **Szklarskiej Porębie.** Młodzież uczestniczyła tam w warsztatach muzycznych i językowych, a także aktywnie poznawała uroki **Karkonoszy.** Niezapomnianym wydarzeniem był koncert zespołu **„Strumyk"** na scenie Chaty Izerskiej. Młodzi artyści zaprezentowali polskie pieśni patriotyczne, ludowe i kresowe, zachwycając licznie zgromadzonych turystów z całej Polski i Czech oraz mieszkańców Szklarskiej Poręby. W programie znalazła się również wędrówka malowniczym **Szlakiem Walońskim**, podczas której uczestnicy poznawali historię i tradycje regionu.

Po zakończeniu pobytu w górach grupa wyruszyła autokarem do Szczecina. W drodze zatrzymała się w **Bolesławcu**, gdzie uczniowie i opiekunowie złożyli kwiaty na grobie śp. **Sebastiana Zielonki** – wieloletniego nauczyciela, wychowawcy i organizatora licznych obozów, konkursów oraz spotkań dla młodzieży szkół polonijnych min. z Wileńszczyzny. Był to moment pełen wzruszeń i wdzięczności za jego wieloletnią pracę na rzecz środowisk polskich poza granicami kraju.

Obecnie uczestnicy realizują drugą część programu w Szczecinie. Każdy dzień wypełniają intensywne warsztaty językowe, zajęcia edukacyjne oraz spotkania integracyjne. Celem przedsięwzięcia jest nie tylko doskonalenie znajomości języka polskiego, ale także budowanie więzi z kulturą i historią ojczystą oraz rozwijanie poczucia wspólnoty wśród młodych Polaków mieszkających na Litwie.

Codzienne warsztaty językowe obejmują ćwiczenia rozwijające płynność wypowiedzi, poprawność gramatyczną oraz bogactwo słownictwa. Uczestnicy poznają również współczesną literaturę polską, ze szczególnym uwzględnieniem twórców związanych ze Szczecinem i Pomorzem Zachodnim. Wśród omawianych autorów znajdują się Inga Iwasiów, Artur Daniel Liskowacki oraz Ewa Ostrowska, których twórczość pozwala młodzieży lepiej poznać literacki obraz miasta i regionu.

Program pobytu w Szczecinie jest niezwykle bogaty. Młodzież uczestniczy w **lekcji muzealnej w Centrum Dialogu „Przełomy"**, poznając historię najnowszą Szczecina i Pomorza Zachodniego. Zaplanowano również zwiedzanie Muzeum Narodowego oraz bazyliki archikatedralnej św. Jakuba. Ważnym punktem programu jest gra miejska **„Śladami K.I. Gałczyńskiego"**, podczas której uczestnicy odkrywają miejsca związane z pobytem poety w powojennym Szczecinie.

Nie zabraknie także zajęć rozwijających kreatywność i zainteresowania. W programie znalazł się plener malarski na Jasnych Błoniach, warsztaty edukacyjne w Morskim Centrum Nauki poświęcone gospodarce morskiej i znaczeniu Szczecina jako miasta portowego oraz zajęcia w **Przystanku Historia**, przybliżające najważniejsze wydarzenia z dziejów Polski.

Organizatorzy podkreślają, że Letnie Warsztaty Integracyjne nad Bałtykiem to znacznie więcej niż wakacyjny wypoczynek. To czas budowania więzi z Ojczyzną, poznawania polskiego dziedzictwa oraz nawiązywania przyjaźni, które często trwają przez wiele lat. Dla młodzieży z Litwy jest to również doskonała okazja do codziennego kontaktu z żywym językiem polskim i odkrywania współczesnego oblicza Polski.

Obóz potrwa do **21 lipca**, a przed uczestnikami kolejne dni wypełnione warsztatami, wycieczkami, spotkaniami i wspólnymi przedsięwzięciami. Letnie Warsztaty Integracyjne nad Bałtykiem 2026 po raz kolejny potwierdzają, że współpraca środowisk polonijnych z organizacjami z Polski przynosi wymierne efekty, budując trwałe więzi młodych Polaków z Ojczyzną.

eprasa.pl e18421c383

PÓŁ GODZINY Z ROZRYWKĄ

WYKREŚLANKA

A	Y	L	I	S	T	E	K	W	Q	Ł	T	D	Ą	O	Ć	P	P	D	V	K	P
I	I	G	L	I	N	I	A	R	Z	U	Ę	Z	G	Ś	F	A	M	J	Z	E	S
G	O	M	Ź	M	O	R	K	S	R	Ś	A	Ł	O	F	S	O	Ł	V	F	A	H
R	A	M	O	S	K	Ć	Ł	B	Ł	K	S	W	N	E	R	O	Ą	Ś	T	P	Q
C	V	L	X	N	J	Ą	O	B	S	Y	I	K	R	F	C	Ż	F	U	J	R	K
P	Z	E	I	J	O	A	B	W	W	L	Y	S	O	E	H	X	R	G	J	Z	O
Ó	Ł	A	E	C	G	R	O	H	D	U	T	L	I	M	Ą	A	A	I	K	E	Ż
Ó	Z	U	R	R	Y	R	E	O	Ó	W	O	W	Q	Ż	T	D	Ó	Ć	W	J	U
D	H	J	E	N	T	Z	G	A	O	G	O	S	Ź	O	O	W	V	J	I	A	C
I	C	G	Ś	A	O	Z	M	L	I	I	Z	F	R	L	A	Ó	F	Ś	Ź	W	H
J	A	R	I	Q	X	Ś	L	A	N	A	X	B	I	F	U	R	K	A	C	J	A
T	Z	W	O	M	T	P	Ć	I	F	Ż	Ź	N	B	Ą	A	R	A	L	U	K	O
Ć	P	O	S	A	G	Y	L	A	K	Z	C	I	N	L	E	I	P	O	P	K	Y

Słowa do odnalezienia:

aeronomia, bifurkacja, czarność, gadolin, galicyzm, gliniarz, kożuch, liniowiec, listek, morfologia, okular, paserstwo, popielniczka, posag, przejaw, saturator, skrom, turboagregat, wiatrowskaz, zgodliwość

SUDOKU

	7		8	9	6			3
			5	2		4		1
		3	4	7				
		8		6		2		
	6	9		3				
						1	6	
	1				7	3	5	
6		7				9		4
3			9	1			8	7

Zagadka logiczna

Masz 10 monet, z których jedna jest fałszywa i lżejsza od pozostałych. Możesz użyć wagi szalkowej tylko 3 razy, aby znaleźć fałszywą monetę. Jak to zrobić?

Pierwsze ważenie: Podziel 10 monet na 3 grupy: 3, 3 i 4 monety. Weźmy dwie grupy po 3 monety.

Jeśli waga jest równa, fałszywa moneta jest w grupie 4 monet.

Jeśli jedna strona jest lżejsza, fałszywa moneta jest w lżejszej grupie.

Drugie ważenie: Jeśli fałszywa moneta jest w grupie 4 monet, podziel ją na 2 grupy po 2 monety i zważ je.

Jeśli waga jest równa, fałszywa moneta to ta, której nie ważyłeś.

Jeśli jedna strona jest lżejsza, fałszywa moneta jest w lżejszej grupie.

Trzecie ważenie: Weźmy dwie monety z podejrzanej grupy, aby znaleźć fałszywą monetę.

Gotowe!

HUMOR

Rozmowa w parku:
- Czy ten pies lubi dzieci?
- Tak... ale kupuję mu karmę.

😂😂😂

Jedna jaskółka mówi do drugiej:
- Chyba będzie padać
- Dlaczego?
- Ludzie się na nas gapią.

😂😂😂

Żona do męża:
- Chcę oddać swoje stare ubrania głodującym.
- Ktoś, na kogo będą pasować, na pewno nie głoduje...

😂😂😂

Koledzy przyszli do szpitala odwiedzić znajomego po wypadku. Spotykają jedną z pielęgniarek i pytają:
- Czy on ma jakieś szanse?
- Żadnych! Nie jest w moim typie.

😂😂😂

Jasiu po wielu latach spotyka swoją nauczycielkę:
- Witaj, Jasiu! Czym się zajmujesz?
- Wykładam chemię...
- O! A gdzie?
- W Biedronce.

😂😂😂

Adwokat do klienta po wygranym procesie:
- Broniłem pana jak własnego syna.
- A co? Też kradnie?

😂😂😂

Mąż do żony:
- Kochanie, możesz kiedyś zrobić na obiad coś innego niż gulasz?
- Zawsze robię coś innego, ale wciąż wychodzi gulasz...

😂😂😂

LABIRYNT

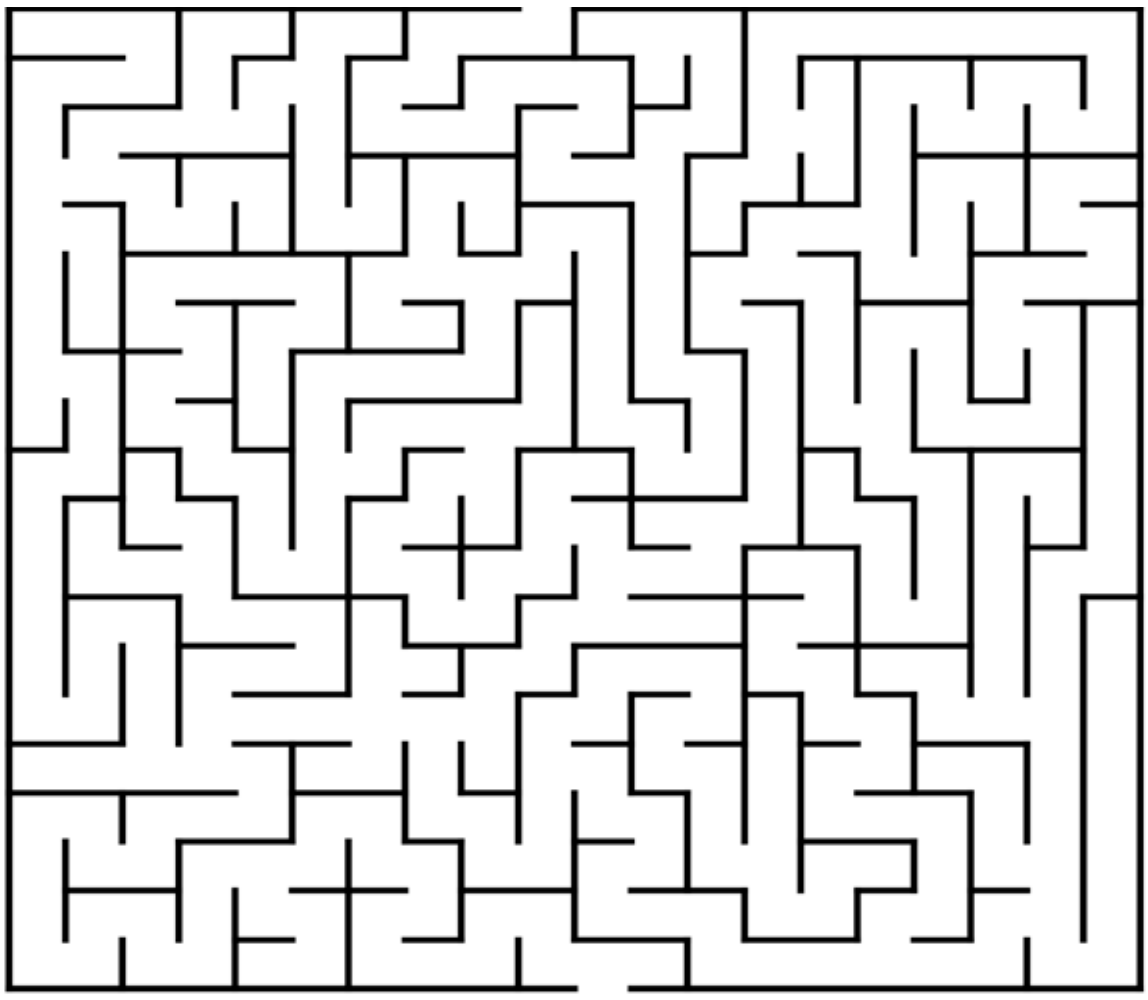

Mini sudoku

4			3
	1		
1		3	2

eprasa.pl e18421c383

KRZYŻÓWKA PANORAMICZNA

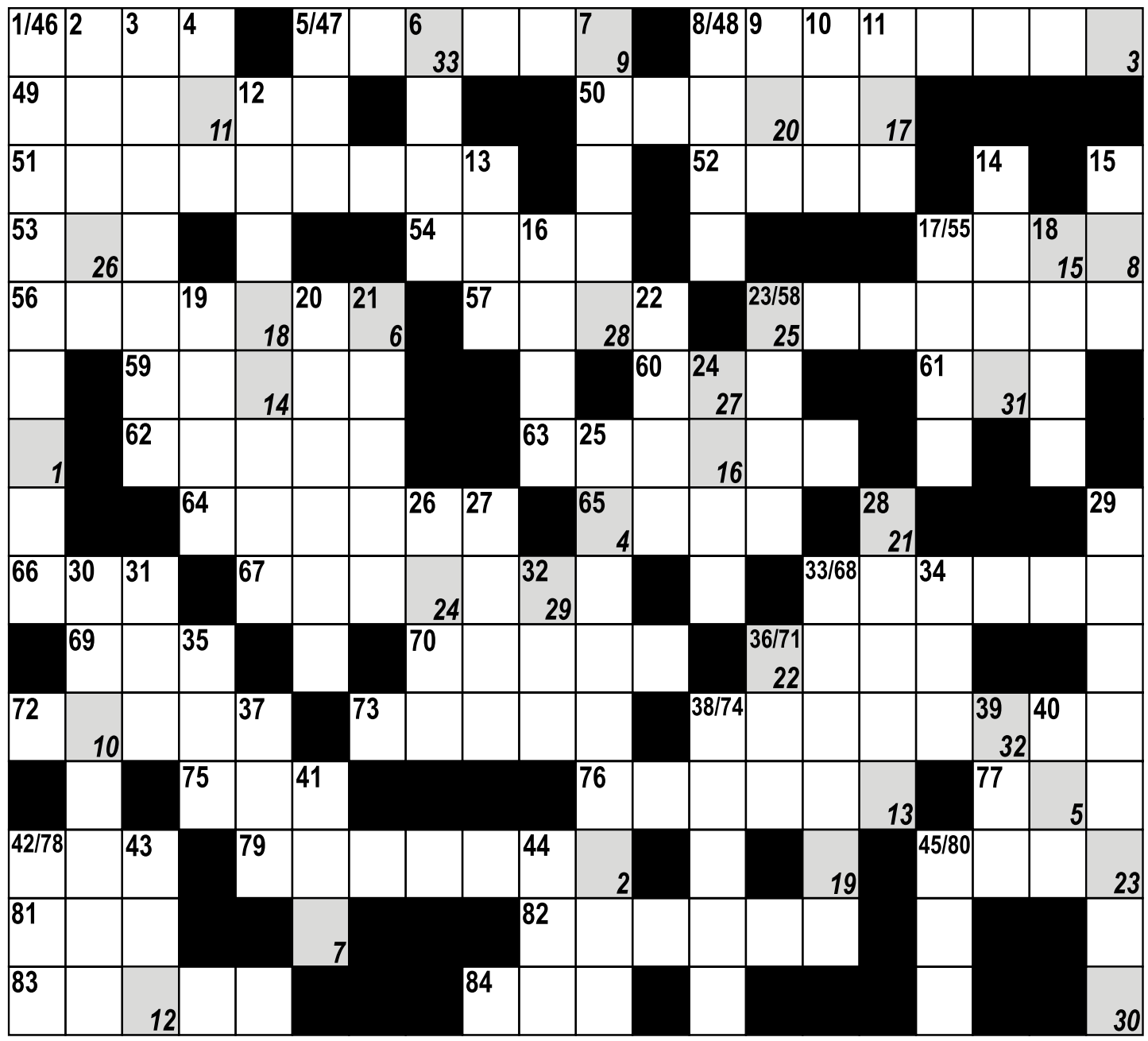

1	2	3	4	5	6	7	8	9	10	11	12	13	14	15	16	17	18	19	20	21	22	23	24	25	26	27	28	29	30	31	32	33

PIONOWO:

1. objaw przeziębienia
2. państwo na Płw. Arabskim
3. miasto i port w Nigerii, stolica stanu Cross River,
4. tytuł serialu Łomnickiego
5. greko katolik
6. wystawowe lub inspektowe
7. czar, wdzięk
8. jadalnia majtków
9. akcent metryczny w wierszu iloczasowym
10. Wiktor, architekt z TV
11. powieść poetycka Juliusza Słowackiego
12. Carreras, hiszpański tenor
13. miasto w USA w stanie Oklahoma
14. „Pięcioksiąg"
15. niejeden na górskiej drodze
16. Rush
17. różki ślimaka
18. balon, sterowiec
19. dawny sklep z mięsem
20. samiec kozy domowej
21. różnica jak różniczka
22. z Kofi Annanem na czele
23. ramię deltowe Renu
24. miasto w Turcji
25. z promem w Szwecji
26. włogacizna, choroba koni
27. przynosi wstyd w rodzinie
28. kochanka Don Juana z komedii Moliera „Don Juan"
29. reklamowany lek
30. mały okoń nad Czarną
31. brat Rembrandta z dramatu R. Brandstaettera „Powrót syna marnotrawnego"
32. marka kosmetyków
33. ... Cembrzyńska, aktorka
34. kontynentalny pierwiastek
35. czarnoksiężnik
36. fińskie jezioro
37. John Emerich, 1834-1902, historyk angielski
38. reklamowany proszek do prania
39. numer dla urzędu skarbowego
40. krótki szkic literacki
41. miasto na wyspie Hawaii (USA)
42. inaczej dryf
43. kwas dezoksyrybonukleinowy
44. UB w ZSRR

POZIOMO:

45. kosmate nakrycie łóżka
46. mniej niż tercet
47. zabytkowa moneta
48. hen, daleko
49. kobiety uprawiające sport konny
50. drapieżna ryba
51. ... Abrahama
52. wyspa grecka, miejsce zwycięstwa Greków nad Persami w 480 r. p. n. e
53. roślina z rodziny traw
54. ang. tytuł szlachecki
55. wróżba, przepowiednia
56. Giichi japoński generał
57. gromada, grupa osób
58. pływający znak nawigacyjny
59. wybitny kolarz niemiecki
60. miara światłoczułości
61. klosterium
62. sąsiad Litwina
63. krzyżówka dromadera z baktrianem
64. w herbacie
65. silumin, rodzaj stopu
66. kurort w Belgii
67. pierścień przymocowany do nadburcia lub pokładu
68. formularz podatkowy
69. przeciwieństwo „nie"
70. San Marino lub Watykan
71. młoda maciora
72. żona Latinusa
73. uratowała Odysa od zatonięcia
74. koźlonogi grecki bóg pasterzy, syn Hermesa
75. grała Lidkę w serialu z Szarikiem
76. tamte kobiety
77. duża jaszczurka
78. marszałek dworu
79. zajęcza do zoperowania
80. żona Tezeusza, amazonka
81. studencki dokument
82. grecki władca wiatrów
83. syn Posejdona
84. rzeźbiarz, malarz i poeta francuski
85. cięgi kojarzące się ze świecą
86. scena zbiorowa w sztuce

Kącik poetycki

Pomimo tylu lat
Serce mi pęka
Przychodzą te dni
Smutne chwile
Widzę ten obraz
Gdzieś rozdziera
Mnie tęsknota
Pali wielki ból
Wspomnienia powracają
Te wspomnienia
W nich czesto jest żal
Wiem że jesteś ze mną
Nie tylko w moich snach
Widzisz mnie
Jesteś przy mnie
Chronisz
Opiekujesz się
Chociaż mam tyle lat
Każdego nowego dnia
Droga jedyna
Kochana mamo

Andrzej Dyguda

Kącik Szachowy

Rozwiązanie zadania 1
A. Jeśli czarny król stoi na polu a6, białe dają mata ruchem 1. Wa3#
B. Jeśli czarny król stoi na polu c8, białe dają mata ruchem 1. Wh8#
C. Jeśli czarny król stoi na polu c4, białe dają mata ruchem 1. W5h4#
Rozwiązanie zadania 2
A. Jeśli czarny król stoi na polu a1, białe dają mata ruchem 1. Hc1#
B. Jeśli czarny król stoi na polu d4, białe dają mata ruchem 1. Hc3#
C. Jeśli czarny król stoi na polu h8, białe dają mata ruchem 1. Hh7#

Rozwiązanie krzyżówki: Gimnastyka sportowa
Rozwiązanie nadesłali: Stanisław Klimek, Bożena Minda, Wiesław Danielak, Krystian Zarębski, Krystyna Kobyłka, Elżbieta Radkowska
Zwycięzca: Krystian Zarębski
Rozwiązania proszę wysyłać pod numer telefonu 888 464 801. Wydawanie nagród wstrzymane.

eprasa.pl e18421c383

Ogłoszenia drobne

NIERUCHOMOŚCI

- Sprzedam przytulne mieszkanie 2-pokojowe, bezczynszow,e z podwórkiem w Maszewie. Powierzchnia 52,30 m. Idealne dla pary, rodziny lub pod inwestycje. Spokojna okolica. Cena 245 000 zł do negocjacji. Tel. 730 901 231
- Wynajmę osobie dorosłej pokój z dostępem do kuchni i łazienki w Osinie 793 374 605
- Kupię 1 hektar ziemi z dostępem do rzeki, jeziora. stawu. Może być łąka, w obrębie Goleniowa. Kontakt telefoniczny: 503560375.
- Sprzedam mieszkanie w bloku oraz dom w Nowogardzie. Tel: 792 525 292
- Sprzedam budynek mieszkalny w Żabowie. Działka ¼ ha. Cena 3 250zł/m^2. Tel: 695 359 355
- Sprzedam mieszkanie 2 pokojowe 48 m II piętro w stanie dobrym. Tel. 694 117 147
- Mieszkanie 2 pokojowe 48m^2, 4 piętro do wynajęcia. Tel. 662 604 666
- Działki budowlane na sprzedaż (przy lesie w Węgorzach). Tel. 608 01 39 95
- Sprzedam działki budowlane w Goleniowie. Tel. 508 312 261

MOTORYZACJA

- Sprzedam samochód Toyota RAV4. 4x4 rok 2015.Stan bardzo dobry. Telefon 501596384.
- Sprzedam przyczepę samochodową, produkcji niemieckiej, stan techniczny bardzo dobry, plandeka, koło zapasowe, ubezpieczenie, cena 2000, tel 605 042 667
- Sprzedam samochód Toyota Yaris 1.0 l rok 2007. Cena 9 500 zł. Tel. 500 700 758.
- **Sprzedam motocykl Yamaha XVS 950,** Chopper w idealnym stanie, ma 1100 km, pojemność 942 cm, data pierwszej rejestracji: grudzień 2015, kolor czarny perłowy. Wyposażenie dodatkowe sissy bar, rama ochronna. Cena 27.900 zł. Tel. 667 403 534

ROLNICTWO

- Sprzedam nowy opryskiwacz 1200 l, przyczepę rolniczą wywrotkę 9 ton, kombajn Bizon stan dobry oraz pszenicę. Tel. 881 916 905
- Sprzedam opryskiwacz 15 m szerokość robocza 2020 rok, przyczepkę wywrotkę 9 ton i pszenicę paszową. Tel 881 916 905
- Sprzedam owce, tel. 695 359 355.
- Gorczyce sprzedam, tel. 605 559 16
- Ziemniaki gala jadalne i sadzeniaki sprzedam tel 605 559 169
- Ciągnik C330 z maszynami towarzyszącymi. Tel: 730 032 004
- Komplet kół 175/65, 205/16, 215/15. Tel: 695 359 355
- Sprzedam agregat ścierniskowy 3m, wóz konny i lekką przyczepkę oraz krajzege. Tel. 606 576 417
- Sprzedam przyczepkę rolniczą wywrotkę zarejestrowaną ład. 4.5 t. cena 6800 zł. Tel. 665 635 035
- Sprzedam przyczepa rolnicza Rumptstad, ład. 9 ton, korytowa, zarejestrowana, ubezpieczona– 35 tys. zł ; trzy koła 900x20 -200zł/szt. Tel. 727 917 630
- Szkółka w Karsku koło Nowogardu poleca drzewa owocowe i ozdobne w pojemnikach, tuja szmaragd, wys. 0,5 – 3 m. Tel. 606 106 142

USŁUGI

- Wycinka, przycinka drzew na wysokościach. Tel. 509 273 929
- Pomoc osobom starszym w codziennym życiu. Tel.606 893 630
- Doświadczony fachowiec rzetelnie wykona remont wewnątrz i zewnątrz budynku oraz inne drobne prace. Andrzej. Tel: 792 013 091
- Usługi ślusarskie, spawalnicze, naprawy maszyn i ciągników rolniczych, tel. 696 104 720
- Usługi koparką, 22 t. obrotowa, kołowa, tel. 696 104 720
- Okna i Drzwi naprawa, regulacja serwis. tel. 505 801 778
- Firma budowlana z wieloletnią działalnością przyjmie zlecenie na budowę domów od podstaw, przekładek dachów, docieplenia, układanie kostki. 607 137 081
- Sprzedam drewno opałowe, kominkowe, buk, dąb, sosna. Tel. 606 353 792
- Sprzedam opał buk, dąb, łupane lub w klockach mieszane. Tel. 665 544 518
- Prace wykończeniowe: glazura, panele, szpachlowanie, malowanie. Tel. 537 692 867
- Płytki, panele, glazura, malowanie, regipsy, dachy i mieszkania od podstaw. Tel. 531 121 970
- Serwis kotłów peletowych „Kostrzewa", tel. 696 104 720

PRACA

- Profesjonalnie zaopiekuję się starszą osobą. Tel 792 356 497
- Praca w Szwecji/okolice Goteborg. Szukam stolarzy/budowlańców do pracy w Szwecji. Wszelkie informacje pod nr telefonu: +46 762 18 55 66 – Daniel
- Szukam pracy jako sprzątaczka lub w ogrodnictwie. Tel. 792 356 650

INNE

- Przecinarka narożnikowa kątowa ze stołem - profesjonalna, oryginalna GTA 3800 BOSCH BCM 8 SIL. Tel: 512 556 766
- Do wynajęcia warsztat, oczekuje propozycji, tel. 512 556 766
- Szalunki skręcane 400x2500 26 szt., betoniarka H729/3 380 cm, szlifierka stojąca na dwa kamienie, Przecinarka fi400 do metalu – drewna, Stojaki do przewożenia w pionie, SPRZEDAM, tel. 512 556 766
- Sprzedam zamrazarke trzy szufladowa-,stan bdb, telefon 784 417 612
- Sprzedam krzesełko i fotel wędkarski. tel. 606 893 630
- Rower młodzieżowy Romet Rambler niebieski, używany sprzedam. Tel. 694 942 953
- Rower damkę 28 cali, zadbany, trzyletni, sprzedam. Tel. 606 893 630
- Sprzedam nowy rower elektryczny + stacjonarny. Tel. 664 174 702

Oferuję korepetycję z zakresu historii
Cena ustalana indywidualnie
Tel. 721 644 755

SPRZEDAŻ
DREWNA KOMINKOWEGO I OPAŁOWEGO
tel. 603 399 346
91 418 82 68

Transport, przeprowadzki,
opróżnianie mieszkań, piwnic, gratów.
668 343 638

Rusztowanie
- wynajem
tel. 605 830 173

Język angielski
indywidualnie.
Tel. 600 251 546.

Sprzedam drewno opałowe.
Tel. 603 279 768

Transport do 2 ton
przewóz gruzu, złom, sprzątanie mieszkań i piwnic.
Tel. 508 346 201

WIND
Wykończenia wnętrz
Tel. 791 214 964

SPAWANIE - BUSÓW
Progi • Nadkola itp.
TEL. 696 871 295

REMONTY
malowanie, wykończenia, wykładanie paneli.
Tel. 519 130 060

Spawanie – mobilne
migomatem u klienta.
Samochody, bramy itd.
Tel. 889 996 324

WYPOŻYCZALNIE
rusztowań,sprzętu budowlanego i ogrodniczego.
605 954 215

Skup butelek po piwie zwrotne
Ulica Wojska Polskiego 58a
(przy myjni, w podwórzu stolarni) • **godz. 9:00-14:30**
(w przypadku nieobecności właściciela proszę dzwonić)
Tel. 609 11 39 10

Wyburzamy, budujemy, remontujemy.
668 343 638

Numery alarmowe

TELEFONY ALARMOWE	
Policja Goleniów	997, 47 78 21 511, 91 460 25 11
Posterunek Policji w Maszewie	91 46 02 574
Posterunek Policji w Stepnicy	91 46 02 573
Pogotowie Ratunkowe Goleniów	999, 91 888 45 41
Straż Pożarna Goleniów	998, 431 79 00
Policja Stepnica	47 78 21 573
Policja Maszewo	47 78 21 574
Straż Miejsca Goleniów	91 46 98 292
Pogotowie Gazowe	992, 91 418 09 55
Pogotowie ciepłownicze	993
Pogotowie wodno-kanalizacyjne	503 197 796, 91 418 22 34
ENEA	99 1
SŁUŻBA ZDROWIA	
Szpital Goleniów – Izba przyjęć	91 466 43 00
Szpital Goleniów – sekretariat	91 466 43 01
Przychodnie Goleniów	
Polmed ul. Pocztowa	91 419 15 05, 91 407 20 54
Profi Med. ul. M.Konopnickiej	91 407 12 50
Przychodna przy szpitalna ul. Nowogardzka	91 466 43 64
Przychodnia Maszewo	91 418 75 99
Pielęgniarstwo Środowiskowe Rodzinne	91 418 96 05
Opieka nocna i świąteczna	
przyszpitalna Goleniów	91 466 43 69
Przychodnia Stepnica	91 577 41 38
Przychodnia Maszewo	91 577 41 38
Rehabilitacja w Kompleksie Fala	91 460 08 49
Zakład Rehabilitacji i Fizjoterapii	91 418 53 27
ZOL Goleniów	91466 43 52

DZIENNIK GOLENIOWSKI

Dziennik Goleniowski ukazuje się w piątki na terenie gmin:

Goleniów, Maszewo, Stepnica, Przybiernów

red. naczelny Paweł Słomski **516 636 486,** Daniel Denderski, Cezary Kulka • *Sport* Dariusz Jachno - e-mail: djachno@op.pl
Reklama/Ogłoszenia Karolina Słomska-Błajek - **tel. 511 852 146** • *Redaktor techniczny* Paweł Słomski
ADRES REDAKCJI: ul. M. Konopnickiej 12 pok. nr 8 • 72-100 Goleniów • Tel. 91 392 21 65 • e-mail: redakcja@dgoleniowski.pl
Nakład: 3000 egz. • **Wydawca**: DJ Media sp. z o.o., *Redakcja nie odpowiada za treść reklam i ogłoszeń, zastrzega sobie prawo adiustacji tekstów.*

eprasa.pl e18421c383

Kącik artystyczny

Lipa

W tym tygodniu prezentujemy pracę kolejnej lokalnej artystki – pani Joanny Makowskiej. Jest ona malarką tworzącą swoje prace różnymi technikami. Będziemy je prezentować w kolejnych wydaniach. Na dzisiaj zaś wybraliśmy jeden z ulubionych obrazów artystki. Jest to praca namalowana farbami olejnymi pod tytułem „Lipa".

- To drzewo od dawna mnie inspiruje i kojarzy się z siłą, spokojem oraz zakorzenieniem – mówi pani Joanna.

Jeśli nie mogą zaś Państwo się doczekać aby ujrzeć jej pozostałe prace można je znaleźć na Instagramie pani Joanny - @wrapmeclose.

Jakie odczucia wywołuje u Państwa ten obraz? Zapraszamy do dzielenia się z nami swoją interpretacją, chętnie ją opublikujemy w kolejnym Kąciku.

Przypomnijmy jednak czym to właściwie nasz kącik artystyczny. Jest to miejsce, gdzie publikować będziemy dzieła lokalnych artystów-amatorów. Jeżeli chcą Państwo podzielić się swoimi dziełami z resztą naszych Czytelników można je wysyłać na adres e-mailowy naszej redakcji: redakcja@dgoleniowski.pl. Mogą to być obrazy, rysunku, zdjęcia, a nawet zdjęcia wykonanych własnoręcznie rzeźb. Cokolwiek co wyszło spod Państwa artystycznych rąk i czym chcą Państwo się pochwalić. My zaś bardzo chętnie je opublikujemy, aby każdy mógł zobaczyć jak utalentowani ludzie żyją w naszym powiecie.

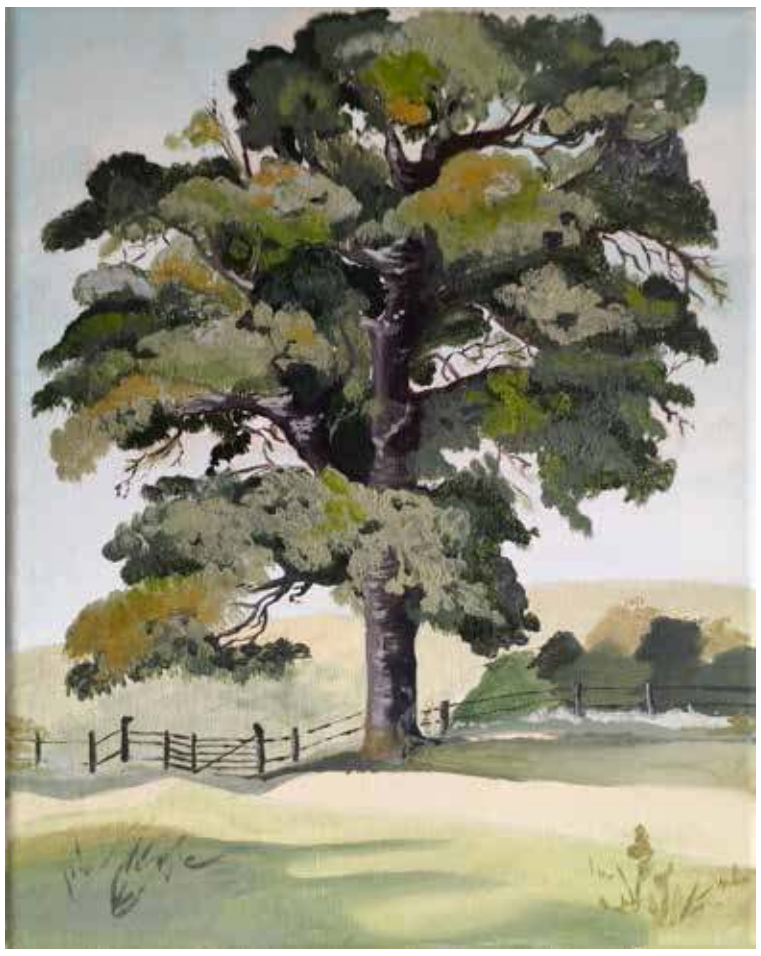

REKLAMA
karolinasb@djmedia.pl
redakcja@dgoleniowski.pl
☎ 511 852 146
888 464 801

Witamy wśród nas...

Rubryka powstaje przy współpracy z personelem oddziałów: dziecięco-noworodkowego oraz położniczo-ginekologicznego SCM w Goleniowie

Tymoteusz Piaskowski
ur. 12.7.2026 r., waga 3440 g, syn Katarzyny i Krystiana ze Stepnicy

Milan Gruca ***ur. 13.7.2026 r., waga 13.7.2026 r., waga 3250 g, syn Zuzanny i Marcela z Maszewa***

Michalinka Sasak
ur. 14.7.2026 r., waga 35 40 g, córka Ingi i Michała z Goleniowa

INFORMACJA

eprasa.pl e18421c383