NASI SIATKARZE Plus Ligi przygotowują się do kolejnego sezonu w odmiennych nastrojach. Lubelscy wicemistrzowie Polski z Bogdanki LUK chwalą się nowymi zawodnikami, którzy zamienili Japonię na Lublin. Niestety w Chełmie, ubiegłoroczny beniaminek notuje straty. Przede wszystkim stracił sponsora tytularnego – InPost

24-25 STRONY

PIĄTEK-CZWARTEK
5-11 CZERWCA 2026

Cena 5,90 zł
(w tym 8% VAT)

Rok XXXII Nr 23 (7955)
ISSN 2353-6926
NR INDEKSU 348325

Redaguje: **Zespół**

Następny numer ukaże się w piątek 12 czerwca 2026 r.

MAGAZYN
dziennik
WSCHODNI

www.dziennikwschodni.pl

LUBELSKIE ARKADY MAJĄ BYĆ JUŻ WKRÓTCE WIZYTÓWKĄ MIASTA. KULINARNĄ I NIE TYLKO...

Będą piękniejsze niż za Mieszka i Chrobrego

Foodhall na skalę i podobieństwo Koszyków, Elektrowni Powiśle, Fabryki Norblina w Warszawie i Montowni w Gdańsku. Odkryte przez archeologów ślady osady z czasów Mieszka I i Bolesława Chrobrego. Prezydent Krzysztof Żuk monitorujący inwestycję niemal z okien ratusza. Arkady w centrum Lublina muszą wreszcie powstać.

Marek Woliński, przedstawiciel spółki Arkady, tylko uśmiecha się, gdy pytam się, czy czuje presję ze strony mieszkańców Lublina, którzy już dawno mogli zwątpić, że na atrakcyjnej działce między Świętoduską i Lubartowską cokolwiek powstanie. O Alchemii pierwszy raz ludzie usłyszeli bowiem w 2009 roku. Prezydent Krzysztof Żuk wyraźnie mówi jednak o dwóch latach na sfinalizowanie projektu.

- Uważamy, że to realne – przekonuje Woliński. – Mamy zawartą z miastem umowę inwestycyjną, podpisaną w maju 2025 roku. Ona określa harmonogram, zakłada między innymi wykonanie fundamentów do 31 lipca 2027 roku. Chcemy dotrzymać tych terminów i zakończyć inwestycję w zakładanym czasie. Zależy nam, żeby zdążyć przed rokiem 2029, kiedy Lublin będzie Europejską Stolicą Kultury.

Spółka Arkady wzoruje się na Koszykach, Elektrowni Powiśle i Fabryce Norblina w Warszawie. Jej przedstawiciele jeździli też do Gdańska, odwiedzali Montownię, przyglądali się budowie Hali Targowej. Plan zakłada stworzenie foodhallu w centrum Lublina.

FOT. MICHAŁ ŻYSZKIEWICZ

- Ma to być miejsce skupiające różne koncepty gastronomiczne. Będą niewielkie punkty w formule kuchni ulicznej, gdzie jedzenie wydawane jest szybko, w prostszej formie. A obok pojawią się pełnowymiarowe restauracje z obsługą kelnerską, stolikami, możliwością rezerwacji. Kluczowa jest sama lokalizacja. Kiedyś w centrach handlowych mówiło się o najemcy kotwiczącym, czyli takim, który przyciąga większość klientów. Dla nas taką kotwicą jest Stare Miasto. Niezależnie od tego, czy my tu będziemy, ludzie i tak będą tu przychodzić. To centrum miasta – mówi Woliński.

Podkreśla, że z każdym rokiem rośnie liczba turystów odwiedzających Lublin, a i zmianie uległ tryb życia jego mieszkańców. – Kiedyś kupowaliśmy ubrania w sklepach, a jedliśmy głównie w domu. Teraz coraz częściej kupujemy przez internet, a wychodzimy na miasto. Czasem żartuję, że poza naszymi mamami i babciami mało kto dziś lepi pierogi. Pokolenie czterdziestolatków raczej już tego nie robi. Jemy na zewnątrz. Nasz fodhall odpowie na te potrzeby – zapowiada przedstawiciel spółki Arkady.

● DOKOŃCZENIE NA STR. 6-7

Polityczne trzęsienie w Zamościu

Marek Kudela nie jest już pierwszym zastępcą prezydenta Zamościa. Rezygnację złożył 2 czerwca 2026 roku, a prezydent **Rafał Zwolak** ją przyjął. Oficjalnie decyzja została uzasadniona względami osobistymi, jednak sam Kudela w opublikowanym oświadczeniu jasno wskazuje, że tłem jego odejścia był kryzys wokół zamojskiej oświaty.

STRONA 4

Terytorialsi to nie jest „niedzielne wojsko"

2 Lubelska Brygada Obrony Terytorialnej ma za sobą pierwszą dekadę funkcjonowania. O początkach formacji, służbie terytorialsów, pomocy mieszkańcom i wyzwaniach na kolejne lata rozmawiamy z płk. **Zbigniewem Krzyszczukiem**, dowódcą 2 LBOT.

STRONA 10

Wielkie pieniądze na budowę boisk!

Minister **Jakub Rutnicki**: - Jeżeli chcemy mieć w przyszłości kolejnych Robertów Lewandowskich i kolejne Ewy Pajor, musimy inwestować w nowe boiska – mówił w Lublinie minister sportu, który na Lubelszczyznę przywiózł aż 11 milionów złotych w ramach programu „Orły".

STRONY 22-23

R E K L A M A

ODKRYJ NOWĄ
TOYOTĘ URBAN CRUISER
532 399 838

Auto Park
Lublin
Kalinówka 18, k. Lublina

P4927

eprasa.pl e1b551c53a

NASZ KOMENTARZ

Piękna dwudziestoletnia

Niósł mnie tłum. Był tak zwarty, tak gęsty że miałam wrażenie płynięcia z falą. Ani ja, ani nikt inny z ogromnej masy ludzi nie wiedział na co patrzeć, przy czym się zatrzymać, w którą stronę obrócić głowę, ale wszystko co mijaliśmy po drodze – dosłownie wszystko – wywoływało w nas uczucie zaskoczenia i zachwytu. Lublin jeszcze czegoś takiego nie widział.

To była noc z 1 na 2 czerwca 2007 roku. Pierwsza Noc Kultury w Lublinie, wymyślona i przygotowana przez lubelskie środowiska twórcze. Miała pokazać ogromny potencjał kulturalny naszego miasta, różnorodność, oryginalność i prawdziwą wolność artystyczną tkwiącą w lubelskich artystach. Miała być naszą inicjacją w staraniach o tytuł Europejskiej Stolicy Kultury 2016.

Zapowiedzi były szumne i entuzjastyczne. Miasto naprawdę przygotowało się na tę noc. Ale to, co się wydarzyło zaskoczyło absolutnie wszystkich – i widzów, i twórców, i organizatorów, i władze Lublina. Centrum zalała taka fala ludzi, jakiej to miasto jeszcze nie widziało. Żeby przejść na Stare Miasto przez Bramę Krakowską trzeba było odczekać w tłumie kilkadziesiąt minut, a dalsza wędrówka pomiędzy starymi kamienicami obliczona była na długie godziny.

„Takich tłumów przetaczających się ulicami miasta przez wiele godzin w drodze z galerii na spektakle, z plenerowych koncertów do klubów i restauracji, z muzeów na wirydarze i dziedzińce, takiego tłoku przed każdym z miejsc prezentacji, Lublin nie widział nigdy" – pisał entuzjastycznie **Andrzej Molik**, lubelski dziennikarz zajmujący się kulturą.

Lublin tej nocy był piękniejszy niż kiedykolwiek wcześniej. Był zjawiskowy. Budził prawdziwą euforię. I nie trzeba było być znawcą czy miłośnikiem kultury, żeby się zachwycić, zaciekawić, dać wciągnąć w ten artystyczny maraton w tysiącu oryginalnych odsłonach.

O północy w Trybunale Koronnym prezydent Lublina **Adam Wasilewski** i marszałek województwa **Jarosław Zdrojkowski** uroczyście podpisali deklarację o współpracy w ramach starań Lublina o uzyskanie tytułu Europejskiej Stolicy Kultury 2016. Nie mogli wtedy wiedzieć, że ten tytuł przypadnie nam dopiero w 2029 roku. Ale my dziś wiemy, że bez tamtej i kolejnych Nocy Kultury nie byłoby to w ogóle możliwe.

Noc Kultury zmieniła Lublin na zawsze. Pokazała, że kultura jest egalitarna, jest dla wszystkich, na wyciągnięcie ręki, dosłownie na ulicy. Może mieć nieskończenie wiele twarzy. Oznacza wolność, swobodę, wybór. Nie trzeba się na niej znać, by ją czuć i czuć się w niej dobrze. By się nią bawić, zachwycać i dzielić ze światem.

My, Lublinianie, to potrafimy. I robimy to z powodzeniem od lat. W tym roku po raz dwudziesty.

Magdalena Bożko-Miedzwiecka – dziennikarka, rzeczniczka prasowa. Publikowała w Dzienniku Wschodnim, Newsweeku, Newsweeku Historii, Rzeczpospolitej, Twórczości, Akcencie, Karcie. Laureatka dziennikarskich nagród, m.in. Ostrego Pióra Business Centre Club, nagród w konkursie prasowym Mediów Regionalnych im. Jana Stepka za reportaże historyczne i społeczne, nagród SalusPublica Głównego Inspektora Pracy, nagrody im. Bolesława Prusa Związku Literackich Polskich.

FLORIANY 2026 DZIENNIKA WSCHODN

Ruszyło głosowanie,

Rozpoczęła się kolejna edycja naszego plebiscytu dla strażaków ochotników – „Floriany zdecydowali czytelnicy. Plebiscyt odbywa się pod patronatem

Głosujemy, oddając bezpłatne głosy poprzez ankietę umieszczoną na naszej stronie internetowej: www.dziennikwschodni.pl. Nasi czytelnicy oddali już ponad 5 tys. głosów, czekamy na kolejne. Na zwycięzców czekają atrakcyjne nagrody o łącznej wartości **18 tys. zł**. W każdej kategorii przyznane zostaną nagrody w formie voucherów na zakup sprzętu i wyposażenia strażackiego: I **miejsce – 3 tys. zł, II miejsce – 2 tys. zł, III miejsce – 1 tys. zł.** W trzech kategoriach daje to właśnie łącznie 18 tys. zł.

Głosy oddajemy na kandydatów zgłoszonych w trzech kategoriach: Jednostka OSP Roku, Druh Roku oraz Młodzieżowa Drużyna Pożarnicza Roku. Plebiscyt jest wyrazem uznania dla strażaków ochotników, którzy każdego dnia są gotowi nieść pomoc mieszkańcom naszego regionu. To także okazja do docenienia działalności jednostek Ochotniczych Straży Pożarnych oraz młodych ludzi rozwijających swoje pasje i umiejętności w Młodzieżowych Drużynach Pożarniczych.

Na listach plebiscytowych znaleźli się kandydaci z całego województwa lubelskiego. Za każdą nominacją stoją zaangażowanie, społeczna aktywność i codzienna służba na rzecz bezpieczeństwa lokalnych społeczności. Teraz wszystko w rękach naszych czytelników, którzy swoimi głosami wybiorą laureatów tegorocznej edycji Florianów.

Głosowanie odbywa się za pośrednictwem strony internetowej Dziennika Wschodniego i jest całkowicie bezpłatne. Głosujemy poprzez udział w bezpłatnej sondzie - nie ma płatnych SMS-ów. Wyniki są na bieżąco aktualizowane, dzięki czemu uczestnicy mogą śledzić przebieg rywalizacji w każdej kategorii.

Zachęcamy wszystkich mieszkańców Lubelszczyzny do aktywnego udziału w plebiscycie i wspierania swoich kandydatów. To doskonała okazja, by podziękować strażakom ochotnikom za ich codzienną gotowość do działania, poświęcenie i służbę na rzecz lokalnych społeczności.

FOT. DW

Procesja Bożego Ciała przeszła przez Lublin

Boże Ciało przeszło ulicami Lublina. Tysiące wiernych uczestniczyły w centralnych uroczystościach archidiecezjalnych, które rozpoczęły się mszą świętą odprawioną przez arcybiskupa **Stanisława Budzika** na Placu Katedralnym. Po Eucharystii wyruszyła tradycyjna procesja prowadząca ulicami Starego Miasta i centrum miasta do czterech ołtarzy przygotowanych przy Seminarium Duchownym, Domu Księży Emerytów i kościołach Świętego Ducha i św. Piotra.

Uroczystość Najświętszego Ciała i Krwi Chrystusa zgromadziła duchowieństwo, osoby konsekrowane i mieszkańców Lublina, którzy publicznie zamanifestowali swoją wiarę w realną obecność Chrystusa w Eucharystii. Procesja przeszła trasą od Placu Katedralnego, przez ulice Królewską, Prymasa Stefana Wyszyńskiego, Bernardyńską, Plac Wolności i Krakowskie Przedmieście, by powrócić na Plac Katedralny. Bezpośrednio po jej zakończeniu odprawiono kolejną mszę świętą w archikatedrze lubelskiej.

Jak podkreśla ksiądz profesor **Marek Chmielewski** z Katolickiego Uniwersytetu Lubelskiego Jana Pawła II, centralnym punktem obchodów nie jest sama procesja, lecz Eucharystia. Teolog przypomina, że dla katolików nie stanowi ona jedynie pamiątki wydarzeń sprzed dwóch tysięcy lat, ale uobecnienie męki, śmierci i zmartwychwstania Chrystusa. Jego zdaniem wyjście z Najświętszym Sakramentem w przestrzeń publiczną jest jednocześnie wyznaniem wiary i świadectwem żywej wspólnoty Kościoła.

JM

● **Zobacz galerię na www.dziennikwschodni.pl**

dziennik WSCHODNI
www.dziennikwschodni.pl
WYDAWCA: Corner Media Sp. z o.o.
Prezes zarządu Anna Sztal

Siedziba redakcji: Krakowskie Przedmieście 55, 20-076 Lublin. Sekretariat: tel. 81 46 26 800, fax 81 46 26 801, e-mail: redakcja@dziennikwschodni.pl

Redaktor naczelny: Paweł Puzio
Sekretarz redakcji: Mariusz Giezek

Redakcja: Radosław Szczęch, Ismena Cieśla, Waldemar Sulisz, Magdalena Bożko, Kamil Pomorski, Katarzyna Nakonieczna, Jan Mazurek, Adrian Mańko

Sport: Łukasz Gładysiewicz, Jarosław Czępiński, Kamil Kozioł, Bartek Surman
Skład: Zbigniew Goljanek

Ogłoszenia i nekrologi: 81 46 26 820, 697 770 393, e-mail: jakuszewska@dziennikwschodni.pl, oferta@dziennikwschodni.pl **Krakowskie Przedmieście 55**, 20-076 Lublin

Druk: Drukarnia w Białymstoku Ignatki, ul. Przemysłowa 26 16-001 Kleosin POLSKA PRESS GRUPA
„Redakcja nie ponosi odpowiedzialności za treść ogłoszeń i reklam opublikowanych zgodnie z art. 36 Prawa Prasowego".

Na podstawie art. 25 ust. 1 pkt 1 b ustawy z dnia 4 lutego 1994 r. o prawie autorskim i prawach pokrewnych Corner Media Sp. z o.o. zastrzega, że dalsze rozpowszechnianie materiałów opublikowanych w Dzienniku Wschodnim jest zabronione bez zgody Wydawcy.

eprasa.pl e1b551c53a

IEGO. CZYTELNICY ODDALI JUŻ PONAD 5 TYS. GŁOSÓW

trwa zacięta rywalizacja

2026 Dziennika Wschodniego". Po zakończeniu przyjmowania zgłoszeń nadszedł czas, aby o zwycięstwie Oddziału Wojewódzkiego Związku Ochotniczych Straży Pożarnych RP w Lublinie.

Głosowanie potrwa do **21 czerwca**. Laureatów poznamy podczas uroczystego finału plebiscytu „Floriany 2026 Dziennika Wschodniego".

Życzymy powodzenia wszystkim kandydatom!

Plebiscyt odbywa się pod patronatem Oddziału Wojewódzkiego Związku Ochotniczych Straży Pożarnych RP w Lublinie.

Plebiscyt odbywa się pod patronatem Oddziału Wojewódzkiego Związku Ochotniczych Straży Pożarnych w Lublinie

NA NICH MOŻNA (TRZEBA!!!) GŁOSOWAĆ

JEDNOSTKA OSP ROKU: OSP **Brzeziny** – powiat łęczyński ● OSP **Dębica** – powiat lubartowski ● OSP **Kamienowola** – powiat lubartowski ● OSP KSRG „Śródmieście" – **Międzyrzec Podlaski**, powiat bialski ● OSP KSRG **Niedrzwica Duża** – powiat lubelski ● OSP **Niezdów** – powiat opolski ● OSP **Orchówek** – powiat włodawski ● OSP **Rybczewice** – powiat świdnicki ● OSP **Serokomla** – powiat łukowski ● OSP **Sławacinek Stary** – powiat bialski ● OSP w **Kłodzie** – powiat puławski ● OSP **Zakrzew –** powiat lubelski ● OSP **Oseredek** – powiat tomaszowski

DRUH ROKU: **Przemysław Bednarczyk** – OSP w Płudach, powiat radzyński ● **Adrian Gnida** – OSP Lipowiec, powiat biłgorajski ● **Paweł Kępa** – OSP w Łukówcu, powiat lubartowski ● **Bartosz Kobyliński** – OSP Parczew, OSP Dębowa Kłoda, powiat parczewski ● **Mariusz Koczmara** – OSP Rybczewice, powiat świdnicki ● **Karol Kowalski** – OSP Brzeziny, powiat łęczyński ● **Tomasz Kozak** – OSP Majdan Kawęczyński, powiat świdnicki ● **Julia Mikuła** – OSP Średnie Duże, powiat zamojski ● **Krzysztof Paciuk** – OSP Orchówek, powiat włodawski ● **Konrad Serafin** – OSP Lipsk, powiat zamojski ● **Daniel Sułek** – OSP Kłoda, powiat puławski ● **Maciej Swatowski** – OSP Nowosiółki, powiat hrubieszowski ● **Paweł Ufnal** – OSP Niedrzwica Duża, powiat lubelski ● **Piotr Chlebicki** – OSP Tomaszów Lubelski, powiat tomaszowski

MŁODZIEŻOWA DRUŻYNA POŻARNICZA ROKU: MDP OSP **Janiszkowice** – powiat opolski ● MDP OSP **Koczergi** – powiat parczewski ● MDP OSP **Niedrzwica Duża** – powiat lubelski ● MDP OSP **Nowosiółki** – powiat hrubieszowski ● MDP OSP **Poniatowa-Miasto** – powiat opolski ● MDP **Pilaszkowice-Bazar** – powiat świdnicki ● MDP **Serokomla** – powiat łukowski ● MDP **Średnie Duże** – powiat zamojski ● MDP w **Hucie** – powiat chełmski ● MDP w **Łaszczowie** – powiat tomaszowski ● MDP w **Sławacinku Starym** – powiat bialski ● MDP we **Wronowie** – powiat lubelski

Wyrok po tragedii w Chełmie

Ponad 2 promile alkoholu, dziewięciu pasażerów w aucie przeznaczonym dla pięciu osób i prędkość sięgająca co najmniej 130 km/h w terenie zabudowanym. Takie okoliczności poprzedziły tragiczny wypadek na ul. Ogrodowej w Chełmie. W środę (3.06) zapadł wyrok w sprawie kierowcy. 20-letni **Szymon C.** został skazany na 7 lat i 8 miesięcy więzienia. Dodatkowo dostał dożywotni zakaz kierowania pojazdami mechanicznymi. To znacznie łagodniejsza kara niż domagała się prokuratura, żądając ponad czternastu lat więzienia, zarzucając kierowcy umyślne sprowadzenie katastrofy w ruchu lądowym. Sąd nie podzielił jednak tej kwalifikacji prawnej.

Do tragedii doszło 30 marca 2025 roku na ul. Ogrodowej w Chełmie. Grupa nastolatków bawiła się na urodzinach jednego z kolegów. Między godz. 3 a 4 nad ranem, jeździli ulicami miasta. Według ustaleń śledczych na prostym odcinku drogi kierowca stracił panowanie nad pojazdem, zjechał na chodnik, uderzył w latarnię, a następnie w betonowe ogrodzenie posesji. Zginęły dwie osoby jadące w bagażniku.

Jak wyjaśnił przewodniczący składu orzekającego sędzia **Marek Woliński**, aby mówić o katastrofie w ruchu lądowym, zagrożonych utratą życia lub zdrowia, musi być co najmniej 10 osób, nie licząc sprawcy. – Dlatego też została zmieniona kwalifikacja prawna czynu przypisanego w punkcie pierwszym oskarżonemu na spowodowanie wypadku ze skutkiem śmiertelnym. Przy czym te okoliczności obostrzające, które były pierwotnie w zarzucie, zostały bez zmian, czyli spowodowanie wypadku ze skutkiem śmiertelnym w stanie nietrzeźwości i zbiegnięcie z miejsca zdarzenia – powiedział podczas ogłoszenia wyroku.

Odnosząc się do kwestii opuszczenia miejsca wypadku przez oskarżonego, sąd zaznaczył, że należy uwzględnić okoliczności towarzyszące zdarzeniu. – Pan oskarżony po wyjściu z samochodu jest przez chwilę na miejscu zdarzenia. Później padają słowa od kolegi, który w słowach wulgarnych daje mu do zrozumienia, żeby oddalił się. I oskarżony opuszcza miejsce. Pojawia się na miejscu zdarzenia później, po kilkunastu czy kilkudziesięciu minutach. Jednak jest to na skutek rozmowy z ratownikiem medycznym – wskazał sędzia. Jednocześnie podkreślił, że w ocenie sądu nie budzi wątpliwości fakt, iż oskarżony zbiegł z miejsca zdarzenia.

Jak wynika z ustaleń sądu, Toyota, którą kierował Szymon C., była homologowana dla pięciu osób. Tymczasem w chwili wypadku podróżowało nią łącznie 10 osób, a w tym trzech pasażerów znajdowało się w przestrzeni bagażowej. Dodatkowo pojazd nie posiadał ważnych badań technicznych. Termin ich wykonania upłynął niemal dwa tygodnie przed zdarzeniem, co oznaczało, że samochód nie powinien być dopuszczony do ruchu.

Sąd nie miał również wątpliwości co do rażącego przekroczenia prędkości. Z opinii biegłego wynikało, że samochód poruszał się z prędkością co najmniej 130 km/h przy obowiązującym ograniczeniu do 50 km/h.

Uzasadniając wymiar kary, sędzia wskazał zarówno okoliczności obciążające, jak i łagodzące. – Na korzyść oskarżonego przemawiają takie okoliczności jak młody wiek, jego niekaralność, pojednanie się z pokrzywdzonymi, bowiem oskarżony zawarł w postępowaniu sądowym ugody ze wszystkimi pokrzywdzonymi, wyraził żal, przeprosił rodziców zmarłych kolegów i te przeprosiny zostały przyjęte – powiedział sędzia Woliński.

KATARZYNA NAKONIECZNA

● WIĘCEJ NA WWW.DZIENNIKWSCHODNI.PL

REKLAMA

PGE
PGE Dystrybucja

CSW ENERGETYK W NAŁĘCZOWIE

NIERUCHOMOŚĆ NA SPRZEDAŻ

Nałęczów, ul. Paderewskiego 10

PGE Dystrybucja S.A. Oddział Lublin informuje, że prowadzi postępowanie w trybie przetargu pisemnego nieograniczonego na sprzedaż prawa użytkowania wieczystego/prawa własności nieruchomości zabudowanych i niezabudowanych, położonych w Nałęczowie przy:
ul. Paderewskiego 10 oznaczonej numerem działki 18/2,
ul. Głowackiego oznaczonej numerem działki 16,
ul. Chmielewskiego oznaczonej numerem działki 21/1.

SCAN ME

P4928

eprasa.pl e1b551c53a

Agresywny Zimbabwejczyk

41-letni obywatel Zimbabwe podczas bójki w jednym z lubelskich lokali ranił mieszkańca Lublina półlitrowym kuflem. Pan Grzegorz zalał się krwią i trafił do szpitala. Sprawę wyjaśniają politycy Konfederacji. – Reagujmy i nie bądźmy obojętni! – apeluje marszałek **Krzysztof Bosak**.

Pan Grzegorz o zdarzeniach z nocy między 30 a 31 maja szczegółowo opowiedział telewizji wPolsce24. - Nawiązała się sprzeczka. Wymieniliśmy się kilkoma zdaniami. Ten człowiek oddalił się do innego miejsca w tym pubie. Obserwowałem, co robi. Zauważyłem, że wraca z powrotem do mnie, trzymając w ręku piwo. Podszedł i z agresją, z jaką wyrażał się poprzednio, zapytał, czy mam problem. Odpowiedziałem, że on ma problem. Chcąc uniknąć dalszej interakcji, lekko się od niego odwróciłem. I nagle poczułem mocne uderzenie w tył głowy. Schyliłem się. Złapałem się za tył głowy. Chciałem się z tego miejsca oddalić. Poczułem jeszcze jedno uderzenie. Złapałem się za głowę. Całe ręce miałem mokre. Zobaczyłem kałużę krwi pod sobą – opowiadał mieszkaniec Lublina.

Wirtualna Polska ustaliła, że obywatel Zimbabwe, który był sprawcą całego zdarzenia, nie mieszka na co dzień w Lublinie. Żyje w Warszawie, jest DJ-em, przyjechał tu na Africa Day Festival. Nie miał – tak wynika z informacji WP – wcześniej problemów z prawem, więc policja nie złożyła wniosku o deportację.

Pan Grzegorz twierdzi, że od lekarzy na lubelskim SOR usłyszał, że „nigdy nie widzieli tak głębokiej i rozległej rany w tej części głowy". Ale obywatel Zimbabwe usłyszał „tylko" zarzut spowodowania lekkiego uszczerbku na zdrowiu, za co grozi mu kara grzywna, ograniczenie wolności lub do dwóch lat za kratkami.

I to właśnie podejście śledczych i wymiaru sprawiedliwości do tej sprawy najbardziej bulwersuje polityków Konfederacji.

- Murzyn pobił Polaka z użyciem szklanki. Policja go puściła jakby nigdy nic – grzmi **Piotr Zduńczyk**, wiceprezes Ruchu Narodowego na Lubelszczyźnie. - Powinien być aresztowany, a następnie wydalony z kraju!

Pan Grzegorz z Lublina ma rozległą ranę po szwach i prawdopodobne obrażenia rdzenia kręgowego, wciąż przebywa w szpitalu. Jego napastnik usłyszał zarzut lekkiego uszczerbku na zdrowiu. Nie ma wniosku o areszt. Nie ma wniosku o deportację.

- Odwiedziłem dziś w szpitalu pana Grzegorza, Polaka zaatakowanego przez obywatela Zimbabwe – pisze z kolei **Rafał Mekler**, jeden z liderów lubelskiej Konfederacji. - Porozmawialiśmy chwilę o całym zajściu, pan Grzegorz podkreślał że nie spodziewał się że w swoim mieście może go coś takiego spotkać, że ktoś go od tyłu zaatakuje, a szczególnie w urodziny, które chciał spędzić z przyjaciółmi na mieście. Jesteśmy zdruzgotani stanowiskiem policji i prokuratury, rozpoznającej atak jako czyn o niskiej kwalifikacji prawnej, podczas gdy faktycznie centymetry dzieliły szkło od tętnicy.

Głos zabrał też marszałek Bosak, który skierował pismo z interwencją do Komendanta Miejskiego Policji w Lublinie w sprawie „rażąco niskiej kwalifikacji prawnej czynu obywatela Zimbabwe". - Skandal w Lublinie po Africa Day Festival. Dziękuję Rafałowi Meklerowi za trzymanie ręki na pulsie.

JAN MAZUREK

● **Więcej na www.dziennikwschodni.pl**

Pani
Aleksandrze Bąk
Pracownicy
Wydziału Obsługi Klientów i Profilaktyki
Lubelskiego Oddziału Wojewódzkiego
Narodowego Funduszu Zdrowia

wyrazy głębokiego współczucia
z powodu śmierci

TATY

składają
Dyrektor i Pracownicy
Lubelskiego Oddziału Wojewódzkiego
Narodowego Funduszu Zdrowia

n743

KULISY ODEJŚCIA MARKA KUDELI Z RATUSZA

Polityczne trzęsienie w Zamościu

Rezygnacja wiceprezydenta została opatrzona krótkim komunikatem o powodach osobistych. Jego późniejsze oświadczenie pokazało jednak znacznie szerszy problem. W tle są cztery procedury oświatowe, niewysłane na czas zawiadomienia do kuratorium, nieskuteczne próby ratowania terminów i pytanie, dlaczego tak poważny błąd organizacyjny wyszedł na jaw dopiero po fakcie.

Kamil Pomorski

Marek Kudela nie jest już pierwszym zastępcą prezydenta Zamościa. Rezygnację złożył 2 czerwca 2026 roku, a prezydent Rafał Zwolak ją przyjął. Oficjalnie decyzja została uzasadniona względami osobistymi, jednak sam Kudela w opublikowanym oświadczeniu jasno wskazuje, że tłem jego odejścia był kryzys wokół zamojskiej oświaty. Chodzi o planowaną reorganizację miejskich placówek edukacyjnych: Przedszkola Miejskiego nr 1, Przedszkola Miejskiego nr 6, Przedszkola Miejskiego nr 7 i V Liceum Ogólnokształcącego. Problemem okazało się niedochowanie terminu zawiadomienia lubelskiego kuratora oświaty o zamiarze likwidacji lub przeniesienia placówek.

Zgodnie z procedurą organ prowadzący powinien zawiadomić m.in. rodziców oraz kuratora co najmniej sześć miesięcy przed planowanymi zmianami. Według oświadczenia Kudeli, zawiadomienia do kuratorium nie zostały wysłane w terminie we wszystkich czterech sprawach.

Odejście z prestiżowej i odpowiedzialnej funkcji Marka Kudeli, wiceprezydenta Zamościa, rozwiązuje kwestię personalną, ale nie wyjaśnia jak doszło do niewysłania zawiadomień do lubelskiego kuratora oświaty w czterech odrębnych postępowaniach FOT. MAREK KUDELA/FB, ZAMOŚĆ/FB

BŁĄD FORMALNY, KTÓRY URUCHOMIŁ KRYZYS

Kudela informuje, że o uchybieniu dowiedział się 25 marca 2026 roku podczas spotkania z dyrektor Wydziału Oświaty. Jak twierdzi, sporządzono z tego spotkania protokół. Przyczyną problemu miał być błąd pracownika związany z nieprawidłowym uporządkowaniem dokumentów. Były wiceprezydent zwraca jednak uwagę, że nie chodziło o pojedynczą pomyłkę.

„Na szczególną uwagę zasługuje jednak fakt, że wskazywany mechanizm błędu miał dotyczyć nie jednej sprawy, lecz wszystkich czterech procedur objętych działaniami Wydziału" – napisał Kudela.

Po ujawnieniu problemu Wydział Oświaty miał przygotować pisma do lubelskiego kuratora oświaty dotyczące przywrócenia terminów. Kudela zaakceptował tę rekomendację, zakładając, że zaproponowana ścieżka jest prawnie możliwa i pozwoli kontynuować procedury. Na początku kwietnia okazało się jednak, że wniosek o przywrócenie terminu jest nieskuteczny. Kolejnym krokiem było zażalenie do Ministerstwa Edukacji Narodowej na postanowienie kuratora. Zostało ono wysłane 7 kwietnia 2026 roku. Pod koniec kwietnia miasto otrzymało postanowienie ministra edukacji, z którego wynikało, że obrana ścieżka odwoławcza była niedopuszczalna, a uchybionego terminu nie można było naprawić w ten sposób.

KUDELA: REKOMENDOWANO MI ROZWIĄZANIA NIESKUTECZNE

W oświadczeniu Kudela wyraźnie wskazuje, że działał w oparciu o informacje przekazywane przez osoby odpowiedzialne za prowadzenie spraw oświatowych. „Od początku, tj. od przekazania mi w dniu 25 marca 2026 roku informacji o pierwotnej nieprawidłowości, rekomendowano mi rozwiązania, które – jak później się okazało – nie mogły doprowadzić do skutecznego usunięcia skutków zaistniałego uchybienia" – stwierdził. Były zastępca prezydenta podkreśla, że jako osoba nadzorująca obszar oświaty ponosi odpowiedzialność polityczną i organizacyjną. Jednocześnie zaznacza, że nie jest możliwe, aby prezydent lub jego zastępcy posiadali specjalistyczną wiedzę z każdego zakresu działania urzędu. Właśnie dlatego – jak pisze – funkcjonują wyspecjalizowane wydziały oraz obsługa prawna.

W końcowej części oświadczenia Kudela przyznaje jednak, że powinien był działać bardziej stanowczo. „Mogłem wykazać się większą konsekwencją oraz podjąć skuteczniejsze działania nadzorcze. To właśnie w tym obszarze dostrzegam własne niedociągnięcia" – napisał.

SPÓR O INFORMOWANIE RADNYCH

Jednym z głównych zarzutów wobec Kudeli był brak wcześniejszego poinformowania Rady Miasta o problemach proceduralnych. Część radnych związanych ze środowiskiem prezydenta **Rafała Zwolaka** skierowała do niego pismo, w którym domagała się odwołania wiceprezydenta, wskazując na utratę zaufania politycznego. Kudela odpiera te zarzuty. Twierdzi, że nie wydawał żadnych poleceń ukrywania sprawy przed radnymi.

„Pragnę stanowczo sprzeciwić się narracji, narzucanej opinii publicznej, wskazującej, że został wydany przeze mnie jakikolwiek nakaz utrzymania w tajemnicy, zakaz przekazywania radnym informacji lub wręcz zlecenie niepowiadamiania radnych" – podkreślił. Według jego wyjaśnień radni nie zostali poinformowani wcześniej, ponieważ w ratuszu zakładano, że istnieją jeszcze prawnie dopuszczalne sposoby naprawienia sytuacji. Dopiero po stanowisku ministra edukacji miało się okazać, że pierwotna procedura nie może zostać skutecznie doprowadzona do końca.

Twierdzi, że wtedy rozpoczęto poszukiwanie rozwiązania alternatywnego. Chodziło o wydanie odpowiednich zarządzeń przez prezydenta miasta, które miały pozwolić na zachowanie terminów realizacji planowanych działań.

ZWOLAK PRZEJĄŁ NADZÓR

Prezydent Zwolak poinformował, że po przyjęciu rezygnacji Kudeli osobiście przejął nadzór nad wydziałami, które dotąd podlegały pierwszemu zastępcy. Część obowiązków ma być tymczasowo rozdzielona między prezydenta i jego zastępczynię **Martę Pfeifer**.

Rezygnacja Kudeli rozwiązuje kwestię personalną, ale nie wyjaśnia najważniejszego problemu. Nadal otwarte pozostaje pytanie, jak doszło do niewysłania zawiadomień do lubelskiego kuratora oświaty w czterech odrębnych postępowaniach. Sam Kudela w oświadczeniu przyznaje, że sprawa wymaga pełnego wyjaśnienia. Zwraca uwagę, że przygotowanie i wysyłka korespondencji powinny pozostawiać ślad w dokumentacji kancelaryjnej, rejestrach oraz systemie obiegu dokumentów. W praktyce to właśnie ten wątek może być teraz najważniejszy dla zamojskiego Ratusza. Bo spór nie dotyczy już tylko politycznej odpowiedzialności byłego wiceprezydenta, ale sprawności urzędu w prowadzeniu procedur dotyczących szkół i przedszkoli.

eprasa.pl e1b551c53a

FLORIANY 2026
DZIENNIKA WSCHODNIEGO

NASZ PLEBISCYT

GŁOSUJEMY!!!

WYBIERZ ZWYCIĘZCÓW W KATEGORIACH:

- JEDNOSTKA OSP ROKU
- DRUH OSP ROKU
- MŁODZIEŻOWA DRUŻYNA POŻARNICZA ROKU

GŁOSOWANIE POTRWA DO 21 CZERWCA

GŁOSUJ NA: dziennikwschodni.pl

Plebiscyt odbywa się pod patronatem Oddziału Wojewódzkiego Związku Ochotniczych Straży Pożarnych w Lublinie

in232 70

eprasa.pl e1b551c53a

By Arkady były piękniejsze niż za

● Dokończenie ze str. 1

Paweł Materny, który w spółce Arkady zajmuje się najmem lokali, wylicza, że do zagospodarowania będzie około 2700 metrów kwadratowych powierzchni. – Poszczególne lokale będą miały powierzchnię od około 25 do 35 metrów kwadratowych – mówi Materny. – W praktyce oznacza to model, w którym restauracje dysponują głównie zapleczem kuchennym, natomiast miejsca siedzące są wspólne dla wszystkich gości. Planujemy również kilka klasycznych restauracji. Zakładam, że będą cztery takie lokale. Dodatkowo przewidujemy osiem sklepów, z czego cztery będą działały w formule hybrydowej, czyli handlowo-gastronomicznej. Przykładowo będzie można kupić produkty, ale również usiąść przy stoliku i zamówić dania na miejscu.

Przekazuje, że łącznie cały projekt Alchemii obejmie około 35 punktów. Sam foodhall to 22 albo 23 koncepty gastronomiczne. Inwestor przewiduje między 500 a 600 miejsc siedzących dla klientów.

● Czy może pan zdradzić, jakie rodzaje kuchni i restauracji pojawią się w foodhallu? – pytam.

- Tak, prowadzimy już zaawansowane rozmowy z najemcami. Część marek będzie pokrywać się z konceptami obecnymi już w innych foodhallach w Polsce. Na pewno pojawią się: kuchnia hinduska, tajska, koreańska, grecka, włoska, meksykańska, gruzińska, restauracja rybna, koncept z daniami z woka, hamburgery, kebab, asianburger, dim sum i ramen, restauracja polska, naleśnikarnia, punkt z lodami, frytki, kawiarnie. To właściwie pełen przekrój kuchni, które cieszą się największym zainteresowaniem klientów. Zależy nam, żeby koncepty się nie dublowały. Chcemy, aby każdy najemca skupił się na własnej specjalizacji i unikalnej ofercie, bez bezpośredniego konkurowania z innymi i generowania konfliktów. Kluczowe jest to, że goście nie muszą wybierać jednej restauracji dla całej grupy. Mogą wspólnie usiąść przy jednym stole, a każda osoba zamawia dokładnie to, na co ma ochotę – opowiada Paweł Materny.

W ramach kompleksu Alchemii powstanie również parking podziemny.

- W tej części miasta zawsze brakuje miejsc postojowych – stwierdza Marek Woliński.

Obecnie Arkady zarządzają parkingiem za lubelskim ratuszem na 70 miejsc. Po budowie parkingu podziemnego ich liczba wzrośnie do 370.

PARKING I SCHRON

- To ponad pięciokrotne zwiększenie. Chcielibyśmy, żeby korzystali z niego zarówno klienci foodhallu, jak i osoby odwiedzające centrum miasta. Widzimy też możliwość współpracy z hotelami, które również mają potrzeby parkingowe. Parking będzie dwupoziomowy. Część zostanie przeznaczona dla samochodów elektrycznych. Stąd potrzeba budowy odpowiedniego węzła energetycznego i magazynów energii – mówi Woliński.

Parking podziemny pod Alchemią, na czym szczególnie zależało władzom Lublina, ma pełnić funkcję miejsca doraźnego schronienia, co wymaga zapewnienia odpowiednich systemów zasilania, wentylacji, oświetlenia.

Marek Woliński pokazuje mi kilkanaście zdjęć wizualizacji i projektowych plansz. Przedstawia obraz tego, jak docelowo prezentować będzie się Alchemia, która przybierze układ tarasowy i na którą złożą się dwa główne budynki.

KREM SUŁTAŃSKI

- Pierwszy to Arkady, miejsce z historią. Działała tu restauracja Pod Arkadami. Wielu mieszkańców Lublina pamięta choćby krem sułtański. W Alchemii budynek ten nadal będzie pełnił funkcję gastronomiczną, zostanie tylko powiększony o jedno piętro, stworzymy dwa poziomy restauracyjne. Pojawi się też wejście od ulicy Lubartowskiej. Drugi obiekt przybierze trójkątną formę i urośnie przy zbiegu ulic Bajkowskiego i Lubartowskiej, gdzie kiedyś były kasy biletowe. Tam przewidujemy jeden lokal restauracyjny, reprezentacyjny, przeszklony, możliwie jak najbardziej transparentny. A pod jednym z tarasów znajdzie się część foodhallowa – relacjonuje Woliński.

ULUBIONE MIEJSCE

Pytam Wolińskiego, czy poza gastronomią i parkingiem podziemnym odwiedzający Alchemię znajdą tam jeszcze coś dla siebie.

- Zależy nam, żeby ludzie nie przychodzili tu tylko coś zjeść i od razu wychodzili. Chcemy stworzyć miejsce, w którym będzie można spędzać czas. Dlatego ważne jest całe zagospodarowanie terenu. Planujemy plac zabaw, schodki, nieregularne przestrzenie, miejsca do siedzenia.

● Co z zielenią?

- Znajdujemy się na terenie zielonym i chcemy to uszanować. To są również wymogi konserwatorskie. Na powierzchni pozostaną tylko dwa budynki. Reszta ma być możliwie mocno zazieleniona. Chcemy zagospodarować teren jak największą ilością zieleni.

● A eventy?

- Miejsca, na których się wzorujemy, mają bardzo silną funkcję wydarzeniową. U nas też chcielibyśmy, żeby coś się działo. Nie będą to duże imprezy masowe. Nic dla kilkudziesięciu tysięcy osób. Ale kameralne koncerty, performansy, warsztaty kulinarne, spotkania, pokazy czy inne niewielkie wydarzenia jak najbardziej.

● Do której godziny będzie działała Alchemia?

- Na pewno nie całodobowo. Zakładamy, że część foodhallowa będzie działała mniej więcej do północy. Ta

Każdy błąd archeologa jest

- To bardzo trudny teren. Wykopy miejscami mają nawet cztery metry głębokości, więc musimy przerzucać ogromne ilości zie
– mówi nam doktor **Rafał Niedźwiadek** z UMCS-u, który prowadzi badania ar

● Badania archeologiczne na terenie Arkad trwają od trzech dekad.

- Pierwsze prace wykopaliskowe odbyły się w 1997 roku pod kierunkiem Andrzeja Hunicza z PKZ. Ja objąłem pieczę nad tym miejscem w 2006 roku i od tamtej pory, czyli już prawie dwudziestu lat, prowadzimy tam kolejne etapy badań. Trzeba mieć na uwadze, że to olbrzymi teren, a same prace archeologiczne są największymi wykopaliskami, jakie kiedykolwiek prowadzono w Śródmieściu Lublina.

● Co było lub dalej jest największym archeologicznym wyzwaniem?

- Wyzwania przez ten czas bardzo się zmieniały. W 2006 roku naszym zadaniem było dokończenie badań z lat dziewięćdziesiątych, które nie odpowiedziały na wszystkie pytania. Już wtedy mieliśmy odkrycia związane z epoką słowiańską. Później projekt budowlany zakładał odbudowę skrzydła klasztornego na zamknięciu północnego dziedzińca ratusza. Problem polegał na tym, że znajdował się tam dawny cmentarz. Spędziliśmy tam około dwóch lat, odsłaniając blisko dwieście grobów, zawierających kilkaset pochówków. Odkryliśmy również nieistniejące skrzydła klasztoru karmelitów, udało się rozwarstwić etapy ich przebudowy i określić funkcję poszczególnych pomieszczeń. W 2017 roku wróciliśmy na właściwy teren Arkad, czyli działkę, na której znajdował się pomnik Ofiar Masowej Eksterminacji Ludności Żydowskiej.

● I?

- To była wielka niewiadoma. Już wcześniej, z nadzorów nad odwiertami geotechnicznymi w 2006 roku, poznaliśmy ogromną zmienność gruntu: od dwóch do nawet ośmiu metrów głębokości. Wiedzieliśmy więc, że wchodzimy w teren kompletnie nieprzewidywalny. Spodziewaliśmy się raczej przestrzeni ogrodów klasztornych. Taki obraz znamy choćby ze słynnego obrazu „Pożar miasta Lublina" z 1719 roku. Spokojne ogrody, jakieś ruiny, teren raczej pusty. Tymczasem odkryliśmy schron przeciwlotniczy z czasów II wojny światowej, a później kolejne ślady działalności karmelitów. Ale najważniejsze było, co innego: osada z okresu piastowskiego i schyłku epoki plemiennej. Tego typu osad wokół Lublina znamy wiele, ale ta była wyjątkowa.

● Co takiego czyniło ją wyjątkową?

- Przede wszystkim była jednofazowa. To oznacza, że ludzie zamieszkali tam raz, osada spłonęła albo została opuszczona i już nigdy do niej nie powrócono. Dzięki temu mamy doskonale zachowany obraz życia z jednego konkretnego momentu historycznego. Druga rzecz, osada była zorganizowana wokół centralnego placu. Widać wyraźnie, że ktoś zaplanował ją przestrzennie. To nie była przypadkowa zabudowa.

● Jak możemy ją datować?

- Datowanie radiowęglowe wskazuje na schyłek okresu plemiennego i początki państwa polskiego, przełom X i XI wieku. Schyłek funkcjonowania tej osady przypada już na czasy Bolesława Chrobrego, natomiast jej największy rozwój wiążemy prawdopodobnie z okresem Mieszka I. To bardzo ważne również dlatego, że historycy nadal dyskutują, czy Lublin został włączony do państwa polskiego jeszcze przez Mieszka I, czy dopiero przez Chrobrego. Być może właśnie opuszczenie tej osady na początku XI wieku będzie argumentem za tym, że to Chrobry wprowadził tutaj nowy porządek przestrzenny i zmienił układ osadniczy. Nie możemy jeszcze udzielić ostatecznej odpowiedzi, ale po raz pierwszy mamy w pełni odkrytą i uporządkowaną osadę z tego

przełomowego momentu historii.

● Później badania zostały przerwane?

- Tak. Była sprawa sądowa, później dwa lata przerwy związanej z pandemią. Do badań wróciliśmy ponownie w 2025 roku, tym razem już pod auspicjami Instytutu Archeologii UMCS, gdzie pracuję. Początkowo mieliśmy jedynie dokończyć fragment badań z 2017 roku. Został nam niewielki pas terenu do granicy inwestycji. Ale w międzyczasie zmienił się projekt parkingu i zakres badań został rozszerzony dalej na północ. Aktualnie badamy teren przed frontem Arkad i jesteśmy mniej więcej w połowie zadania.

● Czy nowe badania przyniosły kolejne odkrycia?

- Oprócz dalszych śladów tej wczesnośredniowiecznej osady odkryliśmy również zabudowę renesansowego Lublina. Jesienią ubiegłego roku trafiliśmy na bardzo solidne mury biegnące wzdłuż ulicy Świętoduskiej. Kiedy za-

eprasa.pl e1b551c53a

Mieszka i Chrobrego

część będzie funkcjonowała w jednym systemie technologicznym, więc narzucone zostaną stałe godziny otwarcia. Oddzielne restauracje mogą mieć większą elastyczność.

● Jakie Arkady się wam marzą?

- Dobrze, jeśli mieszkańcy znajdą tu swoje ulubione miejsca. Lublin jest piękny. Ma wyjątkowy klimat. I czujemy, że ta inwestycja może ten klimat dopełnić. Oczywiście, to projekt komercyjny. Robimy biznes. Ale biznes można prowadzić też tak, żeby był przyjazny dla ludzi – puentuje Marek Woliński, przedstawiciel spółki Arkady.

OCZEKIWANIA PREZYDENTA ŻUKA

Temat Arkad i Alchemii poruszyliśmy w niedawnej długiej rozmowie z prezydentem **Krzysztofem Żukiem**.

- Teren ten pozostaje w użytkowaniu wieczystym prywatnej spółki, decyzję w tej sprawie podjął jeszcze były prezydent Andrzej Pruszkowski. Kiedy teraz słyszę krytykę ze strony Prawa i Sprawiedliwości, warto przypomnieć, jaka była kolejność zdarzeń. Osobiście już dawno widziałbym w tym miejscu parking, bo to bardzo dobry projekt do realizacji w formule partnerstwa publiczno-prywatnego. Tymczasem od 2004 roku nie wydarzyło się tam nic. Staramy się więc budować realny, pozytywny scenariusz. Z mojego upoważnienia Tomasz Fulara, zastępca prezydenta, rozpoczął rozmowy z inwestorem, które zakończyły się porozumieniem i podpisaniem protokołu uzgodnień ze spółką. Działania zmierzają w kierunku budowy wielopoziomowego parkingu, a uzupełnieniem projektu ma być przede wszystkim infrastruktura gastronomiczna skierowana do turystów i mieszkańców. Zakładamy, że w ciągu najbliższych dwóch lat inwestorowi uda się doprowadzić do realizacji tego przedsięwzięcia – mówił nam prezydent Żuk.

WYSOKA JAKOŚĆ

Ze strony miasta projektem zajmuje się **Tomasz Fulara**, wiceprezydent do spraw inwestycji i rozwoju.

- W ubiegłym roku wypracowaliśmy porozumienie regulujące harmonogram i warunki realizacji inwestycji. Dziś dysponujemy konkretnymi ustaleniami deklaracjami inwestora dotyczącymi kolejnych etapów prac. Patrzymy na ten projekt z przekonaniem, że najbliższe lata przyniosą rzeczywisty przełom w zagospodarowaniu tego miejsca. Spółka dysponuje gruntem w ramach użytkowania wieczystego z przeznaczeniem pod budowę podziemnego parkingu wielopoziomowego na co najmniej 300 miejsc postojowych, z częścią usługową o powierzchni sprzedaży do 2000 metrów kwadratowych, a plany obejmują także modernizację i rozbudowę budynku Arkady. Na mocy zawartej umowy realizacja fundamentów powinna rozpocząć się najpóźniej do końca lipca przyszłego roku, a zakończenie zabudowy w stanie surowym zamkniętym do końca 2028 roku – mówi nam wiceprezydent Lublina.

- Z punktu widzenia miasta najważniejsze jest to, aby miejsce odzyskało swoją wartość, stając się atrakcyjną przestrzenią dla mieszkańców i osób odwiedzających Lublin. Zapowiadana oferta gastronomiczna odpowiada współczesnym trendom rozwoju śródmieść. Dla nas bardzo istotne jest również stworzenie wysokiej jakości przestrzeni publicznej z zielenią i miejscem spotkań, które wpisze się w charakter historycznego centrum Lublina, w bezpośrednim sąsiedztwie Starego Miasta i ważnych przestrzeni publicznych. Dlatego znaczenie tej inwestycji wykracza poza sam obiekt czy parking. To projekt, który może pomóc domknąć proces rewitalizacji tej części Śródmieścia. Dodatkową wartością jest możliwość wykorzystania infrastruktury parkingu w sytuacjach kryzysowych – podsumowuje Fulara.

JAN MAZUREK

nieodwracalny

emi uformowanej w XVIII i XIX wieku, żeby dostać się do najstarszych pokładów
rcheologiczne na terenie Arkad.

częliśmy analizować źródła historyczne, okazało się, że karmelici po przejęciu tego terenu stopniowo wykupywali kolejne nieruchomości i likwidowali wcześniejszą zabudowę. Obraz znany z „Pożaru miasta Lublina" pokazuje już teren „po uporządkowaniu" przez zakonników. My natomiast odkrywamy wcześniejszą, nieznaną zabudowę. Początkowo wydawało się, że to jedna kamienica. Ale wiemy już, że były tam co najmniej dwie albo trzy. Mam wrażenie, że te badania pozwolą odkryć zupełnie nieznaną renesansową i wczesnośredniowieczną dzielnicę Lublina.

● Jak długo mogą jeszcze potrwać badania?

- To bardzo trudny teren. Wykopy miejscami mają nawet cztery metry głębokości, więc musimy przerzucać ogromne ilości ziemi uformowanej w XVIII i XIX wieku, żeby dostać się do najstarszych pokładów. Dodatkowo nie możemy używać ciężkiego sprzętu w miejscach, gdzie pojawia się zabudowa historyczna, bo moglibyśmy ją zniszczyć. Jeśli nic nadzwyczajnego się nie wydarzy, to myślę, że do końca wakacji powinniśmy zakończyć najważniejszy etap badań przed Arkadami.

● Gdyby nie presja inwestycji i budowy parkingu, można by prowadzić te badania jeszcze przez wiele lat?

- Oczywiście. Można byłoby prowadzić wszystko znacznie wolniej i z większym udziałem robót ręcznych, ale żyjemy w XXI wieku i uniwersytet również funkcjonuje w określonych ramach finansowych. Mamy konkretny budżet i harmonogram, więc musimy optymalizować metody pracy. To jednak nie oznacza końca badań naukowych. Po zakończeniu prac terenowych zostaną tysiące zabytków i próbek do opracowania. Mamy na przykład ogromne ilości polepy: wypalonej gliny z odciskami roślin używanych do wzmacniania konstrukcji. Są dziesiątki tysięcy zabytków wymagających analiz. To wszystko będzie później jeszcze przez lata opracowywane naukowo. Arkady powstały w dawnym wąwozie, który jest całkowicie niewidoczny w przestrzeni miasta. Na dnie tego wąwozu znajdujemy już zabytki pradziejowe sprzed nawet pięciu tysięcy lat. To nie jest w Lublinie wyjątkowe, ale tutaj problemem jest głębokość. Obawiam się jedynie sytuacji, w której dotrzemy do najgłębszego miejsca wąwozu, nawet siedem – osiem metrów pod obecną rzędną terenu. Wtedy największym wyzwaniem stanie się zabezpieczenie wykopów. Ale i na to mamy już przygotowane rozwiązania.

● Czy uważa pan, że uda się zakończyć te badania z należytą dbałością o historię i z szacunkiem dla tego miejsca?

- Każdy archeolog powinien pamiętać, że błąd popełniony w terenie jest nieodwracalny. Tego uczę również swoich studentów. Dlatego do badań podchodzimy bardzo skrupulatnie, żeby niczego nie przeoczyć i nie zniszczyć. Jednocześnie bardzo cieszy mnie podejście inwestora. Przez te wszystkie lata naprawdę zrozumiał wagę tego miejsca i potrzebę pokazania historii w przyszłej bryle parkingu. Nie wiemy jeszcze dokładnie, w jakiej formule to zostanie zrealizowane: czy będą gabloty, multimedia, może elementy interaktywne, ale jestem przekonany, że każdy odwiedzający przyszłe Arkady będzie miał kontakt z historią tego miejsca. Rozmawiamy nawet o grach terenowych i innych nowoczesnych formach opowiadania historii. Chcemy, żeby efekty naszej pracy nie trafiły wyłącznie do publikacji naukowych i muzealnych magazynów, ale również do mieszkańców i odwiedzających Lublin.

ROZMAWIAŁ JAN MAZUREK

Opole Lubelskie, dn. 05.06.2026 r.

OGŁOSZENIE BURMISTRZA OPOLA LUBELSKIEGO

o rozpoczęciu konsultacji społecznych projektu planu ogólnego gminy Opole Lubelskie wraz z prognozą oddziaływania na środowisko

Na podstawie art. 13i ust. 3 pkt 8 ustawy z dnia 27 marca 2003 r. o planowaniu i zagospodarowaniu przestrzennym (Dz.U. z 2026 r. poz. 538), art. 39 ust.1 i art. 54 ust. 2 ustawy z dnia 3 października 2008 r. o udostępnianiu informacji o środowisku i jego ochronie, udziale społeczeństwa w ochronie środowiska oraz o ocenach oddziaływania na środowisko (Dz.U. z 2026 r. poz. 670)

ZAWIADAMIAM

o rozpoczęciu konsultacji społecznych dotyczących projektu planu ogólnego gminy Opole Lubelskie wraz z prognozą oddziaływania na środowisko w dniach od 05.06.2026 r. do 06.07.2026 r.

KONSULTACJE SPOŁECZNE PROWADZONE BĘDĄ W NASTĘPUJĄCYCH FORMACH:

- zbieranie uwag do projektu planu
- spotkanie otwarte, które odbędzie się **16.06.2026 r.** o godzinie **16:00**, w sali konferencyjnej Urzędu Miejskiego w Opolu Lubelskim ul. Lubelska 4, 24-300 Opole Lubelskie,
- dyżury projektanta planu w dniach **23.06.2026 r.** w godzinach **16:00-17:00** oraz **24.06.2026 r.** w godzinach **15:30-16:30** w sali konferencyjnej Urzędu Miejskiego w Opolu Lubelskim

Projekt planu ogólnego wraz z prognozą oddziaływania na środowisko został udostępniony w siedzibie Urzędu Miejskiego w Opolu Lubelskim, ul. Lubelska 4, 24-300 Opole Lubelskie, pok. Nr 217, w godzinach pracy Urzędu oraz w Biuletynie Informacji Publicznej (w zakładce Zagospodarowanie Przestrzenne, Plan ogólny) i na stronie internetowej Urzędu Miejskiego w Opolu Lubelskim.

UWAGI DO PROJEKTU PLANU OGÓLNEGO NALEŻY SKŁADAĆ DO BURMISTRZA OPOLA LUBELSKIEGO:

- na piśmie utrwalonym w postaci papierowej, w siedzibie Urzędu Miejskiego w Opolu Lubelskim, ul. Lubelska 4, 24-300 Opole Lubelskie, na formularzu w postaci papierowej,
- na piśmie w postaci elektronicznej, za pomocą środków komunikacji elektronicznej w szczególności poczty elektronicznej na adres: sekretariat@opolelubelskie.pl , AE:PL-13541-44469-ASBJT-29 lub za pomocą platformy ePUAP na adres skrzynki podawczej: /0612053/umopole, na formularzu w formie dokumentu elektronicznego.

Formularz pisma dotyczącego aktu planowania przestrzennego, na którym należy składać uwagi, dostępny jest na stronie Biuletynu Informacji Publicznej (w zakładce Zagospodarowanie Przestrzenne, Plan ogólny) lub w siedzibie Urzędu. Uwaga powinna zawierać imię i nazwisko albo nazwę oraz adres zamieszkania albo siedziby oraz adres poczty elektronicznej, o ile składający taki posiada, a także wskazanie, czy jest właścicielem lub użytkownikiem wieczystym nieruchomości objętej wnioskiem. Można podać dodatkowe dane do kontaktu takie jak adres do korespondencji lub numer telefonu.

Uwagi i wnioski do prognozy oddziaływania na środowisko należy składać w formie pisemnej lub ustnie do protokołu w siedzibie Urzędu Miejskiego w Opolu Lubelskim, ul. Lubelska 4, 24-300 Opole Lubelskie albo za pomocą środków komunikacji elektronicznej na adres sekretariat@opolelubelskie.pl, AE:PL-13541-44469-ASBJT-29 lub za pomocą platformy ePUAP na adres skrzynki podawczej: /0612053/umopole bez konieczności opatrywania ich kwalifikowalnym podpisem elektronicznym.

Organem właściwym do rozpatrzenia uwag i wniosków jest Burmistrz Opola Lubelskiego.

Administratorem danych osobowych w związku z realizacją zadań w zakresie planowania przestrzennego jest Gmina Opole Lubelskie, ul. Lubelska 4, 24-300 Opole Lubelskie. Administrator wyznaczył inspektora ochrony danych. Kontakt:iod@opolelubelskie.pl Pełna treść klauzuli jest dostępna pod adresem: https://umopolelubelskie.bip.lubelskie.pl oraz na tablicy ogłoszeń. Zgodnie z art. 8a ust. 1 w związku z przetwarzaniem przez burmistrza danych osobowych, uzyskanych w toku prowadzenia postępowań dotyczących sporządzania aktów planowania przestrzennego, prawo, o którym mowa w art. 15 ust. 1 lit. g rozporządzenia Parlamentu Europejskiego i Rady (UE) 2016/679 z dnia 27 kwietnia 2016 r. w sprawie ochrony osób fizycznych w związku z przetwarzaniem danych osobowych i w sprawie swobodnego przepływu takich danych oraz uchylenia dyrektywy 95/46/WE (ogólne rozporządzenie o ochronie danych) (Dz.Urz. UE L 119 z 04.05.2016, str. 1, z późn. zm.3)), zwanego dalej „rozporządzeniem 2016/679", przysługuje, jeżeli nie wpływa na ochronę praw i wolności osoby, od której dane te pozyskano.

in998

odwiedź nas na
www.dziennikwschodni.pl
facebook.com/dziennikwschodni
facebook.com/lubelskisport
Instagram
Twiter
dziennik WSCHODNI .pl

eprasa.pl e1b551c53a

Tak wygląda „wizytówka miasta". Opozycja zapowiada wnikliwą analizę pism, by sprawdzić, kiedy dokładnie pojawiły się pierwsze problemy i kto podjął kluczowe decyzje

FOT. AUTOR

GORĄCA BITWA O DOKUMENTY „FABRYKI CHEŁM"

Polityczny schron czy szklany dom?

Awantura o niedoszłą wizytówkę miasta powróciła z podwójną siłą. Na ostatniej sesji Rady Miasta Chełm zamiast o fundamentach flagowego biurowca klasy A, dyskutowano o „ukrywanych" papierach, urzędniczej zwłoce i politycznym odcięciu prądu. Gdy opozycja zarzuciła władzom brak profesjonalizmu, Magistrat zorganizował radnym... seans filmowy, zrzucając winę za finansowy pat na decyzje rządu centralnego.

Kamil Pomorski

Temat wypłynął niespodziewanie w punkcie wolnych wniosków i oświadczeń. Radni opozycyjni z Koalicji Obywatelskiej ostro skrytykowali sposób, w jaki miasto komunikuje się z nimi w sprawie spółki Fabryka Chełm – podmiotu zawiązanego przez miasto oraz operatora ARP w celu budowy nowoczesnego biurowca. Radny **Marek Sikora** zdradził kulisy spotkania z wiceprezydentem **Radosławem Wnukiem**, podczas którego opozycja poprosiła o pełną dokumentację i korespondencję z ARP. Według relacji radnego, urzędnicy zobowiązali się przekazać materiały następnego dnia. – Wyszliśmy z przekonaniem, że rzeczywiście następnego dnia dostaniemy informację. Taka była między nami umowa. No niestety czekaliśmy do poniedziałku. Nikt do nas nie zadzwonił, nie poinformował, czy te materiały są przygotowane – punktował Sikora.

W podobnym tonie wypowiedział się radny **Łukasz Krzywicki**, określając działania magistratu jako nieprofesjonalne. Podkreślił, że radni mają ustawowe prawo do kontroli, a korespondencja dotycząca inwestycji jest nieudostępniana z niewiadomych przyczyn.

SEANS FILMOWY ZAMIAST DOKUMENTÓW

Wiceprezydent Wnuk odpierał zarzuty deklarując, że całość materiałów zostanie przygotowana do wglądu w biurze rady. Zamiast natychmiastowego wyłożenia dokumentów na stół, władze miasta postanowiły jednak zaserwować radnym... pokaz filmowy. Wyemitowane wideo, zawierające archiwalne wycinki prasowe i wypowiedzi medialne, miało udowodnić, że urzędnicy nigdy niczego nie zatajali. Wnuk stanowczo zaprotestował przeciwko oskarżeniom o brak transparentności, przypominając, że on sam oraz prezydent **Jakub Banaszek** już od 2024 roku otwarcie mówili o optymalizacji projektu oraz zwiększonych kosztach.

Z zaprezentowanych materiałów wyłoniły się konkretne warianty ratowania inwestycji, które miasto brało pod uwagę w rozmowach:

- optymalizacja projektu (cięcie kosztów poprzez zmiany na elewacji, modyfikację modułów budynku czy przeniesienie fotowoltaiki na wiaty przystankowe, bez modyfikacji bryły i garaży)
- większa partycypacja finansowa miasta (samorząd prosił o szczegółową analizę kosztów w zamian za metraż, jaki mógłby zostać przekazany miastu)
- nowa funkcja garażu podziemnego (dostosowanie podziemi tak, aby mogły pełnić dodatkową funkcję schronów)

Jednocześnie wiceprezydent zaznaczył, że miasto kategorycznie odrzuciło wariant znaczącego ograniczenia gabarytów biurowca. Dla władz to projekt flagowy, który miał zmienić wizerunek Chełma, a nie wyłącznie czysty biznes.

POLITYCZNY KLINCZ

Wyjaśnienia te nie przekonały opozycji. Radny Krzywicki uznał film za wybiórczy i przypomniał, że biurowiec to nie prywatne przedsięwzięcie prezydenta Banaszka, ale inwestycja realizowana na miejskim majątku i gruncie przekazanym aportem. Radni domagają się wglądu w pełne dokumenty od samego początku procedowania, by móc realnie współpodejmować decyzje, a nie dowiadywać się o wszystkim po faktach.

Głos w dyskusji zabrała również przewodnicząca rady **Dorota Rybaczuk** (PiS), która wskazała palcem winnego obecnego patu. Stwierdziła wprost, że za obecnego rządu nie ma dalszego finansowania tej inwestycji. Narrację tę potwierdził wiceprezydent Wnuk, rzucając twarde oskarżenie: „Inwestycja została całkowicie ucięta przez Agencję Rozwoju Przemysłu. No niestety, ale stało się to po zmianie władzy". Według relacji Wnuka, przed roszadami w Warszawie rozmawiano jeszcze o zwiększeniu udziałów miasta, natomiast po zmianie władzy centralnej ARP zaczęła dążyć do całkowitej rezygnacji z inwestycji w Chełmie.

CO DALEJ Z „FABRYKĄ CHEŁM"?

Choć wiceprezydent obiecał, że radni ostatecznie dokumenty zobaczą, topór wojenny nie został zakopany. Opozycja zapowiada wnikliwą analizę pism, by sprawdzić, kiedy dokładnie pojawiły się pierwsze problemy i kto podjął kluczowe decyzje. Na ten moment przyszłość flagowego biurowca klasy A w Chełmie stoi pod ogromnym znakiem zapytania, a cała sprawa stała się jednym z najbardziej politycznych i wizerunkowych tematów lokalnego samorządu.

PRZYSZLI LEKARZE, NAUK

Mars najlep

222 studentów z województwa lub
Uroczystość wręczenia wyróżnień odby

Ismena Cieśla

To już 22. edycja programu wspierającego najzdolniejszych studentów. W tym roku do urzędu marszałkowskiego wpłynęło 596 wniosków. Po ich ocenie stypendia przyznano 222 osobom studiującym lub mieszkającym w województwie lubelskim.

– Liczba 222 stypendystów świadczy o tym, że mamy bardzo zdolną młodzież – mówił marszałek **Jarosław Stawiarski**. - Cieszy mnie to, że tylu młodych ludzi sięga po wykształcenie wyższe. Samorząd Województwa Lubelskiego dostrzega was, najzdolniejszych studentów regionu, a to stypendium jest miłym dodatkiem dla waszej ciężkiej pracy. Realizujcie swoje pragnienia, marzenia, a już jesteście na najlepszej drodze.

Studenckie Stypendium Marszałka Województwa Lubelskiego przyznawane jest na sześć miesięcy – od stycznia do czerwca. Każdy z laureatów otrzymuje 600 zł brutto miesięcznie. Środki pochodzą w całości z budżetu województwa. O przyznaniu stypendium decydowały nie tylko wyniki w nauce. Kandydaci musieli wykazać się również dodatkowymi osiągnięciami naukowymi, społecznymi, artystycznymi lub sportowymi. Pod uwagę brano m.in. działalność w kołach naukowych, publikacje naukowe, udział w konferencjach, pracę badawczą, aktywność wolontariacką, studia zagraniczne czy osiągnięcia artystyczne i sportowe.

Największą grupę laureatów stanowią studenci Uniwersytetu Medycznego w Lublinie. W tym roku stypendium otrzymało tam aż

eprasa.pl e1b551c53a

OWCY I INŻYNIEROWIE ODEBRALI WOJEWÓDZKIE STYPENDIA

załek nagrodził szych studentów

elskiego odebrało Studenckie Stypendia Marszałka Województwa Lubelskiego. ła się w Lubelskim Centrum Konferencyjnym. W tym roku samorząd województwa przeznaczył na program niemal 800 tys. zł.

Marszałek Jarosław Stawiarski i Marcin Szewczak - członek zarządu UM, w towarzystwie stypendystek FOT. UMWL

96 osób. Na kolejnych miejscach znalazły się Uniwersytet Marii Curie-Skłodowskiej (71 stypendystów), Uniwersytet Przyrodniczy w Lublinie (17) i Politechnika Lubelska (12). Wśród laureatów znaleźli się również studenci uczelni z Warszawy, Krakowa, Wrocławia i Opola, a także jedna studentka kształcąca się na University of Aberdeen.

Uroczystość w Lubelskim Centrum Konferencyjnym uświetnił występ formacji MOVE Junior z Międzyrzeca Podlaskiego. Przed zgromadzonymi gośćmi wystąpiła także **Dominika Matysik** – stypendystka marszałka i uczennica Międzynarodowego Liceum Paderewskiego w Lublinie.

Program funkcjonuje od 2008 roku. W ciągu 22 edycji przyznano już 4361 stypendiów o łącznej wartości blisko 9,7 mln zł.

SIELSKO ANIELSKO WŚRÓD NAJLEPSZYCH POLSKICH RESTAURACJI. JACEK ABRAMOWSKI:

„Wyprzedzamy Magdę Gessler!”

Lubelskie Sielsko Anielsko zajęło trzydzieste drugie miejsce w prestiżowym rankingu „Forbesa”, który ujmuje pięćdziesiąt najlepszych polskich restauracji serwujących rodzimą kuchnię.

Dziennikarze magazynu „Forbes” piszą, że w rankingu TOP 50 restauracji „z obrusem” skupiają się na lokalach z polską kuchnią w menu, również tych w bardziej eleganckim wydaniu. W tegorocznej edycji o wyborze laureatów decydowało ponad 40 jurorów, wśród których znaleźli się eksperci branży HoReCa, przedsiębiorcy, kulinarni influencerzy i zwycięzcy poprzednich edycji zestawienia. Oceniano autentyczność oferty, liczbę obsługiwanych gości, poziom sprzedaży, działania proekologiczne i sposób zarządzania personelem.

Lubelskie Sielsko Anielskie, znajdujące się na Starym Mieście, na Rynku 17, zdobyło dziewięćdziesiąt pięć punktów i zajęło trzydzieste drugie miejsce.

- Moja restauracja Sielsko Anielsko znalazła się wśród pięćdziesięciu najlepszych restauracji w Polsce według magazynu „Forbes”. Dodatkowym smaczkiem jest fakt, że wyprzedziliśmy dwie restauracje Magdy Gessler, tym bardziej jestem dumny. To oczywiście wasza zasługa. Tego, że tu przychodzicie. I całego mojego zespołu. Wszystkim bardzo dziękuję – cieszy się **Jacek Abramowski**, właściciel Sielsko Anielsko, na filmiku opublikowanym na Facebooku. Jego Sielsko Anielsko od lat buduje swoją markę w oparciu o tradycyjne receptury i dania kojarzone z polską kuchnią domową. W menu znajdują się chociażby tatar po staropolsku, żur na zakwasie, barszcz z uszkami, schabowy po lubelsku, wątróbka po zamojsku. Dużą popularnością cieszą się ręcznie lepione pierogi, reklamowane przez restaurację jako „numer 1 w Lublinie”.

Sielsko Anielsko wśród najlepszych. Jacek Abramowski: „Wyprzedzamy Magdę Gessler!” FOT. SIELSKO ANIELSKO/JACEK ABRAMOWSKI/FACEBOOK

Oferta lokalu obejmuje regionalne i rustykalne propozycje, takie jak kaszanka staromiejska z patelni, żeberka w glazurze BBQ, pstrąg z pustelni, tradycyjne placki ziemniaczane. Menu uzupełniają domowe desery, w tym szarlotka babuni podawana na ciepło z lodami. Charakterystyczny dla restauracji jest nacisk na kuchnię inspirowaną polską wsią i dawnymi smakami Lubelszczyzny.

A kogo w ogólnopolskim rankingu „Forbesa” ściga Sielsko Anielsko? Pierwsze miejsce w zestawieniu magazynu zajmuje restauracja „U Wieniawy” w Warszawie (262 punkty), drugie – „Bottiglieria 1881” w Krakowie (257 punktów), trzecie – „Epoka by Marcin Przybysz” w stolicy (243 punkty).

JAN MAZUREK

Różaniec przed szpitalem na Kraśnickiej

Fundacja Kai Godek alarmuje o przypadku „żywego urodzenia z aborcji” w szpitalu przy al. Kraśnickiej w Lublinie i postanawia zawiadomić prokuraturę. Dyrekcja placówki stanowczo odrzuca zarzuty, podkreślając, że noworodkowi udzielono pełnej pomocy medycznej, lecz mimo podjętej resuscytacji zmarł.

Katarzyna Nakonieczna

W poniedziałek o godz. 17 przed wejściem do szpitala zgromadzili się sympatycy Fundacji Życie i Rodzina oraz jej prezeska **Kaja Godek** i odmówiono różaniec. Data wydarzenia nie była przypadkowa – 1 czerwca w Dzień Dziecka. - To co się stało w murach tego szpitala to istny horror. Urodził się żywy człowiek, który nie miał żyć. Oni robili wszystko, żeby go zamordować – mówiła pod szpitalem Godek. – To się w głowie nie mieści, że w szpitalu im. Stefana Kardynała Wyszyńskiego, który złożył publiczne zobowiązywanie wobec całego narodu polskiego, że będziemy stać na straży każdego budzącego się życia, że w murach takiej lecznicy, z takim patronatem dzieją się takie sceny.

W poprzednim tygodniu Fundacja Życie i Rodzina, której prezeską jest Godek, rozesłała do lubelskich mediów informację o urodzeniu „żywym z aborcji”, które miało mieć miejsce w Wojewódzkim Szpitalu Specjalistycznym im. Stefana Kardynała Wyszyńskiego w Lublinie przy al. Kraśnickiej. – Szpital zataja dokładną datę zdarzenia, a także ukrywa, co zrobiono z dzieckiem, ile ono żyło i w jaki sposób zostało pozbawione życia. Wiadomo jednak, że dziecko poniosło śmierć już poza organizmem matki – pisze w mailu do naszej redakcji **Anna Nowak** z Fundacji Życie i Rodzina.

Szpital, powołując się na RODO, nie chce podawać szczegółowych informacji w kontrowersyjnej sprawie. Jak się jednak dowiadujemy z otrzymanego komunikatu: „W tym konkretnym przypadku, na który powołuje się Fundacja Życie i Rodzina, możemy jedynie poinformować, że życia dziecka, pomimo przeprowadzenia pełnej resuscytacji, nie udało się uratować. Na życzenie matki zostało ochrzczone”.

Według podanych przez Fundację Kai Godek informacji, w latach 2023-25 w szpitalu dokonano siedmiu procedur zatrzymania ciąży. – Wszystkie aborcje odbywają się na podstawie kartki od psychiatry, a rozpoznanie jest zawsze to samo: zaburzenia adaptacyjne u matki. Na tej podstawie zabija się poprzez aborcję m.in. dzieci z zespołem Downa – w ww. okresie zabito na Kraśnickiej dwoje takich dzieci. Jest to de facto aborcja eugeniczna względnie na życzenie – w obu przypadkach zakazana przez polskie prawo – twierdzi Nowak.

Władze szpitala odcinają się od tych oskarżeń – „zabiegi medyczne w tutejszej placówce są realizowane w ścisłej zgodzie z przepisami powszechnie obowiązującego prawa oraz najwyższymi standardami wiedzy medycznej” – czytamy w oficjalnym oświadczeniu w tej sprawie. Dyrekcja placówki wyraża jednocześnie głębokie zaniepokojenie próbami upubliczniania sytuacji medycznych i osobistych dramatów pacjentek oraz wywierania presji społecznej na personel medyczny, który realizuje swoje obowiązki zawodowe, ratując zdrowie i życie ludzkie.

Tymczasem Fundacja Życie i Rodzina zawiadomiła prokuraturę o możliwości popełnienia przestępstwa „poprzez nieudzielenie pomocy medycznej urodzonemu żywo dziecku, będącemu w stanie zagrożenia życia”. - Chcemy, żeby wszedł tu prokurator, żeby postawił zarzuty osobom odpowiedzialnym za śmierć tego dziecka – mówiła podczas publicznego różańca prezeska fundacji.

Różaniec pod szpitalem wojewódzkim zorganizowany przez fundację Kai Godek

● WIĘCEJ NA WWW.DZIENNIKWSCHODNI.PL

eprasa.pl e1b551c53a

10 LAT 2 LBOT W LUBELSKIEM

Terytorialsi to nie jest „niedzielne wojsko”

2 Lubelska Brygada Obrony Terytorialnej ma za sobą pierwszą dekadę funkcjonowania. O początkach formacji, służbie terytorialsów, pomocy mieszkańcom i wyzwaniach na kolejne lata rozmawiamy z płk. Zbigniewem Krzyszczukiem, dowódcą 2 LBOT.

● 2 Lubelska Brygada Obrony Terytorialnej działa w Lublinie już od 10 lat. Była jedną z pierwszych tego typu brygad w Polsce. Jak pan ocenia tę pierwszą dekadę?

– To było dziesięć lat wielu wyzwań. Przede wszystkim samo stworzenie brygady, właściwie z niczego, było pierwszym dużym zadaniem. Drugim było stworzenie czegoś nowego, formacji działającej w konfiguracji, której wcześniej w Polsce nie było. Wojska Obrony Terytorialnej są pewnym ewenementem także w skali światowej. Wiele państw przygląda się temu, jak funkcjonujemy, jak nam się to udaje i dlaczego ten model się sprawdza. Do tego dochodziły sprawy bardzo przyziemne – nabór żołnierzy zawodowych, tworzenie struktury, uruchomienie mechanizmu administracyjnego, a także infrastruktura. Trzeba było mieć gdzie pracować, gdzie przechowywać broń i garażować sprzęt wojskowy. To był konglomerat wielu wyzwań. Ale kiedy przyszły pierwsze zadania, pojawiły się też pierwsze sukcesy.

● Na początku Wojska Obrony Terytorialnej były mocno krytykowane. Pojawiały się pytania, po co taka formacja jest potrzebna. Dziś wielu mówi, że to była dobra decyzja.

– To prawda, ale trzeba pamiętać, że na początku było to coś zupełnie nowego. Nikt do końca nie wiedział, jak to ma wyglądać. My też, jako żołnierze zawodowi, mieliśmy wiele pytań i wiele spraw było dla nas nowych. Mam ten zaszczyt, że byłem w tej brygadzie od początku, w grupie organizacyjnej, która ją tworzyła. Bardzo ważne było wtedy nowoczesne i elastyczne podejście twórców WOT, w tym pierwszego dowódcy Wojsk Obrony Terytorialnej, gen. Wiesława Kukuły. Z czasem zaczęliśmy docierać do ludzi nie tylko przekazem, ale przede wszystkim praktycznym działaniem. Pokazaliśmy, że jesteśmy formacją potrzebną.

● Lubelscy terytorialsi wielokrotnie pomagali mieszkańcom podczas klęsk żywiołowych i sytuacji kryzysowych. Jak utrzymać gotowość tak dużej jednostki?

– Nie wszystkie szczegóły mogę ujawniać, bo część spraw organizacyjnych wpisuje się w system gotowości całych sił zbrojnych. Ale najważniejsi są ludzie. Gdyby nasi żołnierze terytorialnej służby wojskowej nie byli obowiązkowi, gdyby nie stawiali się na wezwania i nie weszli w ten system tak, jak powinni, nie moglibyśmy mówić o sukcesie ani nawet o sprawnym funkcjonowaniu. Wszystko zależy od ludzi.

● Jak zachęciłby pan młode osoby do wstąpienia w szeregi 2 Lubelskiej Brygady Obrony Terytorialnej? Bo to nie jest tylko weekendowa przygoda z karabinem. To prawdziwa służba.

– Zgadza się. To służba odpowiedzialna i wymagająca dużej dyspozycyjności. Czasami dostaję zadanie, że w ciągu kilku godzin musimy zareagować naszymi siłami. Tak było niedawno w Puszczy Solskiej. Zadanie przyszło wieczorem, a rano nasi żołnierze byli już na miejscu i razem ze strażakami przystąpili do walki z klęską żywiołową. A jak zachęcić? Po pierwsze: przygoda. Po drugie: możliwość poznania wielu ciekawych ludzi. To jest ta część społeczna. Po trzecie: rozwój osobisty. Oferujemy wiele kursów doskonalących. Można zdobywać kolejne stopnie i stanowiska. Żołnierz, który przychodzi na szkolenie podstawowe jako strzelec, może zostać dowódcą drużyny, podoficerem. A jeżeli ma aspiracje i odpowiednie wykształcenie, może skorzystać także z kursów oficerskich realizowanych m.in. w Akademii Wojsk Lądowych czy Wojskowej Akademii Technicznej.

● Czy WOT może być ścieżką do zawodowej kariery wojskowej?

– Nie może. Jest. To bardzo ważny element naszego funkcjonowania. Ponad tysiąc naszych żołnierzy, którzy zaczynali jako terytorialsi, dziś służy zawodowo w różnych jednostkach. Część u nas, ale trzeba pamiętać, że w naszej brygadzie etaty zawodowe stanowią około 10 procent. Wielu zasila więc wojska operacyjne. Są to żołnierze w różnych korpusach: szeregowych, podoficerów, ale także oficerów. Czasami jest nam szkoda, kiedy ktoś z naszych dobrych podoficerów idzie na kurs oficerski i później już do nas nie wraca. Ale wojsko ma swoje potrzeby.

FOT. 2LBOT

Płk. Zbigniew Krzyszczuk

FOT. DW

W poprzedni piątek lubelski Plac Litewski zamienił się w wojskowe centrum uroczystości. Żołnierze 2 Lubelskiej Brygady Obrony Terytorialnej świętowali jubileusz 10-lecia obecności formacji na Lubelszczyźnie. Były awanse, przysięga nowych ochotników, defilada i tradycyjna grochówka dla mieszkańców.
Uroczysty apel rozpoczął się o godz. 13 na Placu Litewskim w Lublinie. Tegoroczne obchody święta 2 Lubelskiej Brygady Obrony Terytorialnej im. mjr. Hieronima Dekutowskiego ps. „Zapora” miały szczególny charakter, bo wpisały się w jubileusz 10-lecia działalności brygady w regionie.
Podczas uroczystości nowi ochotnicy złożyli przysięgę wojskową. Odbyła się również promocja podoficerska absolwentów kursu SONDA, a żołnierze odebrali odznaczenia, wyróżnienia i listy gratulacyjne. Zwieńczeniem oficjalnej części była defilada pododdziałów 2 LBOT.
– Miniona dekada była czasem intensywnego rozwoju brygady, budowania zdolności oraz służby na rzecz mieszkańców naszego regionu. Żołnierze 2 LBOT wielokrotnie wspierali mieszkańców podczas sytuacji kryzysowych, działań pomocowych i przedsięwzięć realizowanych wspólnie z lokalnymi samorządami oraz służbami – podkreśla kpt. Marta Gaborek, oficer prasowy 2 LBOT.

● Przez lata o terytorialsach mówiono czasem z przekąsem: „niedzielne wojsko”.

– Po części to prawda, bo szkolimy się głównie w weekendy. Jesteśmy więc takim sobotnio-niedzielnym wojskiem. Ale właśnie tak zostało to skonstruowane, żeby żołnierze terytorialnej służby wojskowej mogli pogodzić służbę z pracą zawodową i życiem rodzinnym. Wielu młodych ludzi traktuje ten etap jako przygotowanie do służby zawodowej. Ale jest też bardzo dużo osób, którym ta forma służby naprawdę odpowiada. Mogą spełniać się jako żołnierze, a jednocześnie pracować w swoich zawodach. Dla nas to ogromna wartość dodana. W brygadzie mamy przekrój właściwie wszystkich profesji. Są informatycy, specjaliści od cyberbezpieczeństwa, ludzie z zawodów technicznych, medycznych, nauczyciele, studenci. W wojsku nie zawsze da się konkurować wynagrodzeniami z rynkiem cywilnym, ale ci ludzie dzięki swojej pasji i chęci służby bardzo nam pomagają.

● Kto dziś zgłasza się do lubelskich terytorialsów?

– Przekrój jest bardzo szeroki. Są uczniowie szkół średnich, którzy ukończyli 18 lat, ale są jeszcze przed maturą. Czasem zwalniamy ich z ćwiczeń, bo muszą przygotować się do egzaminów. Jest wielu studentów, którzy łączą naukę ze służbą w Wojskach Obrony Terytorialnej. Są nauczyciele, przedstawiciele zawodów medycznych, technicznych i wielu innych branż. To dla nas bardzo ważne.

● Wakacyjne szkolenia mogą być takim pierwszym krokiem do złapania wojskowego bakcyla?

– Tak, ale naszym zadaniem jest też to, żeby ludzi na samym początku nie zniechęcić. Każdy ma swoje słabości i każdy jest przygotowany do różnych warunków w innym stopniu. Dlatego spokojnie, metodycznie pokazujemy, czym jest żołnierskie rzemiosło, i stopniowo podnosimy poprzeczkę. Staramy się dostosowywać formy i metody szkolenia do konkretnych ludzi. Dziś mamy młode pokolenie, często mówi się o pokoleniu Z. Ci ludzie myślą inaczej niż osoby w moim wieku. Mają inne upodobania i trzeba to uwzględniać. Wojska Obrony Terytorialnej są formacją elastyczną. Bardzo duży nacisk kładziemy na wykorzystywanie doświadczeń. Jeżeli coś nie działa, nie zostawiamy tego tylko dlatego, że jest zapisane w instrukcji. Sprawdzamy, dlaczego nie działa, i szukamy sposobu, żeby działało lepiej.

● Na poligonach można usłyszeć opinie, że terytorialsi mają bardzo dobry sprzęt. Czy rzeczywiście jest on lepszy niż w wojskach operacyjnych?

– Nie powiedziałbym, że lepszy. Mamy taki sam sprzęt. Nie ścigamy się z wojskami operacyjnymi, kto ma lepsze wyposażenie. Oczywiście F-35, czołgów czy śmigłowców Apache w naszych strukturach nie będzie, bo to nie są nasze zadania. Ale od początku bardzo ważne było to, żeby żołnierz, który przychodzi do WOT z własnej, nieprzymuszonej woli, dostał nowoczesne wyposażenie i uzbrojenie. Nie można było ubrać go w sprzęt z poprzedniej epoki i wysłać z przestarzałą bronią. Wiele rozwiązań było testowanych właśnie w Wojskach Obrony Terytorialnej. Przykładem jest karabinek Grot, który najpierw trafił do WOT, a dziś staje się podstawowym wyposażeniem Sił Zbrojnych RP. To u nas sprawdzano, co działa, co trzeba poprawić, gdzie są słabe punkty tej broni.

● Jakie będą największe wyzwania dla 2 Lubelskiej Brygady Obrony Terytorialnej w najbliższych latach?

– Wyzwania mamy cały czas. Wynikają one również z naszego położenia. Województwo lubelskie leży na wschodniej ścianie Polski, a to do czegoś zobowiązuje. Musimy być przygotowani przede wszystkim do tego, co mamy zapisane w naszych zadaniach: do wsparcia lokalnej społeczności w reagowaniu kryzysowym, czyli podczas katastrof i klęsk żywiołowych, ale także do działania jako pododdziały wspierające wojska operacyjne w klasycznych działaniach taktycznych i obronnych. Do tego przygotowujemy się od dłuższego czasu. Jesteśmy jedną z pierwszych brygad WOT, a to zobowiązuje.

● Silni, zwarci i gotowi?

– Zawsze gotowi, zawsze blisko.

ROZMAWIAŁ PAWEŁ PUZIO

eprasa.pl e1b551c53a

MOTORYZACJA

SKUP SAMOCHODÓW
Mercedes i Toyota
od 1990 do 2015 r. – każdy stan!
tel. 577 611 082
in232 42

HANDEL

ZAKŁAD kupi bydło pourazowe do uboju z konieczności tel. 511075866,662396670 .
035826L01-A

SPRZEDAŻ

HURTOWNIA Rowerów, części rowerowych, ogumienia ZEN-POL Hurt Detal, najniższe ceny w Lublinie. Duży wybór rowerów, części rowerowych, ogumienia, dętek, opon, kół, wszystkie rozmiary. NOWA LOKALIZACJA zaprasza : Lublin ul. Ceramiczna 1, tel. 517-304-181.
036626L01-A

MATRYMONIALNE

SAMOTNY 62letni/176cm, niezależny rodzinnie, mieszkaniowo, zabezpieczony finansowo, pozna wolną, samotną kobietę do lat 55-ciu (+/-) lub samotną matkę z małoletnim dzieckiem/ dziećmi, którym zabezpieczy przyszłość. Cel matrymonialny lub wolny, stały związek. Miejsce zamieszkania do uzgodnienia. Tel. 426870810
040726L01-A

PRACA

PODEJMĘ pracę na fermie kaczek z mieszkanim tel. 790763622
043026L01-A

USŁUGI

MALOWANIE dachów tel. 604217219
030426L01-A

WYWÓZ złomu, sprzętu AGD, RTV, gruzu, mebli, ubrań, sprzątanie piwnic, strychów, garaży, domów po lokatorach i zmarłych i inne. Wycinka drzew, podcinanie, karczowanie koszenie i sprzątanie działek, wywóz gałęzi, prace rozbiórkowe (stare domy, stodoły, komórki, szklarnie itp.) . Mycie, malowanie elewacji, dachów itp.. Zakładanie trawników i ogrodzenia z siatki. Całe województwo od 8 do 21, 514-299-106.
032026L01-A

USŁUGI BUDOWLANE

REMONTY LUBLIN i WOJEWÓDZTWO LUBELSKIE - usługi glazurnicze, remonty kuchni i łazienki, malowanie, montaż ścian działowych i sufitów podwieszanych, zabudowy G/K, hydraulika, elektryka, montaż paneli, montaż mebli, montaż kabin prysznicowych, zlecenia nietypowe. Numer kontaktowy - 883 211 674.
045426L01-A

DOCIEPLANIE budynków szybko, tanio, solidnie. 502 053 214.
001526L01-A

zamów swoje ogłoszenie drobne

tel. 81 46 26 820

WÓJT GMINY KRASNYSTAW
zawiadamia,

że na tablicy ogłoszeń w Urzędzie Gminy Krasnystaw, na stronie internetowej Urzędu Gminy Krasnystaw oraz w Biuletynie Informacji Publicznej,

ZOSTAŁ OPUBLIKOWANY WYKAZ NIERUCHOMOŚCI POŁOŻONYCH W MIEJSCOWOŚCIACH:
Bzite, Józefów, Krupe, Krupiec, Krynica, Latyczów, Małochwiej Duży, Małochwiej Mały, Niemienice, Siennica Nadolna, Surhów, Wincentów, oraz Zakręcie Kolonia
PRZEZNACZONYCH DO **DZIERŻAWY**.

in999

OGŁOSZENIE

Syndyk masy upadłości w postępowaniu upadłościowym prowadzonym pod sygnaturą akt LU1S/GUp-s/714/2024,

ogłasza przetarg pisemny nieograniczony na sprzedaż z wolnej ręki, w drodze wyboru najkorzystniejszej oferty objętego masą upadłości spółdzielczego własności owego prawa do lokalu mieszkalnego nr 53 położonego w budynku wielorodzinnym w Lublinie przy ulicy Niepodległości 4 za cenę nie niższą niż **256 000,00 złotych.**

Budynek wielorodzinny o funkcji mieszkalnej wykonany w technologii prefabrykowanej wielkopłytowej wzniesiony w 1973 roku. Oferowany lokal mieszkalny położony jest na VI piętrze, składa się z 1 pokoju, kuchni, przedpokoju, łazienki z wc. Powierzchnia użytkowa lokalu wynosi 30,80 m^2.

II. Warunki przetargu

1. Ofertę nabycia nieruchomości (zgodną z regulaminem) należy przesłać listem poleconym (lub dostarczyć) z oznaczeniem oferenta oraz z adnotacją „Oferta przetargowa Niepodległości" na adres biura syndyka; Sobieszyn 10; 08-504 Ułęż do dnia 22 czerwca 2026 roku włącznie do godz. 14^{00} (liczy się data wpływu oferty do biura syndyka).
2. Rozpoznanie ofert (bez udziału oferentów) nastąpi w biurze syndyka w dniu 24 czerwca 2026 roku.
3. Przetarg (na podstawie regulaminu) prowadzi i wyboru oferty dokonuje syndyk.
4. Syndyk zastrzega sobie prawo swobodnego wyboru oferty, unieważnienia przetargu w całości bez podania przyczyny na każdym etapie jego trwania
5. Warunkiem przyjęcia oferty jest wpłacenie **wadium w wysokości 26 000,00 zł** (dwadzieścia sześć tysięcy złotych) na konto bankowe masy upadłości **23 2490 0005 0000 4000 0907 3589**
6. Syndyk zawiera umowę sprzedaży, po uprzednim wpłaceniu przez kupującego całej ceny na konto wskazane do wpłaty wadium, w terminie dwóch miesięcy od dnia rozstrzygnięcia przetargu. Jeżeli nie dojdzie do zawarcia umowy w tym terminie z winy oferenta wadium przechodzi na rzecz masy upadłości.
7. Ważna oferta powinna zawierać następujące dane:
   a) dokładne dane oferenta, oferowaną cenę zakupu (nie może być niższa od ceny wywoławczej,
   b) zobowiązanie oferenta do pokrycia kosztów, podatków i opłat związanych z zawarciem umowy sprzedaży,
   c) pisemne oświadczenie, że oferent zapoznał się ze stanem prawnym przedmiotu sprzedaży oraz że nie wnosi zastrzeżeń co do tego stanu,
   d) pisemne oświadczenie o zapoznaniu się z regulaminem przetargu i przyjęciem określonych w nim warunków udziału w przetargu.
8. Wydanie przedmiotu przetargu, na podstawie protokołu, nastąpi po podpisaniu aktu notarialnego, najpóźniej po dwóch miesiącach od daty rozstrzygnięcia przetargu.
9. Dla zainteresowanych przedmiotem przetargu, operat szacunkowy i regulamin przetargu może być przesłany pocztą elektroniczną po skontaktowaniu się z syndykiem pod numerem telefonu: (602) 711-236 (e-mail: t.szewczyk53@wp.pl)

in997

dziennik WSCHODNI .pl
największa gazeta codzienna w regionie
odwiedź nas na:
www.dziennikwschodni.pl
facebook.com/dziennikwschodni.pl
facebook.com/lubelskisport
instagram.com/dziennikwschodni
youtube.com/@dziennikwschodni24
tiktok.com/@dziennikwschodni

Biuro Ogłoszeń Dziennika Wschodniego
Lublin, Krakowskie Przedmieście 55
81 46 26 820
Biuro Ogłoszeń
eliza.jakuszewska@dziennikwschodni.pl
tel. 81 46 26 820 kom. 697 770 393

AAA KALLA www.kalla.lublin.pl
CAŁODOBOWE USŁUGI POGRZEBOWE
LUBLIN, UL. CMENTARNA 16
tel. 81 748 64 54, 602 475 176
ZASIŁEK POGRZEBOWY WYPŁACAMY PRZED POGRZEBEM
Kremacje w 24 godziny • Pogłębianie grobów • Ekshumacje
Sprzedaż grobów na cmentarzu na Majdanku
BEZPŁATNA CHŁODNIA W LUBLINIE
c24089

PUK LUBLIN OD 1958 ROKU
KOMPLEKSOWE USŁUGI CMENTARNE NA MAJDANKU
Na Cmentarzu na Majdanku całościowo realizujemy
sprzedaż grobów | pogłębienia grobów
ekshumacje | usługi opieki nad grobami
KONTAKT CAŁODOBOWY: (81) 744 50 31 | +48 503 026 883 WWW.PUKLUBLIN.PL
P4891

PRZEPROWADZKI USŁUGI TRANSPORTOWE
665 196 198
ZŁOTA RĄCZKA
- Oferujemy transport :mebli, pianin, fortepianów, sejfów, antyków, AGD, RTV, gabarytów, itp.
- Załadunek, rozładunek jak i samo wniesienie.
- Demontaż i montaż wyposażenia wnętrz, zabezpieczenie przedmiotów.
- Przewozimy firmy i osoby prywatne na terenie woj. lubelskiego jak i całej UE
- opróżnianie mieszkań, piwnic. Utylizacja niepotrzebnych rzeczy
- Każde zlecenie traktujemy indywidualnie.

SCAN ME
Tel. 667-991-226 przeprowadzkilublin.net
in231 69

MOTORYZACJA
Sprzedam/Kupię

W dniu 2 czerwca 2026 r. na tablicy ogłoszeń, na V piętrze w budynku Urzędu Marszałkowskiego Województwa Lubelskiego przy ul. Artura Grottgera 4 w Lublinie,

ZOSTAŁ WYWIESZONY NA OKRES 21 DNI,
wykaz nieruchomości tj. garażu przeznaczonego do wynajęcia w trybie bezprzetargowym,

zlokalizowanego w Kuraszewie, gm. Wohyń, stanowiącego własność Województwa Lubelskiego.

in996

eprasa.pl e1b551c53a

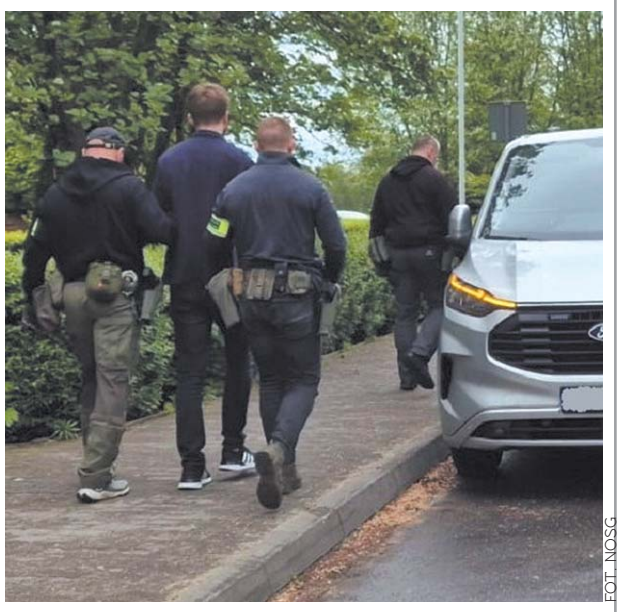

FOT. NOSG

Złapcie mnie, jeśli potraficie. I złapali...

Funkcjonariusze Nadbużańskiego Oddziału Straży Granicznej zatrzymali 27-letniego obywatela Polski podejrzanego o organizowanie nielegalnego przekraczania granicy państwowej z Białorusi do Polski. Podczas przeszukania jego miejsca zamieszkania zabezpieczono również ponad 2,2 kg mefedronu o czarnorynkowej wartości przekraczającej 130 tys. zł. Decyzją Sądu Rejonowego w Białej Podlaskiej mężczyzna został tymczasowo aresztowany na trzy miesiące.

Jak poinformował rzecznik prasowy Komendanta Nadbużańskiego Oddziału Straży Granicznej, mjr SG **Dariusz Sienicki**, zatrzymanie było efektem wielomiesięcznych działań operacyjno-rozpoznawczych prowadzonych przez funkcjonariuszy Placówki Straży Granicznej w Sławatyczach oraz Wydziału Zabezpieczenia Działań NOSG. – Zgromadzony materiał dowodowy wskazuje, że zatrzymany w 2025 roku organizował innym osobom nielegalne przekraczanie granicy państwowej z terytorium Białorusi do Polski. Mężczyzna, chcąc uniknąć odpowiedzialności karnej, często zmieniał miejsca pobytu, co znacząco utrudniało prowadzenie czynności operacyjnych i jego lokalizację – podkreślił mjr Sienicki.

W trakcie realizacji funkcjonariusze przeprowadzili przeszukanie miejsca zamieszkania podejrzanego. Zabezpieczono tam 2214,98 grama mefedronu. Według śledczych narkotyki były przygotowane do wprowadzenia do nielegalnego obrotu. – Ujawniona ilość substancji psychotropowych świadczy o ich przeznaczeniu do dalszej dystrybucji. Czarnorynkowa wartość zabezpieczonych narkotyków została oszacowana na ponad 130 tysięcy złotych – dodał rzecznik NOSG.

Po zatrzymaniu 27-latek został doprowadzony do Ośrodka Zamiejscowego w Białej Podlaskiej Prokuratury Okręgowej w Lublinie, gdzie usłyszał zarzuty organizowania nielegalnej migracji, określonego w art. 264 § 3 Kodeksu karnego, oraz posiadania znacznej ilości środków odurzających, tj. czynu z art. 62 ust. 2 ustawy o przeciwdziałaniu narkomanii.

Na wniosek prokuratora Sąd Rejonowy w Białej Podlaskiej zastosował wobec podejrzanego środek zapobiegawczy w postaci tymczasowego aresztowania na okres trzech miesięcy.

Za zarzucane przestępstwa mężczyźnie grozi kara do 8 lat pozbawienia wolności. Dalsze czynności w sprawie prowadzą funkcjonariusze Nadbużańskiego Oddziału Straży Granicznej pod nadzorem prokuratury.

ŹRÓDŁO: NOSG

NADBUŻAŃSKA STRAŻ GRANICZNA

Mundur na kontra

W komendzie Nadbużańskiego Oddziału Straży Granicznej 25 nowo przyjętych funkcjo dopiero początek wielkiej fali rekrutacyjnej, bo w całym 2026 roku formacja zamier kontraktowej mocno przewietrzyły dotychczasowe procedury – dziś przepustką d świadectwo dojrzałości, o ile kandydat posiada unikalne, posz

Kamil Pomorski

Czwartkowa (28 bm.) uroczystość miała pełną, tradycyjną oprawę ceremonialną. Nowi pogranicznicy przysięgali na wierność Ojczyźnie w obecności pocztu sztandarowego oraz Komendanta NOSG, gen. bryg. SG **Jacka Szcząchora**, który wraz z zastępcami pogratulował im sukcesu i życzył powodzenia na nowej drodze zawodowej. Duchowego błogosławieństwa udzielił młodym mundurowym kapelan oddziału. Dla wspomnianej „25" to koniec cywilnego życia, a dla formacji – zaledwie pierwszy krok w realizacji tegorocznej strategii kadrowej. W 2026 roku Nadbużański Oddział Straży Granicznej planuje przyjąć do służby kontraktowej do 170 osób.

Największą rewolucją w obecnych kryteriach naboru jest otwarcie drzwi dla osób, które z różnych przyczyn nie ukończyły szkoły średniej. Straż Graniczna stawia na czystą praktykę i życiowe specjalizacje. O przyjęcie do służby kontraktowej mogą ubiegać się też osoby bez średniego wykształcenia, o ile mają specjalistyczne kwalifikacje (prawo jazdy kat: A i B), uprawnienia, doświadczenie zawodowe lub umiejętności potrzebne w Straży Granicznej.

Pocedura rekrutacyjna dla debiutantów została zaprojektowana tak, by była prosta, choć wciąż precyzyjnie odsiewa przypadkowe osoby. Składa się z kilku przejrzystych etapów: złożenia dokumentów aplikacyjnych, pisemnego testu wiedzy oraz rozmowy kwalifikacyjnej. Kandydaci muszą przejść przebrnąć pozytywnie przez badanie psychologiczne i sprawdzian sprawności fizycznej. Czeka ich też postępowanie sprawdzające z zakresu ochrony informacji niejawnych. Finałem zmagań jest komisja lekarska, która definitywnie określa przydatność psychofizyczną kandydata do noszenia broni. Po jej przejściu nowi rekruci jadą na kilkutygodniowe szkolenie podstawowe, z którego trafią bezpośrednio do ochrony granicy państwowej.

Nowe przepisy to także wyraźny ukłon w stronę ludzi, którzy z formacją już kiedyś się pożegnali, ale

Nowe wyzwania przed c

Miasto Siedlce, powiat łosicki oraz część powiatu siedleckiego mają znaleźć się w zasięgu działa Straż Graniczna tłumaczy planowane zmiany aktualnymi wyzwaniami operacyjnymi i mig

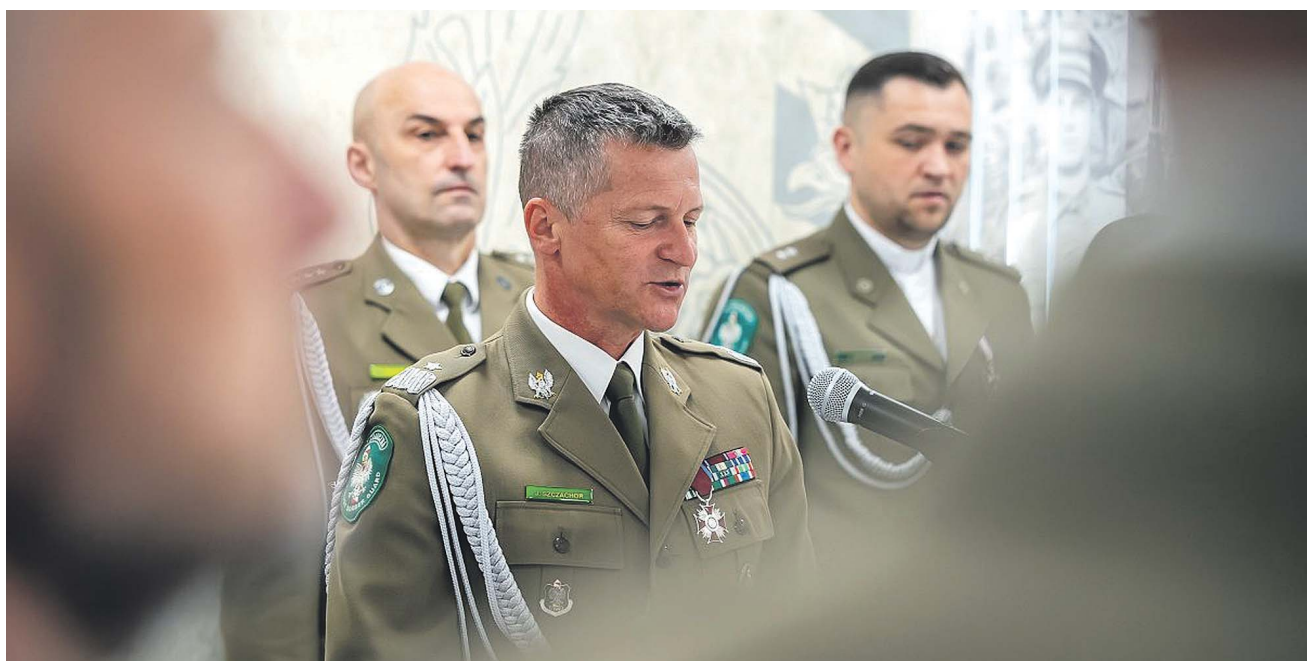

Komendant Nadbużańskiego Oddziału SG gen. bryg. SG Jacek Szcząchor niebawem podejmie wyzwanie rozszerzenia obszaru działania NOSG

FOT NOSG W CHEŁMIE

eprasa.pl e1b551c53a

OTWIERA PODWOJE

kt bez matury

onariuszy kontraktowych złożyło uroczyste ślubowanie. To jednak rza przyjąć w swoje szeregi do 170 osób. Nowe zasady służby o ochrony wschodniej rubieży państwa nie musi być nawet ukiwane przez mundurowych rzemiosło.

FOT. NOSG

zatęsknili za zielonym otokiem. Do służby kontraktowej mogą zgłaszać się również byli funkcjonariusze Straży Granicznej. Dla nich państwo przygotowało ekspresowy tryb powrotu, wolny od większości tradycyjnych testów, zależny jedynie od czasu spędzonego „w cywilu".

W przypadku powrotu przed upływem roku od zwolnienia, kandydata obowiązuje wyłącznie rozmowa kwalifikacyjna oraz komisja lekarska. Postępowanie sprawdzające obowiązuje tylko w przypadku utraty ważności poświadczenia bezpieczeństwa. Przed powrotem między rokiem a pięcioma latami od odejścia, kandydaci muszą przejść test sprawności fizycznej oraz badanie psychologiczne. Po upływie 5 lat od odejścia ze służby ta uproszczona, szybka ścieżka powrotu bezpowrotnie się zamyka. Jeśli więc ktoś rozważa powrót na granicę na nowych, kontraktowych zasadach, rok 2026 jest idealnym momentem na złożenie papierów.

W 2026 roku Nadbużański Oddział Straży Granicznej planuje przyjąć do służby kontraktowej do 170 osób

hełmskim NOSG

nia Nadbużańskiego Oddziału Straży Granicznej z siedzibą w Chełmie. racyjnymi. W strukturach NOSG ma też powstać nowa placówka.

Paweł Puzio

Zmiana właściwości terytorialnej oznaczałaby przekazanie części obszaru obsługiwanego obecnie przez Nadwiślański Oddział Straży Granicznej do Nadbużańskiego Oddziału Straży Granicznej. Jak wyjaśnia Komenda Główna SG, reorganizacja ma dostosować struktury formacji do obecnych potrzeb związanych m.in. z przeciwdziałaniem nielegalnej migracji.

– Zmiana właściwości terytorialnej wynika z konieczności dostosowania struktur Straży Granicznej do aktualnych wyzwań operacyjnych i migracyjnych. Celem zmian jest również usprawnienie realizacji zadań przez poszczególne oddziały Straży Granicznej – informuje mjr SG **Anna Sobieska-Tekień**, rzecznik prasowy Komendanta Głównego Straży Granicznej. Jak dodaje, nowe rozwiązania organizacyjne mają pozwolić na bardziej efektywne wykorzystanie zasobów formacji i sprawniejsze wykonywanie zadań ustawowych.

Planowane zmiany mają się wiązać z utworzeniem nowej placówki Straży Granicznej w strukturach Nadbużańskiego Oddziału SG. To oznacza konieczność zapewnienia jej odpowiedniej obsady kadrowej. Na razie nie wiadomo jednak, ilu funkcjonariuszy trafi do nowej jednostki. Jak przekazuje Komenda Główna SG, szczegółowych danych jeszcze nie ma, ponieważ rozporządzenie jest nadal procedowane i proces legislacyjny nie został zakończony.

Nowa placówka ma otrzymać również własne zaplecze. W planach jest budowa obiektu wraz z infrastrukturą niezbędną do pełnienia służby przez funkcjonariuszy. – Nowa jednostka, wzorem innych placówek Nadbużańskiego Oddziału Straży Granicznej, zostanie kompleksowo wyposażona w sprzęt wymagany do realizacji ustawowych zadań Straży Granicznej – podkreśla mjr Sobieska-Tekień.

Po rozszerzeniu właściwości terytorialnej Nadbużański Oddział Straży Granicznej będzie na przejmowanym obszarze realizował zadania ustawowe związane przede wszystkim z zapobieganiem i przeciwdziałaniem nielegalnej migracji. Chodzi m.in. o kontrolę legalności pobytu cudzoziemców, kontrolę legalności ich zatrudnienia, prowadzenie czynności kontrolnych i analitycznych, a także współpracę z innymi służbami oraz instytucjami.

Były żołnierz podejrzany o podpalenie

MĘŻCZYZNA WALCZY O ŻYCIE Prokuratura wyjaśnia okoliczności dramatycznego zdarzenia, do którego doszło w powiecie łęczyńskim. Według śledczych 47-letni mężczyzna miał oblać benzyną i podpalić znajomego swojego syna. Ciężko poparzony dwudziestokilkulatek trafił do szpitala.

Do zdarzenia doszło w niedzielę po południu na jednej z posesji w powiecie łęczyńskim. Jak ustalili śledczy, dwóch młodych mężczyzn naprawiało samochód, gdy na miejsce przyjechał 47-letni ojciec jednego z nich. Między 47-latkiem, a kolegą jego syna doszło do sprzeczki, która szybko przerodziła się w dramatyczne wydarzenia. – W trakcie sprzeczki 47-latek oblał kolegę swojego syna benzyną, a następnie podpalił – przekazał rzecznik Prokuratury Okręgowej w Lublinie prok. Marcin Kozak.

Pokrzywdzony doznał rozległych obrażeń i w ciężkim stanie został przewieziony do szpitala w Łęcznej, specjalizującego się w leczeniu oparzeń. Po zdarzeniu sprawca oddalił się z miejsca. Policjanci zatrzymali go po krótkim pościgu w sąsiedniej miejscowości. Jak poinformowała prokuratura, w chwili zatrzymania 47-latek był pod wpływem alkoholu. Obecnie przebywa w policyjnym areszcie. Zarzuty ma usłyszeć najprawdopodobniej we wtorek.

Na miejscu zdarzenia czynności prowadzili funkcjonariusze Żandarmerii Wojskowej pod nadzorem prokuratora. Sprawę prowadzi wydział ds. wojskowych Prokuratury Okręgowej w Lublinie. Wojska Obrony Terytorialnej poinformowały, że zatrzymany pełnił terytorialną służbę wojskową w 2. Lubelskiej Brygadzie Obrony Terytorialnej. Dowódca jednostki podjął decyzję o jego zwolnieniu.

- W Wojskach Obrony Terytorialnej nie ma miejsca na zachowania godzące w dobre imię Sił Zbrojnych RP, munduru wojskowego oraz wartości, które powinny cechować żołnierza – przekazano w komunikacie.

WOT podkreślają, że zdarzenie nie miało związku z wykonywaniem obowiązków służbowych ani realizacją zadań wojskowych. Ze względu na dobro prowadzonego postępowania formacja nie udziela dodatkowych informacji.

Śledczy ustalają obecnie dokładny przebieg i motywy zdarzenia.

ISMENA CIEŚLA
ŹRÓDŁO: PAP

NAUCZYCIEL Z ZAMOŚCIA PRAWOMOCNIE SKAZANY

Z dziećmi już nie popracuje

Nauczyciel jednej ze szkół podstawowych w Zamościu został prawomocnie skazany za przestępstwo o charakterze seksualnym wobec małoletniej uczennicy. Sąd utrzymał karę 2 lat i 8 miesięcy pozbawienia wolności oraz orzeczony wcześniej dożywotni zakaz pracy z dziećmi i młodzieżą. O prawomocnym zakończeniu sprawy poinformowała w poniedziałek Prokuratura Okręgowa w Zamościu.
Postępowanie zostało wszczęte po informacji przekazanej przez rodziców jednej z uczennic szkoły. Nauczycielowi zarzucono popełnienie dwóch przestępstw przeciwko wolności seksualnej i obyczajności. W toku śledztwa prokuratura przesłuchała świadków, zabezpieczyła nagrania monitoringu oraz nośniki elektroniczne. Kluczowe znaczenie miały wyniki analiz cyfrowych. – W szczególności w oparciu o wyniki badań zabezpieczonych nośników ujawniono treść korespondencji prowadzonej przez oskarżonego z pokrzywdzoną, a także ślady kasowania korespondencji przez oskarżonego – przekazał rzecznik Prokuratury Okręgowej w Zamościu **Rafał Kawalec**.
W postępowaniu przesłuchano również małoletnią pokrzywdzoną z udziałem biegłego psychologa. Początkowo podejrzany nie przyznawał się do zarzucanych czynów i odmówił składania wyjaśnień. Później zmienił stanowisko. – Podczas kolejnego przesłuchania przyznał się do popełnienia zarzucanych mu czynów, wyraził żal i krytyczny stosunek do swojego zachowania jak też wolę zadośćuczynienia za swoje zachowanie – poinformował prokurator.
Akt oskarżenia trafił do sądu we wrześniu ubiegłego roku. Ostatecznie sprawę rozpoznawał Sąd Rejonowy w Krasnymstawie, który 21 stycznia tego roku wydał wyrok pierwszej instancji. Sąd uznał nauczyciela za winnego i wymierzył mu karę łączną 2 lat i 8 miesięcy więzienia. Orzeczono również zakaz zbliżania się do pokrzywdzonej oraz kontaktowania się z nią przez osiem lat.
Najdalej idącą sankcją jest jednak dożywotni zakaz wykonywania wszelkich zawodów i działalności związanych z wychowywaniem, edukacją, leczeniem i opieką nad osobami małoletnimi.
Po apelacji obrońcy sprawą zajął się Sąd Okręgowy w Zamościu. Jak przekazała prokuratura, sąd „co do zasady" utrzymał wcześniejsze rozstrzygnięcie w mocy. Zmienił jedynie kwalifikację prawną, uznając, że zachowania przypisywane oskarżonemu stanowiły jeden czyn obejmujący wszystkie zarzucane wcześniej działania.
Prawomocny wyrok zapadł w czwartek.

ISMENA CIEŚLA
ŹRÓDŁO: PAP

Przepis na trzy lata odsiadki

Policjanci z Krasnegostawu zepsuli kulinarno-narkotykowy biznes mieszkańca sąsiedniego powiatu. Podczas przeszukania posesji operacyjni znaleźli nie tylko tradycyjny susz roślinny, ale również nietypowe domowe wypieki naszpikowane zabronionymi substancjami. Zamiast zysków z nielegalnego procederu, mężczyzna dorobił się prokuratorskich zarzutów, a jego wpadka to kolejny dowód na bezwzględną walkę policji z podziemiem narkotykowym w regionie.
Krasnostawscy policjanci kryminalni od dłuższego czasu konsekwentnie realizują działania mające na celu eliminowanie nielegalnych substancji z rynku. Tym razem ich własne ustalenia operacyjne zaprowadziły ich na teren gminy Chełm. Z posiadanych informacji wynikało, że na jednej z tamtejszych posesji ukrywane są środki odurzające. W trakcie szczegółowego przeszukania pomieszczeń mieszkalnych oraz gospodarczych mundurowi szybko potwierdzili swoje przypuszczenia. Na miejscu ujawniono: marihuanę w klasycznej postaci suszu, pokruszone ciastka zawierające marihuanę, profesjonalny młynek do rozdrabniania suszu roślinnego a także wagę elektroniczną do porcjowania towaru.
Właściciel posesji, 42-letni mieszkaniec gminy Chełm, został natychmiast zatrzymany i przewieziony do policyjnego aresztu. Policjanci zabezpieczyli cały znaleziony asortyment oraz akcesoria, które teraz posłużą jako kluczowy materiał dowodowy w sprawie. Mężczyzna usłyszał już oficjalne zarzuty.
Przebieg akcji oraz stanowcze stanowisko policji podsumowuje podkomisarz **Anna Chuszcza**: – Przypominamy, że posiadanie środków odurzających i substancji psychotropowych jest przestępstwem zagrożonym odpowiedzialnością karną. Funkcjonariusze stale prowadzą działania mające na celu eliminowanie narkotyków z obrotu oraz przeciwdziałanie przestępczości narkotykowej.

KAMPOM

eprasa.pl e1b551c53a

SAMORZĄDOWCY ALARMUJĄ: BEZ PIENIĘDZY SYSTEM ZACZNIE PĘKAĆ LOKALNIE. TYMCZASEM NFZ INFORMUJE O KO

Powiatowe szpitale po

Szpitale powiatowe mają leczyć najbliżej domu, ale coraz częściej same wymagają ratunku. Konwent Powiatów Województwa placówek. Równolegle do środowiska medycznego dotarły wieści o wsparciu lokalnych plac

Kamil Pomorski

Szpital powiatowy to często ostatnia linia bezpieczeństwa między pacjentem, a odległym dużym ośrodkiem medycznym. Dla mieszkańców mniejszych miejscowości oznacza izbę przyjęć, nocną pomoc, poradnię, diagnostykę, rehabilitację i opiekę długoterminową. Ale samorządowcy z Lubelszczyzny ostrzegają, że ten system jest coraz bardziej kruchy. Podczas **Konwentu Powiatów Województwa Lubelskiego** przyjęto stanowisko dotyczące sytuacji finansowej szpitali powiatowych.

„SAMORZĄD NIE ZASTĄPI SYSTEMOWEGO FINANSOWANIA"

O bolączkach poruszanych podczas Konwentu rozmawialiśmy z **Mariuszem Zańko**, starostą włodawskim, który – w imieniu powiatu – poparł stanowisko powiatowych sterników, które najkrócej brzmi: samorządy nie mogą w nieskończoność łatać systemowych braków kosztem dróg, szkół i innych lokalnych inwestycji. Samorządy domagają się od państwa i Narodowego Funduszu Zdrowia rozwiązań, które pozwolą lokalnym placówkom normalnie funkcjonować, a nie tylko przetrwać od jednej płatności do drugiej. Najważniejsze postulaty to uczciwa wycena świadczeń, wyższe kontrakty z NFZ, pełne finansowanie ustawowych podwyżek, zapłata za nadwykonania oraz program oddłużeniowy dla szpitali powiatowych.

Problem dotyczy także SPZOZ we Włodawie, który zabezpiecza potrzeby zdrowotne mieszkańców miasta i okolicznych gmin. Placówka prowadzi m.in. izbę przyjęć, nocną i świąteczną opiekę zdrowotną, poradnie specjalistyczne, diagnostykę, rehabilitację oraz opiekę długoterminową. Dla części pacjentów alternatywą są dopiero większe ośrodki w Chełmie albo Białej Podlaskiej. Starosta Zańko podkreśla, że nie chodzi wyłącznie o księgowość, tabelki i budżety placówek. Chodzi o realne bezpieczeństwo zdrowotne mieszkańców. – Szpital powiatowy nie może działać w ciągłej niepewności, czy pieniądze wystarczą na wynagrodzenia, leki, energię i bieżące świadczenia dla pacjentów. Jeżeli państwo ustala zasady finansowania ochrony zdrowia, wprowadza podwyżki i określa zakres świadczeń, to musi zapewnić na to środki. Powiat włodawski wspiera swój szpital, ale samorząd nie zastąpi systemowego finansowania – mówi starosta.

LECZENIE DROŻEJE SZYBCIEJ NIŻ KONTRAKTY

To zdanie dobrze oddaje sedno sporu. Powiaty są organami tworzącymi dla wielu szpitali, ale nie decydują o wycenie świadczeń, kontraktach ani zasadach wypłat za leczenie ponad limit. Gdy pieniędzy brakuje, to właśnie samorządy są jednak pierwsze w kolejce do ratowania placówek.

Konwent Powiatów wskazuje, że obecne stawki za świadczenia nie pokrywają realnych kosztów leczenia. Rosną wydatki na wynagrodzenia, energię, leki, materiały medyczne i bieżące utrzymanie oddziałów. Jednocześnie samorządy mają ograniczone możliwości dokładania do szpitali bez rezygnowania z innych zadań. W stanowisku powiatów wybrzmiewa ostry zarzut: lokalne budżety są zmuszane do finansowania niedoszacowanego systemu ochrony zdrowia. A każda złotówka przeznaczona na ratowanie szpitala to mniej pieniędzy na drogi, szkoły, transport, inwestycje i usługi publiczne.

Samorządowcy zwracają uwagę, że problem szczególnie mocno dotyka szpitali powiatowych, które nie mają takiej skali działania jak duże placówki kliniczne czy wojewódzkie, ale muszą utrzymywać gotowość i podstawowe zabezpieczenie dla mieszkańców.

NADWYKONANIA, CZYLI PACJENT PRZYJĘTY PONAD LIMIT

Jednym z najbardziej drażliwych punktów są tzw. nadwykonania. To świadczenia udzielone pacjentom ponad wartość kontraktu z NFZ. Dla szpitala oznacza to prosty dylemat: przyjąć chorego i później czekać na pieniądze albo ograniczać leczenie, choć pacjent potrzebuje pomocy. Powiaty domagają się terminowego regulowania takich należności. W ich ocenie propozycje częściowych wypłat albo opóźnienia w płatnościach pogłębiają kryzys finansowy placówek.

W komunikacie powiatu włodawskiego ujęto to wyjątkowo mocno: „propozycje wypłat rzędu 50 procent lub 0 procent po pół roku to prosta droga do bankructwa". Szpitale nie mogą przecież odkładać płatności za prąd, leki, usługi czy pensje personelu do czasu, aż system rozliczeń łaskawie nadrobi zaległości. Każde opóźnienie oznacza narastające zobowiązania i odsetki.

PODWYŻKI BEZ PEŁNEGO POKRYCIA

Kolejnym postulatem jest pełne finansowanie ustawowych podwyżek dla personelu medycznego. Samorządowcy nie kwestionują potrzeby wzrostu wynagrodzeń w ochronie zdrowia. Problemem jest mechanizm, w którym państwo nakłada obowiązek podwyżek, ale nie zapewnia placówkom wystarczających środków na ich pełne pokrycie. Dla szpitali powiatowych to szczególnie trudne, bo wynagrodzenia stanowią jedną z największych części budżetu. Jeśli kontrakt nie nadąża za kosztami, dyrekcje placówek zaczynają bilansować codzienność kredytem, zobowiązaniami albo pomocą samorządu.

W stanowisku znalazł się również postulat ograniczenia obowiązków sprawozdawczych. Powiaty wskazują na lawinę dokumentów, raportów i danych przekazywanych do różnych instytucji centralnych, ministerstw czy agencji. Samorządowcy chcą uproszczenia systemu, bo – jak argumentują – nadmierna biurokracja odciąga kadry od zasadniczego celu, czyli organizowania leczenia i opieki nad pacjentami.

Konwent Powiatów Województwa Lubelskiego – drugi z prawej włodawski

SZPITAL JAKO CZĘŚĆ LOKALNEGO BEZPIECZEŃSTWA

Spór o finansowanie szpitali powiatowych nie jest abstrakcyjną debatą administracyjną. W takich miejscach jak Włodawa dotyczy podstawowego pytania: czy pacjent w nagłej sytuacji będzie miał pomoc blisko domu.

Szpitale powiatowe są fundamentem bezpieczeństwa zdrowotnego mieszkańców mniejszych miast i gmin. Gdy słabną, cały ciężar przenosi się na większe ośrodki, które i tak są przeciążone. Dla pacjentów oznacza to dłuższe dojazdy, większe kolejki i poczucie, że lokalna opieka zdrowotna oddala się od ich codziennego życia. Stanowisko Konwentu Powiatów Wo-

Biała Podlaska traci mieszkańców

PRTZYBYWA EMERYTÓW

Garść statystyk dotyczących Białej Podlaskiej opublikował miejscowy Ratusz. Dane dotyczące demografii i rynku pracy nie napawają optymizmem. Liczba mieszkańców zanotowała kolejny spadek. Wzrosła za to stopa bezrobocia.

Biała Podlaska to jedno z tych miast, które w ciągu ostatnich dekad dość szybko się rozbudowywało. Rosły nowe osiedla, ulice, centra handlowe, a już niedługo była stolica województwa zyska autostradowe połączenie z Warszawą. Mogłoby się wydawać, że wszystko zmierza w dobrą stronę, ale dane z ostatniego "Raportu o stanie miasta" tak pozytywne nie są. Szczególnie jeśli chodzi o demografię i rynek pracy.

Na koniec 2025 roku Białą Podlaską zamieszkiwało 52.627 osób – to najmniej od blisko 40 lat. Przypomnijmy, że najbardziej dynamiczny wzrost populacja tego miasta notowała w latach 80. i 90. XX wieku. W okresie tych dwóch dekad, zaczynając z poziomu ok. 35 tysięcy, wzrosła o jakieś 70 proc. osiągając pod koniec 1999 roku rekordowe 58.463 obywateli. Od tamtej pory obserwujemy najpierw dość łagodny, a następnie coraz szybszy spadek.

O ile jeszcze w 2015 roku w Białej mieszkało sporo ponad 57 tys. osób, tak pod koniec roku 2024 było to już zaledwie 53.143 osoby. W grudniu 2025 roku, a więc niemal równo pół roku temu – jeszcze mniej – 52.627. Żeby bardziej zobrazować te zmiany – to jest tak, jakby w ciągu ostatniej dekady z Białej zniknęła populacja wielkości dzisiejszego Terespola.

Zmienia się nie tylko liczba mieszkańców, ale także ich wiek. Krótko mówiąc – liczba dzieci i młodzieży znów spadła, osiągając w grudniu 17,24 proc. względem całej populacji (z 18 proc. dwa lata wcześniej), natomiast liczba osób w wieku poprodukcyjnym, a więc emerytów – wzrosła do 26,49 proc (z 23,5 proc. w 2024). W ciągu ostatnich lat spadła również liczba urodzeń (z 1360 w 2021 roku do 1079 w 2025) oraz małżeństw zawieranych przed bialskim USC. Tych ostatnich w zeszłym roku było 251, podczas gdy jeszcze na początku tej dekady – blisko 400.

Rośnie natomiast stopa bezrobocia. To zanotowane w Białej Podlaskiej w grudniu 2025 wyniosło 8,2 proc. co oznacza wzrost rok do roku z poziomu 7,1 proc. Dodajmy, że pogorszenie koniunktury na rynku pracy odnotowały w ostatnim roku wszystkie powiaty województwa lubelskiego, Biała Podlaska nie jest wyjątkiem. Według raportu, do największych pracodawców w mieście należą: Urząd Celno-Skarbowy, Wojewódzki Szpital Specjalistyczny, a także Aluteam, Budomex, Bialcon i Edwood.

RADOSŁAW SZCZĘCH

eprasa.pl e1b551c53a

LEJNYM FINANSOWYM WSPARCIU – TYM RAZEM UNIJNYM

d ścianą

Lubelskiego domaga się od rządu i NFZ zmian w finansowaniu ówek z funduszy unijnych.

Mariusz Zańko, starosta

FOT. POWIAT WŁODAWSKI

jewództwa Lubelskiego ma trafić do instytucji odpowiedzialnych za finansowanie ochrony zdrowia.

Samorządowcy liczą, że tym razem nie skończy się na wysłuchaniu apelu. Bo jeśli powiatowe szpitale mają dalej leczyć, potrzebują nie tylko dobrej woli lokalnych władz, ale przede wszystkim stabilnych, przewidywalnych i adekwatnych pieniędzy z systemu, który sam określa ich obowiązki.

UNIJNE WSPARCIE DLA PRZYCHODNI

Ponad 21 mln zł trafi do placówek podstawowej opieki zdrowotnej w województwie lubelskim. Narodowy Fundusz Zdrowia ogłosił właśnie listę przychodni, które otrzymają unijne granty na rozwój. To część największego w historii programu wsparcia POZ finansowanego z funduszy europejskich.

W całej Polsce dofinansowanie otrzyma 1228 placówek, a łączna wartość grantów przekracza 420 mln zł.

W województwie lubelskim wsparcie trafi do kolejnych 67 przychodni. Łączna kwota dotacji dla regionu wynosi blisko 21,5 mln zł. – Za nami drugi konkurs o unijne granty dla podstawowej opieki zdrowotnej. Dofinansowanie z funduszy europejskich i wsparcie z budżetu państwa otrzymają kolejne placówki podstawowej opieki zdrowotnej – podkreśla **Filip Nowak**, prezes NFZ. Program ma przede wszystkim wspierać rozwój tzw. opieki koordynowanej. Chodzi o model leczenia, w którym pacjent może w swojej przychodni korzystać z szerszej diagnostyki i opieki specjalistycznej bez konieczności wielomiesięcznego oczekiwania na wizytę w poradni.

Obecnie w ramach opieki koordynowanej realizowanych jest pięć ścieżek leczenia: kardiologiczna, diabetologiczna, endokrynologiczna, pulmonologiczna i nefrologiczna.

Dzięki nowym środkom część placówek dopiero wdroży taki model opieki, a inne rozszerzą już istniejącą ofertę.

Przychodnie będą mogły przeznaczyć pieniądze m.in. na zakup nowoczesnego sprzętu medycznego, takiego jak aparaty USG czy holtery, rozwój systemów informatycznych oraz modernizację infrastruktury. Wśród możliwych wydatków znalazły się także komputery, serwery i oprogramowanie wspierające opiekę koordynowaną, a także prace budowlane związane z poprawą warunków przyjmowania pacjentów.

– Warunki finansowania były bardzo atrakcyjne. Dotacja z funduszy europejskich i budżetu państwa pokrywa 100 proc. kosztów inwestycji. Oznacza to, że właściciele POZ nie muszą dokładać żadnych środków z własnej kieszeni – zaznacza prezes NFZ.

Wysokość wsparcia zależała od wielkości placówki. Najmniejsze przychodnie mogły otrzymać 300 tys. zł, średnie – 450 tys. zł, a największe nawet 600 tys. zł. Dodatkowe preferencje przewidziano dla placówek, które ucierpiały podczas powodzi jesienią 2024 roku.

Narodowy Fundusz Zdrowia zapowiada już kolejny nabór. Jak informuje NFZ, pula środków nie została jeszcze wyczerpana, dlatego prawdopodobnie jeszcze w tym roku ruszy trzeci konkurs w ramach programu Fundusze Europejskie na Infrastrukturę, Klimat i Środowisko (FEnIKS). Lista dofinansowanych placówek znajduje się na stronie internetowej.

ISMENA CIEŚLA
ŹRÓDŁO: NFZ LUBLIN

FOT. UM BIAŁA PODLASKA/FB

FOT. GDDKiA

Zamość bliżej obwodnicy

Prawie 19 kilometrów nowej drogi, pięć gmin na trasie, mosty nad Wieprzem i Łabuńką oraz połączenie z przyszłą S17. GDDKiA złożyła wniosek o decyzję środowiskową dla obwodnicy Zamościa w ciągu DK74, rekomendując wariant 3C – tzw. zielony.

Kamil Pomorski

Obwodnica Zamościa weszła w jeden z najważniejszych etapów przygotowań. Generalna Dyrekcja Dróg Krajowych i Autostrad złożyła do Wójta Gminy Zamość wniosek o wydanie decyzji środowiskowej dla inwestycji w ciągu drogi krajowej nr 74. Jako preferowany wskazano wariant 3C, oznaczany kolorem zielonym, o długości 18,8 km. To nie jest jeszcze decyzja o rozpoczęciu budowy, ale moment przełomowy dla całej procedury. Decyzja środowiskowa zatwierdzi bowiem ostateczny przebieg drogi i otworzy drogę do kolejnych etapów projektowania.

Planowana obwodnica ma powstać w zupełnie nowym przebiegu. Trasa przejdzie przez teren pięciu gmin: **Sułów, Szczebrzeszyn, Zamość, Nielisz i Stary Zamość**. Początek zaplanowano w **Michalowie**, przy przecięciu z ul. Chmielną, czyli drogą powiatową prowadzącą do **Radecznicy**. W przyszłości w tym miejscu obwodnica Zamościa ma połączyć się z obwodnicą **Szczebrzeszyna**. Nowa DK74 ominie zabudowania Michalowa oraz poligon wojskowy w rejonie **Sitańca**. Dalej, za **Bortatyczami** i poligonem, droga zostanie wpięta w przyszły węzeł **Zamość Sitaniec**, który ma powstać w ramach odcinka S17 **Piaski – Hrebenne**.

W praktyce oznacza to próbę uporządkowania jednego z najważniejszych układów komunikacyjnych wokół Zamościa. Obwodnica ma przejąć część ruchu tranzytowego, odciążyć lokalne drogi i poprawić dostępność miasta od strony planowanej ekspresówki.

MOSTY, WIADUKTY I JEDNA JEZDNIA

Inwestycja obejmuje budowę drogi klasy technicznej GP, czyli głównej ruchu przyspieszonego. Obwodnica będzie miała jedną jezdnię i dwa pasy ruchu. Z lokalną siecią drogową połączy się poprzez skrzyżowania. W planach są również obiekty inżynierskie: mosty nad rzekami **Wieprz** i **Łabuńka**, wiadukty, w tym nad istniejącą linią kolejową nr 69, oraz dodatkowe jezdnie obsługujące przyległe tereny. To ważne, bo obwodnica nie będzie jedynie pasem asfaltu wyprowadzonym poza zabudowę. To pełny układ komunikacyjny, który musi połączyć ruch krajowy, lokalny, kolejowy, wojskowy i przyszłe inwestycje drogowe.

Przed złożeniem wniosku GDDKiA prowadziła działania informacyjne. W ramach dwóch tur spotkań zorganizowano trzy spotkania z mieszkańcami, podczas których prezentowano możliwe warianty przebiegu drogi. Do inwestora trafiło około 200 wniosków i propozycji zmian od mieszkańców oraz samorządów. Uwagi zgłosili również przedstawiciele wojska. Jak informuje GDDKiA, zgłoszone postulaty zostały przeanalizowane. Te, które uznano za zasadne i możliwe do wprowadzenia, trafiły do dokumentacji projektowej.

To szczególnie istotne przy inwestycji, która przechodzi przez kilka gmin i dotyka wielu lokalnych interesów: właścicieli nieruchomości, rolników, mieszkańców miejscowości leżących w pobliżu planowanego przebiegu, a także instytucji zarządzających terenami wojskowymi.

CZAS PROCEDURY ŚRODOWISKOWEJ

Postępowanie prowadzi Wójt Gminy Zamość. W jego ramach może zostać zapewniony udział społeczeństwa, co oznacza, że mieszkańcy będą mogli zgłaszać uwagi i wnioski przed wydaniem decyzji. O kolejnych etapach procedury urząd ma informować poprzez obwieszczenia. Dopiero uzyskanie decyzji środowiskowej zatwierdzi ostateczny przebieg obwodnicy. Następnie przygotowany zostanie szczegółowy projekt techniczny. Po zakończeniu prac przygotowawczych GDDKiA planuje ogłosić przetarg na wykonawcę w formule „projektuj i buduj".

Dla kierowców obwodnica oznacza krótszy i płynniejszy przejazd bez konieczności prowadzenia ruchu przez miejscowości. Dla mieszkańców – szansę na mniej ciężkiego transportu, większe bezpieczeństwo i spokojniejsze otoczenie. Dla regionu – lepsze powiązanie DK74 z przyszłą S17 i innymi inwestycjami drogowymi.

Złożenie wniosku o decyzję środowiskową nie kończy dyskusji o przebiegu trasy, ale przenosi ją z poziomu wariantów do formalnej procedury. To właśnie teraz rozstrzygnie się, czy zielony wariant 3C stanie się ostatecznym korytarzem nowej obwodnicy.

Zamość czekał na ten krok od dawna. Teraz inwestycja przestaje być tylko kreską na mapie i wchodzi w etap, w którym każda decyzja będzie przybliżała miasto do nowego drogowego układu.

eprasa.pl e1b551c53a

FOT. KPP KRAŚNIK

Tragiczny pożar pod Kraśnikiem

Policjanci i prokuratura wyjaśniają okoliczności tragicznego pożaru, do którego doszło w poniedziałek nad ranem w Stróży w gminie Kraśnik. W objętym ogniem domu jednorodzinnym strażacy odnaleźli ciało 81-letniej właścicielki budynku. Informację o pożarze służby ratunkowe otrzymały we wczesnych godzinach porannych.

– Wydobywający się z budynku dym zauważył sąsiad mieszkający na pobliskiej posesji, który natychmiast zaalarmował służby – informowała aspirant **Marzena Sałata** z kraśnickiej policji. Po przybyciu na miejsce ratownicy ustalili, że w płonącym budynku prawdopodobnie znajduje się jego właścicielka. Po częściowym opanowaniu ognia strażacy weszli do środka. W jednym z pomieszczeń odnaleziono ciało 81-letniej kobiety. Niestety, jej życia nie udało się uratować.

Po zakończeniu akcji gaśniczej na miejscu rozpoczęły pracę służby śledcze. Czynności prowadzono pod nadzorem prokuratora.

IC

ZAMOJSKIE „KOSZARY" ZOSTANĄ WYREMONTOWANE DUŻO TANIEJ NIŻ SIĘ SPODZIEWANO

Gest DROGMOSTU

Mieszkańcy Zamościa dopraszali się o to od wielu lat. Wreszcie ciężki sprzęt wjechał na ulicę Koszary, by całkowicie odmienić zniszczoną infrastrukturę w tym historycznym i kluczowym punkcie miasta. Choć urzędnicy w Ratuszu byli gotowi wydać na ten cel fortunę, lokalny wykonawca zaszokował wszystkich – zbił cenę o ponad 3 miliony złotych i obiecuje ekspresowe tempo prac. Zanim jednak kierowcy zyskają nową nawierzchnię i mnóstwo dodatkowych miejsc parkingowych, muszą przygotować się na nadchodzący, czerwcowy paraliż.

W świecie zamówień publicznych, gdzie standardem stały się opóźnienia i drastycznie rosnące koszty, sytuacja z Zamościa wygląda jak przyjemna anomalia. Magistrat szacował, że gruntowna modernizacja ulicy Koszary pochłonie ponad 8,2 miliona złotych. Tymczasem do przetargu stanęła lokalna firma DROGMOST i złożyła ofertę opiewającą na równe 5 milionów złotych, czyli o ponad 3 miliony taniej, niż zakładał budżet miasta. Co ciekawe, niska cena nie wynika z cięcia kosztów na materiałach, ale z lokalnego patriotyzmu.

– Zawsze pracujemy na najwyższym poziomie, a inwestycje dla Zamościa po prostu lubimy realizować. Bo to nasze miasto. Dlatego właśnie czasem jesteśmy gotowi wykonywać zadania zarabiając mniej, niż teoretycznie moglibyśmy – tłumaczy **Mateusz Michalski**, członek zarządu DROGMOSTU.

Prezydent Zamościa **Rafał Zwolak** nie kryje satysfakcji. Oficjalna umowa z wykonawcą została podpisana w środę, 20 maja. Inwestycja w całości zostanie sfinansowana z zewnętrznych środków, ponieważ miastu udało się pozyskać 5 mln zł dotacji z Rządowego Funduszu Rozwoju Dróg.

Drogowcy będą mieli pełne ręce roboty, bo modernizacja obejmie aż trzy kluczowe fragmenty w tym rejonie. Pierwszy to około 300-metrowy odcinek od głównego wjazdu z ul. Piłsudskiego do bramy jednostki wojskowej. Drugi to 200 metrów drogi prowadzącej do Zespołu Szkół Społecznych, a trzeci – blisko 240-metrowy łącznik z ulicą Kamienną.

Najważniejsza zmiana, którą odczują mieszkańcy i pacjenci lokalnych placówek, dotyczy organizacji ruchu i parkowania. Przy głównej ulicy Koszary chodnik zostanie przeniesiony na drugą stronę jezdni, a dotychczasowe parkowanie równoległe zostanie zastąpione prostopadłym. Ten prosty zabieg pozwoli radykalnie zwiększyć liczbę ogólnodostępnych miejsc postojowych, które dotychczas były tu towarem deficytowym.

Szybkie tempo prac wymaga jednak drastycznych kroków. Wykonawca zapowiedział, że oficjalnie wchodzi na plac budowy 1 czerwca i zamierza zakończyć całość przed końcem roku, mimo że kontrakt daje mu na to aż 12 miesięcy. Ceną za ten ekspres będą jednak potężne utrudnienia dla zmotoryzowanych.

Najgorszy scenariusz czeka kierowców już na samym początku. Od 1 czerwca do 1 lipca z ruchu zostanie całkowicie wyłączony odcinek od wjazdu przy charakterystycznym samolocie na ul. Piłsudskiego do połowy Hotelu Koronnego. W tym czasie kierowcy będą musieli korzystać z alternatywnych wjazdów – od strony ulicy Kamiennej lub od Hotelu Carskie Koszary.

W kolejnych miesiącach ekipy budowlane będą przenosić się na pozostałe odcinki, co wywoła kolejne zmiany w organizacji ruchu. Wykonawca uspokaja jednak, że o każdej kolejnej blokadzie mieszkańcy będą informowani z dużym wyprzedzeniem. Biorąc pod uwagę bogate portfolio DROGMOSTU w Zamościu (firma remontowała m.in. ul. Lwowską, Andersa czy Wojska Polskiego) oraz fakt, że potrafili oni oddać drogę nad zalew na długo przed terminem, można mieć nadzieję, że ten drogowy poligon zakończy się szybkim i spektakularnym sukcesem.

Tak podpisywano korzystną umowę lokalnym patriotycznym akcentem

FOT. UM ZAMOŚĆ

Dworzec z

CZY NADEJDZIE WOJEWÓDZKA PO

dworzec komunikacji międzymiastowej. Nie
do marszałk

Radosław Szczęch

Puławy to od ponad dekady miasto bez czynnego dworca autobusowego. Jego funkcję z konieczności pełni część parkingu przy Kauflandzie, skąd odjeżdżają pasażerowie busów kursujących na do Lublina, Kurowa, czy Nałęczowa. Podróżujący do Radomia i Warszawy korzystają z przystanku miejskiej komunikacji przy Wojska Polskiego – naprzeciwko zaniedbanego, dawnego placu dworcowego z nieczynną poczekalnią-pustostanem.

Jeśli ktoś pierwszy raz podróżują tą trasą, z przesiadką w Puławach, może być zaskoczony brakiem choćby najprostszej toalety w pobliżu. Zdarza się, że goście spoza miasta pytają miejscowych, jak dotrzeć na puławski dworzec autobusowy. Odpowiedź w tej sytuacji nigdy nie jest jednoznaczna, bo to zależy gdzie chcą jechać. Dworca rozumianego jako węzeł przesiadkowy, skąd odjeżdżają busy w każdym kierunku, w Puławach zwyczajnie

nie ma. Istnieją natomiast zaawansowane plany jego budowy. Chodzi o niewielki obiekt z jedną wiatą, kilkoma stanowiskami dla busów, publiczną toaletą, ławeczkami, oświetleniem i zielenią. Taki miejsce zaprojektowane z myślą o podróżnych, ma powstać przy ul. Wojska Polskiego – na miejscu starego dworca. Problem w tym, że

EUROPOSŁA OFERTA

Krzyszt

Jak będzie wyglądał Lublin w 2045 roku? Jakie inwesty
odpowiedzieć mają ucz

Paweł Puzio

Konkurs „Wyobraź sobie Lublin za 20 lat" skierowany jest do uczniów szkół ponadpodstawowych oraz studentów, którzy nie ukończyli 26. roku życia. Zadaniem uczestników będzie przedstawienie własnej wizji rozwoju miasta. – Jestem dumnym mieszkańcem Lublina. Tu się urodziłem, wychowałem i mieszkam. Przez ostatnie kilkanaście lat z satysfakcją obserwowałem, jak nasze miasto zmieniało się dzięki środkom europejskim i ambitnym projektom inwestycyjnym. Dziś jednak pojawia się pytanie: co dalej? – mówił podczas konferencji prasowej **Krzysztof Hetman**.

Jak podkreśla europoseł, podczas spotkań z mieszkańcami, przedsiębiorcami i przedstawicielami organizacji społecznych coraz częściej słyszy o potrzebie wyznaczenia nowych celów rozwojowych dla Lublina. – Dwadzieścia lat temu marzyliśmy o lotnisku, nowoczesnym centrum kultury, stadionie czy drodze ekspresowej do Warszawy. Wiele z tych projektów udało się zrealizować. Dziś mieszkańcy mają kolejne ambicje i oczekiwania dotyczące przyszłości miasta – zaznaczył.

Według Hetmana to właśnie młodzi ludzie będą za dwie dekady tworzyć Lublin i decydować o jego kierunkach rozwoju. Dlatego to do nich skierowany jest konkurs.

RYSUNEK, GRAFIKA, FILM

Zadanie konkursowe polega na wskazaniu konkretnego miejsca w Lublinie, które wymaga zmian lub nowego zagospodarowania. Może to być pusty teren, istniejący budynek, fragment osiedla czy przestrzeń publiczna. Uczestnicy mają nie tylko uzasadnić

eprasa.pl e1b551c53a

a kosztowny dla Puław

OMOC? W miejscu dawnego PKS przy ul. Wojska Polskiego ma powstać nowoczesny estety koszt jego budowy przekracza możliwości puławskiego samorządu, stąd wniosek a województwa o pomoc – zwiększenie unijnej dotacji.

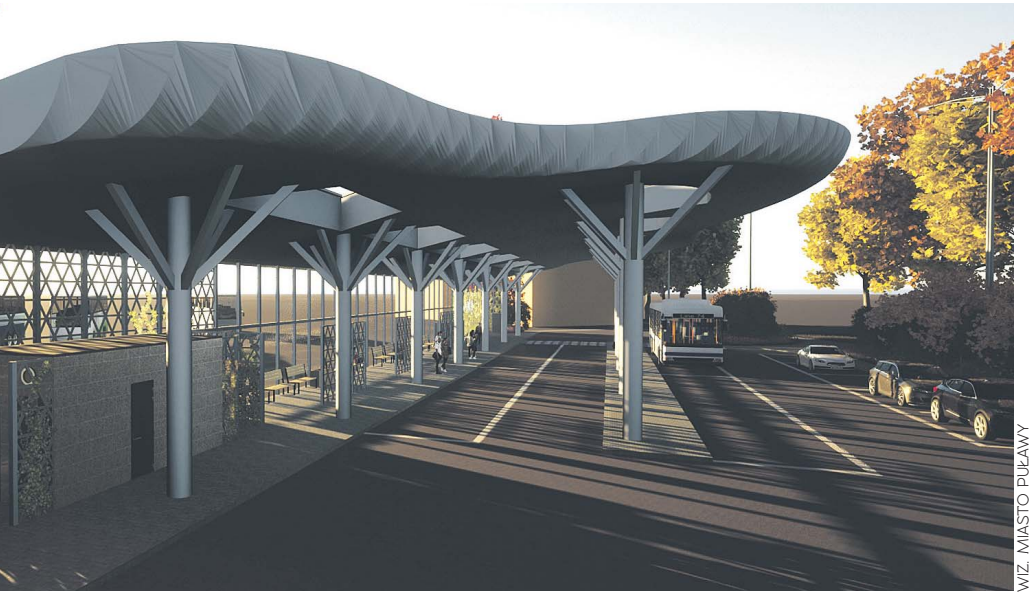

WIZ. MIASTO PUŁAWY

koszt takiej inwestycji - jak wynika z drugiego już przetargu - może być o wiele wyższy, niż wynikało z oczekiwań puławskich urzędników.

Pierwszy przetarg zakończył się unieważnieniem z powodu zbyt wysokich cen. Najniższa, złożona wtedy przez puławski Termochem, sięgała niemal 9 mln zł. Drugi przetarg przyniósł odrobinę tańsze oferty, a tą najbardziej atrakcyjną, na blisko 8,5 mln zł, złożył radomski Kosonóg Budownictwo. To jednak wciąż znacznie powyżej budżetu ustalonego na równe 6 mln zł.

Prezydent Puław **Paweł Maj**, podczas ostatniej sesji zapowiedział, że trzeciego przetargu nie będzie, a to oznacza szansę na rozstrzygniecie tego aktualnego i podpisanie umowy z wykonawcą. Żeby umożliwić ten krok, rada miasta zgodziła się na zmiany w tegorocznym budżecie, dosypując do "węzła przesiadkowego" prawie 760 tys. zł. Na ten rok ma wystarczyć, ale zadanie jest dwuletnie. W przyszłym roku miasto będzie musiało zorganizować jeszcze większe pieniądze – co najmniej 1,7 mln zł, o ile wygra tańsza firma. W związku z tym władze miasta zwróciły się do marszałka województwa, **Jarosława Stawiarskiego**, o zwiększenie poziomu unijnej dotacji na transportowe inwestycje. Chodzi o 2 mln zł. Odpowiedzi na razie nie ma.

WSPÓLNE DZIEŁO

Obiekt przy ul. Wojska Polskiego w Puławach to część większego unijnego projektu, realizowanego wspólnie przez Miasto Puławy, Miasto Końskowola oraz Miejski Zakład Komunikacji w Puławach. Partnerzy Puław w jego ramach planują nowe przystanki, zakup elektrycznych autobusów, biletomatów oraz stacji transformatorowej. Na wszystkie te cele obydwa samorządy oraz komunalna spółka chcą pozyskać ponad 16 mln zł, a wydać ponad 24 mln zł, chociaż najpewniej ostateczna kwota będzie wyraźnie wyższa. Wszystkie zadania z tego międzygminnego projektu, według założeń, mają być gotowe do końca przyszłego roku.

FOT. DW

Nowe umowy na stare drogi

Kolejne odcinki dróg wojewódzkich w Lubelskiem przejdą remont. W poniedziałek w Urzędzie Marszałkowskim Województwa Lubelskiego podpisano trzy umowy na modernizację odcinków w powiatach łęczyńskim i tomaszowskim. Łączna wartość inwestycji przekracza 4,3 mln zł.

Paweł Puzio

Prace obejmą trzy odcinki dróg wojewódzkich o łącznej długości ponad 5,3 kilometra. Remonty zostaną przeprowadzone na drogach wojewódzkich nr 813, 828 oraz 867.

– Kontynuujemy ofensywę drogową na drogach wojewódzkich. Remontujemy drogi w całym regionie, starając się równomiernie rozkładać inwestycje pomiędzy wszystkie powiaty województwa lubelskiego. Część zadań realizujemy w formule nakładkowej, a równolegle przygotowujemy większe inwestycje wymagające dokumentacji projektowej i decyzji ZRID – podkreślał podczas podpisania umów **Piotr Breś**, wicemarszałek województwa lubelskiego.

Największe zadanie dotyczy drogi wojewódzkiej nr 867 w miejscowości **Siedliska** w powiecie tomaszowskim. Remont obejmie odcinek o długości 1,69 km, a jego wartość wynosi 1,61 mln zł. Na drodze wojewódzkiej nr 813 wykonane zostaną prace na odcinku 1,5 km pomiędzy **Witaniowem** a **Łęczną**. Koszt inwestycji to blisko 1,57 mln zł. Z kolei na drodze wojewódzkiej nr 828 w miejscowości **Jawidz** wyremontowany zostanie odcinek o długości 2,153 km. Wartość zadania wynosi ponad 1,17 mln zł.

REMONTY PRZEZ KILKA MIESIĘCY

Jak poinformował **Paweł Szumera**, dyrektor Zarządu Dróg Wojewódzkich w Lublinie, wykonawcą prac na drogach nr 813 i 828 będzie firma Wod-Bud, która złożyła najkorzystniejszą ofertę w przetargu. Na realizację tych zadań przewidziano trzy miesiące. Natomiast remont drogi wojewódzkiej nr 867 wykona firma Sadex z Zamościa. W tym przypadku termin realizacji wynosi dwa miesiące. Zakres robót obejmie m.in. frezowanie istniejącej nawierzchni, wykonanie warstw wyrównawczych i ścieralnych oraz montaż siatek przeciwspękaniowych w miejscach wymagających dodatkowego wzmocnienia konstrukcji jezdni.

Przedstawiciele Zarządu Dróg Wojewódzkich podkreślają, że do remontu wybierane są odcinki znajdujące się w najgorszym stanie technicznym. – Chcemy poprawić komfort i bezpieczeństwo podróżowania mieszkańców Lubelszczyzny. Szacujemy, że wykonane w tym standardzie remonty powinny zapewnić trwałość nawierzchni przez około siedem lat – zaznaczył dyrektor Szumera.

W TYM ROKU NAWET 100 KM

Samorząd województwa nie zamierza zwalniać tempa. W ubiegłym roku w formule nakładkowej wyremontowano 135 kilometrów dróg wojewódzkich za około 115 mln zł. W tym roku plan zakłada odnowienie około 100 kilometrów tras. – Obecnie mamy zabezpieczone około 70 mln zł na remonty nakładkowe. Liczymy, że dzięki korzystnym rozstrzygnięciom przetargów uda się wykonać jeszcze więcej kilometrów dróg niż pierwotnie zakładaliśmy – podkreślił wicemarszałek Breś.

W zarządzie Zarządu Dróg Wojewódzkich w Lublinie znajduje się obecnie około 2400 kilometrów dróg wojewódzkich. Część inwestycji jest już realizowana, kolejne są po przetargach lub znajdują się na etapie przygotowania dokumentacji.

DLA MŁODZIEŻY – ODWIEDZINY BRUKSELI W NAGRODĘ

# of Hetman ogłosił konkurs

cje powinny powstać, aby miasto nadal się rozwijało i odpowiadało na potrzeby mieszkańców? Na te pytania estnicy nowego konkursu ogłoszonego przez europosła Krzysztofa Hetmana.

Europoseł Krzysztof Hetman ogłasza konkurs dla młodych ludzi FOT. DW

potrzebę zmian, ale przede wszystkim pokazać swoją wizję tego miejsca za 20 lat. Prace można przygotować w trzech formach: rysunku tradycyjnego, grafiki komputerowej i animacji wideo. Organizatorzy nie narzucają żadnej tematyki ani ograniczeń dotyczących proponowanych rozwiązań.

– Liczę na wyobraźnię młodych mieszkańców Lublina. Chcemy poznać ich pomysły, oczekiwania i wizje dotyczące przyszłości miasta – podkreślał europoseł.

Prace konkursowe będzie można składać do 31 sierpnia. Rozstrzygnięcie konkursu zaplanowano do 30 września. Nad oceną projektów czuwać będzie kapituła złożona m.in. z przedstawicieli lubelskich uczelni wyższych oraz Młodzieżowej Rady Miasta Lublin, która objęła przedsięwzięcie swoim patronatem. Do udziału w jury zaproszono przedstawicieli Uniwersytetu Marii Curie-Skłodowskiej, Politechniki Lubelskiej oraz Uniwersytetu Przyrodniczego w Lublinie.

NAGRODĄ WYJAZD DO BRUKSELI

Autorzy sześciu najwyżej ocenionych prac otrzymają zaproszenie na kilkudniowy wyjazd do Brukseli. W programie znajdzie się m.in. zwiedzanie Parlamentu Europejskiego oraz poznawanie rozwiązań urbanistycznych i architektonicznych stosowanych w stolicy Belgii.

– Chciałbym, aby była to nie tylko nagroda, ale także inspiracja. Warto poznawać inne miasta i obserwować, jak rozwijały się na przestrzeni ostatnich lat – podkreślił Krzysztof Hetman.

Szczegółowe informacje dotyczące konkursu, regulamin oraz formularze zgłoszeniowe dostępne są na stronie internetowej organizatora

eprasa.pl e1b551c53a

Anna Pyć – nowa Prezydentka Federacji Europejskich Producentów Akwakultury FOT. FEAP

Sukces właścicielki zajazdu „Pustelnia”

OPOLE LUBELSKIE **Anna Pyć**, właścicielka Gospodarstwa Rybackiego Pustelnia, została prezydentką Federacji Europejskich Producentów Akwakultury (FEAP). Podczas Walnego Zgromadzenia Federacji na Cyprze, opolską przedsiębiorczynię wybrana na to stanowisko jednogłośnie. FEAP jest głównym reprezentantem europejskiej profesji hodowli ryb. Organizacja zrzesza 25 krajowych stowarzyszeń z 23 krajów, a łączna roczna produkcja jej członków przekracza 2,5 miliona ton wysokiej jakości ryb.

Prezydentura pani Anny to wielkie wyróżnienie również dla naszego regionu. Ryby z „Pustelni” są znane i chwalone w całym kraju. Gospodarstwo Rybackie Pustelnia znajduje się nieopodal Opola Lubelskiego. Słynie z hodowli najwyższej jakości pstrąga i karpia. Można tam zjeść pyszne ryby z własnej hodowli. Gospodarstwo oferuje też ciekawe szkolenia i warsztaty kulinarne. “Pustelnia” to idealne miejsce na rodzinny obiad w malowniczo położonym miejscu. To nie tylko jeden z najważniejszych producentów pstrąga i karpia w regionie, ale także miejsce, gdzie tradycja hodowli ryb w czystych wodach Lubelszczyzny łączy się z dbałością o środowisko. Sukces Pani Anny na arenie europejskiej to duma dla całego powiatu opolskiego i dowód, że z Pustelni pochodzą ryby najwyższej, światowej klasy.

Właścicielka “Pustelni od lat z powodzeniem łączy prowadzenie lokalnego gospodarstwa rybackiego z pracą na rzecz rozwoju sektora w Europie. Jej wybór na szefową FEAP potwierdza, że innowacyjne podejście do hodowli i dbałość o czyste wody Lubelszczyzny są zauważane i doceniane na najwyższym, międzynarodowym szczeblu.

- Każdego dnia Anna Pyć udowadnia siłę i przywództwo kobiet w akwakulturze, łącząc praktyczne doświadczenie z merytorycznym wkładem w kształtowanie ram prawnych sektora – podkreślono w oficjalnym komunikacie FEAP.

MICHAŁ BARTOSZEK

„SŁONECZKO” GAŚNIE W CIENIU „MIS

Demograficzny w

CHEŁM Jeszcze kilkanaście miesięcy temu przecinano wstęgi i hucznie fetowano miejskiego. Dziś urzędnicy bezlitośnie gaszą światło w innej, uwielbianej przez rodzi gwałtownie się starzeje, a Magistrat decyduje się na drastyczny krok: zamiast wózków zagoszczą seniorzy. Reorganizacja wywołała jednak polityczną burzę i pytania o to, dl demografii.

Kamil Pomorsk

Decyzją Rady Miasta Chełm żłobek „Słoneczko” zostanie zlikwidowany, poprzez wyłączenie go z Zespołu Żłobków Miejskich. Urzędnicy tłumaczą tę decyzję nieuchronnymi zmianami demograficznymi, spadkiem liczby dzieci oraz szansą na zagospodarowanie budynku na inne cele społeczne. Krok ten wzbudził jednak ogromne kontrowersje wśród radnych opozycji, którzy wytykają miastu absolutny brak długofalowego planowania. Zaledwie kilka miesięcy wcześniej otwierano bowiem nową placówkę – żłobek „Miś”.

Radny **Łukasz Krzywicki** z Koalicji Obywatelskiej głośno pytał na komisji, co takiego wydarzyło się na przestrzeni zaledwie ośmiu miesięcy, że miasto nagle uznało dotychczasową, świetnie działającą placówkę za zbędną. Z kolei radny **Stanisław Mościcki** z Polski 2050 ironizował na temat politycznego teatru towarzyszącego miejskim inwestycjom: „Otworzyliśmy ten żłobek w ubiegłym roku z pompą, z różnymi oficjelami politycznymi, po to, żeby niecały rok później likwidować inny żłobek...”.

LICZBY NIE KŁAMIĄ – CHEŁM BEZ DZIECI

Twarde dane przedstawione przez dyrektor Departamentu Spraw Obywatelskich, **Dorotę Betkę**, pokazują porażającą skalę zapaści demograficznej w mieście. Liczba urodzeń w Chełmie topnieje w oczach z roku na rok: 2022 rok - 311 dzieci, 2023 rok - 283 dzieci, 2024 rok - 239 dzieci, 2025 rok - zaledwie 219 noworodków.

Ten dramatyczny trend wprost przełożył się na sytuację w „Słoneczku”. Od września 2025 roku z powodu braku chętnych liczbę grup zmniejszono tam z trzech do dwóch. Z końcem obecnego roku szkolnego placówkę opuści licząca 40 dzieci grupa starszaków przechodzących do przedszkoli, a chęć dalszego korzystania z opieki od września 2026 roku zadeklarowali rodzice zaledwie 13 dzieciaków. Miasto zapewnia, że ta mała grupa bez problemu znajdzie bezpieczne schronienie w pozostałych dwóch placówkach: nowoczesnym „Misiu” oraz „Chełmskich Niedźwiadkach”.

CO Z KADRĄ I ZAUFANIEM RODZICÓW?

W obronie personelu likwidowanego żłobka stanął radny **Tomasz Kociubiński**, przypominając o doskonałej opinii, jaką cieszyły się tamtejsze opiekunki. Dyrekcja Zespołu Żłobków Miejskich uspokaja, że pracownicy są zatrudnieni w ramach całego zespołu, a nie pojedynczej filii i od września zostaną przeniesieni do pozostałych placówek. Urzędnicy przyznają jednak wprost, że pełne utrzymanie zatrudnienia zależy od domknięcia szóstej grupy w trwającej rekrutacji miejskiej.

Oliwy do ognia dolewa fakt, że według doniesień radnych, rodzice i pracownicy byli przez długi czas uspokajani przez magistrat, iż żadne plany likwidacji

Kraśnik sięga po historyczne środ

PONAD 80 MILIONÓW WSPARCIA Kraśnik rozpoczyna realizację jednego z największych projektów inwestycyjnych w swojej historii. Dzięki wsparciu z P na kraśnickie konto trafi blisko 76-milionowa (w złotówkach) kwota. Całkowita wartość przedsięwzięcia „Kraśnik – Bezpieczne Miasto Nowej G

Jednym z największych elementów programu będzie „Kraśnicka Akademia Rozwoju”, której budżet wynosi ponad 16,5 mln zł. Projekt zakłada rozwój nowoczesnej edukacji technologicznej dla dzieci i młodzieży. W szkołach mają powstać pracownie robotyki i nowoczesnych technologii, a uczniowie będą mogli uczestniczyć w zajęciach programowania, warsztatach technologicznych oraz wydarzeniach naukowych. Zaplanowano również program stypendialny dla uzdolnionej młodzieży.

Wsparcia może spodziewać się również także wspierać lokalny biznes. Temu służyć będzie „Kraśnickie Centrum Przedsiębiorczości i Innowacji”, którego budżet skalkulowano na blisko 4,5 mln zł. W planach są m.in. przestrzeń coworkingowa dla młodych przedsiębiorców, wydarzenia networkingowe oraz działania promujące przedsiębiorczość wśród młodzieży.

Ponad 6,2 mln zł przeznaczono na projekt „Bezpieczny Kraśnik”. W jego ramach w mieście pojawi się nowoczesny system monitoringu obejmujący 118 kamer stacjonarnych i cztery mobilne. Modernizację przejdzie także infrastruktura drogowa przy przejściach dla pieszych. Straż Miejska otrzyma elektryczny samochód wyposażony w laboratorium do badania jakości powietrza oraz specjalistycznego drona. Władze miasta zapowiadają również cykle szkoleń i kampanii edukacyjnych dotyczących bezpieczeństwa mieszkańców.

EKOLOGIA

Największą część budżetu – prawie 24 mln zł – pochłonie projekt „Zielona Energia dla Kraśnika”. Środki mają trafić przede wszystkim do mieszkańców w formie grantów na instalacje odnawialnych źródeł energii. Na dofinansowanie przydomowych instalacji OZE przewidziano blisko 15,5 mln zł. Kolejne 2 mln zł mają otrzymać wspólnoty i spółdzielnie mieszkaniowe. Instalacje fotowoltaiczne pojawią się również na budynkach publicznych. Według założeń projektu inwestycje mają obniżyć rachunki za energię i poprawić jakość powietrza w mieście.

Program obejmuje także modernizację komunikacji miejskiej. Za ponad 9,5 mln zł miasto planuje zakup dwóch autobusów elektrycznych, montaż tablic informacji pasażerskiej oraz wymianę części wiat przystankowych.

Duże środki trafią również na gospodarkę wodno-kanalizacyjną. W ramach inwestycji o wartości ponad 15,6 mln zł przewidziano modernizację sieci wodociągowej i kanalizacyjnej, remont oczyszczalni ścieków oraz wdrożenie inteligentnych systemów monitorowania sieci.

COŚ DLA SPOŁECZNIKÓW

W projekcie znalazły się również działania proekologiczne i społeczne. „Zielono-Niebieski Kraśnik”

eprasa.pl e1b551c53a

IA”

strząs

otwarcie nowego, luksusowego żłobka
ców placówce dla najmłodszych. Chełm
dziecięcych w budynku przy ulicy Wolności
aczego władze miasta dały się „zaskoczyć”

Żłobek Słoneczko Chełm. Władze Chełma zapewniają, że zadbany budynek przy ul. Wolności nie będzie stał pusty. Wspólnie z Miejskim Ośrodkiem Pomocy Rodzinie miasto chce stworzyć tam dzienny ośrodek wsparcia dla seniorów.

FOT. ŻŁOBEK MIEJSKI SŁONECZKO W CHEŁMIE/FB

nie istnieją. Opozycja ostro skrytykowała ten sposób komunikacji, zarzucając władzom brak odwagi do otwartego postawienia sprawy.

OD NIEMOWLAKA DO SENIORA

Władze Chełma zapewniają, że zadbany budynek przy ul. Wolności nie będzie stał pusty. Ma zostać zaadaptowany na potrzeby dynamicznie rosnącej grupy starszych mieszkańców. Urzędnicy planują pozyskać na ten cel fundusze z nowego programu „ASY”, który ruszy po nowym roku.

Wspólnie z Miejskim Ośrodkiem Pomocy Rodzinie miasto chce stworzyć tam dzienny ośrodek wsparcia dla seniorów, zbliżony do Dziennego Domu Senior Plus. Obecna placówka tego typu przy ul. Ogrodowej pęka w szwach – dysponuje 30 miejscami, korzysta z niej 31 osób, a w nieformalnej kolejce czeka kolejnych 15 chętnych.

Przewodnicząca Rady Miasta **Dorota Rybaczuk** apelowała o spokój, podkreślając, że pozostałe żłobki są zlokalizowane blisko siebie, a miasto musi po prostu elastycznie reagować na starzejące się społeczeństwo. Choć uchwała o reorganizacji przeszła, chełmski przypadek pokazuje brutalną lekcję: demografii nie da się oszukać nawet najbardziej hucznymi konferencjami prasowymi.

Z wielkich planów został mostek

URZĘDNICZY FALSTART

Miała być wielka rewolucja drogowa, ochrona przed paraliżem komunikacyjnym i pokaz urzędniczej skuteczności. Skończyło się na... naprawie jednego, niewielkiego mostu na rzece Uherce. Chełmscy urzędnicy musieli nagle ściąć budżet hucznie zapowiadanej inwestycji o ponad 9,2 miliona złotych, ponieważ dopiero po czasie zorientowali się, co tak naprawdę obejmuje rządowe dofinansowanie.

Jeszcze nieco ponad miesiąc temu chełmscy radni spotkali się na nadzwyczajnej sesji, by w pośpiechu zatwierdzać zmiany w budżecie i wieloletniej prognozie finansowej. Cel wydawał się priorytetowy: zabezpieczenie 10,6 mln zł wkładu własnego na przebudowę i rozbudowę ulic Ogrodowej i Metalowej, których łączny kosztorys opiewał na około 29 mln zł. Nowa nawierzchnia miała objąć strategiczny odcinek od ulicy Reformackiej aż do przejazdu kolejowego.

Czar jednak prysł podczas ostatniej komisji budżetu. Okazało się wówczas, że wydatki na to zadanie zostały drastycznie zmniejszone o ponad 9,2 mln zł. Dociekliwość radnego **Sebastiana Bieleckiego** (KO), który pytał o sens wcześniejszej zgody na kredyt i nagłą zmianę planów, obnażyła błąd wizerunkowy i proceduralny magistratu. Wiceprezydent **Radosław Wnuk** oraz dyrektor **Justyna Koperska** tłumaczyli, że miasto złożyło wniosek na całe ulice, ale w całym kraju zmieniły się zasady i środki przyznano wyłącznie na obiekt mostowy w ciągu ul. Ogrodowej. Urzędnicy tłumaczyli przed komisją, że z wcześniej dostępnych dokumentów to nie wynikało, a brutalna prawda wyszła na jaw dopiero na etapie nanoszenia uwag do wniosku. Aby nie stracić przyznanych funduszy, miasto musiało błyskawicznie dostosować i okroić zakres prac do małego mostu na Uherce.

Ta nagła modyfikacja planów wywołała irytację opozycji. Radna **Małgorzata Sokół** (KO) przypomniała, że to nie pierwsze potknięcie związane z tymi ulicami – poprzednie wnioski składane do wojewody odpadały już z przyczyn formalnych. Tymczasem modernizacja tych arterii to dla miasta kwestia kluczowa, gdyż mają one stanowić alternatywny objazd podczas innych dużych remontów. „Jeżeli tam nie zostanie to zrobione, to miasto będzie się bardzo korkowało” – alarmowała podczas dyskusji radna Sokół.

Przedstawiciele Magistratu uspokajają i zapewniają, że skupienie się na samym moście nie zamyka drogi do walki o pieniądze na resztę drogowego ciągu z innych źródeł, na przykład z Rządowego Funduszu Rozwoju Dróg. Dla zniecierpliwionych mieszkańców okolic Ogrodowej i Metalowej, to jednak marne pocieszenie. Po raz kolejny obietnice o kompleksowym remoncie odjeżdżają w bliżej nieokreśloną przyszłość.

KAMIL POMORSKI

FOT. DW

Nowy komendant szpitala wojskowego

LUBLIN W 1. Wojskowym Szpitalu Klinicznym z Polikliniką SPZOZ w Lublinie doszło do zmiany na stanowisku komendanta. Płk **Michał Ryciak** zastąpił odwołanego płk **Aleksandra Michalskiego**, a resort podkreśla, że placówka ma dalej rozwijać się w wojskowym systemie ochrony zdrowia. Płk Michalskiego odwołał minister **Władysław Kosiniak-Kamysz**, szef MON. Nowy komendant szefował Ośrodkowi Diagnostyki i Zwalczania Zagrożeń Biologicznych w Wojskowym Instytucie Higieny i Epidemiologii w Puławach.

Płk Michalski komendantem szpitala wojskowego był od września 2020 roku. Jak sam podkreślał, szpital pod jego wodzą mocno się rozwinął m.in. w kwestii jakości udzielania świadczeń, kompetencji personelu, infrastruktury czy cyfryzacji. Jedną z ostatnich inwestycji za kadencji byłego już komendanta było stworzenie Zakładu Medycyny Pola Walki i Katastrof, który został oddany do użytku w tym roku. Sam Michalski podkreślał, że największym sukcesem podczas tych sześciu lat było dokończenie inwestycji nadbudowy budynku głównego szpitala.

Zapytany o powód odwołania ze stanowiska nie chciał udzielić jednoznacznej odpowiedzi. Z nieoficjalnych informacji podanych przez Radio Lublin wynika, że przyczyną miały być między innymi rzekome nieprawidłowości przy organizacji Zakładu Medycyny Wojskowej i Katastrof.

Płk Michał Ryciak będzie musiał zmierzyć się z medialnymi doniesieniami na temat funkcjonowania szpitala. Sam zainteresowany mówił, że docenia pracę poprzednika. W swoim wystąpieniu podkreślał również, że personel szpitala nie musi obawiać się rewolucji.

- Pułkownik Michalski jako komendant naszego szpitala poprzeczkę ustawił bardzo wysoko – mówił w swoim pierwszym wystąpieniu nowy komendant. – Także postaram się sprostać wymaganiom i postaram się robić to jak najlepiej. Nasz szpital od lat jest wyjątkowym miejscem, w którym profesjonalizm łączy się z prawdziwym zaangażowaniem i sercem wkładanym w służbę pacjentom oraz ojczyźnie. Wierzę, że razem sprostamy każdemu wyzwaniu. Jestem z wami całym sercem i będę was wspierał w każdym działaniu. Razem zadbamy, aby Pierwszy Wojskowy Szpital Kliniczny z Polikliniką SPZOZ w Lublinie nadal pozostał miejscem, z którego możemy być dumni. Dziękuję za waszą dotychczasową pracę, służbę i oddanie. Szczególne znaczenie ma również kontynuacja dobrej współpracy z władzami państwowymi, samorządowymi naszego regionu. Jestem przekonany, że dzięki wzajemnemu zaufaniu, otwartości i wspólnemu zaangażowaniu, będziemy nadal skutecznie działać na rzecz bezpieczeństwa zdrowotnego mieszkańców oraz rozwoju naszej placówki

MATEUSZ BARTOSZEK

ki

olsko-Szwajcarskiego Programu Rozwoju Miast,
eneracji”, przekracza 86,5 mln zł.

zakłada tworzenie ogrodów deszczowych, nowe nasadzenia oraz granty na zagospodarowanie terenów zielonych. Z kolei Kraśnickie Centrum Wsparcia Organizacji Pozarządowych ma zapewnić lokalnym stowarzyszeniom i fundacjom przestrzeń do pracy, szkolenia oraz wsparcie grantowe.

- To największe dofinansowanie w historii Kraśnika. Projekt powstał w oparciu o potrzeby mieszkańców i ma realnie poprawić jakość życia w mieście – podkreślają samorządowcy.

Realizacja programu ma rozpocząć nowy etap rozwoju miasta i zwiększyć jego atrakcyjność zarówno dla mieszkańców, jak i inwestorów.

KAMIL PIWOWARCZYK

Dyskusje podczas kraśnickiego panelu ekspertów mają przynieść namacalne efekty, dzięki... namacalnym funduszom

FOT. PIOTR SULIMA

eprasa.pl e1b551c53a

HOROSKOP

BARAN

To będzie świetny tydzień, choć może cię kosztować trochę nerwów. Spróbuj nie oczekiwać od wszystkich perfekcji. Nie wymagaj też tak wiele od siebie. Zacznij od realizacji pomysłów, które akurat wpadną ci do głowy. W pracy rób swoje i nie wychylaj się, a wrogowie sami się skompromitują. Czas działa na twoją korzyść. Najlepsze dni to poniedziałek, piątek i sobota. Plany związane z partnerem zrealizujesz później.

BYK

Twoja rosnąca inwencja twórcza i przedsiębiorczość pozwolą ci cieszyć się przypływem gotówki. Podziwiać cię będą wszyscy, a tobie realizacja planów da dużą satysfakcję. Nie przepracowuj się w piątek i sobotę - to czas odpoczynku. Nie trać z oczu odległych celów - dzisiejsze decyzje mogą ułatwić ich osiągnięcie. Interesującą znajomość zawrzesz w podróży, od której chyba nie uda się wymigać.

BLIŹNIĘTA

Doskonały tydzień przed tobą. Nie przejmuj się pretensjami innych, zostaw wszystko za sobą. Zaczyna się czas przemyśleń i podejmowania decyzji. Odnajdziesz teraz w sobie ochotę na flirt. Notuj swoje pomysły - jeszcze w tym roku z powodzeniem wcielisz je w życie. Sytuacja finansowa poprawi się szybciej, niż myślisz. Najlepsze dni to poniedziałek, piątek i niedziela. Dogadasz się z kimś, do kogo mosty uważasz za spalone.

RAK

Pewna sprawa wyprowadzi cię nieco z równowagi, ale ostatecznie wszystko skończy się dobrze. Nie reaguj nerwowo na domowników, oni też mogą być zmęczeni. Po poniedziałku nerwowa atmosfera się uspokoi. Partner znów okaże ci więcej uczucia - zauważ to i doceń. Wypoczynek dobrze ci zrobi, ale najpierw załatw coś ważnego w pracy. To może być okazja, której nie warto przegapić. W niedzielę świetne przeżycia.

LEW

Uczucie miłości weźmie górę nad wszystkim. To dobry czas na romantyczne uniesienia, nie bądź tylko zaborczy wobec partnera. Trudno ci dać komuś, na kim ci zależy, nieco swobody, ale od twojego spokoju będzie zależało wszystko. Nieporozumienia w pracy staraj się wyjaśniać od razu, nie walcz o drobiazgi. Nie szalej z wydatkami. W środę unikaj podróży. Weekend okaże się pełen dobrej zabawy i ważnych rozmów.

PANNA

Czeka cię teraz wiele wzruszeń i wiele dobrych wiadomości. W czwartek ważne odwiedziny - potraktuj gości życzliwie, ale ich rewelacje podziel przez pół. Ktoś czeka na twoje wsparcie, postaraj się udzielić go jak najszybciej. Możesz teraz spokojnie decydować o swoich finansach - będą to dobre decyzje, nie tylko na dziś, ale i na przyszłość. Dobrze ci zrobi wysiłek fizyczna. W weekend unikaj tłumów, staraj się zostać w domu.

WAGA

Nie zastanawiaj się, nie wahaj, tylko próbuj realizować swoje najskrytsze pragnienia. W pracy docenią twoje wysiłki, dostaniesz podwyżkę albo znaczącą dla domowego budżetu nagrodę. Kup przede wszystkim coś dla siebie. Jeśli w domu dojdzie do głośniejszej wymiany zdań, nie wpadaj w panikę, ale spokojnie wyłóż swoje poglądy. Partner wkrótce pójdzie po rozum do głowy. W poniedziałek i piątek zachowaj ostrożność na drodze.

SKORPION

Odmiana w uczuciach, podróż, coś nowego w pracy - będziesz w nieustannym ruchu. W poniedziałek nie wahaj się przy podejmowaniu decyzji zawodowych, masz teraz dobrą intuicję. Nie wszczynaj awantur z krewnymi, nawet jeśli nie chcesz zrozumieć ich punktu widzenia. Więcej obowiązków w pracy nie da niestety większych pieniędzy. Od wtorku do czwartku zachowuj się potulnie jak baranek. Weekend bardzo miły, rodzinny.

STRZELEC

Będziesz mieć teraz więcej wolnego czasu. Przemyśl decyzje, które uważasz za nieodwołalne. Poćwicz trochę, poruszaj się, podtrzymuj kontakty towarzyskie. Skorzystaj z zaproszenia na przyjęcie lub imprezę - będzie znacznie przyjemniej, niż sądzisz. W poniedziałek dostaniesz pozornie mało intratną propozycję zawodową. Warto ją przyjąć - okaże się, że daje wyjątkowe możliwości. W piątek i sobotę zachowaj ostrożność na drodze.

KOZIOROŻEC

To dobry czas na aktywny wypoczynek. Zadbaj o zdrowie i kondycję, nie przepracowuj się zanadto. Postaraj się, a porozumienie z domownikami będzie kwestią paru chwil. Kluczowa okaże się twoja dobra wola. Pod koniec tygodnia nadrób zaległości. Ktoś czeka na twoje dobre słowo i życzliwość. Nie zwlekaj, idź na spotkanie, otwórz się na innych. Najlepsze dni to wtorek, środa i czwartek. W niedzielę uważaj na drodze.

WODNIK

Bądź czujny, nie wydawaj ani grosza bez dokładnego przemyślenia. Niech w sytuacjach podbramkowych nie kierują tobą emocje, ale chłodna kalkulacja. Może ci się teraz przytrafić wiele przygód, a niektóre mogą się okazać niebezpieczne, jeśli stracisz rozsądek. Pogódź się z przyjacielem, pierwszy wyciągnij rękę. Nie warto niszczyć dobrych relacji dla ambicjonalnych utarczek. W piątek ważne i dobre wieści z daleka.

RYBY

Walcz teraz o swoje - we wtorek masz szansę na awans, podwyżkę i znaczny postęp w karierze. Poczujesz ulgę, ale i pewien rodzaj pustki, gdy cel zostanie osiągnięty. Nie przejmuj się tym, odpoczywaj i szukaj nowego celu. Ktoś, dla kogo jesteś kimś ważnym, bardzo tęskni za tobą. Znajdź czas na spotkanie w środę lub w czwartek. Ktoś z rodziny czeka na radę i pomoc. W sobotę nie daj sobą manipulować.

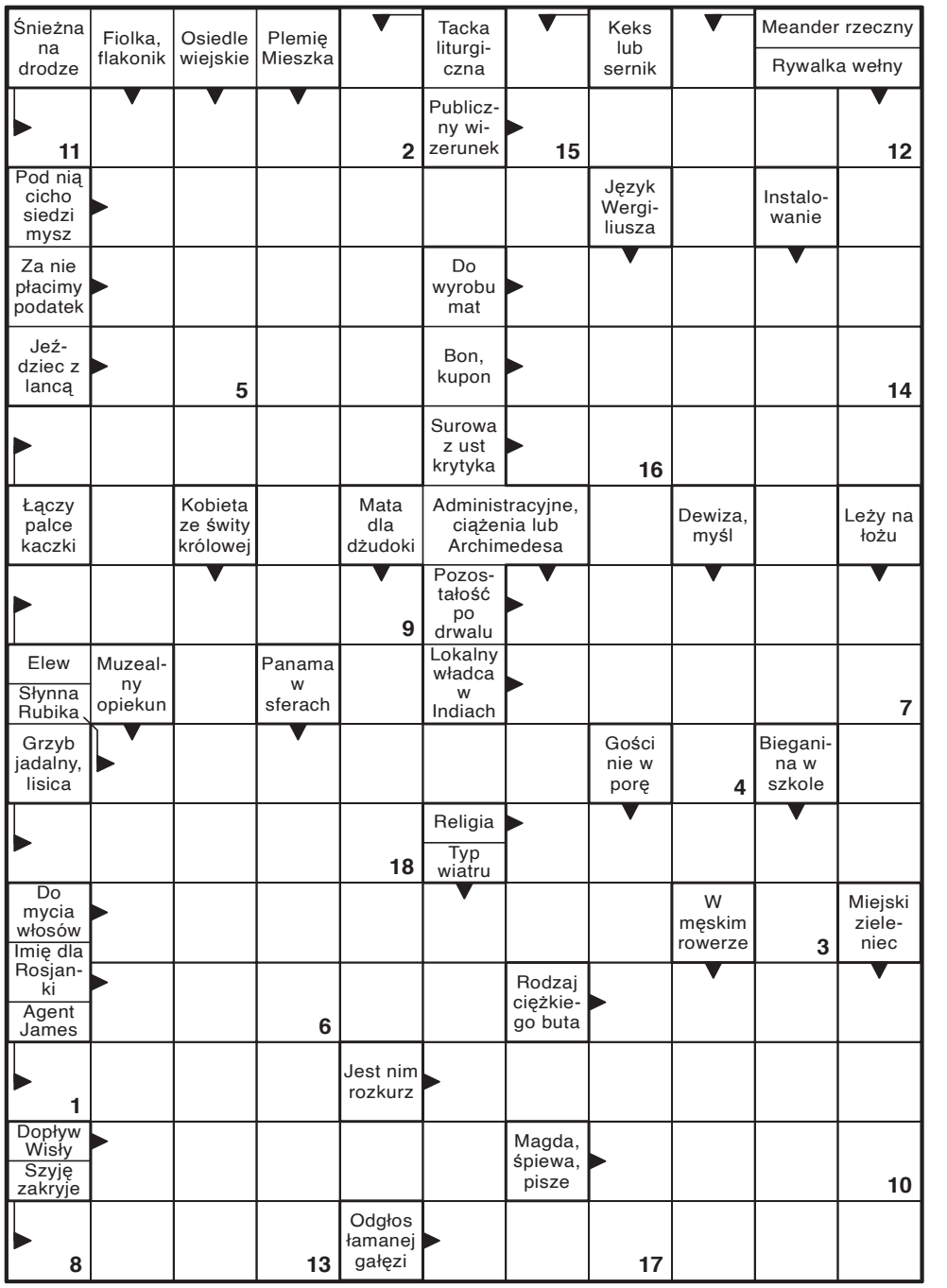

Litery z pól ponumerowanych utworzą rozwiązanie końcowe.

1	2	3	4	5	6	7

8	9	10	11	12	13	14	15	16	17	18

Sen o MORZU...

... ma wiele znaczeń w zależności od jego kontekstu i emocji, jakie towarzyszyły śniącemu. Oto kilka możliwych interpretacji:

- **Spokój i harmonia**
  Jeśli morze we śnie jest spokojne i czyste, może to oznaczać wewnętrzną równowagę, spokój ducha i pogodzenie się z emocjami.
- **Niepewność i zmiany**
  Wzburzone morze może symbolizować trudności, niepokój lub nadchodzące zmiany w życiu.
- **Podświadomość i emocje**
  Sen o morzu często odnosi się do naszych głębokich uczuć i myśli. Może wskazywać na ukryte pragnienia, lęki lub nierozwiązane sprawy emocjonalne.
- **Nowe możliwości i wolność**
  Otwarte, rozległe morze symbolizuje wolność, nowe perspektywy i przygody. To znak, że przed tobą mogą pojawić się nowe drogi i szanse do wykorzystania.
- **Utrata kontroli**
  Jeśli śni ci się, że toniesz w morzu, może to oznaczać uczucie przytłoczenia, strach przed utratą kontroli nad jakąś sytuacją lub trudności w radzeniu sobie z emocjami.

UŚMIECHNIJ SIĘ

Lekarz do pacjenta:
- Czy ktoś w pana rodzinie cierpiał na zaburzenia psychiczne?
- Skąd! Nikt nie cierpiał, wszyscy dobrze się bawili!

W sklepie:
- Zegarek, który u pana kupiłem pół roku temu, już się popsuł i jest do wyrzucenia. A zapewniał mnie pan, że jest na całe życie.
- Pan wtedy bardzo źle wyglądał...

W przerwie meczu piłki nożnej trener mówi do swoich graczy:
- Nie myślcie, że jestem przesądny, ale przy stanie 0:13 zaczynam wątpić w nasze zwycięstwo...

Rozmowa lekarzy w szpitalu:
- Jak się czuje ten pacjent spod 3?
- Lepiej. Już zaczął mówić.
- I co powiedział?
- Że czuje się gorzej.

W sklepie zoologicznym klient składa reklamacje:
- Kupiłem wczoraj u państwa żółwia stepowego i chcę go wymienić na innego.
- A co z nim jest nie tak?
- Nie chce stepować.

Dwie małe dziewczynki stoją przy wadze. Jedna ostrzega koleżankę:
- Nie wchodź na nią! Od tego się płacze.

eprasa.pl e1b551c53a

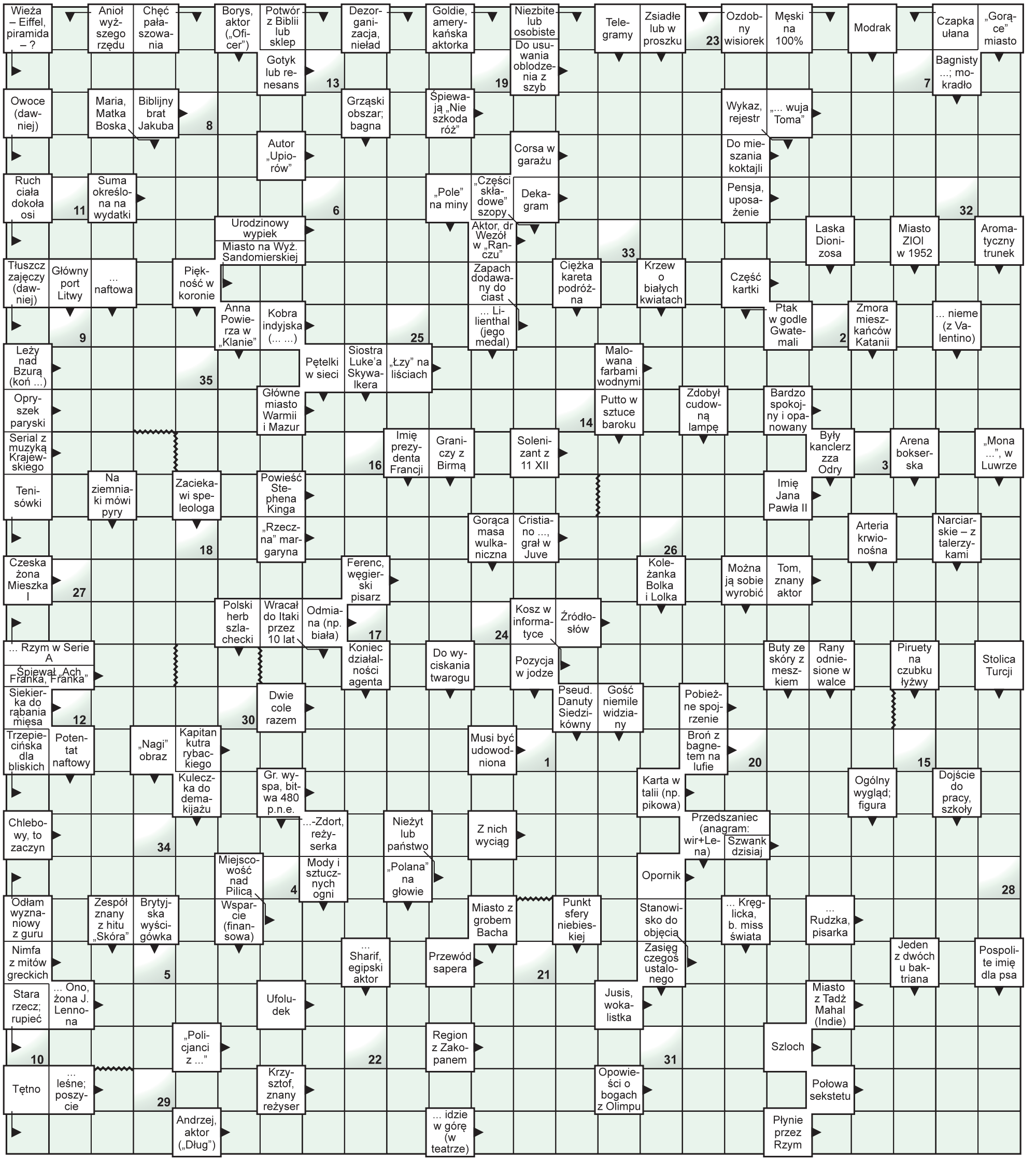

Litery z pól ponumerowanych od 1 do 35 utworzą rozwiązanie - żartobliwy aforyzm Antoniego Regulskiego.

1	2	3	4	5	6	7	8	9		10	11	12	13	14	15	16	17	18	19	:	20	21	22	23	24	25	26		27	28	29	30	31	32	33	34	35

eprasa.pl e1b551c53a

WIELKIE PIENIĄDZE NA BUDOW

Na nowych Lewando

- Jeżeli chcemy mieć w przyszłości kolejnych Robertów Lewandowskich i kolejne Ewy Pajor, musimy inwestować w nowe bois

Jan Mazurek

Minister sportu **Jakub Rutnicki** wparował na boiska Szkoły Podstawowej nr 16 im. Fryderyka Chopina w Lublinie ubrany na sportowo. I z uśmiechem na twarzy wmieszał się w tłum trenujących tam adeptów z piłkarskiej szkółki Motoru Lublin.

- Lewa noga, prawa noga, obie masz dobre? – zaczepił jednego z nich.

- Prawą mam dobrą, ale lewa służy mi tylko do podpierania się – odparł tamten rezolutnie.

Rutnicki opowiadał, że kiedyś był bramkarzem.

- Który z was stoi na bramie?

- Ja!

- A dbasz o „ogólnorozwojówkę"?

- Trochę tylko.

- To musisz dbać. Pamiętajcie, trzeba ćwiczyć nie tylko nogi, ale całe ciało! – przestrzegał Rutnicki, który doskonale odnajdywał się w towarzystwie małych sportowców z rocznika 2015.

Wszystkiemu przyglądał się Zbigniew Jakubas, większościowy udziałowiec Motoru.

- Które miejsce w tabeli zajął Motor? – spytał dzieciaki minister.

- Dwunaste – odpowiedział jeden z chłopców.

- Ale w przyszłości będzie lepiej, prezes już o to zadba – uśmiechał się Rutnicki.

Jakubas poinformował kandydatów na przyszłych piłkarzy, że ministrowi sportu udziela się tak dobry humor, ponieważ prywatnie jest kibicem Lecha Poznań, który niedawno wygrał mistrzostwo Polski. Rutnicki zapowiedział chłopcom, że przyjedzie do Lublina pokopać z nimi piłkę, gdy tylko „rozda kasę" i powstaną „nowe boiska".

SZEŚĆ ORŁÓW NA LUBELSZCZYŹNIE

- Sześć „Orłów" ląduje w województwie lubelskim. Kwota wsparcia to 11 milionów złotych – zapowiedział minister. Program „Orły" to wielkoskalowa inicjatywa Ministerstwa Sportu i Turystyki, której celem jest budowa 120 nowoczesnych, pełnowymiarowych boisk piłkarskich w całej Polsce. Budżet tego przedsięwzięcia wynosi ponad 300 milionów złotych. Dofinansowanie dla samorządów sięga do 50 procent wydatków kwalifikowanych.

Na Lubelszczyznę trafia: **4,1** miliona złotych dla **Biłgoraja** * **2,4** miliona złotych dla **powiatu radzyńskiego** * **1,5** miliona złotych dla **Hrubieszowa** * 1,5 miliona złotych dla **Lublina** * 750 tysięcy złotych dla **Jabłonnej** * 392 tysiące złotych dla **Księżopola**.

NOWI LEWANDOWSCY, NOWE PAJOR

- Robimy to przede wszystkim dla fantastycznych dzieciaków. Musimy im stworzyć warunki do trenowania przez cały rok. Program budowy pełnowymiarowych boisk ze sztuczną nawierzchnią jest brakującym ogniwem. O to apelowało środowisko piłkarskie. Odnawiamy „Orliki". To w tej chwili gigantyczny plac budowy. W Polsce jest 2600 „Orlików", a ponad 1300 znajduje się obecnie w programie rewitalizacji. Budujemy więcej niż 200 nowych „Orlików". Potrzebujemy nowoczesnych obiektów, dzięki którym nasze dzieciaki będą chciały w przyszłości grać w Ekstraklasie – mówił minister Rutnicki.

47-letni polityk podkreślał, że choć Motor Lublin uznaje za wielką markę, to program skierowany jest przede wszystkim do mniejszych miejscowości.

Na zdjęciach - minister Jakub Rutnicki wśród „następców Roberta Lewandowskiego", a w kadrze Fulara, Anna Glijer, Marta Wcisło, minister, Michał Krawczyk (w głębi, z lewej – właściciel Motoru

- Jeszcze w tym roku będziemy ogłaszać kolejny nabór właśnie po to, żeby następne miejscowości w województwie lubelskim mogły uzyskać wsparcie. Jeżeli chodzi o ten projekt, maksymalna kwota dofinansowania wynosi 4,5 miliona złotych i nie może przekroczyć 50 procent kosztów kwalifikowanych. Środki można przeznaczyć na budowę nowej nawierzchni, wymianę lub budowę oświetlenia, a także zaplecza szatniowego. Dosłownie za kilka dni będziemy rozstrzygać kolejny program, tak zwany „Szatnia na medal". Dzięki niemu będziemy remontować zaplecza szatniowe przede wszystkim w mniejszych klubach. Na remonty i budowę nowych szatni przeznaczymy blisko 80 milionów złotych. Realizujemy dużo dobrych inwestycji. Jeżeli chcemy mieć w przyszłości kolejnych Robertów Lewandowskich czy kolejne Ewy Pajor, potrzebujemy nowoczesnej infrastruktury. Inwestycja w sport jest in-

Motor dawno nie był tak nis

PO 1. RUNDZIE ŻUŻLOWEJ PGE EKSTRALIGI Za nami półmetek sezonu zasadniczego. Orlen Oil Motor po świetnym początku rozgrywek najpierw stracił p minimalne porażki z rzędu. W efekcie wicemistrzowie Polski po siedmiu kolejkach zajmują dopiero pi

Przez ostatnie lata **Bartosz Zmarzlik** i spółka przyzwyczaili swoich kibiców, że są hegemonem w najlepszej żużlowej lidze świata. Orlen Oil Motor w 2022, 2023 i 2024 roku sięgał po mistrzostwo Polski i robił to w imponująco, a w fazach zasadniczych przegrywał tylko raz (2022) lub dwukrotnie, w kolejnych kampaniach. Poprzedni sezon, zakończony finalnie „tylko" wicemistrzostwem kraju, a w statystykach po fazie zasadniczej również wyglądał bardzo dobrze. W 2025 r. „Koziołki" przegrały tylko jeden raz.

Obecny sezon zaczął się dla podopiecznych trenera **Macieja Kuciapy** znakomicie. W pierwszej kolejce do Lublina przyjechała PRES Grupa Deweloperska Toruń, a więc mistrz Polski. Lublinianie podrażnieni brakiem złota wygrali na swoim torze z ekipą z Torunia 56:34, a poza znakomitym jak zawsze Zmarzlikiem, bardzo dobry debiut w nowym zespole zaliczył **Kacper Woryna**, który przywiózł 12 punktów. W drugiej kolejce Orlen Oil Motor dosłownie „przejechał się" po Krono-Plast Włókniarzu Częstochowa wygrywając na wyjeździe aż 64:26. Znów w barwach wicemistrzów Polski błyszczeli Zmarzlik i Woryna, a świetne zawody pojechał w Częstochowie **Martin Vaculik** (zdobył 12 punktów).

W trzeciej kolejce Lublinianie podejmowali Stelmet Falubaz Zielona Góra. Kibice liczyli na kolejne przekonujące zwycięstwo „Koziołków", ale Ci musieli się mocno napracować by wygrać to spotkanie. Jadący bez zbędnej presji Zielonogórzanie stoczyli w Lublinie wyrównany bój, a spotkanie zakończyło się ostatecznie wygraną Orlen Oil Motoru 48:42. – Myślę, że to było takie spotkanie, jakie chcą oglądać kibice. Było dużo walki i zaciętych wyścigów. Przez długi czas nasza przewaga była minimalna, ale udało się wygrać. Parę punktów uciekło na skutek upadków i błędów, ale ogólnie jest w porządku. Trzy mecze trzy zwycięstwa i jedziemy dalej – powiedział po tym spotkaniu **Jacek Ziółkowski**, menedżer Orlen Oil Motoru.

Po zaciętym meczu ze Stelmet Falubazem przyszedł czas na domowe starcie z Betard Spartą Wrocław. Kibice nastawiali się na zaciętą walkę w hicie PGE Ekstraligi. Po wyrównanym początku „Koziołki" odjechały Sparcie i wygrały 55:35. – Początek meczu, do około siódmego biegu wcale nie wskazywał na to, że spotkanie zakończy się naszym tak wysokim zwycięstwem. Na torze trwała walka o każde „oczko" i zwycięstwo biegowe. Końcówka nie wyszła ekipie z Wrocławia, a nasi zawodnicy złapali znakomite prędkości. 20 punktów przewagi to bardzo dobry wynik – cieszył się Ziółkowski i chyba sam nie przewidywał, że w kolejnych starciach Orlen Oil Motor będzie mieć tyle kłopotów.

KONTUZJA LINDGRENA

17 maja „Koziołki" poniosły pierwszą porażkę w tym sezonie przegrywając na wyjeździe 44:46 z Fogo Unią Leszno. Minimalna porażka zeszła jednak na dalszy plan, bo w trakcie zawodów fatalny upadek zaliczył **Fredrik Lindgren** i został przewieziony do szpitala. – Zawsze kontuzja jednego z zawodników wpływa negatywnie na drużynę, bo każdy myśli co się dzieje z kolegą. Trzeba jednak jechać, bo taki jest żużel. Jedziemy dalej i miejmy nadzieję, że uraz „Fredki" okaże się tylko stłuczeniami. Będziemy czekać na niego – powiedział po meczu w Lesznie Ziółkowski.

Po tamtym meczu kibice z Lublina czekali na wieści dotyczące stanu zdrowia Szweda, który doznał urazu barku i stopy. – Fredrik jest już po operacji. Zawodnik doznał złamania kostki bocznej lewej nogi z uszkodzeniem więzozrostu piszczelowo-strzałkowego oraz więzadeł stawu skokowego. Zabieg przebiegł zgodnie z planem. Kierujemy ogromne podziękowania do dr. Pawła Polaka oraz całego zespołu medycznego za profesjonalną opiekę i pomoc. Freddie w środę opuści szpital i rozpocznie rehabilitację, koncentrując się na jak najszybszym powrocie do pełni sił. W imieniu Fredrika dziękujemy za wszystkie słowa wsparcia. Życzymy szybkiego powrotu do zdrowia i do zobaczenia na torze – przekazali działacze wicemistrzów Polski w mediach społecznościowych.

UPADEK TWIERDZY

Stało się więc jasne, że przez dość długi czas Orlen Oil Motor będzie musiał sobie radzić w PGE Ekstralidze bez jednego ze swoich czołowych zawodników. 24 maja Lublinianie jechali po-

eprasa.pl e1b551c53a

Ę BOISK! MINISTER RUTNICKI:

wskich i nowe Pajor

ka – mówił minister sportu Jakub Rutnicki, który na Lubelszczyznę przywiózł aż 11 milionów złotych w ramach programu „Orły".

obok – w towarzystwie polityków i samorządowców; na pierwszym planie, od lewej: Tomasz Zbigniew Jakubas)

FOT. DW

westycją w zdrowie naszych mieszkańców – przekonywał szef resortu MSiT.

BUDOWAĆ BOISKA!

- Samorządowcy uwielbiają budować drogi, żłobki czy domy seniora, a teraz coraz bardziej lubią budować także boiska – komentował wojewoda lubelski **Krzysztof Komorski**.

- Jestem lekarzem, więc wiem, co oznacza zdrowie i jak ogromne znaczenie ma sport. Te inwestycje pozwolą naszym dzieciom i młodzieży uprawiać sport nie tylko w dobrych warunkach, ale przede wszystkim w warunkach bezpiecznych – dodawał poseł **Krzysztof Bojarski**.

- To dla nas bardzo ważne, aby propagować sport, aby zachęcać dzieciaki do tego, żeby nie spędzały czasu wyłącznie przed ekranami komputerów i telefonów, w tych blokach, których wokół nas jest tak wiele. Chcemy, żeby przychodziły tutaj, na boisko, żeby trenowały, bo to zaprocentuje również w ich dorosłym życiu – mówił poseł **Michał Krawczyk**.

- To świetna wiadomości dla sportowej Lubelszczyzny! Panie ministrze, kiedy już te wszystkie boiska powstaną, będzie musiał pan przyjechać i stanąć u nas na bramce! – entuzjazmowała się europosłanka **Marta Wcisło**.

- Bardzo się cieszę, że pan minister przyjechał do Lublina. Bo muszę zauważyć, że współpraca z panem ministrem Rutnickim jest naprawdę wyjątkowa. W swojej działalności wokół piłki nożnej spotkałem wiele osób, ale rzadko spotyka się ludzi, którzy z takim zaangażowaniem chcą działać na rzecz sportu. Dziękuję panu również za zainteresowanie Lubelszczyzną, bo jest to region, który wciąż potrzebuje wielu inwestycji. Chciałbym panu podziękować za wszystko, co robi pan dla sportu i dla naszego regionu – komplementował ministra **Zbigniew Jakubas**.

„JUPITERY" OD JAKUBASA

Jeden z najbogatszych Polaków zapowiedział, że gdy w ramach programu „Orły" zmodernizowane zostanie boisko przy Szkole Podstawowej nr 16 im. Fryderyka Chopina w Lublinie, on z własnej kieszeni zasponsoruje wymianę oświetlenia. Spytaliśmy go, czy jego zdaniem środki rozdysponowane przez ministerstwo są właściwą odpowiedzią na problemy związane ze szkoleniem młodych piłkarzy i młodych sportowców w Polsce?

- Bez infrastruktury niczego nie da się zrobić. Jeszcze kilkanaście lat temu pierwsze nowoczesne boiska były w Polsce czymś wyjątkowym. To, co robi dzisiaj ministerstwo, czyli finansowanie do 50 procent kosztów takich inwestycji, jest po prostu krokiem do przodu. Reszta zależy już od nas. Od naszych głów, od naszych rąk i od ludzi, którzy będą z tej infrastruktury korzystać. Potrzebujemy dobrych trenerów. A dobry trener nie może być osobą przypadkową. Musi być zawodowcem. To proces. I ten proces trwa. Wszyscy staramy się robić wszystko, żeby poziom szkolenia był coraz wyższy – odpowiedział Jakubas.

- Program pełnowymiarowych boisk naprawdę jest wielkim krokiem naprzód. Jeżeli tylko w tym roku ruszy blisko 120 takich inwestycji w całym kraju, szczególnie w mniejszych samorządach i mniejszych klubach, to będzie to ogromny sukces. Ale prowadzimy również rozmowy z prezesami klubów Ekstraklasy i I ligi. W ramach nowego programu inwestycji strategicznych chcemy zapraszać kluby do składania wniosków dotyczących budowy i rozwoju akademii piłkarskich. To bardzo ważne, bo jeżeli chcemy mieć profesjonalne szkolenie, musimy mieć profesjonalne akademie. Takie akademie funkcjonują już w Lublinie, Kielcach, Poznaniu i wielu innych miastach. Jako Ministerstwo Sportu jesteśmy otwarci na realizację inwestycji, które będą już stricte ukierunkowane na kluby Ekstraklasy i I ligi. Ale trzeba też jasno powiedzieć, że największe talenty muszą gdzieś zaczynać. Jeżeli nie będzie odpowiedniej sieci boisk i lokalnej infrastruktury, nie będzie dopływu najzdolniejszych zawodników do najlepszych akademii. Dlatego chcielibyśmy, aby w perspektywie kolejnych lat przynajmniej jedna taka inwestycja powstała w każdym powiecie – podsumował minister Jakub Rutnicki.

ko

rzez kontuzję Fredrika Lindgrena, a później nieco spuścił z tonu i zanotował trzy ąte miejsce w tabeli.

walczyć o wygraną z Gezet Stalą Gorzów na jej terenie, ale finalnie także przegrali dwoma punktami. Takie wyniki sprawiły, że po sześciu kolejkach „Koziołki" zajmowały drugie miejsce w stawce, a liderem był Bayersystem GKM Grudziądz. To właśnie zespół dowodzony przez trenera **Roberta Kościechę** przyjechał do Lublina 29 maja. Lubelscy fani liczyli na to, że wicemistrzowie Polski po powrocie na własny tor wrócą do wygrywania i sięgną po 32. domowe zwycięstwo z rzędu. Tak się jednak nie stało. Po kapitalnym, zaciętym i bardzo emocjonującym widowisku minimalnie lepszy okazał się rewelacyjny lider z Grudziądza wygrywając 46:44. Goście świetnym meczem w Lublinie potwierdzili, że pierwsze miejsce zajmują obecnie zupełnie nieprzypadkowo. Natomiast Lublinianie po trzeciej dwupunktowej porażce osunęli się w tabeli aż na piąte miejsce. – Zabrakło dwóch punktów, a w trzecim meczu wychodzi brak Lindgrena. Wielu kibiców miało o nim zdanie, że jest już wiekowy, że nie robi tyle punktów co kiedyś. Jednak jak widać, gdy jest z nami to nadal przywozi swoje sześć, osiem, dziewięć „oczek" – słusznie zauważył Ziółkowski.

Brak Lindgrena z pewnością jest jedną z przyczyn, że po siedmiu kolejkach Orlen Oil Motor Lublin znajduje się poza fazą playoff. O ile przyjście Woryny do Lublina jest jak dotąd bardzo udanym ruchem, tak jazda drugiego z nowych żużlowców - Vaculika, jest dla kibiców rozczarowująca. Słowak ma świadomość, że nie prezentuje takiego poziomu jaki by chciał. Kibicom pozostaje więc wierzyć, że w drugiej części sezonu 36-latek przejdzie pozytywną przemianę i zacznie lepiej punktować. Z całą pewnością drużynie wiele powinien dać także powrót na tor doświadczonego Lindgrena.

Jaka będzie druga część sezonu w wykonaniu Orlen Oil Motoru? Miejmy nadzieję, że zdecydowanie bardziej udana. Najbliższy mecz „Koziołki" pojadą 12 czerwca kiedy zmierzą się u siebie z Krono-Plast Włókniarzem. Jest to więc idealny rywal na to by od nowa zacząć budować serię zwycięstw w PGE Ekstralidze, sięgnąć po wygraną z bonusem i wrócić do walki o czołowe lokaty.

BARTOSZ SURMAN

PGE EKSTRALIGA PO 1. RUNDZIE

1.Grudziądz	7	11	+48
2.Sparta	7	10	+44
3.Toruń	7	10	+20
4.Unia	7	8	+32
5.Motor	**7**	**8**	**+80**
6.Stal	7	7	+18
7.Falubaz	7	2	-82
8.Włókniarz	7	0	-160

12 czerwca: Motor – Włókniarz • Unia – Toruń • **14 czerwca:** Sparta – Stal • Grudziądz – Falubaz

ORLEN OIL MOTOR – STATYSTYKI ŻUŻLOWCÓW

mecze • biegi • punkty • bonus • razem 95 • średnia

Bartosz Zmarzlik: 7 • 36 • 92 • 3 • 95 • 2,639

Kacper Woryna: 7 • 35 • 71 • 4 • 75 • 2,143

Martin Vaculik: 7 • 34 • 58 • 8 • 66 • 1,941

Fredrik Lindgren: 5 • 20 • 32 • 5 • 37 • 1,850

Bartosz Bańbor: 7 • 28 • 43 • 4 • 47 • 1,679

Mateusz Cierniak: 7 • 31 • 39 • 9 • 48. 1,548

Bartosz Jaworski: 7 • 26 • 20 • 6 • 26 • 1,000

Lublinianie najlepsi w zawodach DMPJ

Wśrodę młodzi żużlowcy Motoru okazali się bardzo „niegościnni", wygrywając zawody pierwszej rundy ćwierćfinałów Drużynowych Mistrzostw Polski Juniorów. Lublinianie zanotowali dziewięć zwycięstw biegowych. Szczególnie dobrze pojechali Bartosz Jaworski, Dawid Cepielik i Karol Szmyd. Ważne punkty do dorobku zespołu dołożył również Filip Zaborek. O pechu mógł mówić Paweł Czaus, który w swoim starcie uczestniczył w upadku, został wykluczony z powtórki i już więcej nie pojawił się na torze.

1. Motor Lublin (40 pkt). 1. Paweł Czaus (w,-,-,-,-) 0 • 2. Karol Szmyd (2,3,3,2,0) 10 • 3. Bartosz Jaworski (2,3,3,3,2) 13 • 4. Dawid Cepielik (t,2,3,3,3) 11 • 17. Filip Zaborek (1,2,u,0,3) 6.

2. KS Toruń (31 pkt). 5. Antoni Kawczyński (2,2,2,3,3) 12 • 6. Mikołaj Duchiński (3,1,2,3,3) 12 • 7. Bartosz Derek (u/-,-,-,-,-) 0 • 8. Jan Heleniak (0,3,2,2,0) 7.

3. Unia Leszno (28 pkt). 9. Emil Konieczny (1,3,2,2,w) 8 • 10. Maksymilian Kostera (2,1,1,1,2) 7 • 11. Marcel Juskowiak (1,1,1,1,2) 6 • 12. Kuba Wojtyńka (3,1,1,0,2) 7.

4. Polonia Piła (20 pkt). 13. Bartosz Lewandowski (0,2,0,1,1) 4 • 14. Oliwier Hejak (0,d,1,0,1) 2 • 15. Kacper Teska (3,0,3,2,1) 9 • 16. Dominik Baryłka (3,0,0,1,1) 5.

eprasa.pl e1b551c53a

BOGDANKA LUK LUBLIN OGŁOSIŁA TRANSFERY – AZJACI ZAGRAJĄ DLA WICEMISTR

Japoński potencjał pod lubelską

W ubiegły piątek Bogdanka LUK Lublin przedstawiła pierwszego zawodnika, który przed sezonem 2026/27 dołączy do drużyny w Ran Takahashi. „Za moment" oficjalnie poinformowano o kolejnym wzmocnieniu z Kraju Kwitnącej Wiśni – to Tomohiro Oga

Wielkiego zaskoczenia nie powinno być, bo przecieki o tym transferze pojawiały się już od wielu miesięcy. Potwierdzenie w końcu przyszło w piątek, kiedy klub ogłosił nazwisko nowego zawodnika w swoich mediach społecznościowych. Kibicom siatkówki pierwszego z Japończyków specjalnie przedstawiać nie trzeba. We wrześniu przyjmujący będzie obchodził 25 urodziny, a już należy do światowej czołówki na swojej pozycji. Ostatnie lata zawodnik spędził w ojczyźnie. W barwach Suntory Sunbirds zdobył mistrzostwo i wicemistrzostwo Japonii. W swoim CV ma jednak także występy we Włoszech.

W latach 21-23 **Ran Takahashi** zakładał koszulkę Pallavolo Padva, a w sezonie 23-24 był zawodnikiem Mint Vero Volley Monza. Te rozgrywki zakończył ze zwycięstwem w Challenge Cup oraz wicemistrzostwem Włoch. Karierę reprezentacyjną rozpoczął już pięć lat temu. Z kolegami z kadry wywalczył chociażby dwa razy medale Ligi Narodów. Lepiej ekipie z „Kraju Kwitnącej Wiśni" poszło w 2024 roku, kiedy wywalczyła srebro. Rok wcześniej stanęła na najniższym stopniu podium. Ma też na koncie kilka indywidualnych nagród. W 2023 roku zgarnął statuetkę dla najlepszego przyjmującego mistrzostw Azji. Rok później został MVP Pucharu Cesarza. Z kolei w poprzednim roku był najlepszym przyjmującym Klubowych Mistrzostw Azji.

– Ran z pewnością uczyni naszą drużynę bardziej wszechstronną – prorokował na klubowym portalu Krzysztof Skubiszewski, prezes Bogdanki LUK Lublin. – Jego

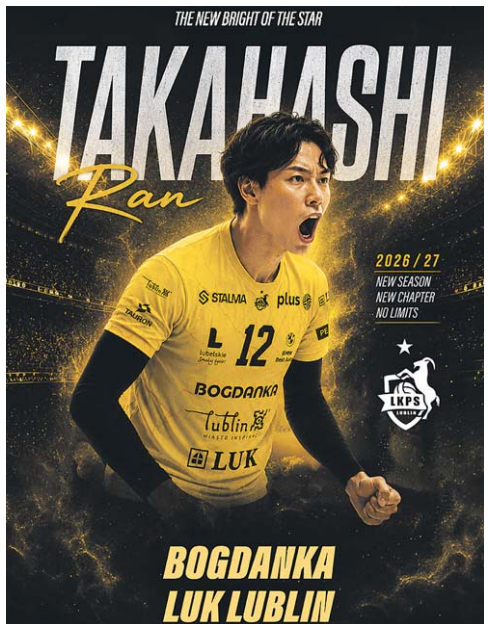

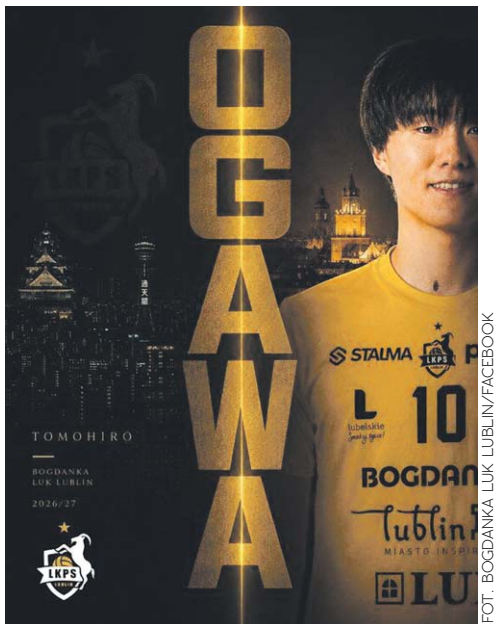

FOT. BOGDANKA LUK LUBLIN/FACEBOOK

potencjał wydaje się nieograniczony. Pewnym jest natomiast, że z nim na parkiecie łatwiej będzie czerpać z możliwości innych siatkarzy, dzięki fenomenalnej grze Rana w defensywie. Wierzymy, że uzupełnienie składu siatkarzem takiego formatu pozwala wyznaczać jak najambitniejsze cele. Biorąc pod uwagę popularność Rana, rozwijamy też międzynarodową markę Klubu. Jesteśmy przekonani, że na naszych poczynaniach zogniskuje się uwaga wielu kibiców z Japonii

29-letni **Tomohiro Ogawa** to także reprezentant kraju. Zastąpi Brazylijczyka **Thalesa Hossa**. Japończyk do tej pory bronił barw drużyn uniwersyteckich oraz solidnych zespołów Ligi Japońskiej: Wolfdogs Nagoya, JTEKT Stings Aichi i Suntory Sunbirds Osaka. Pięciokrotnie stawał na podium mistrzostw Japonii oraz trzy razy w Pucharze Cesarza. W lidze był najlepszym przyjmującym, libero lub broniącym nieprzerwanie od 2021 r. Wielokrotnie kompletował po kilka tytułów indywidualnych w jednym sezonie. Z reprezentacją narodową dwa razy stawał na podium Ligi Narodów i Mistrzostw Azji. Zdobył też srebro Pucharu Świata i brąz w Pucharze Azji. Jego grę cechuje finezja, imponująca sprawność fizyczna i zmysł taktyczny.

ŁUKASZ GŁADYSIEWICZ, JAROSŁAW CZĘPIŃSKI

SZEŚCIU SIATKARZY OPUSZCZA CHKS CHEŁM

InPost schodzi z chełmskich koszulek

InPost przestał być sponsorem tytularnym siatkarzy ChKS Chełm. Koniec prestiżowej współpracy zbiega się z kadrowym trzęsieniem ziemi w miejskiej spółce i powrotem Artura Juszczaka na stanowisko prezesa. Klub zapewnia, że rozmawia już z nowym partnerem, ale przed plusligowym projektem pojawia się jedno zasadnicze pytanie: jak zbudować stabilność po sezonie wielkich emocji? Na razie pewnik, to… rozstania z szóstką zawodników.

Kamil Pomorski

Wraz z końcem maja 2026 roku firma InPost przestała pełnić rolę sponsora tytularnego drużyny ChKS Chełm. To oznacza, że nazwa InPost ChKS Chełm, pod którą klub wszedł na ogólnopolską scenę PlusLigi, przechodzi do historii. Współpraca z logistycznym gigantem była dla chełmskiego klubu czymś więcej niż finansowym wsparciem. Dawała rozpoznawalność, prestiż i sygnał, że projekt z miasta spoza największych ośrodków może przyciągać marki o ogólnopolskim zasięgu. Dla kibiców był to jeden z symboli awansu sportowego i organizacyjnego.

„Informujemy, że wraz z końcem maja 2026 roku firma InPost przestaje pełnić rolę Sponsora Tytularnego drużyny ChKS Chełm. Serdecznie dziękujemy firmie InPost za wsparcie, zaufanie oraz zaangażowanie, które towarzyszyły naszej współpracy. Dzięki temu partnerstwu mogliśmy wspólnie realizować ambitne cele sportowe i organizacyjne, budując markę klubu na arenie ogólnopolskiej" – przekazał ChKS.

Władze klubu starają się tonować emocje. W tym samym komunikacie poinformowano, że prowadzone są rozmowy dotyczące pozyskania nowego sponsora tytularnego. Szczegółów na razie nie podano.

Równolegle w ChKS doszło do dużych zmian personalnych. Z funkcji prezesa ChKS zrezygnowała **Kamila Grzywaczewska**. Decyzja miała wynikać z przyczyn osobistych oraz braku możliwości pełnej realizacji wszystkich obowiązków związanych ze stanowiskiem. Grzywaczewska pozostaje jednak w strukturach klubu, choć już nie jako członek zarządu. Z funkcji wiceprezesa odszedł również **Dominik Małys**, który ma skoncentrować się na kierowaniu Miejskim Ośrodkiem Sportu i Rekreacji w Chełmie. Tym samym kończy się jego podwójna rola w miejskim systemie sportowym. Na stanowisko prezesa wrócił **Artur Juszczak**, kierujący już ChKS wcześniej. Był też związany z innymi miejskimi spółkami i jednostkami. Do końca sierpnia ma jeszcze równolegle kierować Chełmskim Parkiem Wodnym i Targowiskami Miejskimi, zamykając prowadzone tam projekty.

Nowy-stary prezes wraca do klubu w czasie, gdy sportowy sukces miesza się z organizacyjną niepewnością. Awans siatkarzy do PlusLigi był dla Chełma wydarzeniem historycznym. Teraz jednak trzeba udowodnić, że ten awans można nie tylko świętować, ale także udźwignąć. Juszczak w oficjalnym komunikacie mówi o wyzwaniach, rozwoju i stabilnych fundamentach: – Przed Klubem stoją duże wyzwania, ale jednocześnie otwiera się przed nami ogromna szansa na dalszy rozwój. Naszym celem jest konsekwentne rozwijanie struktur organizacyjnych, budowanie stabilnych fundamentów funkcjonowania oraz tworzenie warunków do osiągania ambitnych celów sportowych. Wierzę, że dzięki wspólnemu zaangażowaniu będziemy mogli skutecznie realizować założoną wizję rozwoju.

Rafał Brzoska, właściciel InPostu i Jakub Banaszek, prezydent Chełma. Czas szubko mija – jeszcze niedawno wspólny projekt, dziś – czas rozstania. Przynajmniej z dotychczasowej formy współpracy

FOT. CHKS CHEŁM

To deklaracja ważna, ale teraz szczególnie mocno będzie zderzana z praktyką. Klub musi znaleźć nowego sponsora, uporządkować komunikację z kibicami, zadbać o wiarygodność finansową i przygotować się do funkcjonowania w krajowej elicie. Na razie ChKS dziękuje InPostowi i zapowiada rozmowy z nowym sponsorem. Kibice czekają na nazwisko partnera, który wejdzie w miejsce logistycznego giganta.w A nowy prezes musi pokazać, że potrafi zrobić coś trudniejszego niż wrócić na stanowisko: zatrzymać klub na kursie, który prowadzi nie tylko do wielkich meczów, ale także do stabilnej przyszłości.

eprasa.pl e1b551c53a

ZÓW POLSKI

siatką

icemistrzów Polski. To reprezentant Japonii
wa, nowy libero wicemistrzów Polski.

ZDANIEM PREZESÓW

– Ran z pewnością uczyni naszą drużynę bardziej wszechstronną – prorokował na klubowym portalu **Krzysztof Skubiszewski**, prezes Bogdanki LUK Lublin. – Jego potencjał wydaje się nieograniczony. Pewnym jest natomiast, że z nim na parkiecie łatwiej będzie czerpać z możliwości innych siatkarzy, dzięki fenomenalnej grze Rana w defensywie. Wierzymy, że uzupełnienie składu siatkarzem takiego formatu pozwala wyznaczać jak najambitniejsze cele. Biorąc pod uwagę popularność Rana, rozwijamy też międzynarodową markę Klubu. Jesteśmy przekonani, że na naszych poczynaniach zogniskuje się uwaga wielu kibiców z Japonii

– Skuteczna i nieszablonowa ofensywa zaczyna się od niewzruszonej defensywy, dlatego Tomohiro pozwoli naszej drużynie stać się jeszcze bardziej nieprzewidywalną – przekonuje **Maciej Krzaczek**, wiceprezes klubu. – Jesteśmy przekonani, że synergia, jaką od lat rozwija z Ranem Takahashim, pozwoli wzbogacić naszą grę o już wypróbowane zachowania w defensywie. Wierzymy, że klubowy debiut poza Japonią będzie dla Tomohiro bodźcem to jeszcze głębszego czerpania z jego nieopisanego potencjału.

ODCHODZĄ Z CHKS

W nowym sezonie w barwach chełmskiego zespołu nie zobaczymy przyjmującego i lidera **Pawła Rusina**, atakujących **Remigiusza Kapicy** i **Jędrzeja Gossa**, rozgrywającego **Grzegorza Jacznika**, norweskiego środkowego **Rune Fastelanda** oraz japońskiego libero **Kazuma Sonae**.

Rusin, który grał w ChKS Chełm od sezonu 2023/2024, w minionych rozgrywkach rozegrał 21 meczów, zdobył 167 punktów i przyjmował na poziomie 47 procent. Równie doświadczony był Goss, zasilając Chełmian przed sezonem 2024/25 (wcześniej grał w chełmskich barwach w sezonie 2020/21, pod nazwą Arka Tempo). W „awansowych" rozgrywkach zdobył 455 pkt w 30 spotkaniach, a w PlusLidze zagrał w 24 meczach, zdobywając 106 pkt. Kapica wzmocnił beniaminka przed debiutem w PlusLidze. Wcześniej grał w Indykpolu AZS Olsztyn, Cuprum Lubin i PSG Stali Nysa. W ChKS zagrał 24 ligowe mecze; zdobył 292 pkt. Jacznik reprezentował Chełmian jeszcze w czasach Arki (2022/23). Po grze w Astrze Nowa Sól oraz BKS Visła Proline Bydgoszcz powrócił po awansie do PlusLigi, występując w niej w 19 spotkaniach.

Odchodzący Norweg spędził w Chełmie jeden sezon, przechodząc z Barkomu Każany Lwów. Poza swoim krajem grał też w Belgii, Holandii i Francji. Jego bilans w ChKS to 104 pkt zdobyte w 19 meczach. Japończyk także żegna się po rocznym pobycie. Początkowo związał się krótkoterminowym kontraktem, trafiając do zespołu w związku z kontuzją Jędrzeja Gruszczyńskiego. Szybko potwierdził jednak swoje umiejętności, dzięki czemu jego umowa została przedłużona do końca sezonu. Dla Kazumy był to jednocześnie pierwszy występ poza Japonią i debiut na europejskich parkietach. Swoją pracowitością, zaangażowaniem oraz wysoką jakością gry w defensywie stał się ważnym elementem zespołu. Sezon, w którym rozegrał 24 mecze, co dało mu pierwsze miejsce w rankingu przyjmujących PlusLigi.

in232 73

Więcej wiadomości sportowych szukaj w naszym serwisie
www.dziennikwschodni.pl
dziennik WSCHODNI.pl

eprasa.pl e1b551c53a

Radosny Świdnik

Piłkarze świdnickiej Avii po niemal 30 latach znowu zagrają na poziomie centralnym. Po końcowym gwizdku sobotniego spotkania w Połańcu, zamykającego sezon 2025/26, które podopieczni trenera Wojciecha Szaconia wygrali 3:2, można było fetować.

Świdniczanie mogą uznać ostatni etap za bardzo udany. Awans to jedno. Druga sprawa, to STS Puchar Polski, w którym trzecioligowiec dotarł aż do ćwierćfinału. Zresztą nawet na tym szczeblu rozgrywek potrafił napędzić stracha ekstraklasowemu Rakowowi Częstochowa. „Medaliki" wygrały w Świdniku dopiero po dogrywce.

– Możemy się cieszyć, bo spełniliśmy marzenia wielu wiernych i lojalnych kibiców Avii Świdnik. Czekali długo, ale dopięliśmy swego. Chcielibyśmy, aby był to sezon przełomu. Nowym impulsem i bodźcem dla całej lokalnej społeczności, aby jeszcze mocniej włączała się w życie klubu. Widzimy potencjał, jak choćby podczas Pucharu Polski czy najważniejszych meczów ligowych, i chcemy stabilizacji, ale na jak najwyższym poziomie zaangażowania. Jednocześnie chcę zapewnić, że czujemy się gotowi na wyzwania związane z grą w II lidze. Podejmujemy działania, które pozwalają nam rozwijać struktury klubu i podnosić standardy na każdym poziomie. O naszej pracy najlepiej świadczy przyznana już licencja na grę w 2 lidze – zaznacza **Sebastian Lemieszek**, prezes klubu.

– Dopiero od 2017 roku, gdy klub przejęło miasto, możemy mówić o budowie silniej organizacji. Natomiast wcześniejsze lata i tak trzeba docenić za okres sportowej stabilizacji. Wiele klubów w regionie z zazdrością patrzyło na nasze występy w 3 lidze – mówił **Marcin Dmowski**, burmistrz Świdnika. Dodaje też, że oczkiem w głowie klubu jest młodzież. – Prawdziwą dumą Avii jest ponad tysiąc dzieci, które trenują w Akademii Piłki Nożnej i Siatkówki oraz w sekcjach pływackiej, tenisowej oraz bokserskiej. Sukces pierwszej drużyny jest natomiast ważny z tego względu, że są oni wzorem do naśladowania i prawdziwymi ambasadorami naszego klubu i miasta. Ich występ, chociażby w ćwierćfinale Pucharu Polski sprawił, że o Avii mówiło się w całej Polsce. Awans na ligowy szczebel ogólnopolski jest również potwierdzeniem profesjonalizacji klubu jako organizacji – dodał burmistrz.

LUK

NAPASTNIK MOTORU LUBLIN ZADEBIUTOWAŁ W REPREZENTACJI POLSKI

W barwach Motoru Karol Czubak był podstawowym graczem, jednym z najważniejszych ogniw zespołu. W reprezentacji na razie raczkuje, ale sama obecność w dobrym towarzystwie ma swoją wagę FOT. DW

W środowy wieczór na PGE Stadionie Narodowym reprezentacja Polski zremisowała w meczu towarzyskim z Nigerią 2:2. W spotkaniu przeciwko ekipie z Afryki debiut w narodowych barwach zaliczył Karol Czubak. Napastnik Motoru Lublin nie dostał jednak zbyt wielu minut od selekcjonera Jana Urbana, bo pojawił się na boisku dopiero w 90 minucie spotkania, przedłużonego o ok. 5 minut. To był debiut wicekróla strzelców ekstraklasy, który na Stadionie Narodowym zmienił Piotra Zielińskiego. Jedynym dotychczas piłkarzem, który jako zawodnik Motoru zakładał koszulkę z Białym Orłem był Leszek Pisz, w sezonie 1991/92.

Polska – Nigeria 2:2 (0:1)

Bramki: Potulski (45), Wiśniewski (90) – Moffi (23), Onuachu (77-karny).

Polska: Grabara – Kamiński, Wiśniewski, Bednarek, Potulski (82 Kiwior), Zalewski (90 Pietuszewski) – Szymański (62 Kozłowski), Slisz, Zieliński (90 Czubak) – Lewandowski, Świderski (62 Wojtuszek).

Nigeria: Okoye – Bewene, Ogbu (46 Bassey), Fernandez (46 Ajayi), Onyemaechi (46 Sanusi) – Nnadi (46 Durosinmi), Ndidi, 15. Simon (64 Dele-Bashiru), Onyeka (46 Onyedika) – Moffi (46 Onuachu), Adams (46 Otele).

Żółte kartki: Slisz, Lewandowski – Bewene, Onyedika. **Sędziował:** Marian Alexandru Barbu (Rumunia). **Widzów:** 54 408.

BS

Po nerwowej wiośnie, gorące lato

PKO BP EKSTRAKLASA Motor Lublin przed rokiem cieszył się z siódmego miejsca w tabeli. Wielu kibiców po cichu liczyło, że w kolejnych rozgrywkach uda się awansować do pucharów. Niestety, z różnych względów trzeba było się zadowolić dwunastą lokatą

Żółto-biało-niebiescy, jak każda drużyna miewali lepsze i gorsze momenty. Nawet na wiosnę zespół trenera **Mateusza Stolarskiego** najpierw zanotował siedem spotkań z rzędu bez porażki. Za chwilę przyszła jednak gorsza seria, podczas której w pięciu występach Motor zapisał na swoim koncie tylko dwa „oczka". W 2026 roku ekipa z Lublina i tak spisywała się przyzwoicie. Biorąc pod uwagę jedynie wyniki osiągane na wiosnę, zajęła dziewiąte miejsce z dorobkiem 22 pkt. Do czwartej w tym zestawieniu Jagiellonii straciła ledwie pięć „oczek".

Biorąc pod uwagę kadrę, jaką dysponował trener Stolarski oraz jej liczebność, trzeba docenić, że w tym dziwnym sezonie anomalii, jak nazywał go szkoleniowiec, udało się utrzymać w PKO BP Ekstraklasie. Tym bardziej, że przecież długo o ligowy byt walczyły znacznie bogatsze Legia czy Widzew. Pytanie jednak, co będzie dalej? Od stycznia klub z Lublina musiał sobie radzić bez dyrektora sportowego. **Paweł Golański** znalazł już nową-starą pracę, bo znowu trafił do Korony Kielce. **Zbigniew Jakubas** postawił na **Veljko Nikitovicia**. Skoro jednak były działacz Górnika Łęczna, a ostatnio Arki Gdynia dołączył do Motoru dopiero pod koniec rozgrywek, to za letnie okienko transferowe bardziej odpowiedzialni będą chyba jednak **Piotr Sadowski** oraz trener Stolarski.

Na razie słychać przede wszystkim o odejściach z drużyny. **Ivan Brkić (Legia), Michał Król** (Wisła Płock – rozmowa z zawodnikiem na stronie obok), **Filip Wójcik, Arkadiusz Najemski, Mathieu Scalet, Renat Dadashov**, to już sześciu graczy, których w nowym sezonie kibice nie obejrzą w żółto-biało-niebieskich barwach. A przecież mówi się o wielu kolejnych. **Jacques Ndiaye** chciałby odejść do silniejszej ligi. **Filipem Lubereckim** interesują się kluby z angielskiej Championship: Norwich City oraz Queens Park Rangers. **Bartosz Wolski** byłby mile widziany w GKS Katowice, a jeżeli prawdą jest, że w jego kontrakcie znajduje się kwota wykupu w wysokości zaledwie 100 tysięcy euro, to będzie ciężko zatrzymać kapitana. Znak zapytania trzeba postawić przy **Karolu Czubaku**, który w środowy wieczór symbolicznie zadebiutował w reprezentacji Polski. Każdy szuka skutecznego napastnika, więc niewykluczone, że i w przypadku „Czubiego" pojawi się oferta, którą będzie trudno odrzucić.

„Velo" w mediach zapowiadał pięć-osiem transferów, ale może się okazać, że taka liczba nowych graczy nie wypełni nawet wszystkich luk. A zmiany będą przecież nie tylko w kadrze zespołu, ale i sztabie. Potwierdziły się plotki na temat dwójki zagranicznych trenerów Motoru. **Gert Remmel** i **Rasmus Jansson** przenoszą się na Węgry, do Debreceni VSC. Remmel będzie tam pierwszym szkoleniowcem, a Fin jego asystentem.

Motor ma też nowego dyrektora marketingu i komunikacji. **Michała Szprendałowicza** zastąpił **Mariusz Dymarski**. Będzie też nowy partner techniczny, bo po czterech latach klub zakończył współpracę z marką hummel.

Nowych twarzy w klubie będzie sporo, a jak zwykle kluczowe będzie, ile pieniędzy na transfery przeznaczy prezes Jakubas i jakich piłkarzy uda się znaleźć nowemu działowi skautingu. Kibice z niecierpliwością czekają na nowe twarze i pierwszy trening przed startem sezonu. A ten zaplanowano na **18 czerwca**. W dniach **6-16 lipca** drużyna wyjedzie za to na obóz do Sochocina. Mecze pierwszej kolejki zaplanowano na **24 lipca**.

• NA STR. 28-29, NASZA SUBIEKTYWNA SKRÓTOWA OCENA INDYWIDUALNYCH DOKONAŃ ZAWODNIKÓW MOTORU W SEZONIE 2025/26

Prezes Zbigniew Jakubas w letniej przerwie będzie musiał podjąć wiele kluczowych decyzji, a trenera Mateusza Stolarskiego (zdjęcie u dołu) czeka zapewne trudniejsze wyzwanie nież w każdym z dotychczasowych sezonów na ławce Lublinian FOT. DW

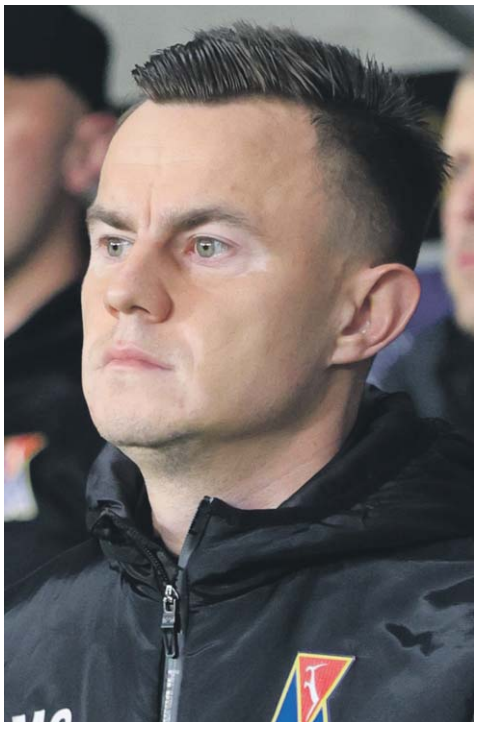

eprasa.pl e1b551c53a

ROZMOWA Z MICHAŁEM KRÓLEM, KTÓRY OD 1 LIPCA ZAMIENI MOTOR LUBLIN NA WISŁĘ PŁOCK

Uwierzyliśmy, że jesteśmy niezniszczalni

• Zagrałeś w Motorze Lublin 153 oficjalne mecze. Czy jest jeden, który szczególnie zapadł ci w pamięć?

– Było takich kilka. Pamiętam swój debiut w Motorze. Graliśmy ze Zniczem Pruszków, a ja nie mogłem zaliczyć tego występu do udanych, bo miałem swój udział przy dwóch straconych bramkach. Przegraliśmy wtedy 1:2. Inne spotkania? Na pewno półfinał baraży o awans do pierwszej ligi, później finał. W zasadzie każdy mecz barażowy pamiętam, bo wszystkie były niesamowite. Chociażby w drugiej lidze, przy czerwonej kartce i tak utrzymaliśmy wynik i wygraliśmy w karnych ze Stomilem Olsztyn. W pierwszej lidze też było kilka ciekawych zawodów. Najbardziej w pamięci utkwił mi wyjazd do Krakowa. Zaliczyłem wtedy z Wisłą dwie asysty, a my pierwszy raz od bardzo dawna wygraliśmy na ich stadionie. To było coś, co zapamiętam najdłużej. Także powrót do Lublina. Naszych kibiców nie było na stadionie, ale czekali na nas pod Areną, jak przyjechaliśmy do domu. To było coś niesamowitego. Wiadomo też, że wielkim przeżyciem był sam awans do PKO BP Ekstraklasy. Później debiut na tym najwyższym poziomie. No i miałem też mecz z Pogonią, w którym strzeliłem dwa gole. To było spełnienie marzeń. Sporo było spotkań, które bym wyróżnił, ale ten jeden najważniejszy, to chyba ta Wisła w Krakowie.

• Teraz trudniejsze pytanie, o odejście z Motoru. Na jednej z konferencji prasowych trener Mateusz Stolarski powiedział, że postawiłeś go przed „faktem dokonanym". Jak to z decyzją o podpisaniu kontraktu z Wisłą Płock było z twojej perspektywy?

– Pierwszy sygnał od prezesa Jakubasa, że dostanę nowy kontrakt, pojawił się już po letnim obozie. Mój menedżer we wrześniu został zaproszony na spotkanie z dyrektorem Golańskim. Wtedy udało się wypracować jakieś ustalenia, dostałem informację, że w najbliższym czasie wszystko zostanie przelane na papier. Minął jednak tydzień, potem drugi, trzeci i kolejne. Mój agent wiele razy kontaktował się z dyrektorem sportowym i zawsze dostawałem wiadomość w stylu „ogarniemy temat". Ostatecznie aż do grudnia żadnego odzewu jednak nie było. Mimo prób kontaktu ze strony mojego agenta. W końcu mój menedżer przekazał, że jak trafi się jakaś oferta w styczniu, to nie będę dłużej czekał, bo to wszystko trwa za długo i wygląda, jakby jednak klub nie chciał przedłużyć mojego kontraktu. Trener mówił całej drużynie, że zdaje sobie sprawę, jak wygląda sytuacja z umowami, że zrozumie, jeżeli ktoś podpisze w styczniu z innym klubem, bo mamy do tego prawo. To dało mi do zrozumienia, że jednak w klubie nie ma długofalowych planów, żebym w nim został. W styczniu poinformowałem trenera, że doszedłem do porozumienia z Wisłą Płock. To jednak nie było tak, że nie chciałem zostać w Motorze. Po pół roku czekania nie chciałem po prostu czekać jeszcze dłużej.

• Odchodzi Michał Król, odchodzą Filip Wójcik oraz Arkadiusz Najemski. To chyba oznacza koniec ery „Niezniszczalnych"...

– Tak naprawdę w zespole zostanie już tylko Filip Luberecki, który pamięta występy na drugoligowych boiskach. Niestety, już tych niezniszczalnych nie będzie. Szkoda, bo pamiętamy, ile serca w to wszystko włożyliśmy. Ile było tych wszystkich najróżniejszych okoliczności i to nie tylko na boisku. Każdemu piłkarzowi życzę, żeby chociaż przez moment w swojej karierze był w takiej drużynie, jaką my wtedy byliśmy. To, co zrobiliśmy z tą grupą ludzi, jakie mieliśmy relacje w szatni. Myślę, że te wszystkie wydarzenia nas scaliły i stąd się to wzięło, że trener Feio krzyknął po jednym z meczów, że jesteśmy niezniszczalni. My w to wierzyliśmy, bo potem pokazywaliśmy, że końcówki spotkań mieliśmy niesamowite. Zawsze potrafiliśmy przechylić szalę na naszą stronę. To przykre, że coś się kończy, ale też coś nowego się teraz zaczyna, takie jest życie.

• Uważasz, że „Niezniszczalni" poradziliby sobie w PKO BP Ekstraklasie?

– Pokazaliśmy to w pierwszym sezonie po awansie do ekstraklasy, że wielu niezniszczalnych świetnie sobie poradziło. Zawsze mówiło się, że to tylko zawodnicy pierwszoligowi. My jednak tą naszą zespołowością, wiarą w drużynę i kolektywem, pokazaliśmy, że naprawdę możemy robić fajne rzeczy, nawet na tym najwyższym poziomie. I uważam, że tak, dalibyśmy nadal radę. To jednak tylko gdybanie.

• Od zawsze mówiłeś, że jesteś kibicem Motoru, od jakiegoś czasu byłeś też jedynym zawodnikiem z województwa lubelskiego w drużynie. Czy z tych powodów nie było jeszcze trudniej zdecydować się na odejście?

– Na pewno było. Utożsamiam się z tym klubem, z tymi ludźmi, z kibicami i z regionem też. Nie była to łatwa decyzja. Po prostu zobaczyłem jednak, że pewne rzeczy można załatwić bardzo szybko. Nie chcę, żeby to zabrzmiało tak, że jestem zły na Motor lub że mam o coś żal. Tak nie jest. Bardzo doceniam drogę, jaką przeszliśmy razem i zawsze będę wszystko wspominał bardzo dobrze. Taka jest po prostu piłka. Zawodnicy się zmieniają, jedni przychodzą, inni odchodzą.

• A pamiętasz swój pierwszy mecz Motoru w roli kibica?

– Chyba nie, ale wiem, że byłem na otwarcie Areny i na derbach Motor – Lublinianka, jeżeli się nie mylę. Wcześniej byłem też w Piłkarskich Nadziejach Motoru i podawałem piłki. Jeszcze na stadionie przy Al. Zygmuntowskich, kiedy w Motorze grał Rafał Król. Później, jak zawsze byliśmy razem w pokoju, to mu o tym przypominałem: że kiedyś podawałem mu piłki, a teraz jesteśmy w jednej drużynie. Jestem z Bychawy, więc Motor zawsze się gdzieś tam przewijał, zawsze był na tapecie. Jak już mówiłem, dalej utożsamiam się z tym klubem.

• Muszę jeszcze zapytać o historię: kto wymyślił Michała Króla na prawym skrzydle, a nie na prawej obronie? Tak naprawdę od tego zaczęła się twoja prawdziwa kariera...

– To była zima, jeszcze za czasów drugoligowych. Pamiętam, że wtedy liga się kończyła wcześniej ze względu na mistrzostwa świata w Katarze. Mieliśmy dwa tygodnie wolnego jako drużyna. Ja poszedłem wtedy do trenera Stolarskiego i zapytałem, czy byłaby taka możliwość, żebym miał dodatkowe zajęcia. Nie grałem dużo, a czułem, że to jedyna możliwość, żeby stać się lepszym zawodnikiem i jeszcze o coś powalczyć w Motorze. Przez kilka dni miałem indywidualne treningi z trenerem Stolarskim, a potem z trenerem Feio. Wtedy poczułem się naprawdę doceniony, że ktoś może jednak widzi we mnie jakiś potencjał, skoro dwóch pierwszych trenerów poświęca mi swój czas, kiedy tak naprawdę jest wolne. Wiadomo, że jak to w takich historiach, było też trochę szczęścia. Prawych obrońców w drużynie było trzech, ale jeden skrzydłowy doznał kontuzji w okresie przygotowawczym. Wtedy trener Feio powiedział, że spróbujemy na skrzydle. Trener Stolarski wierzył, że to może się udać. Szczerze mówiąc, ja sam nie do końca wierzyłem. Raczej myślałem, że to taka sytuacja awaryjna. Zabrakło skrzydłowego, zagram tam i tyle. A złożyło się tak, że w pierwszym sparingu z Resovią dałem dwie asysty. I to był przełomowy moment.

• To jeszcze dwa słowa na temat ostatniego sezonu. Czy w pewnym momencie na poważnie baliście się o utrzymanie?

– Sezon był mocno szarpany, pierwsza runda uważam, że wiele spotkań, które powinniśmy wygrać – tylko remisowaliśmy, to bardzo zamazało obraz, jeżeli chodzi o punkty. Druga runda była fajna. Mieliśmy długą serię meczów bez porażki, nie było też przeświadczenia ze spadniemy, ale zdawaliśmy sobie sprawę, że po meczu z Lechem, ten kolejny, czyli akurat w Płocku będzie bardzo, bardzo istotny w kontekście walki o utrzymanie. Nikt nie chciał się bić do końca. Tym bardziej wiedząc, jak ta liga wygląda. Była przecież niesamowicie wyrównania, a my nie chcieliśmy dopuścić do sytuacji, w której coś nie zależałoby już tylko od nas. W Płocku świetnie było to widać. Powiedzieliśmy sobie, że nie ważne co było wczoraj – liczy się tylko ten mecz z Wisłą. Każdy dał z siebie 100 procent. Ta drużyna w trudnych momentach zawsze potrafiła się jednak zmobilizować.

• Z zapytam z drugiej strony. Czy po serii siedmiu meczów z rzędu bez porażki liczyliście na awans do europejskich pucharów?

– Ciężko mi sobie przypomnieć, raczej nie było wielkiego optymizmu czy myślenia, że będziemy w pucharach. Zdawaliśmy sobie sprawę, jak wygląda sytuacja w tabeli, ale zawsze podchodziliśmy do tego w ten sposób, że liczy się tylko najbliższy mecz, żeby wygrać, zapunktować. Wiedzieliśmy, że tylko taka droga może przynieść efekty. Po tej dobrej serii przyszedł jednak gorszy moment i narracja szybko się zmieniła. Nagle walczyliśmy już o utrzymanie, a nie puchary.

• Założysz jeszcze kiedyś koszulkę Motoru?

– Nie wykluczam takiej sytuacji, życie pisze różne scenariusze. Jeżeli pojawi się taka okazja, to na pewno bardzo mocno to rozważę.

• To jeszcze powiedz dlaczego zdecydowałeś się przyjąć ofertę Wisły Płock?

– Po prostu gdy klub dowiedział się, że jestem do wzięcia od stycznia, to był bardzo konkretny i zdecydowany. Działali bardzo szybko, a do tego czułem, że naprawdę mnie chcieli. To pokazało, że te negocjacje kontraktowe nie muszą być takie długie, poparte stresem, tylko, że można wszystko załatwić. To sprawiło, że poczułem się bardzo doceniony.

• Tak samo chyba było po oficjalnej prezentacji? Wiedziałeś wcześniej, jak to będzie wyglądało?

– Dostałem teledysk, bardziej zamysł, co robimy. Nie spodziewałem się jednak, że wyjdzie tak fajnie. To zrobiło na mnie naprawdę duże wrażenie i było bardzo miłe.

ROZMAWIAŁ ŁUKASZ GŁADYSIEWICZ

eprasa.pl e1b551c53a

Piłkarz
w ocenie

SERGI SAMPER

IVAN BRKIĆ

(27 meczów, 2363 minuty, 37 straconych goli, 6 czystych kont)

Co tu dużo pisać. Brkić był pewnym punktem zespołu, zwłaszcza na wiosnę nie raz i nie dwa ratował Motor od straty goli. Oczywiście, przydarzył mu się też „wielbłąd" w Radomiu, gdzie zaliczył asystę przy bramce Rafała Wolskiego. Ogólnie to był jednak świetny sezon Chorwata, co potwierdziły oferty z innych klubów, a ostatecznie transfer do Legii Warszawa. Na pewno nie będzie łatwo znaleźć drugiego fachowca tej klasy.

GASPER TRATNIK

(8 meczów, 697 minut, 17 straconych goli, 2 czyste konta)

Nie tak pewny, jak Brkić, ale trzeba pamiętać, że zawodnik ze Słowenii bardzo długo musiał czekać na swoją szansę. W ośmiu meczach ligowych, w których wystąpił nie zaliczył żadnej spektakularnej wpadki, ale po jego złych wybiciach ostatecznie padały bramki dla rywali. Ogółem - solidny golkiper, ale może jednak bardziej jako drugi niż pierwszy w drużynie?

MAREK BARTOS

(25 meczów, 2070 minut, 1 gol, 1 asysta)

Jeden z nielicznych zawodników, którzy jeszcze w trakcie sezonu mógł liczyć na przedłużenie kontraktu z Motorem. Ze wszystkich stoperów, którymi dysponuje klub z Lublina, Słowak wydawał się w tym sezonie najpewniejszy. A do tego potrafi dodać od siebie coś extra. Może nie w tym sezonie, ale kibice pamiętają jego bramkę z rzutu wolnego na wagę zwycięstwa w starciu ze Śląskiem Wrocław.

BRIGHT EDE

(11 meczów, 597 minut, 0 goli, 0 asyst)

Nadal trudno mu odmówić sporego potencjału. Świetnie wyprowadza piłkę. Potrafi zagrać celne, dłuższe podanie. A do tego posiada warunki fizyczne, które pokochali nawet w Anglii. Jak to z „gołowąsami" bywa, lepsze występy przeplatał tymi gorszymi. Kiedy ma swój dzień, to potrafi być przeszkodą nie do przejścia nawet dla czołowych napastników ligi (patrz mecz z Rakowem Częstochowa). Niestety, w następnej kolejce Bright zaliczył dużo gorszy mecz w Katowicach, gdzie został zmieniony po pierwszej połowie. Musi grać więcej, ale czy w Motorze?

FILIP LUBERECKI

(31 meczów, 2619 minut, 0 goli, 1 asysta)

Zdecydowanie filar defensywy drużyny z Lublina. Chyba jeden z najlepszych bocznych obrońców, jeżeli chodzi o grę jeden na jeden. Wielu skrzydłowych w sezonie 25/26 „nakrywał czapką". A trzeba pamiętać, że to nadal dopiero 21-letni zawodnik. Przydatny także w ofensywie, świetnie współpracował z kolegami na lewym skrzydle. Pytanie tylko czy nie osiągnął już w Motorze swojego maksa? Czy to nie czas na transfer do lepszej ligi? Jeżeli prawdą jest, że ma w kontrakcie kwotę odstępnego wynoszącą tylko 1,5 miliona euro, to raczej ciężko będzie go zatrzymać.

HERVE MATTHYS

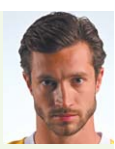

(26 meczów, 2154 minuty, 0 goli, 0 asyst)

W rundzie wiosennej było o nim głośno w plotkarskich mediach i to w całym kraju. Chodziło jednak o życie prywatne i związek z Julią Wieniawą. Na boisku Belg potrafi być solidny, ale zaliczył też sporo błędów, po których padały bramki dla rywali. Jeżeli trzeba by wskazać najsłabsze ogniwo w rozegraniu akcji od tyłu, to chyba byłby nim właśnie Matthys. Co zaskakujące, środkowy obrońca często brał się za dośrodkowywanie piłki z rzutów rożnych. Trzeba przyznać, że wychodzi mu to całkiem nieźle.

PASKAL MEYER

(5 meczów, 217 minut, 0 goli, 0 asyst)

Melodia przyszłości i być może następca „Luberka". Meyer wynaleziony w rezerwach klubu z 2. Bundesligi pokazał się z dobrej strony w tych kilku meczach, w których wystąpił. Awansował też do reprezentacji Polski U-20. Wyróżnia się świetnymi warunkami fizycznymi. Kilka razy ratował Motor od straty goli efektownymi blokami.

ARKADIUSZ NAJEMSKI

(17 meczów, 1211 minut, 0 goli, 0 asyst)

Pewnie gdyby nie problemy ze zdrowiem, to zostałby w Lublinie na kolejny sezon. „Najma" z powodu różnych dolegliwości wystąpił jednak w zaledwie 17 meczach. Kiedy grał, raczej ze swoich zadań wywiązywał się dobrze. Jak przyznał jednak nowy dyrektor sportowy Veljko Nikitović, trwają rozmowy z jeszcze lepszym stoperem, który dodatkowo byłby częściej do dyspozycji trenera.

KRYSTIAN PALACZ

(6 meczów, 312 minut, 0 goli, 1 asysta)

Ciekawa historia. Palacz zaczynał sezon w podstawowym składzie, bo wygrał w lecie rywalizację z Lubereckim. Szybko wylądował jednak na ławce i już za często się z niej nie podnosił. Wystąpił ostatecznie jedynie w sześciu spotkaniach, a w zimie przeniósł się do pierwszoligowej Odry Opole.

THOMAS SANTOS

(7 meczów, 216 minut, 0 goli, 0 asyst)

Jedyny zimowy transfer żółto-biało-niebieskich. Duńczyk na pewno ma dobre warunki fizyczne i motoryczne, a do tego potrafi znaleźć się pod bramką rywali. Na wiosnę inne sprawy oprócz piłki zaprzątały mu jednak głowę. Przede wszystkim narodziny dziecka. Przyplątała się też kontuzja, dlatego nie mógł pokazać pełni swoich możliwości. Wydaje się jednak, że jest szykowany na podstawowego prawego defensora w nowych rozgrywkach.

PAWEŁ STOLARSKI

(29 meczów, 1913 minut, 0 goli, 0 asyst)

Takie sytuacje w piłce za często się nie zdarzają, aby brat trenera grał w tej samej drużynie. Młodszy „Stolar" w kilku momentach, wydawało się, że jest na wylocie, ale ostatecznie rozegrał całkiem solidny sezon. O dziwo coraz więcej dawał w ofensywie niż defensywie.

FRANCISZEK LEWANDOWSKI

(2 mecze, 11 minut, 0 goli, 0 asyst)

Ma jeszcze sporo czasu, żeby zaistnieć w Motorze. To przecież zawodnik z rocznika 2008, który dopiero pod koniec maja obchodził 18 urodziny. Już teraz zadebiutował jednak w PKO BP Ekstraklasie. Na jesieni zaliczył dwa epizody. Często chwalony przez trenerów Motoru, na razie zbiera doświadczenie w czwartoligowych rezerwach.

FLORIAN HAXHA

(7 meczów, 96 minut, 0 goli, 0 asyst)

Kibice określają go mianem największego niewypału transferowego, ale reprezentant Kosowa raczej nie był drogi w utrzymaniu, a do tego był sprowadzany jako duży projekt z drugiej ligi austriackiej. Chyba nikt nie spodziewał się, że od razu będzie wiodącą postacią w drużynie. Ostatecznie nic z tego nie wyszło i pewnie Motor w lecie również spróbuje się z nim pożegnać.

FILIP WÓJCIK

(24 mecze, 1042 minuty, 0 goli, 1 asysta)

„Ostatni Mohikanin". Popularny „Wujo" dołączył do Motoru jeszcze w czasach III ligi. W sumie uzbierał w żółto-biało-niebieskiej koszulce ponad 200 meczów i wiadomo już, że więcej nie będzie, bo jego umowa nie zostanie przedłużona. Zapisał się w historii klubu, a na pożegnanie pomógł jeszcze uratować remis w meczu z Cracovią i co za tym idzie zapewnić ekipie z Lublina utrzymanie. To po jego klasycznej, świetnej akcji na prawej stronie i centrze „na nos", Karol Czubak zaliczył kontaktowe trafienie.

MICHAŁ KRÓL

(26 meczów, 1493 minuty, 1 gol, 3 asysty)

Sprint do linii końcowej i dośrodkowanie w pole karne. To charakterystyczna akcja dla skrzydłowego, której kibice Motoru w nowym sezonie już nie zobaczą. Od kilku miesięcy było jasne, że Król nie przedłuży wygasającego kontraktu z Motorem. 26-latek wybrał ofertę Wisły Płock. Piąty sezon w klubie z Lublina zakończył z tylko jednym golem i asystą, ale pewnie liczby byłby dużo lepsze, gdyby nie sytuacja kontraktowa. Po tym, jak okazało się, że odchodzi, nie dostawał już zbyt wielu szans na wiosnę. W tym roku zaliczył tylko osiem występów, a zaledwie raz pojawił się w „podstawie".

JAKUB ŁABOJKO

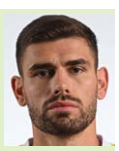

(29 meczów, 1263 minuty, 1 gol, 0 asyst)

Chyba można go nawet określić jednym z największych pechowców w drużynie. Zostanie zapamiętany przede wszystkim z dwóch momentów. W meczu z GKS Katowice w doliczonym czasie gry pierwszej połowy obejrzał drugą żółtą kartkę, a w konsekwencji osłabiony Motor przegrał u siebie aż 2:5. Na wiosnę w starciu z Rakowem po jego zagraniu ręką sędzia podyktował rzut karny, a klub z Lublina w samej końcówce stracił zwycięstwo. Pomocnik zdobył w ubiegłym sezonie tylko jednego gola, ale za to jakiego – bramkarza Zagłębia pokonał pięknym strzałem z dystansu, za co nasłużył na tytuł bramki miesiąca.

eprasa.pl e1b551c53a

e lubelskiego Motoru Dziennika Wschodniego

FABIO RONALDO

IVO RODRIGUES

FOT. ŁUKASZ WÓJCIK/MOTOR

KACPER KARASEK

(14 meczów, 212 minut, 1 gol, 0 asyst)

Pomocnik pozyskany z Niecieczy nie zaistniał na wyższym poziomie. Sezon 25/26 zapamięta ze względu na dwa momenty. W debiucie pojawił się na boisku z ławki, ale zagrał ledwie 15 minut, bo obejrzał czerwoną kartkę. Na finiszu rozgrywek został bohaterem meczu z Cracovią, kiedy po strzale głową doprowadził do remisu 3:3. W ten sposób zasłużył na jedyny występ w „podstawie". Niestety, Motor dostał na koniec lanie od Legii 0:4.

JACQUES NDIAYE

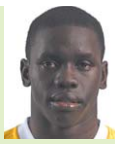

(24 mecze, 1639 minut, 8 goli, 2 asysty)

Szybkość, przebojowość, a do tego wielka nieprzewidywalność. Potrafi zdobyć gola w trudnej sytuacji, nawet kolanem, ale i zmarnować doskonałą szansę na gola. Senegalczyk zaliczył kapitalne wejście w rundę wiosenną i strzelał, jak na zawołanie. Niestety, w końcówce wyraźnie „zgasł". Jedno jest pewne – kiedy popularny „Jacek" pędzi prawym skrzydłem na Motor Lublin Arenie, to kibice od razu podrywają się ze swoich krzesełek. Pytanie czy tak samo będzie jesienią? W końcu Ndiaye sam powiedział w wywiadzie dla TVP Sport, że jest gotowy na transfer do silniejszej ligi.

IVO RODRIGUES

(31 meczów, 2432 minuty, 2 gole, 5 asyst)

Sprowadzenie Portugalczyka zdecydowanie się opłaciło. W wielu meczach to był mózg gry Motoru do przodu. Jak to większość graczy z Portugalii – ma zmysł do gry kombinacyjnej, widzi więcej niż inni, a do tego często haruje za dwóch. Nie raz i nie dwa Ivo wracał pod swoją bramkę i ratował Motor od straty gola odważnym wślizgiem. W końcówce sezonu okazało się, że jego umowa została automatycznie przedłużona, ale pojawiają się informacje, że jego pozostanie w zespole nie jest jeszcze pewne. Gdyby odszedł, to byłaby wielka strata dla klubu z Lublina.

BARTOSZ WOLSKI

(34 mecze, 2868 minut, 6 goli, 7 asyst)

Kapitan poprawił liczby w porównaniu z poprzednim sezonem, chociaż trzeba przyznać, że miał słabszy moment – akurat wtedy, kiedy cała drużyna była w dołku. W końcówce rozgrywek wrócił jednak na wysoki poziom i znowu straszył rywali świetnymi dośrodkowaniami z rzutów wolnych i rożnych. Media donoszą, że kiedy w styczniu przedłużył umowę z Motorem, to w jego kontrakcie pojawiła się klauzula odstępnego – zaledwie 100 tysięcy euro. Dlatego jego przyszłość w drużynie stoi pod dużym znakiem zapytania.

KAROL CZUBAK

(32 mecze, 2561 minut, 18 goli, 3 asysty)

Zdecydowanie transferowy strzał w dziesiątkę Motoru. 18 goli jak na debiutanta na boiskach PKO BP Ekstraklasy, to niesamowity wynik. Jak to mówi sam „Czubi" – wystarczy zawiesić mu piłkę w pole karne, a on już znajdzie sposób, żeby głową skierować ją do siatki. Za świetną formę strzelecką został nagrodzony tytułem napastnika sezonu oraz wymarzonym powołaniem do reprezentacji Polski. Każdy klub szuka skutecznego napastnika, więc pytanie czy uda się go zatrzymać w Lublinie na jeszcze jeden sezon? A może pojawi się oferta nie do odrzucenia?

SERGI SAMPER

(30 meczów, 1799 minut, 0 goli, 2 asysty)

Często widać, że „Sampi" liznął wielkiej piłki. Były piłkarz FC Barcelony szybciej myśli na boisku niż biega. Wiosną wiele razy przydawał się nie tylko w rozgrywaniu piłki, ale i w defensywie. Zaliczył sporo ważnych bloków pod swoją bramką. Słówko jeszcze na temat rozgrywania. To w ostatnich latach czołowy zawodnik Motoru, jeżeli chodzi o „packing". Dla niewtajemniczonych, to statystyka, która pokazuje, ilu graczy minął dany zawodnik swoim zagraniem (podaniem lub dryblingiem).

FABIO RONALDO

(27 meczów, 1566 minut, 4 gole, 6 asyst)

Kapitalne wejście do drużyny. Szybkość, przebojowość, świetna technika. Wydawało się, że Motor tanim kosztem znalazł świetnego skrzydłowego. Niestety, im dalej w las, tym gorsze liczby notował Portugalczyk, aż stracił miejsce w podstawowym składzie. Swoje zrobiła kontuzja. Kiedy wrócił do gry wydawał się mniej dynamiczny. Najlepiej o spadku formy świadczą statystyki. W ostatnich jedenastu występach na wiosnę Ronaldo zanotował tylko gola i asystę.

MATHIEU SCALET

(20 meczów, 599 minut, 2 gole, 0 asyst)

Żelazny rezerwowy, który z 20 występów aż 16 zaliczył z ławki. W ostatnich latach także „żołnierz" trenera Mateusza Stolarskiego, który łatał wiele dziur w składzie, kiedy była taka potrzeba. Niestety, wiosnę stracił z powodu kontuzji. W tym roku wystąpił tylko w trzech meczach, a na boisku spędził około godziny. Zdecydowanie więcej grał na jesieni i zdobył wtedy nawet dwa gole.

CHRISTOPHER SIMON

(1 mecz, 45 minut, 0 goli, 0 asyst)

Popularny „Kikis" rozpoczął rozgrywki w podstawowym składzie Motoru, ale zagrał tylko 45 minut w meczu z Arką Gdynia. Resztę sezonu 25/26 spędził na wypożyczeniu w pierwszoligowej Puszczy Niepołomice. Szału tam nie zrobił. Wiosną stracił miejsce w podstawowym składzie, a w sumie zapisał na swoim koncie dwa gole i jedną asystę.

BRADLY VAN HOEVEN

(28 meczów, 1159 minut, 0 goli, 4 asysty)

Całkiem niezły to był sezon w wykonaniu Holendra. Ma wszystko to, czego oczekuje się od skrzydłowego. Jest szybki, przebojowy, a do tego sprytny i dysponuje bardzo dobrym dośrodkowaniem. Zaliczył cztery asysty, ale przy lepszej skuteczności kolegów mógł ich mieć spokojnie drugie tyle. Wiadomo, że zabrakło mu goli, bo zakończył rozgrywki z zerowym dorobkiem. Żal byłoby się z nim rozstawać, bo to idealny, dwunasty zawodnik, a do tego dobry duch drużyny w szatni.

RENAT DADASOV

(21 meczów, 451 minut, 0 goli, 0 asyst)

Z jednym napastnikiem Motor idealnie trafił, a z drugim fatalnie przestrzelił. „Dada" miał wprawdzie momenty, a może raczej momenciki wiosną, kiedy przydał się drużynie. Nie zdobył jednak ani jednego gola, nie zanotował też ani jednej asysty. W ogóle bardzo rzadko uczestniczył w grze drużyny i nie miał zbyt wielu klarownych okazji, żeby nawet wpisać się na listę strzelców. Wiadomo już, że pożegna się z zespołem.

MATEUSZ STOLARSKI I JEGO SZTAB

Od lat jeden z najliczniejszych zespołów, jeżeli chodzi o trenerów. W sztabie Mateusza Stolarskiego w sezonie 25/26 byli: **Gert Remmel** (II trener), **Przemysław Jasiński** (I asystent), **Norbert Onuoha, Rasmus Jansson, Marcel Kotwica** (asystenci), **Tomasz Król, Marcin Zapał** (trenerzy bramkarzy), **Michał Zajko** (szef działu medyczno-motorycznego), **Damian Ścibior** (trener przygotowania motorycznego), **Jakub Deszczka** (trener analityk), **Rafał Marzęda** (kierownik), **Robert Węgłowski** (lekarz), **Viktor Adamchuk, Emilian Sapuła, Kamil Warecki** (fizjoterapeuci), **Igor Miazga** (kitman), **Damian Mitrut** (kucharz).

*** W kadrze Motoru było jeszcze sporo młodzieży: bramkarze Kacper Kukulski i Borys Mołdach, obrońcy Artem Akatov i Krystian Brzozowski czy napastnik Kacper Plichta. Żaden z nich nie zaliczył jednak w sezonie 25/26 ani jednej minuty w pierwszym zespole.**

eprasa.pl e1b551c53a

Propozycje na niedzielny obiad

ZUPA

Z parzonej sałaty po bełżycku

SKŁADNIKI: 1 główka sałaty, 1 pęczek szczypioru, 2 surowe jajka, 20 dag wędzonego boczku,, śmietana, sól, ocet do smaku.

WYKONANIE: sałatę opłukać, odsączyć, porwać na małe kawałki. Szczypior opłukać, osuszyć, posiekać, dodać do sałaty, posolić.

Na patelni stopić pokrojony boczek do zarumienienia skwarków. Gorącym tłuszczem sparzyć sałatę, wymieszać, gdy przestygnie, wbić surowe jajka i wymieszać.

Zagotować wodę i powoli wlewać do sałaty, ciągle mieszając, tak by nie powstały grudki z jajek. Dodać śmietanę według uznania, doprawić solą o octem.

(Autor: Alicja Czerniec)

DRUGIE DANIE

Fasolka po grecku

SKŁADNIKI: 1 kg fasolki szparagowej, 20 dag sera feta, 4 - 5 ząbków czosnku, 3 łyżki oliwy z oliwek, 4 czubate łyżki posiekanej zielonej pietruszki, sól.

WYKONANIE: poobcinać końcówki fasolkom. Do rondla wlać oliwę, wycisnąć przez praskę czosnek i lekko podsmażyć. Wrzucić fasolkę szparagową, podlać szklanką wody. Dusić pod przykryciem 10 minut. Kiedy woda odparuje, posolić i posypać zieloną pietruszką. Dodać pokruszoną fetę i zapiec.

Lub pierogi z dudkami

Uparować dwie szklanki kaszy. Osobno ugotować dudki (serce, kawałek wątróbki i płucka) z listkiem bobkowym i zielem angielskim.

Odlać wywar, zemleć drobno dudki dodać jedną dużą cebulę pokrojoną w kostkę zrumienioną na tłuszczu, jedno surowe jajo, sól i czarny pieprz, trochę majeranku, razem z kaszą dobrze wymieszaj.Robić pierogi duże jak pięść, kraś dobrymi skwarkami z boczku z cebulą.

Lub kaczka po chełmsku

SKŁADNIKI: 1 mrożona kaczka, marynata do mięsa, 20 dag słoniny, 20 dag kiszonych, 25 dag papryki, 2 dag suszonych grzybów, 1 szklanka śmietany, 4 dag tartego chleba razowego, natka pietruszki, jałowiec, majeranek, przyprawa myśliwska, sól, pieprz, cukier.

WYKONANIE: kaczkę rozmrozić, naciąć skórkę, zalać marynatą i zostawić w lodówce na 24 godziny. Słoninę pokrajać w paski, naszpikować kaczkę, posypać przyprawami, piec w gęsiarce. Od czasu do czasu skrapiać wodą, następnie podlewać sosem.

Ugotować namoczone grzyby, posiekać, ogórki obrać, pokroić w kostkę. Paprykę opiec w piekarniku, zdjąć skórkę, pokroić w kostkę. Wyjąć kaczkę z gęsiarki, podzielić na porcję. Do sosu dodać paprykę i ogórki, dusić 5 minut, podlać śmietaną, wywarem spod grzybów. Dodać chleb, grzyby, posiekaną natkę, zagotować, doprawić pieprzem i cukrem. Kaczkę podgrzać w naczyniu żaroodpornym, polać sosem, podawać z kluseczkami. Smacznego.

FOT. WALDEMAR SULISZ

Bandzwoły, fars kartacze, wojskow

Nie ma lepszej rzeczy niż lubelskie bandzwoły. No chyba, że są to podlaskie które zrobi wam Swańka z okolic Włodawy.

Waldemar Sulisz

Inspiracją do dzisiejszego odcinka naszej kulinarnej mapy są wojskowe placki, o których głośno nad Bugiem. Głośno od momentu, gdy grupa kulinarnych pasjonatek otworzyła w miejscowości Wyryki-Połód punkt z daniami kuchni regionalnej pod nazwą „Swańka Gotuje". - Swańka to w lokalnej gwarze kobieta, zdolna, zaradna, pracowita, idealna. Swańka Gotuje to miejsce powstałe z miłości do natury, tradycji i pasji - czytamy na ich stronie.

Najbardziej urzekło mnie zdanie, że jest to miejsce, by odkrywającym piękno Polesia ukazywać tradycyjne smaki i dawać radość z delektowania się tym co swojskie, nasze, wschodnie: pyrohamy, pleczuhamy, miasom i wsio inszym dobrom. A ponieważ dzięki Ewie Krzywani przed laty udało mi się w maleńkiej Korolówce poznać smak pyrohów z duszoj i ten smak do dziś mam w sercu zacząłem przyglądać się temu, co się w Wyrykach gotuje.

Wojskowe placki

Z wielu propozycji moją uwagę zwróciły wojskowe placki. W opisie było, że: „intrygująca nazwa naszego lokalnego dania przykuwa uwagę. Oczywiście placki wojskowe mają swoją historię, ale przede wszystkim mają swoich wielbicieli. Placki zrobione na bazie ziemniaków z charakterystycznym farszem (którego skład znamy tylko my), smakują doskonale zarówno jako samodzielne danie lub z dodatkiem sosu ze świeżych borowików i surówki z własnej kiszonej kapusty". Zacząłem korespondencję z Justyną Torbicz, naczelną Swańką, której konikiem są zapomniane, nadbużańskie receptury.

Korespondencja trwała pół roku, aż w końcu Justyna Torbicz podzieliła się ze mną historią wojskowych placków: - Moja siostra, kiedy skończyła szkołę średnią, pracowała w kuchni jednostki wojskowej we Włodawie. Było to danie, którego przepis przywiozła do domu, potem mamusia zawsze gdy zostawały ziemniaki robiła je dla nas właśnie z barszczem szczawiowym. Placki mają w sobie farsz prosty: jajka gotowane i przysmażoną cebulkę. Kiedy jakiś czas temu rozmawiałam z siostrą o tych plackach opowiadała jeszcze, że było to danie serwowane w kantynie wojskowej dla ważniejszych żołnierzy, taki superfood dla vipów - relacjonuje Justyna Torbicz.

Dodajmy jeszcze, że ciasto jest takie, jak na kopytka, a wojskowe placki smaży się na głębokim tłuszczu, odsącza na papierze. Ten opis jeszcze bardziej mnie zaintrygował, gdyż z jednej strony prowadził do tradycji lubelskich bandzwołów, mazurskich i warmińskich farszynek rozpropagowanych przez Adama Gesslera w swoich restauracjach, kartaczy z Podlasia a nawet tatarskich pierogów, do których nadzienie powstaje z ziemniaków, jajek na twardo i cebulki. Do dokładnego przepisu na wojskowe placki wrócimy w kolejnym odcinku naszej mapy, a tymczasem sprawdzimy, co to są lubelskie bandzwoły, wpisane na listę produktów tradycyjnych. Udajmy się zatem do wsi Zagrody, położonej w gminie Żyrzyn.

Bandzwoły po zagrodzku

Zajrzyjmy zatem na ministerialną Listę Produktów Tradycyjnych: „Bandzwoły to inaczej pyzy ziemniaczane czy też kluski ziemniaczane, w tym przypadku nadziewane farszem z fasoli".

Jak się robi bandzwoły? Najpierw trzeba ziemniaki, ugotować, jak ostygną zmielić. Dodać surowe starte ziemniaki i mąkę ziemniaczaną. Jakie proporcje? Na wyczucie, tyle ile gotowane ziemniaki przyjmą. Ciasto ma być elastyczne, by dało się łatwo formować bandzwoły.

Jeśli chodzi o farsz, to fasolę gotuje się w osolonej wodzie. Gdy ostygnie, mieli w maszynce, dodaje zeszkloną cebulę, doprawia pieprze, można majerankiem. Z ziemniaczanego ciasta formuje się grubsze placki, nakłada farsz i zlepia brzegi, formując owalny kształt. Po ugotowaniu bandzwoły krasi się skwarkami bądź smażoną cebulką. Bandzwoły można podawać z sosami i surówkami. A teraz przepis na farszynki.

Farszynki nie tylko z Mazur

CIASTO: 1 kg ziemniaków, 30 dag mąki ziemniaczanej, 2 jaja, sól. Farsz: 15 dag gotowanego mięsa wieprzowego, 2 jaja ugotowane na twardo, 8 dag cebuli, 10 dag smalcu, pieprz, sól

WYKONANIE: obrane i ugotowane ziemniaki zemleć, dodać jaja, sól, mąkę, wyrobić ciasto. Przyrządzić farsz: mięso zemleć razem z jajami i podsmażoną cebulą. Doprawić solą i pieprzem. Z ciasta uformować wałek, pokroić go na nieduże kawałki, uformować z nich placuszki, nałożyć na nie farsz, zawinąć. Usmażyć na smalcu na jasnozłoty kolor. Podawać z sezonową surówką. Do polania można podać sos, np. grzybowy, pomidorowy lub serowy.

Kartacze z Podlasia

SKŁADNIKI: 2,5 kg ziemniaków, 25 dag mąki, mięso z kindziuka, cebula, 1 jajko, sól, pieprz.

WYKONANIE: ziemniaki obrać i opłukać. Połowę ugo-

eprasa.pl e1b551c53a

zynki, e placki

kartacze lub wojskowe placki,

FOT. ARCHIWUM SWANKA GOTUJE

FOT. WALDEMAR SULISZ

tować do miękkości, połowę zetrzeć na tarce, odcisnąć. Połączyć z ugotowanymi ziemniakami, dosypać mąkę, posolić.

Mięso z kindziuka posiekać z cebulą, dodać jajko, wyrobić, doprawić solą z pieprzem. Nakładać farsz na placki z ziemniaczanego ciasta, lepić, wrzucać do gotującej się wody. Gotować, aż ciasto będzie dobre. Podawać z cebulką przesmażoną z boczkiem. Kartaczom blisko do litewskich cepelinów. Oto przepis.

Litewskie cepeliny

SKŁADNIKI: 2 kg ziemniaków, 2 jajka, sól. Na farsz: 40 dag wołowiny, 20 dag wieprzowiny, 1 cebula, 1 jajko, czosnek, sól, pieprz, słonina lub boczek.

WYKONANIE: przygotować farsz: mięso zemleć, dodać podsmażoną cebulę i posiekany czosnek, jajko, wymieszać, doprawić solą i pieprzem, odstawić.1,5 kg surowych ziemniaków zetrzeć na tarce, odcisnąć. Pozostałe ziemniaki ugotować w mundurkach, obrać i utłuc. Wymieszać ze startymi ziemniakami, dodać jajka, posolić, wyrobić. Z powstałego ciasta formować nieduże placki, na każdy nakładać nadzienie, zlepić brzegi i formować podłużne pyzy.

Gotować w osolonej wodzie 30 minut. Podawać ze słoninką, wymieszaną z cebulką lub skwarkami z boczku.

Jak wojskowe placki stały się nadbużańskimi farszynkami

Wróćmy na koniec do farszynek Adama Gesslera, który powtarza, że to najstarsze danie główne wegetariańskiej kuchni polskiej. W książkach kucharskich występuje jako farszynki warmińskie. Jaki farsz kryją farszynki Gesslera? Znany restaurator napełnia farszynki suszonymi prawdziwkami i podaje w cudownym, śmietanowo-grzybowym sosie.

Kiedy opowiedziałem Justynie Torbicz o farszynkach, wspólnie doszliśmy do wniosku, że wojskowe placki to miejscowa, nadbużańska odmiana farszynek. I stało się. Wojskowe placki stały się nadbużańskimi farszynkami z tajemniczym, tatarskim rodowodem.

Przepisy z kolekcji prof. Jarosława Dumanowskiego

Czereśniowo, XIX wiek

Legumina z czereśni. Wziąć masła tyle ile waży sześć jaj, utrzeć na pianę, wbić do tego 9 żółtek, dać cukru ile 9 jaj zaważy, ubitą pianę z 9 białek, w końcu mąki ile zaważy 9 jaj. Wszystko to razem dobrze wymieszać, dać do formy, ubrać z wierzchu czarnymi trześniami i piec w miernie gorącym szabaśniku

Minął maj...

Kawior doskonały. W maju, gdy poławiają się jesiotry, wziąć ikry świeżo wyjętej z tej ryby, gdyż na świeżości głównie dobroć kawioru zależy. Nie zdejmować błony ani też płukać jej, lecz wziąwszy na 10 funtów ikry funt zwyczajnej soli, niezmiernie miałko utłuczonej i sianej, tąż solą przesypać i niech tak leży w spokojnem miejscu przez dwie godziny. Potem czyste sito powlec z pustej strony drobną nicianą siatką, na tę siatkę wykładać ikrę po trochu i lekko, ażeby jej nie pognieść, przecierać ręką, nie zaś łyżką. Wstrząsnąć potem w tejże parę razy z lekka, ażeby sos, który się utworzył, ściekł. Układać następnie, zawsze ręką, w suche i czyste szklanne słoje; gdy zapełnione, zalać po wierzchu oliwą, zawiązać pęcherzami i wstawić do zimnej a suchej piwnicy; kawior ten trwać będzie do nowego.

Wiosenny barszcz polski, czyli zupa z barszczu zwyczajnego, wspomnienie z XVI wieku

Smaczna y wdzięczna iest polewka barscz, iako go u nas abo w Rusi y w Litwie czynią. Bądź sam tylko warzony bądź z kapłonem albo z inymi przyprawami, iako z iaycy, ze śmietaną, z iagły.

„Cwibak" (dwukrotnie pieczony) dziecinny z szabaśnika. „Ilustrowany kucharz krakowski" z 1892 roku

Cwibak dziecinny. 28 deka pięknej mąki, 5 deka świeżego masła, 2 deka drożdży, 1 jajo, kwiat muszkatołowy, trochę letniego mleka, wyrobić dobrze i postawić w ciepłem miejscu, aby się ruszyło. Poczem uformować struclę, dać na blachę, żeby jeszcze raz się ruszyło, potem upiec. Na drugi dzień pokrajać w zgrabne kawałki, posypać cukrem na obie strony, położyć na blachę i przyrumienić w szabaśniku. Można trzymać kilka tygodni w suchem miejscu.

FOT. ARCHIWUM J. D.

Dziecinne ciasto. Dziecinnie prosty przepis z Warszawy z połowy XIX wieku

Ciasta dziecinne. Pół funta cukru ubić na bardzo wolnym ogniu z 8 całemi jajkami; zestawić, bijąc, wystudzić; poczem znów zagrzać na ogniu, wcale biciu nie folgując; znów zestawić a bić, aż wystygnie; poczym domieszać 12 do 14 łutów suchej mąki.

Mając lejek blaszany albo tytkę papierową, napełnić masę i sądzić na papierze masłem wysmarowanym, ciasteczka długie na palec, w środku zwężone, a w końcu szersze. Posypawszy miałkim cukrem, wsadzić w piec wolny na małe pół godzinki. Zdjąć z papieru nim ostygną.

Szpinakowy strudel na słodko. Receptura ze Lwowa z 1827 roku

Sztrudel ze szpinakiem. Zrobiwszy ciasto strudel, rozciągnij takowe na stolnicy czystym obrusem przykrytej jak najcieniej, gdy obeschnie, posmaruj takowe masłem; potem weź 6 łutów cukru miałko utłuczonego i rozetrzyj takowy z sześcią żółtkami z jaj, do tego dodaj ćwierć czystego z kosteczek pilnie wybranego i w kostkę pokrajanego szpiku, 4 łuty cykatu drobniutko pokrajanego i trzy białka z jaj na piankę ubite, i wymieszawszy wszystko razem należycie. Tak przyprawną massę rozsmaruj równo w rzeczonem cieście, a zwinąwszy takowe w kształt walca, ułóż w rynce lub w rondlu masłem wysmarowanem, polej z wierzchu śmietanką i piecz z wolna w piecu; gdy się strudel należycie upiecze, posyp takowych cukrem tłuczonym, i daj na stół.

Domowe gomółki, receptura z 1913 roku

Gomółki. Dwa twarożki niezwarzone, pokruszyć rękami o ile się da najdrobniej, wsypać w miskę lub w garnek, nie ugniatając, i zawiązawszy papierem, postawić w ciepłem miejscu blizko komina, aby twarożek dobrze się zgnoił. Latem wystarczy na to tydzień czasu, chłodniejszą porą dwa tygodnie nie będzie za dużo.

Po upływie tego czasu, twarożek zmacerowany trzeba utrzeć łyżką na misce, o ile się da najbardziej miałko, na drugiej misce utrzeć także doskonale świeże twarożki, złożyć je do poprzedniego twarożku i wymieszać. Jeżeli bardzo gęsta masa, wlać parę łyżek śmietany, w przeciwnym razie włożyć tylko łyżkę masła świeżego, wsypać łyżeczkę soli, dwie łyżeczki karolku, wymieszać dobrze i maczając ręce w zimnej wodzie, brać po dobrze pełnej łyżce masy; utoczyć ją w okrągłą gałkę w rękach i układać jedną przy drugiej na deseczce, którą po ukończeniu wszystkich, trzeba postawić w ciepłem, ale przewiewnem miejscu aby gomułki obsychały.

Po kilku dniach należy gomółki przewrócić spodem do góry, żeby schły równo. Obeschnięte włożyć w słój, nie obwiązując papierem, bo opleśnieją.

Jajecznica na niedzielę „na poczekaniu". Przepis z 1913 roku

Jajecznica. Jajecznicę robi się zawsze na poczekaniu. Łyżkę masła włożyć w sporą ryneczkę lub rondelek, a gdy zacznie się smażyć, ale nie rumienić, wlać 15 jaj, poprzednio w garnuszku trochę rozbitych z pół łyżeczką soli i 2 łyżkami śmietanki. Skoro zaczną się jaja zsiadać, trzeba je łyżką bezustanku od dna i boków odskrobywać, trzymając ciągle na dobrym ogniu, gdy przez to odskrobywanie jajecznica dostatecznie zgęstnie, natychmiast ją na stół wydać, podając do niej pieprz tłuczony.

Tak przygotowana jajecznica będzie w kawałkach, niektórzy jednak lubią ją jeść rozbitą; wówczas nie trzeba pozostawiać jaj ani na chwilę na ogniu bez mieszania, przez co cała robi się równo gęsta. W porze letniej do masła zasmażonego można wrzucić trochę drobno pokrajanego szczypiorku, co wiele smak jajecznicy podnosi.

● **Więcej staropolskich przepisów, porad kulinarnych, wiadomości historycznych i inspiracji do gotowania na autorskiej stronie prof. Jarosława Dumanowskiego: www.facebook.com/kuchnia staropolska**

eprasa.pl e1b551c53a

P4921

eprasa.pl e1b551c53a

P.S. Kocham Cię

TVN, sobota 6.06, godz. 20.00

Gerry i Holly Kennedy stanowią idealnie małżeństwo. Niestety, szczęście pary nie trwa długo. Lekarze diagnozują u mężczyzny nieuleczalną chorobę. Utrata ukochanego i zarazem najlepszego przyjaciela wpędza owdowiałą Holly w głęboką depresję. Kobieta traci chęć życia i zamyka się w swoim świecie, co bardzo niepokoi jej matkę i przyjaciółki. W dniu 30. urodzin Holly czeka niezwykła niespodzianka. Kobieta otrzymuje tajemniczą przesyłkę. Do tortu zaś dołączona jest taśma z nagraną wiadomością od... Gerry'ego. Namawia on swoją małżonkę do wyjścia i zabawy w towarzystwie przyjaciół. Po tym zdarzeniu do młodej kobiety przychodzą regularnie kolejne liściki, z których każdy kończy się dopiskiem „P.S. Kocham Cię". Okazuje się, że chory Gerry przewidział stan, w jaki wpędzi żonę jego odejście. W napisanych przed śmiercią listach zachęca Holly do podejmowania najróżniejszych wyzwań. Dzięki niezwykłemu poczuciu łączności ze zmarłym pogrążona w rozpaczy kobieta przechodzi specyficzną terapię. Pogodzona ze stratą próbuje zacząć życie od nowa. Na jej drodze pojawia się mężczyzna, a wraz z nim nadzieja na przyszłość.

Strażnik

TVP 2, sobota 6.06, godz. 20.00

Doświadczony agent Secret Service, Pete Garrison, jest odpowiedzialny za ochronę Pierwszej Damy, Sary Ballentine. Pewnego dnia jego przyjaciel i kolega ze służby Charlie Merrieweather wpada na trop spisku zagrażającego bezpieczeństwu USA. Nie zdąża jednak poznać szczegółów akcji, gdyż zostaje zamordowany. Okoliczności śmierci wskazują na rabunek, ale Pete nie wierzy w taką wersję zdarzeń. Podejrzewa, iż pośród pracowników Białego Domu jest zdrajca. Śledztwo zostaje jednak przekazane jego błyskotliwemu podwładnemu, agentowi Davidowi Breckinridge'owi, któremu pomaga Jill Marin. Wkrótce okazuje się, że neonazistowska organizacja planuje zamach na prezydenta USA, i co gorsza - ma tajną wtyczkę w Secret Service. Tymczasem Breckinridge i Marin dowiadują się o romansie Garrisona z pierwszą damą. Zaczynają też podejrzewać, że to on jest zdrajcą. Pete znajduje się w niezwykle trudnej sytuacji...

Najmro

Polsat, niedziela 7.06, godz. 20.00

PRL. Zdzisław „Najmro" Najmrodzki (Dawid Ogrodnik) to przestępca znany w całym kraju. Sławne stały się zarówno jego brawurowe napady na pewexy, jak i liczne ucieczki z więzienia. Choć w rabunkach uczestniczą także Młoda, Antos i Teplic, to w nim kochają się kobiety i jego podziwiają mężczyźni. Jednak - jak to w życiu - momentem przełomowym staje się miłość. Gdy Najmro poznaje Tereskę, postanawia się dla niej zmienić. Niestety, szybko się okazuje, że po pierwsze trudno jest mężczyźnie zrezygnować z wrodzonej zuchwałości, a po drugie o jego bandyckich wyczynach za dobrze pamięta milicja. Na dodatek specjalnie z jego powodu z prowincji przybywa nieprzejednany stróż prawa, Barski (Robert Więckiewicz).

Śmietanka towarzyska

TVP 2, niedziela 7.06, godz. 19.00

Lata 30. ubiegłego wieku. Pochodzący z żydowskiej rodziny z Bronksu Bobby Dorfman marzy o sławie i karierze. Nie chce iść w ślady ojca jubilera i wyjeżdża do Hollywood, by podjąć pracę u swojego wujka Phila Sterna, który jest agentem gwiazd. Nieśmiały intelektualista poznaje jego sekretarkę Vonnie. Atrakcyjna, ale też pragmatyczna dziewczyna na co dzień obraca się w świecie luksusu i wydaje się, że jest odporna na jego uroki. Na polecenie szefa oprowadza młodego przybysza po mieście. Zauroczony nią chłopak zaczyna zabiegać o jej względy. Niestety, nowa znajomość przynosi Bobby'emu rozczarowanie.

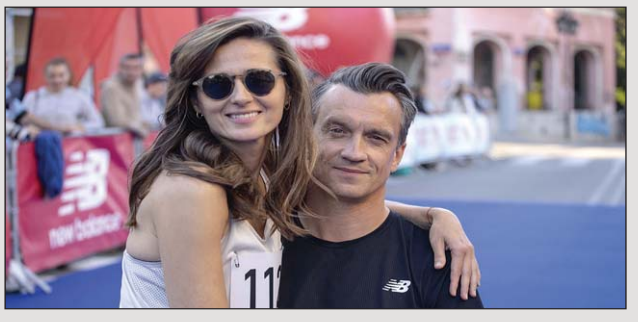

Skołowani

Polsat, niedziela 7.06, godz. 22.10

Maks (Michał Czernecki) to niepoprawny kobieciarz i notoryczny kłamca. Gdy w wyniku nieporozumienia atrakcyjna Anna (Marianna Zydek) bierze go za niepełnosprawnego ruchowo, on brnie w kłamstwo, licząc na romans z nią. Sprawy się komplikują, gdy młoda kobieta przedstawia go swojej starszej siostrze Julii (Agnieszka Grochowska), która porusza się na wózku inwalidzkim. Cyniczny Maks szybko dostrzega jej urodę, a z czasem przekonuje się także, że jest ona inteligentna, dowcipna i pomimo niepełnosprawności realizuje wiele swoich pasji. Para zaczyna się spotykać, co prowadzi do wielu zabawnych sytuacji, i zakochuje się w sobie. Jednak podczas gdy Julia cały czas jest sobą, Maks ma poważny problem z przyznaniem się do kłamstwa, choć namawia go do tego przyjaciel, Dawid (Marcin Perchuć), a sekretarka Maria (Gabriela Muskała) próbuje nawet go zdemaskować.

© www.telepress24.com ✉telepress24@gmail.com

Uczciwy złodziej

TVP 1, poniedziałek 8.06, godz. 21.25

Nieuchwytny złodziej Tom Dolan (Liam Neeson) dzięki napadom na banki zgromadził prawdziwą fortunę. Ukradł 9 milionów dolarów, ale jego tożsamość dla tropiących go służb nadal pozostaje zagadką. Teraz jednak on sam postanawia to zmienić. Poznaje bowiem Annie Wilkins (Kate Walsh), w której się zakochuje. Nie chce już dłużej uciekać, bojąc się, że ktoś go zdemaskuje i zniszczy jego szczęście. Marzy o spokojnym życiu u boku ukochanej kobiety. Proponuje więc układ FBI - odda zrabowane pieniądze w zamian za wolność. Nie tak łatwo jednak zejść z przestępczej ścieżki i uzyskać gwarancję nietykalności. Na drodze skruszonego złodzieja stają dwaj skorumpowani agenci, Nivens (Jai Courtney) i Hall (Anthony Ramos), którzy chcą przejąć ukryte przez niego pieniądze. Gdy do tego stają się zagrożeniem dla Annie, ściągają na siebie gniew doświadczonego rabusia. Tom zamierza teraz wszelkimi środkami zawalczyć o bezpieczeństwo swoje i kobiety, dla której chciał się zmienić.

Na skraju załamania

TVN, poniedziałek 8.06, godz. 22.00

Podczas burzliwej nocy Cass przemierza krętą wiejską drogę, gdzie mija auto z wystraszoną kobietą w środku. Następnego dnia okazuje się, że została ona zamordowana. Niedługo po tragedii Cass zaczyna doświadczać serii tajemniczych, niewytłumaczalnych incydentów w swoim domu. Z każdym dniem jej stan psychiczny się pogarsza, a przerażające zjawiska sprawiają, że kobieta zaczyna podejrzewać, iż nawiedza ją duch zamordowanej. Zwątpienie narasta, kiedy na miejscu zbrodni odnajduje własny kolczyk. Nie wie już, czy to ona jest zabójczynią, czy ma być następną ofiarą sprawcy. Postanawia przeprowadzić prywatne śledztwo. Jest jednak nieświadoma, jak wielkie ryzyko podejmuje.

Podwójne ryzyko

TVN, wtorek 9.06, godz. 20.50

Libby Parsons jest szczęśliwa u boku bogatego męża, Nicka, z którym ma synka. Pewnego razu wybiera się z partnerem w rejs żaglówką. Podczas podróży rozgrywa się dramat. Mężczyzna ginie w niewyjaśnionych okolicznościach. Sytuacja jest bardzo tajemnicza, ale policja szybko kieruje swoje podejrzenia na żonę ofiary. Libby zostaje oskarżona o zabójstwo. Gdy sąd skazuje ją na kilka lat więzienia, kobieta prosi swoją przyjaciółkę Angie, by zaopiekowała się jej dzieckiem. Po jakimś czasie Angie i chłopiec znikają. Dzięki pomocy dwóch współwięźniarek Libby odnajduje ją w San Francisco. Okazuje się, że koleżanka i syn mieszkają razem z jej rzekomo zmarłym mężem, który zaaranżował własną śmierć. Po sześciu latach Libby wychodzi warunkowo na wolność. Ma jasno określony cel - zemsta na ludziach, którzy zniszczyli jej życie. Jej kuratorem zostaje doświadczony przez los służbista Travis Lehman. Mimo to Parsons postanawia odzyskać swoje dziecko i wymierzyć sprawiedliwość mężowi i koleżance. Łamie zasady warunkowego zwolnienia i ucieka.

eprasa.pl e1b551c53a

PIĄTEK 5 CZERWCA

TVP 1

7.00 Transmisja Mszy Świętej
7.30 Welon, fura i brawura
8.00 Serwis Info, Pogoda
8.15 Czterdziestolatek (5) - serial
9.15 Ranczo s.IV (48) - serial
10.15 Komisarz Alex (57) - serial
11.05 Ojciec Mateusz (163) - serial
12.00 Serwis Info
12.10 Agrobiznes
12.40 Magazyn Rolniczy
12.55 Najsilniejsi na sawannie - film fabularny, Hiszpania
14.00 Złoty chłopak (306) - serial
15.00 Serwis Info, Pogoda
15.25 Gra słów. Krzyżówka
16.00 Dziedzictwo (939) - serial
17.00 Teleexpress, Pogoda
17.25 Jaka to melodia?
18.05 Reporterzy - magazyn
18.25 Akacjowa 38 (884) - serial
19.30 Program informacyjny 19.30
19.40 Pytanie dnia
20.00 63. KFPP w Opolu - Premiery
21.55 63. KFPP w Opolu - Hip - hop. Jedno podwórko
23.50 Z biegiem lat, z biegiem dni - Kraków 1898 - serial
1.25 Z biegiem lat, z biegiem dni - Kraków 1901 - serial
2.35 Wałęsa. Człowiek z nadziei
HIT - film biograficzny, reż. Andrzej Wajda, wyk. Robert Więckiewicz, Agnieszka Grochowska, Iwona Bielska, Zbigniew Zamachowski, Maria Rosaria Omaggio, Ewa Kolasińska, Mirosław Baka, Michał Czernecki, Remigiusz Jankowski, Wojciech Kalarus
4.40 Wykrywacz kłamstw

TVP 2

4.35 Na dobre i na złe
5.30 M jak miłość (1770) - serial
6.25 Anna Dymna - spotkajmy się - Szymon Klimza
6.55 Barwy szczęścia (3328) - serial
7.30 Pytanie na śniadanie
11.30 Operacja zdrowie
12.05 Rodzinka.pl s.I (4) - serial
12.35 Koło fortuny - teleturniej
13.15 Panna młoda (114) - serial
14.05 Va Banque (982) - teleturniej
14.35 Na sygnale (848) - Na ostrzu noża - serial
15.05 La Promesa - pałac tajemnic (405) - serial
16.00 Koło fortuny - teleturniej
16.35 Familiada - teleturniej
17.20 Panna młoda (115) - serial
18.15 Va Banque (983) - teleturniej
18.50 Jeden z dziesięciu - teleturniej
19.25 Barwy szczęścia (3328) - serial
20.05 Rodzinka.pl - serial
20.40 Papillon. Motylek - dramat,
HIT Hiszpania, USA, Czechy, reż. Michael Noer, wyk. Rami Malek, Charlie Hunnam, Tommy Flanagan, Michael Socha
23.00 Człowiek w żelaznej masce - film przygodowo - historyczny, USA, Wielka Brytania, reż. Randall Wallace, wyk. Leonardo Di Caprio, Jeremy Irons, John Malkovich, Gerard Depardieu, Gabriel Byrne
1.15 Dla ciebie wszystko - film obyczajowy, USA, reż. Michael Hoffman, wyk. Michelle Monaghan, James Marsden, Luke Bracey, Liana Liberato,
3.25 Księżniczka na Manhattanie - komedia romantyczna

TVN

5.40 Uwaga!
5.55 Ukryta prawda
6.50 Kuchenne rewolucje - program kulinarno - rozrywkowy
7.45 Dzień Dobry TVN
11.25 Kuchenne rewolucje - program kulinarno - rozrywkowy
13.40 Ukryta prawda
16.50 Szpital św. Anny - serial
17.55 Detektywi
19.00 Fakty, Sport, Pogoda
19.35 Raport Roland Garros
19.50 Uwaga!

20.00 Diuna - film sci - fi, USA,
HIT Wielka Brytania, Kanada 2021, reż. Denis Villeneuve, wyk. Timotheé Chalamet, Rebecca Ferguson, Stellan Skarsgard, Oscar Isaac, Jason Momoa
23.20 Zakonnica - horror, USA 2018, reż. Corin Hardy, wyk. Demián Bichir, Taissa Farmiga, Jonas Bloquet, Bonnie Aarons
1.20 Plan ucieczki - film sensacyjny, USA 2013, reż. Mikael Hafström, wyk. Sylvester Stallone, Arnold Schwarzenegger, 50 cent, Vincent D'Onofrio
3.45 Kuba Wojewódzki
5.00 Uwaga!
5.15 Nauka jazdy
5.40 Nic straconego

TVP POLONIA

6.30 Prywatne życie zwierząt - Być małpą - reportaż
7.00 Makłowicz w podróży - Portugalia - Zielone Minho
7.30 Pytanie na śniadanie
11.30 Kresowe grody i rody (8)
12.00 Serwis Info
12.10 M jak miłość (1926) - serial
13.00 M jak miłość (1927) - serial
13.55 Wodecki Twist - Piosenki o miłości - koncert
15.00 Serwis Info
15.10 Wszystko przed nami (89) - telenowela
15.40 Słowo daję! - Przesądy
15.50 Dlaczego krowa... - Krokodyle
16.00 Boży Wariat - film dok.
17.00 Teleexpress
17.20 Gra słów. Krzyżówka - /1034/
17.50 Teleexpress Extra
18.15 Górna półka smaku s. III
18.45 Panorama
19.20 Polacy Światu - Gustaw Zieliński - magazyn
19.30 Program informacyjny 19.30
19.40 Pytanie dnia
20.00 Echo serca (1) - serial
20.50 U Pana Boga za piecem - komedia, Polska, reż. Jacek Bromski, wyk. Ira Łaczina, Jan Wieczorkowski, Krzysztof Dzierma
22.35 Do śmiechu!
23.15 Panorama
23.45 Rodzinka.pl s. XIV (257, 258) - serial
0.40 Ranczo s. II (22) - serial
1.30 Program informacyjny 19.30
1.40 Pytanie dnia
1.55 63. KFPP w Opolu - Premiery
3.40 63. KFPP w Opolu - Hip - hop. Jedno podwórko 2

iTVN

6.05 Lekarze - serial
6.55 Przygody Truckerki
7.45 Dzień Dobry TVN - magazyn
11.25 Szpital św. Anny - serial
12.10 Detektywi 2 - serial
12.55 Smaczny Mediolan
13.20 DeFacto - Flesz
13.30 Życie na kredycie
13.55 19 + - serial
14.20 Lekarze - serial
15.05 Zakochani po uszy - serial
15.30 Kuchenne rewolucje 32
16.15 Zrób coś z tym dzieckiem
16.40 Makłowicz w drodze
17.05 Makłowicz w drodze
17.30 Szpital św. Anny - serial
18.15 Detektywi 2 - serial
19.00 Fakty
19.30 Doradca smaku
19.35 Młode gliny - serial
20.20 Pogoda
20.25 Uwaga!
20.40 Życie na kredycie
21.05 Szpital św. Anny - serial
21.50 Nie kłam, kochanie - komedia romantyczna, Polska 2008,
HIT reż. Piotr Wereśniak, wyk. Piotr Adamczyk, Marta Żmuda - Trzebiatowska, Grażyna Szapołowska, Beata Tyszkiewicz
23.30 Superwizjer
0.05 Sekrety życia - serial
0.50 Jestem z Polski
1.35 Detektywi 2 - serial
2.20 Świat - magazyn
3.35 Weekendowa metamorfoza 2
4.20 Fakty
4.50 Pogoda
4.55 Uwaga!
5.10 Młode gliny - serial
6.00 DeFacto - Flesz

POLSAT

6.00 Nowy dzień
8.00 halo tu polsat
11.30 Gliniarze
14.40 Dlaczego ja?
15.50 Wydarzenia, Pogoda
16.15 Interwencja
16.30 Na ratunek 112
17.00 Gliniarze
18.00 Pierwsza miłość
18.50 Wydarzenia, Sport, Pogoda
19.20 Gość Wydarzeń

19.50 Piraci z Karaibów: Klątwa
HIT Czarnej Perły - film przygodowy, USA, 2003, reż. Gore Verbinski, wyk. Johnny Depp, Geoffrey Rush, Orlando Bloom, Keira Knightley, Jack Davenport, Jonathan Pryce
23.00 Nowy początek - thriller sci - fi, USA, Kanada, Indie, 2016, reż. Denis Villeneuve, wyk. Amy Adams, Jeremy Renner, Forest Whitaker, Michael Stuhlbarg, Mark O'Brien, Abigail Pniowsky
1.30 Ksiądz - horror sci - fi, USA, 2011, reż. Scott Stewart, wyk. Paul Bettany, Cam Gigandet, Maggie Q, Karl Urban, Lily Collins, Brad Dourif
3.30 Nasz nowy dom
4.55 Disco Gramy
5.40 Telezakupy TV Okazje

POLSAT 2

6.30 Nasz nowy dom **7.30** Na ratunek 112 **8.30** Sekrety rodziny **11.30** Trudne sprawy **12.30** Dlaczego ja? **14.30** Świat według Kiepskich **17.00** 48H. Zaginieni **19.00** Gliniarze **20.00** Ślad **21.00** Gliniarze **22.00** Pewnego razu w Meksyku: Desperado 2 - film sensacyjny, USA, 2003, reż. Robert Rodriguez, wyk. Antonio Banderas, Salma Hayek, Johnny Depp, Mickey Rourke, Eva Mendes, Danny Trejo, Enrique Iglesias, Cheech Marin, Willem Dafoe **0.05** Żona na niby - komedia romantyczna **2.30** Interwencja **2.50** Wydarzenia wieczorne **3.30** Ewa gotuje **4.00** Strzelectwo z Renatą Mauer i Navalem 2020

SUPER POLSAT

6.45 SuperLudzie Extra **7.00** Na ratunek 112 **8.00** Doktor Martin **10.00** Wydarzenia 24 **10.30** Świat według Kiepskich **11.35** Twoja Twarz Brzmi Znajomo **13.30** Bitwa o palety **14.30** Hell's Kitchen - Piekielna Kuchnia **16.00** Ninja Warrior Polska **17.55** Świat według Kiepskich **19.00** Rolniczki **20.00** Kolacja w ciemno **21.00** Kowboje i obcy - film sci - fi, USA, Indie, 2011, reż. Jon Favreau, wyk. Daniel Craig, Harrison Ford, Olivia Wilde, Sam Rockwell, Abigail Spencer, Buck Taylor, Paul Dano **23.20** Elizjum - film sci - fi **1.40** Backdoor - wyjście awaryjne **2.15** Świat według Kiepskich

TVN 24

PASMO „WSTAJESZ I WIESZ" **6.00** Serwis informacyjny **7.30** Jeden na jeden **8.00** Serwis informacyjny **9.55** Biznes PASMO „DZIEŃ NA ŻYWO" **10.00** Serwis informacyjny **10.55** Biznes **11.00** Serwis informacyjny **11.55** Biznes **12.00** Serwis informacyjny **13.55** Biznes **14.00** Serwis informacyjny **14.55** Biznes **15.00** 15 NA ŻYWO **16.00** Fakty po południu PASMO „WIECZÓR" **18.00** Tak jest **19.15** Serwis informacyjny **19.25** Fakty po Faktach **20.00** Bez Kitu **21.00** Polska i Świat **22.00** Szkło kontaktowe **23.00** Dzień po dniu **23.40** Biznes **23.42** Kroniki Sportowe PASMO „PROGRAM POWTÓRKOWY" **0.00** Fakty po Faktach

TVP KULTURA

6.10 Tacy byliśmy - Perfect
6.45 Tamte lata, tamte dni - Iwona Bielska - magazyn
7.25 Pan wzywał, Milordzie? (4) - Sprawiedliwość społeczna - serial
8.30 Klub profesora Tutki (4) - Profesor Tutka wśród melomanów - serial
9.00 Zmiennicy (10) - Krzyk ciszy - serial
10.10 Retro kino - Uczta Babette - film fabularny, Dania
12.15 Portrety - Roman Wilhelmi - Podróże w czasie - film dok.
12.55 Humor Wiesława Michnikowskiego - program satyryczny
14.00 Jesienią o szczęściu - film fabularny, Polska
15.15 Nasz człowiek w Hawanie - film fabularny, Wlk. Brytania
17.10 Zmiennicy (11) - Antycypacja - serial
18.20 Video Killed the Radio Star - Guns N' Roses
18.55 Pan wzywał, Milordzie? (5) - Ukraść czy pożyczyć? - serial
20.00 Podróże w czasie - Królowa
HIT Margot - film kostiumowy, Francja, Niemcy, Włochy
22.45 Powrót Sherlocka Holmesa (1) - serial
23.55 Nigdy nie mów nigdy - film sensacyjny, USA
2.20 Noc krótkich filmów - Przed Madrytem, Urugwaj
2.55 Nocny dokument - Przynoszę ci dzikość - film dok.
4.20 Tamte lata, tamte dni
5.05 Podróże z historią (11) - Legenda „Czarnej Wołgi"

TVP HISTORIA

5.45 Był taki dzień - 5 czerwca
5.50 Zakochaj się w Polsce (38) - Dęblin - magazyn
6.25 Zakochaj się w Polsce (39) - Reszel - magazyn
6.55 Dziesięcioro przykazań, cz. 2 - film fabularny, USA
8.35 Pogranicze w ogniu (17) - serial
9.40 Historia kuchni polskiej - Jan Szyttler. Kołdunki i chłodniki
10.30 Wszystkie kolory świata - Skarby Sri Lanki - serial dok.
11.30 Świat w filiżance herbaty (4) - serial dok.
12.30 Juliusz Cezar, narodziny dyktatury (3) - Idy marcowe - serial dok.
13.35 Królowie (30) - serial
14.10 Pogranicze w ogniu (18) - serial
15.20 Sensacje XX wieku - Wallenberg - cykl dok.
16.20 Solidarność - jak zerwaliśmy żelazną kurtynę - dok.
17.25 Czas honoru (69) - serial
18.20 W ostatniej chwili - o komiksie w PRL - u - film dok.
19.25 Królowie (69) - serial
20.05 Hotel Mumbaj - dramat,
HIT Australia, USA, Indie, reż. Anthony Maras, wyk. Armie Hammer, Dev Patel, Jason Isaacs
22.10 Historia w postaciach zapisana - Henryk II - ostatni rycerz na tronie Francji - cykl dok.
0.15 Sensacje XX wieku - Rajd na St. Nazaire cz. 1, 2 - cykl dok.
1.20 Sensacje XX wieku - Tajemnica bomby A, cz. 1, 2 - cykl dok.
2.25 Encyklopedia II wojny światowej - Droga do wojny

TV 4

6.00 Strażnik Teksasu
6.55 Strażnik Teksasu
7.55 Bogaty Dom - Biedny Dom
8.55 Policjantki i Policjanci
9.55 Policjantki i Policjanci
10.55 Na ratunek 112
11.25 Na ratunek 112
11.55 Dlaczego ja?
12.55 Dlaczego ja?
13.55 Trudne sprawy
14.55 Trudne sprawy
15.55 Trudne sprawy
16.55 Policjantki i Policjanci
18.00 Łowcy Skarbów. Kto da więcej
19.00 Policjantki i Policjanci
20.00 Gwiazdy Kabaretu
21.05 Gwiazdy Kabaretu
22.05 Ewolucja planety małp - film
HIT sci - fi, USA, 2014, reż. Matt Reeves, wyk. Gary Oldman, Keri Russell, Andy Serkis, Jason Clarke, Toby Kebbell, Terry Notary
0.50 STOP Drogówka
1.55 Love Island. Wyspa miłości
2.55 Śmierć na 1000 sposobów
3.25 LUBIĘ DISCO!
4.25 Top 10 - Lista Przebojów

TTV

6.20 DeFacto
6.50 Diabelnie boskie
7.20 Gogglebox. Przed telewizorem
8.20 Kartoteka
9.25 Kartoteka
10.30 Detektywi
11.30 Detektywi
12.30 Zakup w ciemno
13.30 Zakup w ciemno
14.35 Gogglebox. Przed telewizorem
15.35 Gogglebox. Przed telewizorem
16.45 Express, Pogoda, Sport
17.05 Życie na kredycie
17.35 Życie na kredycie
18.05 Zakup w ciemno Extra
18.45 Damy i wieśniaczki. PL
19.45 Express, Pogoda
20.05 Idź na całość
21.05 Zakup w ciemno Extra
21.45 Express, Pogoda
22.00 Ostre cięcie
23.00 Gogglebox. Przed telewizorem
0.00 Gogglebox. Przed telewizorem
1.00 Diabelnie boskie - serial
1.25 Diabelnie boskie - serial
1.55 Damy i wieśniaczki. Za granicą
2.55 Damy i wieśniaczki. Za granicą
3.55 Sędzia Anna Maria Wesołowska

TVN 7

5.20 Ten moment
5.55 Szkoła - program obyczajowy
8.45 Ukryta prawda
11.55 W - 11 Wydział Śledczy - program kryminalny
14.00 Detektywi
15.00 Szpital - program obyczajowy
16.00 Sędzia Anna Maria Wesołowska
18.00 Sekrety życia
19.00 Ukryta prawda
20.00 Seks w wielkim mieście
HIT - komediodramat, USA 2008, reż. Michael Patrick King, wyk. Sarah Jessica Parker, Kim Cattrall, Kristin Davis, Cynthia Nixon, Chris Noth, Candice Bergen, Jennifer Hudson
23.10 Wzgórza marzeń - musical, USA 2021, reż. Jon M. Chu, wyk. Anthony Ramos, Melissa Barrera, Leslie Grace, Corey Hawkins, Jimmy Smits
2.05 Lego Ninjago - film przygodowy, USA, Dania, Australia 2017, reż. Charlie Bean, Paul Fisher, Bob Logan, wyk. Dave Franco, Justin Theroux
4.10 Dorota was urządzi

TV PULS

6.00 Policjanci z Miami - serial
8.00 Kobra - oddział specjalny - serial
10.55 Maria z przedmieścia - serial
11.55 Nie igraj z aniołem - serial
12.55 Wspaniałe stulecie - serial
13.45 Ja cię kocham, a ty śpisz - komedia romantyczna, USA
15.55 Kariera frajera - komedia, USA 1998, reż. Frank Coraci
17.45 Pożyczony narzeczony - komedia romantyczna, USA
20.00 Transporter: Nowa moc
HIT - film sensacyjny, Belgia, Chiny, Francja 2015, reż. Camille Delamarre, wyk. Ed Skrein, Gabriella Wright, Loan Chabanol, Ray Stevenson
22.00 Non stop - thriller, USA, Francja 2014, reż. Jaume Collet - Serra, wyk. Corey Stoll, Julianne Moore, Liam Neeson, Michelle Dockery
0.05 Kobiety mafii - film sensacyjny, Polska 2018, reż. Patryk Vega
3.00 Taki jest świat
3.35 Lombard: Życie pod zastaw - serial
4.35 Menu na miarę

TV REPUBLIKA

8.00 Michał Rachoń **9.01** Po **9.00** **10.01** Po **10.00** **11.01** Po **11.00** **12.00** W samo południe **12.30** Republika dzień - serwis informacyjny **12.45** Republika dzień **16.15** Republika dzień **16.55** Express Republiki **17.10** Express Republiki+ **17.35** Miłosz Kłeczek zaprasza **18.55** Sport w Republice **18.58** Prognoza pogody **19.00** Dzisiaj - serwis informacyjny **20.20** Gość „Dzisiaj" **20.50** W punkt **22.15** Piachem w tryby **22.55** Mówi się **23.20** Codziennie *****burza **23.35** Republika wieczór **0.10** Ekonomia raport - flash **0.15** Express Republiki **0.30** Express Republiki+ **0.50** Poland Daily **0.59** Poland Daily

STOPKLATKA

6.00 Kabaretowe hity s. 1 **6.50** Kemping - kr. metr. **7.20** Potop Redivivus - film historyczny, Polska **11.00** K - 911 - komedia kryminalna, USA **12.55** Quigley na Antypodach - western, Austria **15.30** Partner - komedia, USA **17.45** Adwokat - dramat, USA **20.00** Wieczny student - komedia, USA **22.00** I stanie się koniec - horror, USA **0.35** Krzyk - horror, USA **2.55** Demony wojny wg Goi - dramat wojenny, Polska

TV 6

6.00 Więzienie **6.55** Policjantki i Policjanci **8.55** Kobra - oddział specjalny **11.00** 48H. Zaginieni **13.55** Policjantki i Policjanci **14.55** Kobra - oddział specjalny **17.00** Magnum: Detektyw z Hawajów **18.00** Strażnik Teksasu **20.00** CSI: Kryminalne zagadki Miami **21.55** Kości **22.55** Kości **23.50** Freddy kontra Jason - horror, USA, Kanada, 2003 **1.55** Krejzi Patrol **4.30** Kochane pieniądze **5.35** SuperLudzie Extra

TELE 5

6.00 Straż graniczna - serial **8.00** Muzyka **8.10** GaleriaDasBeste **9.50** Muzyka **10.00** Remont na 5+ **10.30** Dekalog zdrowego i szczęśliwego życia **11.00** Muzyka **11.10** Telezakupy **12.50** Muzyka **13.00** Ślub jak z bajki **14.00** Mad Men - serial **17.00** Kabaretowy Szał **23.00** Mad Men - serial **1.00** Gorączka w mieście - serial **3.00** Kobra - oddział specjalny - serial **5.00** Na osi **5.40** Świat z powietrza - serial dok.

ITVS

5.21 Śląska karuzela **6.32** Klachy i Lachy **7.32** Kuchnia po śląsku **7.57** Kuchnia po śląsku **8.22** Przy muzyce po śląsku **9.42** Szlagierowa biesiada **11.12** Koncert życzeń **12.00** Perły Śląska **12.25** KONCERT TVS **13.58** Muzyczny kącik Damiana Holeckiego **14.43** Klachy i Lachy **16.03** Przy muzyce po śląsku **16.23** Przy muzyce po śląsku **16.43** Przy muzyce po śląsku **17.03** Szlagierowa biesiada **18.36** Koncert życzeń **20.00** Koncert życzeń **21.24** Śląska karuzela **22.35** Klachy i Lachy **23.35** Kuchnia po śląsku **0.00** Przy muzyce po śląsku **0.20** Przy muzyce po śląsku **0.40** Przy muzyce po śląsku **1.00** Szlagierowa biesiada **2.33** Koncert życzeń

SILESIA

6.00 Telesprzedaż **10.05** Dzisiaj w regionie - program informacyjny **10.15** Pogoda **10.20** Ekomisja **10.50** Wochenblatt. TV - program informacyjny **11.10** Dzisiaj w regionie - program informacyjny **11.15** Pogoda **11.25** Muzyczne dzień dobry **12.55** Klachy i Lachy - program rozrywkowy **14.30** Spotkanie z balladą - program rozrywkowy **15.40** Muzyczne podróże **16.45** Muzyczne podróże Karoliny Treli - program rozrywkowy **18.00** Koncert życzeń **19.05** Koncert w TVS **21.05** Koncert w TVS **22.55** Szlagierowa lista **1.05** Kulinarny **3.00** Pasmo ciekawostek - program popularnonaukowy **5.00** Telesprzedaż

TV TRWAM

16.00 Informacje dnia **16.10** Natura Obiektywnie **16.40** Wielkopolanie nad Wisłą, cz. I - Ignacy hrabia Mielżyński **17.30** Łączy Nas Historia **17.55** Poczet Wielkich Polaków **18.00** Anioł Pański **18.05** Informacje dnia **18.15** Westerplatte Młodych **19.00** Warto zauważyć... **19.30** Historie Starego Testamentu **19.45** Modlitwa z telefonicznym udziałem dzieci **20.00** Informacje dnia **20.20** Różaniec **20.50** Myśląc Ojczyzna **21.00** Apel Jasnogórski **21.20** Informacje dnia **21.40** Polski Punkt Widzenia **22.00** Matusia **22.55** Przegląd Katolickiego Tygodnika "Niedziela" **23.00** Promień z Fatimy **23.30** Regał

KINO POLSKA

6.00 Zwierzęta Wajraka s. 3 - Ptaki z sąsiedztwa **6.25** Och! Kabaret s. 17 **7.15** Zwierzęta Wajraka s. 3 - Piękne sarny **7.45** Quo Vadis cz. 2 - dramat kostiumowy, Polska **9.35** Trędowata - melodramat, Polska **11.35** Krzyżacy - film historyczny, Polska **15.30** Motylem jestem, czyli romans czterdziestolatka - komedia, Polska **17.15** Pogranicze w ogniu s. 1 - serial **18.45** Pogranicze w ogniu s. 1 - serial **20.00** Och, Karol - komedia, Polska **22.00** Trick - komedia sensacyjna, Polska **0.00** Wtorek - komediodramat, Polska **2.25** Po miłość - dramat, Polska **4.10** Odwyk - kr. metr. **4.50** Przez ciebie, po tobie - kr. metr. **5.25** Sabina - kr. metr.

ALE KINO+

7.00 Wolna krowa - kr. metr. **7.40** Wszyscy święci - film obyczajowy, Polska 2002 **9.20** The Hero - kr. metr. **10.00** Bestia 2 (5, 6) - serial **12.05** Vera 14 (1) - serial **14.00** Śmierć na Nilu - film kryminalny, Wlk. Brytania 1978 **16.35** Opadające liście - komediodramat, Finlandia, Niemcy 2023 **18.15** Vera 14 (2) - serial **20.10** Angielska robota - film sensacyjny, Wielka Brytania 2008 **22.25** Furioza (1, 2) - serial **0.30** Dig - thriller, USA 2022 **2.10** Kruk. Szepty słychać po zmroku (3) - serial **3.05** Polana pośród brzeziny - dramat obyczajowy, Polska, Francja, Niemcy 2003 **4.35** Uwięziona - kr. metr. **5.00** Swoboda - kr. metr. **5.15** Belfer 3 (3) - serial

AXN

6.00 Gęsia skórka - horror komediowy, Australia, USA 2016 **7.40** Nocny lot - serial **8.40** Rekrut VIII - serial **9.40** FBI: Most Wanted IV - serial **10.35** Detektyw Monk III - serial **11.35** Detektyw Monk III - serial **12.25** Detektyw Monk III - serial **13.25** Detektyw Monk III - serial **15.15** FBI: Most Wanted - serial **17.10** FBI: Most Wanted - serial **19.05** FBI: Most Wanted - serial **20.00** Iluzja - thriller, Francja, USA 2013 **22.25** Premiera: Iluzja 2 - thriller, Francja, USA 2016 **0.55** Underworld: Przebudzenie - horror sci - fi, Kanada, USA 2012 **2.40** Karate Kid 4: Mistrz i uczennica - komedia familijna, USA 1994 **4.50** FBI: International IV - serial

TVP SPORT

6.00 Legendy miejskie **7.10** Koszykówka mężczyzn - 3x3 - MŚ: Polska - B5 i USA - Polska **8.15** Piłka nożna - mecz towarzyski: Francja - Wybrzeże Kości Słoniowej **10.15** Piłka nożna - ME do lat 17 mężczyzn, Estonia 2026 - 1/2 finału **12.15** Piłka nożna - mecz towarzyski: Polska - Nigeria **14.30** Mundial. Teatr emocji **15.30** Hokej na lodzie - NHL 2025 - play - off, Finał. **17.15** Piłka nożna - eliminacje MŚ 2027 kobiet, Gdańsk. Polska - Francja **20.20** Koszykówka kobiet - 3x3 - MŚ - 1/8 finału **22.15** Sportowy Wieczór **22.45** Piłka nożna - eliminacje Mistrzostw Świata 2027 kobiet, Gdańsk: Polska - Francja

EUROSPORT

12.30 Tenis. Roland Garros, Turniej Wielkiego Szlema, Paryż 11. dzień **14.30** Tenis. Roland Garros, Turniej Wielkiego Szlema, Paryż 13. dzień **17.45** Tenis. Roland Garros, Turniej Wielkiego Szlema, Paryż 11. dzień **18.30** Tenis. Roland Garros, Turniej Wielkiego Szlema **19.00** Tenis. Roland Garros, Turniej Wielkiego Szlema, Paryż 13. dzień **22.00** Tenis. Roland Garros, Turniej Wielkiego Szlema, Paryż Courtside **22.30** Kolarstwo. Giro d'Italia kobiet, World Tour, 7. etap

POLONIA 1

8.15 Coś śmiesznego **8.30** Dekalog zdrowego i szczęśliwego życia **9.00** Ślub jak z bajki **10.00** Gorączka w mieście - serial **13.00** Kobra - oddział specjalny - serial **15.05** Klejnot TV **17.05** Remont na 5+ **17.40** Uśmiechnij się **18.00** Klejnot TV **21.00** Zagadka tygodnia **21.40** Straż graniczna - serial **22.10** Uśmiechnij się **22.25** Zagadka tygodnia **23.10** Muzyka **23.15** Juwelo **0.00** Kabaretowy Szał

eprasa.pl e1b551c53a

TVP 1

7.00 Transmisja Mszy Świętej
7.40 Rok w ogrodzie
8.20 Pełnosprawni - magazyn
8.50 Ranczo s.IV (49) - serial
9.50 Komisarz Alex (58) - serial
10.45 Ojciec Mateusz (164) - serial
11.40 Mali mieszkańcy Półwyspu Iberyjskiego
12.55 Fanfan Tulipan - komedia, Francja, reż. Gerard Krawczyk, wyk. Vincent Perez, Penelope Cruz, Didier Bourdon
14.35 Domowe patenty
14.45 Okrasa łamie przepisy - Smaki Opolszczyzny
15.20 Tacy byliśmy - Na opolskiej scenie
16.00 Dziedzictwo (940) - serial
17.00 Teleexpress, Pogoda
17.15 Orędzie Arcybiskupa Adriana Galbasa
17.30 Rolnik szuka żony seria 12 - /1/ - reality show
18.40 Jaka to melodia?
19.30 Program informacyjny 19.30
19.45 Pytanie dnia
20.00 63. KFPP w Opolu - Autobiografia - Jubileusz Bogdana Olewicza
21.55 63. KFPP w Opolu - Kabaret Neo - Nówka. 26 - lecie
23.40 Z biegiem lat, z biegiem dni - serial
2.15 Tylko strach - dramat, reż. Barbara Sass, wyk. Anna Dymna, Dorota Pomykała, Jerzy Trela, Krzysztof Globisz, Cezary Pazura, Dorota Segda
4.00 Film dok.

TVP 2

5.10 Barwy szczęścia (3324 - 3325) - serial
6.25 M jak miłość (1913) - serial
7.30 Pytanie na śniadanie
10.55 Górna półka smaku
11.25 Zmiennicy (1) - serial
12.30 Festiwal Zaczarowanej Piosenki - Półfinał 2026
13.05 Panna młoda (115) - serial
14.00 Familiada - teleturniej
14.35 Koło fortuny - teleturniej
15.15 Szansa na sukces. Opole 2026 - Big Cyc
16.20 Na dobre i na złe (983) - serial
17.20 Panna młoda (116) - serial
18.15 Va Banque (984) - teleturniej
18.45 Wyższa Szkoła Jazdy
19.10 Słowo na niedzielę
19.25 Rodzinka - serial
20.00 HIT Strażnik - film sensacyjny, USA, reż. Clark Johnson, wyk. Michael Douglas, Kiefer Sutherland, Kim Basinger
21.55 W deszczowy dzień w Nowym Jorku - film obyczajowy, USA, reż. Woody Allen, wyk. Timothee Chalamet, Elle Fanning, Selena Gomez, Jude Law, Diego Luna
23.35 Papillon. Motylek - dramat, Hiszpania, USA, Czechy, reż. Michael Noer, wyk. Rami Malek, Charlie Hunnam, Tommy Flanagan, Michael Socha
2.00 Człowiek w żelaznej masce - film przygodowo - historyczny, USA, Wielka Brytania, reż. Randall Wallace, wyk. Leonardo Di Caprio, Jeremy Irons, John Malkovich, Gerard Depardieu, Gabriel Byrne

TVN

5.40 Uwaga!
5.55 Ukryta prawda
6.50 Pogromcy Chaosu
7.45 Dzień Dobry TVN
11.30 Na Wspólnej Omnibus - serial
13.25 Ciężarówką przez Malezję
14.30 Clifford. Wielki czerwony pies - film familijny, USA, Kanada, Wielka Brytania 2021, reż. Walt Becker, wyk. Darby Camp, Jack Whitehall, John Cleese, Sienna Guillory
16.35 Poszukiwacze zaginionej Arki - film przygodowy, USA
19.00 Fakty, Sport, Pogoda
19.35 Raport Roland Garros
19.45 Uwaga!

20.00 HIT P.S. Kocham cię - film obyczajowy, USA 2007, reż. Richard LaGravenese, wyk. Hilary Swank, Gerard Butler, Lisa Kudrow, Gina Gershon, Kathy Bates, Harry Connick Jr.
22.45 Trzy tysiące lat tęsknoty - film fantasy, Australia, USA 2022, reż. George Miller
0.55 Dom w głębi lasu - horror, USA, Kanada 2011, reż. Drew Goddard, wyk. Kristen Connoly, Chris Hemsworth, Anna Hutchison, Fran Kranz
3.00 Szpital św. Anny - serial
4.00 Uwaga!

TVP POLONIA

6.00 Panorama
6.35 Turystyczna Jazda
6.55 Między wierszami - koncert
8.20 Anna German w sercach ludzi - film dok.
10.00 Beatyfikacja ks. Jana Świerca SDB i jego Towarzyszy
12.05 Stawiam na Tolka Banana (6, 7) - serial
13.20 UNESCO: Skarby Polski - Kopalnia Soli w Wieliczce
13.45 Echo serca (1) - serial
14.35 „Człowiek z poczuciem" - benefis Jacka Fedorowicza - widowisko
15.35 Okrasa łamie przepisy - Pesto, salsa czy sałsza
16.05 Lasy bagienne - film dok.
17.00 Teleexpress
17.25 Ja wam pokażę! (1) - serial
18.20 Wojna domowa (1, 2) - serial
19.30 Program informacyjny 19.30
19.45 Pytanie dnia
20.00 Zatoka szpiegów (4) - serial
20.55 HIT U Pana Boga za miedzą - komedia, Polska, reż. Jacek Bromski, wyk. Andrzej Zaborski, Krzysztof Dzierma, Grzegorz Heromiński, Emilian Kamiński
23.00 Tajemnica Enigmy (8) - serial
23.45 Laskowik & Malicki
0.40 Ja wam pokażę! (1) - serial
1.30 Program informacyjny 19.30
1.45 Pytanie dnia
1.55 63. KFPP w Opolu - Autobiografia - Jubileusz Bogdana Olewicza
3.40 Dom nad rozlewiskiem (9, 10) - serial
5.20 Pamiętam Ciebie z tamtych lat - Wojciech Trzciński

iTVN

6.10 Kuchenne rewolucje
6.55 Zakup w ciemno
7.45 Dzień Dobry TVN - magazyn
11.30 Co za tydzień
12.00 Szpital św. Anny - serial
12.45 Nowa Maja w ogrodzie
13.10 Doradca smaku
13.15 DeFacto - Flesz
13.25 Kuchenne rewolucje
14.15 Jestem z Polski
15.00 Idź na całość 2
15.45 Duda kontra Szafrański
16.20 Jeździć, obserwować
16.55 Wojny samochodowe
17.40 Wojny samochodowe
18.25 Prawko na świecie. Jazda bez zasad
19.00 Fakty
19.25 Magia kina
19.40 Pogoda
19.45 Afryka Express
21.10 Uwaga!
21.25 Chyłka - Inwigilacja - serial
22.15 Kiedy ślub? - serial
23.05 Rośliny dla zielonych
23.30 HIT Nie kłam, kochanie - komedia romantyczna, Polska 2008, reż. Piotr Wereśniak, wyk. Piotr Adamczyk, Marta Żmuda - Trzebiatowska, Grażyna Szapołowska, Beata Tyszkiewicz
1.15 Usterka
1.40 Dobra robota 2
2.15 Doradca smaku
2.20 Świat - magazyn
3.35 Kuchenne rewolucje
4.20 Fakty, Pogoda
4.50 Uwaga!
5.05 Wojny samochodowe
5.55 Doradca smaku
6.00 DeFacto - Flesz

POLSAT

6.00 Nowy dzień
8.00 halo tu polsat
11.20 Ewa gotuje
11.55 Dziennik cwaniaczka - komedia familijna, USA, 2010, reż. Thor Freudenthal
13.50 Pokojówka na Manhattanie - komedia romantyczna, USA, 2002, reż. Wayne Wang, wyk. Jennifer Lopez, Ralph Fiennes, Natasha Richardson, Stanley Tucci, Tyler Posey
16.20 Kochaj albo rzuć - komedia obyczajowa, Polska, 1977, reż. Sylwester Chęciński, wyk. Władysław Hańcza, Wacław Kowalski, Anna Dymna
18.50 Wydarzenia, Sport, Pogoda
19.15 Prezydenci i Premierzy
19.55 Świętokrzyska Gala Kabaretowa 2025

23.15 HIT Venom - film sci - fi, Chiny, USA, 2018, wyk. Tom Hardy, Michelle Williams, Riz Ahmed, Scott Haze, Melora Walters, Woody Harrelson, Reid Scott
1.45 Złoto pustyni - komedia wojenna, USA, 1999, reż. David O. Russell, wyk. George Clooney, Mark Wahlberg, Ice Cube, Spike Jonze, Cliff Curtis, Nora Dunn, Judy Greer
4.10 Kabaretowa Ekstraklasa

POLSAT 2

6.30 Nasz nowy dom **7.30** Ewa gotuje **8.30** Z klimatem i z pasją **9.00** Dlaczego ja? **14.00** Sekrety rodziny **15.05** Więzienie kobiet **17.00** Nasz nowy dom **18.10** Faceci w czerni 3 - komedia sci - fi **20.20** Żona na niby - komedia romantyczna, USA, 2011, reż. Dennis Dugan, wyk. Adam Sandler, Jennifer Aniston, Nicole Kidman, Nick Swardson, Brooklyn Decker, Bailee Madison **22.50** Samolot z forsą - film sensacyjny **0.25** Venom 2: Carnage - film sci - fi **2.40** Wydarzenia wieczorne **3.15** Ewa gotuje **3.50** Interwencja **4.00** SuperLudzie **4.30** SuperLudzie **5.10** Drwale i inne opowieści Bieszczadu

SUPER POLSAT

6.40 SuperLudzie **7.15** Byli sobie podróżnicy **10.00** Wyszczekani - komedia przygodowa **11.45** Świat według Kiepskich **15.00** Złomiarze **17.00** Świat według Kiepskich **19.00** Kolacja w ciemno **20.00** Kolacja w ciemno **21.00** Hellboy - film fantasy, USA, 2004, reż. Guillermo del Toro, wyk. Ron Perlman, John Hurt, Selma Blair, Doug Jones, Rupert Evans, Karel Roden **23.35** Kowboje i obcy - film sci - fi, USA, Indie, 2011, reż. Jon Favreau, wyk. Daniel Craig, Harrison Ford, Olivia Wilde, Sam Rockwell, Abigail Spencer, Buck Taylor **2.00** Backdoor - wyjście awaryjne **2.30** Świat według Kiepskich

TVN 24

PASMO „WSTAJESZ I WEEKEND" **6.00** Serwis informacyjny **6.50** Kroniki Sportowe **7.00** Serwis informacyjny co 30 minut **9.50** Kadr na kino **10.00** Serwis informacyjny PASMO „SOBOTA NA ŻYWO" **11.00** Serwis informacyjny co 30 minut **15.30** Ranking Mazura **16.00** Fakty po południu PASMO „WIECZÓR" **18.00** Serwis informacyjny **18.30** Ranking Mazura **19.05** Kadr na kino **19.15** Serwis informacyjny **19.25** Fakty po Faktach **20.00** Superwizjer **21.00** Rozmowy o Końcu Świata **22.00** Szkło kontaktowe **23.00** Dzień po dniu **23.40** Kroniki Sportowe PASMO „PROGRAM POWTÓRKOWY" **0.00** Fakty po Faktach **0.40** Rozmowy o Końcu Świata

TVP KULTURA

6.05 Soliści Lucerne Festival Orchestra - Ravel i Schönberg
7.05 Tamte lata, tamte dni - Grzegorz Turnau
7.45 Od ucha do ucha - Summer 96 - film anim.
8.00 Od ucha do ucha - Kajak - film anim.
8.20 Ty pójdziesz górą. Eliza Orzeszkowa - film dok.
9.40 Zabawa w chowanego - film TVP
10.45 Angielskie śniadanie - Kosmos 1999 (1) - Oderwanie - serial
11.50 Dokument w podróży - Wenecja, miasto wyrosłe z bagien - film dok.
13.00 Duma i namiętność - dramat, USA
15.25 Serialowa nostalgia - Kariera Nikodema Dyzmy (1) - serial
16.30 Retro kino - Uczta Babette - film fabularny, Dania
18.25 Tadeusz Kantor i Maria Jarema w Wenecji - reportaż
19.00 Konkurs Eurowizji dla Młodych Muzyków - Erywań Armenia 2026 - finał - koncert
21.15 HIT Bilet do kina - Kraina wielkiego nieba - dramat obyczajowy, USA
23.10 Podróże w czasie - Królowa Margot - film kostiumowy, Francja, Niemcy, Włochy
1.55 Wydarzenie aktualne
2.25 Eric Clapton - tylko blues - film dok.
4.25 Tamte lata, tamte dni - Zygmunt Staszczyk - magazyn
5.05 Podróże z historią (12) - Prezydenckie siedziby

TVP HISTORIA

6.25 Był taki dzień - 6 czerwca
6.35 Przyrodnik na tropie - /28/ - Modraszek - cykl dok.
7.10 Dzika Polska - Gęsi cudowna podróż - serial dok.
7.40 Dzika Polska - Wilczy alfabet - serial dok.
8.20 Dzika Polska - Skrzydlate zaloty - serial dok.
9.00 Czarne chmury (9) - serial
10.05 Korona Gór Polski - Łysica
10.40 Wszystkie kolory świata - Perełki Antyli - serial dok.
11.45 Podziemne Włochy - Rzym (1) - serial dok.
12.50 Najwspanialsze góry Afryki (4)
14.00 Ex Libris (615) - magazyn
14.30 Popiełuszko. Wolność jest w nas - dramat, Polska, reż. Rafał Wieczyński, wyk. Karolina Demianiuk, Marek Frąckowiak, Zbigniew Zamachowski, Joanna Szczepkowska
17.05 Flesz historii
17.35 Blisko, coraz bliżej (2) - Przyjadę na ślub. Rok 1870 - serial
19.05 Zabójcza nauka (4) - cykl dok.
20.05 Legenda. Hubert Jerzy Wagner - film dok.
21.10 HIT Sirocco - film fabularny, USA, reż. Curtis Bernhardt, wyk. Gerald Mohr, Lee J. Cobb, Nick Dennis, Humphrey Bogart
22.55 Hotel Mumbaj - dramat, Australia, USA, Indie, reż. Anthony Maras, wyk. Armie Hammer, Dev Patel, Jason Isaacs
1.10 Historia w postaciach zapisana - Neron, tyran nad tyranami - cykl dok.
3.15 Film dok.

TV 4

6.00 Łowcy Skarbów. Kto da więcej
7.00 Galileo
9.05 JesteśmyDlaDzieci
9.30 Galileo
10.30 Mini Galileo
10.40 Galileo
12.45 Bezsenność w Seattle - komediodramat, USA, 1993, reż. Nora Ephron, wyk. Tom Hanks, Meg Ryan, Ross Malinger, Rita Wilson, O'Donnell Rosie, Victor Garber, Bill Pullman
14.55 Policjantki i Policjanci
15.55 Policjantki i Policjanci
16.55 Policjantki i Policjanci
18.00 Policjantki i Policjanci
19.00 Policjantki i Policjanci
20.00 Sprawiedliwi - Wydział Kryminalny
21.00 Sprawiedliwi - Wydział Kryminalny
22.00 Sprawiedliwi - Wydział Kryminalny
23.00 Sprawiedliwi - Wydział Kryminalny
0.00 Gwiazdy Kabaretu
2.05 STOP Drogówka
3.05 Interwencja

TTV

5.55 Usterka
6.25 Express
6.45 Ciężarówką przez Indie
7.45 Damy i wieśniaczki. PL
8.45 Gogglebox. Przed telewizorem
9.45 Express, Pogoda
10.05 Gogglebox. Przed telewizorem
11.05 Nic do zgłoszenia
12.05 Zakup w ciemno Extra
12.35 Zakup w ciemno
13.40 Zakup w ciemno
14.40 Zakup w ciemno
15.45 Express, Pogoda
16.05 Idź na całość
17.05 Zakup w ciemno Extra
17.45 Express, Pogoda
18.05 Zakup w ciemno
19.05 Zakup w ciemno Extra
19.45 Express, Pogoda
20.00 Idź na całość
21.00 Gogglebox. Przed telewizorem
22.00 Damy i wieśniaczki. PL
23.00 Gogglebox. Przed telewizorem
0.00 Gogglebox. Przed telewizorem
1.00 Diabelnie boskie - serial
1.25 Diabelnie boskie - serial
1.55 Zapukaj do moich drzwi - telenowela
3.55 Detektywi

TVN 7

5.15 Szkoła - program obyczajowy
6.15 Wiza na miłość: pierwsze spotkanie
7.10 New Looney Tunes II - anim.
7.55 Sonic: Szybki jak błyskawica II - komedia przygodowa, USA, Japonia 2022, reż. Jeff Fowler
10.25 Zgłoś remont
11.25 Mówię Wam
12.40 Ukryta prawda
14.45 Szpital św. Anny
16.45 Detektywi
17.45 Bardzo Dziki Zachód - western, USA 1999
20.00 HIT Ocean's - film sensacyjny, USA 2018, reż. Gary Ross, wyk. Sandra Bullock, Cate Blanchett, Anne Hathaway, Mindy Kaling
22.20 Wszystko, wszędzie, naraz - film przygodowy, USA 2022
1.05 Efekt motyla - film sensacyjny, USA, Kanada 2004, reż. Eric Bress, J. Mackye Gruber, wyk. Ashton Kutcher, Melora Walters, Amy Smart, Elden Henson, William Lee Scott
3.30 Fachowcy
4.10 Dorota was urządzi - program lifestylowy

TV PULS

6.00 Kobra - oddział specjalny - serial
7.00 Zaklinaczka duchów - serial
9.00 Taki jest świat
10.00 Lombard: Życie pod zastaw
12.00 Lombard: Życie pod zastaw
14.00 Lombard: Życie pod zastaw
16.00 Lombard: Życie pod zastaw
17.00 Lombard: Życie pod zastaw
18.00 Lombard: Życie pod zastaw
19.00 Lombard: Życie pod zastaw
20.00 HIT Anna - film sensacyjny, Francja, USA, Kanada, Rosja 2019, reż. Luc Besson, wyk. Cillian Murphy, Helen Mirren, Luke Evans, Sasha Luss
22.20 Kandahar - thriller, USA 2023, reż. Ric Roman Waugh, wyk. Ali Fazal, Gerard Butler, Navid Negahban, Travis Fimmel
0.55 Kobiety mafii 2 - film sensacyjny, Polska 2019, reż. Patryk Vega, wyk. Agnieszka Dygant, Janusz Chabior, Katarzyna Warnke, Piotr Adamczyk
3.45 Taki jest świat
4.15 Menu na miarę
5.00 Dyżur
5.30 Dyżur

TV REPUBLIKA

12.00 Republika dzień **13.00** Republika dzień - serwis informacyjny **13.10** Republika dzień **14.10** 1410 Bitwa polityczna **15.00** Republika dzień - serwis informacyjny **15.10** Republika dzień **16.55** Express Republiki **17.10** Express Republiki+ **17.25** Express Republiki Luz **17.45** Republika dzień **18.00** Republika dzień - serwis informacyjny **18.15** Ustawka Boreckiego **18.55** Sport w Republice **18.58** Prognoza pogody **19.00** Dzisiaj - serwis informacyjny **20.20** Gość „Dzisiaj" **20.50** Republika wieczór **22.15** Piachem w tryby **22.55** Republika wieczór **23.35** Sport w Republice **23.40** Express Republiki

STOPKLATKA

6.00 Komisarz Rex s. 1 - serial **9.50** Hudson i Rex s. 7 - serial **11.50** Top Dog Niemcy s. 1 **13.45** K - 9 - komedia kryminalna, USA **15.50** Starsza pani musi zniknąć - komedia, USA, Niemcy **17.40** BFG: Bardzo Fajny Gigant - film familijny, USA **20.00** Pocałunek śmierci - film kryminalny, USA **22.05** Kod Merkury - dramat kryminalny, USA **0.10** Horror Story - komediodramat, Polska **2.35** 7 uczuć - komediodramat, Polska

TV 6

6.00 Obrońcy Berk **7.00** Jak zostać czarodziejem - film anim. **8.55** Cobra Kai **11.05** Magnum: Detektyw z Hawajów **14.00** Poirot **15.15** Poirot **16.20** Columbo **20.00** CSI: Kryminalne zagadki Miami **21.55** Kości **22.55** Kości **23.50** Nie oddychaj - thriller, USA, Węgry, 2016, reż. Fede Alvarez, wyk. Stephen Lang, Jane Levy, Dylan Minnette, Daniel Zovatto **1.40** Kochane pieniądze **5.45** Telezakupy TV Okazje

TELE 5

6.00 Straż graniczna **11.20** Uśmiechnij się **11.30** Dekalog zdrowego i szczęśliwego życia **11.55** Na osi **12.30** Remont na 5+ **13.00** Nad Niemnem - film obyczajowy, Polska 1986 **16.35** Coś śmiesznego **17.00** Kabaretowy Szał **20.00** Zakazane królestwo - film przygodowy, Chiny, USA 2008 **22.00** Zabijaka, zabijaka - film sensacyjny, USA 1977 **23.45** Kabaretowy Szał **1.40** C.K. Dezerterzy - komedia, Polska, Węgry 1985

ITVS

5.21 Śląska karuzela **6.32** Klachy i Lachy **7.32** Kuchnia po śląsku **7.57** Kuchnia po śląsku **8.22** Przy muzyce po śląsku **9.42** Szlagierowa biesiada **11.12** Koncert życzeń **12.00** Perły Śląska **12.25** KONCERT TVS **13.58** Muzyczny kącik Damiana Holeckiego **14.43** Klachy i Lachy **16.03** Przy muzyce po śląsku **16.23** Przy muzyce po śląsku **16.43** Przy muzyce po śląsku **17.03** Szlagierowa biesiada **18.36** Koncert życzeń **20.00** Koncert życzeń **21.24** Śląska karuzela **22.35** Klachy i Lachy **23.35** Kuchnia po śląsku **0.00** Przy muzyce po śląsku **0.20** Przy muzyce po śląsku **0.40** Przy muzyce po śląsku **1.00** Szlagierowa biesiada **2.33** Koncert życzeń

SILESIA

6.00 Telesprzedaż **7.00** Pogoda **7.05** Klachy i Lachy - program rozrywkowy **7.40** Koncert życzeń **9.25** Muzyczne dzień dobry **10.05** Przy muzyce po śląsku - program rozrywkowy **11.00** Klachy i Lachy - program rozrywkowy **11.20** Spotkanie z balladą - program rozrywkowy **12.35** Przy muzyce po śląsku - program rozrywkowy **13.35** Klachy i Lachy - program rozrywkowy **14.00** Szlagierowa lista **16.00** Koncert życzeń **17.45** Przy muzyce po śląsku - program rozrywkowy **18.25** Śląska karuzela - program muzyczny **19.55** Hansi Hinterseer zaprasza **22.00** Koncert w TVS **23.45** Szlagierowa lista **1.40** Program muzyczny **5.00** Telesprzedaż

TV TRWAM

14.35 Słowo życia **14.40** Święty na każdy dzień **14.45** Jak wygrać małżeństwo? **15.00** XXX Spotkanie Młodych LEDNICA 2000 **16.00** Informacje dnia **16.10** Historia PL **17.00** Polka **17.30** XXX Spotkanie Młodych LEDNICA 2000 **18.00** Anioł Pański **18.05** Informacje dnia **18.15** Rozmowy niedokończone **19.25** Święty na każdy dzień **19.30** Manna z Nieba **19.45** Modlitwa z telefonicznym udziałem dzieci **20.00** Informacje dnia **20.20** Myśląc Ojczyzna **20.30** Podróż Apostolska Papieża Leona XIV do Hiszpanii **22.00** XXX Spotkanie Młodych LEDNICA 2000

KINO POLSKA

6.00 Dom w cenie mieszkania s. 1 **6.55** Polska Kronika Filmowa **7.30** Podróże Kapitana Klipera **7.40** Podróże Kapitana Klipera **7.50** Reksio s. 1 **8.00** Reksio s. 1 **8.25** Ranking Naj Polskiego Kina **10.05** Czarne stopy młodzieżowy, Polska **12.30** Pan Wołodyjowski - film historyczny, Polska **15.45** Nie ma róży bez ognia - komedia, Polska **17.50** Co mi zrobisz, jak mnie złapiesz - komedia, Polska **20.00** Seksmisja - komedia, Polska **22.40** Ostatnia misja - dramat sensacyjny, Polska **0.50** Skrzydlate świnie - komediodramat, Polska **3.00** Game Over - dramat, Polska **4.55** Diabeł - kr. metr. **5.30** Te cholerne peonie - dramat, Polska

ALE KINO+

6.30 Polska z góry 3 (2) - Łużyce Górne **7.00** Wyraj - kr. metr. **7.35** Zła nie ma - dramat, Japonia 2023 **9.45** Georgie ma się dobrze - komediodramat, Wlk. Brytania 2023 **11.35** The Office PL (1 - 3) - serial **13.25** Morderstwo w Orient Expressie - film kryminalny, Wlk. Brytania 1974 **15.55** Grantchester 10 (7 - 8) - serial **17.55** Konwój - film sensacyjny, USA, Wlk. Brytania 1978 **20.10** Anatomia zemsty - komedia kryminalna, USA 2013 **22.15** Niewierny - thriller, USA 2019 **0.25** Zabić, jak to łatwo powiedzieć - thriller, USA 2012 **2.25** Kruk. Szepty słychać po zmroku (4) - serial **3.20** Pornografia - film obyczajowy, Francja, Polska 2003 **5.10** Belfer 3 (4) - serial

AXN

6.00 Gęsia skórka - horror komediowy, Australia, USA 2016 **7.40** Nocny lot - serial **8.40** Rekrut VIII - serial **9.40** FBI: Most Wanted IV - serial **10.35** Detektyw Monk III - serial **11.35** Detektyw Monk III - serial **12.25** Detektyw Monk III - serial **13.25** Detektyw Monk III - serial **15.15** FBI: Most Wanted - serial **17.10** FBI: Most Wanted - serial **19.05** FBI: Most Wanted - serial **20.00** Iluzja - thriller, Francja, USA 2013 **22.25** Premiera: Iluzja 2 - thriller, Francja, USA 2016 **0.55** Underworld: Przebudzenie - horror sci - fi, Kanada, USA 2012 **2.40** Karate Kid 4: Mistrz i uczennica - komedia familijna, USA 1994 **4.50** FBI: International IV - serial

TVP SPORT

6.25 Piłka nożna - eliminacje Mistrzostw Świata 2027 kobiet, Gdańsk: Polska - Francja **8.35** Koszykówka - 3x3 - MŚ, Warszawa - 1/8 finału K i M **10.05** Koszykówka mężczyzn - NBA - play - off, Finał **12.10** Droga do Mundialu (9) - magazyn **13.15** Studio - Piłka nożna Betclic 2. liga - baraże - Finał **13.40** Piłka nożna Betclic 2. liga - baraże - Finał **16.45** Studio - Koszykówka - 3x3 - MŚ, Warszawa - 1/4 finału **16.55** Koszykówka kobiet - 3x3 - MŚ, Warszawa - 1/4 finału **22.00** Sportowy Wieczór **22.25** Boks - Gala Zuffa Boxing w Bournemouth - walka wieczoru: C. Billam - Smith - R. Rozicki

EUROSPORT

11.00 Tenis. Roland Garros, Paryż Finał debla mężczyzn **13.30** Tenis. Roland Garros, Paryż Półfinały **14.30** Tenis. Roland Garros, Paryż Courtside **15.30** Tenis. Roland Garros, Paryż Finał singla kobiet **17.30** Tenis. Roland Garros, Paryż Courtside **18.30** Tenis. Roland Garros, Paryż 13. dzień **19.30** Kolarstwo. Giro d'Italia kobiet, World Tour, 8. etap **20.30** Jeździectwo. Global Champions Tour, Cannes **23.00** Triathlon. T100 World Tour, San Francisco

POLONIA 1

6.00 Remont na 5+ **6.25** Remont na 5 **8.15** Coś śmiesznego **8.30** Straż graniczna - serial **10.00** Gigi - serial **11.00** Zagadka tygodnia **11.45** Coś śmiesznego **11.55** Kabaretowy Szał **13.00** Zakazane królestwo - film przygodowy, Chiny, USA 2008 **15.05** Klejnot TV **17.05** Remont na 5+ **17.40** Uśmiechnij się **18.00** Klejnot TV **21.00** Zagadkowy weekend **23.15** Juwelo **0.00** Klub Magii **1.00** Kabaretowy Szał

eprasa.pl e1b551c53a

NIEDZIELA 7 CZERWCA

TVP 1

7.00 Transmisja Mszy Świętej
8.00 Tydzień
8.30 Alternatywy 4 (9) - serial
9.50 Stawka większa niż życie (1) - Wiem, kim jesteś - serial
10.55 Ojciec Mateusz (165) - Piotruś Pan - serial
11.55 Między ziemią a niebem
12.00 Anioł Pański
12.15 Między ziemią a niebem
12.45 Portret Kapłana - ks. Krystian SDB
13.05 BBC w Jedynce - Planeta zmian II (1) - cykl dok.
14.15 Dom (19) - Jestem dla Ciebie niedzielą - serial
16.00 Dziedzictwo (941) - serial
17.00 Teleexpress
17.20 Pogoda
17.35 Żona dla Polaka s.I (1) - program rozrywkowy
18.40 Jaka to melodia?
19.30 Program informacyjny 19.30
19.45 Pytanie dnia
20.00 63. KFPP w Opolu - 45 lat - Jubileusz Lady Pank
21.35 63. KFPP w Opolu - Kiedy mnie już nie będzie.. W hołdzie Magdzie Umer i Agnieszce Osieckiej
23.50 Z biegiem lat, z biegiem dni - Kraków 1907 - serial
1.35 Z biegiem lat, z biegiem dni - Kraków 1914 - serial
3.10 Fanfan Tulipan - komedia, Francja, reż. Gerard Krawczyk, wyk. Vincent Perez, Penelope Cruz, Didier Bourdon

TVP 2

4.40 Barwy szczęścia (3326 - 3328) - serial
6.25 M jak miłość (1914) - serial
7.30 Pytanie na śniadanie
11.20 Domowe patenty
11.25 Tamte lata, tamte dni - Andrzej Grabowski
12.00 Wyspa dzieci czyli muzyczni spadkobiercy zespołu 2 plus 1 - koncert
14.00 Familiada - teleturniej
14.35 Koło fortuny - teleturniej
15.10 Szansa na sukces. Opole 2026 - Ralph Kaminski
16.15 Tak to leciało! - teleturniej
17.15 Harald i Sonja. miłość wbrew regułom (3)- serial
18.30 Pan Mama (58) - serial
19.00 Śmietanka towarzyska
HIT - komedia, USA, reż. Woody Allen, wyk. Jesse Eisenberg, Kristen Stewart, Steve Carell
20.40 Wielkie oczy - film obyczajowy, USA, Kanada, reż. Tim Burton, wyk. Amy Adams, Christoph Waltz, Danny Huston, Krysten Ritter, Jason Schwartzman
22.40 Strażnik - film sensacyjny, USA, reż. Clark Johnson, wyk. Michael Douglas, Kiefer Sutherland, Kim Basinger
0.35 Krucjata s.II - Znak bliźniąt (12) - serial
1.35 W deszczowy dzień w Nowym Jorku - film obyczajowy, USA, reż. Woody Allen, wyk. Timothee Chalamet, Elle Fanning, Selena Gomez, Jude Law, Liev Schreiber, Diego Luna

TVN

5.40 Uwaga!
5.55 Ukryta prawda
6.50 Bez kompleksów
7.45 Dzień Dobry TVN
11.30 Co za tydzień
12.10 Ugotowani - magazyn
13.20 Wredne dziewczyny II - komedia, USA 2011
15.30 Pan Samochodzik i templariusze - film przygodowy, Polska 2023, reż. Antoni Nykowski
17.55 Kuchenne rewolucje
19.00 Fakty, Sport, Pogoda
19.35 Raport Roland Garros

19.45 Indiana Jones i Świątynia
HIT Zagłady - film przygodowy, USA 1984, reż. Steven Spielberg, wyk. Harrison Ford, Kate Capshaw, Ke Huy Quan, Amrish Puri, Philip Stone, Dan Aykroyd
22.15 Sherlock Holmes - film sensacyjny, USA, Wielka Brytania, Niemcy 2009, reż. Guy Ritchie, wyk. Robert Downey Jr, Jude Law, Rachel McAdams, Mark Strong, Eddie Marsan
0.50 Szefowie - wrogowie II - komedia, USA 2014
3.20 Superwizjer
4.00 Szpital św. Anny - serial
5.00 Uwaga!
5.15 Nauka jazdy

TVP POLONIA

7.30 Pytanie na śniadanie
11.25 Makłowicz w podróży - Niemcy - Dolna Saksonia. Lüneburg
11.50 Słowo na niedzielę
12.00 Transmisja Mszy Świętej z parafii Opatrzności Bożej w Wilanowie w Warszawie
13.35 Kłopotliwi przybysze - dok.
14.15 Janosik (5, 6) - serial
16.00 Niedziela z... Ireną Santor
16.45 Muzyczne NAJ - Agnieszka Osiecka - program rozrywkowy
17.00 Teleexpress
17.25 Ja wam pokażę! (2) - serial
18.15 Kabaretomaniacy
19.05 Muzeum Polskiej Piosenki - „Augustowskie noce" - „Kwiaty we włosach" i „Kryzysowa narzeczona"
19.30 Program informacyjny 19.30
19.45 Pytanie dnia
20.00 Komisarz Alex (280) - serial
20.55 Karbala - dramat wojenny,
HIT Polska, Bułgaria, reż. Krzysztof Łukaszewicz, wyk. Bartłomiej Topa, Antoni Królikowski, Hristo Shopov, Leszek Lichota
22.55 Kabaretowa Noc Pod Gwiazdami - Lidzbark Warmiński 2025 - /2/
23.50 Ja wam pokażę! (2) - serial
0.35 Zatoka szpiegów (4) - serial
1.30 Program informacyjny 19.30
1.45 Pytanie dnia
1.55 63. KFPP w Opolu - 45 lat - Jubileusz Lady Pank
3.20 63. KFPP w Opolu - Kiedy mnie już nie będzie... W hołdzie Magdzie Umer i Agnieszce Osieckiej

iTVN

6.10 Jestem z Polski
6.55 Kuchenne rewolucje
7.45 Dzień Dobry TVN - magazyn
11.30 Zakup w ciemno
12.20 Zakup w ciemno
13.10 Życie na kredycie
13.35 Na Wspólnej Omnibus - serial
15.05 DeFacto - Flesz
15.15 Afryka Express - program rozrywkowy
16.40 Usterka
17.05 Ciężarówką przez Chile - program rozrywkowy
17.50 Dobra robota 2 - magazyn
18.25 Jeździć, obserwować - program motoryzacyjny
19.00 Fakty
19.25 Magia kina - program rozrywkowy
19.40 Pogoda
19.45 Kuchenne rewolucje
20.30 Duda kontra Szafrański - program motoryzacyjny
21.05 Ciężarówką przez Chile
21.50 Zakup w ciemno
22.40 Prawko na świecie. Jazda bez zasad
23.15 Bez kompleksów - program lifestylowy
0.00 Pułapka - serial
0.45 Jeździć, obserwować - program motoryzacyjny
1.20 Gadżet 4.0
1.45 Superwizjer
2.20 Świat - magazyn
3.35 Jestem z Polski
4.20 Fakty
4.45 Pogoda
4.50 Dobra robota 2 - magazyn
5.25 Eks - tra zmiana 2

POLSAT

6.00 Nowy dzień
8.00 halo tu polsat
11.45 Toy Story 2 - film anim.
13.45 Madagaskar 2 - film anim.
15.45 Piraci z Karaibów: Klątwa Czarnej Perły - film przygodowy, USA, 2003
18.50 Wydarzenia, Sport, Pogoda
19.35 Państwo w Państwie

20.00 Najmro - komedia, Polska,
HIT 2019, reż. Mateusz Rakowicz, wyk. Dawid Ogrodnik, Robert Więckiewicz, Jakub Gierszał, Masza Wągrocka, Rafał Zawierucha, Sandra Drzymalska, Andrzej Andrzejewski, Dorota Kolak, Olga Bołądź
22.10 Skołowani - komedia romantyczna, Polska, 2023, reż. Jan Macierewicz, wyk. Michał Czernecki, Agnieszka Grochowska, Marianna Zydek, Bartłomiej Kotschedoff, Gabriela Muskała, Jerzy Bończak, Jacek Fedorowicz
0.40 Holmes i Watson - komedia kryminalna, USA, Kanada, 2018, reż. Etan Cohen, wyk. Will Ferrell, John C. Reilly, Ralph Fiennes, Rebecca Hall, Rob Brydon, Kelly Macdonald
2.30 Świat według Kiepskich
4.40 Disco Gramy

POLSAT 2

6.30 Sekrety rodziny **7.30** Z klimatem i z pasją **8.00** Sekrety rodziny **9.00** Trudne sprawy **14.00** Sekrety rodziny **15.05** Więzienie kobiet **17.00** Nasz nowy dom **18.10** 1000 lat po Ziemi - film sci - fi **20.15** Venom 2: Carnage - film sci - fi, USA, 2021, reż. Andy Serkis, wyk. Tom Hardy, Michelle Williams, Woody Harrelson, Naomie Harris, Reid Scott, Stephen Graham, Peggy Lu **22.25** Podwójna agentka - thriller szpiegowski **0.15** Komisarz Mama **1.15** Wydarzenia wieczorne **1.55** JesteśmyDlaDzieci **2.25** Oblicza Ameryki **2.50** Piotr Rubik Koncert Wielkanocny **3.30** SuperLudzie **4.00** SuperLudzie

SUPER POLSAT

6.40 SuperLudzie **7.15** Byli sobie podróżnicy **10.00** SuperMocni **10.30** SuperMocni **11.00** Ania z Zielonego Wzgórza - film familijny **12.55** Alfa - film przygodowy **15.00** Małolaty na obozie - komedia familijna **16.55** Polacy w świecie **17.55** Świat według Kiepskich **19.00** Randka w ciemno **21.00** Obsesja - thriller, USA, 2009, reż. Steve Shill, wyk. Beyoncé, Idris Elba, Ali Larter, Jerry O'Connell **23.15** Hellboy - film fantasy, USA, 2004, reż. Guillermo del Toro, wyk. Ron Perlman, John Hurt, Selma Blair, Doug Jones, Rupert Evans **1.50** Backdoor - wyjście awaryjne **2.20** Świat według Kiepskich **4.00** Nasz nowy dom

TVN 24

PASMO „WSTAJESZ I WEEKEND" **6.00** Serwis informacyjny **6.50** Kroniki Sportowe **7.00** Serwis informacyjny **7.15** Kadr na kino **7.30** Serwis informacyjny PASMO „NIEDZIELA NA ŻYWO" **10.45** Kawa na ławę **11.55** Loża prasowa **12.50** Ewa Ewart Poleca: dokument **14.00** Serwis informacyjny **15.45** Kadr na kino **16.00** Fakty po południu PASMO „WIECZÓR" **18.00** Serwis informacyjny **18.30** Ranking Mazura **19.10** Serwis informacyjny **19.25** Fakty po Faktach **20.00** W Kuluarach **21.30** Serwis informacyjny **22.00** Szkło kontaktowe **23.00** Dzień po dniu **23.40** Kroniki Sportowe PASMO „PROGRAM POWTÓRKOWY" **0.00** Fakty po Faktach

TVP KULTURA

7.50 Od ucha do ucha - Bajnutki - bajki piaskiem i dźwiękiem pisane (13) - Perła - widowisko
8.00 Liturgie i nabożeństwa 2026 - Nabożeństwo luterańskie w Jaworze
9.00 Przystań nad Biblią - Historia Józefa - program religijny
9.20 Paryska 27 - film dok.
10.00 Dokument w podróży - Wenecja, miasto wyrosłe z bagien
11.10 Angielskie śniadanie - Kosmos 1999 (2) - Życiowa siła - serial
12.10 Opole - koncertowe wspomnienia - felieton
12.30 15. Krajowy Festiwal Piosenki Polskiej Opole '77 - Nastroje. Nas troje - koncert
14.00 ZORRO - film przygodowy, Włochy, Francja
16.10 Serialowa nostalgia - Kariera Nikodema Dyzmy (2) - serial
17.15 Niedziela z... rolami Krzysztofa Kowalewskiego
18.10 Jest sprawa - komedia, Polska
20.00 Pan od muzyki - dramat,
HIT Francja, reż. Christophe Barratier, wyk. Gerard Jugnot, Francois Berleans, Jacques Perrin
21.45 Kulturalni - /21/ - magazyn
22.40 Więcej niż fikcja - Banksy: sztuka wyjęta spod prawa
0.45 Noc krótkich filmów - Zakonnica - film anim.
1.10 Bilet do kina - Kraina wielkiego nieba - dramat obyczajowy, USA
3.05 20 - lecie PISF - Koncert muzyki filmowej
4.40 Podróże z historią (13) - Piękno wykute w stali

TVP HISTORIA

6.15 Był taki dzień - 7 czerwca
6.25 Podróże z historią s. III (25) - Bursztynowym szlakiem
7.00 Podróże z historią s. III (26) - Na ratunek w górach
7.35 Podróże z historią s. III (27) - Jedyne takie miasto
8.00 Liturgia greckokatolicka z Katedry we Wrocławiu
9.00 Czarne chmury (10) - serial
10.05 Historia kuchni polskiej - Kuchnia PRL - u - cykl dok.
10.55 Wszystkie kolory świata - Bali, mityczna wyspa Azji - serial dok.
11.55 Świat w filiżance herbaty (4) - serial dok.
13.00 Kanadyjskie Parki Narodowe (3) - Ivvavik - cykl dok.
14.00 Flesz historii
14.30 Sirocco - film fabularny, USA
16.10 Juliusz Cezar, narodziny dyktatury (3) - Idy marcowe - serial dok.
17.15 Ex Libris (615) - magazyn
17.40 Blisko, coraz bliżej (3) - serial
19.00 Zapomniane agentki II wojny światowej (5)
20.00 Lądowanie w Normandii, nieznane taśmy (1) - cykl dok.
21.10 Popiełuszko. Wolność jest
HIT w nas - dramat, Polska, reż. Rafał Wieczyński, wyk. Karolina Demianiuk, Marek Frąckowiak, Zbigniew Zamachowski
23.55 2026 rokiem Andrzeja Wajdy - Kronika wypadków miłosnych - film fabularny, Polska, reż. Andrzej Wajda, wyk. Paulina Młynarska
2.05 Janine - film dok.

TV 4

6.00 Łowcy Skarbów. Kto da więcej
7.00 Wielkie tajemnice historii
7.55 Wielkie tajemnice historii
8.50 Galileo
9.50 Galileo
10.50 Mini Galileo
11.05 Asterix kontra Cezar - film anim.
12.45 Ewolucja planety małp - film sci - fi, USA, 2014, reż. Matt Reeves, wyk. Gary Oldman, Keri Russell, Andy Serkis, Jason Clarke
15.30 Drużyna A - komedia sensacyjna, USA, 2010, reż. Joe Carnahan, wyk. Liam Neeson, Bradley Cooper, Jessica Biel
17.55 Uroczysko
18.55 Uroczysko
20.00 Sprawiedliwi. Trójmiasto
21.00 Sprawiedliwi. Trójmiasto
22.00 Sprawiedliwi. Trójmiasto
23.00 Sprawiedliwi. Trójmiasto
0.00 STOP Drogówka
1.05 Wielkie tajemnice historii
2.00 Wielkie tajemnice historii
2.55 Interwencja
3.25 LUBIĘ DISCO!
4.25 Top 10 - Lista Przebojów

TTV

6.25 Express
6.45 Nic do zgłoszenia
7.45 Nic do zgłoszenia
8.45 Ciężarówką przez Indie
9.45 Express, Pogoda
10.05 Idź na całość
11.05 Zakup w ciemno
12.05 Zakup w ciemno
13.10 Zakup w ciemno Extra
13.40 Damy i wieśniaczki. PL
14.40 Gogglebox. Przed telewizorem
15.45 Express, Pogoda
16.05 Idź na całość
17.05 Życie na kredycie
17.45 Express, Pogoda
18.05 Życie na kredycie
18.40 Damy i wieśniaczki. PL
19.45 Express, Pogoda
20.00 Zakup w ciemno
21.00 Gogglebox. Przed telewizorem
22.00 Żony Podlasia
23.00 Nic do zgłoszenia
0.00 Damy i wieśniaczki. PL
1.00 Back to school. Prawdziwy egzamin
2.00 SOS. Ekipy w akcji
3.00 SOS. Ekipy w akcji
4.00 Sędzia Anna Maria Wesołowska

TVN 7

5.05 Szkoła - program obyczajowy
6.00 Wiza na miłość: pierwsze spotkanie
6.55 New Looney Tunes II - anim.
7.25 Dzieciak rządzi - komedia,
9.20 Ukryta prawda
15.10 Szpital św. Anny
17.00 Detektywi
18.00 Madagaskar III - komedia, USA 2012, reż. Eric Darnell
20.00 Jack Ryan: Teoria chaosu
HIT - film sensacyjny, USA, Rosja 2014, reż. Kenneth Branagh, wyk. Chris Pine, Keira Knightley, Kevin Costner, Kenneth Branagh
22.20 Oszukać przeznaczenie - horror, USA 2000, reż. James Wong, wyk. Devon Sava, Ali Larter, Kerr Smith, Tony Todd, Kerr Smith
0.20 Wejście smoka - film sensacyjny, USA 1973, reż. Robert Clouse, wyk. Bruce Lee, John Saxon, Shih Kien, Jim Kelly
2.30 Żyjąc z potworem
3.30 Fachowcy
4.10 Dorota was urządzi - program lifestylowy

TV PULS

6.00 Taki jest świat
6.35 Kobra - oddział specjalny - serial
7.35 Don Matteo: Boski detektyw - serial
9.45 Zaklinaczka duchów - serial
11.40 Krokodyl Dundee - film przygodowy, Australia 1986
13.40 Krokodyl Dundee II - film przygodowy, Australia, USA
15.55 Wasabi: Hubert zawodowiec - komedia sensacyjna
17.55 Dirty Dancing - film muzyczny, USA 1987
20.00 Bodyguard Zawodowiec
HIT - komedia sensacyjna, USA 2017, reż. Patrick Hughes, wyk. Elodie Yung, Gary Oldman, Ryan Reynolds, Salma Hayek, Samuel L. Jackson
22.20 Plan emerytalny - komedia sensacyjna, Kanada 2023, reż. Tim Brown, wyk. Ashley Greene, Jackie Earle Haley, Nicolas Cage, Ron Perlman
0.45 Stan gry - dramat sensacyjny, Francja, Wielka Brytania, USA
3.15 Taki jest świat
4.00 Dyżur

TV REPUBLIKA

12.00 Republika dzień **13.00** Republika dzień - serwis informacyjny **13.10** Republika dzień **14.10** 1410 Bitwa polityczna **15.00** Republika dzień - serwis informacyjny **15.10** Republika dzień **16.55** Express Republiki **17.10** Express Republiki+ **17.25** Express Republiki Luz **17.45** Republika dzień **18.00** Republika dzień - serwis informacyjny **18.15** Ustawka Boreckiego **18.55** Sport w Republice **18.58** Prognoza pogody **19.00** Dzisiaj - serwis informacyjny **20.20** Gość „Dzisiaj" **20.50** Republika wieczór **22.15** Piachem w tryby **22.55** Republika wieczór **23.35** Sport w Republice **23.40** Express Republiki

STOPKLATKA

6.00 Komisarz Rex s. 1 - serial **10.00** Hudson i Rex s. 7 - serial **12.00** Hudson i Rex s. 8 - serial **13.00** Top Dog Niemcy s. 1 **15.00** K - 911 - komedia, kryminalna, USA **17.00** Hulk - film fantasy, USA **20.00** Miś - komedia, Polska **22.35** Dziewiąte wrota - horror, Francja, Hiszpania **1.25** Ziarno prawdy - film kryminalny, Polska **3.45** Sprawa się rypła - komedia obyczajowa, Polska **5.45** Przez ciebie, po tobie - kr. metr.

TV 6

6.00 Columbo **9.45** Poirot **10.55** Poirot **12.00** Książę - komediodramat, Wlk. Brytania, 2020 **14.00** Policjantki i Policjanci **15.00** Policjantki i Policjanci **16.00** Policjantki i Policjanci **17.00** Policjantki i Policjanci **18.00** Strażnik Teksasu **20.00** CSI: Kryminalne zagadki Miami **21.55** Kości **22.55** Kości **23.50** Wirus - 32 - horror, Argentyna, Urugwaj, 2022 **1.40** Kochane pieniądze **5.45** Telezakupy TV Okazje

TELE 5

6.00 Straż graniczna - serial **10.20** Uśmiechnij się **10.30** Dekalog zdrowego i szczęśliwego życia **11.00** Kabaretowy Szał 2026 **12.00** Auto zakup **13.00** C.K. Dezerterzy - komedia, Polska, Węgry 1985 **16.10** Kabaretowy Szał **20.00** Zabijaka, zabijaka - film sensacyjny, USA 1977 **21.45** Kabaretowy Szał **23.50** Coś śmiesznego **0.00** Na osi **0.40** Zakazane królestwo - film przygodowy, Chiny, USA 2008

ITVS

5.21 Śląska karuzela **6.32** Klachy i Lachy **7.32** Kuchnia po śląsku **7.57** Kuchnia po śląsku **8.22** Przy muzyce po śląsku **9.42** Szlagierowa biesiada **11.12** Koncert życzeń **12.00** Perły Śląska **12.25** KONCERT TVS **13.58** Muzyczny kącik Damiana Holeckiego **14.43** Klachy i Lachy **16.03** Przy muzyce po śląsku **16.23** Przy muzyce po śląsku **16.43** Przy muzyce po śląsku **17.03** Szlagierowa biesiada **18.36** Koncert życzeń **20.00** Koncert życzeń **21.24** Śląska karuzela **22.35** Klachy i Lachy **23.35** Kuchnia po śląsku **0.00** Przy muzyce po śląsku **0.20** Przy muzyce po śląsku **0.40** Przy muzyce po śląsku **1.00** Szlagierowa biesiada **2.33** Koncert życzeń

SILESIA

6.00 Telesprzedaż **7.05** Pogoda **7.15** Klachy i Lachy - program rozrywkowy **8.05** Przy muzyce po śląsku - program rozrywkowy **8.35** Muzyczne dzień dobry **9.35** Przy muzyce po śląsku - program rozrywkowy **10.55** Klachy i Lachy - program rozrywkowy **11.25** Muzyczne Podróże Karoliny Treli - program rozrywkowy **12.20** Hansi Hinterseer zaprasza - program rozrywkowy **14.30** Śląska karuzela **16.00** Koncert życzeń **17.50** Szlagierowa lista **19.45** Koncert w TVS **21.45** Kino TVS: Rosamunde Pilcher: Narzeczona mojego brata - melodramat, Niemcy 2019 **23.35** Śląska karuzela **1.20** Program kulinarny **2.50** Pasmo ciekawostek

TV TRWAM

15.00 Wieś to też Polska **16.00** Informacje dnia **16.10** Koncert życzeń **16.50** Mateczniki Polskości **17.00** Natura et Homo **17.30** Sól ziemi **17.55** Poczet Wielkich Polaków **18.00** Podróż Apostolska Papieża Leona XIV do Hiszpanii **19.30** Baśniowy teatr lalek **20.00** Informacje dnia **20.20** Różaniec **20.50** Myśląc Ojczyzna **21.00** Apel Jasnogórski **21.20** Informacje dnia **21.40** Retrospekcja **21.45** Stan Bezpieczeństwa Państwa **21.55** Święty na każdy dzień **22.00** Mocni Jego mocą **22.30** Muzyczne chwile **22.45** Jak wygrać małżeństwo? **23.00** Jak my to widzimy **23.30** Tam, gdzie Bóg płacze

KINO POLSKA

6.00 Dom w cenie mieszkania s. 2 **7.00** Polska Kronika Filmowa **7.25** Podróże Kapitana Klipera **7.45** Podróże Kapitana Klipera **7.55** Podróże Kapitana Klipera **8.05** Reksio s. 1 **8.50** Akademia Pana Kleksa cz. 1 - baśń filmowa, Polska **10.40** Akademia Pana Kleksa cz. 2 - baśń filmowa, Polska **12.35** Wyjście awaryjne - komedia, Polska **14.40** Janosik - film przygodowy, Polska **17.35** Bitwa pod Wiedniem - dramat historyczny, Włochy, Polska **20.00** Nie lubię poniedziałku - komedia, Polska **22.10** Konsul - komedia sensacyjna, Polska **0.15** Ekstradycja s. 2 - serial **1.45** Ekstradycja s. 2 - serial **2.55** Tam i z powrotem - dramat, Polska **5.30** High Life - kr. metr.

ALE KINO+

7.00 Moje pieczone kurczaki - film obyczajowy, Polska 2002 **8.20** Konie Valdeza - western, Francja, Hiszpania, Włochy 1973 **10.20** Premiera: Natalie Portman: Niepokorna ikona Hollywoodu - dok. **11.35** The Office PL (4 - 6) - serial **13.25** Niezwyciężony - dramat biograficzny, USA 2017 **15.50** Pęknięte lustro - film kryminalny, Wlk. Brytania 1980 **18.00** Tunel - film katastroficzny, Norwegia 2019 **20.10** Premiera: Zbrodnie w Ystad (1, 2) - serial **22.05** Bulion i inne namiętności - melodramat, Belgia, Francja 2023 **0.45** Sorry, Baby - komediodramat, Francja, Hiszpania, USA 2025 **2.45** Kruk. Szepty słychać po zmroku (5) - serial

AXN

6.10 Wykiwać klawisza - komedia, USA 2005 **8.05** Zabójcza broń III - serial **9.05** Zabójcza broń III - serial **10.05** Detektyw Monk III - serial **11.05** Detektyw Monk III - serial **12.05** Detektyw Monk III - serial **13.05** Detektyw Monk III - serial **15.05** FBI: Most Wanted - serial **16.00** FBI: Most Wanted - serial **17.00** FBI: Most Wanted - serial **18.00** FBI: Most Wanted - serial **19.00** FBI: Most Wanted - serial **20.00** Iluzja 2 - thriller, Francja, USA 2016 **22.50** Premiera: John Rambo - film sensacyjny, Niemcy, USA 2008 **0.25** Adrenalina - film sensacyjny, Wlk. Brytania, USA 2006 **2.20** Wykiwać klawisza - komedia, USA 2005 **4.35** Agenci NCIS: Hawaje II - serial

TVP SPORT

8.50 Polska Liga Żeglarska - Ekstraklasa R1 Sopot **9.15** Hokej na lodzie - NHL 2025 - play - off, Finał: **10.30** Futbol Totalny **11.45** Mundial. Teatr emocji **13.45** Lekkoatletyka - Memoriał Haliny Konopackiej - Warszawa **16.45** Koszykówka kobiet - 3x3 - MŚ, Warszawa - 1/2 finału **19.30** Koszykówka 3x3 - MŚ, Warszawa - mecze o 3. miejsce kobiet i mężczyzn **20.35** S - Koszykówka 3x3 - MŚ, Warszawa **20.40** Koszykówka 3x3 - MŚ, Warszawa - finały - turniej kobiet i mężczyzn **22.15** Sportowy Wieczór **23.00** Piłka nożna - ME do lat 17 mężczyzn, Estonia 2026 - FINAŁ

EUROSPORT

11.00 Tenis. Roland Garros, Finał debla kobiet **13.30** Tenis. Roland Garros, 13. dzień **14.30** Tenis. Roland Garros, Courtside **15.30** Tenis. Roland Garros, Finał singla mężczyzn **18.30** Tenis. Roland Garros, Paryż Courtside **19.30** Kolarstwo. Tour Auvergne - Rhône - Alpes, World Tour, Francja 1. etap **20.30** Kolarstwo. Giro d'Italia kobiet, 9. etap **22.00** Kolarstwo. Tour Auvergne - Rhône - Alpes, World Tour, Francja 1. etap **23.00** Tenis. Best of Roland Garros

POLONIA 1

6.00 Remont na 5+ **6.25** Remont na 5 **8.15** Coś śmiesznego **8.30** Straż graniczna - serial **11.00** Zagadka tygodnia **11.40** Coś śmiesznego **12.00** Kabaretowy Szał **13.05** Kompania karna - dramat obyczajowy, USA 1990 **15.05** Klejnot TV **17.05** Remont na 5+ **17.40** Uśmiechnij się **18.00** Klejnot TV **21.00** Krew mumii - horror, USA 2019 **23.15** Juwelo **0.00** Kabaretowy Szał **1.55** Kabaretowy Szał bis

eprasa.pl e1b551c53a

PONIEDZIAŁEK 8 CZERWCA

TVP 1

7.00 Transmisja Mszy Świętej
7.30 Studio Raban - magazyn
8.00 Serwis Info, Pogoda
8.15 Czterdziestolatek (6) - serial
9.10 Ranczo s.IV (50) - serial
10.10 Komisarz Alex (59) - serial
11.05 Ojciec Mateusz (166) - serial
12.00 Serwis Info
12.10 Agrobiznes
12.40 Rok w ogrodzie Extra
12.55 BBC w Jedynce - Planeta zmian II (1) - cykl dok.
14.00 Złoty chłopak (307) - serial
15.00 Serwis Info, Pogoda
15.25 Gra słów. Krzyżówka
16.00 Dziedzictwo (942) - serial
17.00 Teleexpress, Pogoda
17.25 Jaka to melodia?
18.05 Reporterzy - magazyn
18.25 Akacjowa 38 (885) - serial
19.30 Program informacyjny 19.30
19.55 Pytanie dnia
20.10 Sport, Pogoda
20.30 Prokurator (1) - serial
21.25 Uczciwy złodziej - film fabularny, USA, reż. Mark Williams, wyk. Devon Diep, Liam Neeson, Jai Courtney, Kate Walsh (HIT)
23.15 Fenomen Fogga - film dok.
0.20 Poznań 56 - dramat, reż. Filip Bajon, wyk. Daniel Olbrychski, Jerzy Radziwiłowicz, Piotr Prońko, Marta Stanisławska
2.20 Słodkie oczy - film TVP, reż. Juliusz Janicki, wyk. Witold Pyrkosz, Iga Cembrzyńska, Dorota Fellman, Stanisław Igar
3.25 Wykrywacz kłamstw
3.40 Pytanie dnia
4.05 Reporterzy - magazyn
4.20 Oko na Świat - magazyn

TVP 2

4.35 Na dobre i na złe
5.30 M jak miłość (1771) - serial
6.25 Rodzina święta
6.55 Barwy szczęścia (3329) - serial
7.30 Pytanie na śniadanie
11.30 Okrasa łamie przepisy - Smaki Opolszczyzny
12.00 Wyższa Szkoła Jazdy
12.35 Koło fortuny - teleturniej
13.15 Panna młoda (116) - serial
14.05 Va Banque (984) - teleturniej
14.35 Na sygnale (849) - Wenus kontra Mars, starcie numer 6728125 - serial
15.05 La Promesa - pałac tajemnic (406) - serial
16.00 Koło fortuny - teleturniej
16.35 Familiada - teleturniej
17.20 Panna młoda (117) - serial
18.15 Va Banque (985) - teleturniej
18.50 Jeden z dziesięciu - teleturniej
19.25 Barwy szczęścia (3329) - serial
20.05 Omnibus - szybcy i mądrzy
20.55 Postaw na milion (216) - teleturniej
21.50 Na sygnale (837) - Dobór nienaturalny - serial
22.20 Na sygnale (838) - Mgła - serial
22.55 Ludzie i bogowie (7) - Ostatni skok - serial
23.45 Ludzie i bogowie (8) - Żelazny Ernst - serial
0.45 Na tropach przeszłości (4) - serial
1.45 Nasz dom w górach (4) - Taniec godowy, cz. 2 - serial
2.45 Akacjowa 38 - serial
3.35 Akacjowa 38 - serial

TVN

5.40 Uwaga!
5.55 Ukryta prawda
6.50 Kuchenne rewolucje - program kulinarno - rozrywkowy
7.45 Dzień Dobry TVN
11.20 Doradca smaku
11.25 Kuchenne rewolucje
12.35 Kuchenne rewolucje - program kulinarno - rozrywkowy
13.40 Ukryta prawda
16.50 Szpital św. Anny - serial
17.55 Detektywi
19.00 Fakty, Sport, Pogoda
19.55 Uwaga!
20.15 Na Wspólnej - serial
20.50 Bitwa o gości

22.00 Na skraju załamania - film sensacyjny, Wielka Brytania 2024, reż. Jeff Celentano, wyk. Minka Kelly, Maggie Grace, Dermot Mulroney, Natalie Simpson, Kris Johnson (HIT)
0.05 Matrix - film sci - fi, USA 1999, reż. Lana Wachowski, Andy Wachowski, wyk. Keanu Reeves, Laurence Fishburne, Carrie - Anne Moss, Hugo Weaving, Joe Pantoliano, Marcus Chong, Gloria Foster
2.55 Co za tydzień
3.35 Szpital św. Anny - serial
4.35 Uwaga!
4.55 Recepta na stary dom

TVP POLONIA

6.00 Panorama
6.30 Przystań nad Biblią
7.00 Gwiazdorska kuchnia Ani s. III
7.30 Pytanie na śniadanie
11.30 Polskie opowieści (7) - telenowela dok.
11.50 Przepis dnia s. VII
12.00 Serwis Info
12.10 Blondynka s. IV (43, 44) - serial
13.50 Pięknie przyprawiONA - Płaski brzuch
14.10 Kulturalni - /21/ - magazyn
15.00 Serwis Info
15.10 Kiedyś to było... - magazyn
15.40 Hity i historie gwiazd - Halina Benedyk i Marco Antonelli
16.00 Zaraz wracam (93) - serial
16.30 Barwy szczęścia (3320) - serial
17.00 Teleexpress
17.20 Gra słów. Krzyżówka - /1035/
17.50 Teleexpress Extra
18.15 Słownik polsko@polski
18.45 Panorama
19.20 Myśliciele - sylwetki polskie - Zygmunt Krasiński
19.30 Program informacyjny 19.30
19.55 Pytanie dnia
20.10 Sport, Pogoda
20.25 Czas honoru - Powstanie (3) - Hotel Victoria - serial
21.20 Królowa Bona (2) - serial
22.20 Varius Manx & Kasia Stankiewicz na dobry wieczór
23.15 Panorama
23.45 Kod bezpieczeństwa
0.15 Moda na język polski - Komiksy - magazyn
0.40 Zaraz wracam (93) - serial
1.10 Opowieści z Greenpointu (9) - telenowela dok.
1.30 Program informacyjny 19.30

iTVN

6.10 Lekarze - serial
6.55 Zagadki losu 2 - serial
7.45 Dzień Dobry TVN - magazyn
11.20 Szpital św. Anny - serial
12.05 Detektywi 2 - serial
12.50 Nowa Maja w ogrodzie
13.15 Doradca smaku
13.20 DeFacto - Flesz
13.30 Zrób coś z tym dzieckiem
13.55 Rośliny dla zielonych
14.20 Lekarze - serial
15.05 Zakochani po uszy - serial
15.30 Idź na całość 2 - program rozrywkowy
16.15 Gadżet 4.0 - program rozrywkowy
16.40 Przygody Truckerki - program rozrywkowy
17.30 Szpital św. Anny - serial
18.15 Detektywi 2 - serial
19.00 Fakty
19.35 Młode gliny - serial
20.20 Pogoda
20.25 Uwaga!
20.40 Na Wspólnej - serial
21.05 Szpital św. Anny - serial
21.50 Idź na całość 2 - program rozrywkowy
22.35 Kiedy ślub? - serial
23.25 Tu jest pięknie - program lifestylowy
23.50 Sekrety życia - serial
0.35 Kuba Wojewódzki
1.30 Detektywi 2 - serial
2.15 Świat - magazyn
3.30 Makłowicz w drodze
3.55 Makłowicz w drodze
4.20 Fakty
4.55 Pogoda
5.00 Uwaga!
5.15 Młode gliny - serial

POLSAT

6.00 Nowy dzień
8.30 Malanowski i Partnerzy
9.30 Trudne sprawy
11.35 Gliniarze
14.40 Dlaczego ja?
15.50 Wydarzenia, Pogoda
16.20 Interwencja
16.30 Na ratunek 112
17.00 Gliniarze
18.00 Pierwsza miłość
18.50 Wydarzenia, Sport, Pogoda
19.15 Gość Wydarzeń
19.55 Milionerzy

20.35 MEGA HIT - Jurassic World - film sci - fi, USA, 2015, reż. Colin Trevorrow, wyk. Chris Pratt, Bryce Dallas Howard, Ty Simpkins, Judy Greer, Irrfan Khan, Vincent D'Onofrio, Nick Robinson, Jake Johnson (HIT)
23.10 Salt - thriller szpiegowski, USA, 2010, reż. Phillip Noyce, wyk. Angelina Jolie, Liev Schreiber, Chiwetel Ejiofor, Daniel Olbrychski, August Diehl
1.20 Searching - thriller kryminalny, USA, Rosja, 2018, reż. Aneesh Chaganty, wyk. John Cho, Debra Messing, Joseph Lee, Michelle La, Dominic Hoffman, Connor McRaith
3.45 Ewa gotuje

POLSAT 2

6.30 Nasz nowy dom **7.30** Na ratunek 112 **8.30** Sekrety rodziny **9.30** Sekrety rodziny **10.30** Sekrety rodziny **11.30** Trudne sprawy **12.30** Dlaczego ja? **14.30** Świat według Kiepskich **15.30** Świat według Kiepskich **16.30** Świat według Kiepskich **17.00** 48H. Zaginieni **19.00** Gliniarze **20.00** Ślad **21.00** Gliniarze **22.05** Rolnicy - Tak się żyje u nas na wsi **22.35** Rolnicy - Tak się żyje u nas na wsi **23.00** Świat według Kiepskich **0.00** Ślad **1.00** Zdrady II **2.05** Wydarzenia wieczorne **2.55** Ewa gotuje **3.30** Demakijaż **4.00** Strzelectwo z Renatą Mauer i Navalem 2020 **5.10** Drwale i inne opowieści Bieszczadu

SUPER POLSAT

6.45 SuperLudzie Extra **6.55** Na ratunek 112 **7.55** Doktor Martin **10.00** Wydarzenia 24 **10.30** SuperLudzie **11.30** Świat według Kiepskich **13.30** Bitwa o palety **14.30** Hell's Kitchen - Piekielna Kuchnia **16.00** Ninja Warrior Polska **17.55** Świat według Kiepskich **20.00** Złomiarze **21.00** Pewnego razu w Meksyku: Desperado 2 - film sensacyjny, USA, 2003, reż. Robert Rodriguez, wyk. Antonio Banderas, Salma Hayek, Johnny Depp, Mickey Rourke, Eva Mendes, Danny Trejo **23.05** Witajcie w dżungli - film przygodowy **1.20** Świat według Kiepskich **3.55** Nasz nowy dom **4.55** Nasz nowy dom

TVN 24

PASMO „WSTAJESZ I WIESZ" **6.00** Serwis informacyjny **7.30** Rozmowa Piaseckiego **8.00** Serwis informacyjny **9.55** Biznes PASMO „DZIEŃ NA ŻYWO" **10.00** Serwis informacyjny **10.55** Biznes **11.00** Serwis informacyjny **11.55** Biznes **12.00** Serwis informacyjny **13.55** Biznes **14.00** Serwis informacyjny **14.55** Biznes **15.00** 15 NA ŻYWO **16.00** Fakty po południu PASMO „WIECZÓR" **18.00** Tak jest **19.15** Serwis informacyjny **19.30** Fakty po Faktach **20.00** Kropka nad i **20.30** Czarno na białym **21.00** Polska i Świat **22.00** Szkło kontaktowe **23.00** Dzień po dniu **0.25** Biznes PASMO „PROGRAM POWTÓRKOWY" **0.45** Fakty po Faktach **1.20** Kropka nad i

TVP KULTURA

6.15 Tacy byliśmy - Czerwone gitary
6.45 Tamte lata, tamte dni - Włodzimierz Nahorny
7.25 Pan wzywał, Milordzie? (5) - Ukraść czy pożyczyć? - serial
8.30 Od ucha do ucha - Mój dziadek się schował - film anim.
8.40 Od ucha do ucha - Jak działa jamniczek - film anim.
9.00 Zmiennicy (11) - Antycypacja - serial
10.15 Książę sezonu - film TVP
11.20 Parasolki z Cherbourga - film fabularny, Francja
13.00 Niepoprawny Belmondo - Część 1 - film dok.
14.05 Angielskie śniadanie - Kosmos 1999 (1) - Oderwanie - serial
15.10 Goodbye Rockefeller - film fabularny, Polska
16.55 Zmiennicy (12) - Obywatel Monte Christo - serial
18.10 Dźwięk Nowego Jorku: Greg Osby - serial dok.
18.55 Pan wzywał, Milordzie? II (1) - Miłość albo praca - serial
20.00 Poniedziałek z Bondem - Goldeneye - film sensacyjny, USA, Wielka Brytania (HIT)
22.20 Musisz żyć - dramat obyczajowy, Polska
0.05 Sibelius. Siedem symfonii - Druga symfonia - serial dok.
1.35 Kulturalni - /21/ - magazyn
2.30 Kino nocne - Pan od muzyki - dramat, Francja
4.20 Podróże z historią s. II (14) - Gorączka srebra - cykl dok.

TVP HISTORIA

6.20 Był taki dzień - 8 czerwca
6.30 Było, nie minęło (388) - Zbrodnia sąsiedzka
6.55 Było, nie minęło (387) - Pomnik trwalszy niźli spiże
7.30 Było, nie minęło (386) - Na straży pamięci
7.55 Było, nie minęło (375) - W pamięci puszczy zapisane
8.30 Pogranicze w ogniu (18) - serial
9.35 Ex Libris (615) - magazyn
10.05 Pamięć śladów - dok.
11.05 Arsenał. Magazyn militarno - historyczny - Czołg 7TP
11.35 Najwspanialsze góry Afryki (4)
12.45 Zabójcza nauka (4) - cykl dok.
13.50 Królowie (31) - Gniew boży - serial
14.30 Pogranicze w ogniu (19) - serial
15.35 Sensacje XX wieku - Zaginione archiwa, cz. 1, 2
16.40 Sensacje XX wieku - Pojedynek w Venlo
17.35 Czas honoru (70) - serial
18.35 Historia Polski - Zwyczajny kraj - film dok.
19.35 Królowie (70) - serial
20.15 Ekstradycja 2 (9) - serial
21.20 Długa droga do wojny (1) - film dok.
22.30 Lądowanie w Normandii, nieznane taśmy (1) - cykl dok.
23.45 Sensacje XX wieku - Goering - cykl dok.
0.50 Sensacje XX wieku - Chińska bomba atomowa
1.25 Sensacje XX wieku - Admirał
2.00 Encyklopedia II wojny światowej - Ostatni cios (1)

TV 4

6.00 Strażnik Teksasu
6.55 Strażnik Teksasu
7.55 Bogaty Dom - Biedny Dom
8.55 Policjantki i Policjanci
9.55 Policjantki i Policjanci
10.55 Na ratunek 112
11.25 Na ratunek 112
11.55 Dlaczego ja?
12.55 Dlaczego ja?
13.55 Trudne sprawy
14.55 Trudne sprawy
15.55 Trudne sprawy
16.55 Policjantki i Policjanci
18.00 Łowcy Skarbów. Kto da więcej
19.00 Policjantki i Policjanci
20.00 Uroczysko
20.30 Uroczysko
21.00 Sprawiedliwi - Wydział Kryminalny
22.00 Sprawiedliwi. Trójmiasto
23.05 Legion - film fantasy, USA, 2009, reż. Scott Stewart, wyk. Paul Bettany, Lucas Black, Tyrese Gibson, Adrianne Palicki (HIT)
1.15 Love Island. Wyspa miłości
2.20 Hardkorowy lombard
2.50 SuperLudzie
5.30 Telezakupy TV Okazje

TTV

6.20 DeFacto
6.50 Diabelnie boskie - serial
7.20 Ukryta prawda
8.20 Kartoteka
9.25 Kartoteka
10.30 Detektywi
11.30 Detektywi
12.30 Zakup w ciemno
13.30 Zakup w ciemno
14.30 Kartoteka
15.35 Kartoteka
16.45 Express, Pogoda, Sport
17.05 Idź na całość
18.05 Zakup w ciemno Extra
18.45 Damy i wieśniaczki. PL
19.45 Express, Pogoda
20.05 Zakup w ciemno
21.05 Zakup w ciemno Extra
21.45 Express, Pogoda
22.00 Gogglebox. Przed telewizorem
23.00 Gogglebox. Przed telewizorem
0.00 Damy i wieśniaczki. PL
1.00 Ciężarówką przez Indie
2.00 Wyburzacze
2.40 Wyburzacze
3.20 Sędzia Anna Maria Wesołowska
4.00 Sędzia Anna Maria Wesołowska

TVN 7

5.20 Ten moment
5.55 Szkoła - program obyczajowy
8.45 Ukryta prawda
11.55 W - 11 Wydział Śledczy - program kryminalny
14.00 Detektywi
15.00 Szpital - program obyczajowy
16.00 Sędzia Anna Maria Wesołowska
18.00 Sekrety życia
19.00 Ukryta prawda
20.00 Sekret w ich oczach - film sensacyjny, USA, Wielka Brytania, Hiszpania, Korea Płd. 2015, reż. Billy Ray, wyk. Chiwetel Ejiofor, Nicole Kidman, Julia Roberts, Dean Norris, Alfred Molina (HIT)
22.25 Seks w wielkim mieście - komediodramat, USA 2008, reż. Michael Patrick King, wyk. Sarah Jessica Parker, Kim Cattrall, Kristin Davis, Cynthia Nixon, Chris Noth, Candice Bergen
1.25 Morderstwo doskonałe - thriller, USA 1998, reż. Andrew Davis, wyk. Michael Douglas, Gwyneth Paltrow
3.35 Mówię Wam
4.30 Dorota was urządzi

TV PULS

6.00 Policjanci z Miami - serial
8.00 Kobra - oddział specjalny - serial
10.00 Maria z przedmieścia - serial
12.00 Nie igraj z aniołem - serial
13.00 Wspaniałe stulecie - serial
14.00 Kurierzy - serial
15.00 Lombard: Życie pod zastaw
17.00 Kurierzy - serial
18.00 Lombard: Życie pod zastaw
20.00 Najemnik - film sensacyjny, RPA, USA 2006, reż. Don E. FauntLeRoy, wyk. Roger Gueneveur Smith, Steven Seagal, Jacqueline Lord, Luke Goss, Michael Kenneth Williams, Adrian Galley (HIT)
22.00 Zabić Salazara - dramat kryminalny, Rumunia 2016, reż. Keoni Waxman, wyk. Florian Piersic Jr, Georges St - Pierre, Luke Goss, Steven Seagal
0.00 Kolonia karna - film sensacyjny, USA 1994, reż. Martin Campbell, wyk. Kevin Dillon, Lance Henriksen, Ray Liotta, Stuart Wilson
2.25 Dzielnica strachu - serial
3.20 Dyżur

TV REPUBLIKA

12.45 Studio prasowe **14.00** Republika dzień - serwis informacyjny **14.10** 1410 Bitwa polityczna **15.00** Republika dzień - serwis informacyjny **15.10** Republika dzień **16.30** Lewy z bicepsem **16.55** Express Republiki **17.10** Express Republiki+ **17.25** Express Republiki Luz **17.45** Miłosz Kłeczek. W ruchu **18.20** Republika dzień - serwis informacyjny **18.40** Republika dzień **18.55** Sport w Republice **18.58** Prognoza pogody **19.00** Dzisiaj - serwis informacyjny **20.00** Gość „Dzisiaj" **20.30** Ściśle jawne **21.30** Klub Republiki **22.30** Piachem w tryby **23.10** Wywiad z chuliganem **0.00** Express Republiki

STOPKLATKA

9.45 Robert Makłowicz: Tajlandia **10.40** Pyszne Dania w 10 minut z Julią Oleś s. 2 **10.55** Górski lekarz s. 17 - serial **13.00** Katastrofy w przestworzach - serial **16.00** MacGyver s. 3 - serial **18.00** Wojny magazynowe Kanada s. 2 **19.10** Aukcja w ciemno s. 1 **20.00** Ślady zbrodni - thriller, USA **21.55** Pocałunek śmierci - film kryminalny, USA **23.55** Zabójca - thriller, USA **2.10** Mów mi Vincent - komedia, USA

TV 6

6.00 Więzienie **6.55** Policjantki i Policjanci **8.50** Kobra - oddział specjalny **10.55** 48H. Zaginieni **13.55** Policjantki i Policjanci **14.55** Kobra - oddział specjalny **17.00** Magnum: Detektyw z Hawajów **18.00** Strażnik Teksasu **20.00** CSI: Kryminalne zagadki Nowego Jorku **21.55** Czarna lista **22.55** Łowca pedofilów **0.55** Więzienie **1.55** Septagon **2.55** Septagon **4.55** Cudownych rodziców mam **5.10** Nona i jej córki

TELE 5

6.00 Straż graniczna - serial **8.00** Muzyka **8.10** GaleriaDasBeste **9.50** Muzyka **10.00** Remont na 5+ **10.30** Dekalog zdrowego i szczęśliwego życia **11.00** Muzyka **11.10** Telezakupy **12.50** Muzyka **13.00** Straż graniczna - serial **14.00** Auto zakup **15.00** Orange Is the New Black - serial **17.05** Kabaretowy Szał **21.00** Kabaretowy Szał 2026 **23.00** Gorączka złota - serial **3.00** Kobra - oddział specjalny - serial

ITVS

5.21 Śląska karuzela **6.32** Klachy i Lachy **7.32** Kuchnia po śląsku **7.57** Kuchnia po śląsku **8.22** Przy muzyce po śląsku **9.42** Szlagierowa biesiada **11.12** Koncert życzeń **12.00** Perły Śląska **12.25** KONCERT TVS **13.58** Muzyczny kącik Damiana Holeckiego **14.43** Klachy i Lachy **16.03** Przy muzyce po śląsku **16.23** Przy muzyce po śląsku **16.43** Przy muzyce po śląsku **17.03** Szlagierowa biesiada **18.36** Koncert życzeń **20.00** Koncert życzeń **21.24** Śląska karuzela **22.35** Klachy i Lachy **23.35** Kuchnia po śląsku **0.00** Przy muzyce po śląsku **0.20** Przy muzyce po śląsku **0.40** Przy muzyce po śląsku **1.00** Szlagierowa biesiada **2.33** Koncert życzeń

SILESIA

6.00 Telesprzedaż **10.00** Dzisiaj w regionie **10.05** Pogoda **10.20** Muzyczne dzień dobry **12.05** Dzisiaj w regionie **12.10** Pogoda **12.25** Muzyczne dzień dobry **13.35** Emeryci na tropie - serial **14.40** Doktor Kleist - lekarz rodzinny **15.45** Doktor z alpejskiej wioski - serial **16.50** Wydział kryminalny Kitzbühel **17.55** Doktor z alpejskiej wioski - serial **18.50** Doktor Kleist - lekarz rodzinny **19.50** Kino TVS **21.50** Kino TVS **23.35** Doktor z alpejskiej wioski - serial **0.30** Doktor Kleist - lekarz rodzinny **1.35** Wydział kryminalny Kitzbuhel - serial **2.35** Emeryci na tropie - serial **3.35** Wydział kryminalny Kitzbuhel - serial **4.30** Kulinarny z migaczem **5.35** Pasmo ciekawostek

TV TRWAM

12.20 Kraina Sanu **13.10** Parafia pw. Świętej Rodziny **13.30** Msza święta **14.20** Muzyczne chwile **14.30** Burza w Okręgu Krakowskim **15.00** Powstańczym śladem **15.50** Ma się rozumieć **16.00** Informacje dnia **16.10** Sanktuaria polskie **16.30** Porady Medyczne Bonifratrów **17.00** Świadkowie **17.30** Spotkanie Rodziny Radia Maryja **20.00** Informacje dnia **20.20** Różaniec **20.50** Myśląc Ojczyzna **21.00** Apel Jasnogórski **21.20** Informacje dnia **21.40** Polski Punkt Widzenia **22.00** Podróż Apostolska Papieża Leona XIV do Hiszpanii **22.45** Podróż Apostolska Papieża Leona XIV do Hiszpanii **0.15** Słowo życia

KINO POLSKA

6.00 Zwierzęta Wajraka s. 3 **6.25** Och! Kabaret s. 1 **7.20** Zwierzęta Wajraka s. 3 **7.50** Rachunek szczęścia - film dok. **9.30** Pan Anatol szuka miliona - komedia, Polska **11.00** Polska Kronika Filmowa **11.35** Chłopi - Boryna - serial **13.40** Chłopi - Jagna - serial **15.35** Pokój z widokiem na morze - dramat psychologiczny, Polska **17.20** Pogranicze w ogniu s. 1 - serial **18.50** Pogranicze w ogniu s. 1 - serial **20.00** Obcy musi fruwać - komedia, Polska **22.05** Przepraszam, czy tu biją? - film sensacyjny, Polska **23.50** Mniejsze zło - film obyczajowy, Polska **2.35** Czeka na nas świat - komedia, Polska **4.40** Martwe małżeństwo - dramat, Polska

ALE KINO+

2026 **6.30** Polska z góry 3 (4) - Łódź - amerykańskie miasto **7.00** The Hero - kr. metr. **7.40** Długi weekend - film obyczajowy, Polska 2004 **9.15** Wolna krowa - kr. metr. **10.00** Bestia 3 (1, 2) - serial **12.00** Vera 14 (2) - serial **14.00** Ostatni mistrz - dramat, USA 2020 **16.25** Punkty zwrotne - thriller, Hiszpania 2024 **18.15** Vera - Ukryta głębia - serial **20.10** Premiera: Rebeliant - dramat biograficzny, USA 2016 **22.50** Wiem, co widziałam (1, 2) - serial **0.50** Przejścia - melodramat, Francja, Niemcy 2023 **2.35** Kruk. Szepty słychać po zmroku (6) - serial **3.40** Ultima Thule - dramat obyczajowy, Polska 2023 **5.00** Kot - kr. metr. **5.10** Belfer 3 (6) - serial

AXN

6.00 FBI: Most Wanted - serial **7.30** Agenci NCIS: Hawaje - serial **9.20** Castle VIII - serial **11.10** Detektyw Monk III - serial **13.10** Agenci NCIS: Hawaje - serial **15.05** Agenci NCIS XV - serial **17.05** CSI: Kryminalne zagadki Las Vegas - serial **18.05** CSI: Kryminalne zagadki Las Vegas II - serial **19.05** Castle VIII - serial **21.05** Premiera: FBI: International IV - serial **21.55** Premiera: FBI: Most Wanted IV - serial **22.55** CSI: Kryminalne zagadki Las Vegas - serial **23.40** CSI: Kryminalne zagadki Las Vegas II - serial **0.45** Castle VIII - serial **1.45** Castle VIII - serial **2.40** FBI: International IV - serial **3.30** FBI II - serial **4.25** Walker: Strażnik Teksasu - serial

TVP SPORT

6.25 Piłka nożna Betclic 2. liga - baraże - Finał **8.35** Koszykówka 3x3 - MŚ, Warszawa - konkurs wsadów **9.30** Lekkoatletyka - Memoriał Haliny Konopackiej - Warszawa **11.45** Koszykówka kobiet i mężczyzn - 3x3 - MŚ, Warszawa - 1/2 finału **13.45** Fogo Futsal Ekstraklasa, Finał: Piast Gliwice - TEXOM EUROBUS Przemyśl **15.50** Koszykówka 3x3 - MŚ, Warszawa - o 3. miejsce K i M - 1 **16.50** Koszykówka 3x3 - MŚ, Warszawa - finały K i M **20.05** Piłka nożna. Liga Mistrzów - FINAŁ: PSG - Arsenal Londyn **22.15** Sportowy Wieczór **22.45** Lekkoatletyka - Memoriał Haliny Konopackiej

EUROSPORT

Tenis. Roland Garros, Finał singla mężczyzn **13.00** Kolarstwo. Giro d'Italia kobiet, World Tour, 9. etap **14.00** Kolarstwo. Tour Auvergne - Rhône - Alpes, World Tour, Francja 1 - 2. etap **17.15** Tenis. Roland Garros, Turniej Wielkiego Szlema, Paryż Finał singla mężczyzn **20.00** Kolarstwo. Tour Auvergne - Rhône - Alpes, World Tour, Francja 2. etap **21.30** Rajdy terenowe. Sarah Price chasing Dakar **22.30** Wyścigi długodystansowe. MŚ, 24 godziny Le Mans

POLONIA 1

6.00 Remont na 5 **7.20** Remont na 5+ **8.15** Coś śmiesznego **8.30** Straż graniczna - serial **10.00** Gorączka w mieście - serial **13.00** Kobra - oddział specjalny - serial **15.05** Klejnot TV **17.05** Remont na 5+ **17.40** Uśmiechnij się **18.00** Klejnot TV **21.00** Zagadka tygodnia **22.25** Zagadka tygodnia **23.15** Juwelo **0.00** Kabaretowy Szał **1.50** Kabaretowy Szał bis **2.45** Kabaretowy Szał 2026 **4.50** Miłe rozmowy

eprasa.pl e1b551c53a

WTOREK 9 CZERWCA

TVP 1

7.00 Transmisja Mszy Świętej
7.30 Kościół z bliska
8.00 Serwis Info, Pogoda
8.15 Czterdziestolatek (7) - serial
9.15 Ranczo s.IV (51) - serial
10.10 Komisarz Alex (60) - serial
11.05 Ojciec Mateusz (167) - serial
12.00 Serwis Info
12.10 Agrobiznes
12.40 Magazyn Rolniczy
12.55 Dzikie imperium - Roksełany, złote małpy z Hubei
14.00 Złoty chłopak (308) - serial
15.00 Serwis Info, Pogoda
15.25 Gra słów. Krzyżówka
16.00 Dziedzictwo (943) - serial
17.00 Teleexpress, Pogoda
17.25 Jaka to melodia?
18.05 Reporterzy - magazyn
18.25 Akacjowa 38 (886) - serial
19.30 Program informacyjny 19.30
19.55 Pytanie dnia
20.10 Sport, Pogoda
20.30 Prokurator (2) - serial
21.25 Śmierć nadejdzie jutro, USA, Wielka Brytania, reż. Lee Tamahori, wyk. Pierce Brosnan, Halle Berry, Judi Dench, John Cleese (HIT)
23.45 Katastrofa Air India. Jak do tego doszło? - film dok.
0.45 Uczciwy złodziej - film fabularny, USA, reż. Mark Williams, wyk. Devon Diep, Liam Neeson, Jai Courtney, Kate Walsh
2.35 Poznań 56 - dramat, reż. Filip Bajon, wyk. Daniel Olbrychski, Jerzy Radziwiłowicz, Piotr Prońko, Marta Stanisławska, Mariusz Puchlowski, Bogdan Kupisiewicz, Jan Nowicki

TVP 2

4.40 Na dobre i na złe
5.35 M jak miłość (1772) - serial
6.30 Ukryta historia. Leśne kościoły - reportaż
6.55 Barwy szczęścia (3330) - serial
7.30 Pytanie na śniadanie
11.30 Rodzinka.pl s.I (5) - Dziewczyna Tomka - serial
12.00 Rodzinka.pl s.I (6) - Co jest do jedzenia? - serial
12.35 Koło fortuny - teleturniej
13.15 Panna młoda (117) - serial
14.05 Va Banque (985) - teleturniej
14.35 Na sygnale (850) - Sport to zdrowie - serial
15.05 La Promesa - pałac tajemnic (407) - serial
16.00 Koło fortuny - teleturniej
16.35 Familiada - teleturniej
17.20 Panna młoda (118) - serial
18.15 Va Banque (986) - teleturniej
18.50 Jeden z dziesięciu - teleturniej
19.25 Barwy szczęścia (3330) - serial
20.05 Omnibus - szybcy i mądrzy
20.55 Postaw na milion - teleturniej
21.50 Na sygnale (839) - Lustrzane odbicia - serial
22.20 Na sygnale (840) - Plan prawie doskonały - serial
22.55 Ludzie i bogowie (9) - Dopaść generała - serial
23.45 Ludzie i bogowie (10) - Fatum - serial
0.45 Na tropach przeszłości (5) - serial
1.45 Nasz dom w górach (5) - Siostrzana miłość, cz. 1 - serial
2.40 Dzieci wroga - film dok.
3.45 Rodzinka.pl - serial

TVN

5.40 Uwaga!
5.55 Ukryta prawda
6.50 Kuchenne rewolucje
7.45 Dzień Dobry TVN
11.20 Doradca smaku
11.25 Kuchenne rewolucje
13.40 Ukryta prawda
16.50 Szpital św. Anny - serial
17.55 Detektywi
19.00 Fakty, Sport, Pogoda
19.55 Uwaga!
20.15 Na Wspólnej - serial

20.50 Podwójne ryzyko - film sensacyjny, USA, Niemcy, Kanada 1999, reż. Bruce Beresford, wyk. Tommy Lee Jones, Ashley Judd, Bruce Greenwood, Annabeth Gish, Roma Maffia (HIT)
23.05 Kuba Wojewódzki
0.10 Star Trek - film sci - fi, USA, Niemcy 2009, reż. J.J. Abrams, wyk. Chris Pine, Zachary Quinto, Leonard Nimoy, Eric Bana, Bruce Greenwood, Karl Urban, Zoe Saldana, Simon Pegg, Ben Cross, Winona Ryder, Chris Hemsworth
2.45 Szpital św. Anny - serial
3.50 Uwaga!
4.05 CSI: Kryminalne zagadki Las Vegas - serial
5.05 Recepta na stary dom
5.30 Nic straconego

TVP POLONIA

6.00 Panorama
6.30 Pożyteczni.pl - magazyn
7.00 Rączka gotuje
7.30 Pytanie na śniadanie
11.30 Opowieści z Greenpointu (9) - telenowela dok.
11.50 Przepis dnia s. VII
12.00 Serwis Info
12.10 Komisarz Alex (280) - serial
13.05 Ranczo s. II (22) - serial
14.00 Kod bezpieczeństwa
14.30 Moda na język polski - Komiksy - magazyn
15.00 Serwis Info
15.10 To działa. Polskie innowacje bez granic - 2
16.00 Zaraz wracam (94) - serial
16.30 Barwy szczęścia (3321) - serial
17.00 Teleexpress
17.20 Gra słów. Krzyżówka - /1036/
17.50 Teleexpress Extra
18.15 Oko na Wschód - magazyn
18.45 Panorama
19.20 Polacy Światu - Zygmunt Gorgolewski - magazyn
19.30 Program informacyjny 19.30
19.55 Pytanie dnia
20.10 Sport, Pogoda
20.25 Wiedźmin (2) - Nauka - serial
21.20 Ojciec Mateusz (21) - serial
22.15 Irena Santor. Magiczny jeden krok - film dok.
23.15 Panorama
23.45 Kabaret Moralnego Niepokoju - Galaktikos. W stronę słońca!
0.40 Zaraz wracam (94) - serial
1.10 Polacy na ratunek Żydom - Rodzina Tkaczyków
1.30 Program informacyjny 19.30
1.55 Pytanie dnia

iTVN

6.05 Lekarze - serial
6.55 Zagadki losu 2 - serial
7.45 Dzień Dobry TVN - magazyn
11.20 Szpital św. Anny - serial
12.05 Detektywi 2 - serial
12.50 Na Wspólnej - serial
13.15 Doradca smaku
13.20 DeFacto - Flesz
13.30 Gadżet 4.0 - program rozrywkowy
13.55 19 + - serial
14.20 Lekarze - serial
15.05 Zakochani po uszy - serial
15.30 Babski biznes 2 - program lifestylowy
16.15 Usterka
16.40 Fani czterech kółek
17.30 Szpital św. Anny - serial
18.15 Detektywi 2 - serial
19.00 Fakty
19.35 Młode gliny - serial
20.20 Pogoda
20.25 Uwaga!
20.40 Na Wspólnej - serial
21.05 Szpital św. Anny - serial
21.50 Bez kompleksów - program lifestylowy
22.35 Duda kontra Szafrański - program motoryzacyjny
23.10 Kuba Wojewódzki
0.05 Sekrety życia - serial
0.50 Zagadki losu 2 - serial
1.35 Detektywi 2 - serial
2.20 Świat - magazyn
3.35 Przygody Truckerki - program rozrywkowy
4.20 Fakty
4.55 Pogoda
5.00 Uwaga!
5.15 Młode gliny - serial

POLSAT

6.00 Nowy dzień
8.30 Malanowski i Partnerzy
9.30 Trudne sprawy
11.35 Gliniarze
14.40 Dlaczego ja?
15.50 Wydarzenia, Pogoda
16.20 Interwencja
16.30 Na ratunek 112
17.00 Gliniarze
18.00 Pierwsza miłość
18.50 Wydarzenia, Sport, Pogoda
19.15 Gość Wydarzeń
19.55 Milionerzy

20.35 Venom 2: Carnage - film sci - fi, USA, 2021, reż. Andy Serkis, wyk. Tom Hardy, Michelle Williams, Woody Harrelson, Naomie Harris, Reid Scott, Stephen Graham, Peggy Lu (HIT)
22.45 Barry Seal: Król przemytu - dramat biograficzny, USA, Japonia, 2017, reż. Doug Liman, wyk. Tom Cruise, Domhnall Gleeson, Sarah Wright, Jesse Plemons, Caleb Landry Jones, Lola Kirke, Jayma Mays
1.05 Alfa - film przygodowy, USA, Kanada, 2018, reż. Albert Hughes, wyk. Kodi Smit - McPhee, Jóhannes Haukur Jóhannesson, Marcin Kowalczyk, Jens Hulten,
3.20 Nasz nowy dom

POLSAT 2

6.30 Nasz nowy dom **7.30** Na ratunek 112 **8.30** Sekrety rodziny **10.30** Sekrety rodziny **11.30** Trudne sprawy **12.30** Dlaczego ja? **14.30** Świat według Kiepskich **15.30** Świat według Kiepskich **16.30** Świat według Kiepskich **17.00** 48H. Zaginieni **19.00** Gliniarze **20.00** Ślad **21.00** Gliniarze **22.05** Łowca pedofilów **22.35** Łowca pedofilów **23.00** Świat według Kiepskich **14.30** Świat według Kiepskich **0.00** Ślad **1.00** Zdrady II **2.05** Wydarzenia wieczorne **2.55** Ewa gotuje **3.30** Śluby gwiazd **4.00** Strzelectwo z Renatą Mauer i Navalem 2020 **5.10** Drwale i inne opowieści Bieszczadu

SUPER POLSAT

6.45 SuperLudzie Extra **6.55** Na ratunek 112 **7.55** Doktor Martin **10.00** Wydarzenia 24 **10.30** SuperLudzie **11.30** Świat według Kiepskich **13.30** Bitwa o palety **14.30** Hell's Kitchen - Piekielna Kuchnia **16.00** Ninja Warrior Polska **17.55** Świat według Kiepskich **20.00** Złomiarze **21.00** Moja dziewczyna wychodzi za mąż - komedia romantyczna, USA, Wielka Brytania, 2008, reż. Paul Weiland, wyk. Patrick Dempsey, Michelle Monaghan, Kevin McKidd, Kadeem Hardison **23.05** Maksimum ryzyka - film sensacyjny, USA, 1996, reż. Ringo Lam **1.20** Świat według Kiepskich **3.55** Nasz nowy dom

TVN 24

PASMO „WSTAJESZ I WIESZ" **6.00** Serwis informacyjny **7.30** Rozmowa Piaseckiego **8.00** Serwis informacyjny **9.55** Biznes PASMO „DZIEŃ NA ŻYWO" **10.00** Serwis informacyjny **10.55** Biznes **11.00** Serwis informacyjny **11.55** Biznes **12.00** Serwis informacyjny **13.55** Biznes **14.00** Serwis informacyjny **14.55** Biznes **15.00** 15 NA ŻYWO **16.00** Fakty po południu PASMO „WIECZÓR" **18.00** Tak jest **19.15** Serwis informacyjny **19.30** Fakty po Faktach **20.00** Kropka nad i **20.30** Czarno na białym **21.00** Polska i Świat **22.00** Szkło kontaktowe **23.00** Dzień po dniu **0.25** Biznes PASMO „PROGRAM POWTÓRKOWY" **0.45** Fakty po Faktach **1.20** Kropka nad i

TVP KULTURA

6.15 Tacy byliśmy - Kombi
6.45 Tamte lata, tamte dni - Allan Starski - magazyn
7.25 Pan wzywał, Milordzie? II (1) - Miłość albo praca - serial
8.30 Klub profesora Tutki (5) - Wykład w Wyższej Szkole Handlowej - serial
9.00 Zmiennicy (12) - Obywatel Monte Christo - serial
10.15 ZORRO - film przygodowy, Włochy, Francja
12.45 Sagrada Familia - wyzwanie dla Gaudiego - film dok.
13.50 Angielskie śniadanie - Kosmos 1999 (2) - Życiowa siła - serial
14.55 Wenecja - dramat, Polska
17.05 Zmiennicy (13) - Spotkania z Temidą - serial
18.15 Poszukiwacze zaginionych dzieł sztuki: Złoto Gustava Klimta (2) - serial dok.
18.55 Pan wzywał, Milordzie? II (2) - Strajk - serial
20.00 Teatr Telewizji - Ja, Feuerbach - spektakl teatralny, wyk. Piotr Fronczewski (HIT)
21.40 Kino bez granic - Tommaso - film fabularny, Grecja, USA
23.45 Nocny dokument - Ingmar Bergman: okiem choreografa - film dok.
0.50 Kino nocne - Goldeneye - film sensacyjny, USA, Wielka Brytania
3.10 Kulturalni - /21/ - magazyn
4.05 Podróże z historią s. II (15) - Turniej o róg królowej - cykl dok.

TVP HISTORIA

6.25 Był taki dzień - 9 czerwca
6.30 Lena na Kaukazie - Gruzja - Winobranie
7.05 Lena na Kaukazie - Armenia - Erywań
7.30 Lena na Kaukazie - Armenia - Jezioro Sewan
8.00 Lena na Kaukazie - Azerbejdżan - Kraj ognia
8.30 Pogranicze w ogniu (19) - serial
9.35 Wtórnik - film dok.
10.35 Platerówki - film dok.
11.35 Kanadyjskie Parki Narodowe (3) - Ivvavik - cykl dok.
12.35 Długa droga do wojny (1) - film dok.
13.40 Film dok.
14.00 Królowie (32) - serial
14.30 Pogranicze w ogniu (20) - serial
15.40 Sensacje XX wieku - Operacja Odessa, cz. I, II
17.30 Czas honoru (71) - Dzieci Wojny - serial
18.30 Historia Polski - Rejs 1989 - film dok.
19.45 Królowie (71) - serial
20.20 Ekstradycja III (1) - serial
21.25 Zapomniane agentki II wojny światowej (5)
22.30 Nieznana wojna na Północy s. II (6) - serial dok.
23.35 Sensacje XX wieku - Tajna sprawa
0.35 Sensacje XX wieku - Księga szpiegów - Powers, cz. 1
1.05 Sensacje XX wieku - Księga szpiegów - Powers, cz. 2
1.35 Encyklopedia II wojny światowej - Ostatni cios (2)

TV 4

6.00 Strażnik Teksasu
7.00 Strażnik Teksasu
7.55 Bogaty Dom - Biedny Dom
8.55 Policjantki i Policjanci
9.55 Policjantki i Policjanci
10.55 Na ratunek 112
11.25 Na ratunek 112
11.55 Dlaczego ja?
12.55 Dlaczego ja?
13.55 Trudne sprawy
14.55 Trudne sprawy
15.55 Trudne sprawy
16.55 Policjantki i Policjanci
18.00 Łowcy Skarbów. Kto da więcej
19.00 Policjantki i Policjanci
20.00 Uroczysko
20.30 Uroczysko
21.00 Sprawiedliwi - Wydział Kryminalny
22.00 Sprawiedliwi. Trójmiasto
23.00 We krwi - film sensacyjny, Portoryko, Wlk. Brytania, 2014, reż. John Stockwell, wyk. Gina Carano, Cam Gigandet, Ismael Cruz Cordova, Danny Trejo (HIT)
1.20 Love Island. Wyspa miłości
2.30 Interwencja
2.50 SuperLudzie

TTV

6.20 DeFacto
6.50 Diabelnie boskie - serial
7.20 Ukryta prawda
8.20 Kartoteka
9.25 Kartoteka
10.30 Detektywi
11.30 Detektywi
12.30 Zakup w ciemno
13.30 Zakup w ciemno
14.30 Kartoteka
15.35 Kartoteka
16.45 Express, Pogoda, Sport
17.05 Idź na całość
18.05 Zakup w ciemno Extra
18.45 Damy i wieśniaczki. PL
19.45 Express, Pogoda
20.05 Zakup w ciemno
21.05 Zakup w ciemno Extra
21.45 Express, Pogoda
22.00 Nic do zgłoszenia
22.30 Nic do zgłoszenia
23.00 Gogglebox. Przed telewizorem
23.30 Gogglebox. Przed telewizorem
0.00 Fachowcy
0.45 Żony Podlasia
1.45 Niebezpieczne dzielnice
2.25 Nauka jazdy
3.00 Szpital - program obyczajowy
4.00 Szkoła - program obyczajowy

TVN 7

5.20 Ten moment
5.55 Szkoła - program obyczajowy
8.45 Ukryta prawda
11.55 W - 11 Wydział Śledczy - program kryminalny
14.00 Detektywi
15.00 Szpital - program obyczajowy
16.00 Sędzia Anna Maria Wesołowska
18.00 Sekrety życia
19.00 Ukryta prawda
20.00 Dzień próby - film sensacyjny, USA 2001, reż. Antoine Fuqua, wyk. Denzel Washington, Ethan Hawke, Scott Glenn, Tom Berenger, Harris Yulin, Raymond J. Barry, Cliff Curtis, Dr. Dre (HIT)
22.35 Oszukać przeznaczenie - horror, USA 2000, reż. James Wong, wyk. Devon Sava, Ali Larter, Kerr Smith, Tony Todd, Kerr Smith
0.45 Wyścig o złoto - film wojenny, Norwegia 2022, reż. Hallvard Braein, wyk. Jon Oigarden, Ida Elise Broch, Sven Nordin, Eivind Sander
3.20 Zgłoś remont
4.20 Dorota was urządzi

TV PULS

6.00 Policjanci z Miami - serial
8.00 Kobra - oddział specjalny - serial
10.00 Maria z przedmieścia - serial
12.00 Nie igraj z aniołem - serial
13.00 Wspaniałe stulecie - serial
14.00 Kurierzy - serial
15.00 Lombard: Życie pod zastaw
17.00 Kurierzy - serial
18.00 Lombard: Życie pod zastaw
20.00 Tokarev. Zabójca z przeszłości - dramat kryminalny, USA 2014, reż. Paco Cabezas, wyk. Danny Glover, Max Ryan, Nicolas Cage, Pasha D. Lychnikoff, Peter Stormare (HIT)
22.00 Transporter: Nowa moc - film sensacyjny, Belgia, Chiny, Francja 2015, reż. Camille Delamarre, wyk. Ed Skrein, Gabriella Wright, Loan Chabanol, Ray Stevenson
23.55 Pokerzysta - thriller, USA 2022, reż. Russell Crowe, wyk. Aden Young, Daniel MacPherson, Liam Hemsworth, Russell Crowe, Steve Bastoni
1.55 Lombard: Życie pod zastaw
2.45 Dzielnica strachu - serial

TV REPUBLIKA

8.00 Michał Rachoń **9.01** Po **9.00** **10.01** Po **10.00** **11.01** Po **11.00** **12.00** W samo południe **12.30** Republika dzień - serwis informacyjny **12.45** Republika dzień **16.15** Republika dzień **16.55** Express Republiki **17.10** Express Republiki+ **17.35** Miłosz Kłeczek zaprasza **18.55** Sport w Republice **18.58** Prognoza pogody **19.00** Dzisiaj - serwis informacyjny **20.20** Gość „Dzisiaj" **20.50** W punkt **22.15** Piachem w tryby **22.55** Mówi się **23.20** Codziennie *****burza **23.35** Republika wieczór **0.10** Ekonomia raport - flash **0.15** Express Republiki **0.30** Express Republiki+ **0.50** Poland Daily **0.59** Poland Daily

STOPKLATKA

7.50 Wojciech Cejrowski: Boso przez świat **8.55** Robert Makłowicz: Dalmacja **9.50** Robert Makłowicz: Grecja **10.40** Pyszne Dania w 10 minut z Julią Oleś s. 2 **10.55** Górski lekarz s. 17 **13.00** Katastrofy w przestworzach **16.00** MacGyver s. 3 **18.00** Wojny magazynowe Kanada s. 2 **19.10** Aukcja w ciemno s. 1 **20.00** Adwokat - dramat, USA **22.30** Seksmisja - komedia, Polska **0.55** Mścicielka - thriller, USA

TV 6

6.00 Więzienie **6.55** Policjantki i Policjanci **8.55** Kobra - oddział specjalny **9.55** Kobra - oddział specjalny **10.55** 48H. Zaginieni **13.55** Policjantki i Policjanci **14.55** Kobra - oddział specjalny **17.00** Magnum: Detektyw z Hawajów **18.00** Strażnik Teksasu **20.00** CSI: Kryminalne zagadki Nowego Jorku **21.55** Czarna lista **22.55** Sprawiedliwi - Wydział Kryminalny **0.55** Kości **2.55** Septagon **5.05** Nona i jej córki

TELE 5

8.10 GaleriaDasBeste **9.50** Muzyka **10.00** Remont na 5+ **10.30** Dekalog zdrowego i szczęśliwego życia **11.00** Muzyka **11.10** Telezakupy **12.50** Muzyka **13.00** Straż graniczna - serial **14.35** Uśmiechnij się **14.45** Orange Is the New Black - serial **17.00** Kabaretowy Szał **20.00** Kabaretowy Szał 2026 **22.00** Kabaretowy Szał **23.00** Auto zakup **0.00** Gorączka złota - serial **3.00** Kobra - oddział specjalny - serial

ITVS

5.21 Śląska karuzela **6.32** Klachy i Lachy **7.32** Kuchnia po śląsku **7.57** Kuchnia po śląsku **8.22** Przy muzyce po śląsku **9.42** Szlagierowa biesiada **11.12** Koncert życzeń **12.00** Perły Śląska **12.25** KONCERT TVS **13.58** Muzyczny kącik Damiana Holeckiego **14.43** Klachy i Lachy **16.03** Przy muzyce po śląsku **16.23** Przy muzyce po śląsku **16.43** Przy muzyce po śląsku **17.03** Szlagierowa biesiada **18.36** Koncert życzeń **20.00** Koncert życzeń **21.24** Śląska karuzela **22.35** Klachy i Lachy **23.35** Kuchnia po śląsku **0.00** Przy muzyce po śląsku **0.20** Przy muzyce po śląsku **0.40** Przy muzyce po śląsku **1.00** Szlagierowa biesiada **2.33** Koncert życzeń

SILESIA

6.00 Telesprzedaż **10.00** Dzisiaj w regionie **10.05** Pogoda **10.20** Muzyczne dzień dobry **12.05** Dzisiaj w regionie **12.10** Pogoda **12.25** Muzyczne dzień dobry **13.35** Emeryci na tropie - serial **14.40** Doktor Kleist - lekarz rodzinny **15.45** Doktor z alpejskiej wioski - serial **16.50** Wydział kryminalny Kitzbühel **17.55** Doktor z alpejskiej wioski - serial **18.50** Doktor Kleist - lekarz rodzinny **19.50** Kino TVS **21.50** Kino TVS **23.35** Doktor z alpejskiej wioski - serial **0.30** Doktor Kleist - lekarz rodzinny **1.35** Wydział kryminalny Kitzbuhel - serial **2.35** Emeryci na tropie - serial **3.35** Wydział kryminalny Kitzbuhel - serial **4.30** Kulinarny z migaczem **5.35** Pasmo ciekawostek

TV TRWAM

15.50 Ma się rozumieć **16.00** Informacje dnia **16.10** Jestem mamą **16.25** Przyroda w Obiektywie **16.40** Zdrowie z Bożej Apteki **17.00** Niemy świadek historii. Puszcza Rudnicka **17.30** Rajd Katyński **17.55** Poczet Wielkich Polaków **18.00** Anioł Pański **18.05** Informacje dnia **18.15** Rozmowy niedokończone **19.25** Święty na każdy dzień **19.30** Każdy maluch to potrafi **19.45** Modlitwa z telefonicznym udziałem dzieci **20.00** Podróż Apostolska Papieża Leona XIV do Hiszpanii **21.20** Myśląc Ojczyzna **21.40** Polski Punkt Widzenia **22.00** Ulmowie. Droga do świętości **23.00** Sean - Światło w ciemności świeci

KINO POLSKA

6.25 Och! Kabaret s. 1 **7.15** Zwierzęta Wajraka s. 3 - Ptaki z miasta **7.45** Wracając do Marka - film dok. **8.45** W pustyni i w puszczy - film przygodowy, Polska **11.05** Komedia małżeńska - komedia obyczajowa, Polska **13.25** Motylem jestem, czyli romans czterdziestolatka - komedia, Polska **15.25** Agent nr 1 - dramat wojenny, Polska **17.20** Pogranicze w ogniu s. 1 - serial **18.45** Pogranicze w ogniu s. 1 - serial **20.00** Bo we mnie jest seks - film biograficzny, Polska **22.05** Poszukiwany, poszukiwana - komedia, Polska **23.55** Haker - komedia sensacyjna, Polska **1.55** Dzień kobiet - dramat, Polska **4.20** Zgorszenie publiczne - komedia, Polska

ALE KINO+

7.00 Problem - kr. metr. **7.30** Nadzieja - dramat sensacyjny, Polska 2006 **9.30** Wyraj - kr. metr. **10.00** Bestia 3 (3, 4) - serial **12.00** Vera - Ukryta głębia - serial **13.55** King Kong żyje - film przygodowy, USA 1986 **16.00** Moi synowie - dramat, Belgia, Francja 2024 **18.15** Vera - Droga przez kłamstwa - serial **20.10** Premiera: Czarna rzeka - thriller, Francja, Belgia 2018 **22.25** Superposition - thriller, Dania 2023 **0.30** Na własnych warunkach - dramat obyczajowy, Francja, Tajwan 2024 **2.35** Kruk. Czorny Woron nie śpi (1) - serial **3.30** Cudownie ocalony - komedia obyczajowa, Polska 2004 **5.05** Meduzy - kr. metr. **5.15** Belfer 3 (7) - serial

AXN

6.00 FBI: Most Wanted - serial **7.30** Agenci NCIS: Hawaje - serial **9.20** Castle VIII - serial **11.10** Detektyw Monk III - serial **13.10** Agenci NCIS: Hawaje - serial **15.05** Agenci NCIS XIX - serial **16.05** Agenci NCIS XIX - serial **17.05** CSI: Kryminalne zagadki Las Vegas II - serial **18.05** CSI: Kryminalne zagadki Las Vegas II - serial **19.05** Castle VIII - serial **20.05** Castle VIII - serial **21.05** Premiera: Rekrut VIII - serial **22.05** Nocny lot - serial **23.05** CSI: Kryminalne zagadki Las Vegas II - serial **23.50** CSI: Kryminalne zagadki Las Vegas II - serial **0.50** Castle VIII - serial **1.50** Castle VIII - serial **2.45** Rekrut VIII - serial **3.40** FBI II - serial **4.35** Walker: Strażnik Teksasu - serial

TVP SPORT

6.00 Legendy miejskie **6.30** Legendy miejskie **7.10** Koszykówka kobiet - 3x3 - MŚ, Warszawa - finały K i M **8.15** Polska Liga Żeglarska **8.40** Koszykówka mężczyzn - NBA - play - off, Finał **9.55** Piłka nożna **11.50** Badminton - Finały Ekstraligi. **16.10** Koszykówka 3x3 - MŚ, Warszawa **17.55** Piłka nożna **20.05** Piłka nożna - eliminacje Mistrzostw Świata 2027 kobiet, Utrecht: Holandia - Polska **20.40** Piłka nożna - eliminacje Mistrzostw Świata 2027 kobiet, Utrecht: Holandia - Polska **23.15** Sportowy Wieczór **23.50** Piłka nożna - mecz towarzyski: Polska - Ukraina **2.00** Hokej na lodzie - NHL 2025 - play - off, Finał

EUROSPORT

13.30 Kolarstwo. Tour Auvergne 2.- 3. etap **17.15** Wspinaczka. World Series, Praga **18.30** Kolarstwo. Cycling show **19.00** Triathlon. T100 World Tour, San Francisco **19.30** Tenis. Roland Garros, Finał singla kobiet **20.00** Kolarstwo. Tour Auvergne - Rhône - Alpes 3. etap **21.30** Rajdy terenowe. Sarah Price chasing Dakar **22.30** Wspinaczka. World Series, Praga Finały prowadzenia **23.00** Wyścigi długodystansowe. 24 godziny Le Mans, MŚ

POLONIA 1

6.00 Remont na 5 **7.20** Remont na 5+ **8.15** Coś śmiesznego **8.30** Straż graniczna - serial **10.00** Gorączka w mieście - serial **13.00** Kobra - oddział specjalny - serial **15.05** Klejnot TV **17.05** Remont na 5+ **17.40** Uśmiechnij się **18.00** Klejnot TV **21.00** Zagadka tygodnia **22.25** Zagadka tygodnia **23.15** Juwelo **0.00** Kabaretowy Szał **1.45** Kabaretowy Szał bis **2.45** Kabaretowy Szał 2026 **4.50** Miłe rozmowy

eprasa.pl e1b551c53a

ŚRODA 10 CZERWCA

TVP 1

7.00 Transmisja Mszy Świętej
7.30 Rodzina święta
8.00 Serwis Info, Pogoda
8.15 Czterdziestolatek (8) - serial
9.10 Ranczo s.IV (52) - serial
10.10 Komisarz Alex (61) - serial
11.05 Ojciec Mateusz (168) - serial
12.00 Serwis Info
12.10 Agrobiznes
12.40 Magazyn Rolniczy
12.55 Dzikie imperium
14.00 Złoty chłopak (309) - serial
15.00 Serwis Info, Pogoda
15.25 Gra słów. Krzyżówka
16.00 Dziedzictwo (944) - serial
17.00 Teleexpress, Pogoda
17.25 Jaka to melodia?
18.05 Reporterzy - magazyn
18.25 Akacjowa 38 (887) - serial
19.30 Program informacyjny 19.30
19.55 Pytanie dnia
20.10 Sport, Pogoda
20.30 Prokurator (3) - serial
21.25 Film dok.
22.25 Niewinni czarodzieje - dramat, reż. Andrzej Wajda, wyk. Tadeusz Łomnicki, Krystyna Stypułkowska, Wanda Koczewska, Kalina Jędrusik, Teresa Szmigielówna, Zbigniew Cybulski, Roman Polański (HIT)
0.00 Śmierć nadejdzie jutro - film sensacyjny, USA, Wielka Brytania, reż. Lee Tamahori, wyk. Pierce Brosnan, Halle Berry, Judi Dench, John Cleese
2.10 Kaziu, Polska Ci dziękuje - film dok.
3.00 Mundial 2026 - FIFA World Cup 2026™ Countdown Concert

TVP 2

4.35 Na dobre i na złe
5.30 M jak miłość (1773) - serial
6.25 Pożyteczni.pl - magazyn
6.55 Barwy szczęścia (3331) - serial
7.30 Pytanie na śniadanie
11.30 Gwiazdorska kuchnia Ani
12.00 Rodzinka.pl s.I (7) - Jedna kobieta, czterech facetów - serial
12.35 Koło fortuny - teleturniej
13.15 Panna młoda (118) - serial
14.05 Va Banque (986) - teleturniej
14.35 Na sygnale (851) - Obcy w domu - serial
15.05 La Promesa - pałac tajemnic (408) - serial
16.00 Koło fortuny - teleturniej
16.35 Familiada - teleturniej
17.20 Panna młoda (119) - serial
18.15 Va Banque (987) - teleturniej
18.50 Jeden z dziesięciu - teleturniej
19.25 Barwy szczęścia (3331) - serial
20.05 Omnibus - szybcy i mądrzy /6/ - teleturniej
20.35 Omnibus - szybcy i mądrzy /6/ - dogrywka - teleturniej
20.55 Postaw na milion- teleturniej
21.50 Na sygnale (841) - Sąsiedzi - serial
22.20 Na sygnale (842) - Inne spojrzenie - serial
22.55 Ludzie i bogowie (11) - Na ratunek - serial
23.45 Ludzie i bogowie (12) - Powrót konfidenta - serial
0.45 Na tropach przeszłości (6) - serial
1.45 Nasz dom w górach (6) - serial
2.45 Implozja. Katastrofa Titana - film dok.

TVN

5.40 Uwaga!
5.55 Ukryta prawda
6.50 Kuchenne rewolucje - program kulinarno - rozrywkowy
7.45 Dzień Dobry TVN
11.20 Doradca smaku
11.25 Kuchenne rewolucje - program kulinarno - rozrywkowy
13.40 Ukryta prawda
16.50 Szpital św. Anny - serial
17.55 Detektywi
19.00 Fakty, Sport, Pogoda
19.55 Uwaga!
20.15 Na Wspólnej - serial

20.50 Król Artur: Legenda miecza - film przygodowy, USA, Wielka Brytania 2017, reż. Guy Ritchie, wyk. Charlie Hunnam, Astrid Berges - Frisbey, Jude Law, Djimon Hounsou, Eric Bana (HIT)
23.25 Diuna - film sci - fi, USA, Wielka Brytania, Kanada 2021, reż. Denis Villeneuve, wyk. Timotheé Chalamet, Rebecca Ferguson, Stellan Skarsgard, Oscar Isaac, Jason Momoa
2.40 Śmierć Diany: dwa śledztwa - serial
3.50 Szpital św. Anny - serial
4.50 Uwaga!
5.05 Nauka jazdy
5.30 Nic straconego

TVP POLONIA

7.30 Pytanie na śniadanie
11.30 Polacy na ratunek Żydom - Rodzina Tkaczyków
11.50 Przepis dnia s. VII
12.00 Serwis Info
12.10 Wiedźmin (2) Nauka - serial
13.05 Tajemnica Enigmy (8) - Smak zwycięstwa - serial
13.50 Polacy Światu - Kazimierz Skórewicz - magazyn
14.00 Profesor Michałowski. Droga do Faras - film dok.
15.00 Serwis Info
15.10 Zakochaj się w Polsce - Płock
15.35 20 x 20 lat TVP Kultura - Wilhelm Sasnal
16.00 Zaraz wracam (95) - serial
16.30 Barwy szczęścia (3322) - serial
17.00 Teleexpress
17.20 Gra słów. Krzyżówka - /1037/
17.50 Teleexpress Extra
18.10 Lila Kiejzik - portret - dok.
18.45 Panorama
19.20 Polacy Światu - Ludwik Kmicic - Skrzyński
19.30 Program informacyjny 19.30
19.55 Pytanie dnia
20.10 Sport, Pogoda
20.25 Dom nad rozlewiskiem (11, 12) - serial
22.15 Rozmowy (nie)wygodne - Maja Komorowska
22.45 Słowo daję! - Język emocji
22.55 62. KFPP w Opolu - Trzy ćwiartki Jacka Cygana - urodziny
23.15 Panorama
23.45 Człowiek z poczuciem - benefis Jacka Fedorowicza - widowisko
0.40 Zaraz wracam (95) - serial

iTVN

6.05 Lekarze - serial
6.55 Jestem z Polski
7.45 Dzień Dobry TVN - magazyn
11.20 Szpital św. Anny - serial
12.05 Detektywi 2 - serial
12.50 Na Wspólnej - serial
13.15 Doradca smaku
13.20 DeFacto - Flesz
13.30 Usterka
13.55 19 + - serial
14.20 Lekarze - serial
15.05 Zakochani po uszy - serial
15.30 Bez kompleksów - program lifestylowy
16.15 Inspirujące kobiety
16.40 Eks - tra zmiana 2
17.25 Doradca smaku
17.30 Szpital św. Anny - serial
18.15 Detektywi 2 - serial
19.00 Fakty
19.35 Młode gliny - serial
20.20 Pogoda
20.25 Uwaga!
20.40 Na Wspólnej - serial
21.05 Szpital św. Anny - serial
21.50 Jestem z Polski
22.35 Rośliny dla zielonych
23.00 Pułapka - serial
23.50 Sekrety życia - serial
0.35 Dziewczyny z Hollywood
0.50 Zagadki losu 2 - serial
1.35 Detektywi 2 - serial
2.20 Świat - magazyn
3.35 Fani czterech kółek
4.20 Fakty
4.55 Pogoda
5.00 Uwaga!
5.15 Młode gliny - serial

POLSAT

6.00 Nowy dzień
8.30 Malanowski i Partnerzy
9.00 Malanowski i Partnerzy
9.30 Trudne sprawy
11.30 Gliniarze
14.40 Dlaczego ja?
15.50 Wydarzenia, Pogoda
16.20 Interwencja
16.30 Na ratunek 112
17.00 Gliniarze
18.00 Pierwsza miłość
18.50 Wydarzenia, Sport, Pogoda
19.15 Gość Wydarzeń
19.55 Milionerzy

20.35 7 rzeczy, których nie wiecie o facetach - komedia, Polska, 2016, reż. Kinga Lewińska, wyk. Alicja Bachleda Curuś, Aleksandra Hamkało, Dominika Kluźniak, Zbigniew Zamachowski, Maciej Zakościelny (HIT)
23.05 Jak ukradłem 100 milionów - komedia kryminalna, Polska, 2024, reż. Michał Węgrzyn, wyk. Antoni Królikowski, Zuzanna Zielińska, Małgorzata Socha, Michał Żebrowski
1.10 Chiński zodiak - film akcji, Chiny, 2013, reż. Jackie Chan, wyk. Jackie Chan, Shu Qi, Oliver Platt, Daniel Wu, Kwon Sang - woo, Alaa Safi
3.35 Nasz nowy dom

POLSAT 2

6.30 Nasz nowy dom **7.30** Na ratunek 112 **8.30** Sekrety rodziny **9.30** Sekrety rodziny **10.30** Sekrety rodziny **11.30** Trudne sprawy **12.30** Dlaczego ja? **14.30** Świat według Kiepskich **15.30** Świat według Kiepskich **16.30** Świat według Kiepskich **17.00** 48H. Zaginieni **19.00** Gliniarze **20.00** Ślad **21.00** Gliniarze **22.00** Ambulans **23.00** Świat według Kiepskich **0.00** Ślad **1.00** Zdrady II **2.05** Wydarzenia wieczorne **2.45** Ewa gotuje **3.30** Magazyn Atleci Polsat Sport 2026 **4.00** Magazyn Atleci Polsat Sport 2026 **4.35** Magazyn Atleci Polsat Sport 2026 **5.10** Drwale i inne opowieści Bieszczadu **5.30** Telezakupy TV Okazje

SUPER POLSAT

6.45 SuperLudzie Extra **6.55** Na ratunek 112 **7.55** Doktor Martin **10.00** Wydarzenia 24 **10.30** SuperLudzie **11.30** Świat według Kiepskich **13.30** Bitwa o palety **14.30** Hell's Kitchen - Piekielna Kuchnia **16.00** Ninja Warrior Polska **17.55** Świat według Kiepskich **20.00** Złomiarze **21.00** 7 sekund - film sensacyjny, USA, Szwajcaria, Wielka Brytania, 2005, reż. Simon Fellows, wyk. Wesley Snipes, Tamzin Outhwaite, Deobia Oparei, Georgina Rylance, Pete Lee - Wilson, Serge Soric **23.00** S.W.A.T.: Miasto w ogniu - film sensacyjny, USA, 2011, reż. Benny Boom **0.50** Świat według Kiepskich **4.00** Nasz nowy dom

TVN 24

PASMO „WSTAJESZ I WIESZ" **6.00** Serwis informacyjny **7.30** Rozmowa Piaseckiego **8.00** Serwis informacyjny **9.55** Biznes PASMO „DZIEŃ NA ŻYWO" **10.00** Serwis informacyjny **10.55** Biznes **11.00** Serwis informacyjny **11.55** Biznes **12.00** Serwis informacyjny **13.55** Biznes **14.00** Serwis informacyjny **14.55** Biznes **15.00** 15 NA ŻYWO **16.00** Fakty po południu PASMO „WIECZÓR" **18.00** Tak jest **19.15** Serwis informacyjny **19.30** Fakty po Faktach **20.00** Kropka nad i **20.30** Czarno na białym **21.00** Polska i Świat **22.00** Szkło kontaktowe **23.00** Dzień po dniu **0.25** Biznes PASMO „PROGRAM POWTÓRKOWY" **0.45** Fakty po Faktach **1.20** Kropka nad i

TVP KULTURA

6.10 Tacy byliśmy - Anna Jantar
6.40 Tamte lata, tamte dni - Feliks Falk - magazyn
7.25 Pan wzywał, Milordzie? II (2) - Strajk - serial
8.25 Klub profesora Tutki (6) - serial
9.00 Zmiennicy (13) - serial
10.10 Wenecja - dramat, Polska
12.30 Legendy Paryża - opowieść o sztuce XIX wieku (2) - 1834 - 1848 / W życiu jak w powieści - serial dok.
13.30 Kariera Nikodema Dyzmy (1) - serial
14.35 Klub szachistów - film TVP
15.20 Księżniczka w oślej skórze - komedia, Francja
17.00 Zmiennicy (14) - Pocałuj mnie, Kasiu - serial
18.10 Muzeum Polskiej Piosenki - /24/ - „Boskie Buenos" - Maanam
18.30 Informacje kulturalne
18.55 Pan wzywał, Milordzie? II (3) - Siła pieniądza - serial
20.00 Powrót Sherlocka Holmesa (2) - Szkoła Priory - serial
21.05 Sonata - film fabularny, Polska, reż. Bartosz Blaschke, wyk. Michał Sikorski, Łukasz Simlat (HIT)
23.15 Sagrada Familia - wyzwanie dla Gaudiego - film dok.
0.20 Kino bez granic - Tommaso - film fabularny, Grecja, USA
2.30 Międzynarodowy Jazzowy Konkurs Skrzypcowy im. Zbigniewa Seiferta - Koncert Laureatów
3.20 Sibelius. Siedem symfonii - Druga symfonia - serial dok.

TVP HISTORIA

6.25 Był taki dzień - 10 czerwca - felieton
6.30 Wojownicy czasu - cykl dok.
7.10 Wojownicy czasu - cykl dok.
7.50 Wojownicy czasu - cykl dok.
8.30 Pogranicze w ogniu (20) - serial
9.35 Listy śmierci - film dok.
10.25 Klucz wileński - film dok.
11.45 Zwierzęta, które zmieniły historię - film dok.
12.55 Nieznana wojna na Północy s. II (6) - serial dok.
14.00 Królowie (33) - Trucizna - serial
14.35 Pogranicze w ogniu (21) - serial
15.45 Sensacje XX wieku - Szabla Polska - widowisko
16.40 Sensacje XX wieku - Księga szpiegów - Cycero - cykl dok.
17.05 Sensacje XX wieku - Księga szpiegów - Dulles - cykl dok.
17.40 Czas honoru (72) - Zakładniczka - serial
18.35 Encyklopedia II wojny światowej - Piramidy XX wieku
19.00 Encyklopedia II wojny światowej - Rommel - cykl dok.
19.25 Królowie (72) - serial
20.00 Ekstradycja III (2) - serial
21.05 Dzień, który zmienił Azję (3, 4)
23.05 Sensacje XX wieku - Bitwa o Suez - cykl dok.
23.35 Sensacje XX wieku - Tragedia na pustyni - cykl dok.
0.15 Sensacje XX wieku - Więzień specjalny - cykl dok.
1.20 Encyklopedia II wojny światowej - Droga przez piekło, cz. 1 - cykl dok.

TV 4

6.00 Strażnik Teksasu
7.00 Strażnik Teksasu
7.55 Bogaty Dom - Biedny Dom
8.55 Policjantki i Policjanci
9.55 Policjantki i Policjanci
10.55 Na ratunek 112
11.25 Na ratunek 112
11.55 Dlaczego ja?
12.55 Dlaczego ja?
13.55 Trudne sprawy
14.55 Trudne sprawy
15.55 Trudne sprawy
16.55 Policjantki i Policjanci
18.00 Łowcy Skarbów. Kto da więcej
19.00 Policjantki i Policjanci
20.00 Uroczysko
20.30 Uroczysko
21.05 Sprawiedliwi - Wydział Kryminalny
22.05 Sprawiedliwi. Trójmiasto
23.05 Wyspa strachu - thriller, USA, 2009, reż. David Twohy, wyk. Steve Zahn, Timothy Olyphant, Milla Jovovich, Kiele Sanchez, Chris Hemsworth (HIT)
1.05 Love Island. Wyspa miłości
2.10 Hardkorowy lombard
2.40 Interwencja

TTV

6.20 DeFacto
6.50 Diabelnie boskie - serial
7.20 Ukryta prawda
8.20 Kartoteka
8.45 Kartoteka
9.05 Kartoteka
9.45 Kartoteka
10.30 Detektywi
11.30 Detektywi
12.30 Zakup w ciemno
13.30 Zakup w ciemno
14.30 Kartoteka
15.35 Kartoteka
16.45 Express, Pogoda, Sport
17.05 Idź na całość
18.05 Zakup w ciemno Extra
18.45 Damy i wieśniaczki. PL
19.45 Express, Pogoda
20.05 Zakup w ciemno
21.05 Zakup w ciemno Extra
21.45 Express, Pogoda
22.00 Idź na całość
23.00 Gogglebox. Przed telewizorem
0.00 Nic do zgłoszenia
1.00 Życie na kredycie
1.35 Życie na kredycie
2.10 Dobra robota
3.10 Detektywi. Na zlecenie
4.00 Detektywi. Na zlecenie

TVN 7

5.20 Ten moment
5.55 Szkoła - program obyczajowy
8.45 Ukryta prawda
11.55 W - 11 Wydział Śledczy - program kryminalny
14.00 Detektywi
15.00 Szpital - program obyczajowy
16.00 Sędzia Anna Maria Wesołowska
18.00 Sekrety życia
19.00 Ukryta prawda
20.00 Przemytnik - film sensacyjny, USA, Kanada 2018, reż. Clint Eastwood, wyk. Clint Eastwood, Bradley Cooper, Laurence Fishburne, Alison Eastwood (HIT)
22.30 Wszyscy święci New Jersey - film sensacyjny, USA 2021, reż. Alan Taylor, wyk. Alessandro Nivola, Leslie Odom Jr, Vera Farmiga, Michael Gandolfini,
1.00 Zakonnica - horror, USA 2018, reż. Corin Hardy, wyk. Demián Bichir, Taissa Farmiga, Jonas Bloquet, Bonnie Aarons, Ingrid Bisu, Patrick Wilson, Vera Farmiga
3.10 Żyjąc z potworem
4.05 Fachowcy
4.50 Koniec programu

TV PULS

6.00 Policjanci z Miami - serial
8.00 Kobra - oddział specjalny - serial
10.00 Maria z przedmieścia - serial
12.00 Nie igraj z aniołem - serial
13.00 Wspaniałe stulecie - serial
14.00 Kurierzy - serial
15.00 Lombard: Życie pod zastaw
16.00 Lombard: Życie pod zastaw
17.00 Kurierzy - serial
18.00 Lombard: Życie pod zastaw
19.00 Lombard: Życie pod zastaw
20.00 Nocny łowca - thriller, Kanada 2018, reż. David Raymond, wyk. Alexandra Daddario, Ben Kingsley, Brendan Fletcher, Henry Cavill, Stanley Tucci (HIT)
22.05 Wojownik - dramat, USA 2011, reż. Gavin O'Connor, wyk. Frank Grillo, Jennifer Morrison, Joel Edgerton, Nick Nolte, Tom Hardy
0.55 Drapieżnik - thriller, USA 2007, reż. Andrew Lau, wyk. Avril Lavigne, Claire Danes, KaDee Strickland, Richard Gere
3.10 Dzielnica strachu - serial
4.15 Menu na miarę
5.00 Dzielnica strachu - serial

TV REPUBLIKA

8.00 Michał Rachoń **9.01** Po **9.00** **10.01** Po **10.00** **11.01** Po **11.00** **12.00** W samo południe **12.30** Republika dzień - serwis informacyjny **12.45** Republika dzień **16.15** Republika dzień **16.55** Express Republiki **17.10** Express Republiki+ **17.35** Miłosz Kłeczek zaprasza **18.55** Sport w Republice **18.58** Prognoza pogody **19.00** Dzisiaj - serwis informacyjny **20.20** Gość „Dzisiaj" **20.50** W punkt **22.15** Piachem w tryby **22.55** Mówi się **23.20** Codziennie *****burza **23.35** Republika wieczór **0.10** Ekonomia raport - flash **0.15** Express Republiki **0.30** Express Republiki+ **0.50** Poland Daily **0.59** Poland Daily

TV TRWAM

14.20 Muzyczne chwile **14.30** Orędowniczka w codzienności **15.00** Z Ewangelią w Krainie Rajskiego Ptaka **15.50** Ma się rozumieć **16.00** Informacje dnia **16.10** Na zdrowie **16.30** Podróż Apostolska Papieża Leona XIV do Hiszpanii **17.30** Po stronie prawdy **17.55** Poczet Wielkich Polaków **18.00** Anioł Pański **18.05** Informacje dnia **18.15** Rozmowy niedokończone **19.20** Odnaleźć siebie **19.30** Podróż Apostolska Papieża Leona XIV do Hiszpanii **21.00** Apel Jasnogórski **21.20** Informacje dnia **21.40** Polski Punkt Widzenia **22.00** Przetrwaliśmy **22.30** Gdy kwitną kasztany. Nasz Nazaret **23.25** Poznań Bez Serca

KINO POLSKA

6.00 Zwierzęta Wajraka s. 3 **6.25** Och! Kabaret s. 1 **7.15** Polska z góry. Zamki, dworki i pałace s. 3 - Sudeckie warownie **7.45** Basia sama w domu - komedia, Polska **9.40** Wagary - kr. metr. **10.10** Polska Kronika Filmowa **10.35** Złoty pociąg cz. 1 - film wojenny, Polska **12.10** Złoty pociąg cz. 2 - film wojenny, Polska **13.55** Pan Wołodyjowski - film historyczny, Polska **17.15** Pogranicze w ogniu s. 1 - serial **18.50** Pogranicze w ogniu s. 1 - serial **20.00** Ekstradycja s. 2 - serial **21.10** Ekstradycja s. 2 - serial **22.20** Misja Afganistan - Porachunki - serial **23.30** Seksmisja - komedia, Polska **2.20** Wymyk - dramat, Polska **4.20** Obudź się - dramat, Polska

STOPKLATKA

8.55 Robert Makłowicz: Dubaj **9.45** Robert Makłowicz: Grecja **10.40** Pyszne Dania w 10 minut z Julią Oleś s. 2 **10.55** Górski lekarz - serial **13.00** Katastrofy w przestworzach - serial **16.00** MacGyver s. 3 - serial **18.00** Wojny magazynowe Kanada s. 2 **19.10** Aukcja w ciemno s. 1 **20.00** 12 godzin - film akcji, USA **22.00** Boże Ciało - dramat, Polska **0.15** Zderzenie - film kryminalny, Wlk. Brytania, Niemcy

TV 6

6.00 Więzienie **6.55** Policjantki i Policjanci **8.55** Kobra - oddział specjalny **10.55** 48H. Zaginieni **13.55** Policjantki i Policjanci **14.55** Uroczysko **15.25** Uroczysko **16.00** Kobra - oddział specjalny **18.00** Strażnik Teksasu **19.00** Strażnik Teksasu **20.00** CSI: Kryminalne zagadki Nowego Jorku **22.00** Czarna lista **23.00** Sprawiedliwi - Wydział Kryminalny **1.00** Kości **2.00** Kości **3.00** Septagon **5.05** Nona i jej córki

TELE 5

9.50 Muzyka **10.00** Remont na 5+ **10.30** Dekalog zdrowego i szczęśliwego życia **11.00** Muzyka **11.10** Telezakupy **12.50** Muzyka **13.00** Straż graniczna - serial **14.35** Uśmiechnij się **14.45** Orange Is the New Black - serial **17.00** Kabaretowy Szał **20.00** Kabaretowy Szał 2026 **22.00** Kabaretowy Szał **23.00** Gorączka złota - serial **0.00** Auto zakup **3.00** Kobra - oddział specjalny - serial

ITVS

5.21 Śląska karuzela **6.32** Klachy i Lachy **7.32** Kuchnia po śląsku **7.57** Kuchnia po śląsku **8.22** Przy muzyce po śląsku **9.42** Szlagierowa biesiada **11.12** Koncert życzeń **12.00** Perły Śląska **12.25** KONCERT TVS **13.58** Muzyczny kącik Damiana Holeckiego **14.43** Klachy i Lachy **16.03** Przy muzyce po śląsku **16.23** Przy muzyce po śląsku **16.43** Przy muzyce po śląsku **17.03** Szlagierowa biesiada **18.36** Koncert życzeń **20.00** Koncert życzeń **21.24** Śląska karuzela **22.35** Klachy i Lachy **23.35** Kuchnia po śląsku **0.00** Przy muzyce po śląsku **0.20** Przy muzyce po śląsku **0.40** Przy muzyce po śląsku **1.00** Szlagierowa biesiada **2.33** Koncert życzeń

SILESIA

6.00 Telesprzedaż **10.00** Dzisiaj w regionie **10.05** Pogoda **10.20** Muzyczne dzień dobry **12.05** Dzisiaj w regionie **12.10** Pogoda **12.25** Muzyczne dzień dobry **13.35** Emeryci na tropie - serial **14.40** Doktor Kleist - lekarz rodzinny **15.45** Doktor z alpejskiej wioski - serial **16.50** Wydział kryminalny Kitzbühel **17.55** Doktor z alpejskiej wioski - serial **18.50** Doktor Kleist - lekarz rodzinny **19.50** Kino TVS **21.50** Kino TVS **23.35** Doktor z alpejskiej wioski - serial **0.30** Doktor Kleist - lekarz rodzinny **1.35** Wydział kryminalny Kitzbuhel - serial **2.35** Emeryci na tropie - serial **3.35** Wydział kryminalny Kitzbuhel - serial **4.30** Kulinarny z migaczem **5.35** Pasmo ciekawostek

ALE KINO+

6.30 Polska z góry 3 (6) - Podlasie Wschodnie **7.00** Wolna krowa - kr. metr. **7.40** Ciotka Hitlera - dramat wojenny, Polska 2021 **9.20** The Hero - kr. metr. **10.00** Bestia 3 (5, 6) - serial **12.05** Vera - Droga przez kłamstwa - serial **14.10** Stan wyjątkowy - komedia, Czechy 2024 **16.15** Nasze córki - dramat, Austria, Belgia, Holandia 2025 **18.15** Vera - Przynęta - serial **20.10** Premiera: Wiem, co widziałam (3, 4) - serial **22.10** Zbrodnie w Ystad (1, 2) - serial **23.55** Poza nocą (1, 2) - serial **2.15** Kruk. Czorny Woron nie śpi (2) - serial **3.10** Kobieta na dachu - dramat, Polska 2022 **4.45** Tylko do świtu - kr. metr. **5.15** Belfer 3 (8) - serial

AXN

6.05 FBI: Most Wanted - serial **7.35** Agenci NCIS: Hawaje - serial **9.25** Castle VIII - serial **11.15** MacGyver - serial **12.15** MacGyver - serial **13.10** Agenci NCIS: Hawaje - serial **14.10** Agenci NCIS: Hawaje - serial **15.10** Agenci NCIS XIX - serial **17.05** CSI: Kryminalne zagadki Las Vegas II - serial **19.05** Castle VIII - serial **20.05** Castle VIII - serial **21.05** Premiera: Zabójcza broń III - serial **22.05** Premiera: Zabójcza broń III - serial **23.00** CSI: Kryminalne zagadki Las Vegas II - serial **23.45** CSI: Kryminalne zagadki Las Vegas II - serial **0.40** Castle VIII - serial **1.40** Castle VIII - serial **2.35** Zabójcza broń III - serial **3.30** FBI II - serial **4.25** Walker: Strażnik Teksasu - serial

TVP SPORT

6.15 Legendy miejskie **7.20** Koszykówka 3x3 - MŚ, Warszawa - podsumowanie **9.05** Hokej na lodzie - NHL 2025 - play - off, Finał **10.05** Piłka nożna **11.55** Pełnosprawni **12.25** Kamerą TVP SPORT **13.10** Rajdowe Samochodowe MP : Rajd Nadwiślański **13.45** Piłka nożna - eliminacje Mistrzostw Świata 2027 kobiet, Utrecht: Holandia - Polska **15.55** Droga do Mundialu 2026 - magazyn **17.00** Boks - Polska Liga Boksu, 7. kolejka **20.05** Odliczanie do Mundialu - zapowiedź - magazyn **22.00** Sportowy Wieczór **22.30** Piłka nożna - mecz towarzyski, Warszawa, Stadion Narodowy: Polska - Nigeria

EUROSPORT

11.00 Wyścigi długodystansowe. MŚ, 24 godziny Le Mans 2025 **12.30** Kolarstwo. Cycling show **13.00** Kolarstwo. Giro d'Italia kobiet **14.00** Kolarstwo. Tour Auvergne 3. - 4. etap **17.15** Kolarstwo. Circuit Franco - Belge **18.30** Wyścigi długodystansowe. MŚ, 24 godziny Le Mans **20.15** Rajdy terenowe. Sarah Price chasing Dakar **21.15** Wyścigi długodystansowe. MŚ, 24 godziny Le Mans **0.15** Kolarstwo. Tour Auvergne - Rhône - Alpes, 4. etap

POLONIA 1

6.00 Remont na 5 **7.20** Remont na 5+ **8.15** Coś śmiesznego **8.30** Straż graniczna - serial **10.00** Gorączka w mieście - serial **13.00** Kobra - oddział specjalny - serial **15.05** Klejnot TV **17.05** Remont na 5+ **17.40** Uśmiechnij się **18.00** Klejnot TV **21.00** Zagadka tygodnia **21.50** Klub Magii **22.25** Zagadka tygodnia **23.15** Juwelo **0.00** Kabaretowy Szał **1.55** Kabaretowy Szał bis **2.55** Kabaretowy Szał 2026

eprasa.pl e1b551c53a

CZWARTEK 11 CZERWCA

TVP 1

7.00 Transmisja Mszy Świętej
7.30 Pełnia Wiary - magazyn
8.00 Serwis Info, Pogoda
8.15 Czterdziestolatek (9) - serial
9.15 Ranczo s.V (53) - serial
10.10 Komisarz Alex (62) - serial
11.05 Ojciec Mateusz (169) - serial
12.00 Serwis Info
12.10 Agrobiznes
12.40 To się opłaca - magazyn
13.00 Sprawa dla reportera
14.00 Złoty chłopak (310) - serial
15.00 Serwis Info, Pogoda
15.25 Gra słów. Krzyżówka
16.00 Dziedzictwo (945) - serial
17.00 Teleexpress, Pogoda
17.25 Jaka to melodia?
18.05 Reporterzy - magazyn
18.25 Akacjowa 38 (888) - serial
19.30 Program informacyjny 19.30
19.55 Pytanie dnia
20.10 Sport, Pogoda
20.25 Mundial 2026 - Meksyk - RPA
23.35 Morderstwa w Honfleur - film kryminalny, Francja, reż. Christelle Raynal, wyk. Helene Seuzaret, Bernard Farcy, Mouloud Turki (HIT)
1.15 Niewinni czarodzieje - dramat, reż. Andrzej Wajda, wyk. Tadeusz Łomnicki, Krystyna Stypułkowska, Wanda Koczewska, Kalina Jędrusik, Teresa Szmigielówna, Zbigniew Cybulski, Roman Polański
2.50 KFPP Opole - 63. KFPP w Opolu - Superjedynki
3.45 Wykrywacz kłamstw
4.05 Pytanie dnia
4.30 Reporterzy - magazyn

TVP 2

4.30 Na dobre i na złe
5.30 M jak miłość (1774) - serial
6.20 Operacja zdrowie
6.55 Barwy szczęścia (3332) - serial
7.30 Pytanie na śniadanie
11.30 Rodzinka.pl s.I (8) - Święta, święta i po świętach - serial
12.00 Rodzinka.pl s.I (9) - Niedaleko pada jabłoń od jabłka - serial
12.35 Koło fortuny - teleturniej
13.15 Panna młoda (119) - serial
14.05 Va Banque (987) - teleturniej
14.35 Na sygnale (852) - Kłamstwu stanowcze nie! - serial
15.05 La Promesa - pałac tajemnic (409) - serial
16.00 Koło fortuny - teleturniej
16.35 Familiada - teleturniej
17.20 Panna młoda (120) - serial
18.15 Va Banque (988) - teleturniej
18.50 Jeden z dziesięciu - teleturniej
19.25 Barwy szczęścia (3332) - serial
20.05 Omnibus - szybcy i mądrzy /7/ - teleturniej
20.35 Omnibus - szybcy i mądrzy /7/ - dogrywka - teleturniej
20.55 Kocham Cię, Polsko! - zabawa quizowa
22.30 Daleko od szosy (2) - Prawo jazdy - serial
23.50 Ludzie i bogowie (13) - Akwarium - serial
0.50 O północy w Paryżu - komediodramat, USA, Hiszpania, Francja, reż. Woody Allen, wyk. Owen Wilson, Rachel McAdams, Marion Cotillard, Michael Sheen, Kathy Bates (HIT)
2.30 Rodzinka.pl - serial

TVN

5.40 Uwaga!
5.55 Ukryta prawda
6.50 Kuchenne rewolucje
7.45 Dzień Dobry TVN
11.20 Doradca smaku
11.25 Kuchenne rewolucje
13.40 Ukryta prawda
14.40 Ukryta prawda
15.45 Ukryta prawda
16.50 Szpital św. Anny - serial
17.55 Detektywi
19.00 Fakty, Sport, Pogoda
19.55 Uwaga!
20.15 Na Wspólnej - serial
20.50 Kuchenne rewolucje - program kulinarno - rozrywkowy

22.00 Słaba płeć? - komedia, Polska 2015, reż. Krzysztof Lang, wyk. Olga Bołądź, Piotr Adamczyk, Piotr Głowacki, Katarzyna Figura, Marcin Korcz (HIT)
0.00 Szefowie - wrogowie II - komedia, USA 2014, reż. Sean Anders, wyk. Jason Bateman, Jason Sudeikis, Charlie Day, Jennifer Aniston, Kevin Spacey, Jamie Foxx, Chris Pine, Christoph Waltz
2.30 Szpital św. Anny - serial
3.30 Uwaga!
3.45 CSI: Kryminalne zagadki Las Vegas - serial
4.45 Nauka jazdy

TVP POLONIA

7.00 Jedzenie ma znaczenie (23)
7.30 Pytanie na śniadanie
11.30 Stacja Innowacja (23)
11.50 Przepis dnia s. VII
12.00 Polacy Światu - Zygmunt Gorgolewski - magazyn
12.10 Dom nad rozlewiskiem (11, 12) - serial
13.50 Daję słowo - Maciej Orłoś - Anna Dymna - talk - show
14.40 Turystyczna Jazda
15.00 Słowo daję! - Galicyzmy w polszczyźnie - magazyn
15.10 Tamte lata, tamte dni - Andrzej Pągowski
15.40 Słownik polsko@polski
16.10 Na festiwalowej scenie - Edyta Górniak
16.30 Barwy szczęścia (3323) - serial
17.00 Gra słów. Krzyżówka - /1038/
17.30 Teleexpress
17.50 Teleexpress Extra
18.15 UNESCO: Skarby Polski - Krzemionki Opatowskie
18.45 Info Wilno
19.05 Wileńszczyzna w obiektywie
19.15 Ranczo (23) - serial
20.10 Program informacyjny 19.30
20.40 Pogoda
20.50 Korona Gór Polski - Łysica
21.20 Polonia 24. Tygodnik
22.25 Profilerka Jastrze (6) - serial
23.15 Dziennik Regionów
23.40 Taniec z rosyjskim niedźwiedziem, cz. 3 - film dok.
0.35 Polacy Światu - Gustaw Zieliński - magazyn
0.40 Rodzinka.pl s. XIV (260) - serial
1.10 Kresowe grody i rody (13)
1.30 Program informacyjny 19.30

iTVN

6.05 Lekarze - serial
6.55 Jestem z Polski
7.45 Dzień Dobry TVN - magazyn
11.20 Szpital św. Anny - serial
12.05 Detektywi 2 - serial
12.50 Na Wspólnej - serial
13.15 Doradca smaku
13.20 DeFacto - Flesz
13.30 Inspirujące kobiety
13.55 19 + - serial
14.20 Lekarze - serial
15.05 Zakochani po uszy - serial
15.30 Kuchenne rewolucje
16.15 Życie na kredycie
16.40 Weekendowa metamorfoza 2 - program rozrywkowy
17.30 Szpital św. Anny - serial
18.15 Detektywi 2 - serial
19.00 Fakty
19.35 Młode gliny - serial
20.20 Pogoda
20.25 Uwaga!
20.40 Na Wspólnej - serial
21.05 Szpital św. Anny - serial
21.50 Babski biznes 2 - program lifestylowy
22.35 Usterka
23.00 Ciężarówką przez Chile
23.45 Sekrety życia - serial
0.30 Doradca smaku
0.35 Dziewczyny z Hollywood
0.50 Jestem z Polski
1.35 Detektywi 2 - serial
2.20 Świat - magazyn
3.35 Eks - tra zmiana 2
4.20 Fakty
4.55 Pogoda
5.00 Uwaga!
5.15 Młode gliny - serial

POLSAT

6.00 Nowy dzień
8.30 Malanowski i Partnerzy
9.30 Trudne sprawy
11.30 Gliniarze
14.00 Liga Narodów w siatkówce mężczyzn: Polska - Słowenia
16.30 Na ratunek 112
17.00 Gliniarze
18.00 Pierwsza miłość
18.50 Wydarzenia, Sport, Pogoda
19.15 Gość Wydarzeń
19.55 Milionerzy

20.35 Tylko nie ty - komedia romantyczna, USA, Australia, 2023, reż. Will Gluck, wyk. Sydney Sweeney, Alexandra Shipp, Glen Powell, GaTa, Hadley Robinson, Michelle Hurd (HIT)
22.50 Projektantka - komediodramat, Australia, 2015, reż. Jocely Moorhouse, wyk. Kate Winslet, Liam Hemsworth, Hugo Weaving, Judy Davis
1.30 Bejbi Blues - dramat obyczajowy, Polska, 2012, reż. Katarzyna Rosłaniec, wyk. Magdalena Berus, Nikodem Rozbicki, Michał Trzeciakowski, Magdalena Boczarska, Renata Dancewicz, Katarzyna Figura, Jan Frycz
3.45 Kabaretowa Ekstraklasa
4.40 Disco Gramy

POLSAT 2

6.30 Nasz nowy dom **7.30** Na ratunek 112 **8.30** Sekrety rodziny **9.30** Sekrety rodziny **10.30** Sekrety rodziny **11.30** Trudne sprawy **12.30** Dlaczego ja? **14.30** Świat według Kiepskich **15.30** Świat według Kiepskich **16.30** Świat według Kiepskich **17.00** 48H. Zaginieni **19.00** Gliniarze **20.00** Ślad **21.00** Gliniarze **22.00** Komisarz Mama **23.00** Świat według Kiepskich **23.30** Świat według Kiepskich **0.00** Ślad **1.00** Zdrady II **2.05** Wydarzenia wieczorne **2.45** Ewa gotuje **4.00** SuperLudzie **4.30** SuperLudzie **5.10** Drwale i inne opowieści Bieszczadu **5.30** Telezakupy TV Okazje

SUPER POLSAT

6.45 SuperLudzie Extra **7.00** Na ratunek 112 **8.00** Doktor Martin **9.00** Doktor Martin **10.00** Wydarzenia 24 **10.30** SuperMocni **11.00** SuperMocni **11.30** Świat według Kiepskich **13.30** Bitwa o palety **14.30** Hell's Kitchen - Piekielna Kuchnia **16.30** Ninja Warrior Polska **18.25** Świat według Kiepskich **20.00** Złomiarze **21.05** Holmes i Watson - komedia kryminalna, USA, Kanada, 2018, reż. Etan Cohen, wyk. Will Ferrell, John C. Reilly, Ralph Fiennes, Rebecca Hall, Rob Brydon, Kelly Macdonald, Pam Ferris **22.55** Siedmiu wspaniałych - western, USA, Australia, 2016 **1.35** Świat według Kiepskich **4.00** Nasz nowy dom

TVN 24

PASMO „WSTAJESZ I WIESZ" **6.00** Serwis informacyjny **7.30** Rozmowa Piaseckiego **8.00** Serwis informacyjny **9.55** Biznes PASMO „DZIEŃ NA ŻYWO" **10.00** Serwis informacyjny **10.55** Biznes **11.00** Serwis informacyjny **11.55** Biznes **12.00** Serwis informacyjny **13.55** Biznes **14.00** Serwis informacyjny **14.55** Biznes **15.00** 15 NA ŻYWO **16.00** Fakty po południu PASMO „WIECZÓR" **18.00** Tak jest **19.15** Serwis informacyjny **19.30** Fakty po Faktach **20.00** Kropka nad i **20.30** Czarno na białym **21.00** Polska i Świat **22.00** Szkło kontaktowe **23.00** Dzień po dniu **0.25** Biznes PASMO „PROGRAM POWTÓRKOWY" **0.45** Fakty po Faktach **1.20** Kropka nad i

TVP KULTURA

6.15 Tacy byliśmy - 2 plus 1
6.50 Tamte lata, tamte dni - Andrzej Pągowski
7.25 Pan wzywał, Milordzie? II (3) - Siła pieniądza - serial
8.30 Klub profesora Tutki (7) - O kobiecie interesującej - serial
9.00 Zmiennicy (14) - serial
10.15 Księżniczka w oślej skórze - komedia, Francja
11.55 Klub szachistów - film TVP
12.40 Anhelli - film kr. metr.
13.05 Reżyserzy - Steven Spielberg
14.05 Kariera Nikodema Dyzmy (2) - serial
15.10 Jańcio Wodnik - film obyczajowy, Polska
17.05 Zmiennicy (15) - Nasz najdroższy - serial
18.15 Dzień, w którym umarła gwiazda rocka - Whitney Houston - cykl dok.
18.55 Pan wzywał, Milordzie? II (4) - Trzy Wazony - serial
20.00 Czwartkowy klub filmowy - Wstęp do filmu - Wałęsa. człowiek z nadziei
20.05 Czwartkowy klub filmowy - Wałęsa. Człowiek z nadziei - film biograficzny, Polska (HIT)
22.20 The Rolling Stones - Totally Stripped - film dok.
0.05 Panorama kina polskiego - Sonata - film fabularny, Polska
2.15 Kino nocne - La Gomera - komedia, Niemcy, Rumunia, Francja, Szwecja
4.00 Informacje kulturalne
4.30 Podróże z historią s. II (17) - Sekrety browarnego kotła

TVP HISTORIA

6.25 Był taki dzień - 11 czerwca
6.30 Było, nie minęło (367)
7.00 Było, nie minęło (366)
7.30 Było, nie minęło (365)
8.00 Było, nie minęło (364)
8.30 Pogranicze w ogniu (21) - serial
9.50 Wszystkie kolory świata - Bali, mityczna wyspa Azji - serial dok.
10.55 Podziemne Włochy - Todi i Tarquinia (2) - serial dok.
12.00 Dzień, który zmienił Azję (3, 4)
14.00 Królowie (34) - serial
14.35 Pogranicze w ogniu (22) - serial
15.45 Sensacje XX wieku - Najwierniejszy żołnierz Hitlera - cykl dok.
16.40 Sensacje XX wieku - Strażnicy skarbów - widowisko
17.40 Czas honoru (73) - serial
18.40 Encyklopedia II wojny światowej - Podwodna wojna cz. 1 - cykl dok.
19.10 Flesz historii
19.35 Królowie (73) Zdrada - serial
20.10 Ekstradycja III (3) - serial
21.10 Zbrodnie sprzed lat - Krew w Białym Mieście - cykl dok.
22.05 Od stepów Kubania po Niepodległość - film dok.
23.10 Sensacje XX wieku - Tajna wojna, cz. 1 - cykl dok.
23.45 Sensacje XX wieku - Tajna wojna, cz. 2 - cykl dok.
0.15 Sensacje XX wieku - Tajemniczy dr Sorge - cykl dok.
0.50 Sensacje XX wieku - Chińska bomba atomowa - cykl dok.
1.25 Encyklopedia II wojny światowej - Droga przez piekło, cz. 2 - cykl dok.

TV 4

6.00 Strażnik Teksasu
7.00 Strażnik Teksasu
7.55 Bogaty Dom - Biedny Dom
8.55 Policjantki i Policjanci
9.55 Policjantki i Policjanci
10.55 Na ratunek 112
11.25 Na ratunek 112
11.55 Dlaczego ja?
13.55 Trudne sprawy
14.55 Trudne sprawy
15.55 Trudne sprawy
16.55 Policjantki i Policjanci
18.00 Łowcy Skarbów. Kto da więcej
19.00 Policjantki i Policjanci
20.00 Uroczysko
20.30 Uroczysko
21.00 Sprawiedliwi - Wydział Kryminalny
22.05 Sprawiedliwi. Trójmiasto
23.05 Pamięć absolutna - film sci - fi, USA, 1990, reż. Paul Verhoeven, wyk. Arnold Schwarzenegger, Sharon Stone, Rachel Ticotin, Michael Ironside (HIT)
1.30 Love Island. Wyspa miłości
2.35 Interwencja
2.55 Śmierć na 1000 sposobów
3.25 LUBIĘ DISCO!

TTV

6.20 DeFacto
6.50 Diabelnie boskie - serial
7.20 Ukryta prawda
8.20 Kartoteka
9.25 Kartoteka
10.30 Detektywi
11.30 Detektywi
12.30 Zakup w ciemno
13.00 Zakup w ciemno
13.30 Zakup w ciemno
14.30 Kartoteka
15.35 Kartoteka
16.45 Express, Pogoda, Sport
17.05 Idź na całość
18.05 Zakup w ciemno Extra
18.45 Damy i wieśniaczki. PL
19.45 Express, Pogoda
20.05 Zakup w ciemno
21.05 Zakup w ciemno Extra
21.45 Express, Pogoda
22.00 Życie na kredycie
22.30 Życie na kredycie
23.05 Żony Podlasia
0.05 Ostre cięcie
1.05 Boys, boys, boys
2.05 Dobra robota
2.40 Osadzone. Blok F
3.15 Osadzone. Blok F
3.45 Damy i wieśniaczki. Ukraina

TVN 7

5.20 Ten moment
5.55 Szkoła - program obyczajowy
8.45 Ukryta prawda
11.55 W - 11 Wydział Śledczy - program kryminalny
14.00 Detektywi
15.00 Szpital - program obyczajowy
16.00 Sędzia Anna Maria Wesołowska
18.00 Sekrety życia
19.00 Ukryta prawda
20.00 Czego pragną dziewczyny - komedia, USA 2003, reż. Dennie Gordon, wyk. Amanda Bynes, Colin Firth, Kelly Preston, Eileen Atkins, Oliver James (HIT)
22.20 Bardzo Dziki Zachód - western, USA 1999, reż. Barry Sonnenfeld, wyk. Will Smith, Kevin Kline, Kenneth Branagh, Salma Hayek
0.35 Wszystko, wszędzie, naraz - film przygodowy, USA 2022, reż. Daniel Kwan, Daniel Scheinert, wyk. Michelle Yeoh, Stephanie Hsu, Ke Huy Quan, Jamie Lee Curtis, James Hong
3.25 Zgłoś remont
4.20 Dorota was urządzi

TV PULS

6.00 Policjanci z Miami - serial
8.00 Kobra - oddział specjalny - serial
10.00 Maria z przedmieścia - serial
12.00 Nie igraj z aniołem - serial
13.00 Wspaniałe stulecie - serial
14.00 Kurierzy - serial
15.00 Lombard: Życie pod zastaw
17.00 Kurierzy - serial
18.00 Lombard: Życie pod zastaw
20.00 Apocalypto - film przygodowy, USA 2006, reż. Mel Gibson, wyk. Dalia Hernandez, Gerardo Taracena, Jonathan Brewer, Morris Birdyellowhead, Raoul Trujillo, Rudy Youngblood (HIT)
22.30 Boudica: Królowa wojny - film przygodowy, Wielka Brytania 2023, reż. Jesse V. Johnson, wyk. Lucy Martin, Nick Moran, Olga Kurylenko
0.45 Suburra - thriller, Włochy, Francja 2015, reż. Stefano Sollima, wyk. Alessandro Borghi, Claudio Amendola, Elio Germano, Greta Scarano
3.25 Dzielnica strachu - serial
4.20 Taki jest świat
5.00 Dzielnica strachu - serial

TV REPUBLIKA

8.00 Michał Rachoń **9.01** Po **9.00** **10.01** Po **10.00** **11.01** Po **11.00** **12.00** W samo południe **12.30** Republika dzień - serwis informacyjny **12.45** Republika dzień **16.15** Republika dzień **16.55** Express Republiki **17.10** Express Republiki+ **17.35** Miłosz Kłeczek zaprasza **18.55** Sport w Republice **18.58** Prognoza pogody **19.00** Dzisiaj - serwis informacyjny **20.20** Gość „Dzisiaj" **20.50** W punkt **22.15** Piachem w tryby **22.55** Mówi się **23.20** Codziennie *****burza **23.35** Republika wieczór **0.10** Ekonomia raport - flash **0.15** Express Republiki **0.30** Express Republiki+ **0.50** Poland Daily **0.59** Poland Daily

STOPKLATKA

8.55 Robert Makłowicz: Dubaj **9.45** Robert Makłowicz: Polska **10.40** Pyszne Dania w 10 minut z Julią Oleś s. 2 **10.55** Górski lekarz s. 18 **13.00** Katastrofy w przestworzach - serial **16.00** MacGyver s. 3 **18.00** Wojny magazynowe Kanada s. 2 **19.10** Aukcja w ciemno s. 1 **20.00** Gangi Nowego Jorku - dramat historyczny, USA **23.30** Pulp Fiction - film kryminalny, USA **2.50** Ziarno prawdy - film kryminalny, Polska

TV 6

6.00 Więzienie **6.55** Policjantki i Policjanci **8.55** Kobra - oddział specjalny **10.55** 48H. Zaginieni **13.55** Policjantki i Policjanci **14.55** Uroczysko **15.25** Uroczysko **15.55** Kobra - oddział specjalny **18.00** Strażnik Teksasu **20.00** CSI: Kryminalne zagadki Miami **21.55** Czarna lista **22.55** Sprawiedliwi - Wydział Kryminalny **1.00** Kości **2.00** Kości **3.00** Septagon **4.00** Septagon **5.05** Cobra Kai **5.45** Telezakupy TV Okazje

TELE 5

9.50 Muzyka **10.00** Remont na 5+ **10.30** Dekalog zdrowego i szczęśliwego życia **11.00** Muzyka **11.10** Telezakupy **12.50** Muzyka **13.00** Straż graniczna - serial **14.35** Uśmiechnij się **14.45** Orange Is the New Black - serial **17.00** Kabaretowy Szał **20.00** Kabaretowy Szał 2026 **21.50** Kabaretowy Szał **23.00** Gorączka złota - serial **1.00** Gorączka w mieście - serial **3.00** Kobra - oddział specjalny - serial

ITVS

5.21 Śląska karuzela **6.32** Klachy i Lachy **7.32** Kuchnia po śląsku **7.57** Kuchnia po śląsku **8.22** Przy muzyce po śląsku **9.42** Szlagierowa biesiada **11.12** Koncert życzeń **12.00** Perły Śląska **12.25** KONCERT TVS **13.58** Muzyczny kącik Damiana Holeckiego **14.43** Klachy i Lachy **16.03** Przy muzyce po śląsku **16.23** Przy muzyce po śląsku **16.43** Przy muzyce po śląsku **17.03** Szlagierowa biesiada **18.36** Koncert życzeń **20.00** Koncert życzeń **21.24** Śląska karuzela **22.35** Klachy i Lachy **23.35** Kuchnia po śląsku **0.00** Przy muzyce po śląsku **0.20** Przy muzyce po śląsku **0.40** Przy muzyce po śląsku **1.00** Szlagierowa biesiada **2.33** Koncert życzeń

SILESIA

6.00 Telesprzedaż **10.00** Dzisiaj w regionie **10.05** Pogoda **10.20** Muzyczne dzień dobry **12.05** Dzisiaj w regionie **12.10** Pogoda **12.25** Muzyczne dzień dobry **13.35** Emeryci na tropie - serial **14.40** Doktor Kleist - lekarz rodzinny **15.45** Doktor z alpejskiej wioski - serial **16.50** Wydział kryminalny Kitzbühel **17.55** Doktor z alpejskiej wioski - serial **18.50** Doktor Kleist - lekarz rodzinny **19.50** Kino TVS **21.50** Kino TVS **23.35** Doktor z alpejskiej wioski - serial **0.30** Doktor Kleist - lekarz rodzinny **1.35** Wydział kryminalny Kitzbuhel - serial **2.35** Emeryci na tropie - serial **3.35** Wydział kryminalny Kitzbuhel - serial **4.30** Kulinarny z migaczem **5.35** Pasmo ciekawostek

TV TRWAM

14.30 Podróż Apostolska Papieża Leona XIV do Hiszpanii **15.00** Mocarz pokory **15.50** Ma się rozumieć **16.00** Informacje dnia **16.10** Z wędką nad wodę **16.35** Sól ziemi **17.05** Akademia pro - life **17.15** Muzyczne chwile **17.30** Odpowiedzialni za Kościół **17.55** Poczet Wielkich Polaków **18.00** Anioł Pański **18.05** Informacje dnia **18.15** Rozmowy niedokończone **19.25** Święty na każdy dzień **19.30** Podróż Apostolska Papieża Leona XIV do Hiszpanii **21.00** Apel Jasnogórski **21.20** Informacje dnia **21.40** Polski Punkt Widzenia **22.00** Głos serca **22.45** Muzyczne chwile **23.00** Maria - kobieta ośmiu błogosławieństw

KINO POLSKA

6.30 Och! Kabaret s. 1 **7.20** Polska z góry. Zamki, dworki i pałace s. 3 - W stolicy Polski **7.50** Polska Kronika Filmowa **8.00** Moja mama - film anim. **8.15** Wskrzeszenie - kr. metr. **8.50** Trędowata - melodramat, Polska **10.50** Bitwa pod Wiedniem - dramat historyczny, Włochy, Polska **13.35** Quo Vadis cz. 1, 2 - dramat kostiumowy, Polska **17.15** Pogranicze w ogniu s. 1 - serial **18.45** Pogranicze w ogniu s. 1 - serial **20.00** Och, Karol - komedia, Polska **22.00** Skrzydlate świnie - komediodramat, Polska **0.05** Obcy musi fruwać - komedia, Polska **2.15** Dom zły - dramat kryminalny, Polska **4.50** Najpiękniejsze fajerwerki ever - kr. metr. **5.40** Syn szczęścia - kr. metr.

ALE KINO+

7.00 The Hero - kr. metr. **7.40** Królowa chmur - film obyczajowy, Polska 2003 **9.25** Mother Dear - kr. metr. **10.00** Grantchester 10 (1, 2) - serial **12.05** Vera - Przynęta - serial **14.00** Opadające liście - komediodramat, Finlandia, Niemcy 2023 **15.40** Rebeliant - dramat biograficzny, USA 2016 **18.15** Vera - Mały Łazarz - serial **20.10** Premiera: Ja, kapitan - dramat, Belgia, Francja, Włochy 2023 **22.35** Miasteczko Cut Bank - thriller, USA 2014 **0.35** How to Have Sex - dramat, Grecja, Wlk. Brytania 2023 **2.20** Kruk. Czorny Woron nie śp (3) - serial **3.20** Żurek - film obyczajowy, Polska 2003 **4.35** Po pierwsze - kr. metr. **5.05** Powrót (1) - serial

AXN

6.05 FBI: Most Wanted - serial **7.35** Agenci NCIS: Hawaje - serial **9.25** Castle VIII - serial **11.20** MacGyver - serial **13.10** Agenci NCIS: Hawaje - serial **15.05** Agenci NCIS XIX - serial **17.05** CSI: Kryminalne zagadki Las Vegas II - serial **18.05** CSI: Kryminalne zagadki Las Vegas II - serial **19.05** Castle VIII - serial **20.05** Castle VIII - serial **21.05** Premiera: Agenci NCIS XX - serial **22.00** Agenci NCIS: Hawaje II - serial **22.55** CSI: Kryminalne zagadki Las Vegas II - serial **23.45** CSI: Kryminalne zagadki Las Vegas II - serial **0.45** Castle VIII - serial **1.45** Castle VIII - serial **2.40** Agenci NCIS XX - serial **3.35** FBI II - serial **4.25** Walker: Strażnik Teksasu - serial

TVP SPORT

6.15 Piłka nożna - Odliczanie do Mundialu - Zapowiedź Mistrzostw Świata **8.10** Piłka nożna - eliminacje Mistrzostw Świata 2027 kobiet, Utrecht: Holandia - Polska **10.15** Boks - Polska Liga Boksu, 7. kolejka **12.40** Droga do Mundialu 2026 **13.45** Koszykówka mężczyzn - NBA - play - off, Finał **15.55** Piłka nożna - Odliczanie do Mundialu - Zapowiedź Mistrzostw Świata **17.50** Oko w oko - Wojciech Szczęsny **18.30** Mundial 2026 **20.40** Mundial 2026 - Meksyk - RPA **0.05** Boks - Gala Zuffa Boxing w Bournemouth - podsumowanie - walka wieczoru: C. Billam - Smith - R. Rozicki

EUROSPORT

12.00 Wyścigi długodystansowe. MŚ, 24 godziny Le Mans **13.30** Kolarstwo. Tour Auvergne 4. - 5. etap **17.15** Kolarstwo górskie. PŚ, Loudenvielle, Francja Downhill kobiet i mężczyzn **18.30** Wyścigi długodystansowe. MŚ, 24 godziny Le Mans, Francja Kwalifikacje **19.45** Wyścigi długodystansowe. MŚ, 24 godziny Le Mans, Francja Hyperpole **22.30** Igrzyska olimpijskie. The Power of the Olympics **22.45** Wyścigi długodystansowe. MŚ, 24 godziny Le Mans

POLONIA 1

6.00 Remont na 5 **7.20** Remont na 5+ **8.15** Coś śmiesznego **8.30** Straż graniczna - serial **10.00** Gorączka w mieście - serial **13.00** Kobra - oddział specjalny - serial **15.05** Klejnot TV **17.05** Remont na 5+ **17.40** Uśmiechnij się **18.00** Klejnot TV **21.00** Zagadka tygodnia **21.55** Klub Magii **22.25** Zagadka tygodnia **23.15** Juwelo **0.00** Kabaretowy Szał **1.50** Kabaretowy Szał bis **2.55** Kabaretowy Szał 2026

eprasa.pl e1b551c53a