ZAMOŚĆ TOMASZÓW LUB. HRUBIESZÓW BIŁGORAJ

kronika TYGODNIA

nr 16 (1582)
19 kwietnia 2022 r.
3,80 zł
PL ISSN 1232-2652
Nr indeksu 373516 (5% VAT)

25 LAT ZA BANDYCKI NAPAD

Przyjechali do Biszczy na rabunek. Dotkliwie pobili i okradli 75-latka, u którego kiedyś pracowali. Skatowany mężczyzna zmarł kilka dni później. Sąd Okręgowy w Zamościu uznał obu oskarżonych winnymi dokonania zabójstwa w związku z rozbojem i skazał za to Marcina S. i Erwina F. na kary 25 lat więzienia. str. 4

ZMARŁ KS. SOCHAN

POŻEGNANIE Był proboszczem w Honiatyczach, Łaszczówce i Górecku Kościelnym, gdzie przez wiele lat organizował Festiwal Pieśni Maryjnej. Na emeryturze posługiwał w parafii św. Józefa w Tomaszowie Lubelskim. Ks. kan. Tadeusz Sochan zmarł 12 kwietnia. str. 2

CUD, ŻE PRZEŻYLI

HRUBIESZÓW W podhrubieszowskim Obrowcu rozpędzone, osobowe BMW, na zakręcie, zjechało z jezdni i uderzyło w przydrożne drzewo. Samochód wyglądał przerażająco. Kierowca został zakleszczony wewnątrz auta. Akcja ratunkowa trwała 3 godziny. str. 2

MAMY DOŚĆ TEGO SKŁADOWISKA!

BIŁGORAJ Mieszkańcy jednego z biłgorajskich osiedli walczą z właścicielem nielegalnego wysypiska śmieci znajdującego się w pobliżu ich domów. Gromadzone na jego działce od trzech lat śmieci śmierdzą i są siedliskiem szczurów. str. 13

TRAGEDIA PRZED ŚWIĘTAMI

STARY ZAMOŚĆ W Wielki Piątek w jednej z miejscowości w gminie Stary Zamość spłonął dom jednorodzinny. Wezwani na miejsce strażacy mimo błyskawicznej akcji nie zdołali uratować jego mieszkańca. Ciało 85-latka znaleźli w jednym ze spalonych pomieszczeń.

str. 3

SENIORZY UNIEWINNIENI

TRZESZCZANY Prawie 3 lata trwał proces trojga seniorów z Klubu „Platan" w Nieledwi, którzy odpierali zarzuty wójta gm. Trzeszczany. Stanisław Czarnota oskarżył ich o pomówienia, zniesławienie i poniżenie go w opinii publicznej. Pod koniec marca Sąd Najwyższy postanowił oddalić kasację wójta, jako „oczywiście bezzasadną".

str. 10

REKLAMA

REKLAMA
SZAMBA
OCZYSZCZALNIE ŚCIEKÓW
ZBIORNIKI NA DESZCZÓWKĘ
PRZYŁĄCZA WODY
www.kmsenergia.pl
tel. 793 911 200

REKLAMA
PRODUCENT STOLARKI OKIENNO-DRZWIOWEJ
ALUFRONT
OKNA | DRZWI | BRAMY | ROLETY
22-400 Zamość
ul. Kresowa 4
tel. 693 948 997
tel. 84 627 73 77
e-mail: info@alufront.net
www.alufront.net

REKLAMA
BIURO REKLAMY
kronika TYGODNIA
DORADCY DS. REKLAMY
Aneta Szpinda 665 751 702
Dorota Wiatr 669 494 080
Zamość, ul. Żeromskiego 3

eprasa.pl e1b645535e

Zmarł ks. Tadeusz Sochan

POŻEGNANIE

Był proboszczem w Honiatyczach, Łaszczówce i Górecku Kościelnym, gdzie przez wiele lat organizował Festiwal Pieśni Maryjnej. Na emeryturze posługiwał w parafii św. Józefa w Tomaszowie Lubelskim. Ks. kan. Tadeusz Sochan zmarł 12 kwietnia.

Ks.kan.Tadeusz Sochan (1946–2022).

Ks. Tadeusz Sochan urodził się 18 czerwca 1946 r. w Grabowicy (parafia Susiec). Jako wydarzenie z dzieciństwa wspominał cudowne uzdrowienie za przyczyną Matki Boskiej Krasnobrodzkiej. Był z zawodu nauczycielem. Pracował w rodzinnej Grabowicy oraz Józefowie i Lubyczy Królewskiej, gdzie w tych dwóch ostatnich miejscowościach był dyrektorem szkoły. Dopiero po trzydziestce wstąpił do seminarium. Święcenia kapłańskie przyjął w 1984 r. w wieku 38 lat. Udzielił ich mu biskup pomocniczy lubelski **Piotr Hemperek.** Posługę kapłańską ks. Tadeusz pełnił w Łomży, Warszawie, Lubartowie i Lublinie. Mieszkańcy Honiatycz i Honiatyczek (gm. Werbkowice), gdzie był proboszczem w latach1991–1996 zapamiętali go jako wspaniałego gospodarza i miłośnika drobiu (w wolierach przy plebani hodował m.in. pawie). To była jego pierwsza parafia. Po Honiatyczach był proboszczem w Łaszczówce k. Tomaszowa Lubelskiego (1996–1999) i Górecku Kościelnym na Roztoczu (1999–2016).

To w Łaszczówce postanowił zorganizować w 1996 r. festiwal ku czci Maryi Panny. Trzy lata później festiwal dla chórów i ludowych zespołów śpiewaczych z diecezji zamojsko-lubaczowskiej został przeniesiony do Górecka Kościelnego, bo właśnie tam trafił ks. Tadeusz. Swoją obecnością festiwal uświetniły m.in. takie gwiazdy jak Trubadurzy, Eleni, Tercet Egzotyczny, **Krzysztof Krawczyk**, Golec uOrkiestra, Państwowy Zespół Ludowy Pieśni i Tańca „Mazowsze" czy **Sława Przybylska**. Impreza na stałe wpisała się w kalendarz wydarzeń kulturalnych diecezji zamojsko-lubaczowskiej. Podczas dwudziestej edycji festiwalu ks. Tadeusz Sochan, który sam grał na skrzypcach i gitarze, otrzymał odznakę „Zasłużony dla Kultury Polskiej" oraz zamojską nagrodę „Semper Fidelis".

Po przejściu na emeryturę w 2016 r. posługiwał w tomaszowskiej parafii św. Józefa. Ostatni raz rozmawialiśmy przed Bożym Narodzeniem. Wspominał parafian z Honiatycz i Honiatyczek. Dokładnie opisywał, gdzie kto mieszkał. Modlił się za tych, którzy odeszli. Sam odszedł 12 kwietnia w chełmskim szpitalu. Msza święta pogrzebowa pod przewodnictwem biskupa pomocniczego **Mariusza Leszczyńskiego** zostanie odprawiona 20 kwietnia o godz. 12. w parafii pw. św. Jana Nepomucena w Suścu.

Odszedł wspaniały kapłan i wrażliwy człowiek, który kochał ludzi i zawsze był blisko nich.

lew

Cud, że przeżyli

Samochód wyglądał przerażająco. Cud, że jadący nim ludzie przeżyli.

GM. HRUBIESZÓW

Rozpędzone BMW na zakręcie wypadło z jezdni i uderzyło w przydrożne drzewo. Kierowca został zakleszczony wewnątrz auta. Pasażerka wyszła z samochodu o własnych siłach, zanim przybyły służby ratunkowe. Zmiażdżony samochód wyglądał przerażająco. Na szczęście żadne z nich nie odniosło poważniejszych obrażeń.

Do tego zdarzenia doszło na drodze w podhrubieszowskim Obrowcu. Rozpędzone osobowe BMW, na zakręcie, zjechało z jezdni i uderzyło w przydrożne drzewo. Kierowca został zakleszczony wewnątrz auta. Do rozcięcia karoserii samochodu i wydobycia uwięzionego kierowcy, wezwano hrubieszowskich strażaków. Akcja ratunkowa trwała 3 godziny.

– Na miejsce zdarzenia dotarły trzy zastępy Straży Pożarnej z Hrubieszowa. Samochód osobowy uderzył w drzewo i znajdował się w rowie poza pasem jezdni. Pojazdem podróżowały dwie osoby. Kierowca był zakleszczony wewnątrz auta. Pasażerka samodzielnie opuściła pojazd przed przybyciem służb ratowniczych. Działania straży pożarnej polegały na zabezpieczeniu miejsca zdarzenia, stabilizacji pojazdu i odłączeniu zasilania. Za pomocą narzędzi hydraulicznych rozcięto karoserię i ewakuowano z pojazdu kierowcę. Przekazano go Zespołowi Ratownictwa Medycznego – relacjonuje **st. kpt. Marcin Lebiedowicz**, rzecznik prasowy Komendy Powiatowej Państwowej Straży Pożarnej w Hrubieszowie.

W akcji ratunkowej uczestniczyli policjanci, a także Zespół Ratownictwa Medycznego, 2 zastępy JRG z Hrubieszowa i OSP Obrowiec – łącznie 13 strażaków.

Przypuszczalną przyczyną zdarzenia była nadmierna prędkość BMW na zakręcie drogi. Dokładne przyczyny i przebieg zdarzenia ustalają policjanci z Hrubieszowa. – Kierowca ani jego pasażerka nie odnieśli poważniejszych obrażeń. Sprawca kolizji został ukarany mandatem za niedostosowanie prędkości do warunków na drodze – poinformowano nas w Komendzie Powiatowej Policji w Hrubieszowie.

par

Pochowani po 80 latach

TARNOGRÓD

Latem 2020 roku w czasie robót remontowo-budowlanych na placu targowym w Tarnogrodzie znaleziono ludzkie szczątki. Prace remontowe odkryły brutalną historię.

W uroczystościach brali udział między innymi dyrektor Muzeum w Treblince – dr Edward Kopówka, prof. Krystyna Pawłowicz – sędzia Trybunału Konstytucyjnego oraz przedstawiciele Kancelarii Prezesa Rady Ministrów i Gabinetu Marszałka Senatu.

Instytut Pamięci Narodowej ustalił bowiem, że wydobyte kości, fragmenty ciał i przedmioty osobiste wskazują na to, iż była to grupa Romów zamordowanych przez niemieckich żołnierzy w 1942 roku.

O tym, że odnaleziono ciała Romów wskazały również zeznania świadków, które odnosiły się do relacji nieżyjących już osób. IPN ustalił, że w wyniku ekshumacji wydobyto szczątki należące do 22 osób narodowości romskiej (8 mężczyzn, 3 kobiet, 3 prawdopodobnie kobiet oraz 8 dzieci), a także 2 nienarodzonych dzieci. Badania potwierdziły, że zgony pokrzywdzonych były wynikiem postrzałów z broni palnej.

8 kwietnia br. odbyły się uroczystości pogrzebowe. Rozpoczęły się przed pomnikiem upamiętniającym Romów i Sinti, zamordowanych w niemieckim obozie zagłady w Treblince. Następnie w Sanktuarium Trójcy Świętej w pobliskiej Prostyni odprawiona została msza pogrzebowa. W bazylice ustawiono cztery trumny, w których spoczęły doczesne szczątki Romów, nieznanych z imienia i nazwiska. Ceremonia zakończyła się pochówkiem ofiar na pobliskim cmentarzu parafialnym.

Ujawnione w trakcie ekshumacji przedmioty posiadające wartość historyczną zostały przekazane do zbiorów Muzeum Treblinka.

ez

Pamiętają o zbrodni w Katyniu

ŁABUNIE

Mieszkańcy gminy Łabunie pamiętają o ofiarach zbrodni katyńskiej. W Łabuniach, Wierzbiu i Wólce Łabuńskiej rosną symboliczne Dęby Pamięci, które przypominają o tych, którzy zginęli 82 lata temu.

W Wólce Łabuńskiej Dąb Pamięci przy Remizie Strażackiej jest poświęcony st. post. **Wincentemu Rozkresowi**, pośmiertnie awansowanemu na aspiranta. Rozkres urodził się 18 lutego 1898 w Wólce Łabuńskiej. Był jeńcem Ostaszkowa. Został rozstrzelany w 1940 r. w Kalininie (obecnie Twer). Jest pochowany w Miednoje.

W Dniu Pamięci Ofiar Zbrodni Katyńskiej przy każdym dębie zapalone zostały znicze. Wójt gminy Mariusz Kukiełka oraz przewodnicząca rady gminy Elżbieta Kuźma, złożyli też wiązanki kwiatów.

Kolejny Dąb Pamięci w gminie Łabunie znajduje się na terenie ogrodu „Pawie Pióro" w Łabuniach i poświęcony **Włodzimierzowi Łuniowi,** który urodził się 15 grudnia 1908 r. w Łabuniach. Został aresztowany w listopadzie 1939 r., przebywał w więzieniu w Mołodecznie, następnie w Wilnie, Czerwieniu. Został stracony w 1940 r. w Kuropatach.

Dąb Pamięci przy Urzędzie Gminy Łabunie przypomina **Tadeusza Curyłło**. Curyłło pracował w Urzędzie Gminnym w Łabuniach. Był zastępcą komendanta powiatowego przysposobienia wojskowego w Zamościu. W 1939 r. został dowódcą plutonu w 9 Pułku Piechoty Legionów. Zginął w 1940 r. w lesie śmierci, na Kozielskiej Górze pod Smoleńskiem. Jest pochowany w Katyniu.

Przy Świetlicy Wiejskiej w Wierzbiu znajduje się Dąb Pamięci **Antoniego Turczyna**, który pochodził właśnie z tej miejscowości. Był nauczycielem, redaktorem i regionalistą, obrońcą Lwowa w 1918 r., uczestnikiem wojny z bolszewikami 1920 r. Związany był z Biłgorajem, wydawał tam gazetę pt. „Ziemia Biłgorajska". Badał folklor, m.in. Wierzbia, Ruszowa oraz Roztocza. Został aresztowany przez NKWD i zamordowany 26 marca 1945 roku w Riazaniu.

Na cmentarzu parafialnym w Łabuniach spoczywa ppor. **Jan Antoniewicz** (ur. 10 maja 1910 r. w Polanach w gminie Krynice). Był podporucznikiem służby zdrowia, lekarzem medycyny. Został zamordowany w Charkowie.

W Dniu Pamięci Ofiar Zbrodni Katyńskiej w każdym z tych miejsc zapalone zostały znicze. Wójt gminy **Mariusz Kukiełka** oraz przewodnicząca rady gminy **Elżbieta Kuźma**, złożyli też wiązanki kwiatów.

(wd)

eprasa.pl e1b645535e

Tragedia przed świętami

GM. STARY ZAMOŚĆ

W Wielki Piątek rano w jednej z miejscowości w gminie Stary Zamość zaczął się palić dom jednorodzinny. Wezwani na miejsce strażacy jak najszybciej przystąpili do akcji. Niestety nie zdołali uratować mieszkańca domu. Ciało 85-latka znaleźli w jednym ze spalonych pomieszczeń.

Wydobywający się z budynku dym ok. godz. 6 rano zauważył mieszkający obok krewny właściciela posesji. Zadzwonił czym prędzej na numer alarmowy 112.

Na miejsce zdarzenia pojechała straż pożarna i natychmiast zaczęto akcję ratowniczo-gaśniczą. Ogień ugaszono, straty materialne są duże, ale największą tragedią tego pożaru jest śmierć człowieka.

– W trakcie akcji w jednym ze spalonych pomieszczeń strażacy ujawnili ciało mężczyzny – 85-letniego mieszkańca posesji. Policjanci na miejscu pożaru pod nadzorem prokuratora wykonali czynności procesowe. Pracował tam również biegły z zakresu pożarnictwa. Śledczy ustalają okoliczności i przyczyny tego tragicznego w skutkach zdarzenia – poinformowała starsza aspirant **Dorota Krukowska-Bubiło**, oficer prasowy zamojskiej komendy policji.

wd

REKLAMA

● KRÓTKO Z REGIONU ● KRÓTKO Z REGIONU ●

Gmina Łabunie

ZAPISZ SIĘ DO COM. Centrum Opiekuńczo-Mieszkalne w Bródku przeznaczone jest dla dorosłych osób niepełnosprawnych ze znacznym i umiarkowanym stopniem niepełnosprawności. W trakcie ich pobytu w COM uczestnicy będą mieli zapewnioną opiekę, wyżywienie, udział w zajęciach terapeutycznych oraz możliwość skorzystania z usług specjalistów, w tym psychologa, rehabilitanta, pielęgniarki i terapeuty. Informacje o zasadach przyjęcia oraz funkcjonowania COM można uzyskać w GOPS w Łabuniach, tel. 84 611 30 08.

Gmina Zamość

SIEĆ PO ODBIORZE. Inwestycja polegająca na rozbudowie zbiorczej sieci wodociągowej w miejscowości Płoskie (III etap) jest już po odbiorze. W ramach zadania wybudowana została sieć wodociągowa o łącznej długości 2817 m. Woda do wybudowanej sieci wodociągowej dostarczana będzie z istniejącego ujęcia w Płoskiem. Całkowita wartość inwestycji to prawie 912 tys. zł, w tym 472 tys. zł to dofinansowanie unijne. Wykonawcą zadania był Zakład Remontowo-Budowlany z Zamościa.

Gmina Zwierzyniec

W ROCZNICĘ PACYFIKACJI. Wiosną 1943 r. Niemcy otoczyli Wywłoczkę i wypędzili jej mieszkańców z domów. Kilkanaście osób zamordowali na miejscu, resztę zamknęli w obozie w Zwierzyńcu. Opuszczoną wieś splądrowali i podpalili. Szacuje się, że doszczętnie spłonęło wtedy około 150 zabudowań. Mieszkańcy gminy, w tym przedstawiciele władz samorządowych i młodzież szkolna, uczcili 79 rocznicę pacyfikacji. Na placu przy szkole wspólnie się pomodlili, a następnie złożono kwiaty i zapalono znicze przy pomniku ofiar.

lew

REKLAMA

REKLAMA

Informacja:
w dziale kadr przy **ul. Robotniczej 3**
w Tomaszowie Lubelskim
lub telefonicznie: **84 664 35 02**
RST Roztocze LOCKING SOLUTIONS

REKLAMA
AKADEMIA ZAMOJSKA
www.akademiazamojska.edu.pl

STUDIA LICENCJACKIE
✓ BEZPIECZEŃSTWO NARODOWE
✓ FILOLOGIA ANGIELSKA
✓ FINANSE I RACHUNKOWOŚĆ
✓ INFORMATYKA
✓ PEDAGOGIKA
✓ PIELĘGNIARSTWO
✓ TURYSTYKA I REKREACJA
✓ POŁOŻNICTWO*
✓ RATOWNICTWO MEDYCZNE*
✓ RYNEK SZTUKI I ZARZĄDZANIE W KULTURZE*

STUDIA INŻYNIERSKIE
✓ LOGISTYKA
✓ MECHANIKA I BUDOWA MASZYN

STUDIA II STOPNIA (MAGISTERSKIE)
✓ BEZPIECZEŃSTWO NARODOWE
✓ PIELĘGNIARSTWO
✓ FINANSE I RACHUNKOWOŚĆ*
✓ PEDAGOGIKA*
✓ POŁOŻNICTWO*
✓ RYNEK SZTUKI I ZARZĄDZANIE W KULTURZE*

STUDIA JEDNOLITE MAGISTERSKIE
✓ PRAWO*

STUDIA POMOSTOWE
✓ POŁOŻNICTWO*

STUDIA PODYPLOMOWE
ponad 30 kierunków

*kierunek uruchomiony po uzyskaniu zgody MEiN

e-mail: rekrutacja@akademiazamojska.edu.pl
e-mail: podyplomowe@akademiazamojska.edu.pl

eprasa.pl e1b645535e

Prokurator Generalny twierdzi, że sąd uwzględnił tylko okoliczności przemawiające na korzyść oskarżonych

Wyczerpali znamiona zabójstwa?

BZITE/ZAMOŚĆ

Prokurator Generalny złożył do Sądu Najwyższego skargę nadzwyczajną od wyroku sądu, który skazał Patryka H. i Pawła S. z gm. Krasnystaw na 5 i 4 lata pozbawienia wolności za śmiertelne pobicie 38-letniego Henryka T. w miejscowości Bzite k. Krasnegostawu.

Czy Patryk H. i Paweł S. posiedzą dłużej w więzieniu? Według Zbigniewa Ziobry, sąd skazał ich na „rażąco niskie kary".

O tej bulwersującej sprawie pisaliśmy już na łamach „Kroniki Tygodnia". Przypomnijmy, 27 stycznia 2019 r. 38-letni Henryk T., jadąc samochodem przez Bzite, przypadkowo ochlapał śniegiem i błotem pośniegowym 21-letniego Patryka H., który szedł ze swoją koleżanką.

Ochlapany mężczyzna poprosił o pomoc 31-letniego Pawła S. i razem pojechali pod dom kierowcy, którego dobrze znali. Tam doszło do pobicia mężczyzny na oczach rodziny. Zaatakowany mężczyzna doznał poważnych obrażeń. Trafił do szpitala, gdzie trzy dni później zmarł.

Jak ustalił sąd, napastnicy, używając tępych i twardych narzędzi przypominających pałki, bili 38-latka po głowie i całym ciele. Spowodowało to u pokrzywdzonego urazy czaszkowo-mózgowe, w tym m.in. złamanie kości podstawy czaszki.

Prokuratura Rejonowa w Krasnymstawie skierowała w tej sprawie akt oskarżenia, zarzucając sprawcom pobicie ze skutkiem śmiertelnym i domagając się orzeczenia kary 10 lat pozbawienia wolności. Pod koniec 2019 r. Sąd Okręgowy w Zamościu uznał oskarżonych za winnych pobicia ze skutkiem śmiertelnym i skazał Patryka H. na 5, a Pawła S. na 4 lata więzienia. Obaj mieli też solidarnie zapłacić czworgu dzieciom ofiary po 50 tys. zł tytułem zadośćuczynienia.

Przed Sądem Apelacyjnym w Lublinie śledczy domagali się zmiany kwalifikacji czynu na zabójstwo z zamiarem ewentualnym i skierowania sprawy do ponownego rozpoznania albo podwyższenia oskarżonym wymiaru kary do 10 lat pozbawienia wolności. Obrońcy wnosili o uniewinnienie oskarżonych. Przed rokiem sąd utrzymał w mocy zaskarżony wyrok.

Na początku kwietnia Prokurator Generalny skierował w tej sprawie skargę nadzwyczajną do Sądu Najwyższego. Wniósł w niej o uchylenie zaskarżonego wyroku i przekazanie sprawy do ponownego rozpoznania Sądowi Apelacyjnemu w Lublinie.

Prokuratura twierdzi, że dokonana przez lubelski sąd ocena zaskarżonego wyroku jest dowolna i pozostaje w całkowitym oderwaniu od okoliczności przestępstwa popełnionego przez skazanych. Jak podkreślono, sąd uwzględnił tylko okoliczności przemawiające na korzyść oskarżonych.

„Oskarżeni zadawali ciosy o największym stopniu intensywności właśnie w okolice głowy, bliżej nieustalonymi twardymi przedmiotami, w czasie gdy ofiara znajdowała się w pozycji leżącej, co zostało całkowicie zbagatelizowane przez sąd. Ponadto przestępczego działania zaprzestali dopiero na skutek interwencji konkubiny zmarłego, podejmując ucieczkę z miejsca zdarzenia" – wskazała prokuratura, zwracając jednocześnie uwagę, że sprawcy zabrali ze sobą narzędzia, którymi zadawali uderzenia. To wskazuje, że ich celem nie była rozmowa z kierowcą, jak deklarowali, ale wyrządzenie mu krzywdy.

Jak wskazano w skardze, działali oni z zamiarem ewentualnym pozbawienia życia pokrzywdzonego, dlatego należy przyjąć, że zachowaniem swoim wyczerpali znamiona zbrodni zabójstwa.

Według Prokuratora Generalnego, sąd skazał Patryka H. i Pawła S. na „rażąco niskie kary", dlatego jego skarga zostanie teraz zbadana przez Sąd Najwyższy.

lew

25 lat za bandycki napad

BISZCZA/ZAMOŚĆ

Mieszkańcy województwa zachodniopomorskiego przyjechali do Biszczy na rabunek. Dotkliwie pobili i okradli 75-latka, u którego kiedyś pracowali. Skatowany mężczyzna zmarł kilka dni później. Sąd Okręgowy w Zamościu uznał obu oskarżonych winnymi dokonania zabójstwa w związku z rozbojem i skazał za to Marcina S. i Erwina F. na kary 25 lat więzienia.

W nocy z 4 na 5 czerwca ub. roku – podczas patrolowania miejscowości Biszcza – policjanci zauważyli dwóch nieznajomych mężczyzn. Postanowili ich wylegitymować. Okazało się, że są to dwaj mieszkańcy województwa zachodniopomorskiego. Przy jednym z nich funkcjonariusze znaleźli portfel z dokumentami należącymi do 75-letniego mieszkańca Biszczy oraz gotówką. Legitymowani nie potrafili wytłumaczyć, w jaki sposób weszli w posiadanie portfela.

Wszystko się wyjaśniło po dotarciu stróżów prawa do domu właściciela portfela. Na miejscu zastali splądrowane mieszkanie oraz nieprzytomnego, zakrwawionego 75-latka.

Marcin S. i Erwin F. zostali zatrzymani wkrótce po rabunku. Obaj mają spędzić za kratkami po 25 lat.

Poszkodowany trafił do szpitala, a 35-letni Marcin S. i 37-letni Erwin F. zostali zatrzymani i osadzeni w policyjnym areszcie. Obaj pijani, a jak się później okazało, znajdowali się także pod działaniem narkotyków.

Sąd Rejonowy w Biłgoraju zastosował wobec podejrzanych o rozbój i usiłowanie zabójstwa mieszkańca Biszczy środek zapobiegawczy w postaci tymczasowego aresztu. Kilka dni później w szpitalu zmarł skatowany 75-latek, a śledczy zmienili sprawcom zarzuty.

Marcin S. i Erwin F. zostali ostatecznie oskarżeni o dokonanie zabójstwa w związku z rozbojem. Jak ustalono podczas śledztwa, po włamaniu się do mieszkania, sprawcy dotkliwie pobili gospodarza, u którego kiedyś pracowali, a na koniec zabrali mu portfel, w którym był dowód osobisty i ponad 3 tys. zł. W następstwie szeregu doznanych obrażeń poszkodowany zmarł. Według prokuratury, oskarżeni przewidywali możliwość pozbawienia życia 75-latka i na to się godzili. Obaj byli już w przeszłości karani.

Sąd uznał obu winnymi dokonania zabójstwa w związku z rozbojem i skazał za to solidarnie Marcina S. i Erwina F. na kary 25 lat pozbawienia wolności.

Wyrok, który zapadł 13 kwietnia przed Sądem Okręgowym w Zamościu, nie jest prawomocny.

lew

REKLAMA

REKLAMA

REKLAMA
USŁUGI POGRZEBOWE
Kozaczyński & Miszczyszyn
ul. Lwowska 81 A
Tomaszów Lubelski
FILIA: Komarów Wieś 15A
tel. całodobowe
669-000-350, 669-000-450

REKLAMA

Ciężarówką pod szynobus

PŁOSKIE

26-letni kierowca ciężarówki zignorował nadawane sygnały i wjechał na przejazd kolejowy wprost pod szynobus, który nie wyhamował i uderzył w tył naczepy.

Szczęśliwie poza uszkodzeniami w pojazdach, nikomu nic się nie stało.

Kierujący pojazdem zbliżając się do przejazdu kolejowego oraz przejeżdżając przez przejazd, jest obowiązany zachować szczególną ostrożność. Ma również obowiązek prowadzić pojazd z taką prędkością, aby mógł go zatrzymać w bezpiecznym miejscu, gdy nadjeżdża pojazd szynowy. Bezwzględnie należy stosować się do znaku STOP – przypomina zasady ruchu drogowego starszy aspirant **Katarzyna Szewczuk** z Komendy Miejskiej Policji w Zamościu.

Powinien je znać i się do nich stosować każdy kierowca. O tym, czym grozi brawura i lekceważenie wspomnianych zasad przekonał się 26-latek z gminy Fajsławice. W poniedziałek, 11 kwietnia, jechał od strony Mokrego w kierunku miejscowości Płoskie. Podczas przejeżdżania przez torowisko, nie zachował szczególnej ostrożności, mało tego – zignorował nadawane sygnały i wjechał na przejazd. Nie zauważył, że w tym czasie od strony Zawady zbliża się szynobus. Jego kierowca nie zdołał wyhamować i uderzył w tył ciężarówki.

– Szynobusem podróżowało 15 pasażerów. Na szczęście poza uszkodzeniami w pojazdach, nikomu nic się nie stało. Policjanci sprawdzili stan trzeźwości kierujących. Obaj byli trzeźwi – informuje st. asp. Katarzyna Szewczuk.

26-latek za spowodowanie zagrożenia bezpieczeństwa w ruchu drogowym został ukarany mandatem karnym w wysokości 3 tys. zł. Funkcjonariusze zatrzymali również dowód rejestracyjny pojazdu, którym kierował.

wd

eprasa.pl e1b645535e

200 lat pani Janino!

W uroczystości urodzinowej uczestniczyła także najbliższa rodzina pani Janiny.

TOMASZÓW LUB.

Janina Zabrocka – zawsze energiczna, rozgadana, pozytywna, zakochana w Pomorzu, gdzie mieszkała przez kilkadziesiąt lat. Los tak chciał, że wróciła w rodzinne strony. W Tomaszowie, wśród bliskich, 12 kwietnia świętowała swoje 100 urodziny.

Pani **Janina Zabrocka** urodziła się 12 kwietnia 1922 roku w Rudzie Wołoskiej. Była jednym z pięciorga dzieci **Marianny** i **Szczepana Miedziaków**. W dzieciństwie mieszkała w Tomaszowie Lubelskim przy ul. Chocimskiej. Podczas II wojny światowej była wywieziona do Niemiec na roboty przymusowe. Tamten okres rzadko już wspomina. Mówi tylko, że Pan Bóg miał ją w opiece, bo spotykała na swojej drodze dobrych ludzi.

Pani Janina miała dwóch mężów. Pierwszy pochodził z Bełżca, wcześnie zmarł. Wdowa wyjechała w poszukiwaniu pracy w okolice Wejherowa, gdzie mieszkał jej brat. I tam została na wiele lat. Ponownie wyszła za mąż. Wychowała syna, potem pomagała przy wnukach (doczekała się dwóch wnuków, dziewięcioro prawnuków oraz sześcioro praprawnuków). Pracowała, udzielała się społecznie.

– Kiedy budowano nowe osiedle i kościół, ciocia bardzo się angażowała. Zawsze miała dużo do powiedzenia. Była bardzo energiczna. Świetnie gotowała i w związku z tym pracowała jako kucharka. Mieszkała sama do 96 roku życia, ale często nas tutaj odwiedzała. Do Tomaszowa wróciła w 2018 roku, choć wiemy, że serce zostawiła na Pomorzu – mówi **Alicja Kowal**, córka siostrzenicy pani Janiny.

Na co dzień seniorka przede wszystkim odpoczywa. Bardzo lubi rozmawiać. Ucieszyła się, gdy w dniu jej setnych urodzin odwiedzili ją goście: burmistrz miasta **Wojciech Żukowski**, ksiądz prałat **Czesław Grzyb**, kierownik Urzędu Stanu Cywilnego **Wiesława Jakubiak** oraz kierownik Placówki Terenowej ZUS w Tomaszowie Lubelskim **Beata Prochowicz-Król**. Przybyli z prezentami i bukietem kwiatów, a przede wszystkim z życzeniami zdrowia i radości z każdego dnia.

wd

Zakazana melodia

ZAMOŚĆ

„Czerwona kalina" to hymn Ukraińskiej Powstańczej Armii i nawet po modyfikacji pieśń ta nie powinna być wykonywana publicznie w Polsce, bo promuje faszystowską ideologię, jaką jest banderyzm.

Tak uważają zamojscy Wołyniacy, którzy 13 kwietnia złożyli do prokuratury zawiadomienie o możliwości popełnienia przestępstwa przez pracowników Zamojskiego Domu Kultury.

W naszym kraju nie można propagować banderyzmu, tymczasem ZDK to robi – podnoszą członkowie Stowarzyszenia Upamiętniania Polaków Pomordowanych na Wołyniu z siedzibą w Zamościu. Chodzi o klip do piosenki „Czerwona kalina", który został zamieszczony 9 kwietnia w mediach społecznościowych. Wykonanie tej pieśni (po polsku i ukraińsku) przez zamojską młodzież i ich ukraińskich rówieśników, którzy znaleźli się w Zamościu po ataku Rosji na ich kraj, zarejestrowano w ZDK-u i anonsowano jako „coś niepowtarzalnego". Według zamojskiego stowarzyszenia „Czerwona kalina" w ZDK-u to niewypał. I nie chodzi o treść, bo słowa zostały zmienione i nawiązują do aktualnej sytuacji na Ukrainie (w oryginale piosenka traktuje o tęsknocie wojaka za ukochaną), lecz o formę. – W rzeczywistości ten utwór jest hymnem UPA – podnosi **Janusz Bernach**, szef zamojskich Wołyniaków. – Wykonanie go w polskiej placówce kultury traktujemy jako niezwykle groźną prowokację.

„Czerwona kalina" to ukraińska pieśń, która podczas pierwszej wojny światowej i po niej służyła za hymn Strzelców Siczowych, a później stała się hymnem UPA, odpowiedzialnej za mordowanie Polaków.

Dlaczego padło akurat na „Czerwoną kalinę"? Bo ta pieśń – jak czytamy w poście zamieszczonym przez ZDK – „króluje w mediach społecznościowych i YT" (po **Andriju Chływniuku** z popularnego ukraińskiego zespołu Boombox, wykonanie „Czerwonej kaliny" podchwycili inni artyści z Ukrainy – przyp. red.). – Nie możemy dopuścić, aby ideologia banderowska rozlała się po Polsce – przekonują członkowie zamojskiego stowarzyszenia. – Ta pieśń nie łączy, tylko dzieli oba narody. Najpierw trzeba poznać historię, później brać się za śpiewanie.

Dyrekcja ZDK nie zajęła na razie stanowiska w tej sprawie. W zamojskiej prokuraturze udało się nam ustalić, że złożone przez Wołyniaków zawiadomienie zostało 14 kwietnia – według właściwości rzeczowej – przekazane do Prokuratury Rejonowej w Hrubieszowie, bo właśnie ta jednostka zajmuje się sprawami związanymi m.in. z publicznym propagowaniem faszystowskiego lub innego totalitarnego ustroju państwa.

lew

Żywa pamięć

TOMASZÓW LUB.

W tym roku mija 82. rocznica zbrodni katyńskiej oraz 12. rocznica katastrofy smoleńskiej. W niedzielę 10 kwietnia z tej okazji zorganizowano uroczystości z udziałem władz powiatu, miasta oraz mieszkańców.

Tomaszów uczcił pamięć ofiar zbrodni katyńskiej i katastrofy smoleńskiej.

Uroczystości rocznicowe rozpoczęły się na cmentarzu parafialnym, gdzie złożono wieńce przy pomniku „Golgota Wschodu". Następnie wszyscy uczestnicy obchodów udali się do kościoła pw. Zwiastowania Najświętszej Maryi Panny na mszę św. w intencji pomordowanych przez członków NKWD oficerów wojska i policji, funkcjonariuszy Straży Granicznej, Służby Więziennej, lekarzy, prawników, urzędników oraz przedsiębiorców. Modlono się również za dusze ofiar katastrofy prezydenckiego samolotu w Smoleńsku w 2010 roku. Montaż słowno-muzyczny na tę okazję przygotowali uczniowie Szkoły Podstawowej nr 2 w Tomaszowie. Na koniec uroczystości zapalono znicze przy kolumnie pamięci „Zbrodni katyńskiej".

wd

Region stawia na przedszkola

Dzięki środkom z Unii Europejskiej w naszym regionie powstaną kolejne miejsca wychowania przedszkolnego. Marszałek Województwa Lubelskiego Jarosław Stawiarski uroczyście wręczył trzy kolejne umowy na realizację tego typu wsparcia.

Odpowiadamy na potrzeby
Realizacja nowych projektów możliwa jest dzięki zwiększeniu przez Zarząd Województwa Lubelskiego kwoty alokacji w konkursie ogłoszonym jeszcze w 2020 roku. – *Początkowo w tym konkursie mieliśmy do dyspozycji 23 mln zł* – mówi **Marszałek Województwa Lubelskiego Jarosław Stawiarski.** – *Jednak zainteresowanie beneficjentów i faktyczne potrzeby mieszkańców naszego regionu były tak duże, że Zarząd Województwa aż dziesięciokrotnie zwiększał tę kwotę. Obecnie jest to prawie 40 mln zł.*
Podstawowym celem, któremu służą dotacje przeznaczane na opiekę przedszkolną, jest znacząca poprawa dostępności do tej opieki przy jednoczesnym podnoszeniu jej jakości. Beneficjenci mogą w związku z tym realizować nie tylko projekty polegające na zwiększeniu liczby miejsc wychowania przedszkolnego, ale także takie, które służą wyrównywaniu szans edukacyjnych dzieci w wieku przedszkolnym. Co ważne unijne pieniądze pozwolą także rozszerzyć ofertę zajęć wyrównujących szanse edukacyjne dzieci, w tym dzieci z niepełnosprawnościami. Sprawdźmy, na co dokładnie przeznaczą je instytucje, które ostatnio podpisały umowy.

Gmina Stoczek Łukowski
Samorząd uzyskał dotację przekraczającą 715 tys. zł. Wartość całego projektu sięga jednak blisko 856 tys. zł. W ramach projektu zatytułowanego „Stawiamy na przedszkolaków" powstanie 17 nowych miejsc wychowania przedszkolnego. Podopieczni będą też mogli skorzystać z nowej oferty dodatkowych zajęć wyrównujących dla dzieci. Równie istotna wydaje się możliwość doskonalenia umiejętności przez nauczycieli. Dzięki realizacji projektu będą mogli skorzystać ze szkoleń lub studiów podyplomowych.

Gmina Wysokie
„Wysokie przedszkole II" – to nazwa projektu wartego ponad 564 tys. zł. Samorząd na jego realizację otrzymał blisko 476 tys. zł dofinansowania. Te pieniądze wystarczą na utworzenie 13 nowych miejsc wychowania przedszkolnego. Dzieci będą mogły też skorzystać z dodatkowych zajęć, m.in. z gimnastyki korekcyjnej, a także z zajęć z psychologiem. Tak jak w przypadku Stoczka Łukowskiego, także i w Wysokiem z projektu skorzysta przedszkolna kadra. Przewidziano dla niej możliwość podniesienia swoich umiejętności, czemu służyć mają szkolenia.

Zespół Przedszkolno-Szkolny Joanna Gębal
Chełmska placówka otrzymała ponad 510 tys. zł dotacji z RPO WL. Cały projekt wart jest jednak ponad 600 tys. zł. Placówka od lat jest znana z prowadzenia działalności o charakterze integracyjnym. Także w przypadku projektu „Przedszkole z klasą" beneficjentami będą dzieci z niepełnosprawnościami. To dla nich powstanie kolejnych 18 miejsc przedszkolnych. Mali podopieczni skorzystają z dodatkowych zajęć wyrównujących ich szanse edukacyjne. Z udziału w projekcie skorzystają też nauczyciele, którzy dzięki unijnemu dofinansowaniu będą mogli podnieść swoje kwalifikacje.

Wisienka na torcie
– *Umowy, które miałem zaszczyt i przyjemność wręczyć, to ułamek tego, co udało nam się w ostatnich latach przeznaczyć na opiekę przedszkolną* – mówi **Marszałek Województwa Lubelskiego Jarosław Stawiarski.** – *W ramach Działania 12.1 Regionalnego Programu Operacyjnego na lata 2014-2021 do końca marca tego roku podpisaliśmy 114 umów o dofinansowanie. Wydaliśmy na ten cel prawie 88 mln zł unijnych pieniędzy. Najważniejsze jest jednak to, że za te pieniądze nasi beneficjenci utworzyli prawie 3,5 tys. nowych miejsc przedszkolnych. Skorzystało z nich już ponad 6 tys. dzieci.*

Lubelskie Fundusze Europejskie
Dowiedz się więcej na:
www.rpo.lubelskie.pl

Fundusze Europejskie Program Regionalny | Rzeczpospolita Polska | lubelskie Smaku życie! | Unia Europejska Europejskie Fundusze Strukturalne i Inwestycyjne

Publikacja współfinansowana ze środków Europejskiego Funduszu Społecznego

MATERIAŁ INFORMACYJNY

eprasa.pl e1b645535e

fleszem ZAMOŚĆ

ŚLUBOWANIE I AWANSE. W Komendzie Miejskiej PSP w Zamościu odbyło się uroczyste ślubowanie na sztandar nowych adeptów pożarnictwa. Nowi strażacy to: **Paweł Borys**, **Bartłomiej Suszek** i **Damian Kozyra**. Strażaków czeka teraz trzymiesięczne szkolenie podstawowe w zawodzie, które zostanie przeprowadzone przez Szkołę Podoficerską PSP w Bydgoszczy. Jego ukończenie zezwoli na udział w działaniach ratowniczo-gaśniczych. Wręczono też awanse na wyższe stopnie służbowe przyznane z okazji Święta Niepodległości. Stopień aspiranta otrzymał **Szymon Herbin**, a starszego ogniomistrza **Antoni Nogas** i **Artur Sowa**. Na stopień młodszego ogniomistrza awansował **Rafał Żulewski**, starszego sekcyjnego – **Konrad Majewski**, a sekcyjnego: **Mateusz Gontarz**, **Wojciech Jarmuł**, **Daniel Kozłowski**, **Adrian Molas** i **Damian Samulak**.

O PRACY PEDAGOGÓW. Jakie kompetencje są ważne w pracy pedagoga specjalnego? Jak pracować z dziećmi i młodzieżą z niepełnosprawnością intelektualną? Te i inne zagadnienia zostały poruszone podczas spotkania studentów pedagogiki Akademii Zamojskiej z przedstawicielami Polskiego Stowarzyszenia na Rzecz Osób z Niepełnosprawnością Intelektualną Koło w Zamościu, które odbyło się w Instytucie Humanistyczno-Medycznym. Była to kolejna inicjatywa AZ i PSONI, mająca na celu przybliżenie specyfiki pracy z osobami niepełnosprawnymi. Wydarzenie spotkało się z dużym zainteresowaniem studentów. Organizatorami spotkania były Zakład Pedagogiki i Biuro ds. Osób Niepełnoprawnych AZ.

UTRUDNIENIA NA PARTYZANTÓW. W związku z przebudową ul. Partyzantów (od skrzyżowania Odrodzenia – Orląt Lwowskich – Partyzantów do skrzyżowania Reja – Ogrodowa – Lwowska – Partyzantów) od 20 kwietnia wyłączona zostanie z ruchu lewa strona ul. Partyzantów (od strony pawilonu AGORA) na odcinku od skrzyżowania z ul. Gminną do skrzyżowana z ul. Spadek oraz odcinek ul. Reja na odcinku od wjazdu do pawilonów PSS do skrzyżowania z ul. Partyzantów.

PAMIĘTAJĄ O KATYNIU. Dyrekcja, nauczyciele i wychowankowie Bursy Międzyszkolnej nr 2 w Zamościu upamiętnili 13 kwietnia zbrodnię katyńską. Spotkanie odbyło się przy Dębach Pamięci, które zostały posadzone przed bursą 10 lat temu, by uczcić pamięć zamordowanych w Katyniu przez sowieckich oprawców asp. **Zbigniewa Gaudnika** i kpt. **Tomasza Gołębiowskiego** (obaj pochodzili z Zamojszczyzny). Podczas uroczystości złożono kwiaty i zapalono znicze. Wychowankowie odczytali swoje wiersze, które wzięły udział w ogólnopolskim konkursie literacko-plastycznym „Polskie serce pękło. Katyń 1940".

lew

Odwołanie do Wojewódzkiego Sądu Administracyjnego w Lublinie przyniosło skutek

Przy Wiejskiej stanie blok

ZAMOŚĆ

Nie chcieli go mieszkańcy domków jednorodzinnych przy ul. Wiejskiej oraz zamojscy radni. Ale inwestor odwołał się do Wojewódzkiego Sądu Administracyjnego w Lublinie i wygrał. Na końcu ul. Wiejskiej, nad Łabuńką, powstanie pięciokondygnacyjny blok z garażami podziemnymi.

Teren przy ul. Wiejskiej jest ogrodzony. Niedługo rozpocznie się tam budowa.

Pięciokondygnacyjny blok z garażami podziemnymi powstanie na końcu ul. Wiejskiej, nad Łabuńką. Fot. materiały inwestora

O planach spółki Inwex z Brodów Małych k. Szczebrzeszyna pisaliśmy w zeszłym roku. Przypomnijmy, że deweloper nabył od prywatnej osoby działkę przy ul. Wiejskiej, na której – w ramach tzw. ustawy lex developer (chodzi o ustawę z 5 lipca 2018 r. o ułatwieniach w przygotowaniu i realizacji inwestycji mieszkaniowych oraz inwestycji towarzyszących) – zamierza postawić budynek wielorodzinny z podziemnym garażem. Choć ten teren przeznaczony jest pod budownictwo jednorodzinne, to – zgodnie z zapisami specustawy – taką inwestycję można realizować niezależnie od ustaleń miejscowego planu zagospodarowania przestrzennego pod warunkiem, że nie jest sprzeczna ze studium uwarunkowań i kierunków zagospodarowania przestrzennego. Inwestor wskazał brak sprzeczności, co oznaczało, że jego wniosek spełnia wymogi.

Radni byli przeciw

Temat stanął na sesji w czerwcu ub. roku. Radni odmówili jednak ustalenia lokalizacji tej inwestycji. Na nic zdały się zapewnienia przedstawicielki Inwexu, która mówiła, że nowoczesny blok poprawi walory działki (działka, na której ma powstać blok, sąsiaduje z rzeką Łabuńką i domkami jednorodzinnymi). Radni, odmawiając zgody, brali też pod uwagę protesty mieszkańców pobliskich domów. Podkreślali, że inwestycja miałaby zostać zlokalizowana zbyt blisko rzeki na gruntach potencjalnie zalewowych. – Tak blisko rzeki nie ma ulokowanego w Zamościu żadnego budynku wielorodzinnego – mówił radny **Sławomir Ćwik**. – Jeżeli wyrazimy zgodę, a po okresie gwarancji garaż będzie zalewany wodą, to mieszkańcy będą szli po pomoc nie do inwestora, ale do miasta.

Nawet obietnice wysokiej zieleni, remontu nawierzchni ul. Wiejskiej i budowy 10 dodatkowych ogólnie dostępnych miejsc parkingowych nie przekonały radnych, którzy podjęli uchwałę odmowną.

Sąd za inwestorem

Inwestor nie dał za wygraną i poszedł do sądu. Według niego, decyzja odmowna stanowiła złamanie przepisów tzw. ustawy lex developer. W styczniu WSA w Lublinie wydał wyrok stwierdzający nieważność uchwały Rady Miasta Zamość z 28 czerwca 2021 r., dlatego projekt uchwały w sprawie ustalenia lokalizacji inwestycji mieszkaniowej oraz inwestycji towarzyszącej przy ul. Wiejskiej ponownie został przedłożony radnym. Tym razem – na sesji, która odbyła się 28 marca – 12 radnych było za, przeciw – 1 (**Szczepan Kitka**), a 9 wstrzymało się od głosu. To oznacza, że Inwex otrzymał zielone światło na budowę pięciokondygnacyjnego bloku na 40-60 mieszkań o powierzchni użytkowej od 34 do 70 mkw. Budynek o maksymalnej wysokości 17 m ma mieć dwie klatki schodowe wyposażone w windy osobowe. Przy bloku powstanie plac zabaw, wiata śmietnikowa i miejsca postojowe (oprócz garażu podziemnego).

„Nie" dla Młyńskiej

Na tej samej sesji zamojscy radni nie zgodzili się na budowę bloku przy ul. Młyńskiej. W miejscowym planie zagospodarowania przestrzennego teren ten przeznaczony jest na cele zabudowy mieszkaniowej jednorodzinnej, ale inwestor, którym jest zamojska spółka Lege Artis Nieruchomości, skorzystał z takiej samej ścieżki jak Inwex (planowana budowa została przygotowana w trybie ustawy z 5 lipca 2018 r. – przy. red.) i wykazał, że inwestycja nie jest sprzeczna ze studium uwarunkowań i kierunków zagospodarowania przestrzennego i nie ma negatywnego wpływu na środowisko. We wniosku, który w styczniu wpłynął do Rady Miasta Zamość, inwestor poinformował że zamierza tam wybudować budynek mieszkalny w części dwu-, a w części trzykondygnacyjny na 25-27 lokali mieszkalnych z garażem podziemnym. Radni nie zgodzili się jednak na tę inwestycję i podjęli uchwałę odmowną. Wszystko wskazuje na to, że i ten inwestor będzie szukał sprawiedliwości w sądzie.

Przypomnijmy, że w ub. roku w ramach tzw. ustawy lex developer zamojscy radni zgodzili się na budowę trzech wieżowców przy ul. Kresowej z lokalami usługowymi na parterach, parkingiem podziemnym, terenami zielonymi, placami zabaw i miejscami postojowymi (inwestorem jest Zamojska Dyrekcja Inwestycji)), odmówili zaś spółce PR-BUD Development z Kalinowic ustalenia lokalizacji bloku przy ul. Prymasa Wyszyńskiego. Ta sprawa jest w sądzie.

Leszek Wójtowicz

Nagrodzili zdolnych uczniów

ZAMOŚĆ

W Akademii Zamojskiej wręczono nagrody laureatom konkursów matematycznego i informatycznego, które zorganizowała uczelnia. Za pierwsze miejsce był smartfon, za drugie tablet, a za trzecie – głośniki bezprzewodowe.

Nagrody zwycięzcom i finalistom obu konkursów wręczyli: dr hab. inż. Krzysztof Pancerz oraz dr Ewa Szlachtowska z Instytutu Techniczno-Informatycznego AZ.

Uroczystość odbyła się 11 kwietnia w Instytucie Techniczno-Informatycznym AZ. Zaczęło się od wykładu o komputerowym wspomaganiu rozwiązywania zagadek matematycznych, który wygłosił prorektor ds. nauki i rozwoju AZ dr hab. inż. **Krzysztof Pancerz**, kierownik Zakładu Informatyki AZ. Po prelekcji odbyło się uroczyste wręczenie nagród i dyplomów.

W konkursie matematycznym najlepiej poradziła sobie **Justyna Romanowska**. Drugi był **Adam Lasota**, a trzeci **Mikołaj Kraczek**. Cała trójka uczęszcza do I Społecznego LO im. Unii Europejskiej w Zamościu. W pierwszym etapie konkursu wzięło udział 145 uczniów ze szkół ponadpodstawowych z Biłgoraja, Hrubieszowa, Krasnegostawu, Tomaszowa Lubelskiego, Zwierzyńca i Zamościa. Do finału zakwalifikowały się 34 osoby. Oba etapy odbyły się online.

Tak samo było z konkursem informatycznym, do którego przystąpiło 172 uczniów z Biłgoraja, Hrubieszowa, Krasnegostawu, Tomaszowa Lubelskiego i Zamościa. W etapie finałowym wzięło udział 20 osób. Najlepiej z zadaniami przygotowanymi przez wykładowców AZ poradził sobie **Brajan Alterman** z Regionalnego Centrum Edukacji Zawodowej w Biłgoraju, który zajął pierwsze miejsce. Drugi był **Rafał Gancarz** z Zespołu Szkół Ponadpodstawowych nr 3 w Zamościu, a trzecie wywalczył **Karol Ożga** z I LO w Tomaszowie Lubelskim.

Nagrody zwycięzcom i finalistom obu konkursów wręczyli: dr hab. inż. Krzysztof Pancerz oraz dr **Ewa Szlachtowska** z Instytutu Techniczno-Informatycznego AZ. Zwycięzcy otrzymali smartfony, laureaci drugich miejsc tablety, a trzecich – głośniki bezprzewodowe. Pozostałym finalistom obu konkursów wręczono dyplomy i nagrody rzeczowe.

lew

Z przejść granicznych prosto do muzeum

ZAMOŚĆ

Zbiory powiększyły się m.in. o gliniane naczynia i narzędzia, hełmy radzieckie, toporek i czekan bojowy. Lubelski Urząd Celno-Skarbowy w Białej Podlaskiej przekazał do Muzeum Zamojskiego ujawnione na granicy przedmioty kolekcjonerskie i archeologiczne.

Wśród przekazanych muzealiów znalazły się m.in. toporek bojowy, czekan bojowy, radzieckie hełmy, czapki i furażerki żołnierskie.

Przekazanie przedmiotów odbyło się w siedzibie Muzeum Zamojskiego w obecności dyrektor muzeum oraz kierownika Działu Likwidacji Towarów LUCS w Białej Podlaskiej. Wśród przekazanych muzealiów znalazły się m.in. toporek bojowy, czekan bojowy, bagnety, radzieckie hełmy, czapki i furażerki żołnierskie, hełmofony oraz naczynia i elementy narzędzi glinianych i kamiennych.

Kolekcja zawierała również ponad 460 sztuk naczyń oraz narzędzi glinianych i kamiennych stanowiących zabytki archeologiczne. Wśród elementów ceramiki i kamiennych toporków znajdowały się okazy pochodzące aż z okresu neolitu. – Wszystkie przedmioty pochodzą z udaremnionych przez funkcjonariuszy lubelskiej Służby Celno-Skarbowej prób przemytu – informuje **Michał Deruś**, rzecznik prasowy Izby Administracji Skarbowej w Lublinie.

Zostały ujawnione na przejściach w Hrebennem, Zosinie i Dorohusku.

lew

eprasa.pl e1b645535e

Projekt koordynowany przez zamojską Szkołę Podstawową nr 3 realizowany jest od 2019 roku

„Trójka” na wymianie, olé!

ZAMOŚĆ

Szkoła Podstawowa nr 3 w Zamościu kontynuuje projekt Erasmus+. Reprezentacja klas ósmych wraz z opiekunami odwiedziła ostatnio Półwysep Iberyjski. Trochę jak w piosence grupy Pectus, marzeniami można budować przyszłość.

Zarówno szkoła w Portugalii jak i szkoła w Hiszpanii zorganizowały na swoim terenie zbiórki darów dla Ukrainy.

To była udana wymiana.

Prezentacje przygotowane przez polskich uczniów przybliżyły tragiczne wydarzenia wojenne rozgrywające się na Ukrainie.

Po wielu miesiącach problemów z organizacją wyjazdów z powodu pandemii Covid-19, udało się w końcu zrealizować zaplanowane wymiany – nie ukrywa zadowolenia **Maria Mołdoch**, dyrektor SP nr 3 im. Elizy Orzeszkowej w Zamościu.

Przedstawiciele ostatnich klas minione tygodnie spędzili dość intensywnie, biorąc udział w realizacji Projektu „More tolerance, less ignorance” w ramach programu Erasmus+. Młodzież wraz z opiekunami odwiedziła w marcu i na początku kwietnia Portugalię i Hiszpanię. Projekt koordynowany przez zamojską SP nr 3 realizowany jest od 2019 r. W tym czasie udało się podjąć wiele akcji lokalnych, w tym happeningi zorganizowane na Starym Mieście, warsztaty międzyszkolne, działania promujące postawy tolerancji i empatii oraz przeciwdziałanie dyskryminacji i cyberprzemocy. – W formie online zrealizowaliśmy spotkania i warsztaty, które miały na celu uwrażliwienie młodych ludzi na potrzeby i odmienność innych – dodaje dyrektor szkoły, która przy realizacji projektu współpracowała m.in. ze Stowarzyszeniem Pomocy Dzieciom Niepełnosprawnym „Krok za Krokiem” w Zamościu, Polskim Stowarzyszeniem na Rzecz Osób z Niepełnosprawnością Intelektualną Koło w Zamościu, a także z Polską Akcją Humanitarną w ramach akcji „Tolerancja to za mało”.

Szczęście jest tak bardzo blisko

W październiku ub. roku „trójka” była gospodarzem pierwszej wymiany międzynarodowej „w realu”, natomiast na przełomie marca i kwietnia uczniowie mogli wreszcie wyjechać na Półwysep Iberyjski na spotkanie z rówieśnikami z krajów partnerskich – Portugalii i Hiszpanii, którzy byli gospodarzami spotkań, ale też Włoch, Cypru i Niemiec, którzy również uczestniczą w wymianie. – Udział w takich mobilnościach przynosi ciekawe doświadczenia i rozwój kompetencji kluczowych, w tym językowych, społecznych, kulturowych, a przede wszystkim potwierdza zawsze aktualne powiedzenie, że podróże kształcą – opowiada Maria Mołdoch.

Udział w spotkaniu uczniów z rówieśnikami z Portugalii zaowocował nowymi przyjaźniami, zdobyciem wiedzy o tradycjach i historii krajów europejskich, zapoznaniem z zabytkami Lizbony, Obidos, Batalha i wspólnym przedsięwzięciem sportowo-artystycznym potępiającym atak Rosji na Ukrainę.

Trwałą pamiątką symbolizującą nasz projekt stał się mural, który powstał na płocie szkoły Nery Capucho Marina Grande, w którego malowaniu wzięli udział uczniowie ze wszystkich państw partnerskich.

Jeśli tego chcesz

Podczas wspólnych zajęć w szkole Verduna Balaguer w Hiszpanii młodzież uczyła się o tolerancji religijnej, możliwościach współistnienia obok siebie dwóch kultur (chrześcijańskiej i muzułmańskiej), empatii i otwartości wobec uchodźców oraz wypracowywała uniwersalne zasady, jakimi warto kierować się w życiu tak, aby szanować innych i samemu być szanowanym.

Uczniowie zwiedzili Balaguer, zapoznając się z jego arabskimi korzeniami, Barcelonę oraz średniowieczną Leidę i Penelles, słynące z artystycznego festiwalu GarGar.

Jak dodaje pani dyrektor, podczas wszystkich międzynarodowych spotkań jej uczniowie promują swój kraj, ale przede wszystkim rodzinny Zamość jako „Twierdzę Otwartą”, zachęcając mieszkańców krajów partnerskich do przyjazdu do naszego miasta. Odwiedzając zaś siedziby władz miejskich oraz na spotkaniach powitalnych zawsze przypominali europejskim przyjaciołom o sytuacji w jakiej znaleźli się nasi wschodni sąsiedzi. Prezentacje przygotowane przez polskich uczniów przybliżyły tragiczne wydarzenia wojenne rozgrywające się na Ukrainie oraz działania pomocowe organizowane w Polsce, Zamościu i w końcu w szkole przy ul. Orzeszkowej. Zarówno szkoła w Portugalii jak i szkoła w Hiszpanii zorganizowały na swoim terenie zbiórki leków, żywności długoterminowej, środków opatrunkowych i innych produktów dla potrzebujących Ukraińców. **lew**

REKLAMA

STUDIUJ W AKADEMII ZAMOJSKIEJ

studia inżynierskie

LOGISTYKA

Rozmowa z dr. hab. inż. Rafałem Longwicem, dyrektorem Instytutu Techniczno-Informatycznego Akademii Zamojskiej, kierownikiem Zakładu Logistyki AZ.

■ Panie Profesorze, ukończenie studiów na kierunku logistyka w Akademii Zamojskiej kończy się uzyskaniem tytułu inżyniera. Na czym polegają te studia?

– Studia na kierunku logistyka są bardzo innowacyjne. Podjęliśmy innowację dydaktyczną w skali kraju, ponieważ jako jedna z niewielu uczelni publicznych i w ogóle jedna z nielicznych uczelni w kraju kształcimy inżynierów logistyki. Naszych absolwentów przygotowujemy wszechstronnie i dajemy im kwalifikacje do wykorzystania wszelkich najnowocześniejszych narzędzi technicznych w realizacji zadań logistycznych. Naszych absolwentów logistyki przygotowujemy uzbrojonych w wiedzę związaną z logistyką produkcji. Uczymy ich, jak zarządzać produkcją, uczymy ich o technologii produkcji, bowiem mamy do tego bardzo nowoczesne laboratoria. Z drugiej strony naszych logistyków przygotowujemy również do pracy w branży związanej z transportem. Na logistyce uczymy studentów nie tylko jak zarządzać flotą transportową, ale również jak prawidłowo ją użytkować i eksploatować.

■ Czy praktyka zawodowa w konkretnej firmie lub zakładzie ułatwia po skończeniu studiów rozpoczęcie kariery?

– Zdarza się tak, często w przypadku firm zajmujących się transportem. Nasi absolwenci znajdują również zatrudnienie w firmach produkcyjnych. Studenci, którzy są rzetelni i sprawdzają się, są chętni i zainteresowani nauką i pracą w danej branży, już po praktykach otrzymują wstępne oferty pracy w firmach. Logistyk jest w tej chwili zawodem, który będzie miał swoich reprezentantów w każdej niemal dziedzinie życia gospodarczego.

dr hab. inż. Rafał Longwic

■ Jakie perspektywy zatrudnienia daje dyplom inżyniera logistyki?

– Dyplom z tytułem inżyniera jest cenniejszy niż w przypadku absolwenta logistyki czysto akademickiej. Inżynier oprócz posiadania wiedzy akademickiej z dziedziny logistyki, czyli umiejętności i wiedzy na temat podsystemów logistyki oraz ich wzajemnych powiązań, potrafi technicznie zorganizować te podsystemy logistyki, a więc potrafi np. dobrać pojazdy w bazie transportowej, zarządzać tymi pojazdami za pomocą różnych systemów informatycznych, wspomagać proces zarządzania poprzez urządzenia teleinformatyczne. Inżynier zna technologie produkcji i rozumie, jak działają urządzenia technologiczne, potrafi zestawiać całe linie produkcyjne. Podobnie w dziedzinie informatyki, inżynier potrafi nie tylko programować, ale również zbudować całą warstwę fizyczną sieci informatycznej.

■ Dlaczego warto wybrać studia na kierunku logistyka w Akademii Zamojskiej?

– Logistyka jest przyszłością współczesnej gospodarki. Bez niej gospodarka nie będzie się rozwijać. Jest systemem nerwowym współczesnej gospodarki krajowej, europejskiej i światowej. Systemy logistyczne musimy budować w oparciu o kompetencje. Metody i narzędzia logistyczne są tak zaawansowane, że wymagają posiadania określonej i konkretnej inżynierskiej wiedzy oraz umiejętności. Tę kompletną wiedzę jako nieliczni w kraju przekazujemy w Akademii Zamojskiej.

DR

Artykuł Partnera

REKRUTACJA 2022/2023

STUDIA LICENCJACKIE, INŻYNIERSKIE, MAGISTERSKIE

Zgłoszenia kandydatów na studia przyjmowane są w trybie rejestracji internetowej (IRK) – **www.akademiazamojska.edu.pl**.

Rejestracja internetowa: do 10 lipca

BIURA REKRUTACJI:
ul. Hrubieszowska 24, 22-400 Zamość, tel. 84 638 34 00
ul. Zamoyskiego 64, 22-400 Zamość, tel. 84 638 09 40
e-mail: **rekrutacja@akademiazamojska.edu.pl**

STUDIA PODYPLOMOWE

Rekrutacja na studia podyplomowe trwa przez cały rok. Zgłoszenia kandydatów przyjmowane są poprzez rejestrację internetową (IRK).

BIURO REKRUTACJI:
Akademickie Centrum Edukacji AZ
ul. Hrubieszowska 24, 22-400 Zamość, tel. 663 188 380, e-mail: **podyplomowe@akademiazamojska.edu.pl**

Akademia Zamojska, tel. 84 638 34 44, www.akademiazamojska.edu.pl

eprasa.pl e1b645535e

fleszem TOMASZÓW LUB.

■ **DZIEŃ DOBRA.** 24 kwietnia, w Niedzielę Bożego Miłosierdzia, w Tomaszowie będzie dniem dobra. Rozpocznie się mszą w kościele pw. św. Ojca Pio. O 15.30 przy SP nr 2 rozpocznie się piknik rodzinny pod hasłem „Czyń dobro, mimo wszystko". Zaplanowano wiele atrakcji, np. koncert i pokaz talentów uczniów szkoły, gościnny występ **Anny Karp** – instruktora wokalnego, pokaz robotów, poczęstunek, malowanie twarzy, zabawy i tańce, kiermasz ciast oraz loterię fantową.

■ **DAJ SOBIE SZANSĘ.** Miejski Ośrodek Pomocy Społecznej w Tomaszowie Lubelskim zaprasza mieszkańców do udziału w projekcie pn. „Nowa Szansa". Udział w nim mogą wziąć osoby bezrobotne, bierne zawodowo (w tym osoby z orzeczoną niepełnosprawnością), rolnicy o niskich kwalifikacjach lub kwalifikacjach niedostosowanych do potrzeb rynku pracy. To projekt trzyletni, który miasto zaczęło realizować jeszcze w 2020 roku. W tym roku wsparciem będzie objętych 30 osób. Rekrutacja potrwa do 30 kwietnia. O szczegóły należy pytać w MOPS-ie.

■ **EKO ROZMAITOŚCI.** W ramach obchodów Światowego Dnia Ziemi, Miejska Biblioteka Publiczna w Tomaszowie Lubelskim, organizuje XVII Ekologiczny Kiermasz Rozmaitości. To jego siedemnasta edycja. Odbędzie się 1 maja w parku miejskim, w godz. 9-16. Podczas kiermaszu będzie można kupić kwiaty, drzewka, krzewy, książkę albo rękodzieło twórców z regionu. Będzie też wiele atrakcji, m.in. występy dzieci z miejskich przedszkoli oraz finał XIII Powiatowego Konkursu Piosenki Ekologicznej i Harcerskiej. Zanim nastąpi rozstrzygnięcie konkursu, 26 kwietnia w Tomaszowie będą eliminacje do finału. Można się jeszcze zgłosić. Wystarczy nagrać film, na którym dziecko lub grupa dzieci śpiewa wybrany utwór i wysłać do biblioteki np. pocztą elektroniczną. Regulamin konkursu dostępny jest na stronie internetowej MBP.

Gmina Bełżec

■ **WYKONAWCA WYBRANY.** 8 kwietnia wójt **Andrzej Adamek** podpisał umowę na wykonanie zadania pn. „Budowa sieci kanalizacji sanitarnej wraz z przyłączami w miejscowości Chyże". To pierwszy etap inwestycji. Wykona ją Zakład Remontowo-Budowlany w Zamościu Adam Kustra w spadku. Do wykonania ma ponad 2 600 m sieci kanalizacji sanitarnej.

Gmina Krynice

■ **SOBOTA ZAMIAST PONIEDZIAŁKU.** Przypominamy czytelnikom z gminy Krynice, że biblioteka gminna otwarta jest w każdą pierwszą sobotę miesiąca. Po takim weekendzie, w poniedziałek, jest za to zamknięta.

Gmina Susiec

■ **DROGA W BUDOWIE.** Droga gminna w Ciotuszy Starej jest w trakcie przebudowy. Prace prowadzi Przedsiębiorstwo Robót Drogowo-Mostowych z Tomaszowa Lubelskiego. Będą kosztowały prawie 160 tys. zł, a ma być gotowa do końca maja.

wd

Kilka pomysłów miasta na utrzymanie obecnej stawki za gospodarowanie odpadów

Żeby było czysto i bez podwyżek

TOMASZÓW LUB.

Miasto szuka sposobów na to, by utrzymać koszty zagospodarowania odpadów na obecnym poziomie. Jest m.in. w trakcie wymiany pojemników z większych na mniejsze w przypadku trzech frakcji odpadów, by łatwiej kontrolować, czy śmieci są segregowane. Rozpoczyna też akcję „Czyste Miasto".

Od kwietnia do października będzie więcej okazji, by wystawić bioodpady. Dzięki temu ma być i taniej, i czyściej.

– Pewnie na początku nie będzie łatwo, ale liczymy, że z czasem uda nam się pozbyć nieestetycznych worków przy drodze – mówi wiceburmistrz Renata Miziuk.

Za odpady komunalne segregowane, mieszkańcy Tomaszowa Lub. płacą 30 zł miesięcznie od osoby. Jeśli korzystają z przydomowego kompostownika, płacą mniej – 26 zł. Kto nie segreguje ma podwójną stawkę – 60 zł. Ostatnia podwyżka była zatwierdzona z końcem ub. r. Władzom miasta zależy na tym, by Tomaszów był niezaśmiecony i by ludzie nie musieli co kilka miesięcy głębiej sięgać do kieszeni. Jakiś czas temu burmistrz wpadł na pomysł z naklejkami na śmietnikach. Drukowano na nich liczbę osób w danym gospodarstwie (według złożonych deklaracji). Miał to być sposób na nieuczciwych mieszkańców, którzy ją zaniżali. Za tych „nieistniejących, ale śmiecących" płacili inni. Takie kontrole przyniosły skutek. Ludzie zaczęli uaktualniać deklaracje i tym samym sporo mieszkańców się „odnalazło".

W mniejszym lepiej widać

Obecnie w mieście wymieniane są pojemniki na odpady. Duże kontenery o pojemności do 7 metrów sześciennych na papier, szkło i odpady bio są wymieniane na mniejsze o pojemności 1100 l. Wszystko po to, by łatwiej było dostrzec, co zostało do nich wrzucone.

– Zauważyliśmy, że tam, gdzie pojemniki są już wymienione, odpady są praktycznie dobrze przesegregowane. Co prawda zdarzają się pojedyncze przypadki, że do koszy trafi coś, co tam być nie powinno, ale tylko sporadycznie – potwierdza skuteczność tego działania **Renata Miziuk,** wiceburmistrz Tomaszowa.

Mówi, że dzięki kontrolom prowadzonym m.in. przez pracowników Przedsiębiorstwa Gospodarki Komunalnej i Mieszkaniowej tomaszowianie coraz bardziej przykładają się do sortowania odpadów. Trochę dłużej trwało wyegzekwowanie tego u mieszkańców bloków, ale i tam jest lepiej.

– Spotykałam się, wraz z pracownikami wydziału gospodarki komunalnej naszego urzędu, z zarządami wszystkich wspólnot i spółdzielni z terenu naszego miasta. Rozmawialiśmy o zasadach dotyczących segregacji, dlaczego właściwa segregacja jest tak ważna i jaki to ma wpływ na koszty. Prosiliśmy też, żeby wspólnoty i spółdzielnia próbowały jakoś zabezpieczać własne pojemniki przed wrzucaniem śmieci przez osoby nieuprawnione. Podpowiadaliśmy, jakie rozwiązania zastosowały zarządy budynków wielorodzinnych w innych miastach, aby móc zidentyfikować, kto niewłaściwie segreguje odpady – dodaje Renata Miziuk.

Częściej po zielone

Teraz samorząd rozpoczyna realizację kolejnego działania, które także ma przyczynić się do tego, że podwyżek nie będzie. Chodzi o akcję „Czyste Miasto". Dotyczy ona sprzątania pasów drogowych przez mieszkańców – miejsc przylegających do ich posesji. Takie sprzątanie nie jest nowością, podobnie jak to, że odpady z tych pasów tj. trawa, liście i drobne gałązki są zawsze wystawiane w workach przed bramy i zabierane przez Zarząd Dróg Miejskich. Tak jest od lat, tyle tylko, że miasto od lat uprasza mieszkańców, by wystawiali worki z tymi odpadami w wyznaczonych dniach. Nowością wprowadzoną przy okazji akcji „Czyste Miasto" ma być to, że będzie więcej okazji, by wystawić bioodpady.

– Do tej pory organizowaliśmy takie akcje w ramach wiosennych i jesiennych porządków. Tylko tak naprawdę nigdy nie udało nam się na tyle zdyscyplinować mieszkańców, żeby wystawiali odpady w terminach, gdy te akcje są prowadzone. W związku z tym worki pojawiały się w różnych miesiącach i terminach. Jeździliśmy i je zabieraliśmy, bo zależy nam na dobrym wizerunku miasta. Teraz wymyśliliśmy, że spróbujemy akcję porządkowania pasów drogowych przeprowadzić w sposób zorganizowany i rozszerzyć ją na inne miesiące, w których występuje najwięcej odpadów bio, czyli w okresie od kwietnia do października. MZD będzie więc odbierać odpady zielone z pasów drogowych, które porządkują mieszkańcy naszego miasta w sposób usystematyzowany, co miesiąc według harmonogramu. Pewnie na początku nie będzie łatwo zsynchronizować sprzątania z odbiorem odpadów, ale będziemy przypominać mieszkańcom jak być powinno i z czasem liczymy, że uda nam się pozbyć nieestetycznych worków przy drodze – wyjaśnia nowy pomysł miasta wiceburmistrz.

Tłumaczy, że MZD odbiera odpady zielone jako zarządca pasów drogowych. Gdyby miało je odbierać PGKiM, mieszkańcy dodatkowo by za to płacili.

Miejski Zarząd Dróg odpady bio zamierza kompostować. – Być może kompostownik wykorzystamy na przykład na rabaty. Jeszcze zobaczymy – mówi **Tadeusz Wagner**, dyrektor MZD w Tomaszowie.

Akcja „Czyste Miasto" trwa od tego miesiąca. Harmonogram odbioru zielonych odpadów zebranych w trakcie sprzątania pasa drogowego znajduje się na stronie UM w Tomaszowie. **wd**

Motoryzacja to ich konik

TOMASZÓW LUBELSKI

Pilnie się uczą, zdobywają nowe doświadczenia oraz nagrody. To uczniowie Zespołu Szkół Techniczno-Motoryzacyjnych w Tomaszowie Lubelskim. Ostatnio w ogólnopolskim finale Turnieju Wiedzy Samochodowej dwukrotnie zajęli wysokie drugie miejsce.

Reprezentacja z tomaszowskiego mechanika na Targach Techniki Motoryzacyjnej w Poznaniu.

Sześciu uczniów Zespołu Szkół Techniczno-Motoryzacyjnych uczestniczyło ostatnio w Targach Techniki Motoryzacyjnej w Poznaniu. To był dla nich świetny pod względem edukacyjnym wyjazd.

Udany tym bardziej, że w drugim dniu targów, 8 kwietnia, chłopcy rywalizowali w finale 28. edycji Ogólnopolskiego Turnieju Wiedzy Samochodowej. Nie znaleźli się tam przypadkiem. Swoją wiedzę o samochodach udowodnili wcześniej, świetnie rozwiązując testy.

Do turnieju w sumie zgłosiło się 430 uczniów technikum i branżowej szkoły I stopnia z całej Polski. Zespół Szkół Techniczno-Motoryzacyjnych reprezentowali: **Kuba Ryściuk**, **Daniel Szczepaniuk**, **Krzysztof Trześniowski** z klasy 3g oraz **Mateusz Krawczyk**, **Patryk Puźniak**, **Piotr Szymanik** z klasy 4g. Ich opiekunem był nauczyciel **Henryk Grzesiński**. Jak poszło chłopakom? Bardzo dobrze i wszyscy mogą być z siebie dumni. Szczególna pochwała należy się Krzysztofowi Trześniowskiemu z klasy 3g, który zajął drugie miejsce w Polsce w kategorii „Wyposażenie warsztatów" oraz Kubie Ryściukowi z klasy 3g – zdobywcy drugiego miejsca w Polsce w kategorii „Diagnostyka czujników i elementów wykonawczych z wykorzystaniem pomiarów oscyloskopowych".

wd

Pochopna decyzja?

RACHANIE

W sołectwie Rachanie, podczas zebrania wiejskiego, 11 kwietnia wybrano nowego sołtysa i radę sołecką. Sołtysem została Iwona Seńko, która niecały tydzień wcześniej złożyła rezygnację z tej funkcji.

Iwona Seńko ponownie została sołtysem Rachań.

Wniosek o rezygnacji z funkcji sołtysa sołectwa Rachanie został złożony, jak w nim napisano, „ze względów osobistych" – mówi **Agata Niedziółka**, sekretarz gm. Rachanie. Dodaje, że ponieważ to osobista decyzja, gmina ją szanuje i nie drąży tematu.

Skądinąd wiadomo, że ostatnimi czasy **Iwona Seńko** skarżyła się na nie najlepszą współpracę z władzami gminy. Pisaliśmy o tym szerzej w tekście pt. „Gdy sołtys za dużo mówi i robi". Wszystko wskazuje na to, że decyzja o rezygnacji była jednak zbyt pochopna, bo Iwona Seńko ponownie została wybrana sołtysem.

Po namowach części mieszkańców zgodziła się startować w wyborach. Jej kontrkandydatką była **Anna Wiater** – przewodnicząca Koła Gospodyń Wiejskich w Rachaniach. Na zebraniu wyborczym obecnych było 45 mieszkańców uprawnionych do głosowania. 18 mieszkańców oddało swój głos na Wiater, 25 poparło Seńko.

– Cieszę się, że darzycie mnie zaufaniem, że chcecie, abym dalej Was reprezentowała. Zamiast radości czuję niepokój, po pierwsze, żeby nie zawieść Waszego zaufania, a po drugie zdaję sobie sprawę z tego, że teraz czeka mnie jeszcze bardziej wytężona praca. Wcale nie było mi łatwo podjąć decyzję, czy nadal chcę kandydować na sołtysa, osoby które były na spotkaniu wiedzą o tym dokładnie – tak sołtys skomentowała wybory na fejsbukowym profilu sołectwa Rachanie. Jednocześnie podziękowała za zaufanie i poprosiła o współpracę.

Więcej zmian zaszło w Radzie Sołeckiej Rachań. Tworzą ją teraz: **Sylwia Kopytko**, **Marta Misiewicz**, **Marek Misztura** i **Władysław Pasieczny.** **wd**

eprasa.pl e1b645535e

Oni są najlepsi w województwie!

TOMASZÓW LUB.

W regionalnych eliminacjach byli najlepsi. W ogólnopolskim finale na 14 drużyn zajęli 10 miejsce. I z tego też mogą być dumni, bo już sam udział w First Lego League to duże osiągnięcie.

W eliminacjach regionalnych FIRST LEGO LEAGUE tomaszowski Tech-Max był bezkonkurencyjny.

First Lego League to turniej budowy robotów, w którym zawodnicy stają przed wyzwaniem skonstruowania robota z klocków LEGO. Muszą go zaprogramować w taki sposób, aby wykonał jak najdokładniej szereg czynności, np. ominąć przeszkodę, przesunąć klocki z jednego miejsca w drugie. Każda czynność jest punktowana. Udział w turnieju poprzedzają wielogodzinne spotkania, testowanie i nauka na błędach. Sam projekt pozwala młodzieży na rozwój na wielu płaszczyznach. Wprowadza ich w świat nauki i technologii. Dzieciaki poznają podstawy robotyki i informatyki. Przy okazji uczą się też funkcjonowania w zespole, pracy pod presją czasu. Drużyny z Tomaszowa Lubelskiego radzą sobie z tym wyjątkowo dobrze.

Innowacyjny projekt w postaci kierownicy z czujnikami, zyskał uznanie wśród zawodników z innych drużyn oraz ekspertów z różnych dziedzin: edukacji, medycyny, motoryzacji.

W regionalnych eliminacjach, w marcu, zespół Tech-Max 2 (w składzie **Ewa Tabachak, Filip Nieśpiał, Cyprian Gęborys, Bartek Zięzio, Mateusz Woś**) zajął m.in. drugie miejsce w Projekcie Innowacyjnym, drużynowo piąte, z kolei Tech-Max 3 (**Kuba Pieczek, Sebastian Miodek, Nikodem Kulas, Kornel Słoboda, Szymon Stefanik**) – szóste. Pierwsze miejsce po kilku konkurencjach zdobyła drużyna Tech-Max 1 w składzie: **Janek Krupa, Miłosz Kiełbasa, Hania Stefanik, Hania Lipian, Ola Fus, Michał Korkosz, Maciek Raczkiewicz, Kacper Koper i Kacper Sawiak**. I to oni pojechali reprezentować nasz region w finale w Warszawie. Zajęli 10 miejsce. I co warto podkreślić, byli najlepsi w województwie lubelskim. Gratulacje! **wd**

REKLAMA

SZKOŁY NABÓR 2022/2023
„LIDER"
w Zamościu

Technikum „LIDER"
LO „LIDER"

- BEZPŁATNA NAUKA
- MAŁA I BEZPIECZNA SZKOŁA!
- CIEKAWA OFERTA!
- NAJLEPSZA W REGIONIE PRACOWNIA GASTRONOMICZNA!

www.cuslider.edu.pl
84 639 11 63
ul. Partyzantów 21

DOBRE SZKOŁY? PO PROSTU... LIDER!

Technikum „LIDER"
– gastronomia
– hotelarstwo
– logistyka
(rozszerzenia:
j. angielski, biologia, geografia)

LO „LIDER"
klasa ogólna
(rozszerzenia:
j. angielski, biologia, geografia)

1. darmowe podręczniki? – tak.
2. nauka za darmo? – tak, bo
a) wpisowe – nigdy,
b) wpłata na RR – nigdy,
c) opłaty – nigdy,
d) czesne – nigdy.
3. przyjazna szkoła? – tak.
4. dodatkowe zajęcia – tak.
5. wycieczki – tak.

REKLAMA

PAŃSTWOWA WYŻSZA SZKOŁA ZAWODOWA W CHEŁMIE
2001

DIETETYKA I ŻYWIENIE ZBIOROWE
EKONOMIA MATEMATYCZNA
INFORMATYKA STOSOWANA
BEZPIECZEŃSTWO WEWNĘTRZNE
PEDAGOGIKA PRZEDSZKOLNA I WCZESNOSZKOLNA
PEDAGOGIKA
FILOLOGIA SŁOWIAŃSKA
FILOLOGIA ANGIELSKA
STOSUNKI MIĘDZYNARODOWE
ROLNICTWO
PIELĘGNIARSTWO
MECHANIKA I BUDOWA MASZYN
PILOTAŻ
DYSPOZYTOR LOTNICZY
BUDOWNICTWO
ELEKTROTECHNIKA

STUDIA BEZPŁATNE

PLAN ZAJĘĆ DOSTOSOWANY TAKŻE DO OSÓB PRACUJĄCYCH

eprasa.pl e1b645535e

fleszem HRUBIESZÓW

Dołhobyczów

■ **MASKOTKA NUMERU ALARMOWEGO.** Uczennica Szkoły Podstawowej w Dołhobyczowie **Klaudia Mańkut,** zajęła pierwsze miejsce w konkursie pn. „Widzisz? Reaguj! Dzwoń 112", zorganizowanego przez wojewodę lubelskiego **Lecha Sprawkę**. Nagrodę przyznano jej w kategorii: projekt lub prototyp maskotki/gadżetu/ promującej numer alarmowy 112. 29 marca w Lubelskim Urzędzie Wojewódzkim w Lublinie odbyła się uroczysta gala finałowa tego konkursu.

■ **WYREMONTUJĄ 2 GMINNE DROGI**. Wójt Gminy Dołhobyczów, **Grzegorz Drewnik** i skarbnik **Alicja Jurczuk** zawarli umowy na przebudowę dwóch dróg gminnych w Sulimowie i Zaręce. Wykonawcą robót będzie Przedsiębiorstwo Robót Drogowo-Mostowych w Hrubieszowie, reprezentowane przez **Dariusza Gumieniaka**. Obydwie inwestycje drogowe współfinansowane są z Rządowego Funduszu Polski Ład: Program Inwestycji Strategicznych.

Horodło

■ **ZROBILI NAJLEPSZE BUDKI DLA PTAKÓW.** Uczniowie Szkoły Podstawowej im. M. Konopnickiej w Strzyżowie, **Oskar Nawrot** i **Oskar Pałys** zdobyli I i III nagrodę w konkursie technicznym „Budka lęgowa". Konkurs zorganizował Zespół Lubelskich Parków Krajobrazowych, oddział w Zamościu. W konkursie wyróżniono prace **Karoliny Kuszmiruk**, **Sebastiana Burdzy** i **Bartosza Wesołowskiego.**

Trzeszczany

■ **ANKIETA POMOŻE STRATEGII ROZWOJU GMINY.** Trwają prace nad opracowaniem Strategii Rozwoju Gminy Trzeszczany na lata 2022-2028. Władze gminy Trzeszczany zwróciły się do mieszkańców z prośbą o wypełnienie ankiety. Pozwoli ona zorientować się z ich opiniami dotyczącymi aktualnej sytuacji społeczno-gospodarczej, mocnych i słabych stron oraz szans i zagrożeń. Ankietę trzeba wypełnić najpóźniej do 29 kwietnia tego roku.

Werbkowice

■ **PACZKI Z POMOCĄ ŻYWNOŚCIOWĄ**. 21 i 22 kwietnia pracownicy GOPS w Werbkowicach będą wydawali paczki żywnościowe osobom zakwalifikowanym do Programu Operacyjnego Pomoc Żywnościowa 2014-2020. Paczki będą wydawane w godz. od 9 do 14, w hali sportowej w Werbkowicach (wejście od strony ul. Mickiewicza).

■ **ŚWIĄTECZNIE I CHARYTATYWNIE**. Podczas kiermaszu wielkanocnego w GOK zebrano 2671,49 zł na leczenie i rehabilitację Sebastiana z Werbkowic. W kwestę zaangażowali się: młodzież z Wolontariatu GOK Werbkowice, uczestnicy zajęć plastycznych z panią Elą – plastykiem w GOK, **Małgorzata Obrocka-Miranowska**, **Anna Edelman,** radni gminy Werbkowice, Klub Senior+ „Nasza Jesień", KGW Orliki Wilków, KGW Wesołe Konopielki, Sołectwo Konopne, **Aga Pastoszuk**, **Agnieszka Kamińska**, **Wiktor i Oliwier Baran** oraz Warsztaty Terapii Zajęciowej w Alojzowie. **par**

Sąd Najwyższy zakończył kilkuletnią batalię seniorów z Nieledwi z wójtem gminy Trzeszczany

Seniorzy uniewinnieni prawomocnie

GM. TRZESZCZANY

Prawie 3 lata trwał proces trojga seniorów z Klubu „Platan" w Nieledwi, którzy odpierali zarzuty wójta gm. Trzeszczany. Stanisław Czarnota oskarżył troje seniorów o pomówienia, zniesławienie i poniżenie go w opinii publicznej. Sąd w Hrubieszowie uniewinnił seniorów, sąd w Zamościu utrzymał ten wyrok w mocy. Wójt Czarnota złożył wniosek o kasację do Sądu Najwyższego. Pod koniec marca Sąd Najwyższy postanowił oddalić kasację wójta, jako „oczywiście bezzasadną".

Stanisława Paterak, szefowa Klubu Seniora „Platan" w Nieledwi: Nareszcie definitywnie został zakończony proces, który kosztował nas wiele sił i przysporzył wielu stresów.

Sąd Najwyższy oddalił wniosek o kasację wyroku złożony przez wójta Stanisława Czarnotę i obciążył go kosztami procesu kasacyjnego.

O konflikcie między wójtem gminy Trzeszczany **Stanisławem Czarnotą**, a nieledewskimi seniorami pisaliśmy kilka razy, w tekstach: „Seniorzy kontra wójt", „Czy seniorzy śmierdzą i dużo ważą?" i „Komu brak dobrej woli?". Na początku marca 2019 r. wójt Stanisław Czarnota wniósł do sądu prywatny akt oskarżenia. Trójce seniorów: **Stanisławie Paterak**, **Tadeuszowi Kuszowi** i **Józefowi Filipczukowi** wójt zarzucił, że pomówili go o niepopełnione czyny i zniesławili. W przekonaniu wójta, to „poniżyło go w opinii publicznej i naraziło na utratę zaufania potrzebnego do sprawowania stanowiska wójta gm. Trzeszczany".

Zdaniem wójta Czarnoty zniesławiające i pomawiające go słowa padły w audycji wyemitowanej na telewizyjnym kanale internetowym „Partiot 24". Wypowiedzieli je Józef Filipczuk, radny gminy Trzeszczany, były piłkarz klubu sportowego Płomień Spartan-Nieledew i członek tamtejszej OSP, a także Stanisława Paterak, szefowa Klubu Seniora „Platan" w Nieledwi oraz Tadeusz Kusz, senior z Nieledwi i były radny gminy Trzeszczany.

Pomówienia czy dozwolona krytyka?

Wójt poczuł się zniesławiony słowami Józefa Filipczuka: „Nie wiem, dlaczego wójt Czarnota od razu przy pierwszym wygraniu wyborów na wójta zlikwidował z dnia na dzień ten klub".

W tej samej audycji Stanisława Paterak stwierdziła: „Przez ostatnie 2 lata praktycznie nie możemy nic, bo władze gminy i pan wójt utrudniają. Wójt nawet takie puszczał pogłoski, że szpieg w klubie, żeby klub się rozwiązał, zmienić przewodniczącą. Utrudniał we wszystkich dokumentach, że źle są pisane i tak samo nastawiał dyrektora Domu Kultury".

Wójt Czarnota zapewnił, że klubu Płomien-Spratan Nieledew nie zlikwidował. A słowa szefowej Klubu Seniora uznał za pomówienie. „Klub jest organizacją niezależną od władz gminy Trzeszczany i nie jest możliwe, aby wójt miał wpływ na jego działalność – tłumaczył prawnik reprezentujący Czarnotę. On sam zaś dementuje, że nie rozgłaszał żadnych plotek o szpiegu działającym w Klubie Seniora „Platan". Zapewnia też, że nie nastawiał przeciwko seniorom dyrektora Domu Kultury w Trzeszczanach.

Tadeusz Kusz miał pomówić i zniesławić wójta Czarnotę słowami: „W tej gminie od samego początku kadencji pana Czarnoty dzieją się bardzo drastyczne rzeczy, ludzie są zastraszani (...) ja byłem osobiście też zastraszany, żeby nie poruszać niewygodnych spraw na zebraniach sołeckich czy w gminie".

21 maja zeszłego roku Sąd Rejonowy w Hrubieszowie wydał wyrok w sprawie dotyczącej prywatnego oskarżenia wójta gm. Trzeszczany. Troje oskarżonych zostało uniewinnionych od przedstawionych im zarzutów.

– W swoich wypowiedziach jedynie odnieśliśmy się do różnych problemów w gminie Trzeszczany. Ale uczyniliśmy to w ramach krytyki dozwolonej prawem. Nikt niczego nie insynuował wójtowi Czarnocie ani nie zamierzał go okrywać niesławą. Zależało nam jedynie na tym, aby mówić o tym, co doskwiera mieszkańcom Nieledwi i gminy Trzeszczany – mówi Stanisława Paterak, uniewinniona seniorka z Nieledwi.

3 lata obaw i stresu

Wójt Czarnota zaskarżył wyrok do sądu drugiej instancji. 12 października ubiegłego roku Sąd Okręgowy w Zamościu utrzymał w mocy wyrok Sądu Rejonowego w Hrubieszowie. Wójt Czarnota nie odpuścił. Do Sądu Najwyższego złożył wniosek o kasację wyroku. 31 marca Sąd Najwyższy oddalił kasację „jako oczywiście bezzasadną" i obciążył wójta kosztami procesu kasacyjnego.

– Nareszcie definitywnie został zakończony proces, który kosztował nas wiele sił, przysporzył stresów. Próbowano nas ukarać za zaangażowanie w życie społeczne gminy, za aktywność i działalność na rzecz Nieledwi i gminy Trzeszczany. Na szczęście udało się dowieść przed sądem, że nie jesteśmy winni czynów, o jakie posądzał nas wójt. Ale swoje wycierpieliśmy. I jeszcze taka przestroga, że warto się zastanowić, na kogo głosuje się w wyborach samorządowych – mówi Stanisława Paterak, szefowa Klubu Seniora „Platan" w Nieledwi.

Mariusz Parol

Bezpłatne turnusy dla rolników i ich dzieci

POWIAT HRUBIESZOWSKI

Rolnicy ubezpieczeni w KRUS, a także ich dzieci mogą skorzystać z bezpłatnego leczenia i rehabilitacji w Centrach Rehabilitacji Rolników prowadzonych przez Kasy Rolniczego Ubezpieczenia Społecznego. Placówka w Hrubieszowie jeszcze przez ponad miesiąc przyjmuje zgłoszenia na turnusy rehabilitacyjne.

W czasie tegorocznych wakacji Kasa Rolniczego Ubezpieczenia Społecznego zorganizuje turnusy rehabilitacyjne dla dzieci rolników uprawnionych do świadczeń. Podczas pobytu dorosłych w centrach rehabilitacji wypoczynek będzie łączony z programem rehabilitacji leczniczej. Dotyczy ona chorób narządu ruchu oraz chorób układu oddechowego. Listę ośrodków rehabilitacyjnych dla rolników można sprawdzić w Placówce Terenowej KRUS w Hrubieszowie. Natomiast dla dzieci z wadami i chorobami układu ruchu, turnus rehabilitacyjny zorganizowany zostanie w Centrum Rehabilitacji Rolników KRUS w Horyńcu-Zdroju. Turnus ten zaplanowano w terminie od 17 lipca do 7 sierpnia bieżącego roku. Turnus rehabilitacyjny dla dzieci z chorobami układu oddechowego zorganizowany zostanie natomiast w Centrum Rehabilitacji Rolników KRUS w Iwoniczu-Zdroju, w terminie od 4 do 24 sierpnia br.

Szczegółowe informacje dotyczące zapisów na turnusy, można uzyskać w Placówce Terenowej KRUS w Hrubieszowie (pok. 2 lub telefonicznie pod numerami: 84 697 54 21 i 84 696 20 53. Wnioski o zakwalifikowanie na turnus rehabilitacyjny należy złożyć najpóźniej do 20 maja. Liczba miejsc jest ograniczona.

par

● W SKRÓCIE ● W SKRÓCIE ● W SKRÓCIE ● W SKRÓCIE

Gmina Hrubieszów

■ **KREDENS ŻYWNOŚCI Z PRZYPRAWAMI I ZIOŁAMI**. Wójt gminy i Stowarzyszenie Kobiet Gminy Hrubieszów-Polskie Kwiaty ogłaszają konkurs pod hasłem „Odkrywamy smaki – kredens żywności w Gminie Hrubieszów". Jest on skierowany do Kół Gospodyń Wiejskich i mieszkańców gminy. Celem konkursu jest upowszechnienie wiedzy dotyczącej przetwarzania tradycyjnych i zdrowych przetworów oraz naturalnie suszonych ziół i przypraw. Warunkiem przystąpienia do konkursu, jest zgłoszenie produktu najpóźniej do 15 maja 2022 r.

■ **DOTACJE NA LAPTOPY.** Dzieci i wnuki byłych pracowników Państwowych Przedsiębiorstw Gospodarki Rolnej z gminy Hrubieszów otrzymają nowe laptopy. Dotację na zakup tego sprzętu komputerowego samorząd otrzymał z rządowego programu wsparcia rozwoju cyfrowego. Ogłoszono przetarg na zakup 53 laptopów. Powinny one trafić do uczniów jeszcze w tym roku szkolnym. Komputery mają mieć m.in.: 15-calowy monitor, dysk twardy SSD o pojemności co najmniej 200 GB, wbudowaną kamerę internetową, a także moduł komunikacji Bluetooth i porty HDMI i USB. Koszty zakupu laptopów gmina pokryje z dotacji przyznanej z programu „Granty PPGR – Wsparcie dzieci i wnuków byłych pracowników PGR w rozwoju cyfrowym".

■ **W DAWNEJ SZKOLE BĘDZIE ŚWIETLICA.** Budynek po byłej Szkoły Podstawowej w Koble zostanie przebudowany na świetlicę. Obecnie gmina szuka firm, które podejmą się remontu. Trzeba docieplić strop, wymienić drzwi wewnętrzne, przebudować pomieszczenia higieniczno-sanitarne, wymienić posadzki i część instalacji elektrycznych. Trzeba także przebudować kotłownię olejową, zamontować pompę ciepła i instalację fotowoltaiczną. Prace mogą potrwać około sześciu miesięcy. Gmina Hrubieszów planuje sfinansować tę inwestycji z własnego budżetu, ale jednocześnie ubiega się o środki z funduszy zewnętrznych.

par

eprasa.pl e1b645535e

fleszem HRUBIESZÓW

■ **PAMIĘCI OFIAR ZBRODNI KATYŃSKIEJ.** 13 kwietnia, w dniu Pamięci Ofiar Zbrodni Katyńskiej, burmistrz Hrubieszowa **Marta Majewska** i przewodnicząca Rady Miejskiej **Anna Naja** wspólnie z delegacjami ze Szkół Podstawowych nr 1 i nr 2 w Hrubieszowie złożyły wiązanki kwiatów w Parku Miejskim przy tablicy upamiętniającej **ppłk Józefa Skrobiszewskiego**, hrubieszowskiego lekarza, zamordowanego przez Sowietów w lesie Katyńskim. Wiązanki kwiatów złożono także na cmentarzu wojennym przy ul. Kolejowej. A przy Pomniku Poległych w Walce o Niepodległość w latach 1939-1945 zapalono znicze.

■ **STRAŻACY ODDALI HOŁD OFIAROM KATASTROFY SMOLEŃSKIEJ.** 10 kwietnia strażacy z Komendy Powiatowej Państwowej Straży Pożarnej w Hrubieszowie uczcili pamięć ofiar katastrofy smoleńskiej. Tego dnia o godzinie 8:41, strażacy zgromadzili się przed jednostką i sygnałami świetlnymi i dźwiękowymi oddali im hołd.

■ **BUDOWA DROGI DOJAZDOWEJ DO BASENU.** Trwa budowa drogi dojazdowej do basenu przy Szkole Podstawowej nr 2. Drogę zaplanowano na tyłach tej placówki. Prace obejmą budowę nawierzchni drogi oraz miejsc parkingowych, chodników i zjazdów, a także kanalizacji burzowej i technicznej oraz przebudowę sieci gazowej wraz zabezpieczeniami sieci energetycznej.

■ **SUKCES UCZENNICY DWÓJKI.** Uczennica Szkoły Podstawowej nr 2 w Hrubieszowie **Iga Lipska,** zajęła 3. miejsce w konkursie „Żołnierze Armii Krajowej z mojego regionu". Zorganizował go Instytut Pamięci Narodowej. W konkursie wzięło udział ponad 170 uczniów ze szkół podstawowych i ponadpodstawowych na Lubelszczyźnie. 5 kwietnia w Oddziale IPN w Lublinie ogłoszono wyniki konkursu. Opiekunką laureatki konkursu jest **Marzena Kańkowska**.

■ **WYWALCZYŁA INDEKS. Marta Suchodolska** z Zespołu Szkół nr 3 w Hrubieszowie zdobyła 3. miejsce w okręgowym etapie XXXVII Okręgowej Olimpiadzie Ekologicznej i zakwalifikowała się do finału krajowego. Do części pisemnej przystąpiło 43 uczniów z liceów na Lubelszczyźnie. W części ustnej uczniowie wylosowali zestawy 6 pytań. Odpowiadali przed 16-osobową komisją. Pytania dotyczyły wiedzy i postaw ekologicznych. Marta Suchodolska awansowała do finału krajowego olimpiady. Już zapewniła sobie indeks wyższej uczelni. Jej opiekunem jest **Anna Szadowska**.

■ **BIBLIOTEKA WZNAWIA ZAJĘCIA STACJONARNE.** Biblioteka Pedagogiczna w Hrubieszowie wznowiła zajęcia dla grup przedszkolnych i uczniów szkół podstawowych. Przygotowano dla nich wiosenne warsztaty z teatrzykiem kamishibai, zajęcia z elementami bajkoterapii oraz warsztaty kodowania z ozobotami. Dla uczniów szkół ponadpodstawowych przygotowano zajęcia biblioterapeutyczne i lekcje biblioteczne przygotowujące do korzystania z multiwyszukiwarki Integro oraz z zasobów i usług Biblioteki Pedagogicznej. Szczegóły i zapisy pod nr tel. 84 696 29 38 lub przez pocztę elektroniczną (e-mail: bphrubieszow@bipe.pl).

■ **STYPENDYŚCI ZE „STASZICA".** W marcu w Lubelskim Urzędzie Wojewódzkim w Lublinie uroczyście wręczono uczniom dyplomy stypendystów prezesa Rady Ministrów oraz ministra Edukacji i Nauki. Stypendia otrzymało 434 uczniów z województwa lubelskiego. W gronie nagrodzonych znaleźli się uczniowie I Liceum Ogólnokształcącego im. ks. St. Staszica w Hrubieszowie: **Izabela Mrozowska** uczennica kl. III, profil biol-chem stypendystka ministra edukacji i nauki oraz **Natalia Kozioł** (też ucz. kl. III, profil biol-chem) i **Stanisław Adamowicz** (uczeń kl. III maturalna profil hum-psych) - stypendyści prezesa Rady Ministrów. Wyróżnieni uczniowie są laureatami i finalistami konkursów przedmiotowych szczebla ogólnopolskiego i międzynarodowego.

par

Pierwsze mieszkania budowane w ramach SIM powinny zostać oddane do użytku jesienią 2024 r.

Krok do nowych mieszkań

HRUBIESZÓW

– Wykonaliśmy kolejny ważny krok ku budowie nowych mieszkań w Hrubieszowie. Wspólnie z siedemnastoma samorządami z Lubelszczyzny zawiązaliśmy z Krajowym Zasobem Nieruchomości – spółkę SIM Lubelskie. Akt notarialny w tej sprawie został podpisany 4 kwietnia w Niemcach pod Lublinem.

4 kwietnia burmistrz Marta Majewska podpisała akt notarialny w sprawie utworzenia spółki SIM Lubelskie.

Celem Społecznej Inicjatywy Mieszkaniowej jest budowa mieszkań na wynajem o umiarkowanym czynszu. To propozycja dla osób, które mają zbyt duże dochody, aby otrzymać lokal socjalny, a jednocześnie zbyt małe, by starać się o kredyt mieszkaniowy na swoje własne. Jak mówił podczas spotkania Zastępca Prezesa Krajowego Zasobu Nieruchomości **Jakub Pyżanowski**, podstawowym celem działalności spółki jest budowanie mieszkań oraz ich eksploatacja na zasadach najmu o umiarkowanym czynszu. Mieszkania w SIM dedykowane są dla osób i rodzin nieposiadających własnego mieszkania w danej miejscowości, które dysponują środkami na regularne opłacanie czynszu, jednak ich dochody są za niskie na zaciągnięcie kredytu hipotecznego na mieszkanie. Proces inwestycyjny będzie organizowany przez samą spółkę, natomiast do miasta bądź gminy będzie należało przeprowadzenie naboru najemców.

– Przekazujemy na ten cel działkę, położoną przy ul. Poberezańskiej pomiędzy SP 3 a blokami na ul. Polnej – poinformowała burmistrz Hrubieszowa **Marta Majewska**.

12 lipca ubiegłego roku podczas nadzwyczajnej sesji Rady Miasta Hrubieszowa radni podjęli jednogłośnie uchwałę o przystąpieniu miasta do Społecznej Inicjatywy Mieszkaniowej. Spółka SIM „Lubelskie-Wschód" Sp. z o.o. będzie miała siedzibę w Chełmie. Jej udziałowcy to Krajowy Zasób Nieruchomości i gminy na pograniczu powiatów chełmskiego i hrubieszowskiego. Spółka zajmie się budową domów, ich eksploatacją oraz najmem.

Społeczne Inicjatywy Mieszkaniowe tworzone są ze wsparciem budownictwa na wynajem z niskim czynszem. Te mieszkania przeznaczone będą dla osób z niższymi dochodami, które mają problem z zaciągnięciem kredytu na budowę lub kupno mieszkania. Program Społecznych Inicjatyw Mieszkaniowych zakłada bezzwrotne wsparcie finansowe z Rządowego Funduszu Rozwoju Mieszkalnictwa. Dotacji w wysokości 3 mln zł udzielono gminom, które zamierzają utworzyć SIM.

Pierwsze mieszkania budowane w ramach Społecznej Inicjatywy Mieszkaniowej powinny zostać oddane do użytku jesienią 2024 r. Wtedy miasto określi kryteria ich przydziału.

– Na pewno nie będą mogły z nich skorzystać osoby kwalifikujące się do starań o mieszkanie komunalne czy socjalne. W warunkach najmu określone zostaną również maksymalne limity dochodu. Po to, aby o mieszkania z zasobów Społecznej Inicjatywy Mieszkaniowej nie mogły ubiegać się osoby zamożne. Takie, które stać na zakup lub budowę własnego mieszkania czy to z kredytem, czy bez niego – tłumaczy wiceburmistrz Hrubieszowa **Piotr Wojciechowski**.

W skład spółki SIM Lubelskie oprócz Hrubieszowa wchodzą samorządy z Chełma, Izbicy, Janowa Lubelskiego, Krasnegostawu, Kraśnika, Leśniowic, Łukowa, Międzyrzeca Podlaskiego, Niemiec, Opola Lubelskiego, Ryk, Siennicy Różanej, Szczebrzeszyna, Terespola, Tomaszowa Lubelskiego oraz Włodawy.

par

Spółkę SIM Lubelskie tworzy 17 samorządów z Lubelszczyzny.

Inteligentne opaski dla seniorów

HRUBIESZÓW

Miejski Ośrodek Pomocy Społecznej w Hrubieszowie rozpoczął realizację tegorocznego Programu „Korpus Wsparcia Seniorów". Pozwoli on m.in. opiekować się osobami starszymi na odległość. Umożliwią to opaski bezpieczeństwa dla seniorów.

Miejski Ośrodek Pomocy Społecznej w Hrubieszowie zapewnia, że „Opieka na odległość" umożliwia szeroko pojęty system bieżącego monitorowania samopoczucia i stanu zdrowia seniora w miejscu jego zamieszkania. Pozwala także na natychmiastową reakcję w sytuacji zagrożenia zdrowia lub życia seniora.

Opaski bezpieczeństwa dla seniorów pozwalają na natychmiastową reakcję w sytuacji zagrożenia zdrowia lub życia.

– W przypadku trudnej sytuacji lub nagłego zagrożenia, trzeba wcisnąć guzik alarmowy na opasce. To umożliwi połączenie się ze stale gotową do interwencji centralą. Opaska pod względem funkcjonalności oraz dopasowania dla osób w wieku co najmniej 65 lat będzie jak najprostsza w obsłudze. Po odebraniu zgłoszenia dyspozytor (ratownik medyczny, opiekun medyczny, pielęgniarka) podejmuje decyzję o sposobie udzielenia pomocy seniorowi. W zależności od sytuacji może on zapewnić wsparcie emocjonalne przez telefon, poprosić o interwencję kogoś z jego najbliższego otoczenia (rodzinę, sąsiadów, opiekunów), poprosić o interwencję pracownika ośrodka pomocy społecznej czy pielęgniarkę środowiskową lub wezwać służby ratunkowe – wyjaśnia Miejski Ośrodek Pomocy Społecznej w Hrubieszowie.

Do 29 kwietnia można zgłaszać chęć uczestnictwa w programie „Korpus Wsparcia seniorów". Zgłoszenie nie jest równoznaczne z objęciem omawianym wsparciem. Informacji udziela MOPS w Hrubieszowie (tel. 84 696 55 60).

par

Podziękowania za wsparcie

HRUBIESZÓW

Burmistrz Hrubieszowa Marta Majewska, podziękowała szefom różnych służb mundurowych za wparcie przy pomocy udzielanej uchodźcom z objętej wojną Ukrainy.

Dzięki waszej pracy nasza lokalna społeczność może czuć się bezpiecznie, a pomoc niesiona potrzebującym przebiega bez zakłóceń. Zapewniam, że efekty waszego zaangażowania znajdują uznanie w oczach mieszkańców Hrubieszowa, naszych gości z Ukrainy oraz wolontariuszy z całego kraju i świata – podkreśla burmistrz podczas ostatniej sesji rady miasta.

Podziękowania i listy gratulacyjne otrzymali: insp. **Wioletta Pawluk**, komendant Powiatowy Policji w Hrubieszowie, ppłk SG **Dariusz Łopocki**, komendant Placówki Straży Granicznej w Hrubieszowie, mł. bryg. **Piotr Gronowicz**, komendant tamtejszej Powiatowy Państwowej Straży Pożarnej, podinsp. **Sławomir Juś**, zastępca naczelnika Lubelskiego Urzędu Celno-Skarbowego w Białej Podlaskiej Lubelskiego – Delegatura w Zamościu, ppłk **Dominik Pieprzowski**, dowódca 25. Batalionu Lekkiej Piechoty w Zamościu, mjr **Mariusz Sokół**, dyrektor Zakładu Karnego w Hrubieszowie, podinsp. **Ryszard Krawczyk**, kierownik Oddziału Celnego w Zosinie, nadkom. **Grażyna Palichleb**, kierownik Oddziału Celnego w Hrubieszowie, **Tadeusz Wdowiak,** komendant miejscowej Straży Miejskiej oraz **Stanisław Letnianczyn**, prezes Ochotniczej Straży Pożarnej w Hrubieszowie.

par

Dyplom z listem gratulacyjnym odbiera Tadeusz Wdowiak, komendant Straży Miejskiej w Hrubieszowie.

eprasa.pl e1b645535e

fleszem BIŁGORAJ

Aleksandrów

MŁODE POETKI. Dwie uczennice z gminy Aleksandrów otrzymały wyróżnienia w Konkursie Poetyckim „Niezłomni w moich oczach” dla dzieci ze szkół podstawowych województwa lubelskiego. **Nikola Jastrzębska**, uczennica kl. 8c Szkoły Podstawowej im. Dzieci Zamojszczyzny w Aleksandrowie zdobyła wyróżnienie za wiersz „Walczyli o wolność”, a **Natalia Bździuch**, uczennica kl. 7c, za wiersz „Żołnierze wierni przysiędze”.

Biłgoraj

TANECZNE SUKCESY. Wychowankowie Młodzieżowego Domu kultury w Biłgoraju odnoszą spore sukcesy taneczne. Z ogólnopolskich festiwali wrócili z nagrodami. Zespół Tańca Ludowego „Tanew” – grupa II, wziął udział w XII Ogólnopolskim Przeglądzie Dziecięcych i Młodzieżowych Zespołów Tańca Ludowego „Garniec” w Łańcucie. Za swoją prezentację „Krakowiaka” grupa, którą prowadzi **Ewa Chuchro,** otrzymała wyróżnienie. Natomiast grupy ADA II, ADA Plus, Ada Młodsza, formacja IRIS oraz Ada Starsza wzięły udział w II Ogólnopolskim Festiwalu Tańca „Chyże Nóżki” zorganizowanym przez MDK im. K.I. Gałczyńskiego w Krakowie. Każda z grup ADY przyjechała z wyróżnieniem, a dziewczynki z ADA II w kategorii debiuty do lat 9 przywiozły złote medale. Nauczycielem dziewcząt jest **Edyta Buczek**.

ZDOLNE DZIEWCZYNY. Amelia Kuczma i **Sylwia Szlachta** z I LO im. ONZ w Biłgoraju uzyskały tytuły finalistek XXXII Olimpiady Teologii Katolickiej, która odbyła się w Płocku. Licealistki reprezentowały Diecezję Zamojsko-Lubaczowską, a w nagrodę otrzymały wartościowe książki oraz dodatkowe punkty i indeksy na niektóre uczelnie wyższe. Opiekunem uczennic jest katechetka **Małgorzata Polańska**.

Obsza

WIĘCEJ DLA STRAŻAKÓW. Druhowie z jednostek Ochotniczej Straży Pożarnej w gminie Obsza będą otrzymywać wyższy ekwiwalent za udział w akcjach ratowniczych i szkoleniach. Nowe stawki na sesji 30 marca uchwaliła rada gminy. Radni postanowili, że godzinowa stawka za udział w akcjach ratowniczych wzrośnie z obecnych 14 złotych do 25 złotych, a za udział w szkoleniach, organizowanych przez Państwową Straż Pożarną lub gminę, ekwiwalent będzie wynosić 10 złotych zamiast obecnych 5 złotych. Nowe stawki będą obowiązywać od 1 stycznia br. **ez**

Dotychczas dzieci z tej szkoły musiały korzystać z salki zastępczej

Doczekaliśmy się sali!

CHMIELEK

5 kwietnia dla społeczności Szkoły Podstawowej im. por. Edwarda Błaszczaka ps. „GROM” w Chmielku był dniem wyjątkowym. Tego dnia uroczyście oddano do użytku nową salę gimnastyczną. Inwestycja kosztowała blisko 2,5 mln zł.

Wydarzenie uświetnił występ artystyczny uczniów.

Spełniły się marzenia o sali gimnastycznej z prawdziwego zdarzenia.

Z nowego obiektu dzieci i młodzież korzystają już od stycznia. Jednak oficjalne przecięcie wstęgi miało miejsce dopiero 5 kwietnia. Radości z wykonanej inwestycji nie krył dyrektor szkoły. – Warto marzyć, bo marzenia się spełniają – mówił **Zbigniew Sokal**, dyrektor Szkoły Podstawowej w Chmielku. Po wielu latach szkoła doczekała się sali gimnastycznej z prawdziwego zdarzenia. – Wszyscy wiemy, że aktywność fizyczna odgrywa ogromną rolę w życiu człowieka, nareszcie zostały stworzone takie warunki i takie miejsce, w którym każde dziecko będzie swobodnie się rozwijać. Rozpoczyna się lepsza przyszłość dla uczniów naszej szkoły – podkreślał.

Na nowy obiekt składa się sala główna z boiskiem o wymiarach 12x24 metry. Dzięki temu w szkole będzie możliwe rozgrywanie zawodów w różnych dyscyplinach sportowych. Powstało również nowoczesne zaplecze m.in. sala do ćwiczeń korekcyjnych, szatnia z kompletnymi węzłami sanitarnymi, pokój dla nauczycieli wychowania fizycznego oraz pomieszczenia magazynowe na sprzęt sportowy. Dodatkowo wykonana została również droga wyjazdowa z parkingu szkolnego. Rozwiązało to problem wzmożonego ruchu samochodów w czasie przywożenia dzieci do szkoły.

W wydarzeniu uczestniczyło wielu gości. Obecna była m.in. poseł **Beata Strzałka**. Podkreśliła, że obiekt będzie przestrzenią służącą integracji społecznej. Będzie również miejscem, gdzie wszyscy mieszkańcy gminy Łukowa będą mogli uprawiać sport. Wicemarszałek województwa lubelskiego **Michał Mulawa** zauważył, że dotychczas dzieci z tej szkoły musiały korzystać z salki zastępczej. Teraz to się zmieniło. – Dzieci i młodzież wreszcie mają w swojej szkole pełnowymiarową salę gimnastyczną z niezbędnym zapleczem. Na tę inwestycję kolejne pokolenia młodych mieszkańców powiatu biłgorajskiego czekały kilkadziesiąt lat – stwierdził.

Zwieńczeniem uroczystości był występ artystyczny przygotowany przez uczniów szkoły. Tematyką nawiązywał do tragicznych wydarzeń na Ukrainie. Jak przystało na otwarcie sali gimnastycznej, nie zabrakło również pokazów sportowych.

Inwestycja kosztowała blisko 2,5 mln zł. Dofinansowanie w kwocie 1,7 mln zł pochodziło z Ministerstwa Sportu i Turystyki. **ez**

Powiat będzie szybszy od województwa?

TUROBIN

Nie milknie temat potrzeby remontu drogi nr 848 na terenie gminy Turobin. Do końca minionego roku była ona drogą wojewódzką. Teraz jest powiatową. Starosta zapewnia, że inwestycja zostanie wykonana i prosi o czas.

Władze powiatu zapewniają, że droga zostanie wyremontowana, ale wciąż nie wiadomo kiedy.

O potrzebie remontu drogi informowaliśmy już na łamach Kroniki w lutym br. Dotychczasowa droga wojewódzka nr 848 (Tarnawa Mała-Turobin-Sułów-Szczebrzeszyn) od stycznia jest drogą powiatową. Nie była remontowana od lat. Mieszkańcy i władze gminy twierdzą, że jest w opłakanym stanie. Domagają się niemal natychmiastowego remontu. Starosta **Andrzej Szarlip** studzi emocje. Zapewnia, że droga będzie wyremontowana, jednak potrzeba na to czasu.

Temat jej remontu powrócił podczas ostatniej sesji rady powiatu. Wywołał go radny rady **Jerzy Krasoń**. – Przejęliśmy drogę będącą w fatalnym stanie. Zima również zrobiła swoje. Stan jeszcze się pogorszył – podkreślał. Dodał, że problem występuje również na innych drogach powiatowych m.in. w Zabłociu czy Żółkiewce (w kierunku Krasnegostawu). Pytał władze powiatu, czy w tym roku przewidziane są remonty tych dróg.

Do pytania radnego odniósł się starosta **Andrzej Szarlip.** – Jest pan radnym nie pierwszej kadencji, wiec zdaje pan sobie sprawę z tego, że są to zaniedbania z lat poprzednich – mówił. Dodał, że remonty i modernizacje dróg potrzebne są w wielu gminach na terenie powiatu, nie tylko w gminie Turobin. – Powtarzam deklarację, którą złożyłem w trakcie przyjmowania tej drogi. Mamy w planach ten remont, jednak droga należy do powiatu dopiero od kilku miesięcy – podkreślał.

Dodał, że w planach jest pozyskanie na ten cel środków zewnętrznych. – Droga ta zostanie szybciej wyremontowana przez powiat niż, gdyby miała być remontowana przez województwo – dodał. Podkreślał, że jej nawierzchnia nie była remontowana od kilkudziesięciu lat.

Wyjaśnił, że sukcesywnie remontowane są drogi na terenie całego powiatu. Teraz w planach jest przeprowadzenie remontów dróg w miejscowościach Nowa Wieś i Zabłocie. – Tam jest trudna sytuacja, którą potęguje duży ruch samochodów ciężarowych – wyjaśniał starosta.

Dwa zdania do radnego Krasonia skierował również wicestarosta **Tomasz Rogala**. Podkreślił, że analizuje wzrost aktywności radnego teraz i podczas poprzedniej kadencji, gdy był członkiem zarządu powiatu. – Wówczas na terenie gminy Tarnogród zmodernizowano 600 m dróg przez całą kadencję – skwitował. **ez**

Te jednostki postarały się o pieniądze

POW. BIŁGORAJSKI

W Starostwie Powiatowym w Biłgoraju wręczono promesy dla strażaków. Łącznie przyznano 130 tys. zł dla 50 jednostek.

Strażacy odebrali symboliczne czeki.

W minionym roku samorząd powiatu biłgorajskiego po raz drugi ogłosił konkurs ofert dla jednostek Ochotniczych Straży Pożarnych. Jednostki mogły starać się o dofinansowanie zadań z zakresu porządku, bezpieczeństwa, ratownictwa i ochrony. Na ten cel przeznaczono 130 tys. zł. Jego pomysłodawcą jest **Jan Małysza**, członek zarządu powiatu. – Jednostki mogą wykorzystać te środki na zakup dowolnego, przydatnego im w działaniach i służbie sprzętu. Wkład własny jednostek jest minimalny i wynosi jedynie 10 proc. Chcemy, aby nasze jednostki działały nie tylko na nowym, profesjonalnym sprzęcie, ale i świadczona przez nich służba stała na jak najwyższym poziomie – podkreśla Jan Małysza.

We wręczeniu promes uczestniczyła poseł **Beata Strzałka**, **Andrzej Łagożny** członek zarządu powiatu oraz radni powiatowi. Obecny był także **Mirosław Bury**, Komendant Powiatowy KPPSP w Biłgoraju.

Podczas spotkania, emerytowani druhowie jednostek OSP, otrzymali decyzje o przyznaniu dodatku do emerytur, zgodnie z ustawą o Ochotniczych Strażach Pożarnych z grudnia 2022 roku.

Wsparcie z budżetu powiatu otrzymały następujące jednostki OSP:

Gmina i miasto Biłgoraj: Kajetanówka, Stary Bidaczów, OSP RWiE Biłgoraj, Bukowa, Korytków Duży, Nadrzecze, Hedwiżyn, Sól, Dąbrowica, Smólsko Duże, Dereźnia Solska.

Gm. Aleksandrów: Aleksandrów II.

Gm. Józefów: Józefów, Majdan Nepryski.

Gm. Tereszpol: Lipowiec, Tereszpol-Kukiełki, Tereszpol-Zaorenda.

Gm. Biszcza: Biszcza I, Biszcza II, Bukowina.

Gm. Potok Górny: Szyszków, Potok Górny, Lipiny Górne Lewki, Lipny Górne Borowina, Dąbrówka, Lipiny Dolne.

Gm. Księżpol: Księżpol, Korchów Drugi, Majdan Stary, Rogale.

Gm. Frampol: Teodorówka, Radzięcin.

Gm. Goraj: Kondraty, Zagrody, Goraj.

Gm. Turobin: Żabno, Tarnawa Duża, Przedmieście Szczebrzeszyńskie, Rokitów, Nowa Wieś, Turobin, Kolonia Guzówka, Czernięcin Główny.

Gm. Łukowa: Łukowa, Osuchy.

Gm. Obsza: Babice, Obsza.

Gm. Tarnogród: Wola Różaniecka, Luchów Dolny, Tarnogród. **ez**

eprasa.pl e1b645535e

Nad składowiskiem tekstyliów przy ul. Zwierzynieckiej rozchodzi się coraz większy fetor

Mamy dość tego składowiska!

BIŁGORAJ

Mieszkańcy jednego z biłgorajskich osiedli walczą z właścicielem nielegalnego wysypiska śmieci znajdującego się w pobliżu ich domów. Gromadzone na jego działce od trzech lat śmieci śmierdzą i są siedliskiem szczurów.

Składowisko znajduje się w centrum jednego z biłgorajskich osiedli.

Sprawa dotyczy mieszkańców osiedla Sitarska-Kępy, którzy wzięli sprawy w swoje ręce. Na ręce burmistrza **Janusza Rosłana** złożyli petycje w sprawie usunięcia składowiska niebezpiecznych materiałów. Podkreślają, że zagraża ono ich zdrowiu i życiu.

Składowisko odpadów zlokalizowane jest na jednej z posesji przy ul. Zwierzynieckiej w Biłgoraju. – Z uzyskanych danych wynika, że powstało ono jesienią 2019 r., a wszelkie dotychczasowe próby administracyjno-karnego wyegzekwowania uprzątnięcia składowiska stały się nieskuteczne – wyjaśnia **Bogdan Kiełbasa**, przewodniczący rady osiedla Sitarska-Kępy. Dodaje, że sprawa jest niezwykle skomplikowana pod względem prawnym, a przez to niemożliwa do rozwiązania w najbliższym czasie. Stąd apel do burmistrza.

Obawy mieszkańców potęguje perspektywa nadchodzących dni z coraz to wyższą temperaturą, która już powoduje rozchodzenie się fetoru, jaki powstaje w wyniku postępującego rozkładu zgromadzonych odpadów. – Taka sytuacja grozi powstaniem zagrożenia epidemiologicznego dla mieszkańców mieszkających w bezpośrednim sąsiedztwie składowiska – twierdzi przewodniczący.

Wysypisko stało się przyjaznym środowiskiem dla szczurów, których populacja wzrasta rok do roku. – Istnieje zatem duże prawdopodobieństwo, że przechodzące ulicą dzieci mogą stać się obiektem ataku z ich strony – twierdzi.

Sprawą zajęły się odpowiednie służby. Powiadomiona została policja oraz Lubelski Wojewódzki Inspektor Ochrony Środowiska Delegatura w Zamościu. Działania te nie przyniosły jednak większego skutku.

– Postępowanie w tej sprawie toczy się od 2020 roku. Urząd miasta nie ma możliwości nakazania właścicielowi posesji prywatnej jej uprzątnięcia. Właściciel nieruchomości zawarł umowę na składowanie tekstyliów w obiektach przy ul. Zwierzynieckiej. Zgodnie z postanowieniem sądu z 18 czerwca 2020 r., nie można mówić, aby worki z tekstyliami stanowiły odpady. Odzież ta miała być posortowania i sprzedana – wyjaśnia **Paweł Jednacz,** rzecznik prasowy Urzędu Miasta Biłgoraja.

Dodaje, że miasto nie ma możliwości zobligowania właściciela posesji do uprzątnięcia jego własnej posesji z przetrzymywanych tam tekstyliów. Nie ma również prawa do ingerowania w zawierane przez niego umowy cywilno-prawne.

ez

Młodzi malarze świętowali jubileusz

BIŁGORAJ

W sobotni wieczór 9 kwietnia br. w Młodzieżowym Domu Kultury w Biłgoraju odbyła się uroczystość jubileuszowa z okazji 15-lecia działalności pracowni plastycznej „Akwarela", prowadzonej przez Irenę Oręziak-Kupczak.

„Akwarela" świętowała swój piętnasty jubileusz.

Uroczystość rozpoczęła część artystyczna wychowanków z Młodzieżowego Domu Kultury w Biłgoraju. Wystąpili: zespół instrumentalny „Diversum", solistki ze studia wokalnego „Canto" – Wiktoria Tucka i Gabriela Rapa, tancerze i soliści z klubu tańca towarzyskiego „Impuls".

Po występach został wyświetlony kilkuminutowy film, prezentujący nagrania obrazujące działalność podopiecznych **Ireny Oręziak-Kupczak** na przestrzeni ostatnich pięciu lat, pracę podczas zajęć, wernisaże, relacje z plenerów malarskich, wycieczek edukacyjnych do muzeów oraz warsztatów malarskich.

Następnie głos zabrała sama pani Irena, która podsumowała 15 lat działalności pracowni plastycznej. Opowiedziała o jej historii, dokonaniach wychowanków i ich sukcesach, udziale w konkursach plastycznych, przebiegu i rodzaju pracy pracowni plastycznej „Akwarela". Mówiła o artystycznych inicjatywach, ciekawych wyjazdach na plenery malarskie oraz wycieczkach edukacyjnych i związanych z nimi przeżyciami i wspomnieniami, a także planach na przyszłość.

Podziękowała byłej dyrektor **Renacie Socha** oraz obecnej dyrektor **Iwonie Pawlos**, wszystkim nauczycielom i pracownikom MDK za współpracę i wsparcie, rodzicom oraz wychowankom pracowni plastycznej. Podziękowała też swoim wieloletnim wychowankom: **Julii Sławkowskiej** oraz **Martynie Grabias**, tegorocznym maturzystkom, za dotychczasową, wieloletnią pracę, udział w zajęciach plastycznych oraz osiągnięcia i sukcesy zdobyte podczas konkursów plastycznych, wręczając im pamiątkowe statuetki.

Potem przyszedł czas na podziękowania i wręczenie upominków wychowankom grup plastycznych: grupie „3 D", grupie „Fantazja" oraz grupie „Pędzelki". Swoje gratulacje, wyrazy uznania dla dokonań pani Ireny oraz jej grup złożyli zaproszeni goście.

Podczas uroczystości odbył się równocześnie wernisaż piątej wystawy prac plastycznych z cyklu WIOSNA MŁODYCH TALENTÓW pt. „Biało-czarne i w kolorze". Podzielona jest ona na dwie części. „Biało-czarne…" oraz „…w kolorze". Wystawa zawiera trzy różne tematy każdej z grup i przedstawia ich prace malarskie.

Scenografia uroczystości była wyjątkowa, w kolorach niebiesko-żółtych. Był to wyraz solidarności z walczącą Ukrainą. Dodatkowo istniała możliwość zakupienia prac plastycznych z wystawy. Zebrane w ten sposób środki, trafiły na subkonto Urzędu Miasta w Biłgoraju i zostaną przeznaczone na pomoc uchodźcom.

Na zakończenie uroczystości przyszedł czas na pamiątkowe zdjęcia, a wszyscy goście zostali zaproszeni do oglądania wystawy i jubileuszowy tort.

ez

W którym kierunku pójdzie miasto?

BIŁGORAJ

Trwają prace nad opracowaniem studium uwarunkowań i kierunków zagospodarowania przestrzennego Biłgoraja. Mieszkańcy dopytują, kiedy można spodziewać się dokumentu.

Jest szansa, że projekt trafi pod obrady rady miasta jeszcze w tym roku.

Przyjęcie dokumentu ważnego dla mieszkańców i rozwoju miasta przeciąga się w czasie. Nie ma się jednak co dziwić, ponieważ opracowywanie tego typu dokumentów planistycznych jest niezwykle czasochłonne. Dla przykładu, aż 10 lat trwały prace nad opracowaniem planu zagospodarowania przestrzennego dla miasta.

Teraz samorząd miasta prowadzi prace zmierzające do uchwalenia studium. Mieszkańcy dopytują się ile opracowanie tego dokumentu jeszcze potrwa.

– Prace nad studium znajdują się na etapie prowadzonych dodatkowych analiz oraz innych czynności projektowych mających na celu wyznaczenie nowych terenów inwestycyjnych w mieście co, nadmieniam, jest trudne w kontekście obowiązujących przepisów – wyjaśnia burmistrz **Janusz Rosłan.**

Władze miasta planują, że do końca kwietnia zakończy się sporządzanie m.in. analiz i bilansów terenu, wprowadzenie wyników do projektu studium oraz uzyskanie opinii Komisji Urbanistyczno-Architektonicznej. Następnie trzeba będzie poczekać na uzyskanie odpowiednich opinii i uzgodnień m.in. dotyczących oddziaływania na środowisko czy przygotowanie dokumentacji do jej publicznego wyłożenia. Potrwać to ma do końca lipca bieżącego roku.

– Czas trwania dalszych etapów wynika z terminów określonych ustawą o planowaniu i zagospodarowaniu przestrzennym – wyjaśnia burmistrz. Tak wiec np. wyłożenie projektu studium do publicznego wglądu to okres trzech tygodni. Tyle samo mają mieszkańcy na składanie ewentualnych uwag. Następnie zastrzeżenia mieszkańców należy rozpatrzyć.

– Jeżeli będą złożone uwagi to okres wprowadzania zmian i ewentualnego ponowienia części toku formalno-prawnego np. opiniowania, uzgodnień, ponownego wyłożenia jest uzależniony od tego w jakiej ilości i jakiej merytoryki będą złożone uwagi – informuje burmistrz. Dodaje, że jeśli nie będzie zastrzeżeń do projektu studium lub będą to uwagi, które nie będą możliwe do uwzględnienia, wówczas projekt zostanie przedłożony radzie miasta.

ez

fleszem BIŁGORAJ

Tereszpol

CZYTAM Z MAMĄ. Biblioteka Publiczna zaprasza przedszkolaków oraz uczniów klas I-III z terenu gminy do udziału w akcji czytelniczej „Czytam z mamą". Akcja trwa do 31 lipca. Każdy, kto przyjdzie do biblioteki, otrzyma Kartę Czytelnika, którą będzie zapełniał naklejkami. Aby otrzymać naklejkę, trzeba odwiedzić bibliotekę i wypożyczyć przynajmniej jedną książkę z księgozbioru dziecięcego. Uczestnicy, którzy zbiorą największą liczbę naklejek, zostaną uhonorowani dyplomami Super Czytelnika oraz nagrodami. Celem akcji jest m.in. promowanie rodzinnego czytelnictwa. Dlatego też, jeśli razem z dzieckiem książkę wypożyczy dla siebie rodzic, dziecko otrzymała dodatkową naklejkę. Akcja organizowana jest w ramach realizowanego projektu „Mama pierwszą przewodniczką po literaturze" dofinansowanego ze środków Ministra Kultury i Dziedzictwa Narodowego .

Księżpol

ZAPOBIEGAJĄ POŻAROM. W Szkole Podstawowej im. Jana Pawła II odbyły się gminne eliminacje do ogólnopolskiego turnieju wiedzy pożarniczej „Młodzież Zapobiega Pożarom". Do konkursu przystąpiło 12 osób. I miejsce zajął **Michał Ksiądz**, który zakwalifikował się do etapu powiatowego (SP w Korchowie Pierwszym), II miejsce – **Michał Lekan** (SP w Majdanie Starym), III miejsce – **Marcin Skubisz** (SP w Księżpolu). Wyróżnieni zostali również: **Kacper Gwizdal** (SP w Księżpolu) oraz **Maciej Wardach** i **Natan Rostocki** (obaj SP w Majdanie Starym).

Józefów

RADOŚĆ DLA NAJMŁODSZYCH. Bardziej nowoczesne, bezpieczne i atrakcyjne dla użytkowników są place zabaw w Długim Kącie Osadzie, Górnikach i Hamerni oraz przy ul. Źródlanej w Józefowie. W trzech pierwszych przypadkach gmina wymieniła urządzenia na istniejących obiektach, a ten w Józefowie został doposażony w nowy sprzęt. W każdym miejscu zostały również zamontowane elementy siłowni zewnętrznych, a wszystko kosztowało prawie 230 tysięcy złotych. Za kilka tygodni zupełnie nowy plac zabaw, także z elementami siłowni zewnętrznej, powstanie przy świetlicy wiejskiej w Tarnowoli.

ez

eprasa.pl e1b645535e

Jak wyglądał świat sprzed 60 lat?

Pamiętnik zamościanina przeciętnego

HISTORIA

Urodził się w Turkiestanie, bo tak nazywał się kiedyś Uzbekistan. W latach młodzieńczych – nie bez przygód – dotarł do Zamościa, z którym związał resztę życia. Marzył, aby wybić się ponad przeciętność. Stał się wybitnie… przeciętnym. Wybitnie przeciętny był też świat, w którym przyszło żyć Adamowi Mastalińskiemu. To, co czuł, widział i słyszał, przelał na papier. Po 60 latach jego pamiętnik czyta się z zapartym tchem.

Zdjęcie autora pamiętnika z okresu rewolucji październikowej.

Adam Mastaliński (zdjęcie wykonano ok. 1900 r.). Na odwrocie podpis: „Kraj Turkiestański m. Samarkanda".

Historią zapisków **Adama Mastalińskiego** (1899-1963) zainteresował nas jego syn – **Konrad Mastaliński**, który opracował i przygotował do druku „Pamiętnik rozmyślań człowieka przeciętnego". To będzie druga pośmiertna publikacja autorstwa jego ojca. Pierwszą był wydany kilkanaście lat temu dziennik z czasów okupacji „Karty męczeństwa Zamojszczyzny" (autor podczas II wojny światowej na gorąco spisywał swoje przeżycia).

Na początku lat 60. ub. wieku Adam Mastaliński znowu sięga po kartkę i długopis, żeby pozostawić po sobie, człowieku przeciętnym – jak sam siebie określa – jakiś ślad dla potomnych.

Tak wyglądał świat

Pisanie zamojski księgowy zaczyna 5 października 1960 r. i zajmuje się nim przez 10 miesięcy. Na tyle pozwala mu zdrowie. Kolejne wpisy pojawiają się co kilka, kilkanaście dni. Adam Mastaliński jest świadkiem, jak świat zmienia swoje oblicze – głównie polityczne, techniczne i kolonialne. Trwa zimna wojna, Stany Zjednoczone i ZSRR prześcigają się w podboju kosmosu („Wygra jednak ten, kto pierwszy i zdecydowanie wkroczy w Kosmos" – napisał autor), a kraje kolonialne Afryki wybijają się na niepodległość. W USA nasilają się ruchy dążące do przyznania pełni praw Afroamerykanom, którzy wówczas nazywano Murzynami (sami też tak się określali). Autor, który ma do siebie i tego co robi duży dystans, opisuje też swoje poglądy na życie – sztukę, moralność, wiarę.

Na Odrze i Nysie

Adam Mastaliński, który nie ukrywa, że oprócz „naszego radia i prasy" słucha też Radia Wolna Europa, martwi się o losy Polski. „Wydaje się niepewnym przyszły los naszego narodu i państwa" – napisał pod datą 16 października 1960 r. Chodzi o zachodnich sąsiadów. „Po przegranej II wojnie światowej i utracie ziem wschodnich na rzecz Polski Niemcy teraz – jak wiadomo – stale myślą o odwecie i odzyskaniu tego, co stracili" – czytamy dalej. Autor przypomina słowa kanclerza **Konrada Adenauera**, który zapowiedział: „Dążenie odzyskania ziem na wschód od Odry i Nysy leży u podstawy polityki zagranicznej niemieckiej. My z tego nigdy nie zrezygnujemy".

Dobrze, że rząd Niemieckiej Republiki Demokratycznej (NRD) „zagwarantował nasze granice na Odrze i Nysie".

Sport, Castro i Kennedy

Autorowi, który kiedyś próbował sportu wyczynowego, pozostało kibicowanie. Wspomina olimpiady w Helsinkach, Melbourne i Rzymie. „Polska nasza odniosła swój wielki sukces, zdobywając aż 21 medali. Pobiła też zdecydowanie RFN w zawodach międzypaństwowych. Staliśmy się jedną z potęg sportowych, co napawa nas dumą – byle tylko nie spocząć na laurach" – czytamy pod datą 27 października.

Mastaliński wspomina rewolucję październikową w 43. rocznicę wybuchu, odnotowuje 50. rocznicę śmierci **Lwa Tołstoja** i zastanawia się, jak potoczą się wypadki po objęciu władzy w USA przez **Johna Kennedy'ego**. Na Kubie zwyciężył **Fidel Castro**, bo – jak zauważył – miał za sobą większość narodu. Rozwodzi się też nad popularnym Zespołem Pieśni i Tańca „Mazowsze" w 10. rocznicę jego powstania. „W Polsce, w każdym jej regionie, powinien być stworzony podobny zespół, którego zadanie stanowiłoby wydobycie i odtworzenie jego muzycznego i tanecznego folkloru" – napisał.

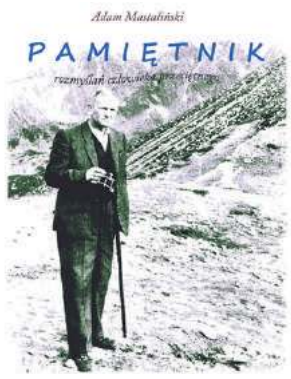

O pamiętnik można pytać w zamojskich księgarniach przy ul. Grodzkiej i Żeromskiego.

Gdzie się podziały siostry?

Pisał pamiętnik, będąc nawet w szpitalu. „Przypominam sobie, jak 5 lat temu ten sam szpital był obsługiwany przez siostry zakonne, franciszkanki. Miały do tego powołanie, poświęcenie i oddanie się służbie niesienia pomocy bliźniemu, a ponadto były doskonale wyszkolone i znały swój fach. Toteż, gdy postanowiono je usunąć, powszechny żal ogarnął wszystkich. Były robione starania pozostawienia ich na miejscu, lecz bez skutku. Przyszły nowe, bez powołania i doświadczenia. Chorzy nie chcieli ich przyjmować początkowo" – zanotował 15 listopada.

Nie podobało mu się, że dzieci do rodziców lub dziadków mówią na „ty" („Wprost nie może mi się w głowie pomieścić, by taki brzdąc mówił do ojca i matki w ten sposób").

Wielki Adam i Gagarin

Autor, który – przypomnijmy – był księgowym, ale miał dystans do siebie i swojej profesji, odradza młodym pracę na urzędniczych stanowiskach. „Najlepiej mieć wyuczony fach czy zawód, który może stworzyć fundamenty życia" – zauważa.

A pod datą 24 grudnia zapisał: „W tym dniu mija 162. rocznica urodzin wielkiego Adama (chodzi oczywiście o **Adama Mickiewicza** – przyp. red.), na pamiątkę którego i ja dostałem to samo imię. Tylko że jeden został geniuszem, a drugi prochem marnym" – czytamy.

„Dziś lotem błyskawicy rozleciała się wiadomość: człowiek wystartował w kosmos i po locie orbitalnym dookoła Ziemi wrócił szczęśliwie na Ziemię" – czytamy po datą 12 kwietnia 1961 r. To oczywiście o **Juriju Gagarinie**.

9 dni później napisał: „Co tu zatajać nasz stosunek uczuciowy do Rosjan i do ZSRR? Jakbyśmy nie owijali w bawełnę, to trzeba powiedzieć prawdę – naród polski nie lubi Rosjan czy też ZSRR. Antagonizm ten – rzecz wiadoma – wywodzi się w spuściźnie historycznej (…)". I dodaje: „Na przykład na takich zawodach sportowych, gdy widzimy niepowodzenie zawodnika rosyjskiego, Polacy prawie jawnie cieszą się z tego".

W tym zakresie niewiele się zmieniło…

***

Ostatni wpis pochodzi z 24 lipca 1961 r. i związany jest z Zamościem. Autor rozpisuje się nad różami. „Co by to było, gdyby nasz gród hetmański przyozdobić setkami czy tysiącami krzewów róż? Ale nie… Cofam tę myśl. Nasz naród to są wandale" – napisał w ostatnim akapicie.

Lektura pamiętnika nader interesująca i wciągająca. Jej mocną stroną są archiwalne zdjęcia. Publikacja ma się ukazać jeszcze w tym miesiącu i będzie można o nią pytać w zamojskich księgarniach przy ul. Grodzkiej i Żeromskiego.

Leszek Wójtowicz

O autorze słów kilka

Adam Mastaliński urodził się w 1899 r. w pobliżu miasta Samarkanda w Turkiestanie (obecnie to Uzbekistan). Rodzice, którzy tam zawędrowali w ostatniej dekadzie XX w., nigdy nie stracili kontaktu z Polską, którą odwiedzali co roku. W szkole – jak wspominał po latach autor „Pamiętnika rozmyślań człowieka przeciętnego" – próbowano młodych Polaków zrusyfikować, próbując ich nawet przeciągnąć na stronę prawosławia. Po ukończeniu gimnazjum Mastaliński poszedł w 1917 r. do technikum budowlanego w Taszkiencie i tam zastała go rewolucja październikowa. Do Polski, po wielu przygodach, dotarł dopiero w 1924 r. Najpierw do Krasnobrodu, a stamtąd do Zamościa. Tutaj założył rodzinę. Z żoną Julią miał dwóch synów – Włodzimierza i Konrada. Rodzina Mastalińskich mieszkała przy ul. Partyzantów.

Niezwykłe przygody psa Zdzisława, co

ZAMOŚĆ

Choć nikczemnego wzrostu, to niczym pan Michał Wołodyjowski nie odczuwa trwogi na widok większych czy lepiej urodzonych. Nie idzie, nie biegnie, nie człapie. On dumnie kroczy, on dostojnie przemierza staromiejskie uliczki w poszukiwaniu przygód. Zdzisław, bo o nim mowa, to taki psi celebryta.

Zdzisław ma coś z muszkietera…

Jest godz. 9.25. Siedzimy w zakładzie fryzjerskim „Hera" przy ul. Pereca na zamojskiej starówce. Nagle słychać lekkie drapanie w drzwi, później podwójne, szybkie szczeknięcie. „Hau, hau" i wszystko jasne. – To Zdzisław przyszedł na śniadanie – obwieszcza właścicielka salonu **Małgorzata Kawałek**, po czym otwiera drzwi i wpuszcza do środka psisko.

Śniadania Zdzisława

Psisko to za dużo powiedziane, bo gabarytami czarnemu, podpalanemu kundelkowi bliżej do kota. Gdy do różowej miski (później się dowiaduję, że Zdzisław ma na to „babskie" naczynie wyłączność) pani Małgosia wsypuje karmę, Zdzisław przechodzi się dostojnie po salonie. W tę i nazad. Łeb trzyma wysoko, uszy i ogon też sterczą ku górze. Patrzy, a w zasadzie obejmuje salon, swoim uważnym wzrokiem. – On tu jest dzień w dzień, mniej więcej o tej samej porze – opowiada właścicielka zakładu. – Tak się jakoś zgraliśmy kilka lat temu. Jak nie przychodzi, to zaczynam się

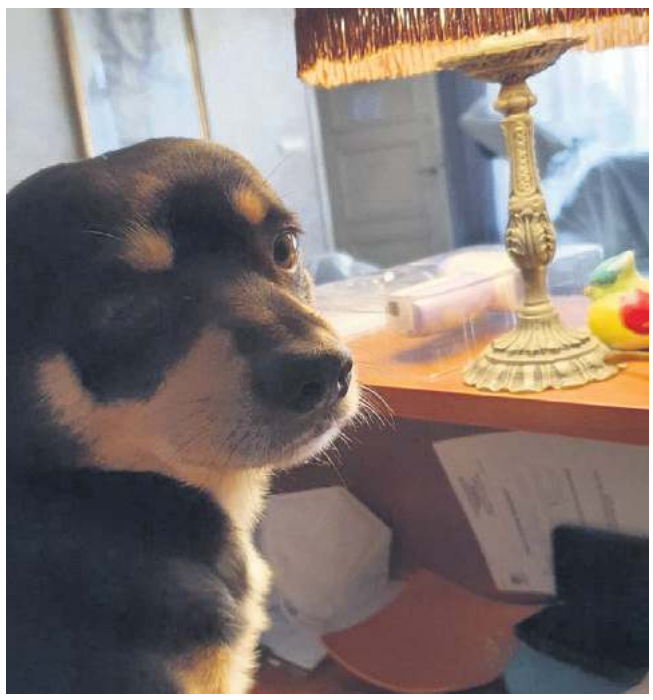

Zdzicho lubi pozować do zdjęć. Podobno prawy profil ma lepszy…

eprasa.pl e1b645535e

TV PROGRAM

kronika TYGODNIA — piszemy lepiej dajemy więcej

Program telewizyjny 19.04 – 25.04.022

Londyński bulwar

TVP 1, piątek 22.04, godz. 22.15

Harry Mitchell (Colin Farrell) po trzech latach wychodzi z więzienia Pentonville, gdzie trafił za ciężkie pobicie. Na wolności już czeka na niego dawny znajomy (Ben Chaplin), który oferuje mu dach nad głową i powrót do egzekucji długów. Były skazaniec odmawia jednak, ponieważ chce zerwać z przestępczą działalnością. Wkrótce zatrudnia się w domu gwiazdy filmowej, Charlotte (Keira Knightley), która niedawno przerwała karierę i jest na skraju załamania nerwowego. Kobieta może liczyć tylko na oddanego przyjaciela Jordana (David Thewlis). Harry zostaje jej ochroniarzem i złotą rączką w posiadłości. Między parą rodzi się uczucie. Wkrótce Mitchell zaczyna uświadamiać sobie, że nie będzie mu łatwo zerwać z przeszłością. Psychopatyczny gangster Rob Gant (Ray Winstone) zrobi wszystko, aby mężczyzna znów dla niego pracował.

Scenariusz na miłość

TVP 2, piątek 22.04, godz. 22.40

Bohater filmu to rozwiedziony scenarzysta Keith Michaels, który przeżywa kryzys zarówno w życiu prywatnym, jak i zawodowym. Nie ma pieniędzy i jest wypalony twórczo, choć 15 lat temu podbił Hollywood. Ale to jedyny sukces Keitha, teraz nikt o nim już nie pamięta, choć on wciąż żyje dawną sławą. Jest arogancki i pewny siebie. Aby zarobić na utrzymanie, musi jednak przyjąć posadę wykładowcy na niewielkiej uczelni w stanie Nowy Jork. Od początku nie traktuje swojej pracy poważnie i popełnia kolejne gafy, które mogą zaważyć na jego reputacji. Najpierw swoim niewybrednym poczuciem humoru znieważa koleżankę z pracy Mary Weldon, potem nawiązuje niefortunny romans ze studentką Karen Gabney. Kiedy jednak Karen podważa jego wiedzę i umiejętności, Keith stara się bardziej przyłożyć do pracy i poświęca więcej czasu studentom. Wkrótce nawiązuje bliskie kontakty z Holly Carpenter, samotnie wychowującą dwoje dzieci...

Bękarty

TVN, sobota 23.04, godz. 21.30

Kyle i Peter Reynoldsowie są bliźniakami, chociaż bardzo trudno znaleźć między nimi podobieństwa. Dorastali w przekonaniu, że ich ojciec zmarł na raka, zanim mieli możliwość go poznać. Za wychowanie chłopców odpowiedzialna była wyłącznie matka, Helen, która właśnie staje na ślubnym kobiercu z Gene'em. W trakcie przyjęcia weselnego bracia dowiadują się, że prawda na temat ich taty jest zupełnie inna od znanej im wersji. Nie kryją złości, że przez lata żyli w kłamstwie, co odcisnęło piętno na podejmowanych przez nich decyzjach. Dochodzą do wniosku, że jak najszybciej muszą odszukać biologicznego rodzica.

Gorący towar

Polsat, niedziela 24.04, godz. 22.05

Mieszkająca w Nowym Jorku agentka FBI Sarah Ashburn zostaje wysłana służbowo do Bostonu, gdzie przy współpracy miejscowej policji ma ująć groźnego barona narkotykowego. Na miejscu okazuje się, że jej partnerką i współpracownicą została doświadczona i przebojowa detektyw Shannon Mullins, która jest postrachem nie tylko bandytów, lecz także kolegów po fachu. Kobiety od pierwszego wejrzenia czują do siebie niechęć, której nie są w stanie przełamać nawet na potrzeby ważnego dochodzenia. Początkowo każda z kobiet zamierza działać na własną rękę. Z czasem jednak orientują się, że aby osiągnąć swój cel, muszą zjednoczyć siły. Powoli też rodzi się między nimi nić sympatii, a nawet przyjaźń.

Pozycja obowiązkowa

TVP 1, niedziela 24.04, godz. 22.20

Cztery przyjaciółki - Diane (Diane Keaton), Vivian (Jane Fonda), Sharon (Candice Bergen) i Carol (Mary Steenburgen) - założyły własny klub książki. Spotykają się raz w miesiącu, wybierając jednak niezbyt porywające, przewidywalne tytuły. Tak jest do czasu, gdy Vivian proponuje lekturę „Pięćdziesięciu twarzy Greya" E.L. James. Książka okazuje się wyjątkowo inspirująca. Panie dają się ponieść historii, są zauroczone tytułowym bohaterem, Christianem Greyem. Wszystkie zdają sobie sprawę, że warto dać szansę każdemu mężczyźnie.

TVP 1

7.00 Transmisja Mszy Świętej
7.30 Kościół z bliska
8.00 Wiadomości, Pogoda
8.15 Kwadrans polityczny
8.35 Ranczo s.VI (68) – serial
9.35 Komisarz Alex (174) – serial
10.30 Ojciec Mateusz (259) – serial
11.20 Kasta – serial
12.00 Wiadomości
12.10 Agrobiznes
12.35 Magazyn Rolniczy
12.55 Ryś pod lupą – film dok.
14.00 Zranione ptaki (21) – serial
14.50 Epitafia katyńskie – Zdzisław Kawecki – cykl dok.
15.00 Wiadomości, Pogoda
15.15 Alarm! – magazyn
15.35 Gra słów. Krzyżówka
16.00 Przysięga (621) – serial
16.50 Podaj rękę Ukrainie
17.00 Teleexpress
17.15 Jaka to melodia?
17.55 Klan (3981) – telenowela
18.20 Kasta – Błędy przeszłości – serial
18.55 Jeden z dziesięciu – teleturniej
19.20 Sport, Wiadomości, Pogoda
20.10 Alarm! – magazyn
20.25 Magazyn Ekspresu Reporterów
20.30 Leśniczówka (516) – serial
21.00 Magazyn Ekspresu Reporterów
21.00 Tacy bylismy – /6/ – Jak budowaliśmy...
21.40 Magazyn Ekspresu Reporterów
22.45 Ocaleni – reality show
23.50 Magazyn śledczy
0.25 Bóg nie umarł 2 – dramat, USA, reż. Harold Cronk
2.35 Przystań (10) – serial

TVP 2

5.35 Echo serca s.II (31) – serial
6.25 Śpiewajmy Panu... – reportaż
6.55 Familiada
7.30 Pytanie na śniadanie
11.15 Rodzinka.pl (241) – Marek do domu – serial
11.50 Barwy szczęścia (2615) – serial
12.30 Koło fortuny – teleturniej
13.15 Strażacy s.I (10) – serial
14.05 Va Banque (420) – teleturniej
14.35 Na sygnale (153) – Dobra energia – serial
15.10 Doktor Jan z Deekelsen (59) Tragiczny koniec – serial
16.00 Koło fortuny – teleturniej
16.35 Familiada – teleturniej
17.15 Miłość i przeznaczenie (94) – serial
18.00 Panorama
18.20 Va Banque (421) – teleturniej
18.45 Serial fabularny
19.25 Barwy szczęścia (2615 – 2616) – serial
20.40 Kulisy serialu
20.55 M jak miłość (1654) – serial
21.50 Przepis dnia
21.55 Tajemnice rodu Valentów s.I (20) – Magik – serial
23.05 W kręgu podejrzeń (3) – serial
0.05 Ludzkie historie – Warszawa. miasto podzielone
1.30 Austeria – dramat, reż. Jerzy Kawalerowicz, wyk. Franciszek Pieczka, Wojciech Pszoniak, Jan Szurmiej, Ewa Domańska, Wojciech Standełło (HIT)
3.25 12 godzin – film akcji, USA, reż. Simon West, wyk. Nicholas Cage, Malin Akerman
5.05 Zakończenie programu

POLSAT

6.00 Nowy dzień z Polsat News
9.40 Malanowski i Partnerzy
10.40 Dlaczego ja?
11.40 Gliniarze
12.50 Wydarzenia
13.25 Interwencja
13.40 Trudne sprawy
14.40 Dlaczego ja?
15.50 Wydarzenia, Pogoda
16.15 Interwencja
16.30 Na ratunek 112
17.00 Gliniarze
18.00 Pierwsza miłość
18.50 Wydarzenia, Sport, Pogoda
19.25 Gość Wydarzeń

20.05 Nowy początek – film sci - fi, USA, Kanada, Indie, 2016, reż. Denis Villeneuve, wyk. Amy Adams, Jeremy Renner, Forest Whitaker, Michael Stuhlbarg (HIT)
22.40 Liga niezwykłych dżentelmenów – film przygodowy, USA, Niemcy, Czechy, Wielka Brytania, 2003, reż. Stephen Norrington, wyk. Sean Connery, Naseeruddin Shah, Peta Wilson, Stuart Townsend
1.00 Bad Boys II – komedia sensacyjna, USA, 2003, reż. Michael Bay, wyk. Martin Lawrence, Will Smith, Jordi Molla, Gabrielle Union
4.05 Kabaretowa Ekstraklasa

TVN

5.45 Uwaga! – program interwencyjny
6.05 Ukryta prawda
6.55 Wszystkiego słodkiego
7.00 Kuchenne rewolucje – program kulinarno - rozrywkowy
8.00 Dzień Dobry TVN – magazyn
11.45 Ukryta prawda
12.50 Wszystkiego słodkiego
13.00 Tajemnice miłości
14.05 Ukryta prawda
16.10 Kuchenne rewolucje – program kulinarno - rozrywkowy
17.15 Wszystkiego słodkiego
17.20 Ukryta prawda
18.25 Bunt – serial
19.00 Fakty, Sport, Pogoda
19.55 Uwaga! – program interwencyjny
20.10 Doradca smaku

20.15 Na Wspólnej – serial
20.55 Milionerzy
21.35 Ślub od pierwszego wejrzenia
22.40 Kuba Wojewódzki
23.40 Superwizjer – magazyn reporterów
0.15 Pajęczyna
1.20 Zabójcza broń – serial
2.25 Uwaga! – program interwencyjny
2.40 NOC Magii
4.05 Kto was tak urządził
4.40 Kto was tak urządził

Wtorek, 19.04

TVN 7

5.00 Szpital – program obyczajowy
5.55 Hotel Paradise
6.50 Papiery na szczęście – serial
7.20 Brzydula – serial
7.50 Ukryta prawda
10.55 Tajemnice miłości
11.55 Szpital – program obyczajowy
12.55 Opowieści małżeńskie
13.55 Sąd rodzinny
14.55 Sędzia Anna Maria Wesołowska
15.55 Ukryta prawda
16.55 Tajemnice miłości
17.55 19 + – serial
18.25 Zagadki losu
19.30 Papiery na szczęście – serial
20.00 Brzydula – serial
20.35 Hotel Paradise
21.40 Ultimatum Bourne'a – film sensacyjny, USA, Niemcy 2007, reż. Paul Greengrass, wyk. Matt Damon, Julia Stiles, David Strathairn, Scott Glenn, Albert Finney, Joan Allen (HIT)
23.55 Atak na posterunek – film sensacyjny, USA, Francja 2005, reż. Jean - François Richet
2.25 NOC Magii

PULS

6.00 Kobra – oddział specjalny – serial
7.00 Nash Bridges – serial
8.00 Prawdziwe motywy – serial
9.00 Lombard: Życie pod zastaw – serial
12.00 Zaklinaczka duchów – serial
13.00 Rodzinny interes – serial
14.00 Lombard: Życie pod zastaw – serial
15.00 Prawdziwe motywy – serial
17.00 Rodzinny interes – serial
18.00 Lombard: Życie pod zastaw – serial
20.00 Horda – film akcji, RPA, Wielka Brytania 2020, reż. M.J. Bassett, wyk. Greg Kriek, Megan Fox, Philip Winchester (HIT)
22.10 Iluzja – thriller kryminalny, USA, Francja 2013, reż. Louis Leterrier, wyk. Jesse Eisenberg, Mark Ruffalo, Mélanie Laurent, Michael Caine, Morgan Freeman, Woody Harrelson
0.20 Zjednoczone królestwo – dramat obyczajowy, USA
2.30 Lombard: Życie pod zastaw – serial
3.30 Na jedwabnym szlaku

TRWAM

15.30 Wenezuela **15.50** Ma się rozumieć **16.00** Informacje dnia **16.10** Jestem mamą **16.25** Jasnogórskie cuda i łaski **17.05** Święty na każdy dzień **17.10** Prosto o gospodarce **17.30** Zostań Żołnierzem RP **17.50** Muzyczne chwile **17.55** Poczet Wielkich Polaków **18.00** Regina Coeli **18.05** Informacje dnia **18.15** Rozmowy niedokończone **19.25** Święty na każdy dzień **19.30** Każdy maluch to potrafi **19.45** Modlitwa z telefonicznym udziałem dzieci **20.00** Informacje dnia **20.20** Różaniec **20.50** Myśląc Ojczyzna **21.00** Apel Jasnogórski **21.20** Informacje dnia **21.40** Polski Punkt Widzenia **22.00** Mojżesz - 10 przykazań **22.55** Pamięć Sybiru

SUPER POLSAT

6.00 SuperLudzie **6.55** Psi patrol **8.35** Kung Fu Panda: Legenda o niezwykłości **9.00** SpongeBob Kanciastoporty **9.30** iCarly **10.00** Wydarzenia 24 **10.30** Nasz nowy dom **11.30** Tatuśkowie **12.30** Święty **13.30** Świat według Kiepskich **14.50** Farma **15.50** Wydarzenia **16.10** Więcej wydarzeń **16.20** Gość Wydarzeń 24 **16.55** Nasz nowy dom **18.00** Nasz nowy dom **19.00** Świat według Kiepskich **20.00** Święty **20.40** Anioły i demony - thriller **23.20** Narzeczony na niby - komedia romantyczna **1.50** Kabaretowa Ekstraklasa **2.00** Akademik **2.30** Akademik **3.00** Miasto długów **4.00** Nasz nowy dom

TVP SPORT

6.05 Retro TVP SPORT **8.10** Piłka nożna - Ekstraliga kobiet, 16.kolejka. KKP Bydgoszcz - Medyk Konin **10.05** Hokej na lodzie - PHL - Finał **11.05** Piłka ręczna mężczyzn **12.45** Boks - Gala Tymex Boxing Night 20 - Dzierżoniów **13.45** Piłka nożna - e - Winner 2.liga, Stal Rzeszów - Ruch Chorzów **15.50** Piłka nożna - Górnik Zabrze - Lechia Gdańsk **18.00** GOL - felieton **19.50** Retro w TVP Sport **22.00** Sportowy Wieczór **22.40** Piłka nożna - Liga Mistrzów - Skróty meczów **0.25** Boks - Gala w Las Vegas - walka wieczoru. Canelo Alvarez - Caleb Plant **1.30** Sporty walki - Gala MMA ONE Championship

TTV

5.00 Królowe życia - serial **5.30** Nauka jazdy **6.00** DeFacto - Flesz **6.15** Królowe życia - serial **6.55** Ukryta prawda **7.55** Szpital - program obyczajowy **9.55** Gogglebox. Przed telewizorem **11.55** SOS. Ekipy w akcji **12.55** Ukryta prawda **13.55** Królowe życia - serial **14.25** Damy i wieśniaczki. Ukraina **15.45** Express **16.05** Nauka jazdy **16.35** Gogglebox. Przed telewizorem **17.45** Express **18.05** DeFacto **18.30** Dobra robota **19.45** Express **20.05** Nauka jazdy **20.35** Damy i wieśniaczki. PL **21.45** Express **22.00** Kanapowcy **23.00** Projekt Cupid **23.35** Królowe życia - serial **0.50** Rzeczy, których nie nauczył mnie ojciec - serial

STOPKLATKA

9.20 Doktor Martin - serial **11.25** 13 posterunek - serial **12.45** Katastrofy w przestworzach **14.45** Szpital New Amsterdam - serial **16.40** 13 posterunek - serial **17.55** Wojny magazynowe **19.05** Łowcy okazji **20.00** Prawo ojca - film sensacyjny **22.00** Szpital New Amsterdam - serial **22.55** Nie oddychaj - horror

TV 4

9.00 Pierwsza miłość **9.50** Kochane pieniądze - serial **10.50** Septagon **12.55** Sędzia Judy **13.55** STOP Drogówka **15.00** Policjantki i Policjanci **17.00** Hawaje 5 - 0 **19.00** Policjantki i Policjanci **20.00** Sprawiedliwi - Wydział Kryminalny **21.00** Underworld 2: Ewolucja - thriller **23.25** Eurotrip - komedia przygodowa

TV6

6.00 Detektywi w akcji **7.00** Słoneczny patrol **9.00** Kobra - oddział specjalny **11.05** Galileo **12.05** Miodowe lata **14.00** Policjantki i Policjanci **16.00** Instrukcja kochania **17.00** Medicopter 117 **18.05** Miodowe lata **20.00** Galileo **21.00** Agenci NCIS: Los Angeles **23.00** Sprawiedliwi - Wydział Kryminalny

© www.telepress24.com telepress24@gmail.com

eprasa.pl e1b645535e

TVP 1

7.00 Transmisja Mszy Świętej
7.30 Rodzinny ekspres - Nasze zrozumienie Wielkiej Nocy
8.00 Wiadomości, Pogoda
8.15 Kwadrans polityczny
8.35 Ranczo s.VI (69) - serial
9.35 Komisarz Alex (175) - serial
10.30 Ojciec Mateusz (260) - serial
11.20 Kasta - Błędy przeszłości - serial
11.45 Podaj rękę Ukrainie
12.00 Wiadomości
12.10 Agrobiznes
12.35 Rok w ogrodzie Extra
12.50 Łosie z Matsalu - Dzikie olbrzymy znad Bałtyku
14.00 Zranione ptaki (22) - serial
14.50 Epitafia katyńskie - Marcin Zieliński - cykl dok.
15.00 Wiadomości, Pogoda
15.15 Alarm! - magazyn
15.35 Gra słów. Krzyżówka
16.05 Przysięga (622) - serial
16.50 Podaj rękę Ukrainie
17.00 Teleexpress
17.15 Jaka to melodia?
17.55 Klan (3982) - telenowela
18.20 Kasta - Ratownik - serial
18.55 Jeden z dziesięciu - teleturniej
19.20 Sport, Wiadomości, Pogoda
20.10 Alarm! - magazyn
20.30 Leśniczówka (517) - serial
21.00 Szef - komedia, USA, reż. Jon Favreau, wyk. Jon Favreau, John Leguizamo, Dustin Hoffman
23.05 Historia bez tajemnic - Oprawcy z Katynia - serial
0.10 HIT Zabójcza przysięga - film fabularny, USA, reż. Fred Olen Ray, wyk. Charlene Amoia, Cameron Jebo, Gerald Webb
1.50 Królowie śródmieścia (6) - serial

TVP 2

5.40 Echo serca s.II (32) - serial
6.25 Opowieść o Soni - reportaż
6.55 Familiada
7.30 Pytanie na śniadanie
11.25 Rodzinka.pl (242) - Rodzinna kolacja - serial
12.00 Barwy szczęścia (2616) - serial
12.40 Koło fortuny - teleturniej
13.25 Serial fabularny
14.05 Va Banque (421) - teleturniej
14.35 Na sygnale (154) - Sztuka walki bez walki - serial
15.10 Doktor Jan z Deekelsen (60) - Rozterki - serial
16.00 Koło fortuny - teleturniej
16.35 Familiada - teleturniej
17.15 Miłość i przeznaczenie (95) - serial
18.00 Panorama
18.20 Va Banque (422) - teleturniej
18.45 Serial fabularny
19.25 Barwy szczęścia (2616 - 2617) - serial
20.40 Kulisy serialu
20.55 Na dobre i na złe (844) - Oskarżenie - serial
21.50 Przepis dnia
21.55 Tajemnice rodu Valentów s.I (21) - Żegnajcie i wybaczcie - serial
23.05 W kręgu podejrzeń (4) - serial
0.10 HIT Miłość w Indiach - komedia romantyczna, Francja, reż. Arnauld Mercadier, wyk. Lucie Lucas, Rayane Bensetti, Cecile Rebboah, Xavier Robic
1.55 Trzy dni Kondora s.II (11) - serial
3.00 Muranów - film dok.
4.15 Artyści (2) - serial
5.10 Zakończenie dnia

POLSAT

6.00 Nowy dzień z Polsat News
9.40 Malanowski i Partnerzy
10.40 Dlaczego ja?
11.40 Gliniarze
12.50 Wydarzenia
13.25 Interwencja
13.40 Trudne sprawy
14.40 Dlaczego ja?
15.50 Wydarzenia, Pogoda
16.15 Interwencja
16.30 Na ratunek 112
17.00 Gliniarze
18.00 Pierwsza miłość
18.50 Wydarzenia, Sport, Pogoda
19.25 Gość Wydarzeń
20.05 Mecenas Porada
21.05 Komisarz Mama

22.10 HIT Bad Boys II - komedia sensacyjna, USA, 2003, reż. Michael Bay, wyk. Martin Lawrence, Will Smith, Jordi Molla, Gabrielle Union - Mike Lowrey i Marcus Burnett prowadzą akcję, której celem jest niedopuszczenie do przerzucenia gigantycznego transportu ecstasy.
1.20 Vice Versa - komedia, USA, 1988, reż. Brian Gilbert, wyk. Judge Reinhold, Fred Savage, Corinne Bohrer, Jane Kaczmarek
3.35 Kabaretowa Ekstraklasa

TVN

5.45 Uwaga!
6.05 Ukryta prawda
6.55 Wszystkiego słodkiego
7.00 Kuchenne rewolucje
8.00 Dzień Dobry TVN - magazyn
11.40 Doradca smaku
11.50 Ukryta prawda
12.50 Wszystkiego słodkiego
13.00 Tajemnice miłości
14.05 Ukryta prawda
16.10 Kuchenne rewolucje
17.15 Wszystkiego słodkiego
17.20 Ukryta prawda
18.25 Bunt - serial
19.00 Fakty, Sport, Pogoda
19.55 Uwaga!
20.10 Doradca smaku
20.15 Na Wspólnej - serial
20.55 Milionerzy
21.35 Przez Atlantyk

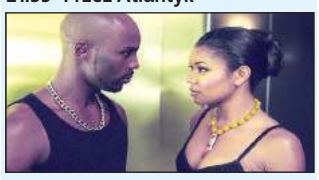

22.40 HIT Od kołyski aż po grób - film sensacyjny, USA 2003, reż. Andrzej Bartkowiak, wyk. Jet Li, DMX, Anthony Anderson, Kelly Hu, Tom Arnold, Marc Dacascos
0.45 Superwizjer - magazyn reporterów
1.20 W garniturach - serial
2.20 Uwaga!
2.40 NOC Magii
4.00 Kto was tak urządził
4.30 Kto was tak urządził
5.00 Kto was tak urządził

SUPER POLSAT

6.00 SuperLudzie 6.55 Psi patrol 8.35 Kung Fu Panda: Legenda o niezwykłości 9.00 SpongeBob Kanciastoporty 9.30 iCarly 10.00 Wydarzenia 24 10.30 Nasz nowy dom 11.30 Tatuśkowie 12.30 Święty 13.30 Świat według Kiepskich 14.50 Farma 15.50 Wydarzenia 16.05 Więcej wydarzeń 16.20 Gość Wydarzeń 24 16.55 Nasz nowy dom 19.00 Świat według Kiepskich 20.00 Święty 20.40 Serce nie sługa - komedia romantyczna 22.40 Punisher - film sensacyjny 1.10 Kabaretowa ekstraklasa 1.30 Akademik 2.00 Miasto długów 4.00 Nasz nowy dom 5.00 Na ratunek 112 5.30 Świat według Kiepskich

TVP SPORT

6.15 Retro TVP SPORT 7.15 Retro TVP SPORT 8.20 Piłka nożna - Puchar Hiszpanii - Rayo Vallecano - Real Betis 9.20 Piłka nożna - Puchar Hiszpanii - Rayo Vallecano - Real Betis 10.20 Muhamad i Lary 11.25 Boks - Megafights 13.50 Siłaczka 14.20 Pełnosprawni - magazyn dla niepełnosprawnych 14.45 Gol - magazyn piłkarski 16.40 Retro w TVP Sport 19.00 4 - 4 - 2 - magazyn piłkarski 20.05 Piłka nożna - Puchar Hiszpanii - Podsumowanie 22.10 Sportowy Wieczór 22.50 Boks - Gala Tymex Boxing Night 20 - Dzierżoniów 1.00 sport 2.55 Boks - Megafights 5.25 Zakończenie dnia

STOPKLATKA

11.25 13 posterunek - serial 12.45 Katastrofy w przestworzach 14.45 Szpital New Amsterdam - serial 16.40 13 posterunek - serial 17.55 Wojny magazynowe 19.05 Łowcy okazji 20.00 Kobieta na topie - film fantasy 21.45 Kraina złoczyńców - dramat kryminalny 23.50 Drogówka - dramat kryminalny

TV 4

6.00 Strażnik Teksasu 8.00 Nasz nowy dom 9.00 Pierwsza miłość 9.50 Kochane pieniądze - serial 10.50 Septagon 12.55 Sędzia Judy 13.55 STOP Drogówka 16.00 Policjantki i Policjanci 17.00 Hawaje 5 - 0 19.00 Policjantki i Policjanci 20.00 Sprawiedliwi - Wydział Kryminalny 21.00 Lot - dramat obyczajowy

Środa, 20.04

TVN 7

6.50 Papiery na szczęście - serial
7.20 Brzydula - serial
7.50 Ukryta prawda
10.55 Tajemnice miłości
11.55 Szpital - program obyczajowy
12.55 Zagadki losu
13.55 Sąd rodzinny
14.55 Sędzia Anna Maria Wesołowska
15.55 Ukryta prawda
16.55 Tajemnice miłości
17.55 19 + - serial
18.25 Zagadki losu
19.30 Papiery na szczęście - serial
20.00 Brzydula - serial
20.35 Hotel Paradise
21.40 HIT Podzielony - film sensacyjny, USA, Japonia 2016, reż. M. Night Shyamalan, wyk. James McAvoy, Anya Taylor - Joy, Betty Buckley, Haley Lu Richardson, Jessica Sula
0.00 Torque: Jazda na krawędzi - film sensacyjny, USA 2004, reż. Joseph Kahn, wyk. Martin Henderson, Ice Cube, Monet Mazur, Adam Scott, Matt Schulze, Jaime Pressly
1.50 Zaginieni - serial

PULS

7.00 Nash Bridges - serial
8.00 Prawdziwe motywy - serial
9.00 Lombard: Życie pod zastaw - serial
12.00 Zaklinaczka duchów - serial
13.00 Rodzinny interes - serial
14.00 Lombard: Życie pod zastaw - serial
15.00 Prawdziwe motywy - serial
17.00 Rodzinny interes - serial
18.00 Lombard: Życie pod zastaw - serial
20.00 HIT Leon zawodowiec - dramat kryminalny, Francja 1994, reż. Luc Besson, wyk. Danny Aiello, Don Creech, Ellen Greene, Gary Oldman, Jean Reno, Michael Badalucco, Natalie Portman, Peter Appel
22.45 Brygada ponad prawem - dramat sensacyjny, Francja, Wielka Brytania 2015, reż. Benjamin Rocher, wyk. Alban Lenoir, Caterina Murino
0.35 Dawid i Goliat - film przygodowy, USA 2016, reż. Wallace Brothers, wyk. John Knox, Matt Berberi, Michael Wayne Foster, Rodger Halston

TRWAM

14.20 100 cudownych miejsc na świecie 14.30 Fatima - orędzie na dziś 14.55 Jan Paweł II i cud w Kostaryce 15.30 Cmentarz przy Lipowej 15.50 Ma się rozumieć 16.00 Informacje dnia 16.10 Na zdrowie 16.30 Wyszyński 17.00 Po stronie prawdy 17.30 Rykoszetem 17.55 Poczet Wielkich Polaków 18.00 Regina Coeli 18.05 Informacje dnia 18.15 Rozmowy niedokończone 19.25 Święty na każdy dzień 19.30 Brat Franciszek 20.00 Informacje dnia 20.20 Różaniec 20.50 Myśląc Ojczyzna 21.00 Apel Jasnogórski 21.20 Informacje dnia 21.40 Polski Punkt Widzenia 22.00 Mojżesz - 10 przykazań 22.55 Święty Augustyn 23.55 Muzyczne chwile

TTV

5.30 Nauka jazdy 6.00 Express 6.15 Królowe życia - serial 6.55 Ukryta prawda 7.55 Szpital - program obyczajowy 9.55 Gogglebox. Przed telewizorem 11.55 SOS. Ekipy w akcji 12.55 Ukryta prawda 13.55 Królowe życia - serial 14.25 Damy i wieśniaczki. Ukraina 15.45 Express 16.05 Nauka jazdy 16.35 Gogglebox. Przed telewizorem 17.45 Express 18.05 DeFacto 18.30 Ciężarówką przez Route 66 19.45 Express 20.05 Nauka jazdy 20.35 99 - Gra o wszystko 21.45 Express 22.00 Rzeczy, których nie nauczył mnie ojciec - serial 22.30 Damy i wieśniaczki. PL 23.35 Gogglebox. Przed telewizorem 0.35 Dżentelmeni i wieśniacy

TV6

7.00 Słoneczny patrol 9.00 Kobra - oddział specjalny 11.05 Galileo 12.05 Miodowe lata 14.00 Policjantki i Policjanci 15.00 Detektywi w akcji 16.00 Instrukcja kochania 17.00 Medicopter 117 18.05 Miodowe lata 20.00 Galileo 21.00 Agenci NCIS: Los Angeles 23.00 Sprawiedliwi - Wydział Kryminalny

TVP 1

5.20 Przysięga (622) - serial
6.10 Zranione ptaki (22) - serial
7.00 Transmisja Mszy Świętej
7.30 Rodziny 3 plus - magazyn
8.00 Wiadomości, Pogoda
8.15 Kwadrans polityczny
8.35 Ranczo s.VI (70) - serial
9.35 Komisarz Alex (176) - serial
10.30 Ojciec Mateusz (261) - serial
11.20 Kasta - Ratownik - serial
11.45 Podaj rękę Ukrainie
12.00 Wiadomości
12.10 Agrobiznes
12.40 To się opłaca - magazyn
13.00 Łąka - raj utracony
14.00 Zranione ptaki (23) - serial
14.50 Epitafia katyńskie - Józef Szewczyk - cykl dok.
15.00 Wiadomości, Pogoda
15.15 Alarm! - magazyn
15.35 Gra słów. Krzyżówka
16.00 Przysięga (623) - serial
16.50 Podaj rękę Ukrainie
17.00 Teleexpress
17.15 Jaka to melodia?
17.55 Klan (3983) - telenowela
18.20 Kasta - Fatalne zauroczenie - serial
18.55 Jeden z dziesięciu - teleturniej
19.20 Sport,Wiadomości, Pogoda
20.10 Alarm! - magazyn
20.30 Leśniczówka (518) - serial
21.00 Na sygnale (371) - serial
21.35 Sprawa dla reportera
22.35 Magazyn śledczy
23.15 Magazyn kryminalny 997
0.10 Magazyn Ekspresu Reporterów
1.10 Tanie Dranie - Moroz i Kłopotowski komentują świat
1.55 Glina (4) - serial
2.50 Ocaleni - reality show

TVP 2

5.35 Echo serca s.II (33) - serial
6.25 Smaki świata s.III - po iberyjsku - magazyn
6.55 Familiada
7.30 Pytanie na śniadanie
11.25 Magazyn Ekumeniczny
12.00 Barwy szczęścia (2617) - serial
12.40 Koło fortuny - teleturniej
13.25 Serial fabularny
14.00 Va Banque (422) - teleturniej
14.35 Na sygnale (155) - Prawdziwa matka - serial
15.10 Doktor Jan z Deekelsen (61) - Policja na gościnnych występach - serial
16.00 Koło fortuny - teleturniej
16.35 Familiada - teleturniej
17.15 Miłość i przeznaczenie (96) - serial
18.00 Panorama
18.20 Va Banque (423) - teleturniej
18.45 Serial fabularny
19.25 Barwy szczęścia (2617 - 2618) - serial
20.40 Kulisy serialu
20.55 Ojciec Mateusz (350) - serial
21.50 Przepis dnia
21.55 Tajemnice rodu Valentów s.I (22) - Polowanie - serial
23.05 W kręgu podejrzeń (5) - serial
0.10 HIT Zrodzony w ogniu - dramat, Wielka Brytania, USA, reż. Scott Cooper, wyk. Christian Bale, Casey Affleck, Woody Harrelson
2.15 Pustynne piekło - film akcji, USA, reż. Evelyn Purcell, wyk. Stephen Dorff, Maisie Williams, Svetlana Metkina
4.00 Gomorra s.I (8) - serial
4.55 Rodzinka.pl - serial

POLSAT

6.00 Nowy dzień z Polsat News
9.40 Malanowski i Partnerzy
10.40 Dlaczego ja?
11.40 Gliniarze
12.50 Wydarzenia
13.25 Interwencja
13.40 Trudne sprawy
14.40 Dlaczego ja?
15.50 Wydarzenia, Pogoda
16.15 Interwencja
16.30 Na ratunek 112
17.00 Gliniarze
18.00 Pierwsza miłość
18.50 Wydarzenia, Sport, Pogoda
19.25 Gość Wydarzeń
20.05 Nasz nowy dom
21.05 Przyjaciółki

22.10 HIT Terminal - komedia romantyczna, USA, 2004, reż. Steven Spielberg, wyk. Tom Hanks, Stanley Tucci, Chi McBride, Catherine Zeta - Jones - Z powodu zamachu stanu, mężczyzna zostaje niespodziewanie uwięziony na lotnisku Kennedy'ego, gdzie musi koczować w hali tranzytowej do czasu zakończenia wojny w jego rodzinnym kraju.
1.00 Skandalista Larry Flynt - dramat biograficzny, Kanada, USA, 1996, reż. Milos Forman
3.50 Świat według Kiepskich

TVN

5.45 Uwaga!
6.05 Ukryta prawda
6.55 Wszystkiego słodkiego
7.00 Kuchenne rewolucje
8.00 Dzień Dobry TVN - magazyn
11.40 Doradca smaku
11.50 Ukryta prawda
12.50 Wszystkiego słodkiego
13.00 Tajemnice miłości
14.05 Ukryta prawda
16.10 Kuchenne rewolucje
17.15 Wszystkiego słodkiego
17.20 Ukryta prawda
18.25 Bunt - serial
19.00 Fakty, Sport, Pogoda
19.55 Uwaga!
20.10 Doradca smaku
20.15 Na Wspólnej - serial
20.55 Milionerzy
21.35 Kuchenne rewolucje

22.40 HIT Testosteron - komedia, Polska 2007, reż. Andrzej Saramonowicz, Tomasz Konecki, wyk. Piotr Adamczyk, Borys Szyc, Maciej Stuhr, Krzysztof Stelmaszyk, Cezary Kosiński, Tomasz Karolak, Tomasz Kot
1.00 Boże Ciało - film obyczajowy, Polska 2019, reż. Jan Komasa, wyk. Bartosz Bielenia, Aleksandra Konieczna, Eliza Rycembel, Tomasz Ziętek, Łukasz Simlat
3.30 Uwaga!
3.50 NOC Magii

SUPER POLSAT

6.00 SuperLudzie 6.55 Psi patrol 8.35 Kung Fu Panda: Legenda o niezwykłości 9.00 SpongeBob Kanciastoporty 9.30 iCarly 10.00 Wydarzenia 24 10.30 Nasz nowy dom 11.30 Tatuśkowie 12.30 Święty 13.00 Święty 13.30 Świat według Kiepskich 14.50 Farma 15.50 Wydarzenia 16.10 Więcej wydarzeń 16.20 Gość Wydarzeń 24 16.55 Nasz nowy dom 18.00 Nasz nowy dom 19.00 Świat według Kiepskich 20.00 Święty 20.40 Punisher - film sensacyjny 23.10 Blade Runner 2049 - film sci - fi 2.40 Kabaretowa ekstraklasa 3.00 Miasto długów 4.00 Nasz nowy dom 5.00 Na ratunek 112 5.30 Świat według Kiepskich

TVP SPORT

6.05 Retro TVP SPORT 8.10 Piłka nożna - Puchar Hiszpanii - 1 finału . Athletic Bilbao - Valencia 2A 10.10 Jordan rides the bus 11.15 Boks - Megafights 14.10 Boks - Gala w Hollywood, Floryda. L. Ortiz - C. Martin 15.05 Piłka nożna - Eliminacje Mistrzostw Świata 2022 - finał barażu, Chorzów. Polska - Szwecja, Polska 17.15 Piłka nożna - Puchar Hiszpanii - Finał sezonu 2019/20, Sewilla. Athletic Bilbao - Real Sociedad San Sebastian 19.25 Piłka nożna - Puchar Króla - Finał sezonu 2020/21. FC Barcelona - Athletic Bilbao 21.30 Sportowy Wieczór 22.05 RING TVP SPORT - magazyn 23.00 Boks - Megafights

STOPKLATKA

7.50 Plebania - serial 8.45 Allo, Allo - serial 9.20 Doktor Martin - serial 11.25 13 posterunek - serial 12.45 Katastrofy w przestworzach 14.45 Szpital New Amsterdam - serial 16.40 13 posterunek - serial 17.55 Wojny magazynowe 19.05 Łowcy okazji 20.00 Porwanie - thriller 21.40 Prawo Bronxu - dramat

TV 4

10.50 Septagon 12.55 Sędzia Judy 13.55 STOP Drogówka 16.00 Policjantki i Policjanci 17.00 Hawaje 5 - 0 19.00 Policjantki i Policjanci 20.00 Sprawiedliwi - Wydział Kryminalny 21.00 Naga broń - komedia kryminalna 22.50 Śmierć na 1000 sposobów 23.25 Eksperyment Belko - horror

Czwartek, 21.04

TVN 7

5.00 Szpital - program obyczajowy
5.55 Hotel Paradise
6.50 Papiery na szczęście - serial
7.20 Brzydula - serial
7.50 Ukryta prawda
10.55 Tajemnice miłości
11.55 Szpital - program obyczajowy
12.55 Zagadki losu
13.55 Sąd rodzinny
14.55 Sędzia Anna Maria Wesołowska
15.55 Ukryta prawda
16.55 Tajemnice miłości
17.55 19 + - serial
18.25 Opowieści małżeńskie
19.30 Papiery na szczęście - serial
20.00 Brzydula - serial
20.35 Hotel Paradise
21.40 HIT Sąsiedzi - komedia, USA 2014, reż. Nicholas Stoller, wyk. Seth Rogen, Zac Efron, Rose Byrne, Christopher Mintz - Plasse, Dave Franco
23.40 To skomplikowane - komedia, USA, Japonia 2009, reż. Nancy Meyers, wyk. Meryl Streep, Steve Martin, Alec Baldwin, John Krasinski
2.20 NOC Magii

PULS

6.00 Kobra - oddział specjalny - serial
7.00 Nash Bridges - serial
8.00 Prawdziwe motywy - serial
9.00 Lombard: Życie pod zastaw - serial
12.00 Zaklinaczka duchów - serial
13.00 Rodzinny interes - serial
14.00 Lombard: Życie pod zastaw - serial
15.00 Prawdziwe motywy - serial
17.00 Rodzinny interes - serial
18.00 Lombard: Życie pod zastaw - serial
20.00 HIT Szpieg, który mnie rzucił - komedia sensacyjna, USA 2018, reż. Susanna Fogel, wyk. Gillian Anderson, Ivanna Sakhno, Justin Theroux, Kate McKinnon, Mila Kunis, Sam Heughan
22.10 Bodyguard Zawodowiec - komedia sensacyjna, USA 2017, reż. Patrick Hughes, wyk. Elodie Yung, Gary Oldman, Ryan Reynolds, Salma Hayek, Samuel L. Jackson
0.25 Pan i Pani Kiler - komedia sensacyjna, USA 2010, reż. Robert Luketic, wyk. Ashton Kutcher, Catherine O'Hara,

TRWAM

15.50 Ma się rozumieć 16.00 Informacje dnia 16.10 Z wędką nad wodę 16.35 Porady Medyczne Bonifratrów 17.05 Akademia pro - life 17.10 Śladami historii 17.15 Serce i oblicze Boga 17.30 Odpowiedzialni za Kościół 17.55 Poczet Wielkich Polaków 18.00 Regina Coeli 18.05 Informacje dnia 18.15 Rozmowy niedokończone 19.25 Święty na każdy dzień 19.30 Przyjaciele i bohaterowie 20.00 Informacje dnia 20.20 Różaniec 20.50 Głos Polski 21.00 Apel Jasnogórski 21.20 Informacje dnia 21.40 Polski Punkt Widzenia 22.00 Ziemia Obiecana 22.55 Jezu Ufam Tobie 23.50 Muzyczne chwile

TTV

5.00 Królowe życia - serial 5.30 Nauka jazdy 6.00 Express 6.15 Królowe życia - serial 6.55 Ukryta prawda 7.55 Szpital - program obyczajowy 8.55 Szpital - program obyczajowy 9.55 Gogglebox. Przed telewizorem 11.55 SOS. Ekipy w akcji 12.55 Ukryta prawda 13.55 Królowe życia - serial 14.35 Damy i wieśniaczki. Ukraina 15.45 Express 16.05 Nauka jazdy 16.35 Gogglebox. Przed telewizorem 17.45 Express 18.05 DeFacto 18.30 Ciężarówką przez Route 66 19.45 Express 20.05 Usterka 20.35 Kanapowcy 21.45 Express 22.00 Królowe życia - serial 22.45 Królowe życia - serial 23.15 99 - Gra o wszystko

TV6

6.00 Detektywi w akcji 7.00 Słoneczny patrol 9.00 Kobra - oddział specjalny 11.05 Galileo 12.05 Miodowe lata 14.00 Policjantki i Policjanci 15.00 Detektywi w akcji 16.00 Instrukcja kochania 17.00 Medicopter 117 18.05 Miodowe lata 20.00 Galileo 21.00 Agenci NCIS: Los Angeles 23.00 Taksówkarz - dramat

eprasa.pl e1b645535e

Piątek, 22.04

TVP 1

7.00 Transmisja Mszy Świętej
7.30 Agape – magazyn
8.00 Wiadomości,Pogoda
8.15 Kwadrans polityczny
8.35 Ranczo s.VI (71) – serial
9.35 Komisarz Alex (177) – serial
10.30 Ojciec Mateusz (262) – serial
11.20 Kasta – Fatalne zauroczenie – serial
11.45 Podaj rękę Ukrainie
12.00 Wiadomości
12.10 Agrobiznes
12.35 Magazyn Rolniczy
12.50 Dzika Loara – film dok.
14.00 Zranione ptaki (24) – serial
14.50 Epitafia katyńskie – Janusz Libicki – cykl dok.
15.00 Wiadomości, Pogoda
15.15 Alarm! – magazyn
15.35 Gra słów. Krzyżówka
16.00 Przysięga (624) – serial
16.50 Podaj rękę Ukrainie
17.00 Teleexpress
17.15 Jaka to melodia?
17.55 Klan (3984) – telenowela
18.20 Kasta – Na sprzedaż – serial
18.55 Jeden z dziesięciu – teleturniej
19.20 Sport, Wiadomości, Pogoda
20.10 Alarm! – magazyn
20.35 Ojciec Mateusz (351) – serial
21.25 Kulisy serialu
21.35 Na sygnale (372) – serial
22.15 Londyński bulwar – film
HIT fabularny, USA, reż. William Monahan, wyk. Colin Farrell, Keira Knightley, Ray Winstone, David Thewlis, Anna Friel, Ben Chaplin
0.10 Zabójczy cel - thriller, USA, reż. Jeff King, wyk. Steve Seagal, Holly Dignard, Karyn Michelle Baltzer

TVP 2

5.30 Echo serca s.III (34) – serial
6.20 Anna Dymna – spotkajmy się – Katarzyna Adamczyk – Drożyńska
6.55 Familiada
7.30 Pytanie na śniadanie
11.25 Smaki świata s.III – po iberyjsku – magazyn
12.00 Barwy szczęścia (2618) – serial
12.40 Koło fortuny – teleturniej
13.25 Serial fabularny
14.05 Va Banque (423) – teleturniej
14.35 Na sygnale (156) – serial
15.10 Doktor Jan z Deekelsen (62) – Iść własną drogą – serial
16.00 Koło fortuny – teleturniej
16.35 Familiada – teleturniej
17.15 Miłość i przeznaczenie (97) – serial
18.00 Panorama
18.20 Va Banque (424) – teleturniej
18.45 Serial fabularny
19.25 Barwy szczęścia (2618 – 2619) – serial
20.40 Kabaret. Super Show Dwójki
21.40 Big Music Quiz – teleturniej
22.30 Przepis dnia
22.40 Kino relaks – Scenariusz na
HIT miłość – komedia, USA, reż. Marc Lawrence, wyk. Hugh Grant, Marisa Tomei, Bella Heathcote
0.40 Władza – thriller, USA, reż. Allen Hughes, wyk. Mark Wahlberg, Russell Crowe, Catherine Zeta - Jones, Jeffrey Wright
2.40 Oddział specjalny. Wyspa śmierci – film akcji, USA, reż. Isaac Florentine, wyk. Michael Worth, Damian Chapa, Kate Connor, Sophia Crawford
4.20 Rodzinka.pl – serial

TVN 7

5.00 Szpital – program obyczajowy
5.55 Hotel Paradise
6.50 Papiery na szczęście – serial
7.20 Brzydula – serial
7.50 Ukryta prawda
10.55 Tajemnice miłości
11.55 Szpital – program obyczajowy
12.55 Opowieści małżeńskie
13.55 Sąd rodzinny
14.55 Sędzia Anna Maria Wesołowska
15.55 Ukryta prawda
16.55 Tajemnice miłości
17.55 Skarby z szafy
18.25 Opowieści małżeńskie
19.25 Ukryta prawda
20.30 Historia Kopciuszka – komedia
HIT romantyczna, USA, Kanada 2004, reż. Mark Rosman, wyk. Hilary Duff, Jennifer Coolidge, Chad Michael Murray, Dan Byrd, Regina King
22.35 Naciągacze – komedia kryminalna, USA 2003, reż. Ridley Scott, wyk. Nicolas Cage, Sam Rockwell, Alison Lohman, Bruce Altman, Bruce McGill
1.00 Trzy noce z duchami – Wielka Brytania

PULS

6.00 Kobra – oddział specjalny – serial
7.00 Nash Bridges – serial
8.00 Prawdziwe motywy – serial
9.00 Lombard: Życie pod zastaw – serial
12.00 Zaklinaczka duchów – serial
13.00 Rodzinny interes – serial
14.00 Lombard: Życie pod zastaw – serial
15.00 Prawdziwe motywy – serial
17.00 Rodzinny interes – serial
18.00 Lombard: Życie pod zastaw – serial
20.00 Riddick – film sci - fi, USA
HIT 2013, reż. David Twohy, wyk. Bokeem Woodbine, Dave Bautista, Jordi Molla, Katee Sackhoff, Raoul Trujillo, Vin Diesel
22.20 Eliminatorzy – film sensacyjny, USA 2016, reż. James Nunn, wyk. Daniel Caltagirone, James Cosmo, Scott Adkins,
0.15 Dredd – film sci - fi, Wielka Brytania, RPA, USA 2012, reż. Pete Travis, wyk. Karl Urban, Lena Headey, Olivia Thirlby,
2.10 Menu na miarę
2.45 Dyżur

POLSAT

6.00 Nowy dzień z Polsat News
9.40 Malanowski i Partnerzy
10.40 Dlaczego ja?
11.40 Gliniarze
12.50 Wydarzenia
13.25 Interwencja
13.40 Trudne sprawy
14.40 Dlaczego ja?
15.50 Wydarzenia, Pogoda
16.15 Interwencja
16.30 Na ratunek 112
17.00 Gliniarze
18.00 Pierwsza miłość
18.50 Wydarzenia, Sport, Pogoda
19.25 Gość Wydarzeń
20.05 Twoja Twarz Brzmi Znajomo

22.10 Thor: Ragnarok – film fantasy,
HIT USA, 2017, reż. Taika Waititi, wyk. Chris Hemsworth, Tom Hiddleston, Cate Blanchett, Idris Elba
- Thor musi znaleźć sposób, by powrócić do Asgardu i stawić czoła bezwzględnej i wszechpotężnej swojej siostrze Heli bogini śmierci oraz powstrzymać Ragnarok - zmierzch bogów", zagładę świata i całej asgardzkiej cywilizacji.
1.00 Bracia przyrodni – komedia, USA, 2008, reż. Adam McKay, wyk. Will Ferrell, John C. Reilly, Mary Steenburgen

TVN

5.45 Uwaga!
6.05 Ukryta prawda
6.55 Wszystkiego słodkiego
7.00 Kuchenne rewolucje
8.00 Dzień Dobry TVN – magazyn
11.40 Doradca smaku
11.50 Ukryta prawda
12.50 Wszystkiego słodkiego
13.00 Tajemnice miłości
14.05 Ukryta prawda
16.10 Kuchenne rewolucje
17.15 Wszystkiego słodkiego
17.20 Ukryta prawda
18.25 Bunt – serial
19.00 Fakty, Sport, Pogoda
19.50 Uwaga!

20.00 Harry Potter i więzień Azkabanu – film przygodowy,
HIT USA, Wielka Brytania 2004, reż. Alfonso Cuarón, wyk. Daniel Radcliffe, Rupert Grint, Emma Watson, David Thewlis, Michael Gambon, Alan Rickman, Emma Thompson, Julie Christie, Timothy Spall, Julie Walters, Tom Felton
23.05 Zakonnica – horror, USA 2018, reż. Corin Hardy, wyk. Demián Bichir, Taissa Farmiga, Jonas Bloquet, Bonnie Aarons, Ingrid Bisu, Patrick Wilson, Vera Farmiga
1.05 Kuba Wojewódzki
2.10 Uwaga!
2.30 NOC Magii

TRWAM

15.00 Koronka do Bożego Miłosierdzia **15.20** Mocni w Wierze **15.50** Ma się rozumieć **16.00** Informacje dnia **16.10** Siódmy Sakrament **16.40** Tak Go pamiętam **17.10** Albertynki **17.30** Geopolityka **17.55** Poczet Wielkich Polaków **18.00** Regina Coeli **18.05** Informacje dnia **18.15** Westerplatte Młodych **19.00** Warto zauważyć... **19.30** Opowieści Theo **19.45** Modlitwa z telefonicznym udziałem dzieci **20.00** Informacje dnia **20.20** Różaniec **20.50** Myśląc Ojczyzna **21.00** Apel Jasnogórski **21.20** Informacje dnia **21.40** Polski Punkt Widzenia **22.00** Ziemia Obiecana **22.55** Przegląd Katolickiego Tygodnika "Niedziela" **23.00** Kosmos

SUPER POLSAT

6.00 SuperLudzie **6.55** Psi patrol **8.35** Kung Fu Panda: Legenda o niezwykłości **9.00** SpongeBob Kanciastoporty **9.30** iCarly **10.00** Wydarzenia 24 **10.30** Nasz nowy dom **11.30** Nasz nowy dom **12.30** Serca dwa **13.00** Serca dwa **13.30** Świat według Kiepskich **14.50** Farma **15.50** Wydarzenia **16.10** Więcej wydarzeń **16.20** Gość Wydarzeń 24 **16.55** Nasz nowy dom **18.00** Nasz nowy dom **19.00** Świat według Kiepskich **20.00** Blade Runner 2049 - film sci - fi, USA, Węgry, Kanada, Hiszpania **23.20** Kac Wawa - komedia **1.30** Akademik **2.00** Miasto długów **4.00** Nasz nowy dom **5.00** Na ratunek 112

TVP SPORT

6.05 Retro TVP SPORT - **8.15** Piłka nożna - Puchar Hiszpanii - 1 finału . Valencia - Athletic Bilbao 2B **10.20** Urodzone by grać **11.25** Piłka nożna - Eliminacje Mistrzostw Świata kobiet. Norwegia - Polska **13.30** Sporty walki - Gala MMA ONE Championship, Singapur - **16.45** Ring TVP SPORT **17.45** Boks - Megafights **19.30** Boks - Gala Tymex Boxing Night 21, Bytom - **23.00** Sportowy Wieczór **23.40** Sporty walki - Gala MMA ONE Championship, Singapur **1.30** Sporty walki - MMA - Bellator - San Jose **3.05** Sporty walki - MMA - Bellator, Hawaje **5.30** Zakończenie dnia

TTV

5.00 Królowe życia - serial **6.55** Ukryta prawda **7.55** Szpital - program obyczajowy **9.55** Gogglebox. Przed telewizorem **11.55** SOS. Ekipy w akcji **12.55** Ukryta prawda **13.55** Królowe życia - serial **14.35** Damy i wieśniaczki. Ukraina **15.45** Express **16.05** Usterka **16.35** Gogglebox. Przed telewizorem **17.45** Express **18.05** DeFacto **18.30** 99 - Gra o wszystko **19.45** Express **20.00** Rzeczy, których nie nauczył mnie ojciec - serial **20.35** Gogglebox. Przed telewizorem **21.45** Express **22.00** Królowe życia - serial **22.45** Królowe życia - serial **23.10** Królowe życia - serial **0.15** Gogglebox. Przed telewizorem

STOPKLATKA

8.20 Plebania - serial **9.30** Komedia małżeńska - komedia obyczajowa **11.40** Appaloosa - western **13.55** Tajemnice piramid - film dok. **16.05** Czterej pancerni i pies cz. 7 - 8 - serial **18.00** Wojny magazynowe **19.10** Łowcy okazji **20.00** Kowboj z Szanghaju - komedia przygodowa **22.10** Carrie - horror

TV 4

8.05 Nasz nowy dom **9.05** Pierwsza miłość **9.55** Kochane pieniądze - serial **10.55** Septagon **13.00** Sędzia Judy **14.00** STOP Drogówka **16.00** Policjantki i Policjanci **17.00** Hawaje 5 - 0 **19.00** Policjantki i Policjanci **20.00** Gwiazdy Kabaretu **21.00** Mistrz Dowcipu **22.05** Sprawiedliwi - Wydział Kryminalny

TV6

7.00 Słoneczny patrol **9.00** Kobra - oddział specjalny **11.05** Galileo **12.05** Miodowe lata **14.00** Policjantki i Policjanci **15.00** Detektywi w akcji **16.00** Instrukcja kochania **17.00** Medicopter 117 **18.05** Miodowe lata **20.00** Galileo **21.00** Kryminalne zagadki Miami **23.00** Na straży prawa - film sensacyjny, USA, 2019

Sobota, 23.04

TVP 1

7.00 Transmisja Mszy Świętej
7.40 Rok w ogrodzie
8.05 Rok w ogrodzie Extra
8.20 wojsko – polskie.pl (16)
8.45 Pełnosprawni – magazyn
9.15 Sprawa dla reportera
10.20 Co jeść, by ratować planetę? Horizon – film dok.
11.30 Sekretne życie kotów s.II – sezon 2 (6) – reality show
12.30 Szlachetna rasa – western, USA, reż. Andrew V. McLaglen, wyk. James Stewart, David Brian, Don Galloway
14.10 Z pamięci – Ludwik Krzywicki, cz. 1 – felieton
14.25 Okrasa łamie przepisy
14.55 Jutro należy do nas (8) – serial
15.55 Sanatorium miłości s.IV – sezon 4 (5) – reality show
17.00 Teleexpress, Pogoda
17.30 Jaka to melodia?
18.30 Ojciec Mateusz (350) – serial
19.25 Sport, Wiadomości, Pogoda
20.10 Alarm! – magazyn
20.35 Komisarz Alex (209) – serial
21.35 Hit na sobotę – Na noże
HIT – komedia kryminalna, USA, reż. Rian Johnson, wyk. Daniel Craig, Jamie Lee Curtis, Chris Evans, Ana de Armas, Don Johnson, Michael Shannon
23.45 Epitafia katyńskie – Julian Gruner – cykl dok.
23.55 Iceman. Historia mordercy – dramat, USA, reż. Ariel Vromen, wyk. Michael Shannon, Chris Evans, Winona Ryder
1.50 Pole rażenia – film kryminalny, USA, reż. Rowdy Herrington, wyk. Bruce Willis, Sarah Jessica Parker

TVP 2

5.20 Barwy szczęścia (2615 – 2617) – serial
7.00 M jak miłość (1653) – serial
7.55 Pytanie na śniadanie
11.55 Epitafia katyńskie – Kazimierz Solski
12.10 Rodzinny ekspres – Po co nam Boże Miłosierdzie
12.50 To był rok!
14.00 Familiada – teleturniej
14.35 Koło fortuny – teleturniej
15.15 Szansa na sukces. Opole 2022 s.I – Thomas Anders
16.20 Na dobre i na złe (844) – Oskarżenie – serial
17.15 Smaki świata s.III – po iberyjsku – magazyn
17.45 Słowo na niedzielę
18.00 Panorama, Pogoda
18.30 Postaw na milion – teleturniej
19.20 Lepsza połowa s.I (13) – serial
20.00 The Voice Kids s. V – Finał
22.10 The Voice Kids s. V – Finał Wyniki
22.55 The Voice Kids s. V – Finał
0.55 The Voice Kids s. V – Finał Wyniki
1.50 Hity wszech czasów
2.55 Moje serce jest w Vermont – film obyczajowy, USA, reż. David Winning, wyk. Benjamin Ayres, Lauren McNamara, Julie Gonzalo
4.35 Dziewczyny do wzięcia – film TVP, reż. Janusz Kondratiuk, wyk. Jan Mateusz Nowakowski, Jan Stawarz, Ewa Szykulska, Ewa Pielarz, Regina Regulska, Zbigniew Buczkowski, Jadwiga Chojnacka, Jan Himilsbach, Iga Cembrzyńska, Stanisław Mikulski

TVN 7

5.05 Szkoła – serial
6.05 Wiza na miłość: dalsze losy
7.00 Wyluzuj, Scooby Doo! – serial
7.30 Historia Kopciuszka – komedia
9.35 Skarby z szafy – program lifestylowy
10.10 Ukryta prawda
13.10 Maska – komedia, USA 1994, reż. Charles Russell, wyk. Jim Carrey, Cameron Diaz
15.20 Złoty kompas – film przygodowy, USA, Wielka Brytania 2007, reż. Chris Weitz
17.45 Szybcy i wściekli – film sensacyjny, USA, Niemcy 2001, reż. Rob Cohen, wyk. Paul Walker, Vin Diesel, Michelle Rodriguez, Jordana Brewster
20.00 Miss agent – komedia, USA
HIT 2000, reż. Donald Petrie, wyk. Sandra Bullock, Michael Caine, Benjamin Bratt, Candice Bergen
22.25 Ultimatum Bourne'a – film sensacyjny, USA, Niemcy 2007, reż. Paul Greengrass, wyk. Matt Damon, Julia Stiles, David Strathairn, Scott Glenn, Albert Finney, Joan Allen
0.45 Trzy noce z duchami

PULS

6.00 Castle – serial
7.00 Taki jest świat
8.00 Lombard: Życie pod zastaw – serial
12.00 Lombard: Życie pod zastaw – serial
18.00 Lombard: Życie pod zastaw – serial
20.00 Ocean ognia – thriller, USA,
HIT Wielka Brytania, Chiny, Francja 2018, reż. Donovan Marsh, wyk. Gary Oldman, Gerard Butler, Linda Cardellini, Michael Nyqvist
22.15 Horda – film akcji, RPA, Wielka Brytania 2020, reż. M.J. Bassett, wyk. Greg Kriek, Megan Fox, Philip Winchester
0.25 Szpieg, który mnie rzucił – komedia sensacyjna, USA 2018, reż. Susanna Fogel, wyk. Gillian Anderson, Ivanna Sakhno, Justin Theroux, Kate McKinnon, Mila Kunis, Sam Heughan
2.45 Menu na miarę
3.10 Dyżur
3.45 Taki jest świat
4.40 Menu na miarę

POLSAT

6.00 Nowy dzień z Polsat News
7.35 Karate Kid 2 – film familijny
9.55 Ewa gotuje
10.35 Wielka Szóstka – film anim.
12.40 Bogaty Dom – Biedny Dom
13.45 Drwale i inne opowieści Bieszczadu
14.40 Rolnicy. Podlasie
15.45 Więzienie
17.45 Chłopaki do wzięcia
18.50 Wydarzenia, Sport, Pogoda
19.25 Gość Wydarzeń
20.05 Kowalscy kontra Kowalscy

21.05 Epoka lodowcowa: Wędrówka kontynentów
23.00 Nowy początek – film sci - fi,
HIT USA, Kanada, Indie, 2016, reż. Denis Villeneuve, wyk. Amy Adams, Jeremy Renner, Forest Whitaker, Michael Stuhlbarg
- Na ziemi lądują tajemnicze statki obcych. Do zbadania sprawy, pułkownik Weber zbiera elitarny zespół specjalistów. Jako że ludzkość balansuje na krawędzi wojny światowej, Banks z całą ekipą ścigają się z czasem w poszukiwaniu odpowiedzi.
1.40 Thor: Ragnarok – film fantasy, USA, 2017, reż. Taika Waititi, wyk. Chris Hemsworth, Tom Hiddleston, Cate Blanchett, Idris Elba

TVN

5.25 Uwaga!
5.40 Ukryta prawda
6.30 Kuchenne rewolucje
7.25 Wszystkiego słodkiego
7.30 MądrzeJEMY z Katarzyną Bosacką
8.00 Dzień Dobry TVN – magazyn
11.30 Na Wspólnej Omnibus – seria
13.30 Wszystkiego słodkiego
13.40 MasterChef Junior
15.15 Bunt Omnibus – serial
17.15 Wszystkiego słodkiego
17.25 MądrzeJEMY z Katarzyną Bosacką
18.00 Kuchenne rewolucje
19.00 Fakty, Sport, Pogoda
19.45 Uwaga!
20.00 Miłe wieści
20.05 Mask Singer

21.30 Bękarty – komedia, USA 2017,
HIT reż. Lawrence Sher, wyk. Owen Wilson, Ed Helms, J.K. Simmons, Glenn Close, Katt Williams, Ving Rhames, Christopher Walken
23.50 Okup – film sensacyjny, USA 1996, reż. Ron Howard, wyk. Mel Gibson, Rene Russo, Gary Sinise, Delroy Lindo, Lili Taylor, Liev Schreiber, Donnie Wahlberg
2.25 Uwaga!
2.45 NOC Magii
4.10 Kto was tak urządził

TRWAM

15.00 W męce Mojej szukaj siły i światła **15.30** Wierzę w Boga **16.00** Informacje dnia **16.10** Módl się i pracuj **17.00** Z Parlamentu Europejskiego **17.25** Święty na każdy dzień **17.30** Wolność Słowa **17.55** Poczet Wielkich Polaków **18.00** Regina Coeli **18.05** Informacje dnia **18.15** Rozmowy niedokończone **19.25** Święty na każdy dzień **19.30** Manna z Nieba **19.45** Modlitwa z telefonicznym udziałem dzieci **20.00** Informacje dnia **20.20** Różaniec **20.50** Myśląc Ojczyzna **21.00** Apel Jasnogórski **21.20** Informacje dnia **21.40** Polski Punkt Widzenia **22.00** Jezus od wieków upragniony **23.00** Głos serca **23.45** Muzyczne chwile

SUPER POLSAT

6.00 SuperLudzie **7.00** Psi patrol **10.00** Nasz nowy dom **11.00** #JesteśmyDlaDzieci **11.30** Serca dwa **12.00** Kopernik była kobietą **13.00** Świat według Kiepskich **14.30** Świat według Kiepskich **15.05** Kabaretowa Ekstraklasa **15.25** Goryl Śnieżek w Barcelonie - film anim. **17.05** Ninja Warrior Polska **19.00** Świat według Kiepskich **20.00** Atrakcyjny pozna panią - komedia, Polska, 2004, reż. Marek Rębacz, wyk. Roman Kłosowski, Andrzej Grabowski, Marek Perepeczko, Krzysztof Cugowski **22.15** Hancock - film fantasy **0.00** Piła 6 - horror **1.55** Polsat SuperHit Festiwal 2018 **4.00** Nasz nowy dom

TVP SPORT

8.45 Boks - Gala Tymex Boxing Night 21, Bytom **10.00** Stan futbolu **11.00** Piłka nożna - Puchar Króla - FC Barcelona - Athletic Bilbao **13.10** Piłka ręczna mężczyzn - Energa MKS Kalisz - Piotrkowianin Piotrków Trybunalski **15.15** Boks - Megafights **17.00** Boks - Gala Tymex Boxing Night 21, Bytom **18.15** Piłka nożna - e - Winner Ruch Chorzów - Radunia Stężyca **20.20** Sportowy Wieczór **21.00** Piłka nożna - Puchar Hiszpanii - Finał sezonu 2021 Real Betis Sewilla - Valencia **21.55** Piłka nożna - Puchar Hiszpanii - Finał sezonu 2021, 22, Sewilla. Real Betis Sewilla - Valencia **0.30** Boks - Gala w Las Vegas

TTV

7.35 Damy i wieśniaczki. PL **8.35** Gogglebox. Przed telewizorem **9.45** Express **10.05** MądrzeJEMY z Katarzyną Bosacką **10.35** Ciężarówką przez Route 66 **11.40** Kanapowcy **12.50** Królowe życia - serial **13.35** 99 - Gra o wszystko **14.40** Dobra robota **15.45** Express **16.05** Gogglebox. Przed telewizorem **17.05** Nauka jazdy **17.45** Express **18.00** Nauka jazdy **18.30** Usterka **19.45** Express **20.00** Królowe życia - serial **20.30** Królowe życia - serial **21.00** Królowe życia - serial **21.45** 99 - Gra o wszystko **22.45** Gogglebox. Przed telewizorem **0.50** Królowe życia - serial **1.30** Paloma - serial **2.35** Paloma - serial **3.35** Nagi instynkt

STOPKLATKA

8.00 Komisarz Rex - serial **10.00** Hudson i Rex - serial **11.00** Czterej pancerni i pies cz. 7 - 8 - serial **13.00** Appaloosa - western **15.35** Kowboj z Szanghaju - komedia przygodowa **17.55** Rozmowy kontrolowane - komedia **20.00** Porachunki - komedia kryminalna **22.15** Wejście smoka - film akcji

TV 4

6.00 Disco Polo Life **7.00** Galileo **11.00** Powrót do przyszłości - komedia sci - fi **13.30** STOP Drogówka **14.35** Niebezpieczne lotniska - film dok. **16.25** Food Factory **16.55** Policjantki i Policjanci **22.00** Sprawiedliwi - Wydział Kryminalny **0.00** Od zmierzchu do świtu - horror, USA, 1996, reż. Robert Rodriguez

TV6

7.00 Zoo po godzinach **8.05** Czy to ty, czy to ja? - komedia familijna **10.55** Ryzykanci **13.05** Anatomia głupoty według Richarda Hammonda **13.40** Medicopter 117 **17.55** Columbo **20.00** Galileo **21.00** Pogrzebani za domem **22.00** Pogrzebani za domem **23.00** Underworld 2: Ewolucja - thriller sci - fi

eprasa.pl e1b645535e

Niedziela, 24.04

TVP 1

7.00 Transmisja Mszy Świętej
8.00 Tydzień
8.30 Zakochaj się w Polsce (253) Hrubieszów - magazyn
9.00 Weterynarze z sercem
9.25 Okrasa łamie przepisy
10.00 Transmisja Mszy Świętej
11.50 Między ziemią a niebem
12.00 Regina Coeli
12.15 Między ziemią a niebem
12.50 Wszyscy jesteśmy braćmi
13.15 Inteligentne zwierzęta (3) - Budowniczowie - esej dok.
14.15 Z pamięci - Ludwik Krzywicki, cz. 2 - felieton
14.25 Tacy bylismy
14.55 Jutro należy do nas (9) - serial
16.00 Sekretne życie kotów s.II - sezon 2 (7) - reality show
17.00 Teleexpress, Pogoda
17.30 Stulecie Winnych (47) - serial
18.30 Jaka to melodia?
19.25 Sport, Wiadomości, Pogoda
20.15 Stulecie Winnych (48) - serial
21.15 Sanatorium miłości s.IV - sezon 4 (6) - reality show
22.20 Zakochana Jedynka
HIT - Pozycja obowiązkowa - komedia, USA, reż. Bill Holderman, wyk. Jane Fonda, Diane Keaton, Candice Bergen, Mary Steenburgen, Andy Garcia
0.05 Epitafia katyńskie - Baruch Steinberg - cykl dok.
0.15 Na noże - komedia kryminalna, USA, reż. Rian Johnson, wyk. Daniel Craig, Jamie Lee Curtis, Chris Evans, Ana de Armas, Don Johnson
2.35 Czysty jak łza - dramat, Kanada, reż. Emanuel Hoss - Desmarais

TVP 2

5.55 Barwy szczęścia (2618 - 2619) - serial
7.00 M jak miłość (1654) - serial
7.55 Pytanie na śniadanie
10.25 Smaki świata s.III - po iberyjsku - magazyn
10.55 The Voice Kids s. V - Finał
13.05 The Voice Kids s. V - Finał Wyniki
14.00 Familiada - teleturniej
14.35 Koło fortuny - teleturniej
15.15 Szansa na sukces. Opole 2022 - Myslovitz
16.15 Big Music Quiz - teleturniej
17.05 Lajk!
17.25 Rodzinka.pl (256) - serial
17.55 Epitafia katyńskie. Józef Bilewski
18.00 Panorama, Pogoda
18.30 Na sygnale (371 - 372) - serial
19.25 Lepsza połowa s.I (14) - serial
20.00 Postaw na milion - teleturniej
21.00 Władza - thriller, USA, reż.
HIT Allen Hughes, wyk. Mark Wahlberg, Russell Crowe, Catherine Zeta - Jones, Jeffrey Wright
23.00 Kino bez granic - Pośród wrogów - dramat, USA, reż. Mark Schmidt, wyk. Jonas Armstrong, Ben Kingsley, Simon Kunz
1.05 Boisko bezdomnych - film obyczajowy, reż. Kasia Adamik, wyk. Marcin Dorociński, Rafał Fudalej, Piotr Jagielski, Marek Kalita, Krzysztof Kiersznowski, Eryk Lubos, Maciej Nowak
3.20 Czy ktoś mnie kocha w tym domu? - film obyczajowy, reż. Stanisław Jędryka, wyk. Małgorzata Pieczyńska, Jan Frycz, Tadeusz Huk, Marek Kondrat

TVN 7

5.05 Szkoła - serial
6.05 Wiza na miłość: dalsze losy
7.00 Wyluzuj, Scooby Doo! - serial
7.30 Ukryta prawda
11.50 Na ratunek wielorybom - film przygodowy, USA
14.05 Apollo 13 - film przygodowy, USA 1995, reż. Ron Howard, wyk. Tom Hanks, Bill Paxton, Kevin Bacon, Gary Sinise, Ed Harris, Kathleen Quinlan
16.55 Harry Potter i więzień Azkabanu - film przygodowy, USA, Wielka Brytania 2004, reż. Alfonso Cuarón, wyk. Daniel Radcliffe, Rupert Grint, Emma Watson, David Thewlis
20.00 Za szybcy, za wściekli - film
HIT sensacyjny, USA, Niemcy 2003, reż. John Singleton, wyk. Paul Walker, Tyrese Gibson, Eva Mendes, Cole Hauser
22.20 Piłsudski - film obyczajowy, Polska 2019, reż. Michał Rosa, wyk. Borys Szyc, Magdalena Boczarska, Jan Marczewski
0.30 Trzy noce z duchami
1.35 Druga strona medalu - talk show

PULS

5.40 Rodzinny interes - serial
10.30 Kopciuszek - film familijny, USA, Wielka Brytania 2015
12.35 Najpiękniejsze baśnie braci Grimm: Gęsiareczka - baśń
13.45 Najpiękniejsze baśnie braci Grimm: Czerwony Kapturek - baśń, Niemcy 2012
15.15 BFG: Bardzo Fajny Gigant - film familijny, USA, Indie, Wielka Brytania 2016
17.30 Czarna Pantera - film przygodowy, USA, RPA 2018
20.00 Iluzja 2 - thriller, USA 2016,
HIT reż. Jon M. Chu, wyk. Daniel Radcliffe, Dave Franco, Jay Chou, Jesse Eisenberg, Lizzy Caplan, Mark Ruffalo
22.20 Kaznodzieja z karabinem - dramat biograficzny, USA 2011, reż. Marc Forster, wyk. Gerard Butler, Kathy Baker, Madeline Carroll
1.00 Eliminatorzy - film sensacyjny, USA 2016
3.00 Taki jest świat
4.00 Napisała: Morderstwo - serial
5.00 Rodzinny interes - serial

POLSAT

6.00 Nowy dzień z Polsat News
9.00 Zakochany Madagaskar - film anim.
9.25 Wielka Szóstka - film anim.
11.40 Epoka lodowcowa: Wędrówka kontynentów
13.35 Pan Popper i jego pingwiny - komedia, USA, 2011
15.40 Twoja Twarz Brzmi Znajomo
17.40 Nasz nowy dom
18.50 Wydarzenia, Sport, Pogoda
19.30 Państwo w Państwie
20.00 Kabaret na żywo. Nowy skŁAD

22.05 Gorący towar - komedia
HIT kryminalna, USA, 2013, reż. Paul Feig, wyk. Sandra Bullock, Melissa McCarthy, Michael McDonald, Demián Bichir - Sarah Ashburn jest pewną siebie, ambitną, nielubianą, ale inteligentną agentką FBI. Zostaje wysłana do Bostonu, gdzie przy współpracy miejscowej policji ma aresztować groźnego barona narkotykowego.
0.45 Tropiciel - film przygodowy, Kanada, USA 2007, reż. Marcus Nispel, wyk. Karl Urban, Russell Means, Jay Tavare
2.50 Wielki Biały Ninja - komedia, USA, 1997, reż. Dennis Dugan, wyk. Chris Farley, Nicollette Sheridan, Robin Shou, Chris Rock

TVN

5.15 Uwaga! - program interwencyjny
5.35 Ukryta prawda - program obyczajowy
6.30 Kuchenne rewolucje - program kulinarno - rozrywkowy
7.25 Nowa Maja w ogrodzie
7.55 Akademia ogrodnika
8.00 Dzień Dobry TVN - magazyn
11.30 Co za tydzień - magazyn
12.15 Przez Atlantyk
13.20 Mask Singer
14.45 Mała Stopa - film przygodowy, USA 2018, reż. Karey Kirkpatrick, wyk. Channing Tatum, James Corden, Danny DeVito
16.55 Ślub od pierwszego wejrzenia
18.00 Totalne remonty Szelągowskiej
19.00 Fakty, Sport, Pogoda
19.45 Uwaga! - program interwencyjny
20.00 MasterChef Junior

21.30 Legion samobójców - film
HIT sensacyjny, USA 2016, reż. David Ayer, wyk. Will Smith, Jared Leto, Margot Robbie, Joel Kinnaman, Viola Davis, Ben Affleck
0.10 Kuchenne rewolucje
1.20 Uwaga! - program interwencyjny
1.40 NOC Magii
3.05 Kto was tak urządził

TRWAM

15.00 Wieś - to też Polska **16.00** Informacje dnia **16.10** Koncert życzeń **16.45** Prawda a Historia **17.00** Niezwykłości przyrody **17.10** Zostań Żołnierzem RP **17.30** Sól Ziemi **17.55** Poczet Wielkich Polaków **18.00** Regina Coeli **18.05** Informacje dnia **18.15** Rozmowy niedokończone **19.25** Święty na każdy dzień **19.30** Moja katolicka rodzina **20.00** Informacje dnia **20.20** Różaniec **20.50** Święty na każdy dzień **21.00** Apel Jasnogórski **21.20** Informacje dnia **21.40** Retrospekcja **21.45** Stan Bezpieczeństwa Państwa **21.55** Przywróceni do życia **22.15** Pragnienie Boga **23.00** Jak my to widzimy **23.30** Tam, gdzie Bóg płacze

SUPER POLSAT

6.00 SuperLudzie **7.00** Psi patrol **10.00** Polacy za granicą **11.00** SuperLudzie Extra **11.20** Smerfy: Opowieść wigilijna - film anim. **11.50** Ania z Zielonego Wzgórza - ciąg dalszy (2) - film obyczajowy **14.30** Spider - Man: Homecoming - film sci - fi **17.10** Jak rozpętałem II wojnę światową cz. 1 - Ucieczka - komedia wojenna **19.00** Świat według Kiepskich **20.05** Spider - Man: Daleko od domu - film sci - fi, USA, 2019, reż. Jon Watts, wyk. Tom Holland, Samuel L. Jackson, Zendaya, Jon Favreau **22.45** Komando - film sensacyjny **0.30** Akademik **2.00** Polacy za granicą **4.00** Nasz nowy dom **5.00** Na ratunek 112

TVP SPORT

7.45 Piłka nożna - Puchar Hiszpanii - Real Betis Sewilla - Valencia **9.55** Piłka nożna - Ekstraliga kobiet. Czarni Sosnowiec - UKS SMS Łódź **12.05** Piłka nożna - Lech Poznań - Stal Mielec **15.00** Wyścigi konne - Służewiec 2022. Otwarcie sezonu **15.55** Piłka ręczna kobiet - Eliminacje ME 2022. Polska - Szwajcaria **18.25** Piłka ręczna mężczyzn - PGNiG Superliga - Chrobry Głogów - MKS Zagłebie Lubin **20.35** Boks - Gala Tymex Boxing Night **21.30** Sportowy Wieczór **22.10** Piłka ręczna kobiet - Eliminacje ME 2022. Polska - Szwajcaria **23.50** Piłka nożna - Puchar Hiszpanii - Finał sezonu 2021

TTV

8.00 Nauka jazdy **8.35** Dobra robota **9.45** Express **10.00** Projekt Cupid **10.35** Królowe życia - serial **11.50** Kto tu mieszka? **12.30** Nauka jazdy **13.00** Nauka jazdy **13.35** Ciężarówką przez Route 66 **14.35** Gogglebox. Przed telewizorem **15.45** Express **16.00** 99 - Gra o wszystko **17.10** Rzeczy, których nie nauczył mnie ojciec - serial **17.45** Express **18.05** Królowe życia - serial **19.45** Express **20.00** Kanapowcy **21.00** Gogglebox. Przed telewizorem **22.05** To tylko kilka dni **23.05** Królowe życia - serial **23.50** Królowe życia - serial **0.50** Kossakowski. Szósty zmysł. Ukraina - program obyczajowy

STOPKLATKA

7.00 Doktor Martin - serial **8.00** Komisarz Rex - serial **10.00** Hudson i Rex - serial **12.00** Przygody Merlina - serial **14.05** Komedia małżeńska - komedia obyczajowa **16.25** Wielki Mike - dramat biograficzny **18.55** Poirot: Samotny dom cz. 1 - film kryminalny **20.00** Rytuał - horror **22.25** Nieodebrane połączenie - horror

TV 4

6.15 Benny Hill **6.50** Gwiazdka Księżniczki Łabędzi - film anim. **8.40** Powrót do przyszłości, cz. 2 - komedia sci - fi **10.55** Galileo **12.55** Naga broń - komedia kryminalna **17.00** Gwiazdy Kabaretu **18.00** STOP Drogówka **19.00** Galileo **20.00** Pamięć absolutna - film sci - fi **22.30** Egzorcysta: Początek - horror

TV6

8.05 Columbo **10.25** K2 - dramat przygodowy **12.40** Przypadkowy mąż - komedia romantyczna **14.30** Anatomia głupoty według Richarda Hammonda **15.00** Policjantki i Policjanci **20.00** Galileo **21.00** Pogrzebani za domem **22.00** Pogrzebani za domem **23.00** Mecz ostatniej szansy - komediodramat

Poniedziałek, 25.04

TVP 1

7.00 Transmisja Mszy Świętej
7.30 Okiem Wiary - magazyn
8.00 Wiadomości, Pogoda
8.15 Kwadrans polityczny
8.35 Ranczo s.VI (72) - serial
9.30 Komisarz Alex - serial
10.30 Ojciec Mateusz (263) - serial
11.20 Kasta - Na sprzedaż - serial
11.45 Podaj rękę Ukrainie
12.00 Wiadomości
12.10 Agrobiznes
12.35 Magazyn Rolniczy
12.55 Inteligentne zwierzęta (3)
14.00 Zranione ptaki (25) - serial
15.00 Wiadomości, Pogoda
15.15 Alarm! - magazyn
15.35 Gra słów. Krzyżówka - 575
16.05 Przysięga (625) - serial
17.00 Teleexpress
17.15 Jaka to melodia?
17.55 Klan (3985) - telenowela
18.20 Kasta - Wrobiona - serial
18.55 Jeden z dziesięciu - teleturniej
19.20 Sport, Wiadomości, Pogoda
20.10 Alarm! - magazyn
20.30 Leśniczówka (519) - serial
21.00 Teatr Telewizji - Król Edyp
HIT - spektakl teatralny, reż. Jacek Raginis - Królikiewicz, wyk. Marcin Czarnik, Patryk Ignaczak, Mateusz Krautwurst
22.40 Świat bez fikcji - Rozszczepieni - film dok.
23.40 Epitafia katyńskie - Kazimierz Ściesiński - cykl dok.
23.50 Zaginiony w akcji III - film fabularny, USA
1.40 Pozycja obowiązkowa - komedia, USA
3.35 Trzeci oficer (1) - serial
4.25 Notacje - Henryk Samsonowicz. Profesorskie zmagania

TVP 2

5.35 Echo serca s.III (35) - serial
6.25 Rwanda 2020
6.55 Familiada - teleturniej
7.30 Pytanie na śniadanie
11.40 Prawosławne nabożeństwo wielkanocne
12.45 Barwy szczęścia (2619) - serial
13.25 Serial fabularny
14.00 Va Banque (424) - teleturniej
14.35 Na sygnale (157) - serial
15.00 Koło Fortuny - teleturniej
15.10 Doktor Jan z Deekelsen (63) - Znaki z nieba - serial
16.00 Koło fortuny - teleturniej
16.35 Familiada - teleturniej
17.15 Miłość i przeznaczenie (98) - serial
18.00 Panorama
18.20 Va Banque (425) - teleturniej
18.45 Serial fabularny
19.25 Barwy szczęścia (2619 - 2620) - serial
20.40 Kulisy serialu
20.55 M jak miłość (1655) - serial
21.55 Tajemnice rodu Valentów s.I (22) - Polowanie - serial
23.05 W kręgu podejrzeń (5) - serial
0.05 Córki Abril - dramat, Meksyk,
HIT reż. Michel Franco, wyk. Emma Suarez, Ana Valeria Becerril, Enrique Arrizon, Hernan Mendoza, Tony Dalton
2.00 O mnie się nie martw s.VII (12) - serial
3.00 Siedem śmiertelnych życzeń - film fabularny, USA, reż. John R. Leonetti, wyk. Joey King, Ryan Phillippe, Ki Hong Lee
4.35 Rodzinka.pl - serial
4.55 Zakończenie programu

TVN 7

5.00 Szpital - program obyczajowy
6.50 Papiery na szczęście - serial
7.20 Brzydula - serial
7.50 Ukryta prawda
10.55 Tajemnice miłości
11.55 Szpital - program obyczajowy
12.55 Opowieści małżeńskie
13.55 Sąd rodzinny
14.55 Sędzia Anna Maria Wesołowska
15.55 Ukryta prawda
16.55 Tajemnice miłości
17.55 19 + - serial
18.25 Zagadki losu
19.30 Papiery na szczęście - serial
20.00 Brzydula - serial
20.35 Hotel Paradise
21.40 Vinci - komedia kryminalna,
HIT Polska 2004, reż. Juliusz Machulski, wyk. Robert Więckiewicz, Borys Szyc, Jan Machulski, Kamilla Baar, Marcin Dorociński
23.55 Żyleta - film sci - fi, USA 1996, reż. David Hogan, wyk. Pamela Anderson, Temuera Morrison, Victoria Rowell, Jack Noseworthy
2.05 Druga strona medalu - talk show

PULS

6.00 Kobra - oddział specjalny - serial
7.00 Nash Bridges - serial
8.00 Prawdziwe motywy - serial
9.00 Lombard: Życie pod zastaw - serial
12.00 Zaklinaczka duchów - serial
13.00 Rodzinny interes - serial
14.00 Lombard: Życie pod zastaw - serial
15.00 Prawdziwe motywy - serial
17.00 Rodzinny interes - serial
18.00 Lombard: Życie pod zastaw - serial
20.00 Czarna Pantera - film przy-
HIT godowy, USA, RPA 2018, reż. Ryan Coogler, wyk. Andy Serkis, Angela Bassett, Chadwick Boseman, Danai Gurira, Daniel Kaluuya, Forest Whitaker
22.25 Riddick - film sci - fi, USA 2013, reż. David Twohy, wyk. Bokeem Woodbine, Dave Bautista, Jordi Molla, Katee Sackhoff, Raoul Trujillo, Vin Diesel
1.00 Taki jest świat
1.50 Menu na miarę
3.00 Lombard: Życie pod zastaw - serial

POLSAT

6.00 Nowy dzień z Polsat News
9.40 Malanowski i Partnerzy
10.40 Dlaczego ja?
11.40 Gliniarze
12.50 Wydarzenia
13.25 Interwencja
13.40 Trudne sprawy
14.40 Dlaczego ja?
15.50 Wydarzenia, Pogoda
16.15 Interwencja
16.30 Na ratunek 112
17.00 Gliniarze
18.00 Pierwsza miłość
18.50 Wydarzenia, Sport, Pogoda
19.25 Gość Wydarzeń

20.05 MEGA HIT - Avatar - film
HIT sci - fi, USA, Wielka Brytania, 2009, reż. James Cameron, wyk. Sam Worthington, Sigourney Weaver, Joel Moore, Michelle Rodriguez
23.40 Snajper: Dziedzictwo - film sensacyjny, USA, 2014, reż. Don Michael Paul, wyk. Doug Allen, Asen Asenov, Tom Berenger, Chad Michael Collins
1.45 Bitwa o Ziemię - film sci - fi, USA, 2000, reż. Roger Christian, wyk. John Travolta, Forest Whitaker, Barry Pepper, Kim Coates
4.15 Kabaretowa Ekstraklasa
4.40 Disco Gramy

TVN

5.15 Uwaga!
5.30 Nowa Maja w ogrodzie
5.55 Akademia ogrodnika
6.05 Ukryta prawda
6.55 Wszystkiego słodkiego
7.00 Kuchenne rewolucje
8.00 Dzień Dobry TVN - magazyn
11.40 Miłe wieści
11.50 Ukryta prawda
12.50 Wszystkiego słodkiego
13.00 Tajemnice miłości
14.05 Ukryta prawda
16.10 Kuchenne rewolucje
17.15 Wszystkiego słodkiego
17.20 Ukryta prawda
18.25 Bunt - serial
19.00 Fakty, Sport, Pogoda
19.55 Uwaga!
20.10 Doradca smaku
20.15 Na Wspólnej - serial
20.55 Milionerzy
21.35 Totalne remonty Szelągowskiej

22.40 Drużyna potępionych - film
HIT sensacyjny, USA 2010, reż. Sylvain White, wyk. Jeffrey Dean Morgan, Zoe Saldana, Chris Evans, Idris Elba, Columbus Short, Jason Patric
0.35 Co za tydzień - magazyn
1.20 W garniturach - serial
2.25 Uwaga!
2.40 NOC Magii
4.05 Kto was tak urządził
4.35 Kto was tak urządził

TRWAM

15.15 Wystarczy mi jeden krok **15.50** Ma się rozumieć **16.00** Informacje dnia **16.10** Sanktuaria polskie **16.30** Zew natury **16.55** Spotkania z lasem **17.10** Świadkowie **17.30** Na łowy **17.55** Poczet Wielkich Polaków **18.00** Regina Coeli **18.05** Informacje dnia **18.15** Rozmowy niedokończone **19.25** Święty na każdy dzień **19.30** Król Chwały **19.45** Modlitwa z telefonicznym udziałem dzieci **20.00** Informacje dnia **20.20** Różaniec **20.50** Myśląc Ojczyzna **21.00** Apel Jasnogórski **21.20** Informacje dnia **21.40** Polski Punkt Widzenia **22.00** Mojżesz - 10 przykazań **22.45** Otto Schimek wierny sumieniu **23.50** Muzyczne chwile

SUPER POLSAT

6.00 SuperLudzie **6.55** Psi patrol **8.35** Kung Fu Panda: Legenda o niezwykłości **9.00** SpongeBob Kanciastoporty **9.30** iCarly **10.00** Wydarzenia 24 **10.30** Nasz nowy dom **11.30** Tatuśkowie **12.30** Święty **13.30** Świat według Kiepskich **14.50** Farma **15.50** Wydarzenia **16.10** Więcej wydarzeń **16.20** Gość Wydarzeń 24 **16.55** Nasz nowy dom **18.00** Nasz nowy dom **19.00** Świat według Kiepskich **20.00** Święty **20.40** Spadaj, tato - komedia **23.00** Szpiedzy z sąsiedztwa - komedia sensacyjna **1.10** Kabaretowa ekstraklasa **1.30** Akademik **2.00** Miasto długów **3.00** Miasto długów **4.00** Nasz nowy dom

TVP SPORT

6.15 Boks - Gala Tymex Boxing Night **8.20** Piłka ręczna kobiet - Eliminacje ME 2022. Polska - Szwajcaria **10.00** Hokej na lodzie - MŚ Dywizji 1B - Tallin 2019 **11.00** Boks - Gala Bokserska **14.00** Piłka nożna - Puchar Hiszpanii - Finał sezonu 2021 - Real Betis Sewilla - Valencia **16.15** Piłka nożna - e - Winner - Ruch Chorzów - Radunia Stężyca **18.10** Piłka nożna - PKO Ekstraklasa, 30.kolejka. Lech Poznań - Stal Mielec **20.15** GOL - felieton **22.00** Sportowy Wieczór **22.40** Piłka nożna - Liga Mistrzów - Skróty meczów 1 finału 2 **0.15** Boks - Gala w Las Vegas. Kownacki - Helenius i Wilder - Fury

TTV

7.55 Szpital - program obyczajowy **8.50** Szpital - program obyczajowy **9.50** Miłe wieści **9.55** Gogglebox. Przed telewizorem **11.55** SOS. Ekipy w akcji **12.55** Ukryta prawda **13.55** Królowe życia - serial **14.25** Damy i wieśniaczki. Ukraina **15.45** Express **16.05** Usterka **16.35** Gogglebox. Przed telewizorem **17.45** Express **18.05** DeFacto **18.30** Dobra robota **19.45** Express **20.05** Królowe życia - serial **21.45** Express **22.00** Gogglebox. Przed telewizorem **0.05** Rzeczy, których nie nauczył mnie ojciec - serial **0.35** Kanapowcy **1.40** DeFacto **2.05** It's my life! To moje życie **3.05** Rinke. Za zamkniętymi drzwiami - serial **4.05** MądrzeJEMY

STOPKLATKA

8.45 Allo, Allo - serial **9.20** Doktor Martin - serial **11.25** 13 posterunek - serial **12.45** Katastrofy w przestworzach **14.45** Szpital New Amsterdam - serial **16.40** 13 posterunek - serial **17.55** Wojny magazynowe **19.05** Łowcy okazji **20.00** Przebiegła gra - film sensacyjny **21.50** Samotny wilk McQuade - film akcji

TV 4

9.00 Pierwsza miłość **9.50** Kochane pieniądze - serial **10.50** Septagon **12.55** Sędzia Judy **13.55** STOP Drogówka **16.00** Policjantki i Policjanci **17.00** Hawaje 5 - 0 **19.00** Policjantki i Policjanci **20.00** Sprawiedliwi - Wydział Kryminalny **21.00** Na straży prawa - film sensacyjny **22.55** Psy mafii - film kryminalny

TV6

9.00 Kobra - oddział specjalny **11.05** Galileo **12.05** Miodowe lata **14.00** Policjantki i Policjanci **15.00** Detektywi w akcji **16.00** Instrukcja kochania **17.00** Medicopter 117 **18.05** Miodowe lata **20.00** Galileo **21.00** CSI: Kryminalne zagadki Nowego Jorku **23.00** Sprawiedliwi - Wydział Kryminalny

eprasa.pl e1b645535e

Jedna z nagrodzonych palm mierzyła prawie osiem metrów

Palmowa tradycja w Bełżcu

REGION

Jak co roku w Bełżcu zorganizowano konkurs na najpiękniejszą palmę. Swoje dzieła sztuki zgłaszali mieszkańcy całego powiatu tomaszowskiego. W sumie jurorzy musieli ocenić siedemnaście palm wykonanych różną techniką i o różnej wielkości. Najdłuższa miała prawie 8 metrów wysokości!

Każda palma została dokładnie zmierzona.

Taką palmę nie dość, że trudno jest podnieść, to jeszcze trzymać trzeba w kilka osób!

Przygotowania do wicia palm zaczynają się dużo wcześniej. Kwiaty, trawy, kłosy zboża i zioła są zbierane jeszcze latem.

– Sortujemy je, dzielimy na małe pęczki, związujemy i wieszamy w zacienionym miejscu pod dachem do zasuszenia. Najpierw wykorzystujemy je przy robieniu wieńca dożynkowego, potem podczas wicia palmy – mówi **Grażyna Gajewska**, przewodnicząca Koła Gospodyń Wiejskich w Klocówce (gm. Tarnawatka). Przypomina, że w ubiegłym roku w kat. palmy średnie za swoją palmę w konkursie powiatowym panie z Klocówki zajęły pierwsze miejsce. Teraz też były na podium, ale o tym za chwilę.

Najliczniej doceniono palmy małe – do 1,5 metra wysokości, wykonane indywidualnie przez dzieci i młodzież.

Za przygotowanie palmy na X edycję konkursu powiatowego w Bełżcu zabrały się dwa tygodnie przed Niedzielą Palmową.

– Najpierw robiłyśmy kwiaty z bibuły i krepiny. Kolejne kilka dni zajęło nam wicie. To bardzo pracochłonne zajęcie. Trzeba przemyśleć kompozycję kwiatów. Układa się je, mocuje. My mocowałyśmy na drążki, które wymyślił nam stolarz z Krasnobrodu – **Janusz Nawój**. To takie drewniane elementy po 1 metr 20 centymetrów długości zakończone metalowymi tulejkami z gwintem. Te części potem skręcamy i powstaje z nich olbrzymia palma. Nasza miała w tym roku 4,80 m. Łatwiej jest nam ją przewozić z miejsca na miejsce. A teraz palma jest w naszej parafii w Krasnobrodzie – zdradza nam pani Grażyna.

Choć czasu na zrobienie palmy trzeba poświęcić dużo, to gospodynie nie uważają go za zmarnowany.

– Wicie palmy to zawsze okazja do spotkania się poza domem. Można porozmawiać, wymienić się przepisami przed świętami, zaplanować jakieś wydarzenia. Mamy zgrane koło i zawsze miło nam się razem pracuje – potwierdza **Barbara Parol**, przewodnicząca KGW Wólczanki z Wólki Pukarzowskiej (gm. Łaszczów). To koło tradycję robienia palm ma krótką, bo sięgającą zaledwie 2020 roku, ale i tak ma się czym pochwalić. Od początku odnosiło sukcesy w naszym powiecie i województwie, zdobywając miejsca na podium i wyróżnienia.

Nasze rozmówczynie nie wyobrażają sobie przygotowań do świąt Wielkanocnych bez tworzenia palm.

– To niezwykły zwyczaj, który trzeba pielęgnować – potwierdza **Karolina Janik**, dyrektor bełżeckiego domu kultury. I dlatego GOK od 1998 roku organizuje konkurs na najpiękniejszą palmę. Żeby kultywować piękną tradycję, ale też mobilizować młodsze i starsze osoby do twórczego działania i przekazywać tę umiejętność kolejnym pokoleniom.

W tym roku jurorzy konkursu oceniali siedemnaście palm w kilku kategoriach. Konkurs rozstrzygnięto w Niedzielę Palmową 10 kwietnia, po mszy świętej w kościele parafialnym w Bełżcu. Honorowym patronatem objęło go Starostwo Powiatowe w Tomaszowie, wójt gm. Bełżec **Andrzej Adamek** i proboszcz parafii Bełżec ks. **Stanisław Szałański**.

W kategorii palmy wysokie pierwsze miejsce przyznano Kołu Gospodyń Wiejskich w Brzezinach (gm. Bełżec). Ich dzieło ma aż 780 centymetrów wysokości.

– Trzymałyśmy je w kilka osób. Najtrudniej jest taką palmę podnieść. Z jej wykonaniem nie miałyśmy problemu, a długości nie ustalałyśmy. Tak jakoś wyszło. Cieszymy się, że się podobała – mówi **Janina Warzocha**, przewodnicząca KGW Brzeziny.

Drugie miejsce ma KGW Dolinianki (z tej samej gminy). Trzeciego miejsca nie było, podobnie jak zwycięzców w kat. palmy średnie tradycyjne – tu po prostu zabrakło zgłoszeń.

Za to było co oceniać w kategorii palmy średnie oryginalne. Pierwsze miejsce zajęło KGW Majdan Sopocki Drugi (gm. Susiec), drugie KGW Wólczanki, trzecie ex aequo KGW Klocówka i KGW Chyże (gm. Bełżec). Wyróżnienie otrzymało KGW z Bełżca I.

Najliczniej doceniono palmy małe – do 1,5 metra wysokości, wykonane indywidualnie przez dzieci i młodzież. Za najpiękniejszą uznano palmę **Piotra Błońskiego**, mieszkańca gm. Bełżec. Na drugim miejscu była palma wykonana przez **Michała Mazura** z gm. Susiec, na trzecim – **Alicji Jasińskiej** z gminy Bełżec. Wyróżnienia otrzymali: **Izabela Komadowska, Iwo Słoma, Tymon Słoma, Hubert Burchan i Marcel Wolanowski** (wszyscy gm. Bełżec), **Aleks Kowalczuk** z gminy Susiec oraz Koło Plastyczne przy Gminnym Ośrodku Kultury w Suścu.

Nagrody zostały ufundowane przez Gminny Ośrodek Kultury w Bełżcu, Starostwo Powiatowe w Tomaszowie Lubelskim, wójta Andrzeja Adamka oraz ks. Stanisława Szałańskiego.

wd, fot. GOK Bełżec

się zwąchał z piękną Małgorzatą

martwić, gdzie go poniosło. Sama go próbuję namierzyć, podpytuję znajomych... Zdzisław w końcu się pojawia i wszystko wraca do porządku.

Pani Małgosia jest miłośniczką zwierząt. W salonie hodowała patyczaki, koty „starówkowe" różnej maści też do niej wpadały na małe co nieco. Żadnemu nie odmówiła karmy. Później zwąchał się z nią jednak Zdzisław. I tak już zostało.

Wolność miłuje

Zdzisław nie jest żadną przybłędą, obszczymurkiem, bezdomnym kundlem czy kimś w tym rodzaju. Ma swojego pana, ale łańcuch, kojec czy smycz to nie jego klimaty. Bo on sobie wolność umiłował. Do tego stopnia, że w lecie urywa się z domu, wykorzystując do ucieczki otwarty lufcik. Zawsze wraca.

Pora na małą drzemkę.

Prawie zawsze. Zdzisław jest psim panem zamojskiej starówki. Pereca, Grodzką, Bazyliańską, Żeromskiego ma w małym paluszku. Place Stefanidesa, Wodny, Wolności? To samo. Lubi zakręcić się po Rynku Wielkim, pomerdać ogonem przy schodach ratusza, przystanąć przy jakiejś grupie turystów, obszczekać gołębia, dać kota kotu czy po raz enty – na wszelki wypadek – zaznaczyć uryną swoje terytorium na rogu tej lub tamtej ulicy. Nie pęka na widok większych czy lepiej urodzonych osobników. Owczarek niemiecki, labrador czy bokser mogą mu naskoczyć. Bo Zdzisław to nie jakiś tam puszek-okruszek, ciepłe kluchy czy ciamciaramcia. To on, mimo skromnej postury, rządzi na starówce i to on ma prawo obwąchiwać czworonożnych przybyszów płci obojga. Nigdy odwrotnie! Jak ma dobry humor, to da się nawet pogłaskać. Jak się zdenerwuje, to i niecenzuralne szczeknięcie wyrwie mu się z pyska. Życie.

Mały muszkieter

Tak więc Zdzisław jest staromiejskim wyjadaczem. Pasuje mu ten celebrycki blichtr. On doskonale wie, gdzie pójść, żeby przytulić jakiś dodatkowy kęs (okazuje się, że Zdzisława zna spora grupa staromiejskich restauratorów, do których od czasu do czasu zagląda niby przypadkiem). Zna każdy rewir, nawet te zaklęte. Poza Starym Miastem, takim zuchem już nie jest. W zeszłym roku na portalu społecznościowym miłośników zwierząt pojawił się post ze zdjęciem kundelka. Jakaś „dobra dusza" zaalarmowała, że przy jednym z bloków na ul. Peowiaków błąka się mały piesek. Że jest ufny i daje się pogłaskać. „Przecież to jest Zdzisław. Już po niego jadę". Tak na apel odpowiedziała Małgorzata Kawałek, wsiadła do samochodu i przywiozła Zdzicha na jego starówkę. – Bardzo go lubię, bo to mądry piesek – mówi pani Małgosia. – Według mnie, starówka bez Zdzisława wyglądałaby inaczej.

Po śniadaniu Zdzichu grzecznie opuścił salon. Odbił w lewo. Do Bazyliańskiej. Spokojnie przemieścił się do skrzyżowania z Żeromskiego. Przystanął. Chyba nie miał pomysłu, gdzie uderzyć. Po chwili ruszył spokojnie w kierunku Rynku Wodnego. Łeb wysoko, uszy i ogon też ku górze. Szczeknął na dwa gołębie, które spotkał na swej drodze. Kogo przypomina? Ma coś z muszkietera. Nie z Atosa, nie Portosa, nie Aramisa, tylko z D'Artagnana. Taki Zdzisław właśnie jest.

lew

eprasa.pl e1b645535e

PÓŁNOC NIERUCHOMOŚCI
NAJNOWSZE OFERTY
na facebook i www.polnoc.pl/oddzialy/zamosc-zeromskiego/

Rozmawiamy z ekspertem finansowym o kredycie hipotecznym – część druga

Pytań o kredyt ciąg dalszy

AGENT RADZI PÓŁNOC NIERUCHOMOŚCI

AGENT RADZI

Jakiś czas temu publikowaliśmy rozmowę naszych agentów z Północ Nieruchomości w Zamościu z ekspertem kredytowym, przedstawicielem grupy ANG S.A. Anną Bobko. Odpowiadała na pytania, jakie są możliwości uzyskania kredytu hipotecznego, jakie są warunki i koszty takiego kredytu oraz jak obliczyć ratę. W tej części rozmowy agent z Zamościa pyta m.in. o to, czy trzeba ubezpieczyć nieruchomość będącą zabezpieczeniem kredytu hipotecznego, kiedy kredytobiorca otrzymuje harmonogram spłaty kredytu oraz czy może swoje zobowiązanie wcześniej spłacić.

W drugiej części rozmowy ekspert odpowiada między innymi na pytania, czy można wziąć kredyt, jeśli się bierze wypłatę „do ręki" i czy można wcześniej spłacić zobowiązanie.

■ Mam umowę o pracę na czas określony, czy mogę otrzymać kredyt hipoteczny?

– Mając umowę na czas określony możemy starać się o kredyt hipoteczny. Istotne znaczenie dla banku będzie miał fakt, aby umowa rozpoczęła się co najmniej od 6 miesięcy i nie kończyła się w krótkim czasie po podpisaniu umowy kredytowej – zależnie od banku jest to czas od 6 do 12 miesięcy.

■ Otrzymuję wynagrodzenie płatne gotówką do ręki, czy mogę wnioskować o kredyt hipoteczny?

– W przypadku otrzymywania wynagrodzenia do ręki nie jest to przeszkodą w uzyskaniu kredytu hipotecznego. Najczęściej trzeba dostarczyć zaświadczenie z pracy o dochodach oraz zaświadczenie z ZUS potwierdzające podstawę naliczenia składek i deklarację podatkową PIT za zakończony okres roczny.

■ Czy trzeba ubezpieczyć nieruchomość będącą zabezpieczeniem kredytu hipotecznego?

– Wszystkie banki wymagają ubezpieczenia nieruchomości, która będzie zabezpieczeniem kredytu hipotecznego. Taką polisę można wykupić w banku lub w dowolnym towarzystwie ubezpieczeniowym oraz zawrzeć cesję z ubezpieczenia.

■ Kiedy otrzymam harmonogram spłaty kredytu hipotecznego?

– Harmonogram spłaty kredytu hipotecznego dostępny jest po uruchomieniu kredytu lub pierwszej transzy kredytu i wysyłany jest na adres korespondencyjny Klienta lub na e-mail w terminie 7 dni od uruchomienia kredytu.

■ Jakie poniosę opłaty przy wcześniejszej spłacie kredytu hipotecznego?

–W przypadku kredytów ze zmienną stopą procentową, po 3 latach spłacania bank nie może pobierać opłat za przedterminową spłatę. Jeśli zdecydujesz się na spłatę kredytu hipotecznego przed upływem 3 lat, to trzeba liczyć się z opłatą, w zależności od banku od 1% do 3% spłacanej kwoty (niektóre banki jednak nie pobierają opłaty za wcześniejszą spłatę).

W przypadku kredytów ze stałą stopą procentową banki nie pobierają opłaty za wcześniejszą spłatę kredytu hipotecznego.

■ Ile kosztuje mnie jako kredytobiorcę usługa skorzystania z doradztwa i pomocy eksperta kredytowego przy zaciągnięciu kredytu hipotecznego?

– Dobry doradca kredytowy to osoba, która otrzymuje wynagrodzenie od instytucji finansowych, czyli od banków, zatem za jego usługi nie zapłacisz ani złotówki.

Doradca kredytowy to osoba, która posiada odpowiednie kwalifikacje, niezależny specjalista w dziedzinie kredytów. Głównym celem jego działalności jest pomaganie klientom w doborze najodpowiedniejszego kredytu.

jlk

DZIAŁKI BUDOWLANE
powierzchnia 1337 m²
PÓŁNOC NIERUCHOMOŚCI
PŁOSKIE
665 750 080

DZIEŃ OTWARTY SEGMENTU
151 m² w Zamościu

PRZYJDŹ I ZOBACZ!
Data: środa, godz. 16-19, 20.04.2022
Tomasz Juszczak, tel. 504 288 990

MIESZKANIE
powierzchnia 55,05 m²
PÓŁNOC NIERUCHOMOŚCI
ZAMOŚĆ
504 288 990

DOM Z DZIAŁKĄ
powierzchnia 120 m²
PÓŁNOC NIERUCHOMOŚCI
GRABOWIEC
504 288 990

PROFESJONALIŚCI W NIERUCHOMOŚCIACH

Chcesz SPRZEDAĆ lub KUPIĆ
MIESZKANIE, DOM, a może
DZIAŁKĘ?
PÓŁNOC NIERUCHOMOŚCI

Tomasz Juszczak
tjuszczak@polnoc.pl
504 288 990

ZRÓB TO Z NAMI!

Darmowa konsultacja na temat twojej nieruchomości
Zadzwoń, aby dowiedzieć się więcej!

Paulina Skóra
pskora@polnoc.pl
665 750 080

eprasa.pl e1b645535e

Masz hektar ziemi? Weź 150 tys. zł premii!

ROLNICTWO

Ruszył nabór o bezzwrotną premię dla młodych rolników. Do wzięcia jest 150 tysięcy złotych. Nabór wniosków potrwa do 29 maja bieżącego roku.

Agencja Restrukturyzacji i Modernizacji Rolnictwa umożliwia młodym rolnikom ubieganie się o bezzwrotną premię z budżetu Programu Rozwoju Obszarów Wiejskich na lata 2014-2020. Z premii dla młodych rolników mogą skorzystać osoby, które m.in. w dniu złożenia wniosku mają nie więcej niż 40 lat, posiadają odpowiednie kwalifikacje zawodowe lub zobowiążą się do ich uzupełnienia w ciągu 36 miesięcy od dnia doręczenia decyzji o przyznaniu pomocy.

Starający się o to wsparcie powinni być właścicielami gospodarstwa o powierzchni co najmniej 1 hektara, ale nie mogą wejść w jego posiadanie wcześniej niż 24 miesiące przed dniem złożenia wniosku o przyznanie pomocy. Młody rolnik musi również posiadać lub utworzyć, najpóźniej w ciągu 9 miesięcy od otrzymania decyzji o przyznaniu pomocy, gospodarstwo o wielkości ekonomicznej mieszczącej się w przedziale od 13 tys. euro do 150 tys. euro. Jego powierzchnia powinna być równa co najmniej średniej powierzchni gospodarstwa w kraju, a w województwach o średniej niższej od krajowej, powierzchnia nowoutworzonego gospodarstwa powinna osiągnąć wielkość średniej wojewódzkiej.

W ramach wsparcia młodzi rolnicy mogą otrzymać 150 tys. zł premii. Jest ona wypłacana w dwóch ratach. Pierwszą w wysokości 120 tys. zł otrzymuje się po spełnieniu warunków do przyznania pomocy, a druga rata płatności – 30 tys. zł – trafia do młodych rolników po realizacji biznesplanu. Otrzymane środki powinny być przeznaczone na prowadzenie gospodarstwa lub przygotowanie do sprzedaży wytwarzanych w nim produktów rolnych. Minimum 70 proc. otrzymanej kwoty należy zainwestować w środki trwałe. Przyznane przez ARiMR wsparcie można wykorzystać np. na zakup gruntów, maszyn, stada podstawowego zwierząt bądź prace budowlane.

Do 29 maja 2022 r. oddziały regionalne ARiMR właściwe ze względu na miejsce położenia gospodarstwa będą przyjmować dokumenty od adeptów rolnictwa zainteresowanych wsparciem. Wnioski można dostarczyć osobiście, przesłać przesyłką rejestrowaną nadaną w placówce Poczty Polskiej lub złożyć elektronicznie – za pośrednictwem skrzynki podawczej ePUAP.

jlk

REKLAMA

AUTORYZOWANY DEALER
STIHL
PILARKI SPALINOWE, AKUMULATOROWE I ELEKTRYCZNE

ZAMOŚĆ
ul. Ogrodowa 6a , tel. 84 639 97 87
HRUBIESZÓW
ul. Ludna 15, tel. 84 696 31 76
TOMASZÓW LUBELSKI
ul. Piekarska 5B, tel. 84 665 82 44
JACNIA 91 K. KRASNOBRODU
tel. 84 6186 330

www.e-pila.com
RATY 0%

REKLAMA

Wprowadź swój dom w XXI w. z GOLDSUN! czysta energia

Budujesz lub remontujesz dom? Boisz się stale rosnących rachunków? GOLDSUN – Lider branży Odnawialnych Źródeł Energii ma na to rozwiązanie. Dofinansowania do 90% na Pompy Ciepła – sprawdź z nami jak to zrobić! Postaw na energię od GOLDSUN – prąd ze słońca i ciepło z powietrza.

Fotowoltaika w połączeniu z Pompą Ciepła obniży Twoje rachunki do minimum!
Sprawdź ile Ty możesz zaoszczędzić! Dlaczego Pompy Ciepła od GOLDSUN
✔ bezobsługowość
✔ niski pobór energii montaż w istniejących budynkach
✔ dofinansowania do 90%
✔ oszczędność miejsca
✔ inteligentne ogrzewanie
✔ ekologiczne rozwiązanie
✔ współpraca z grzejnikami i podłogówką
✔ estetyka

GOLDSUN CZYSTA ENERGIA = CZYSTY ZYSK DLA TWOJEGO DOMU!

FOTOWOLTAIKA

POMPY CIEPŁA
84 888 01 87

REKUPERACJA

GOLDSUN czysta energia

UL. NAMYSŁOWSKIEGO 8,
22-400 ZAMOŚĆ

eprasa.pl e1b645535e

HOROSKOP

WODNIK

Czeka cię wspaniały tydzień. Korzyści materialne przyniosą dawne inwestycje. W pracy zachowaj rozsądek, nadmiar ambicji sprawi, że możesz wziąć na siebie zbyt wiele. A nie warto się zamęczać, gdy miłość puka do drzwi. Twoje marzenia wreszcie się spełnią, ale pomóż trochę losowi. Ostrożność wskazana w czwartek i piątek. Wyłącznie pracy poświęć wtorek, a dobrze zarobisz. W weekend upragnione spotkanie i dobra propozycja.

RYBY

Początek tygodnia może wnieść miłe zamieszanie w twoje życie. Zmianie ulegną też plany zawodowe, ale zachowaj zimną krew. Nowe obowiązki cię nie przerastają, uwierz w to, a sobie poradzisz. W środę pozbądź się starych uprzedzeń. W uczuciach cieplej, będziecie się lepiej rozumieć, a zazdrość partnera zniknie. W piątek możesz dowiedzieć się czegoś, co pomoże ci się wzbogacić. W weekend zachowaj rozsądek i dystans.

BARAN

Od poniedziałku do środy włącznie doskonała passa, ale pamiętaj, że nic na siłę i swoje uczucia lepiej właściwie ukierunkować. Los sprzyja ambitnym, zwłaszcza tym, którzy chcą pogłębić swą wiedzę. Ta inwestycja się opłaci, da rezultaty lepsze, niż możesz uzyskać dzięki układom. Jeśli masz coś ważnego do załatwienia, zrób to w piątek - nic ci nie może wtedy przeszkodzić. Weekend raczej spokojny, bez większych emocji.

BYK

Początek tygodnia przejdzie gładko, choć bez wielkich wrażeń. W miłości, po chwili niepokoju, harmonia powróci. W czwartek i piątek wykorzystaj szansę, jaką niesie los. Jeśli masz nowe zadania do wykonania, ufaj sobie, postępuj spokojnie i taktownie, ale nie daj się zbić z tropu. Dzięki temu wiele spraw pchniesz do przodu. W sobotę wieczorem trzymaj emocje na wodzy, by nie zrazić przyjaciół. Niedziela miła, ale dość pracowita.

BLIŹNIĘTA

Do środy znajdziesz wiele zadowolenia, skutecznie rozwiązując kwestie związane ze sprawami zawodowymi. Nadaj swoim planom realny kształt, myśl o dalekosiężnych celach, nie bój się działania. Nie zwlekaj z decyzjami. Nie lekceważ nowych propozycji, są korzystne. Od czwartku wiele ciekawych szans życiowych. Miej oczy otwarte, bo może czeka cię coś więcej niż przygoda. Weekend świetny dla podróży, spotkań, miłości.

RAK

Kłopoty wydają się być poważne, ale nie bierz ich sobie aż tak do serca, nie zamartwiaj się, tylko spokojnie rób swoje. Dbaj o formę, przeznacz jakiś wieczór wyłącznie na wypoczynek, a bliskim pozwól popracować. W pracy uważaj, by nie dać konkurencji broni do ręki. Szczególną ostrożność zachowaj w środę, unikaj samotnych spacerów. Czwartek i piątek niosą korzystne zmiany. Niedziela więcej niż udana. Dobre wieści z daleka.

LEW

W poniedziałek załatwisz trudną sprawę finansową. We wtorek możliwa dobra passa w pracy, a także interesująca randka. Jeśli spierasz się z szefem, w środę uważaj, by ci to nie zaszkodziło. Od czwartku nie usiłuj zmieniać układu sił w pracy i w domu. Lubisz rządzić, ale w piątek i sobotę może ci to sprawić kłopoty. Uważaj na siebie, pilnuj portfela. W niedzielę bardzo ważna rozmowa z partnerem.

PANNA

Początek tygodnia minie bez zgrzytów, ale i bez wrażeń. Jeśli możesz pomóc bliskim, zrób to. W czwartek będziesz się cieszyć swoimi sukcesami, których nie zabraknie. We piątek weź się za zaległe sprawy, ich rozwiązanie przyniesie z czasem dodatkowe pieniądze. Interesy idą świetnie, a nowy pomysł, który podpowie współpracownik, jest wart zachodu. W sobotę nie podejmuj ważnych decyzji. W niedzielę licz na przyjaciół.

WAGA

To bardzo ważny tydzień dla twojej kariery. Od poniedziałku do środy pamiętaj, że nie stać cię na improwizację w sprawach finansowych ani na zadowalanie innych. Jeśli hołdujesz zasadzie „jakoś to będzie", tym razem szykuj się do życia z kalkulatorem w ręku. Duża inwestycja uda się, gdy dobrze ją zaplanujesz. W domu spokój. Weekend spędzisz przy pracy, a choć nie ma czasu na rozrywki, te dni przyniosą ci dużą frajdę.

SKORPION

Do czwartku gwiazdy ci sprzyjają. Masz czas na poważną rozmowę z partnerem - warto sobie powiedzieć, co naprawdę czujecie. Znajdziesz tu dobre rozwiązanie. W pracy twoja ambicja i konsekwencja dojdą do głosu, a los sprzyja odważnym. Masz szansę pokazać, co potrafisz, co może się wiązać z korzystną zmianą układu sił. W weekend panuj nad sobą, nie kłóć się. Jeśli wybierasz się w podróż, pilnuj portfela i uważaj za kierownicą.

STRZELEC

Poświęć ten tydzień sprawom zawodowym, bo gwiazdy sprzyjają podejmowaniu poważnych postanowień. W poniedziałek działalność intelektualna ma ogromną szansę powodzenia, może zarobisz na tym wielkie pieniądze... W uczuciach nic nowego, ale ta stabilizacja cię cieszy. W środę trafią się różne okazje, ale trzeba działać na zimno, z rozwagą. W weekend uważaj na siebie i bliskich, unikaj zatargów.

KOZIOROŻEC

Bardzo udany tydzień - mimo obaw, że coś pójdzie nie tak, sprawy ułożą się po twojej myśli. W pracy czeka cię uznanie, możesz poprawić swoje i tak dobre notowania. Ucieszysz się z nieoczekiwanych spotkań, poznasz kolegów, którzy z czasem staną się przyjaciółmi. Wtorek i środa niosą korzyści finansowe. Można zacząć coś nowego, co z czasem da sukces. W weekend trochę żalu za minionym i ciekawa zmiana w uczuciach.

W sidłach amanta

Taki już był i nie zamierzał się zmieniać. Rola amanta wyjątkowo mu pasowała. Kochał seks i kochał siebie, a kobiety były jedynie dodatkiem do spełnienia. Wiedział, że to podłe, ale co z tego. Każdy ma prawo do własnego sposobu na życie... To przez niego Aneta straciła wszystko. Sama jednak była sobie winna.

Igor miał na koncie więcej podbojów niż lat. Przynajmniej tak się chwalił kolegom. Był z tego niezwykle dumny, bo powodzenie u kobiet traktował jako wyznacznik udanego życia. Nie wyobrażał siebie w roli męża, ojca, dziadka - pasowała mu jedynie rola kochanka.

- Do ostatnich chwil mego życia - deklarował niejednokrotnie i kiedy tylko znalazł odrobinę czasu, biegał na siłownię, do dietetyka, ba, nawet do... kosmetyczki. Bo panicznie bał się starości...

Aneta nie spała już trzecią noc. Nie dość, że sama zachowała się wyjątkowo podle, że z własnej winy straciła wszystko, na czym jej do tej pory zależało, to na dodatek ktoś potraktował ją jak zwykłą „szmatę". Gdy dowiedziała się, do czego zdolny jest jej nowy „ukochany", przestała wierzyć i w miłość, i w ludzi. Oszukał ją tak nikczemnie, że postanowiła nigdy więcej nie zaufać mężczyźnie...

Szczęśliwy, choć sam

44-letni Igor na kolegów, którzy pozakładali rodziny, patrzył z politowaniem.

- Po co wam to było? Zazdrosna żona, obowiązki, pieluchy, nieprzespane noce... Ja to mam dobrze, w domu spokój i niezobowiązujący seks.

I zwykle, gdy przestrzegali go, że zostanie starym kawalerem, poprawiał ich: - Singlem, koledzy. Zadowolonym, niesfrustrowanym singlem, który czerpie z życia to, co najlepsze...

Niestety, swe lekkie życie musiał niejednokrotnie prowadzić samotnie. Koledzy uciekali z pracy do domu, na imprezy nie mieli czasu, bo w domu czekały na nich obowiązki, na podboje miłosne pozwolić sobie nie mogli. Niejednokrotnie siedział sam w knajpie przy wódeczce, licząc na to, że przysiądzie się do niego obiekt warty zainteresowania. I głupoty krążyły mu po głowie...

Całkowicie zgłupiałam!

Aneta za to była szczęśliwą młodą mężatką. Przez pół roku po ślubie każdego dnia wyznawała swemu ukochanemu mężowi dozgonną miłość. I myślała, że tak będzie zawsze, że tak silne uczucie przetrwa największe burze. Nie obawiała się przyszłości, nie drżała o ich wspólne plany, bo było pięknie, romantycznie, tak jak trzeba...

Gdy jednak w jej życiu pojawił się Igor, czar - nie wiedzieć czemu nieopatrznie - prysł. Bo nagle okazało się, że interesuje się nią mężczyzna, do którego wzdychają wszystkie koleżanki z pracy. Bo zauważyła, że może być bardziej ekscytująco, że jej życie było do tej pory strasznie nudne i mało porywające. Że jej serce potrafi bić jeszcze szybciej, a podniecenie sięgać do gwiazd.

- Chyba oszalałam... - mówiła sama do siebie, gdy wieczorami pod byle pretekstem urywała się z domu, by spotkać się za plecami męża z Igorem. - Nienawidziłam siebie za to, ale nie potrafiłam przestać. Ten facet zawładnął całkowicie moim ciałem i duszą...

Życiowa decyzja

Po dwóch miesiącach nowej znajomości postanowiła odejść od męża. Wytłumaczyła mu, że czuje się przy nim niespełniona, że w jej życiu pojawił się ktoś nowy, a w kłamstwie dłużej się taplać - jak w błocie - nie zamierza. Myślała, że takie wyznanie zmyje z niej brud i wyrzuty sumienia.

Jej towarzysz życia nie oponował, gdy spakowała walizki. Starał się nawet zrozumieć, choć nie mógł odnaleźć w niedalekiej przeszłości momentu, który wskazywałby na tak radykalne kroki. Zdjął obrączkę i położył do aksamitnego pudełeczka. Nie pozwolił Gośce spalić za sobą wszystkich mostów. Za bardzo ją kochał. Postanowił poczekać...

Kochanka nie żona!

Tymczasem zaślepiona namiętnością kobieta wzięła sprawy w swoje ręce. Z wypchaną walizką pojawiła się przed drzwiami kochanka z nadzieją, że zostanie tu już na zawsze.

Jakże się zdziwiła, gdy drzwi otworzyła jej owinięta w ręcznik kąpielowy koleżanka z pracy. Za nią pojawił się nagi Igor...

Weszła do środka niemalże siłą. Zażądała wyjaśnień. Mężczyzna się zaśmiał i sarkastycznie wyjaśnił, „że nie wyobrażała chyba sobie, że jest jego jedyną kobietą, że przecież zaciągnięcie jej do sypialni to był tylko męski zakład, a tak naprawdę ma całą masę ładniejszych i bardziej ponętnych panienek na oku..."

***

Wylądowała u rodziców. Mama nie pytała, była taktowna, ale domyślała się, że małżeństwo Anety to może już być przeszłość. Nie wiedziała, kto zawinił, ale nie zamierzała się wtrącać...

Oszukana dziewczyna nie mogła spojrzeć na siebie w lustrze. Straciła wszystko...

Czy jesteś emocjonalnym perfekcjonistą?

Cierpisz na emocjonalny perfekcjonizm, jeśli masz przekonanie, że zawsze powinieneś czuć się doskonale i szybko usiłujesz otrząsnąć się z negatywnych stanów umysłu.

Emocjonalnie zdrowi ludzie odczuwają szeroką gamę uczuć i są wobec nich tolerancyjni i przyjmujący. Nie boją się swojego lęku, smutku czy złości, co nie oznacza, że im ulegają i nieświadomie działają pod ich wpływem. Mają nad nimi kontrolę świadomości i pozwalają sobie je poczuć.

Powody, dla których nie warto być emocjonalnym perfekcjonistą.

1. Nasze uczucia dają nam ważne informacje zwrotne o tym, co dzieje się w naszej nieświadomości. Są nieodzowne w procesie poznawania siebie. Poza tym właśnie uczucia są łącznikiem naszego wnętrza z tym, co dzieje się na zewnątrz. Informują o tym, jak nasze uczucia mogą wpłynąć na rzeczywistość, czyli co kreujemy. Zauważ, że kiedy na przykład czujesz w sobie agresję, powoduje to stłuczkę samochodową lub kłótnię w domu.

Nadmierna kontrola naszych emocji może doprowadzić do poważnej psychicznej blokady. A dokładnie do: apatii, zobojętnienia, a nawet depresji.

2. Odmowa uczuć prowadzi do unikania trudnych sytuacji i konfrontacji z lękami. A one znikają dopiero wtedy, gdy mając świadomość, że się boimy, działamy. Z tego powodu możemy latami nie zmieniać niesatysfakcjonującej pracy czy tkwić w nieszczęśliwym związku.

3. Nadmierna kontrola naszych emocji może doprowadzić do poważnej psychicznej blokady. A dokładnie do: apatii, zobojętnienia, a nawet depresji. Nieujawnione uczucia zaczynają działać przeciwko nam, okradają nas z życiowej energii i radości.

Jak przezwyciężyć emocjonalny perfekcjonizm?

1. Traktuj swoje uczucia z życzliwością. Pomóc ci w tym może praktyka uważności. Kiedy będziesz świadomie obserwować to, co się w tobie pojawia, pozwolisz uczuciom wybrzmieć. Nie identyfikuj się ze swoimi uczuciami, ale poczuj je. Nie walcz z nimi. Zaakceptuj. Powtarzaj sobie, że dane ci uczucie cię nie zabije i w końcu minie. Jesteś tu po to, żeby doświadczyć siebie w pełni, a nie żeby być robotem.

2. Znajdź ludzi, z którymi możesz dzielić się swoimi uczuciami. To ważne, żeby mieć kogoś, kto po prostu bez oceniania, wysłucha. Dzięki temu nie działamy pod wpływem emocji, tylko pozwalamy im się uwolnić.

3. Nie intelektualizuj. To zachodni sposób radzenia sobie z uczuciami – analiza. Wschodni nauczyciele duchowi zalecają niemyślenie. Można się w tym wyćwiczyć, medytując. Możesz też oszukać, uciszyć swoje myśli, słuchając muzyki, biegając, ćwicząc jogę czy tańcząc.

Weronika Bielicka

eprasa.pl e1b645535e

Opowieści dziwnej treści

Jasio idzie z mamą do sklepu. Przed sklepem widzi pijaka z krzywymi nogami. I głośno mówi do mamy:
– Mamo, ale ten pan ma krzywe nogi!
– Jasiu, ale tak nie wolno! Możesz tego pana obrazić!
Następnego dnia Jasio znowu idzie z mamą do sklepu, widzi tego samego faceta z krzywymi nogami i głośno mówi:
– Ale ten pan ma krzywe nogi!
Wtedy mama już straciła cierpliwość i mówi do Jasia:
– Jasiu, ile mam ci powtarzać, że tak nie wolno! Za karę będziesz siedzieć w domu i nie wyjdziesz, dopóki nie przeczytasz Szekspira.
Po trzech miesiącach Jasio znowu idzie z mamą do sklepu i widząc faceta z krzywymi nogami mówi:
– Cóż to za moda nastała w tych czasach, żeby swe klejnoty nosić w nawiasach.

☺☺☺

Dwaj turyści idąc szlakiem górskim dotarli do polany, a na niej znajdowała się stara studnia. Jeden mówi do drugiego:
– Stary, jaka studnia!!! Ciekawe, jaka jest głęboka? Znaleźli kamień i wrzucili do środka. Zaczęli nasłuchiwać, a tu cisza. Wzięli zatem większy kamień, wrzucili do środka, a tu…cisza. Powtórzyli taką akcję jeszcze dwa razy z większymi kamieniami i efekt zawsze był ten sam, czyli cisza. Stwierdzili, że to niemożliwe, że studnia musi mieć dno. Zauważyli na polanie ogromną szynę kolejową i postanowili ją wrzucić do środka. Jak postanowili, tak też zrobili. Przytachali i resztką sił wrzucili do środka. Słuchają, a tu… cisza. Ale dzieje się rzecz niezwykła; mija około minuta, a po polanie biegnie, a w zasadzie podskakuje do tyłu czarny baran i wskakuje do studni. Turyści zgłupieli. Po kilku chwilach podchodzi do nich stary góral i się pyta:
– Panowie! Nie widzieliście może gdzieś na polanie czarnego barana?
Oni na to:
– No tak, właśnie widzieliśmy… Biegł do tyłu i wskoczył do studni.
Na to góral:
– Niemożliwe przecież był przywiązany do szyny!

Wyszperane w sieci

Wielkanoc

I połowa wypłaty wykicała z twojego portfela w ciągu 2 dni

Na lekcji religii zakonnica pyta dzieci:
– Co to jest, małe, je orzeszki, ma ruda kitę i skacze po drzewach?
Wstaje Jasiu i mówi:
– Na 99% to jest wiewiórka, ale jak siostrę znam, to może być Jezus.

Idzie facet przez pustynię i nieco zbłądził. Nagle jego oczom ukazuje się Arab, facet uradowany pyta:
– Panie, jak dojść do Kairu?
Arab odpowiada:
– Prosto, prosto, a w czwartek w lewo.

Jaś z tatą są w operze. Jaś pyta:
– Tato, czemu ten pan grozi tej pani kijem?
– On jej nie grozi, on dyryguje.
– To czemu ta pani krzyczy?

Rozmawiają dwie przyjaciółki. Jedna mówi:
– Mam wspaniałego męża: nie pije, nie pali, nie zdradza mnie, nie lubi piłki nożnej, a nawet na mnie nie krzyczy.
Na to druga:
– Dawno został sparaliżowany?

Żona odwiedza męża w więzieniu. Po tym, co zastała idzie się poskarżyć naczelnikowi:
– Panie naczelniku – mój mąż jest wykończony. Proszę dać mu lżejszą pracę!
– Nie rozumiem, co ma Pani na myśli, przecież on cały czas siedzi w bibliotece i wydaje karty.
– No tak, ale prócz tego kopie jakiś tunel…

Do weterynarza dzwoni telefon.
– Panie doktorze, naszą Misię ukąsiła pchła!
– Czy to pies, czy to kot?
– Owad, panie doktorze, owad!

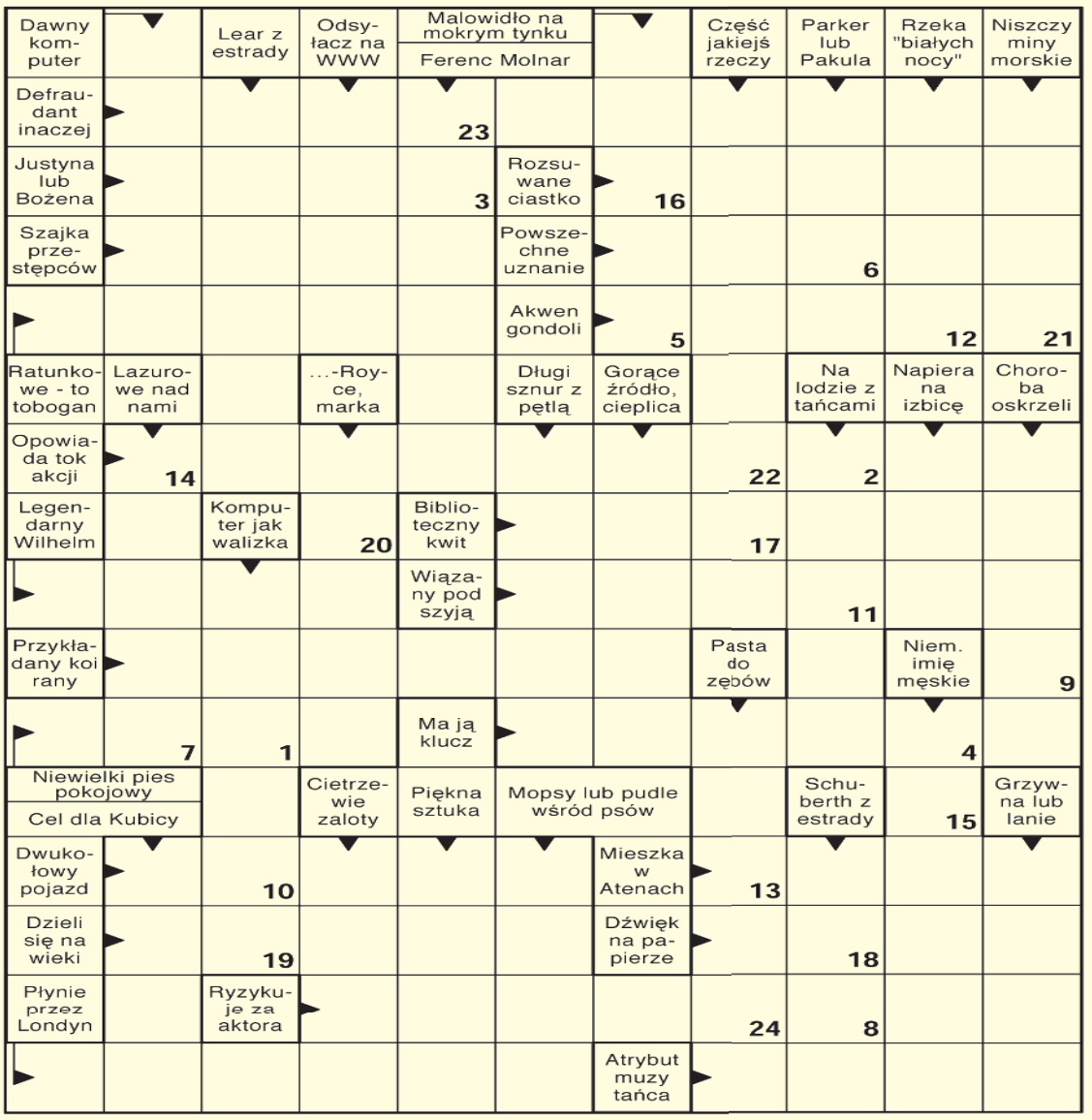

Litery z pól ponumerowanych utworzą rozwiązanie - przysłowie polskie.

1	2	3	4	5	6	7	8	9	10	11	12	13	14	15	16	17	18	19	20	21	22	23	24

PRYMUS-AGD®
Piękno w Twoim domu
Zapraszamy do sklepu PRYMUS-AGD Zamość ul. Przemysłowa 21 VIS A VIS GALERII TWIERDZA
Prowadzimy sprzedaż artykułów sezonowych
• słoiki • nakrętki
• wieczka • łubianki
• sokowniki • powidlaki
Wyposażymy twój dom
szkło • gary
sztućce • porcelana
emalia • tekstylia
Największy wybór artykułów AGD
www.prymus-agd.pl

Rozwiązanie krzyżówki nr 14/2022 brzmi: „Padać przed kimś na kolana”. Nagrodę ufundowaną przez Prymus-AGD otrzymuje: **Danuta Krzemiędak** z Majdanu Kasztelańskiego. Zwyciężczyni serdecznie gratulujemy! Po odbiór nagrody prosimy zgłosić się do redakcji w ciągu 30 dni od daty ukazania się rozwiązania. Sponsorem krzyżówki jest **Prymus-AGD** mieszczący się **w Zamościu** przy ul. Przemysłowej 21, **w Biłgoraju** przy ul. Kościuszki 27, który ufundował nagrodę. Rozwiązanie, wraz z wyciętym i naklejonym na kartkę numerem krzyżówki prosimy wysyłać na adres naszej redakcji w terminie 10 dni od daty ukazania się tego wydania „Kroniki”.

Wykreślanka

D U K E R O Z S I F A W Ć K Z L A Z U R X A
K S Z A I A Ó C X W U N Ę Ź Ł O Z A U Ź Ć C
A W F N N Z Z Q H R Y A T G H Y N Ę L G E I
P Y A B M I Z O Ę L I T Ą Y I N K Ł S N L N
Z T R I B D N T F N E Ś R C L E I C Ó I Ż W
S R G Ą Y X K A A R Ę B Z U Q O L M I Z D O
U A O Ę Ł Y Ź M J T O Ó O V C N G N J N C T
Ż W R Z A N O R B Y Ł M T W F I N A I R A N
N N D M V S Ę U R E C Y A O I O E Ą R C K I
R O Y Ą P Ż F P N B D H X T Z E Ę B Y Y A W
F Ś H Y W H A K L U K J Ć A E P C Ł U Ą T G
Ż Ć D Ź N U O Ć M Ś A P W Ś K M J G Ć F D M

Słowa do odnalezienia:

antylogarytm, brona, chlebowiec, cyjanina, czółenko, czółno, dypsomania, fiszorek, gwintownica, hydrograf, kulka, kłykcina, lazur, metamorfoza, szpak, wazon, wytrawność, wytrucie, węgielnica, łoza

SUDOKU

5				4	7			1
				9				
	9	1				2	4	
		2	3	7			1	8
3	7		9		8	6		2
			6		2	3	7	
4	3				6			
7				8	9			5
	8				5	7	2	

eprasa.pl e1b645535e

BURMISTRZ ZWIERZYŃCA

informuje,

że na tablicy ogłoszeń Urzędu Miejskiego w Zwierzyńcu oraz na BIP Urzędu wywieszono trzy ogłoszenia o przetargach na dzierżawę nieruchomości.

WÓJT GMINY TARNAWATKA

informuje,

że został sporządzony i podany do publicznej wiadomości wykaz nieruchomości niezabudowanej rolnej przeznaczonej do sprzedaży nr ewid.: 69/1 ark. 1 obr. Sumin o pow. 1 ha. Wykaz został wywieszony na okres 21 dni na tablicy ogłoszeń Urzędu Gminy Tarnawatka oraz zamieszczony na stronie internetowej **www.etarnawatka.pl**.

Chcesz ✔ kupić ✔ sprzedać ✔ wynająć?

BIURO OGŁOSZEŃ „Kroniki Tygodnia", ul. Żeromskiego 3, tel. 84 638 43 93, reklama@kronikatygodnia.pl

STAROSTA HRUBIESZOWSKI

informuje,

że na tablicy ogłoszeń Starostwa Powiatowego w Hrubieszowie, ul. Narutowicza 34 został wywieszony na okres 21 dni wykaz nieruchomości przeznaczonej do oddania w dzierżawę na okres 3 lat w trybie bezprzetargowym oznaczonej jako działka nr **150/1** o pow. 1,7600 ha położonej w obrębie Mieniany jednostka ewidencyjna Hrubieszów stanowiącej własność Skarbu Państwa.

Wykaz nieruchomości został zamieszczony ponadto na stronie internetowej Starostwa Powiatowego w Hrubieszowie – **https://www.starostwo.hrubieszow.pl/**, Biuletynie Informacji Publicznej Starostwa Powiatowego w Hrubieszowie – **http://www.bip.starostwo.hrubieszow.pl/** oraz Biuletynie Informacji Publicznej Lubelskiego Urzędu Wojewódzkiego w Lublinie – **https://luwwlublinie.bip.gov.pl/**. Szczegółowe informacje można uzyskać pod nr tel. 84 696 50 68 wew. 62.

OGŁOSZENIE

Wójt Gminy Dołhobyczów informuje,

że w dniu 13.04.2022 roku na tablicy ogłoszeń w Urzędzie Gminy Dołhobyczów i stronach internetowych urzędu został wywieszony wykaz nieruchomości przeznaczonych **do dzierżawy**: działka nr 48/9 w Białystoku, działki nr 833/1, 833/2 i 833/3 w Dołhobyczowie, działka nr 133 (część) w Gołębiu, działka nr 99/2 (część) w Żabczu oraz **do sprzedaży**: działki nr 167/10, 167/12, 167/13, 167/16, 167/17, 166/34 w Dołhobyczowie, działki nr 138 i 236 w Hulczu, działki nr 86 i 87 w Sulimowie.

Osoby, którym przysługuje pierwszeństwo w nabyciu nieruchomości na podstawie art.34 ust.1 pkt 1 i 2 ustawy o gospodarce nieruchomościami (j.t. Dz.U. z 2021 roku poz. 1899 z późn. zm.) mogą złożyć wniosek o nabycie w terminie 6 tygodni licząc od dnia wywieszenia wykazu.

Dodatkowe informacje można uzyskać w UG Dołhobyczów tel. 84 653 21 36.

OBWIESZCZENIE STAROSTY TOMASZOWSKIEGO

o wydaniu decyzji o zezwoleniu na realizację budowy drogi powiatowej

Działając na podstawie art. 49 i art. 10 ustawy z dnia 14 czerwca 1960 r. Kodeksu postępowania administracyjnego (Dz.U. z 2021 r., poz. 735 z późn. zm.) oraz art. 11f ust. 3 ustawy z 10 kwietnia 2003 r. o szczególnych zasadach przygotowania i realizacji inwestycji w zakresie dróg publicznych (Dz.U. z 2020 r., poz. 1363 z późn. zm.)

zawiadamiam

o wydaniu decyzji znak: **AB.6740.3.Z.2022** z dnia **13.04.2022 r.** dla Zarządu Dróg Powiatowych z siedzibą przy ul. Lwowskiej 54, 22-600 Tomaszów Lubelski, o zezwoleniu na realizację inwestycji drogowej pn: „Rozbudowa drogi powiatowej nr 3265L na odcinku Boża Wola – Polanówka do granicy powiatu".

Granice lokalizacji inwestycji obejmują następujące nieruchomości:

Jednostka ewidencyjna: Krynice, Obręb ewidencyjny: 0010 Polanówka, dz. nr ewid.: **298**, 193 (193/2, **193/1**), 110/1 (110/4, **110/3**), 111/2 (111/5, **111/4**), 112/2 (112/5, **112/4**), 116 (116/2, **116/1**), 117/1 (117/5, **117/4**,) 118 (118/2, **118/1**), 119 (119/2, **119/1**), 123 (123/2, **123/1**), 128 (128/2, **128/1**), 129 (129/2, **129/1**), 131/2 (131/4, **131/3**), 132 (132/2, **131/1**), 133 (133/2, **133/1**), 134 (134/2, **134/1**), 136 (136/2, **136/1**), 137 (137/2, **137/1**), 155/3 (155/7, **155/6**), 156/3 (156/7, **156/6**), 197 (197/2, **197/1**), 199 (199/2, **199/1**), 202/1 (202/4, **202/3**), 205/1 (205/4, **205/3**), 206 (206/2, **206/1**), 214 (214/2, **214/1**), 216 (216/2, **216/1**), 217/1 (217/6, **217/5**), 217/3 (217/8, **217/7**), 218/1 (218/4, **218/3**), 219 (219/2, **219/1**), 222/1 (222/7, **222/6**), 222/3 (222/9, **222/8**), 222/4 (222/11, **222/10**), 222/5 (222/13, **222/12**), 227 (227/2, **227/1**), 233/1 (233/4, **233/3**), 230/1 (230/4, **230/3**), 235 (235/2, **235/1**), 236 (236/2, **236/1**), 241/1 (241/4, **241/3**), 241/2 (241/6, **241/5**), 242/1 (242/4, **242/3**), 244/3 (244/5, **244/4**), 245/3 (245/5, **245/4**), 250 (250/2, **250/1**), 251/1 (251/4, **251/3**), 252 (252/5, **252/4**), 256 (256/2, **256/1**), 257 (257/2, **257/1**), 258 (258/2, **258/1**), 115/1 (115/4, **115/3**), 263/2 (263/5, **263/4**), 265/1 (265/4, **265/3**), 265/2 (265/6, **265/5**), 267/1 (267/4, **267/3**), 268/1 (268/5, **268/4**), 269/2 (269/6, **269/5**), 274/1 (274/5, **274/4**), 191/4 (191/9, **191/10**), 191/1 (191/5, **191/6**), 190 (190/1, **190/2**), 188 (188/1, **188/2**), 186/2 (186/5, **186/6**), 182 (182/1, **182/2**), 181 (181/1, **181/2**), 180 (180/1, **180/2**), 177 (177/1, **177/2**), 176 (176/1, **176/2**), 175 (175/1, **175/2**), 174 (174/1, **174/2**), 172 (172/1, **172/2**), 171 (171/1, **171/2**), 170 (171/1, **171/2**), 169 (169/1, **169/2**), 168 (168/1, **168/2**), 167 (167/1, **167/2**), 165/2 (165/5, **165/4**), 165/1 (165/3, **165/4**), 164 (164/1, **164/2**), 163 (163/1, **163/2**), 161 (161/1, **161/2**), 159/4 (159/8, **159/9**), 159/3 (159/6, **159/7**), 12/5 (12/11, **12/12**), 150/1 (150/4, **150/5**), 148/1 (148/4, **148/5**), 147/1 (147/4, **147/5**), 40 (40/1, **40/2**), 39 (39/1, **39/2**), 38/2 (38/5, **38/6**), 37 (37/1, 3**7/2**), 36 (36/1, **36/2**), 35/3 (35/8, **35/9**), 30 (30/1, **30/2**), 29/6 (29/13, **29/14**), 101/1 (101/3, **101/4**), 101/2 (101/5, **101/6**), 26 (26/1, **26/2**), 23 (23/1, **23/2**), 22 (22/1, **22/2**), 21 (21/1, **21/2**), 20 (20/1, **20/2**), 19 (19/1, **19/2**), 18 (18/1, **18/2**), 17 (17/1, **17/2**), 16 (16/1, **16/2**), 15 (15/1, **15/2**), 14 (14/1, **14/2**), 13 (13/1, **13/2**), 12/4 (12/9, **12/10**), 10 (10/1, **10/2**), 8 (8/1, **8/2**), 7 (7/1, **7/2**), 6 (6/1, **6/2**), 5/1 (5/3, **5/4**), 4 (4/1, **4/2**), 185 (185/1, **185/2**), 121/2 (121/7, **121/6**), 147/3 (147/7, **147/6**), 148/3 (148/7, **148/6**), 145/2 (145/4, **145/3**), 146/3 (146/8, **146/7**), 138 (138/2, **138/1**), 305 (305/1, **305/2**), 306 (306/2, **306/1**), 151/1 (151/4, **151/5**), 143/2 (143/6, **143/5**), 158/61 (158/1, **158/2**), 166/1 (166/3, **166/4**), 144/2 (144/5, **144/4**), 210 (210/2, **210/1**), 273/1 (273/5, **273/4**), 29/3 (29/9, **29/10**), 259 (259/2, **259/1**), 121/1 (121/5, **121/4**), **157/3**, **146/1***,

Jednostka ewidencyjna: Krynice, Obręb ewidencyjny: 0011 Polany, dz. nr ewid.: 185,*.

*cyfry wytłuszczonym drukiem to numery geodezyjne działek przeznaczonych pod budowę drogi. W odniesieniu do nieruchomości, które podlegają podziałowi – przed nawiasem podano numer działki przed podziałem, w nawiasach numery działek powstałych po podziale.

Zgodnie z przepisami Kodeksu postępowania administracyjnego, w terminie 14 dni od daty ukazania się obwieszczenia w Wydziale Architektury i Budownictwa Starostwa Powiatowego w Tomaszowie Lubelskim ul. Lwowska 68, w godzinach pracy urzędu, udzielane będą informacje dotyczące przedmiotowej inwestycji.

Od decyzji służy odwołanie do Wojewody Lubelskiego za pośrednictwem Starosty Tomaszowskiego, w terminie 14 dni od dnia otrzymania decyzji przez wnioskodawcę lub zawiadomienia pozostałych stron o jej wydaniu. Zgodnie z art. 11f ust. 3 ustawy i art. 49 §2 K.p.a., zawiadomienie stron postępowania uważa się za dokonane po upływie 14 dni od dnia, w którym nastąpiło publiczne obwieszczenie w Starostwie Powiatowym w Tomaszowie Lubelskim oraz w urzędach gmin właściwych ze względu na przebieg drogi, w urzędowych publikatorach teleinformatycznych – Biuletynie Informacji Publicznej tych urzędów, a także w prasie lokalnej.

OGŁOSZENIE PREZYDENTA MIASTA ZAMOŚĆ

o wyłożeniu do publicznego wglądu projektu zmiany miejscowego planu zagospodarowania przestrzennego Miasta Zamość obejmującego teren w obrębie Jednostki Strukturalnej Nr 29 Majdan – Cz. Południowa

Na podstawie art. 17 pkt 9 i 11 ustawy z dnia 27 marca 2003 roku o planowaniu i zagospodarowaniu przestrzennym (t.j. Dz.U. z 2022 r. poz. 503 – dalej UPIZP) oraz art. 29, art. 39 ust. 1 i art. 54 ust. 2 ustawy z dnia 3 października 2008 r. o udostępnianiu informacji o środowisku i jego ochronie, udziale społeczeństwa w ochronie środowiska oraz ocenach oddziaływania na środowisko (t.j. Dz.U. z 2021 r. poz. 2373, z późn. zm. – dalej ustawa OOŚ) **zawiadamiam** o wyłożeniu do publicznego wglądu projektu zmiany miejscowego planu zagospodarowania przestrzennego Miasta Zamość obejmującego teren w obrębie Jednostki Strukturalnej Nr 29 – Majdan – Cz. Południowa [dalej projekt planu].

Wyłożenie projektu planu odbywać się będzie w dniach od **27 kwietnia 2022 r.** do **19 maja 2022 r.** w siedzibie Urzędu Miasta Zamość, ul. H. Kołłątaja 1, 22-400 Zamość, I piętro, od poniedziałku do piątku w godz. od 9.00 do 15.00 oraz na stronie internetowej Biuletynu Informacji Publicznej Urzędu Miasta Zamość pod adresem: **www.zamosc.um.gov.pl**.

Dyskusja publiczna nad rozwiązaniami przyjętymi w projekcie planu odbędzie się w dniu **17 maja 2022 r.** w Sali konferencyjnej Wydziału Budownictwa, Urbanistyki i Ochrony Zabytków Urzędu Miasta Zamość, z siedzibą przy ul. H. Kołłątaja 1, 22-400 Zamość o godzinie 13.00.

Zgodnie z art. 18 ust. 1 UPIZP każdy, kto kwestionuje ustalenia przyjęte w projekcie planu miejscowego, może wnieść uwagi w formie pisemnej do Prezydenta Miasta Zamość na adres: Rynek Wielki 13, 22-400 Zamość lub drogą elektroniczną e-mail: **urbanistyka@zamosc.pl** lub na ESP:/5jaey9f371/skrytka z podaniem imienia i nazwiska lub nazwy jednostki organizacyjnej, adresu oraz oznaczenia nieruchomości, której wniosek dotyczy, w nieprzekraczalnym terminie do dnia **3 czerwca 2022 r**.

Zgodnie z art. 18 ust. 3 UPIZP jako wniesione na piśmie uznaje się również uwagi wniesione za pomocą elektronicznej skrzynki podawczej opatrzone kwalifikowanym podpisem elektronicznym, podpisem zaufanym albo podpisem osobistym.

Jednocześnie informuję, że do projektu planu nie załączono dokumentu prognozy oddziaływania na środowisko, ponieważ uzyskano zgodę, o której mowa w art. 48 ustawy OOŚ, na odstąpienie od przeprowadzenia strategicznej oceny oddziaływania na środowisko. Ogłoszenie o odstąpieniu od przeprowadzenia strategicznej oceny oddziaływania na środowisko podano w Biuletynie Informacji Publicznej UM Zamość pod adresem: **https://umzamosc.bip.lubelskie.pl/index.php?id=93&p1=szczegoly&p2=1724722**.

Klauzula informacyjna dotycząca przetwarzania danych osobowych dostępna jest na stronie internetowej Biuletynu Informacji Publicznej Urzędu Miasta Zamość pod adresem: **www.zamosc.um.gov.pl** w zakładce: Ochrona danych osobowych.

PREZYDENT MIASTA ZAMOŚĆ

PREZYDENT MIASTA ZAMOŚĆ

podaje do publicznej wiadomości,

że dnia 15 kwietnia 2022 r. wywieszony został na tablicy ogłoszeń Urzędu Miasta Zamość, a także umieszczony na stronie internetowej **umzamosc.bip.lubelskie.pl**, na okres 21 dni, wykaz nieruchomości – 14 lokali mieszkalnych: nr 16 w budynku położonym w Zamościu przy ul. Hrubieszowskiej 38A, nr 10 w budynku położonym w Zamościu przy ul. Hrubieszowskiej 30, nr 28 w budynku położonym w Zamościu przy ul. Polnej 34, nr 19 w budynku położonym w Zamościu przy ul. Mikołaja Reja 24, nr 23 w budynku położonym w Zamościu przy ul. Kilińskiego 9, nr 77 w budynku położonym w Zamościu przy ul. Lwowskiej 23, nr 2 w budynku położonym w Zamościu przy ul. Peowiaków 8, nr 21 w budynku położonym w Zamościu przy ul. Kamiennej 15, nr 25 w budynku położonym w Zamościu przy ul. Kamiennej 15, nr 35 w budynku położonym w Zamościu przy ul. Poniatowskiego 17, nr 105 w budynku położonym w Zamościu przy ul. Polnej 7, nr 6 w budynku położonym w Zamościu przy ul. Peowiaków 36, nr 1 w budynku położonym w Zamościu przy ul. Peowiaków 46 oraz nr 36/1 w budynku położonym w Zamościu przy ul. Grunwaldzkiej 30-30A-32-34-36, stanowiących własność Miasta Zamość, przeznaczonych do sprzedaży, w trybie bezprzetargowym, na rzecz najemców tych lokali wraz ze sprzedażą ułamkowej części gruntu oznaczonego odpowiednio numerami: 2/28, 2/39, 56/2, 39/2, 2/25, 52/1, 13/1, 2/4, 27/25, 2/31, 13/11, 13/23 oraz 161.

Wzywa się osoby będące poprzednim właścicielem przedmiotowych nieruchomości lub ich spadkobierców do złożenia, w terminie 6 tygodni, licząc od dnia wywieszenia wykazu, wniosków o nabycie przedmiotowych nieruchomości w trybie bezprzetargowym.

OBWIESZCZENIE

w sprawie przystąpienia do sporządzenia zmiany miejscowego planu zagospodarowania przestrzennego gminy Susiec

Na podstawie art. 17 pkt 1 ustawy z dnia 27 marca 2003 r. o planowaniu i zagospodarowaniu przestrzennym (Dz.U. z 2022 r. poz. 503 z późn. zm.) oraz art. 39 ust. 1, art. 40 i art. 54 ust. 2 ustawy z dnia 3 października 2008 r. o udostępnianiu informacji o środowisku i jego ochronie, udziale społeczeństwa w ochronie środowiska oraz o ocenach oddziaływania na środowisko (Dz.U. z 2021 r. poz. 2373 z późn. zm.), zawiadamiam o podjęciu przez Radę Gminy Susiec uchwały nr XXII/200/2022 z dnia 29 marca 2022 roku w sprawie przystąpienia do sporządzenia zmiany miejscowego planu zagospodarowania przestrzennego gminy Susiec, przyjętego uchwałą Rady Gminy Susiec nr VII/44/2003 z dnia 30 października 2003 r., opublikowaną w Dzienniku Urzędowym Województwa Lubelskiego nr 198, poz. 3774 z dnia 16 grudnia 2003 r. z późn. zm., oraz przystąpieniu do przeprowadzenia strategicznej oceny oddziaływania na środowisko ustaleń zmiany planu.

Granica obszaru objęta zmianami ww. uchwały obejmuje obręb geodezyjny Skwarki i została określona w załączniku graficznym.

Wszelkie informacje dostępne są w siedzibie Urzędu Gminy Susiec, ul. Tomaszowska 2, 22-672 Susiec, pokój nr 9.

Wnioski do projektowanych zmian planu oraz oceny oddziaływania na środowisko należy składać na piśmie, ustnie do protokołu, za pomocą środków komunikacji elektronicznej na adres: Urząd Gminy Susiec, ul. Tomaszowska 2, 22-672 Susiec, **gmina@susiec.pl** lub przez platformę e-PUAP w terminie do dnia **12 maja 2022 r**.

Wniosek powinien zawierać nazwisko, imię, nazwę i adres wnioskodawcy, przedmiot wniosku oraz oznaczenie nieruchomości, której dotyczy.

Organem właściwym do rozpatrzenia wniosków jest Wójt Gminy Susiec.

Wójt Gminy Susiec – Zbigniew Naklicki

W związku z obowiązkiem, o którym mowa w art. 13 ust. 1 i 2 Rozporządzenia nr 2016/679 informuję, że:

1. Pełen zakres informacji nt. przetwarzania danych osobowych znajduje się na stronie internetowej **http://www.susiec.pl** oraz w siedzibie Urzędu Gminy Susiec.

eprasa.pl e1b645535e

Konstal PRODUCENT
GARAŻE Blaszane
BRAMY Garażowe
KOJCE dla Psów
Najniższe CENY
Różne wymiary
Transport i montaż
GRATIS cały KRAJ
Automatyka do bram!
www.konstal-garaze.pl
781-088-977 604-397-105
81-440-51-08 82-592-28-44 84-539-81-91
GARAŻE WZMOCNIONE

EL-DENT Od 1984 roku
NZOZ EL-DENT Elżbieta Kornet
Zamość ul. Szwedzka 15
rejestracja tel. 84 639 48 08
rejestracja online www.el-dent.eu
pon.-pt. 8⁰⁰-20⁰⁰, sob. 8⁰⁰-14⁰⁰
- wybielanie, leczenie kanałowe
- RTG zębów, pantomogram, cefalometria
- mosty, korony porcelanowe
- implanty, usuwanie ósemek
- protezy NFZ, protezy szkieletowe
- stomatologia dziecięca do 18 r.ż. NFZ

PKN ORLEN
Dostawy Paliw już od 1000 l
Z POLSKICH RAFINERII
721 210 210
84 686 33 10
superpaliwa.pl

ZACISZE CENTRUM MEDYCZNE
Zamość, Al. Jana Pawła II 8
PRZYJMUJĄ SPECJALIŚCI
OKULISTA
lek. med. Emanuela Bętkowska
lek. med. Tomasz Bentkowski
NEUROCHIRURG
lek. med. Adam Harasimiuk
lek. med. Tomasz Szymański
NEUROLOG
dr n. med. Beata Szajnoga
CHIRURG ONKOLOG
lek. med. Andrzej Traczyk
PULMONOLOG
lek. med. E. Poniatowska-Kubina
lek. med. Ewa Lipska
ORTOPEDA
dr n. med. Paweł Sokołowicz
GASTROENTEROLOG
lek. med. Katarzyna Wójcik
FIZJOTERAPEUTA
mgr Krystian Kędra
PRACOWNIA USG
SALON OPTYCZNY
Rejestracja tel. 602 450 762
www.centrummedycznezacisze.pl

Motoryzacja

SAMOCHODY - SPRZEDAŻ

ZAMOŚĆ

- Sprzedam Skoda Fabia 2, 1.4 TDI, 2009 rok. Cena: 12 500 zł. Tel. 793 497 074.

CHEŁM

- Sprzedam. Ford focus 1.8, benzyna, 2002 r., przebieg 210 000 km. Tel. 664 549 590.
- VW jetta, 1,6 tdi, 233 000 km przebiegu, kolor czarny, 2010 r. Tel. 514 480 615.
- Sprzedam. Opel astra, 2002 r., przebieg 285 000 km, pompa wtryskowa po kapitalnym remoncie, stan bardzo dobry. Tel. 697 683 662.
- Sprzedam. Audi A4, benzyna, 2001 r. Tel. 609 397 430.
- Sprzedam. Peugeot 307, 2004 r., 1.6 benzyna, kolor srebrny, hak, c. 7000 zł. Tel. 500 706 110.
- Sprzedam. Opel astra 6, 2005 r., 1,7 cdti, kombi, kolor biały, stan bardzo dobry, c. 3500 zł. Tel. 500 100 603.
- Sprzedam. Seat leon 1.4 benzyna, 2001 r., przebieg 177 200 km, klimatyzacja, z Niemiec, c. 5990 zł. Tel. 603 121 215.
- Sprzedam. Seat ibiza, 1998 r., benzyna, pojemność silnika 1.0, c. 1500 zł. Tel. 535 151 115.

INNE MOTORYZACYJNE

ZAMOŚĆ

Garaże, blaszaki i bramy garażowe. Tel. 607 526 377.

CHEŁM

- Sprzedam. Bagażnik samochodowy, uniwersalny. Tel. 516 838 189.
- Sprzedam. Opony letnie 235x60x18 Barum, bieżnik 6 mm, 4 sztuki, c. 75 zł/szt. Tel. 501 505 044.
- Sprzedam. Opony letnie, używane, 185/65/15, c. 200 zł. Tel. 698 126 605.
- Sprzedam. Koło zapasowe, nieużywane, VW passat, c. 150 zł. Tel. 603 110 682.

Nieruchomości

DOMY

ZAMOŚĆ

- Sprzedam posiadłość 1,25 ha, na działce dom i obora, Kolonia Udrycze 17. Tel. 697 623 245.
- Sprzedam dom w Zamościu. Tel. 600 500 222.
- Sprzedam posiadłość 3,65 ha + dom i obora, Udrycze Wola. Tel. 606 383 793.

CHEŁM

- Sprzedam. Dom parterowy podpiwniczony - 120 mkw., na działce 550 mkw., 2 garaże. Tel. 691 308 955.
- Sprzedam. Połowa domu, do remontu, przy ul. Lubelskiej 164, Chełm, c. 69 000 zł. Tel. 537 311 122.
- Wynajmę. Oficyna: pokój z kuchnią, łazienka. Tel. 519 775 348.
- Sprzedam. Parterowy dom w Bytyniu, gm. Wola Uhruska o pow. 90 mkw., działka 2000 mkw., c. 295 000 zł. Tel. 518 524 828.
- Sprzedam. Dom parterowy w Osowie, gm. Hańsk, pow. 56,3 mkw., działka 2300 mkw., c. 350 000 zł. Tel. 518 524 828.
- Sprzedam. Mieszkanie w kamienicy na parterze, 78 mkw., 3 pokoje, działka, garaż i budynki gosp., c. 275 000 zł. Tel. 665 751 038.
- Sprzedam. Dom na obrzeżach Chełm, 53 mkw., działka o pow. 0,4285 ha, do remontu, c. 189 000, do negocjacji. Tel. 518 524 828.
- Sprzedam. Dom wolnostojący przy ul. Jagiellońskiej o pow. 78,4 mkw., działka 1106 mkw., c. 625 000 zł. Tel. 665 751 038.
- Sprzedam. Segment w domu wielorodzinnym przy ul. Kolejowej o pow. 49 mkw. z działką i pom. gosp., c. 155 000 zł. Tel. 518 524 828.
- Sprzedam. Dom w zabudowie szeregowej o pow. 200 mkw. na działce 348 mkw., wysoki standard wykończenia, c. 727 000 zł. Tel. 518 524 828.
- Sprzedam. Dom parterowy w Sawinie o pow. 120 mkw. na działce 20 a, do wykończenia, c. 355 000 zł. Tel. 518 524 828.
- Sprzedam. Dom w Bytyniu w gm. Wola Uhruska - 105 mkw., działka - 49 a, c. 225 000 zł. Tel. 513 205 949.
- Sprzedam. Dom w Czerniejowie - 88 mkw., 3 pokoje, działka - 10 a, c. 270 000 zł. Tel. 513 205 949.
- Sprzedam. Dom w stanie surowym otwartym - 132 mkw., działka - 13 a, c. 410 000 zł. Tel. 513 205 949.
- Sprzedam. Dom w stanie deweloperskim o pow. 135 mkw., działka o pow. 340 mkw., dobra lokalizacja, c. 620 000 zł. Tel. 518 524 828.
- Sprzedam. Nowy dom w Sawinie - 200 mkw., działka - 15 a, c. 650 000 zł. Tel. 729 871 068.

MIESZKANIA

ZAMOŚĆ

- Sprzedam mieszkanie bezczynszowe, 71 mkw., balkon, I piętro, Zamość, ul. Poprzeczna. Cena: 550 000 zł. Tel. 608 793 244.
- Kupię segment lub zamienię na mieszkanie M3, I piętro, za dopłatą. Tel. 727 736 614.
- Mieszkanie, 52 mkw., na parterze, garaż murowany, blisko sklep, kościół, Hrubieszów. Cena: 156 000 zł. Tel. 691 964 041.
- Sprzedam mieszkanie w Zamościu, il. Listopadowa, IV piętro, 3 pokoje. Cena: 440 tys. zł. Tel. 607 577 667.

CHEŁM

- Wynajmę. Mieszkanie: 2 pokoje, kuchnia, łazienka, umeblowane. Tel. 667 808 688.
- Wynajmę. 2 pokoje, kuchnia, łazienka, 45 mkw., I p., umeblowane, ok. Carrefoura, dla pani pracującej. Tel. 609 023 164.
- Sprzedam. Mieszkanie, 3 pokoje, 45 mkw., ul. Wołyńska, CHSM, pilnie. Tel. 518 144 775.
- Wynajmę. Mieszkanie, ul. Wołyńska, parter, 46 mkw., 2 pokoje. Tel. 518 144 775.
- Wynajmę. Mieszkanie w bloku na os. „Demos", przy ul. Kolejowej. Tel. 516 838 189.
- Kupię mieszkanie. Dowolna ulica, 4 pokoje, Chełm. Tel. 518 144 775.
- Sprzedam. M-3, 45 mkw., ul. Wołyńska, CHSM, parter, puste. Tel. 518 145 122.
- Sprzedam. Mieszkanie przy ul. Przemysłowej o pow. 70,46 mkw., 3 pokoje, 3 piętro, niski czynsz, c. 420 000 zł. Tel. 518 524 828.
- Sprzedam. Mieszkanie przy ul. Podgórze o pow. 70 mkw., 3 pokoje, 2 piętro, niski czynsz, c. 285 000 zł. Tel. 518 524 828.
- Sprzedam. Kawalerka w Krasnymstawie. Tel. 517 330 650.
- Kupię mieszkanie do remontu. Zadzwoń i zapytaj. Tel. 669 707 262.
- Sprzedam. Mieszkanie - 60 mkw., 3 pokoje, CHSM, ul. Wolności. Tel. 502 225 587.
- Sprzedam. Kawalerka do remontu, parter, I p., przy ul. Szwoleżerów, c. 120 000 zł. Tel. 518 144 775.
- Sprzedam. Mieszkanie - 52 mkw., 2 pokoje, osiedle XXX- lecia. Tel. 604 489 687.
- Wynajmę. M-3 - 40 mkw., 2 pokoje, przy ul. Powstańców Warszawy, umeblowane, c. 1 000 zł plus czynsz, media, kaucja 1 000 zł. Tel. 694 430 062.
- Sprzedam. Kawalerka, parter, 30 mkw., ul. Piotra Skargi. Tel. 518 144 911.
- Sprzedam. Mieszkanie - 61 mkw., 4 pokoje, po remoncie, Al. Piłsudskiego, tanio. Pilne. Tel. 603 302 764.
- Sprzedam. Mieszkanie przy ul. Pilarskiego o pow. 75 mkw., 4 pokoje, niski czynsz, c. 365 000 zł. Tel. 518 524 828.
- Poznam panią do lat 63. Tel. 789 836 755.
- Sprzedam mieszkanie na I piętrze, Chełm. Tel. 575 005 351.
- Kupię mieszkanie do 400 000 zł, dowolna ulica. Tel. 502 225 587.
- Sprzedam. Mieszkanie, ul. Wieniawskiego, 68 mkw., parter, 4 pokoje, ładne. Tel. 518 145 122.
- Sprzedam. Kawalerka, ul. Słowackiego, 1 piętro, 27 mkw., c. 169 500 zł. Tel. 515 959 229.
- Wynajmę kawalerkę po remoncie, umeblowaną i wyposażoną, od 1.05 2022, c. 850 zł + opłaty. Tel. 604 125 947.
- Sprzedam. M-3, os. Słoneczne, III p., 51 mkw., Chełm, c. 285 000 zł. Tel. 605 240 088.
- Sprzedam. M-3, 46,5 mkw., parter, centrum miasta, c. 300 000 zł. Garaż w szeregu, c. 50 000 zł. Tel. 781 384 337.
- Sprzedam. Mieszkanie, ul. I AWP, 2 piętro, 48 mkw., balkon. Tel. 780 519 471.
- Sprzedam. Mieszkanie, 44 mkw., 3 pokoje, ul. Wołyńska, c. 219 000. Tel. 780 519 755.
- Sprzedam. Mieszkanie, ul. Grota Roweckiego, 33 mkw., 2 pokoje, po remoncie. Tel. 780 519 757.
- Sprzedam. M-4, własnościowe, 44 mkw., 2 piętro, ul. Piłsudskiego. Tel. 667 808 688.
- Sprzedam. Mieszkanie - 72,44 mkw., 2 piętro, ul. Zachodnia, 4 pokoje, c. 390 000 zł. Tel. 731 551 234.
- Wynajmę. Mieszkanie, 2 pokoje, os. Bazylany. Tel. 604 783 633.
- Sprzedam. M-4, 56 mkw., 3 pokoje, kuchnia, centrum miasta, c. 360 000 zł. Tel. 604 565 265.
- Wynajmę M-3, 2 pokoje, kuchnia, parter, c. 1200 zł + czynsz - 500 zł, kaucja - 2000 zł. Tel. 781 384 337.
- Sprzedam. M-4, ul Grota Roweckiego, 4 piętro, 3 pokoje, kuchnia, c do uzg. Tel. 505 123 031.

LOKALE

ZAMOŚĆ

- Sprzedam lokal ul. Spadek w Zamościu, 42 mkw., plus 21 mkw. piwnica, po remoncie. Cena: 84 tys. zł. Tel. 607 577 667.

CHEŁM

- Wynajmę. Lokal - 40 mkw., wszystkie media, przy ul. Paderewskiego. Tel. 504 377 961.
- Sprzedam. Mieszkanie - 38 mkw., parter, ul. Szwoleżerów, do remontu, c. 120 000 zł. Tel. 887 883 555.
- Wynajmę. Lokal - 40 mkw., wszystkie media, przy ul. Paderewskiego. Tel. 504 377 961.
- Wynajmę. Lokal handlowy o powierzchni 34,80 mkw., ul. Lubelska 21/7, „ Pod Górką". Tel. 609 413 963.
- Sprzedam lokal handlowo-usługowy przy ul. Lubelskiej, 78 mkw. na parterze, c. 249 000 zł. Tel. 665 751 038.
- Wynajmę lokal usługowo-handlowy - 80 mkw., centrum Chełma, bardzo atrakcyjny, c. 1800 zł. Tel. 604 711 474.

DZIAŁKI

ZAMOŚĆ

Kupię pole, gm. Zamość. Tel. 602 463 784.

- Sprzedam działkę budowlaną 18 a, Michalów, ul. Nadrzeczna 40, dojazd od ul. Chmielnej. Tel. 697 623 245.
- Sprzedam łąkę dz. 566-0,33 ha, pole dz. 64-0,81 ha, las dz. 418-0,40 ha. Tel. 501 747 484. Tel. 501 747 488.

CHEŁM

- Sprzedam. Działka rolna - 0,5 ha, gm. Dorohusk, c. 30 000 zł. Tel. 519 723 908.
- Sprzedam. Działka rolna w Okszowie - 67 a. Tel. 507 663 213.
- Sprzedam. Działka - 30 a, rolno-budowlana, z budynkiem letniskowo-gospodarczym, Ruda-Kolonia. Tel. 602 578 888.
- Sprzedam. Działka rolna w Wojsławicach, 1,59 ha., c. 75 000 zł. Tel. 665 751 038.
- Sprzedam. Działka budowlana o pow. 3 719 mkw., Okszów, przy ul. Sosnowej, c. 250 000 zł. Tel. 518 524 828.
- Sprzedam. Działka inwestycyjna w dzielnicy przemysłowej, pow. 5240 mkw., Chełm, ul. Towarowa, c. 595 000 zł. Tel. 518 524 828.
- Sprzedam. Działka budowlana - 3820 mkw., Rudka, gm. Chełm, c. 170 000 zł. Tel. 518 524 828.
- Sprzedam. Działka budowlana o pow. 2800 mkw., Nowiny, cena do neg., c. 140 000 zł. Tel. 665 751 038.
- Sprzedam. Działka - 30 a, rolno-budowlana z budynkiem letniskowo-gospodarczym, Ruda-Kolonia, c. 45 000 zł. Tel. 602 578 888.
- Sprzedam. Działka rolna w Okszowie - 67 a. Tel. 507 663 213.
- Sprzedam. Działka ROD, Józefin, domek murowany, drzewa owocowe, c. 10 000 zł. Tel. 605 459 523.
- Sprzedam. Działka budowlana - 800 mkw., z projektem, rozpoczętą budową, media, c. do uzg. Tel. 510 142 364.
- Sprzedam. Ogród działkowy 3 a, ROD Malwa, ul. Bursztynowa, c. do uzg. Tel. 668 403 773.Nieruchomości Inne
- Sprzedam. Siedlisko - 0,32 ha, budynki, Wojsławice. Tel. 664 927 551.
- Sprzedam. Las mieszany - 5,24 ha, 60-letni, Ujazdów, gm. Hańsk, c. 220 000 zł. Tel. 509 165 151.
- Sprzedam. Garaż murowany, nowy, ul. Hrubieszowska 102, zespół garażowy, c. 39 500 zł. Tel. 508 209 568.
- Kupię garaż murowany w Chełmie. Tel. 605 657 046.
- Kredyty hipoteczne, szybko, pewnie. Tel. 518 144 911.
- Sprzedam. Gospodarstwo rolne - 9,30 ha, zabudowania, Cyców. Tel. 513 315 853.
- Sprzedam. Siedlisko w Uhrusku, dom 105 mkw., działka 3 ha, c. 305 000 zł. Tel. 513 205 949.

GÓRSKI NIERUCHOMOŚCI

GÓRSKI NIERUCHOMOŚCI, Zamość, Rynek Solny 1. Tel. 84 -639 -10 -59, www.kgorski.pl. SPRAWDZONE NIERUCHOMOŚCI z adresami. Tel. 511 685 188.

- Wielącza Poduchowna, 2 nowe domy o pow. użytkowej 132 i 111 mkw., w stanie surowym otwartym na działkach o pow. 900 mkw., c. 299 000 zł.

DOMena NIERUCHOMOŚCI

DOMena Nieruchomości Budownictwo ul. Grecka 6. Zamość, Hotel Renesans, www.domenazam.pl. Tel. 84-638-40-87. Tel. 603 470 683

- Działki w bardzo dobrej, atrakcyjnej lokalizacji na osiedlu Świętego Piątka.
- Wynajem: Do wynajęcia lokale o łącznej powierzchni: 350 mkw. Piwnica- 120 mkw., I p.- 180 mkw., II p.- 55 mkw., położone na Karolówce w Zamościu, c. brutto 30 zł/ mkw.
- Oferujemy adaptację projektów, uzyskanie pozwolenia na budowę oraz pełnienie funkcji kierownika budowy.
- Wykonujemy szybko i tanio audyty energetyczne wszelkich budynków w tym budynków jednorodzinnych w ramach projektu CZYSTE POWIETRZE.
- Ciekawe działki inwestycyjne z budynkiem po remoncie o pow. uż. 420 mkw., z wagą przemysłową, ul. Błonie-Zamość,
- Działki budowlane o pow. około 0,30 ha położone w miejscowości Tarnawatka, c. 120 tys. zł.
- Dom wolnostojący na działce 28 a wraz z budynkami gospodarczymi, położony w Kalinowicach, przy głównej trasie Zamość-Tomaszów Lubelski, c. 499 tys. zł.
- Ziemia rolna o pow. 1,16 ha położona w miejscowości Pawłówka, gm. Rachanie, c. 35 tys zł.
- Działka o pow. 859 mkw., w Zamościu, przy ul. Milera, c. 239 tys. zł.
- Działka o pow. 0,18 ha położona przy ul. Janowickiej w Zamościu, c. 75 tys. zł.
- Nieruchomość rekreacyjno- wypoczynkowa z działającą agroturystyką- dom z działką o pow. 0,38 ha z bezpośrednim dostępem do zbiornika wodnego, Krynice.
- Dom drewniany do remontu na działce 2,71 ha w centrum Roztocza, położony w miejscowości Hucisko oraz działki w Starej Hucie, c. 165 tys. zł.
- Działka o pow. 0,38 ha w miejscowości Stara Huta, c. 110 tys. zł oraz działka o pow. 1,56 ha w miejscowości Hucisko, c. 100 tys. zł.
- Mieszkanie w dobrym stanie o pow. 65,35 mkw. położone na I piętrze przy ul. Wyszyńskiego, c. 338 tys. zł.
- Mieszkanie na osiedlu Bodaczów ZOR o pow. 61,53 mkw., I piętro, c. 210 tys. zł.

eprasa.pl e1b645535e

PISKLĘTA
kurki kogutki brojlery
kaczki gęsi indyki
szczepione małe i odchowane
Zamość, ul. Lwowska 11
tel. 502 679 718
504 050 709
zmiana nr telefonów

SKUP FASOLI
L. HOJDA
NIEPRZEBRANA, PROSTO Z POLA
WOLICA k. Hrubieszowa
604 125 143

WOJEWÓDZKI OŚRODEK RUCHU DROGOWEGO w Zamościu
ul. Kilińskiego 84 E
tel. 84 641 22 44
www.word.zamosc.pl
Szkolenie zmniejszające punkty karne
330 zł
Szkolenie dla osób niebędących uczniami szkoły podstawowej, ubiegających się o wydanie karty rowerowej
Szkolenie bezpłatne

- Ładna, kształtna działka o pow. 0,1410 mkw., położona w Bodaczowie, c. 105 tys. zł.
- Działka budowlana o pow. 951 mkw. z budynkiem murowanym o pow. 35 mkw., róg ulic Śląskiej i Braterstwa Broni, c. 199 tys. zł.

Mark Property Sp. z o.o.

Mark Property Sp. z o.o. ul. Dębowa 1, 22-470 Zwierzyniec. Tel. 501 000 454

- Ładny dom w Zawalowie, 20 km od Zamościa, c. 360 tys. zł.
- Dom na 10 a działce, 100 mkw., przy ul. Weteranów w Zamościu, c. 399 tys. zł.

Euro-DOM NIERUCHOMOŚCI

Biuro Nieruchomości (obok D.T. Tomasz) zlokalizowane pomiędzy ul. Gminną i ul. Hrubieszowską. „EURO-DOM", ul. Hrubieszowska 2. Tel. 84-639-19-89, www.euro-dom-zamosc.gratka.pl Tel. 507 723 139.

- Działki Jarosławiec- 1199 mkw., c. 119 tys. zł.
- Sprzedam dom, Siedliska, 211,6 mkw na działce 9 a, c.360 tys. zł
- Działka w Suchowoli 1,90 ha, działka składająca się z budowlanej, pola, lasu, c. 130 tys. zł.
- Restauracja Zamość 246 mkw., 550 tys. zł.
- Działka Stary Zamość, 69 a, 135 tys. zł.

Usługi

ZAMOŚĆ

Naprawa komputerów i laptopów. Zamość, ul. Kilińskiego 48 (naprzeciwko III LO). Tel. 600 545 313, www.presskom.com

Cyklinowanie bezpyłowe, parkiety, panele. Tel. 602 324 113.

DACHY. TEL. 607 190 455.

DOCIEPLENIA BUDYNKÓW. TANIO, SOLIDNIE. TEL. 515 655 085.

- Układanie kostki brukowej, odwodnienia, wjazdy, chodniki, parkingi, schody, tarasy. Tel. 602 479 654.

Remonty łazienek, wykończenia wnętrz. Tel. 516 398 700.

- Wycinka drzew, rębakowanie gałęzi, koszenie trawników, przecinka żywopłotów, drzewek, iglaków, rekultywacja działek. Tel. 608 074 175.
- Krycie dachów, malowanie dachów papą termozgrzewalną, rynny. Tel. 608 866 213.

Usługi remontowo-wykończeniowe. Tel. 884 609 403.

UKŁADANIE KOSTKI BRUKOWEJ, WJAZDY, CHODNIKI, TARASY, SCHODY, ŚCIEŻKI ROWEROWE. USŁUGI MINI KOPARKO I ŁADOWARKĄ. TEL. 791 057 495.

- NAGROBKI GRANITOWE, ZAKŁAD KAMIENIARSKI GRANBET. H. SOBCZUK, www.granbet.pl. Tel. 502 480 543.

DOCIEPLENIA, TANIO, GWARANCJA, PROJEKT GRATIS. Tel. 790 373 628.

- WYNAJEM OSUSZACZY POWIETRZA. Tel. 530 026 922.

Prace wykończeniowe - płytki, panele, malowanie, składanie i montaż mebli. Tel. 797 598 044.

- OGRODZENIA, PRODUKCJA, MONTAŻ NA WYMIAR, SIATKI, PRZĘSŁA, BRAMY. TEL. 882 461 213.

SZAMBA, OCZYSZCZALNIE, PRZYŁĄCZA. USŁUGI KOPARKĄ, PRZEWIERTY. TEL. 793 911 200.

- Ogrodzenia, przęsła, usługi ślusarskie, balustrady, stelaże, bramy, regeneracja ogrodzeń. Tel. 515 144 650.

CHEŁM

- Malarz pokojowy na już. Tel. 665 670 947.
- TYNKI - maszynowe, gipsowe, cementowo–wapienne. Tel. 506 396 999.
- Elewacje, tynki wewnętrzne, wykończenie wnętrz, docieplenie budynków, gładzie. Tel. 730 658 803.
- Piaskowanie, dojazd do klienta. Tel. 501 606 240.
- Chemia, matematyka, fizyka - korepetycje. Tel. 661 119 284.
- Cyklinowanie, układanie, naprawa, niska emisja pyłu, cykliniarka firmy Menzer. Tel. 668 127 879.
- Transport rzeczy, sprzątanie piwnic, działek, mieszkań. Tel. 788 213 681.
- Tynki cementowo-wapienne, glazura, remonty. Tel. 695 554 506.
- Przeprowadzki, wywóz gruzu, mebli, itp. Tel. 507 982 778.
- MALOWANIE DACHÓW. Tel. 604 217 219.
- Studnie głębinowe, pompy ciepła, ODWIERTY. Tel. 663 735 135. Tel. 663 735 235.
- Minikoparka - wykopy: przyłącza, fundamenty, pod kostkę brukową. Wywóz ziemi i gruzu. Tel. 502 322 248.
- Kompleksowe usługi brukarskie, wynajem minikoparki. Tel. 518 139 774.
- Pranie dywanów, wykładzin, tapicerki samochodowej oraz meblowej. Tel. 507 776 737.
- Malowanie dachów. Tel. 516 964 592.
- Prace remontowe, blacharsko-dekarskie. Tel. 515 404 633.

Rolnictwo

MASZYNY

ZAMOŚĆ

ZAKUPIĘ CIĄGNIKI MAŁE I 4 X 4, REJESTROWANE BĄDŹ NIE+ SPRZĘT ROLNICZY. TEL. 669 681 711.

- Opryskiwacz do złożenia z nowych części. Tel. 692 308 976.
- Kupię kombajn do buraków kleine, neptun, stoll, schnitzer. Tel. 737 918 735.
- Brony 5, polowe, lekkie, składane, cena: 800 zł do negocjacji. Tel. 797 919 502.
- Sprzedam przyczepę 10, ładowność 15 ton, pług pięcioskibowy, żmijkę 150, długość 6 m, spawarkę siłową, 250 A. Tel. 603 060 329.
- Sprzedam sadzarkę do rozsady, dwurzędową. Cena: 2000 zł. Tel. 888 505 802.
- Zetor 7211 z turem, łyżka, stan techniczny dobry. Cena: 4700 zł. Tel. 665 225 697.
- Glebogryzarka Grudziądz, kosiarka Słupsk, Skoda Octavia II, 2006 rok, 110 km. Narybek karpia. Cena: 12 tys. zł. Tel. 511 567 355.

CHEŁM

- Kupię ciągniki, przyczepy. Tel. 669 681 711.
- Sprzedam. Waga 200 kg, metalowa, zgrabiarka 7-gwiazdkowa, c. do uzg. Tel. 660 067 305.
- Sprzedam. Ursus 385 A z turem i przednim napędem, zarejestrowany, c. 35 000 zł. Tel. 883 511 598.
- Sprzedam. Przyczepa 3,5 t., przyczepa 1 oś z rozrzutnika, wóz metalowy platforma. Tel. 691 742 826.
- Sprzedam. Kombajn buraczany Kleine 5002, c. 4 500 zł, Stoll V202 c. 9 500 zł. Tel. 609 093 356.
- Sprzedam. Rozrzutnik 2-osiowy, wóz platforma, siewnik - 270 m. Tel. 574 650 975.
- Sprzedam. Ursus C-360. Tel. 728 794 720.
- Sprzedam. Siewnik zbożowy Nordsten, agregat uprawowy plus wałki, c. do uzg. Tel. 506 291 700.
- Sprzedam. Młynek rafowy z silnikiem, c. 700 zł. Tel. 781 789 685.
- Sprzedam. Ciągnik C-328, na części lub w całości, pług 3-skibowy „Grudziądz", brony, orkan. Tel. 798 019 910.

ZWIERZĘTA

ZAMOŚĆ

Kurczęta odhodowane, kurki, kogutki, brojlery, kaczki, gęsi, indyki, perliczki (zapisy i sprzedaż). Sitaniec. Możliwość dowozu. Tel. 504 411 349.

- Sprzedam: klacz zimnokrwista ze źrebakiem i źrebna szpaczka. Cena do uzgodnienia. Tel. 665 225 697.

CHEŁM

- Sprzedam. Gołębie, boki i szaryki, siwe i czerwone, górniaki, murzyny. Tel. 511 726 923.
- Sprzedam. Gołębie orliki, polskie, różne kolory. Tel. 503 054 727.
- Sprzedam. Dorosłe kaczki i kaczory. Tel. 577 970 424.
- Sprzedam. Klacz sokólska z licencją, kasztanka, c. 17 000 zł. Tel. 883 511 598.
- Sprzedam. Kaczki i kaczory dorosłe. Tel. 577 970 424.
- Sprzedam. Gołębie zamojskie, murzyny. Tel. 727 626 540.
- Sprzedam. Matki pszczół, zapłodnione, c. do uzg. Tel. 695 632 529.
- Sprzedam kozy, tanio, c. do uzg. Tel. 518 091 036.
- Sprzedam. Para dorosłych kaczek, niosące się, c. 100 zł. Tel. 577 970 424.

INNE

ZAMOŚĆ

- Sprzedam cielaki do dalszego chowu. Tel. 572 429 501.
- Wóz konny, drewniany. Tel. 692 308 976.
- Kosz do bryczki z siedzeniami. Tel. 692 308 976.

OKAZJA! Pilnie sprzedam 1 ha lasu, ziemniaki jadalne, żółte, bardzo dobre. Tel. 787 771 178.

- Sprzedam siano w belach. Tel. 503 622 169.
- Sprzedam stodołę z brusów, Suchowola 281. Tel. 695 452 959.
- Sprzedam soję na nasienie, niepryskana. Tel. 669 192 661.
- Ule na pszczoły Dadant. Tel. 692 486 299.
- Owies, pszenżyto, siano, słoma kostki, gryka, koło Zwierzyńca. Tel. 519 651 623.
- Sprzedam siano kostka, gmina Miączyn. Tel. 786 854 508.
- Fasola Jaś na siew, zaprawiona, tanio. Tel. 791 519 779.

CHEŁM

- Groch siewny, czyszczony, w workach po 25 kg, big bag, Horodyszcze, c. 1,60 zł/kg. Tel. 510 105 010.
- Sprzeda. Kukurydza nasienna, ręcznie łuskana. Tel. 504 559 168.
- Sprzedam. Ziemniaki z gospodarstwa ekologicznego, różne, podpałka sosnowa w workach. Tel. 662 208 232.
- Sprzedam. Gołębie szaryki, czerwone, siwe, czarne, ryżaki, boki. Tel. 504 559 168.
- Sprzedam. Miód wielokwiatowy spadziowy, z własnej pasieki, c. 35 zł. Tel. 603 583 234.
- Sprzedam. Pszenica ozima, jęczmień, Okszów. Tel. 699 826 473.
- Sprzedam. Rodziny pszczele na ramkach poszerzanych, c. do uzg. Tel. 570 822 322.
- Sprzedam. Sadzonki brzozy, sosny, żarnowca, bulwy topinamburu, c. od 1 zł/szt. Tel. 512 396 552.
- Sprzedam siano. Tel. 513 332 482.
- Sprzedam. Ziemniaki vineta, sadzeniaki - 600 kg, bellarosa - 300 kg, talerzówka ciągana 3,3 m. Tel. 798 019 910.
- Sprzedam. Nasiona lubczyku, c. 200 zł/1 kg, Krasnystaw. Tel. 505 303 622.

Praca

DAM PRACĘ

ZAMOŚĆ

- Zatrudnię mężczyznę do gospodarstwa z zakwaterowaniem. Tel. 510 352 315.

DAM pracę w UE. Wysokie zarobki. Murarzy, wykończeniowców, G/K, glazurników, stolarzy, cieśli i innych. Tel. 503 603 320.

CHEŁM

- Zatrudnię osobę do pracy w kuchni w Chełmie - pizzeria. Tel. 793 332 256.

FERMY DROBIU SOŁODUCHA
PROWADZĄ SPRZEDAŻ
KUREK NIOSEK KOGUTKÓW
KURCZĄT BROJLERÓW
PUNKT SPRZEDAŻY DROBIU Łabuńki Pierwsze 182
Prowadzimy sprzedaż:
pisklęta 1-dniowe
kurka nioska 7-tygodniowa
kurka nioska 30-tygodniowa
tel. 502 679 718, 504 050 709
503 732 198, 510 232 163
Dowieziemy nasz drób do Państwa domów

ZAMOŚĆ TOMASZÓW LUB. HRUBIESZÓW BIŁGORAJ
Kronika TYGODNIA
22-400 Zamość, ul. Żeromskiego 3
tel. 84 627 00 11, 638 99 93
fax 84 638 99 93
redakcja@kronikatygodnia.pl

WYDAWCA
Grupa Wydawnicza Słowo sp. z o.o.
ul. Domaniewska 17/19 lok. 133
02-672 Warszawa

KOLPORTAŻ
Press-Trans
tel. 604 494 479

P.O. REDAKTORA NACZELNEGO
Piotr Pyrkosz

REDAGUJE ZESPÓŁ W SKŁADZIE
Maria Dec-Kiełb – z-ca red. naczelnego
Wioletta Dudek-Ruszel – redaktor online
Leszek Wójtowicz

WSPÓŁPRACOWNICY
Adam Gąsianowski, Magdalena Kołcon
Mariusz Parol, Marek Sztochel
Tomasz Tomczewski, Ewa Zajmała

DZIAŁ REKLAM I OGŁOSZEŃ
Joanna Olęcka – dyrektor
tel. 665 752 203
j.olecka@kronikatygodnia.pl
Aneta Szpinda – Specjalista ds. reklamy
tel. 665 751 702
a.szpinda@kronikatygodnia.pl
Dorota Wiatr – Specjalista ds. reklamy
tel. 669 494 080
d.wiatr@kronikatygodnia.pl

OGŁOSZENIA DROBNE
Jowita Chmiel

Zapraszamy w godz. 8.00-16.00
Zamość, ul. Żeromskiego 3
reklama@kronikatygodnia.pl
tel./fax 84 638 43 93

Kupony na bezpłatne ogłoszenia można wrzucać do specjalnych skrzynek (adresy na str. 27). Skrzynki opróżniane są we czwartki.

SKŁAD I ŁAMANIE
Piotr Aurzecki
Dorota Świstowska

DRUK
Seregni Printing Group Sp. z o.o.
ul. Matuszewska 14 hala B3
03-876 Warszawa

Materiałów niezamówionych redakcja nie zwraca. Zastrzega się prawo skrótów i zmian tytułów. Redakcja nie odpowiada za treść zamieszczanych reklam i ogłoszeń.

eprasa.pl e1b645535e

KRAZ: 7098
Work Centre BIUROPRACY
PRACA W HOLANDII
■ PRODUKCJA ■ LOGISTYKA
■ OGRODNICTWO ■ ROLNICTWO
☎ 533 966 678 ☎ 533 111 037
WORK CENTRE sp. z o.o.
ul. Kościuszki 24/4, 22-600 Tomaszów Lubelski
www.workcentre.com.pl

GARAŻE BLASZANE BRAMY GARAŻOWE
MOCNA KONSTRUKCJA! – OCYNK
TYLKO U NAS WZMOCNIONY TRAPEZ BLACHY!
RATY
Montaż GRATIS! – Transport cały kraj
Krótkie Terminy
81 565 00 14
509 038 425
www.robstal.pl
• HALE • MAGAZYNY • KOJCE DLA PSÓW

BeanPol
www.beanpol.pl
● SKUP FASOLI ● MASZYNY DO ZBIORU FASOLI
● SORTOWNIKI OPTYCZNE
● USŁUGI CZYSZCZENIA I SORTOWANIA
Oddział centralny: **Hostynne-Kolonia 23**, Werbkowice
tel. **667-297-902, 725-897-426**
Punkty skupu:
Ulhówek – tel. 694-894-234 **Posadów** – tel. 696-226-660

- Poszukuję pracowników do Szwecji, praca na dachach: dekarz, blacharz, mogą być spoza Unii. Tel. 507 388 218.
- Zatrudnię osobę z Chełma lub okolicy do pracy jako dostawca pizzy (z własnym samochodem lub bez). Tel. 793 332 256.
- Zatrudnię pomoc kuchenną na weekendy, praca dodatkowa. Tel. 530 018 056. DAM pracę w UE.

SZUKAM PRACY

ZAMOŚĆ

- Posprzątam mieszkanie, dom, umyję okna, zaopiekuję się osobą starszą, Zamość. Tel. 734 475 004.

CHEŁM

- Zaopiekuję się starszą panią, posprzątam, od zaraz, c. 20 zł/h. Tel. 519 467 651.
- Cięcie drewna, krzaków, sprzątanie posesji, piwnic, koszenie, malowanie. Tel. 608 109 567.
- Wycinka krzewów, obcinanie gałęzi, koszenie, malowanie, inne, narzędzia własne. Tel. 608 800 380.
- Szukam pracy. Pielęgnacja i wycinka drzew trudnych, niebezpiecznych. Tel. 508 912 215.
- 48-latek z prawem jazdy kat. B szuka pracy dodatkowej, popołudniami i w weekendy. Tel. 660 898 033.
- Wrzucanie węgla, cięcie drewna, koszenie, wycinka, narzędzia własne. Tel. 608 800 380.
- Pani z doświadczeniem zaopiekuje się osobą straszą. Tel. 508 862 253.
- Spawacz gazowo-elektryczny, pospawam wszystko, c. do uzg. Tel. 514 011 190.
- Zaopiekuję się dzieckiem. Tel. 508 862 253.
- Wrzucanie węgla, cięcie drewna, koszenie, wycinka, narzędzia własne. Tel. 608 800 380.
- Cięcie drewna, sprzątanie posesji i domów. Tel. 608 109 567.
- Szukam pracy różnej, może być opieka nad osobą starszą lub dzieckiem. Tel. 608 015 380.

Dom i ogród

MEBLE

ZAMOŚĆ

- Stół rozkładany, stolik pod TV, ława, połysk, biurko, łóżko z materacem, fotele tapicerowane, 2 sztuki. Tel. 84 661 05 37.

CHEŁM

- Sprzedam. Regały sklepowe, metalowe, do garażu, 120x200 cm, szer. 50 cm, c. 90 zł. Tel. 510 060 555.
- Sprzedam. Fotel dwuosobowy, waga łazienkowa, bardzo tanio. Tel. 505 509 790.
- Sprzedam. Meble biurowe i sklepowe: szafy, biurka, regały, monitory. Tel. 508 209 568.

OGRÓD

ZAMOŚĆ

- Tuje żywopłotowe , świerki srebrne w doniczkach, Sitaniec 227. Tel. 514 060 616.

CHEŁM

- Sprzedam. Kwiaty wieloletnie, krzewy: bez, hortensja, pigwa, maliny - 30 szt., agawa. Tel. 798 020 263.

Budowlane

ZAMOŚĆ

- Beton, pompa, wyburzenia, usługi sprzętem budowlanym, piasek. Tel. 603 989 798.
- Sprzedam drzwi zewnętrzne firmy Agmar, stoły + ławki. Tel. 506 091 495.

CHEŁM

- Wywiozę gruz, meble, złom. Tel. 515 959 229.
- Sprzedam. Siatka ogrodzeniowa, ocynkowana - wys. 150 cm oraz słupki ogrodzeniowe - wys. 200 cm, cena do uzgodnienia. Tel. 510 623 626.
- Sprzedam. Betoniarka 250 l, maszyna do produkcji bloczków betonowych., c. 6 000 zł. Tel. 510 287 137.
- Sprzedam. Nowe bramy ogrodzeniowe, słupki, siatka, c. 2250 zł. Tel. 506 798 115.

Matrymonialne

ZAMOŚĆ

- Samotny facet pozna Panią, Tomaszów i okolice, tylko sms. Tel. 661 846 844.
- Poznam wdowę, rozwódkę lub pannę. Tel. 519 740 588.

Kawaler bez zobowiązań i nałogów, lat 34, poznam zwyczajną, miłą dziewczynę w zbliżonym wieku do poważnej znajomości. Tel. 512 10 263.

CHEŁM

- Poznam panią - 65 lat, do stałego związku. Tel. 789 836 755.

Turystyka

ZAMOŚĆ

- Bilety autokarowe- lotnicze ubezpieczenia- wszystkie, Hrubieszów. Tel. 510 028 908. Tel. 605 101 402.

Sprzedam inne

ZAMOŚĆ

- Drewno rozpałkowe, huśtawki ogrodowe. Tel. 608 074 175. Tel. 608 074 175.
- Altankę, obudowę studni, WC drewniane, huśtawkę. Tel. 796 237 835.
- Wóz platforma na 16, pług, brony Gryf, siewnik, gołębie zamojskie. Tel. 535 463 848.
- Nożyce dźwigniowe do blachy, grubość 3 mm. Zamość. Cena: 150 zł. Tel. 605 734 249.
- Lornetka myśliwska, profesjonalna, 7 x 50, Zeiss. Tel. 604 281 010.
- Aparat słuchowy kompletny, aparat słuchowy Cross, rower, kuchenka mikrofalowa. Tel. 665 760 561.
- Sprzedam stół kuchenny + 4 pufy, stan bardzo dobry, żyrandol gratis. Tel. 530 054 065.
- Dwa fotele tapicerowane w obudowie aluminiowej, trzy kołdry puch-pierze, dwa śpiwory, narzuty wełniane i pluszowe, kożuch damski, kurtka męska, kożuch męski na 175 cm wzrostu, garnitur męski. Tel. 84 661 05 37.
- Sprzedam kosiarkę rotacyjną Słupsk, żmijka do zboża z silnikiem. Cena: 3300 zł. Tel. 603 353 466.
- Kanister 20 L, metalowy. Tel. 532 277 648.
- Sprzedam małe pieski, kultywator 2,8 m, talerzówka 2,4 m. Tel. 727 790 057.

CHEŁM

- Sprzedam. Drewno, do pieca, kominka, extra. Tel. 662 208 232.
- Drewno opałowe, c.o., rozpałka, transport gratis. Tel. 602 237 285.
- Bojler 140 l, wężownica, grzejnik 60x80 cm, c. 350 zł. Tel. 723 766 430.
- Lornetka pryzmatyczna, artyleryjska, 7x45, z podziałką, noktowizorem, wojskowa. Tel. 530 096 356.
- Drewno sosnowe suche, drobne, krótko cięte, w dużych workach - 50 kg, na rozpałkę. Tel. 512 358 959.
- Sprzedam. Drewno opałowe, kominkowe, rozpałkowe, transport. Tel. 504 860 159.
- Sprzedam. Lustro owalne, rama rzeźbiona 8 cm, tafla lustra, 32x25 cm, c. 50 zł. Tel. 694 613 886.
- Sprzedam. Grzejniki żeliwne, używane. Tel. 517 407 140.
- Sprzedam. Grzejnik akumulacyjny Farel Polam, nieużywany. Tel. 504 377 961.
- Drewno sosnowe suche, drobne, krótko cięte, w dużych workach - 50 kg, na rozpałkę. Tel. 512 358 959.
- Sprzedam. Maszyna do szycia „Łucznik", stan bardzo dobry, c. 350 zł. Tel. 667 665 385.
- Sprzedam. Akordeon włoski Borsini, 80 basów, klawiatura 96. wyremontowany, strojony, stan idealny. Tel. 515 281 045.
- Sprzedam. Drewno opałowe, kominkowe, rozpałkowe, transport. Tel. 504 860 159.
- Sprzedam. Ramki WP i DAD, podkarmiaczki do ciasta, kraty, zatwory i inne. Tel. 694 729 722.
- Kanistry plastikowe: 20 l, 10 l, na paliwo, wodę lub inne płyny. Tel. 507 072 852.
- Skóry baranie i licowe, jasne, ciemne, zamszowe, kupony materiałów wełnianych. Tel. 504 377 961.
- Grzejnik akumulacyjny Farel Polam, nieużywany. Tel. 504 377 961.
- Sprzedam. Kosa spalinowa, nowa, NAC- 2,2 kW, c. 550 zł. Tel. 577 970 424.
- Ziemniaki jadalne, nasiona kwalifikowane z gospodarstwa ekologicznego. Tel. 662 208 232.
- Rowery damski, górale, składaki dla dzieci. Tel. 515 710 661.
- Ubikacja na budowę z płyty paździerzowej, wał ręczny do ugniatania ziemi, solidnie zrobiony. Tel. 517 164 975.
- Sprzedam. Grobowiec murowany, pojedynczy, sektor G 26, ul. Mościckiego. Tel. 513 324 935.
- Garaże blaszaki i bramy garażowe. 607 526 377 Tel. 607 526 377.
- Sprzedam. Działka 29 a, dom 80 mkw., wszystkie media, kolonia Żółtańce. Tel. 727 675 778.
- Sprzedam. Rower „damka", koła 26, stan bardzo dobry, c. do uzg. Tel. 727 390 795.
- Sprzedam. Przecinarka do metalu stołowa, z imadłem obrotowym, bez silnika. Tel. 609 153 721.
- Sprzedam. Drewno opałowe: sosna, akacja, wagę gospodarczą, heblarkę, pilarkę. Tel. 694 729 722.
- Sprzedam, Zamrażarka „Mors", rusztowanie, siewniczek ogrodniczy ręczny, sieczkarnia ręczna, płużek konny, drzwi balkonowe. Tel. 825 671 549.
- Sprzedam. Kożuszek damski, długość 3/4, kolor brąz, obszyty lisem, rozmiar 2XL, c. do uzg. Tel. 785 991 514.
- Sprzedam. Lada sklepowa, 2 m długości, 0,80 m szerokości, deseń drewna, c. 200 zł. Tel. 785 991 514.
- Sprzedam. Marynarki skórzane, rozmiar XL, męskie, c. do uzg. Tel. 785 991 514.
- Sprzedam. 2 wieszaki bazarowe na ubrania, długość 1,5 m i 2 m, metalowe, c. do uzg. Tel. 785 991 514.
- Sprzedam. Antena satelitarna 80, konwerter, c. do uzg. Tel. 691 517 696.
- Sprzedam. Drewno opałowe c.o., kominkowe, transport. Tel. 504 860 150.
- Sprzedam. Szafka, 2 półki, c. 150 zł. Tel. 825 659 538.
- Sprzedam. Klatka, c. 50 zł. Tel. 825 659 538.
- Sprzedam. Klatki z oprzyrządowaniem, c. 150 zł. Tel. 825 659 538.
- Sprzedam. Szafki kuchenne, c 150 zł/szt. Tel. 825 659 538.
- Sprzedam. Listwy przypodłogowe, różne kolory, c. 4 zł/szt. Tel. 694 615 885.
- Sprzedam. Pieluchy, pieluchomajtki, 100 sztuk, c. 1,50/szt. Tel. 796 691 643.
- Sprzedam. Sofa dębowa. Tel. 509 619 839.
- Sprzedam. Stół okrągły, stół owalny, tapczan jednoosobowy. Tel. 727 390 795.
- Sprzedam. Ziemniaki sadzeniaki lord, c. 1 zł/kg. Tel. 785 950 691.
- Kosa spalinowa NAC, 2,2 kW, nowa, c. 550 zł. Tel. 577 970 424.

UWAGA czytelnicy

Kupony na bezpłatne ogłoszenia drobne można wrzucać do skrzynek:

w Biłgoraju ● Salonik prasowy „Damian", ul. gen. Komorowskiego 2
w Hrubieszowie ● Plac Wolności 32 (sklep Słodkie dzieciaki)
● ul. Piłsudskiego 29 (w pobliżu „Stokrotki" przy warzywniaku)
w Tomaszowie Lub. ● Galeria Rynek, ul. Traugutta 1
w Tyszowcach ● Santander Bank Polska Placówka Partnerska, ul. Kilińskiego 2
w Ulhówku ● Budynek Urzędu Gminy, ul. Kościelna 1/1
w Zamościu ● PSS „Społem" ul. Monte Cassino 6 ● PSS „Społem" ul. Traugutta-Karolówka
● PSS „Społem" ul. Wojska Polskiego ● DT Tomasz (przy wejściu od ul. Reja)
● ul. Kilińskiego 1B (na tablicy ogłoszeń budynku zarządu osiedla Kilińskiego)

Daj ogłoszenie w gazecie i zobacz je w internecie

KUPON na bezpłatne ogłoszenie drobne

ZAMOŚĆ TOMASZÓW LUB. HRUBIESZÓW BIŁGORAJ kronika TYGODNIA

kategoria

MOTORYZACJA	NIERUCHOMOŚCI	ROLNICTWO	PRACA	DOM I OGRÓD
☐ Samochody kupno	☐ Domy	☐ Maszyny	☐ Dam pracę	☐ AGD/RTV
☐ Samochody sprzedaż	☐ Mieszkania	☐ Zwierzęta	☐ Szukam pracy	☐ Meble
☐ Motocykle i quady	☐ Lokale	☐ Inne		☐ Ogród
☐ Inne Motoryzacyjne	☐ Działki			☐ Pozostałe

☐ USŁUGI ☐ ZDROWIE I URODA ☐ BUDOWLANE ☐ MATRYMONIALNE
☐ TURYSTYKA ☐ RÓŻNE ☐ SPRZEDAM INNE ☐ KUPIĘ INNE

treść (maksymalnie do 50 znaków)

cena: **telefon:**

Dane ogłoszeniodawcy (do wiadomości redakcji)

imię i nazwisko: .....

adres i tel.: .....

❍ **Ogłoszenia o liczbie przekraczającej 50 znaków i nieczytelne nie będą drukowane**
❍ **Twoje ogłoszenie trafi także na portal www.kronikatygodnia.pl/ogloszenia**
❍ **Skrzynki opróżniane są we czwartki**

1 KUPON = 1 EMISJA

eprasa.pl e1b645535e

Być badmintonowym Cristiano Ronaldo

BADMINTON

Bilans występów Kamila Zawady w Karpackiej I Lidze Badmintona jest imponujący. Pochodzący z Łopiennika Podleśnego (pow. krasnostawski) 21-letni zawodnik Kiko Zamość rozegrał w lidze 33 mecze. Wystąpił w 21 singlach i 12 potyczkach deblowych. Wygrał wszystkie. Podopieczny trenera Sławomira Moździocha mówi o sobie, że chciałby zostać badmintonowym Cristiano Ronaldo – nie schodzić w pewnym wieku poniżej pewnego poziomu.

O badmintonie z **Kamilem Zawadą** rozmawialiśmy w pierwszy dzień Świąt Wielkanocnych. – Dobrze trafiliście. Ja akurat wolałbym ten dzień spędzić w hali sportowej, a nie w bezruchu przy świątecznym stole, choć święta też są ważne – mówi zawodnik Kiko Zamość.

Wzorcem dla Zawady jest jednak nie badmintonista, lecz piłkarz. – Chciałbym zostać badmintonowym Cristiano Ronaldo – mimo wieku nie schodzić poniżej pewnego poziomu – podkreśla Zawada.

To właśnie portugalska gwiazda piłki nożnej ma niemały wpływ na rozwój sportowy badmintonisty rodem z Łopiennika Podleśnego. – Cristano Ronaldo jest ideałem sportowca. Ma niesamowicie mocną psychikę. Za każdym razem, gdy ludzie zaczynają w niego wątpić, on udowadnia, że jest w sporcie kimś z innej planety – mówi Zawada.

Młodemu badmintoniście Kiko imponują zwłaszcza ogromne ambicje, pracowitość i sportowy tryb życia Cristiano Ronaldo. – Dzięki niemu zrozumiałem, jak ważne w życiu sportowca jest odżywanie. Teraz bacznie zwracam uwagę na to, co jem i co pije. Stałem się abstynentem. Kompletnie zrezygnowałem ze spożywania alkoholu. Uważam, że ten produkt powinien być zakazany w naszym kraju. Dla sportu zrezygnowałem też z życia towarzyskiego. Nieraz śmieję się, gdy w trakcie powrotu z zawodów lub treningu o godz. 1 w nocy widzę znajomych, wracających z imprezy. Taki rozrywkowy tryb życia przestał mi się podobać, a sposób myślenia, jaki przyjąłem, jest dla mnie satysfakcjonujący – mówi Zawada.

Kamil Zawada wraca uwagę na działalność charytatywna Portugalczyka. – Doceniam to, jak pomaga innym ludziom. Buduje kliniki, szpitale, ośrodki zdrowia. Przeznacza pieniądze na pomoc potrzebującym. Zaimponowało mi to, że nie ma na swoim ciele tatuaży tylko dlatego, by oddawać potrzebującym krew. Uważam go za fenomenalnego fachowca pod każdym względem – zachwyca się Zawada.

Cristiano Ronaldo do sportu podchodzi niezwykle emocjonalnie. Nie wstydzi się łez po przegranym meczu. Zawada też. – Dobrze pamiętam swój pierwszy kontakt ze sportem. To były zajęcia z koszykówki. Rozpłakałem się, bo nie trafiłem piłką do kosza. Wtedy jeszcze nie wiedziałem, że nie będę uprawiał tej dyscypliny sportu. Wtedy chciałem być koszykarzem – wspomina Zawada.

Od najmłodszych lat uprawia badmintona. Swego czasu trenował także taekwondo. – Pierwsze kroki w badmintonie stawiałem w UKS Amicus Łopiennik Górny. Miłość do tego sportu zaszczepił we mnie mój tato, **Dariusz Zawada**, który był moim pierwszym trenerem. Jako sportowca w ogromnym stopniu niewątpliwie ukształtowało mnie taekwondo. Dzięki uprawianiu tej sztuki walki uniknąłem kontuzji – podkreśla badmintonista Kiko.

Zawada mówi o sobie, że jest impulsywny, ale też emocjonalny i ambitny. W każdej dziedzinie, którą się zajmuje, stara się być perfekcjonistą. Nawet jak zaczyna z niskiego pułapu, to dąży do doskonałości. Chce być najlepszy, jak Cristiano Ronaldo. – Gdy byłem dużo młodszy, nie wyróżniałem się w badmintonie wśród rówieśników na arenie krajowej, czy choćby wojewódzkiej. Byłem przeciętnym sportowcem. Tato powtarzał, żebym nadal ambitnie grał z lepszymi od siebie zawodnikami, starając się walczyć o każdego seta, o każdy punkt, a to kiedyś zaprocentuje. Miał rację. Dużo pomogła mi też nauczycielka wychowania fizycznego, pani **Agnieszka Szadura**, koleżanka mojego taty. Dzięki niej zdobyłem mnóstwo wiedzy z innych dyscyplin sportu – mówi Zawada.

Kamil uczył się w II klasie gimnazjum, gdy po raz pierwszy trafił na listę klasyfikacyjną Polskiego Związku Badmintona i otrzymał powołanie do kadry woj. lubelskiego. Wtedy właśnie dostrzegł go **Sławomir Moździoch**, trener badmintonistów Kiko Zamość. – Pamiętam, jak tato kilka razy w tygodniu woził mnie na treningi z Łopiennika do Zamościa. Wtedy zaczęła się moja „poważna" kariera w badmintonie. Po ukończeniu gimnazjum podjąłem naukę w Zespole Szkół Ponadpodstawowych nr 2 im. Tadeusza Kościuszki w Zamościu. Zamieszkałem w Bursie Międzyszkolnej nr 2 u pana **Waldemara Leszczyńskiego**. Uczyłem się w klasie o profilu gastronomicznym – wspomina.

Początki w Zamościu nie były łatwe. – Byłem bardzo zagubiony. Spóźniłem się na pierwszy trening, bo autobusem MZK pojechał do Sitańca, a nasza baza treningowa była w szkole nr 4. Nie czułem się wtedy dobrze w nowym miejscu. Wydawało mi się, że zawodniczki i zawodnicy Kiko dokładnie obserwowali moje wszystkie ruchy. Miałem poczucie, że nie jestem szanowany, bo pochodzę z małej miejscowości. Odnosiłem, wrażenie, że jestem obiektem drwin i szyderstw. Ale ja miałem jeden cel – być najlepszy w tej grupie, dlatego lekceważące podejście innych tylko mnie mobilizowało. A miałem w grupie naprawdę niezłych badmintonistów – nawet medalistów mistrzostw Polski – mówi Zawada.

Wkrótce Zawada przeszedł z UKS Amicus Łopiennik Górny do zamojskiego Kiko. Startował w zawodach ogólnopolskich, a nawet międzynarodowych. – Największym dla mnie doświadczeniem był udział w turniejach w Danii i na Łotwie. Duński badminton jest najlepszy w Europie i jeden z najlepszych na świecie. Na Łotwie, wspólnie z klubowym kolegą **Bartłomiejem Woźniakiem** zająłem czwarte miejsce – wspomina.

Za najlepszy w dotychczasowej karierze uważa sezon 2017/2018. – Zdobyłem wtedy jako junior srebrny medal drużynowych mistrzostw Polski województw. W drużynie byli ze mną w **Miłosz Piotrowski**, **Jakub Smolak** i Bartłomiej Woźniak. Następnie w turnieju Grand Prix Polski juniorów zająłem trzecie miejsce w singlu. Wystartowałem też w mistrzostwach Polski juniorów. Doszedłem do ćwierćfinału w grze pojedynczej i podwójnej. Brakowało mi medalu, ale w związkowym rankingu indywidualnym zająłem wśród juniorów pierwsze miejsce w grze singlowej i drugie w grze podwójnej – przypomina swoje sukcesy.

Sezon Zawada spędził w Stali Nowa Dęba. Reprezentował ten klub w ekstraklasie badmintona. – Występy na tym poziomie ligowym pozwoliły mi zdobyć bardzo cenne doświadczenie. Miałem okazję rywalizować m.in. z uczestnikami igrzysk olimpijskich, takimi jak **Emil Holst**, czy **Maria Ulitina** – wspomina Zawada.

Na początku maja Zawada będzie konkurował ze Stalą Nowa Dęba o mistrzostwo Karpackiej I Ligi Badmintona. – Badminton jest moją wielką pasją, z którą się utożsamiam. Nie wyobrażam sobie życia bez badmintona. Mam nadzieję, że jeszcze uda mi się wywalczyć miejsce w reprezentacji Polski na igrzyska olimpijskie – mówi Kamil Zawada. **MaSzt**

KARPACKA I LIGA BADMINTONA 2021/2022

KIKO ZAMOŚĆ W SEZONIE ZASADNICZYM

Zespół Kiko Zamość przygotowuje się do turnieju play-off o mistrzostwo Karpackiej I Ligi Badmintona. Zawody odbędą się 7 maja (sobota) w Nowej Dębie. O godz. 9.30 zamojski zespół zagra w półfinale z Badminton Academy Rzeszów, a Stal Nowa Dęba zmierzy się z Rakietą Tarnów. Mecz o trzecie miejsce i finał zaplanowane zostały na godz. 12.

W sezonie zasadniczym Kiko zajęło pierwsze miejsce. Zespół z Zamościa wygrał wszystkie czternaście meczów. Zdobył 41 punktów na 42 możliwe do wywalczenia. Kompletu trzech punktów podopiecznym trenera **Sławomira Moździocha** nie udało się zagarnąć tylko w wygranym 5:2 spotkaniu z Rakietą Tarnów (zwycięstwa 7:0 i 6:1 warte są trzy punkty, a 5:2 i 4:3 – dwa). W czternastu meczach zamościanie rozegrali 70 singli i 28 debli. Zanotowali w nich 93 zwycięstwa i 5 przegranych (porażki ponieśli tylko w singlach).

Najlepiej punktującym zawodnikiem Kiko był **Kamil Zawada**, który w dwunastu meczach rozegrał 21 singli i 12 debli, odnosząc komplet 33 zwycięstw. Ani jednej porażki nie zaznał też **Daniel Gujski** (10 meczów, 15 singli i 10 debli). Tylko raz pokonani zostali **Łukasz Woźniak** (12 meczów, 9 singli, 10 debli), **Jakub Smolak** (8 meczów, 6 singli, 8 debli) i **Aleksandra Olejarczyk** (2 mecze, 2 single, 2 deble). Dwa pojedynki przegrał **Bartłomiej Woźniak** (10 meczów, 13 singli, 10 debli). Po dwa mecze rozegrali **Jakub Kulesza** i **Mikita Pokidko** z Ukrainy (obaj zaliczyli po 2 wygrane single i deble). Ponadto do rozgrywek zgłoszone były **Magdalena Kasperek** i **Julia Szczepańska**, które jednak nie zaliczyły ani jednego występu.

Zagrają po raz czwarty

E-SPORT

W sobotę, 23 kwietnia w restauracji „Miejsce spotkań" przy ul. Królowej Jadwigi w Zamościu rozegrany zostanie czwarty turniej w ramach rozgrywek Grand Prix Zamojskiej Ligi FIFA. Zmagania miłośników gry komputerowej FIFA prowadzone będą na konsolach PlayStation 4.

Trzeci turniej rozegrany został 19 marca (sobota). Po raz kolejny zwyciężył **Daniel Janicki**, występujący pod pseudonimem Rajzon. Drugie miejsce zajął **Szymon Michoński**, a trzecie – KondziXP98.

W klasyfikacji generalnej Grand Prix Zamojskiej Ligi FIFA po trzech turniejach prowadzi Daniel „Rajzon" Janicki z kompletem 300 punktów. Kolejne miejsca w czołówce rankingu zajmują: KondziXP98 (190 punktów), Szymon Michoński (140), Meler (130), drenthe95 (100) i Mądry (60). Więcej informacji na temat rozgrywek można uzyskać na profilu Facebook „Zamojska Liga FIFA".

MaSzt

W górach po anglosasku

LEKKOATLETYKA

Reprezentanci Znicza Biłgoraj startowali w organizowanej przez Polski Związek Lekkiej Atletyki 20. edycji mistrzostw Polski w anglosaskich biegach górskich. Zawody odbyły się w niedzielę, 10 kwietnia w Bielsku-Białej. **Marcin Kusz** zajął szóste miejsce wśród chłopców w wieku do 18 lat, natomiast **Kornelia Jagucak** była siódma w zmaganiach dziewcząt Under-16.

Mistrzostwa przeprowadzone zostały w czterech kategoriach wiekowych: Open, Under-20, Under-18 i Under-16. W najstarszej kategorii biegacze ścigali się na trasie o długości 12,4 km, zawodniczki i zawodnicy w wieku do 20 i 18 lat mieli do pokonania 6,2 km, a bieg kategorii Under-16 przeprowadzony został na dystansie 2,4 km. Przewyższenie na trasie wynosiło 646 m.

Mistrzami Polski AD 2022 zostali: w kategorii Open – Aleksandra Hornik (Grunwald Poznań, czas 50:33), Sylwester Lepiarz (LKB Rudnik, 43:10), w kategorii Under-20 – Anna Lizińska (Budowlani Częstochowa, 26:33), Stanisław Pachnik (Bolesławia Bolesławiec, 21:45), w kategorii Under-18 – Eliza Galińska (UKS Filipides Teresin, 26:53), Maciej Lachowski (Sprint Bielsko-Biała, 22:10), w kategorii Under-16 – Lena Pajęcka (WLKS Wrocław, 12:50), Mikołaj Olejnik (UKS Filipides Teresin, 11:36).

Marcin Kusz pokonał dystans 6,2 km w czasie 25:04, natomiast Kornelia Jagucak trasę o długości 2,4 km przebiegła w czasie 14:16. Do mistrzostw Polski zawodnicy Znicza przygotowywali się pod okiem trenera **Mieczysława Jamroza**.

W mistrzostwach najlepiej spośród reprezentantów klubów z woj. lubelskiego wypadła Dominika Wiśniewska-Ulfik. Zawodniczka SKB Kraśnik zdobyła brązowy medal w kategorii Open. Na trasie o długości 12,4 km uzyskała czas 54:54.

MaSzt

eprasa.pl e1b645535e

Matematyka nie kłamie

PIŁKARSKA IV LIGA

Kryształ Werbkowice i Grom Różaniec mają już spokój. Cztery pozostałe zespoły z okręgu zamojskiego muszą jeszcze walczyć o pozostanie w IV lidze na następny sezon. W najtrudniejszej sytuacji są Huczwa Tyszowce, Hetman Zamość i Igros Krasnobród, które w trakcie zimowego okienka transferowego mocno przebudowały swoje kadry, więc piłkarze muszą się zgrać, a czasu na to nie ma.

Kamil Tomczyszyn w IV lidze strzeże bramki Gryfa Gmina Zamość, a „po godzinach" szkoli bramkarzy reprezentacji woj. lubelskiego młodzików (rocznik 2009).

Czwartoligowe zespoły znów zostały podzielone na dwie grupy. Dwanaście najlepszych zagra w grupie mistrzowskiej, a pozostałe – w grupie spadkowej. Kryształ Werbkowice i Grom Różaniec zakwalifikowały się do grona zespołów lepszych, więc mają już pewne miejsce w IV lidze, w następnym sezonie. Pozostałe drużyny z Zamojszczyzny będą się broniły przed spadkiem.

W najkorzystniejszej sytuacji jest Gryf Gmina Zamość, który wystartuje w grupie spadkowej z pierwszego miejsca, z przewagą sześciu punktów nad drugim w tabeli Kłosem Gmina Chełm. Obecnie pozycje „pod kreską" zajmują Huczwa Tyszowce, Hetman Zamość i Igros Krasnobród. Te trzy drużyny przed drugą fazą sezonu mocno przebudowały swoje kadry, wszystkie zgodnie twierdzą – że na lepsze. Potrzebują jednak jeszcze się zgrać, a czasu na to nie mają, bo już w najbliższy weekend (22-24 kwietnia) rozegrana zostanie pierwsza kolejka spotkań. – Kluczowy dla nas będzie właśnie ten pierwszy mecz, z Włodawianką na własnym stadionie. Jeśli wygramy, to nasza sytuacja zdecydowanie się poprawi. Będziemy też mogli z optymizmem wyczekiwać następnych spotkań. Zespół z Włodawy podbudowany jest zwycięstwem nad Motorem II Lublin. Ma w składzie wartościowych Ukraińców. Ale my też jesteśmy zmotywowani do walki o pozostanie w IV lidze. Utrzymać się będzie bardzo trudno, bo stawka – poza odstającym od reszty Bratem Siennica Nadolna – jest bardzo wyrównana. Każdy ma szansę uniknąć degradacji, więc zapowiada się arcyciekawa rywalizacja – mówi **Krzysztof Rysak**, szkoleniowiec Huczwy.

Skreślony już przed rozpoczęciem sezonu Hetman pozyskał kilku niezłych zawodników z Ukrainy. Wiosną spisuje się całkiem nieźle, a do bezpiecznego miejsca w tabeli traci sześć punktów. – Nasza sytuacja nie jest najgorsza. W drużynie panuje pełna mobilizacja, do gry w grupie spadkowej przystąpimy pełni nadziei i optymizmu. Jesteśmy świadomi tego, że mamy teraz dobry zespół. O formę zespołu jesteśmy spokojni, o sprawy boiskowe i sam poziom gry – także. Zdajemy sobie jednak sprawę z tego, że wszystkie mecze będą bardzo trudne, jakby o „sześć punktów". Mamy potencjał, ale dobra gra nie wystarczy – punkty trzeba będzie wywalczyć, wręcz wydrzeć rywalom. Znaczenie będzie miało nie piękno gry, lecz zimna kalkulacja. Jedynym naszym zmartwieniem jest „matematyka" – punktów mamy jednak mało – twierdzi **Tomasz Goździuk** z zarządu Hetmana.

Ze spadkiem nie zamierza się pogodzić także piłkarski Krasnobród. Nadziei przedstawicielom i sympatykom Igrosu nie odbiera nawet strata dziewięciu punktów do zespołu, który zajmuje obecnie w tabeli najniższe miejsce, dające czwartoligowy byt na następny sezon. – Nastroje są u nas bojowe, choć mamy trochę problemów. **Michał Kołodziejski** w meczu z Kłosem Gmina Chełm złamał nos. Kilku zawodników narzeka na większe lub mniejsze urazy. Z kolei **Wołodymir Zaimenko** dostał za czerwoną kartkę karę pauzy w trzech meczach. Raz już nie grał. Po drugim meczu zamierzamy wystąpić do związku z prośbą o skrócenie kary, ze względu na nasze kłopoty kadrowe. Kluczowe będą dla nas trzy pierwsze mecze – z POM Iskrą Piotrowice na wyjeździe, a następnie z Lewartem Lubartów i Lutnią Piszczac u siebie. Po nich wszystko będzie dla nas jasne – czy jeszcze będziemy się bili o IV ligę, czy już będziemy mogli walczyć o jak najlepsze miejsce w tabeli i budować atmosferę w zespole na przyszły sezon w klasie okręgowej – mówi **Jacek Paszkiewicz**, dyrektor Igrosu.

MaSzt

CZWARTOLIGOWE TRANSFERY W OKIENKU ZIMOWYM 2021/2022

KRYSZTAŁ WERBKOWICE
Odeszli: Dawid Sąsiadek (Unia Rejowiec), Adrian Wołoch (Przybyszówka Rzeszów).
Przybył: Karol Lis (Huczwa Tyszowce).

GROM RÓŻANIEC
Nikt nie odszedł i nie przybył.

GRYF GMINA ZAMOŚĆ
Odeszli: Patryk Gromek (Novi Nosówka), Marcel Myszka (Resovia Rzeszów).
Przybył: Alan Marczyk (SMS Łódź).

HUCZWA TYSZOWCE
Odeszli: Jakub Cielebąk (Świdniczanka), Adam Niderla (Unia Hrubieszów), Karol Lis (Kryształ Werbkowice), Anton Litwin (Ukraina, leczy kontuzję), Marcin Perdun (Włodawianka), Kacper Persona (Victoria Żmudź), Wojciech Skowronek (WKS Wierzbice), Paweł Szatała (Podlasie Biała Podlaska), Andrij Szmat (Ukraina, Lubomir Stawyszcze), Piotr Waśkiewicz (Igros Krasnobród).
Przybyli: Igor Belka (Górnik Łęczna), Wołodymir Muchoid (Ukraina, FC Vast Radsad), Jaba Phkhakadze (Gruzja, Peremoga Dnipro), Juan Eduardo Reina Sanchez (Kolumbia, Independiente Santa Fe), Rodion Serdiuk (Ukraina, Peremoga Dnipro), Ibrahim Suaib (Ukraina, Peremoga Dnipro), Mario Ursu (Rumunia, FC Molodija), Damian Adamczuk, Mateusz Gacki, Paweł Stawarski, Michał Szwanc, Jakub Torba (wychowankowie).

HETMAN ZAMOŚĆ
Odeszli: Przemysław Gałka, Mateusz Janicki (obaj Olimpia Miączyn), Kordian Kozioł (Unia Hrubieszów).
Przybyli: Carlos Moreno Ibarguen (Kolumbia, Kłos Gmina Chełm), Anton Kicza (Ukraina, Peremoga Dnipro), Sergiej Krawczenko (Ukraina, FC Tavria), Walentyn Maksymienko (Ukraina, wychowanek), Nazar Melnyczuk (Ukraina, MFK Mikołajów), Jurij Sawicki (Ukraina, FK Slavoy Cesky Krumlov).

IGROS KRASNOBRÓD
Odeszli: Dawid Czapla (Łada 1945 Biłgoraj), Piotr Darmochwał (Orion Niedrzwica), Karol Gontarz (Olimpiakos Tarnogród), Roman Jędruszczak (Korona Łaszczów), Karol Karólak (Pogoń Sokół Lubaczów), Michał Kowal (Orkan Bełżec), Szymon Mielniczek (Victoria Łukowa).
Przybyli: Daniel Borek (Gaudium Zamość), Kacper Ciećko (Graf Chodywańce), Salouma Diakhite (Francja, bez klubu), Kamil Droździel (Tanew Wola Wielka), Kacper Gałka (wychowanek), Arkadiusz Kostrubiec (Igros II Krasnobród), Kacper Kostrubiec (bez klubu), Piotr Waśkiewicz (Huczwa Tyszowce), Wołodymir Zaimenko (Ukraina, Krywbas Krzywy Róg).

Sześć kolejek mniej

IV LIGA

We wtorek, 12 kwietnia zakończyły się rozgrywki lubelskiej IV ligi w sezonie zasadniczym. Tego dnia rozegrane zostały zaległe mecze w obu grupach. W „naszej" grupie II Świdniczanka wygrała ze Startem 1944 Krasnystaw 3:1. Natomiast w grupie I padły następujące wyniki: Huragan Międzyrzec Podlaski – Orlęta Łuków 4:1, Lutnia Piszczac – POM Iskra Piotrowice 2:0, Opolanin Opole Lubelskie – Lublinianka 0:1, Włodawianka – Motor II Lublin 2:0.

W weekend świąteczny czwartoligowcy nie grali. A w najbliższą sobotę, 23 kwietnia rozpocznie się pierwsza kolejka drugiej fazy sezonu. Po sześć czołowych zespołów z obu grup (m.in. Kryształ Werbkowice i Grom Różaniec) wystartuje w grupie mistrzowskiej, a pozostałe (wśród nich Gryf Gmina Zamość, Huczwa Tyszowce, Hetman Zamość i Igros Krasnobród) grać będą w grupie spadkowej.

Ważne jest to, że do kolejnego etapu rywalizacji zespoły przystąpią z dorobkiem uzyskanym w fazie grupowej (zaliczone zostaną nie tylko punkty, ale także bilans bramek, zwycięstwa, remisy i porażki). Drużyny z tych samych grup nie będą jednak ponownie ze sobą grały. Zatem przed czwartoligowcami dwanaście kolejek, które wyłonią mistrza i jednocześnie beniaminka III ligi oraz spadkowiczów. Na tę chwilę degradacja spotka osiem najsłabszych zespołów z grupy spadkowej, a w tym gronie są Huczwa, Hetman i Igros. Spadkowiczów będzie siedmiu, jeśli Tomasovia Tomaszów Lubelski utrzyma się w III lidze.

W następnym sezonie lubelska IV liga liczyć będzie 20 zespołów. Rozgrywki prowadzone będą dotychczasowym systemem, w dwóch grupach w sezonie zasadniczym oraz w grupach mistrzowskiej i spadkowej w drugiej części. Zespoły będą więc miały do rozegrania nie 34 kolejki, a 28. Dopiero od sezonu 2023/2024 rywalizacja wróci do tradycyjnej formy, w jednej grupie, liczącej 18 drużyn. – Rzeczywiście zespoły mogą narzekać na to, że w następnym sezonie zagrają mniej meczów. To są jednak przykre konsekwencje tego, że liga została rozbudowana po sezonie, który nie został dokończony ze względu na epidemiczne obostrzenia. Wtedy sporo zespołów awansowało do IV ligi, a żaden nie spadł. Po trzech sezonach gry w dwóch grupach trzeba będzie jakoś w miarę „bezboleśnie" przejść do rywalizacji w jednej grupie, w mniej licznym gronie. Zespoły nie chciały grać meczów w środy, dlatego zarząd LZPN zdecydował się na wariant rozgrywek z 28 kolejkami. Większym problemem jest to, że w tym sezonie może spaść aż osiem zespołów. Wszyscy uczestnicy rozgrywek mają świadomość tego, że 24 rywalizujące w lidze drużyny – to było zło konieczne. Wszyscy mieli też świadomość, że sporo zespołów może spaść – mówi **Leszek Wójcik** z Wydziału Gier Lubelskiego Związku Piłki Nożnej, nadzorujący rozgrywki IV ligi.

MaSzt

PIŁKARSKIE TABELE LIGOWE

III LIGA, GRUPA IV

1. Siarka Tarnobrzeg	24	48	14-6-4	49-22
2. Cracovia II	24	47	14-5-5	48-24
3. Podhale Nowy Targ	24	47	14-5-5	50-29
4. ŁKS Łagów	24	47	14-5-5	41-21
5. Chełmianka	24	46	14-4-6	41-25
6. Avia Świdnik	24	38	11-5-8	33-24
7. Wisłoka Dębica	24	38	10-8-6	43-40
8. Orlęta Radzyń Podl.	24	34	8-10-6	42-36
9. Stal Stalowa Wola	24	34	10-4-10	32-29
10. KSZO 1929 Ostrowiec	24	33	9-6-9	26-25
11. Unia Tarnów	24	33	8-9-7	35-35
12. Podlasie Biała Podl.	23	29	6-11-6	26-28
13. Sokół Sieniawa	24	25	7-4-13	27-47
14. Czarni Połaniec	24	24	6-6-12	30-47
15. Korona Rzeszów	24	22	5-7-12	31-48
16. Wisła Sandomierz	23	19	5-4-14	29-49
17. Tomasovia	24	15	3-6-15	26-45
18. Wólczanka Wólka Pełk.	24	11	2-5-17	19-54

LUBELSKA IV LIGA, GRUPA I

1. Huragan Międzyrzec	22	52	16-4-2	49-22
2. Lublinianka	22	51	16-3-3	55-17
3. Motor II Lublin	22	46	14-4-4	56-27
4. Górnik II Łęczna	22	41	13-2-7	42-22
5. Opolanin Opole Lub.	22	32	9-5-8	29-29
6. Powiślak Końskowola	22	28	8-4-10	45-40
7. POM Iskra Piotrowice	22	25	7-4-11	22-38
8. Lewart Lubartów	22	24	6-6-10	28-30
9. Orlęta Łuków	22	23	7-2-13	30-44
10. Sparta Rejowiec Fabr.	22	20	5-5-12	17-36
11. Lutnia Piszczac	22	16	4-4-14	19-49
12. Włodawianka	22	16	5-1-16	17-55

LUBELSKA IV LIGA, GRUPA II

1. Świdniczanka	22	48	15-3-4	51-24
2. Stal Kraśnik	22	47	14-5-3	57-23
3. Kryształ Werbkowice	22	43	13-4-5	45-30
4. Start 1944 Krasnystaw	22	42	12-6-4	54-19
5. Granit Bychawa	22	39	11-6-5	49-27
6. Grom Różaniec	22	34	10-4-8	49-40
7. Gryf Gmina Zamość	22	32	9-5-8	31-26
8. Kłos Gmina Chełm	22	26	7-5-10	33-45
9. Huczwa Tyszowce	22	24	6-6-10	32-44
10. Hetman Zamość	22	18	5-3-14	31-53
11. Igros Krasnobród	22	15	4-3-15	32-61
12. Brat Siennica Nadolna	22	3	1-0-21	18-90

ZAMOJSKA KLASA OKRĘGOWA

1. Omega Stary Zamość	19	48	15-3-1	58-17
2. Tanew Majdan Stary	20	46	14-4-2	51-18
3. Błękitni Obsza	20	44	13-5-2	38-15
4. Łada 1945 Biłgoraj	20	42	12-6-2	48-22
5. Olimpia Miączyn	20	31	10-1-9	41-34
6. Olimpiakos Tarnogród	19	31	9-4-6	29-24
7. Granica Lubycza Król.	20	27	8-3-9	29-32
8. Korona Łaszczów	20	24	7-3-10	35-38
9. Pogoń 96 Łaszczówka	20	23	6-5-9	40-39
10. Victoria Łukowa	19	23	7-2-10	40-39
11. Andoria Mircze	20	23	7-2-11	32-38
12. Metalowiec Goraj	19	23	7-2-10	19-29
13. Włókniarz Frampol	20	23	6-5-9	30-51
14. Roztocze Szczebrzeszyn	20	21	6-3-11	24-37
15. Sparta Łabunie	20	12	4-0-16	27-66
16. Tur Turobin	20	8	2-2-16	20-62

ZAMOJSKA KLASA A

1. Unia Hrubieszów	15	43	14-1-0	48-7
2. Orkan Bełżec	15	36	11-3-1	53-15
3. Graf Chodywańce	14	31	10-1-3	43-27
4. Olender Sól	14	23	7-2-5	26-27
5. Orion Dereźnia	15	21	6-3-6	32-32
6. Tarpan Korchów	14	21	6-3-5	26-30
7. Potok Sitno	15	20	6-2-7	46-38
8. Szumy Susiec	15	18	5-3-7	30-31
9. Sokół Zwierzyniec	15	15	5-0-10	23-40
10. Gryf II Gmina Zamość	15	14	4-2-9	28-37
11. Ostoja Skierbieszów	15	14	4-2-9	22-33
12. Orzeł Tereszpol	15	13	4-1-10	28-49
13. Orion Jacnia	15	7	2-1-12	20-59

MaSzt

eprasa.pl e1b645535e

Kara za głupotę

KLASA OKRĘGOWA

Tur Turobin – Omega Stary Zamość 1:5 (0:3)

Gole: 0:1 Nizioł 9, 0:2 Hadło 17 (z karnego), 0:3 Nizioł 36, 0:4 Bubeła 56, 1:4 Kryk 71 (z karnego), 1:5 Smyk 78.
Tur: Doliński – B. Biziorek, Śledź, M. Brodaczewski, Stachera (81 Woźnica) – D. Brodaczewski (85 D. Gałka), Kryk, Łukasik (55 Dobosz), Ostrowski (46 Podkościelny), Dziewa – Piotr Kosidło (65 K. Gałka); trener Stopa.
Omega: Hadło (68 Jędruszko) – Baran (65 Smyk), Mazur, Mikulski, Goździuk – Radziszewski (46 Sz. Dyrkacz), Pieczykolan, Bubeła – P. Tchórz, Nizioł, D. Dyrkacz; trener Lewandowski.
Żółte kartki: Kryk (Tur), Baran, Smyk, Sz. Dyrkacz, Hadło (Omega).
Sędziował: Chmura (Zamość).

Omega Stary Zamość wygrała na wyjeździe z Turem Turobin 5:1 (3:0) i odzyskała pierwsze miejsce w tabeli zamojskiej klasy okręgowej. Zespół trenera **Pawła Lewandowskiego** wypracował nad zajmującą drugie miejsce Tanwią Majdan Stary dwa punkty przewagi, którą będzie mógł powiększyć już w najbliższą środę (20 kwietnia) – tego dnia rozegra zaległy mecz z Victorią Łukowa.

Po pierwszej połowie Omega prowadziła w Turobinie 3:0. Jedną z trzech bramek zdobył **Krzysztof Hadło**. Bramkarz zespołu ze Starego Zamościa wykorzystał rzut karny, podyktowany za faul **Bartłomieja Biziorka** na **Damianie Dyrkaczu**. W drugiej części spotkania zespół trenera Lewandowskiego dołożył dwie bramki, ale też stracił gola z karnego, który był konsekwencją faulu Hadły na **Kamilu Dziewie**. – Wypadliśmy nieźle w pierwszej połowie. Co prawda szło nam, jak krew z nosa pod górę, ale za to wszystko zmierzało w dobrym kierunku. W drugiej połowie nasza gra „siadła", ale gospodarzom brakowało jakości, więc nie byli w stanie zrobić nam krzywdy. Zauważyłem, że moim piłkarzom trudno utrzymać koncentrację i niezły poziom gry po zdobyciu trzeciej bramki. Skarżyli się też na to, że poprzedni mecz, z Błękitnymi Obsza sporo ich kosztował. Ten wysiłek na błotnistym boisku odbił się na nich negatywnie, jednak nie na tyle silnie, by w Turobinie stracić punkty. Różnica jakości na naszą korzyść była wyraźnie widoczna – komentuje trener Lewandowski.

W Omedze zabrakło dwóch ważnych zawodników. **Daniel Samulak** nie dostał wolnego z pracy zawodowej, a **Krystian Olech** pauzował za kartki. – Przecież było nas na boisku jedenastu, a nie dziewięciu – nie widzi problemu w osłabieniu swojego zespołu Lewandowski. Wskazuje za to inną bolączkę. – Dostaliśmy aż cztery żółte kartki. Dwie z nich nie wynikały z działań piłkarskich, tylko były skutkiem głupoty. Będziemy musieli zareagować dyscyplinarnie, bo to nie pierwszy w tej rundzie mecz, w którym otrzymaliśmy kartki za zbędną dyskusję z sędzią, kopnięcie piłki po gwizdku czy inne lekkomyślne zachowanie. Mamy w regulaminie przewidziane za to kary finansowe – tłumaczy Lewandowski.

Tur w tym sezonie przegrywa, ale – jak podkreśla Lewandowski – na własnym boisku pięć bramek stracił po raz pierwszy. A to zwycięstwo Omegi mogło być wyższe, bo zespół ten zaprzepaścił kilka dogodnych sytuacji podbramkowych. – Mimo że Omega wygrała 5:1, to jednak nie zachwyciła pod względem piłkarskim. Na dużo wyższym poziomie w meczu z nami grała Tanew. Zespół ze Starego Zamościa uzyskał nad nami przewagę, bo miał w składzie trzech wybijających się piłkarzy, takich jak **Bartosz Nizioł**. Nasi obrońcy nie radzili sobie zwłaszcza z nim. To on był głównym sprawcą naszej porażki – twierdzi **Wojciech Stopa**, trener zespołu z Turobina.

MaSzt

Życie bez Josue

KLASA OKRĘGOWA

Łada 1945 Biłgoraj – Sparta Łabunie 2:1 (2:1)

Gole: 1:0 Nawrocki 4, 1:1 Stec 15, 2:1 Kołodziej 44. **Łada:** Szawara – Hanas, Czerw, D. Konopka, Kapuśniak – Nawrocki, Gonczarewicz, Kołodziej (85 Muzyka), Szarlip – Josue (25 Safin), Kubik; trener Czarniecki. **Sparta:** Sowa – Krukowski (86 Kukułowicz), Wróbel, A. Wójcicki, Wilczyński – Stec, Palikot (80 Sokołowski), Kolaja (78 Dudek), Latawiec (85 Branecki), Bosiak – Przyczyna (46 Bełz); trener Krupa. **Żółte kartki:** Kubik, Czerw (Łada), Palikot, Krukowski, Wróbel (Sparta). **Sędziował:** Winiarski (Zamość).

Łada 1945 Biłgoraj jest jedynym w zamojskiej „okręgówce" zespołem, który w rundzie wiosennej zdobył komplet punktów, a Sparta Łabunie – jedynym, który przegrał wszystkie mecze. Środowe spotkanie tych zespołów na stadionie OSiR w Biłgoraju zakończyło się zwycięstwem gospodarzy 2:1 (2:1). W składzie miejscowych zabrakło **Adama Pawluka**, **Pawła Konopki** (obaj pauzowali za kartki) i **Bartłomieja Myszaka** (służba wojskowa). A od 25 minuty spotkania musieli sobie radzić bez swojego lidera, Brazylijczyka **Josue da Silvy**. – Jest życie piłkarskie z Josue, jest też życie bez Josue. Życie z Josue jest zdecydowanie lepsze – wzdycha **Jarosław Czarniecki**, szkoleniowiec Łady.

Biłgorajanie szybko wyszli na prowadzenie, bo już w 4 minucie. Ale już po kwadransie gry był remis. Decydującą o zwycięstwie gospodarzy bramkę w 44 minucie zdobył młody **Jakub Kołodziej**. – Ten 16-letni piłkarz po raz pierwszy wyszedł na boisku w podstawowej jedenastce. I strzelił tak ważnego gola – podkreśla Czarniecki. I dodaje, że jego zespół tym razem zagrał słabo, w porównaniu do poprzednich meczów. – W pierwszej połowie przeważaliśmy, rywal był nastawiony na kontrę. Mogliśmy rozstrzygnąć ten mecz w dziesięć minut. Najpierw jednak straciliśmy bramkę, potem straciliśmy Josue. Po przerwie gra się wyrównała, obie drużyny miały niejedną okazję do zmiany wyniku – komentuje trener Łady.

MaSzt

Właściwy kierunek

KLASA OKRĘGOWA

Olimpia Miączyn – Pogoń 96 Łaszczówka 2:4 (1:1)

Gole: 1:0 Gałka 38, 1:1 Kłos 41, 1:2 Kłos 47, 1:3 Janicki 67 (samobójczy), 1:4 Zawiślak 58, 2:4 K. Muzyczka 88. **Olimpia:** Filipczuk – Okoniewski (71 Nowak), Markiewicz, Szawaryn, Janicki (80 Bosowski) – Wiatrzyk (61 K. Muzyczka), Podgórski, D. Muzyczka, D. Kukiełka (69 Sawicki) – Gałka, Łyp; trener Gałka. **Pogoń:** Beńko – Jędrzejewski, Żurawski, Stępniak, Bukowski – M. Nowosad, Łaba, Zawiślak, Ozkavak (70 Kuks) – Kłos (85 Krawczyk), J. Jeruzal (60 Lasota); trener Bojko.
Żółte kartki: D. Kukiełka, Sawicki (Olimpia). **Sędziował:** Gil (Zamość).

Pogoń 96 Łaszczówka zdobyła w rundzie wiosennej już dziesięć punktów. W środę zespół z gminy Tomaszów Lubelski wygrał na wyjeździe z całkiem nieźle prezentującą się w tym sezonie Olimpia Miączyn 4:2 (1:1). Trener **Jerzy Bojko**, który przejął Pogoń w przerwie zimowej, nie ukrywa zadowolenia nie tylko z uzyskanych wyników, ale przede wszystkim – z postawy swoich podopiecznych. – Nadal gramy „swoją" piłkę. Staramy się rozgrywać akcje od własnej linii obrony. Zanim poślemy piłkę do napastników, to spokojnie i cierpliwie konstruujemy akcję, wykonując wiele podań po ziemi. Nie gramy na zasadzie „bij długą i leć". Nie popełniliśmy tylu błędów w defensywie, co w poprzednich meczach. Co prawda straciliśmy dwie bramki, a w dwóch poprzednich meczach daliśmy sobie strzelić osiem goli. Idziemy w dobrym kierunku – mówi trener Bojko.

MaSzt

Błękitni na minusie

KLASA OKRĘGOWA

Błękitni Obsza – Granica Lubycza Królewska 1:1 (1:1)

Gole: 0:1 Olenkiewicz 25, 1:1 Stelmach 45 (z karnego).
Błękitni: Piwowarczyk – Późniak, Kiełbasa, Tadra, Ł. Mazurek (38 Padiasek) – Larwa (55 Farion), Szukajło, Tomasz Stelmach, A. Mazurek, Kuzowliew (81 A. D'Elia) – D. Karczmarczyk (87 Żybura); trener Paluch.
Granica: Okoń – Olenkiewicz (85 Roci), Bojarczuk, Szymański, Zając – Łazar, Surmacz, Krawczyk, Stefanik (65 Watrak), Chmielowiec (89 Grzelak) – Nastałek; trener Stefanik.
Żółte kartki: Larwa, Farion, A. D'Elia (Błękitni), Chmielowiec, Nastałek (Granica). **Sędziował:** Kluk (Nowosiółki).

W środę Błękitni Obsza zremisowali na własnym stadionie z Granicą Lubycza Królewska 1:1 (1:1), co z punktu widzenia zespołu trenera **Piotra Palucha** było zapewne stratą dwóch punktów, a nie zdobyciem jednego. Następnego dnia z dorobku Błękitnych ubyły trzy punkty, bowiem Wydział Gier zamojskiego oddziału LZPN przyznał Andorii Mircze zwycięstwo walkowerem 3:0. Co prawda zespół z Obszy wygrał to spotkanie 3:1 (2:1), jednak w jego szeregach wystąpił **Mateusz Wróbel** (strzelił nawet dwa gole). Zgodnie z przepisami, w jednym sezonie piłkarz może być zarejestrowany w trzech klubach, ale grać – tylko w dwóch. A Wróbel występował już w Unii Hrubieszów i BKS Bodaczów. – Odwołaliśmy się od tej decyzji. W regulaminie rozgrywek nie ma wzmianki, że karą za grę zawodnika w trzecim klubie jest walkower. A jeśli piłkarz może być zarejestrowany w trzech klubach, a grać tylko w dwóch, to dlaczego związek cofnął transfer Wróbla z BKS Bodaczów do nas? W świetle tego, co twierdzi związek, Wróbel mógł być u nas zarejestrowany – mówi trener Paluch.

Z Błękitnych, po rozegraniu jednego meczu ubył też Nigeryjczyk **Ugochukwu Precious Chikatara**. Klub z Obszy nie zdołał również uprawnić do gry jego rodaka, który także przybył z Ukrainy. – To nieciekawa historia. Obaj dostali sześciomiesięczny zakaz wjazdu do Polski. Nie chcę zdradzać szczegółów. Powiem tylko tyle, że podejmiemy kroki prawne, by ci piłkarze mogli do nas wrócić – wyjaśnia Paluch.

A jeśli chodzi o mecz z Granicą, to Błękitni mogli i powinni wygrać. Nie potrafili jednak wykorzystać swojej przewagi, zmarnowali też kilka sytuacji strzeleckich. Niekiedy brakowało im też szczęścia. Po zagraniu **Piotra Larwy** piłka trafiła w słupek, a strzał **Tomasza Stelmacha** wylądował na poprzeczce. – Oni mieli okazje strzeleckie, my zresztą też. Dobrze się broniliśmy. Wyprowadzaliśmy też groźne kontrataki. Po jednej z kontr wyszliśmy w 25 minucie na prowadzenie – mówi **Bartosz Stefanik**, trener i piłkarz Granicy.

Miejscowi wyrównali w samej końcówce pierwszej połowy z karnego, odgwizdanego po faulu **Pawła Zająca** na **Oleksandrze Kuzowliewie**. – Ten remis jest dla nas jak porażka. Na pewno odczuwaliśmy trudy spotkania z Omegą, na grząskiej i błotnistej murawie w Starym Zamościu. Granica poprzedni mecz też grała w niedzielę, ale nie w takich warunkach, jak my. Wygralibyśmy, gdyby dopisała nam choćby odrobina szczęścia, choć muszę przyznać, że nie potrafiliśmy wykorzystać sprzyjających warunków po przerwie – całą drugą połowę graliśmy z wiatrem, a słońce świeciło w twarze rywali – komentuje Paluch.

Granica mogła się nawet pokusić o sensację, jednak zaprzepaściła wyborną okazję do zdobycia zwycięskiego gola w czasie doliczonym do drugiej połowy. – Pod koniec meczu całkiem odkryliśmy tyły, by zwiększyć przewagę w ataku i strzelić zwycięskiego gola. Poszła kontra. Zawodnik Granicy znalazł się w sytuacji sam na sam z naszym bramkarzem, ale strzelił bardzo niecelnie – mówi Paluch.

Stefanik twierdzi, że remis jest wynikiem sprawiedliwym. – Szkoda, że **Oskar Łazar** zaprzepaścił tę wyborną okazję w ostatniej minucie meczu. Jestem jednak zadowolony z tego jednego punktu, bo wywalczyliśmy go po ciężkim boju, z trudnym przeciwnikiem. My chyba lubimy grać „na ostrzu noża", z trudnym rywalem, gdy mamy skład osłabiony. Widać było doświadczenie Błękitnych, ale gra tego zespołu mi się nie podobała. Na awans najbardziej zasługuje Łada. Nieładnie by było, gdyby zespół z Biłgoraja nadal miał grać w „okręgówce" – twierdzi grający szkoleniowiec Granicy.

MaSzt

Klątwa Zastawia

KLASA OKRĘGOWA

Metalowiec Goraj – Tanew Majdan Stary 1:1 (1:1)

Gole: 0:1 A. Kusiak 12, 1:1 Mateusz Dzwolak 18.
Metalowiec: Witko – J. Łazur, Marcin Dzwolak, M. Papierz, Pawelec – Sz. Czajka (90 Maksymiec), Mateusz Dzwolak (88 Paweł Papierz), D. Wlizło, M. Łazur (80 J. Czajka), B. Sowa (78 Spólnik) – Decyk (86 Malec); trener M. Papierz.
Tanew: Gęborys – Paweł Papierz II, Ł. Kusiak, Margol, Dziura (50 Janda) – Rymarz (46 Skubis), Raduj, Maciocha, K. Blicharz (46 Róg) – T. Blicharz, A. Kusiak; trener Surma.
Żółte kartki: D. Wlizło, Decyk, Spólnik (Metalowiec), Rymarz (Tanew). **Sędziował:** Szewczuk (Hrubieszów).

Już w trzecim sezonie z rzędu Tanew Majdan Stary nie była w stanie wygrać na boisku Metalowca Goraj w Zastawiu. Dwa poprzednie mecze obu zespołów zakończyły się sukcesem gospodarzy. W maju 2021 r. miejscowi wygrali nawet z późniejszym mistrzem zamojskiej „okręgówki" 5:1 (2:1). Tym razem też niewiele zabrakło drużynie z Goraja do zwycięstwa. Spotkanie zakończyło się remisem 1:1 (1:1). – Zawsze ciężko nam się gra w Goraju. Cały czas atakowaliśmy, stwarzaliśmy sytuacje podbramkowe, a rywale tylko się bronili i wyprowadzali kontrataki. W drugiej połowie wyprowadzili dwie groźne kontry, które mogły przynieść im powodzenie. Na szczęście w sytuacjach „jeden na jednego" z zawodnikami gospodarzy dwiema udanymi interwencjami wykazał się nasz młody bramkarz **Sebastian Gęborys**. Raz obronił strzał, a raz „skrócił kąt", utrudniając rywalowi oddanie celnego uderzenia. Boisko w Goraju było w niezbyt dobrym stanie, ale nie będę się tym tłumaczył, bo złej baletnicy przeszkadza rąbek u spódnicy. A my zagraliśmy słabo, a przede wszystkim – nieskutecznie – mówi szkoleniowiec Tanwi **Krzysztof Surma**.

Dwa razy przed utratą bramki gospodarzy uratowała poprzeczka. W pierwszej połowie strzelił w nią **Tomasz Blicharz**, w drugiej – **Marcin Margol** (główkował z trzech metrów). – Remis przyjąłem jako wynik satysfakcjonujący i sprawiedliwy. Mecz był dosyć długo wyrównany, ale to my mieliśmy klarowniejsze sytuacje podbramkowe. **Mateusz Decyk** biegł od połowy boiska w sytuacji sam na sam z bramkarzem, ale trafił w niego. Z kolei **Mateusz Łazur** strzelił nad poprzeczką z pięciu metrów, choć miał przed sobą w połowie odsłoniętą bramkę. Dopiero jak w drugiej części spotkania Tanew dokonała zmian w składzie, to jej gra się ożywiła. Ja musiałem zdjąć z boiska **Bartosza Sowę** i Decyka, bo zabrakło im sił. Zszedł z boiska także **Mateusz Dzwolak**, którego zaczęły łapać skurcze. Goście wtedy nas przycisnęli, ale udało nam się utrzymać do końca korzystny rezultat – mówi **Marek Papierz**, trener i piłkarz Metalowca.

MaSzt

eprasa.pl e1b645535e

Liczą się bramki

KLASA OKRĘGOWA

Przed laty Victoria Łukowa i Roztocze Szczebrzeszyn toczyły zacięte boje w klasie międzyokręgowej. Dziś oba zespoły są zagrożone degradacją do klasy A. Sobotnia potyczka tych drużyn na stadionie w Łukowej zakończyła się zwycięstwem gospodarzy 3:2 (2:0). Porażka z jednym z bezpośrednich konkurentów w walce o utrzymanie w „okręgówce" spowodowała, że zespół ze Szczebrzeszyna spadł w tabeli na czternaste miejsce. – Przed rozpoczęciem meczu w Łukowej zdawaliśmy sobie sprawę z tego, o co gramy – podkreśla **Grzegorz Paczos**, trener Roztocza, były bramkarz m.in. zespołów z Łukowej i Szczebrzeszyna.

W rundzie wiosennej Roztocze zdobyło tylko punkt. – Nie mogę pojąć, dlaczego boimy się wygrywać. Porażki z Ładą i Omegą jestem w stanie zrozumieć, bo to zdecydowanie lepsze od nas zespoły. Natomiast przegraliśmy z Granicą i Victorią, choć prowadziliśmy grę, atakowaliśmy i stwarzaliśmy sytuacje podbramkowe. Mamy młody zespół, ale błędy, jakie popełniamy, są na „szkolnym" poziomie. Remis z Tanwią pokazał, że stać nas na więcej – twierdzi Paczos.

Po pierwszej połowie gospodarze wygrywali 2:0. – Victoria ma w składzie doświadczonych piłkarzy, którzy pozwalali nam grać i czekali na nasze błędy. I wykorzystali nasze indywidualne błędy w obronie. Niemal cały czas gra toczyła się na połowie boiska Victorii. Rywale zrobili dwa groźne wypady. I strzelili nam dwa gole – komentuje Paczos.

Po przerwie goście dążyli do odrobienia strat. **Dominik Strus** sfaulował na polu karnym **Pawła Ligaja**, a **Jakub Strenciwilk** zdobył kontaktową bramkę z karnego. – Kuba przyjechał z Warszawy na święta. Trenował z nami przez tydzień, więc zagrał po dłuższej przerwie. Myślę, że nadal będzie u nas występował. Pracuje w stolicy, tam jest też trenerem. Obiecał nam, że jeśli tylko będzie mógł, to przyjedzie na mecz – informuje Paczos.

Goście zdołali nawet wyrównać, ale ostatnie słowo należało do gospodarzy. – Nie dość, że straciliśmy piłkę w ataku, to jeszcze dopuściliśmy się niepotrzebnego faulu na środku boiska, a następnie nie upilnowaliśmy Ostrowskiego w obrębie szesnastki. Takie sytuacje naprawdę bolą. W tym meczu, to my graliśmy, a Victoria strzelała gole. Jestem zły, bo przegraliśmy mecz, który byliśmy w stanie wygrać, a nasza sytuacja w tabeli tylko się pogorszyła – narzeka Paczos.

MaSzt

Victoria Łukowa – Roztocze Szczebrzeszyn 3:2 (2:0)

Gole: 1:0 Larwa 11, 2:0 Leśniak 17, 2:1 Strenciwilk 54 (z karnego), 2:2 Żuk 79, 3:2 Ostrowski 85.
Victoria: Monastyrski – Mielniczek (46 Sowa), Tucki, Ostrowski, Strus (66 Ćwik) – Leśniak, Kasperek, Wójcik (70 Marczak), Larwa (83 Baran) – Stępień, Holko (57 Deriabin); trener Mura.
Roztocze: Lembryk (33 Kwapisz) – Alterman, Strenciwilk, Fiedor, Pupiec (68 Komisarski) – Sykała (86 Bulak), Ligaj, Bajek, D. Kurzawa, Harkot (46 Żuk) – Brodaczewski; trener Paczos.
Żółte kartki: Leśniak, Strus, Marczak (Victoria), Brodaczewski (Roztocze). **Sędziował:** Tucki (Zamość).

Premia za ambicję

KLASA OKRĘGOWA

Olimpiakos Tarnogród nieźle zaprezentował się w Wielką Sobotę na stadionie we Frampolu, jednak oprócz dobrego wrażenia zostawił tam też komplet punktów. Miejscowy Włókniarz wygrał 2:1 (1:1). Gospodarze zwycięstwo zawdzięczają przede wszystkim swojej skuteczności i ambicji. – Nasza gra wyglądała całkiem przyzwoicie. Nie potrafiliśmy jednak wykończyć swoich akcji. Włókniarz włożył w ten mecz więcej zaangażowania. Widać było, że bardziej, niż nam zależy mu na zdobyciu trzech punktów. To właśnie zadecydowało o zwycięstwie gospodarzy – mówi **Siergiej Sawczuk**, szkoleniowiec zespołu z Tarnogrodu.

Miejscowi objęli prowadzenia po dośrodkowaniu **Marka Pydy** z rzutu wolnego – zagranie „zamykał" obrońca **Piotr Myszak** i to właśnie on skierował piłkę do bramki. Wyrównał **Adrian Dydyński**. A zwycięskiego gola dla gospodarzy strzelił pod koniec spotkania **Jarosław Dycha**. – Obie drużyny zagrały dobrze przede wszystkim w obronie. W naszej bramce świetnie spisywał się **Mateusz Sawa**. Olimpiakos popełnił o jeden błąd więcej, niż my, dlatego przegrał – twierdzi **Grzegorz Oleszek** z zarządu Włókniarza.

MaSzt

Włókniarz Frampol – Olimpiakos Tarnogród 2:1 (1:1)

Gole: 1:0 Myszak 15, 1:1 Dydyński 20, 2:1 J. Dycha 85.
Włókniarz: Sawa – Kiełbasa, D. Swatowski, Kawęcki, Myszak – Hadam, Harkot (75 J. Papierz), Jamroz (46 M. Dycha), P. Branewski – R. Swatowski (64 J. Dycha), Pyda (90 Osiński); trener B. Kowalik.
Olimpiakos: Gontarz – Gancarz, Cios, Świtała, Niedzielski – M. Grabowski, Steckiw, Klecha, Gierula, Dydyński (70 Rutyna) – A. Mazurek; trener Sawczuk.
Żółte kartki: M. Dycha (Włókniarz), Steckiw, Świtała, Niedzielski (Olimpiakos). **Sędziował:** Górski (Zamość).

Niepotrzebny faul

KLASA OKRĘGOWA

Łaszczów oddalony jest od Mircza o 22 km, a tamtejsze zespoły piłkarskie, Koronę i Andorię, oddziela w tabeli różnica jednego punktu. Obie drużyny zagrożone są degradacją do klasy A, więc ich bezpośrednie starcie miało wysoką stawkę. Korona wygrała na własnym boisku z Andorią 1:0 (0:0), a ten jedyny w tym meczu gol został strzelony przez **Jakuba Piatnoczkę** z rzutu karnego, podyktowanego za faul **Daniela Wybranowskiego** na **Michale Dudzińskim**. – Popełniliśmy jeden błąd, który Korona wykorzystała. Sfaulowaliśmy rywala w miejscu, w którym nie było to konieczne. Zawodnik z Łaszczowa nic groźnego nie był w stanie nam zrobić. Wystarczyło go dobrze asekurować. Remis byłby najsprawiedliwszym wynikiem. Graliśmy dobrze, ale mało z tego wynikało, bo nie potrafiliśmy zagrozić bramce rywali. Im mieliśmy bliżej pola karnego rywala, tym gorzej sobie radziliśmy – mówi **Przemysław Sioma**, trener Andorii.

Szkoleniowiec Korony **Artur Jaremko** podkreśla, że jego zespół zrealizował w pełni plan na ten mecz. – Zakładaliśmy zdobycie trzech punktów. Staraliśmy się rozgrywać piłkę, długo się przy niej utrzymywać, konstruować akcje ofensywne. Pod względem piłkarskim wyglądaliśmy lepiej niż Andoria, stwarzaliśmy sytuacje podbramkowe. Chłopaki z Mircza jednak mocno nam się postawili, dlatego to zwycięstwo nie przyszło nam łatwo – mówi Jaremko.

MaSzt

Korona Łaszczów – Andoria Mircze 1:0 (0:0)

Gol: 1:0 Piatnoczka 80 (z karnego).
Korona: Fedyna – W. Krawczyk, Piatnoczka, P. Krawczyk – Kramarczuk (46 Bodeńko), Swatowski, Kielar, Dudziński (85 Krzysztofczyk), A. Krawczyk (40 Budzaj) – Jamroż, Świątek (80 Borowiak); trener Jaremko.
Andoria: P. Mac – Wybranowski, Baran, Kaczyński, Sitarz – Szumlański, Kondrat, Kwarciany (55 Matysiak), Barszczewski – Wojczuk (55 Kliszcz), A. Mac; trener Sioma.
Żółte kartki: Piatnoczka, Kramarczuk, Swatowski, Jamroż (Korona), Wojczuk, Kwarciany, Kaczyński (Andoria). **Sędziował:** Kapłon (Zamość).

JEDENASTKA KOLEJKI

BĘDĄ GRAĆ

III LIGA, GRUPA IV
20 kwietnia (środa) Podlasie Biała Podlaska – Wisła Sandomierz (godz. 16).
22 kwietnia (piątek) Wólczanka Wólka Pełkińska – Tomasovia Tomaszów Lubelski (17), Stal Stalowa Wola – Cracovia II (19).
23 kwietnia (sobota) Unia Tarnów – Sokół Sieniawa (14), KSZO 1929 Ostrowiec Świętokrzyski – Czarni Połaniec (16), Avia Świdnik – Orlęta Radzyń Podlaski (17), Korona Rzeszów – Siarka Tarnobrzeg (17), Podhale Nowy Targ – Wisłoka Dębica (17), Podlasie Biała Podlaska – Chełmianka (17).
24 kwietnia (niedziela) Wisła Sandomierz – ŁKS Łagów (17).

IV LIGA, GRUPA MISTRZOWSKA
23 kwietnia (sobota) Lublinianka – Start 1944 Krasnystaw (15), Huragan Międzyrzec Podlaski – Granit Bychawa (17).
24 kwietnia (niedziela) Motor II Lublin – Grom Różaniec (15), Powiślak Końskowola – Kryształ Werbkowice (15), Stal Kraśnik – Górnik II Łęczna (16.30), Opolanin Opole Lubelskie – Świdniczanka (17).

IV LIGA, GRUPA SPADKOWA
22 kwietnia (piątek) Lewart Lubartów – Hetman Zamość (17).
23 kwietnia (sobota) Kłos Gmina Chełm – Sparta Rejowiec Fabryczny (11), Orlęta Łuków – Brat Cukrownik Siennica Nadolna (12), Gryf Gmina Zamość – Lutnia Piszczac (17).
24 kwietnia (niedziela) POM Iskra Piotrowice – Igros Krasnobród (16), Huczwa Tyszowce – Włodawianka (17).

KLASA OKRĘGOWA
20 kwietnia (środa) Metalowiec Goraj – Olimpiakos Tarnogród (17), Victoria Łukowa – Omega Stary Zamość (17).
23 kwietnia (sobota) Olimpiakos Tarnogród – Olimpia Miączyn (13).
24 kwietnia (niedziela) Andoria Mircze – Włókniarz Frampol (15), Omega Stary Zamość – Metalowiec Goraj (15), Granica Lubycza Królewska – Tur Turobin (16), Pogoń 96 Łaszczówka – Sparta Łabunie (16), Tanew Majdan Stary – Korona Łaszczów (16), Roztocze Szczebrzeszyn – Błękitni Obsza (17), Victoria Łukowa – Łada 1945 Biłgoraj (17).

KLASA A
23 kwietnia (sobota) Sokół Zwierzyniec – Szumy Susiec (17).
24 kwietnia (niedziela) Unia Hrubieszów – Gryf II Gmina Zamość (12), Graf Chodywańce – Olender Sól (13), Orkan Bełżec – Ostoja Skierbieszów (14), Orion Jacnia – Orzeł Tereszpol (16), Tarpan Korchów – Potok Sitno (16).

MaSzt

Trener podniósł głos

PIŁKARSKA KLASA A

Unia Hrubieszów strzeliła na boisku w Skierbieszowie cztery gole, ale straciła, aż dwa, co zdenerwowało jej trenera **Waldemara Koguta**. – Musiałem użyć mocniejszego głosu, choć zwykle tego nie robię. Miałem pretensję do swoich zawodników, bo dali sobie strzelić gole „z niczego". To strasznie boli. Muszę przyznać, że brakuje nam **Marcina Szwieca**, który trzymał w ryzach naszą obronę. W rundzie jesiennej straciliśmy tylko cztery gole, a w trzech wiosennych meczach – już trzy – narzeka trener Kogut.

Unia pokonała na wyjeździe Ostoję 4:2 (1:0). Prowadzenie dla zespołu z Hrubieszowa zdobył **Adam Barzał** (w 22 minucie), pozyskany tej zimy właśnie z Ostoi. Na 2:0 podwyższył **Michał Jabłoński** (59). A w drugiej połowie dwa gole dla gości dołożył **Adam Niderla** (77, 90+3). Bramki dla Ostoi zdobyli **Damian Wach** (w 67 minucie) i **Kamil Suski** (90+1). – Nasze zwycięstwo mogło i powinno być wyższe. Zaprzepaściliśmy kilka wybornych okazji strzeleckich. Bramkarz Ostoi **Patryk Kremer** wyrósł na bohatera – twierdzi trener Kogut.

Unia zagrała w składzie: Wikło – Blicharz (46 Kozioł), Staruszkiewicz, Bala (75 Sekulski), S. Kogut (46 Wojtal) – Niderla, Kuron, Michał Jabłoński, Adamiec – Barzał (59 Kuczyński), Pędlowski.

Wyniki pozostałych meczów 16. kolejki: Olender Sól – Gryf II Gmina Zamość 2:1, Orzeł Tereszpol – Orkan Bełżec 2:5, Szumy Susiec – Orion Jacnia 1:1, Potok Sitno – Sokół Zwierzyniec 1:2, Orion Dereźnia – Tarpan Korchów 1:1. W środę, 13 kwietnia rozegrany został mecz zaległy. Olender wygrał z Ostoją 3:1.

MaSzt

Finał w Tyszowcach

PIŁKA NOŻNA

Komisja Gier zamojskiego oddziału LZPN poinformowała, że finał okręgowego Pucharu Polski rozegrany zostanie w środę, 25 maja o godz. 17 na stadionie w Tyszowcach. Spotykają się dwa zespoły czwartoligowe – miejscowa Huczwa zmierzy się z Gryfem Gmina Zamość. Na tym etapie pucharowej rywalizacji w okręgu zamojskim Huczwa zagra po raz drugi. W maju 2018 r. na własnym stadionie zremisowała 2:2 (0:2) i przegrała w karnych 6:7 z Unią Hrubieszów. Dla Gryfa będzie to pierwszy finał.

Huczwa awansowała do finału po wyjazdowych zwycięstwach nad Unią Hrubieszów 3:0 (1:0) i Hetmanem Zamość 2:1 (1:1). Natomiast Gryf najpierw pokonał w Majdanie Starym tamtejszą Tanew 4:0 (3:0), a następnie wygrał w Zawadzie z trzecioligową Tomasovią Tomaszów Lubelski 3:2 (1:1).

MaSzt

eprasa.pl e1b645535e

Ukłony dla naszych kibiców!

PIŁKA RĘCZNA

Z wiceprezesem MKS Padwa Zamość Sławomirem Tórem rozmawia Tomasz Tomczewski.

Sławomir Tór podkreśla, że kibice są bardzo mocną stroną Padwy!

■ Do końca rozgrywek pozostało pięć kolejek. Padwa ma 29 punktów, wygrała dziesięć spotkań i zajmuje ósme miejsce. Apetyty były większe?

– Odpowiedź na to pytanie jest złożone. Liga Centralna to nowe rozgrywki. Rywalizuje w niej czternaście drużyn z całej Polski i każda z nich ma swoje ambicje. W tym gronie zdecydowana większość klubów ma o wiele bogatsze tradycje niż Padwa. Musimy to brać pod uwagę przy ocenie naszych wyników. Do tego dochodzi sprawa remontu hali OSiR i konieczność gry wielu meczów na wyjeździe. To sprawiło, że byliśmy przez chwilę nawet na ostatnim miejscu. Zespół pokazał jednak charakter i dzisiaj sytuacja jest o wiele lepsza. Wiemy doskonale, że kilka punktów nam uciekło, bo po prostu zagraliśmy słabe mecze. Z drugiej strony ostatnie spotkania napawają optymizmem. Na pewno patrzymy w górę i stać nas, żeby jeszcze te dwa-trzy miejsca w tabeli przeskoczyć.

■ Zawodnicy Padwy podkreślają często, że spotkania przed własną publicznością to spory handicap…

– To prawda. W tym miejscu należą się ukłony naszym kibicom! Nie chciałbym być sędzią we własnej sprawie, więc może powiem tylko, że wielu zawodników czy działaczy drużyn przyjezdnych podkreśla niesamowitą atmosferę na naszych meczach. Trybuny w hali OSiR to naprawdę nasz ósmy zawodnik!

■ A trochę z innej beczki, proszę wyjaśnić, czym będzie zajmowała się spółka KPR Padwa Zamość?

Klub Piłki Ręcznej Padwa Zamość powstał w marcu 2022 roku jako spółka z ograniczoną odpowiedzialnością. Było to wynikiem wytycznych prawnych ZPRP, które mówią, że zespoły uczestniczące w rozgrywkach Ligi Centralnej piłki ręcznej mężczyzn muszą funkcjonować w takiej formie prawnej. Właścicielem spółki jest MKS Padwa Zamość, a KPR Padwa to spółka no profit, która wszystkie swoje dochody przeznaczać będzie na cele statutowe i z tytułu swojej działalności nie może czerpać profitów ani dochodów z dywidend. Spółka z o.o. została powołana przez MKS Padwa Zamość wyłącznie do prowadzenia drużyny seniorów grającej w Lidze Centralnej. Taka struktura oznacza, że MKS Padwa i KPR Padwa są bliskimi partnerami i realizują wspólny cel polegający na szkoleniu w zakresie piłki ręcznej. MKS Padwa nadal będzie zajmować się szkoleniem młodzieży, natomiast KPR Padwa Spółka z o.o. będzie prowadzić zespół seniorów. Oba podmioty deklarują ścisłą współpracę w sferze sportowej, organizacyjnej i marketingowej.

■ Krótko mówiąc, o los Padwy w najbliższych latach możemy być spokojni?

Nigdy nie jesteśmy w stanie przewidzieć, co się wydarzy. Niemniej, mamy opracowaną strategię rozwoju, prowadzimy ciągłość szkolenia od dzieci po seniorów, stawiamy na wychowanków i budujemy markę klubu. Możemy też liczyć na stałe grono sponsorów, partnerów i przyjaciół. Wszyscy zdajemy sobie sprawę, że czasy są trudne, a koszty utrzymania drużyny w Lidze Centralnej rosną. Dlatego też jako KPR Padwa będziemy prosić o większe wsparcie naszych dotychczasowych partnerów i szukać nowych sponsorów, aby zapewnić kibicom emocje oraz powody do radości. Zapraszam wszystkich chętnych do współpracy. Na koniec podkreślę, że współpraca z Miastem Zamość i Urzędem Marszałkowskim Województwa Lubelskiego przebiega harmonijnie, co mimo trudnych czasów pozwala nam z ostrożnym optymizmem patrzeć w przyszłość.

tom

„Andrzejek” zostaje

Baggaley jest od dwóch lat bezsprzecznym liderem naszego zespołu.

TENIS STOŁOWY

Akademia Zamojska buduje zespół na następny sezon w Superlidze i przygotowuje się do finałów akademickich mistrzostw Polski.

Anglik **Andrew Baggaley** przedłużył umowę z Akademią Zamojską. 38-letni zawodnik będzie reprezentował zamojski klub w kolejnym sezonie w Superlidze. – Baggaley jest od dwóch lat bezsprzecznym liderem naszego zespołu. W obecnych rozgrywkach Superligi zajmuje dziewiąte miejsce w rankingu indywidualnym. Jego pozycja w klasyfikacji byłaby zapewne wyższa, gdyby nie choroba, która najpierw wykluczyła go z gry, a później spowodowała słabszą dyspozycję. W przeszłości był czterokrotnym mistrzem świata w ping-pongu – popularnej w Anglii dyscyplinie sportowej, podobnej do tenisa stołowego. Baggaley większość czasu spędza w Polsce. W zależności od tego, gdzie gramy mecz, trenuje w Zamościu lub w Warszawie, w Akademii Tenisa Stołowego Filipa Szymańskiego – mówi **Piotr Kostrubiec**, trener tenisistów stołowych Akademii Zamojskiej.

Kogo jeszcze zobaczymy w barwach zamojskiego zespołu w następnym sezonie Superligi? – Jesteśmy w trakcie budowy drużyny. Powinien zostać jeszcze jeden ze „starych” zawodników, ale za wcześnie na jakieś konkrety – mówi Kostrubiec.

Męski i kobiecy zespół Akademii Zamojskiej przygotowuje się do finałów akademickich mistrzostw Polski. Zawody rozgrywane będą od 22 do 24 kwietnia, w hali sportowej Centrum Szkolenia PZTS im. Andrzeja Grubby, przy ul. Meissera w Gdańsku. W turnieju finałowym zagra szesnaście zespołów kobiecych i piętnaście męskich, wyłonionych drogą eliminacji wojewódzkich. Dziewczęta Akademii Zamojskiej zagrają w grupie z Uniwersytetem Marii Curie-Skłodowskiej w Lublinie, Uniwersytetem Jagiellońskim w Krakowie i Uniwersytetem Medycznym w Białymstoku. Natomiast rywalami chłopców z zamojskiej uczelni będą: Wyższa Szkoła Gospodarki w Bydgoszczy; Politechnika Lubelska i Uniwersytet Warmińsko-Mazurski w Olsztynie. – Nasi chłopcy będą w Gdańsku bronili tytułu akademickich mistrzów Polski, a dla dziewcząt będzie to pierwszy w historii naszej uczelni występ w turnieju finałowym – informuje trener Kostrubiec.

MaSzt

Święta były smutne

PIŁKARSKA III LIGA

Tomasovia Tomaszów Lubelski zaprzepaściła wyborną okazję do zdobycia sześciu punktów. Przegrała dwa mecze, choć w obu mogła pokusić się o pełną pulę. W środę wróciła bez punktów z Dębicy, w sobotę uległa na własnym stadionie KSZO 1929 Ostrowiec Świętokrzyski.

Po pierwszej połowie tomaszowscy piłkarze wygrywali z Wisłoką 1:0. Bramkę zdobył **Rafał Kycko**. Mógł być remis. W ostatniej minucie pierwszej części spotkania **Sebastian Fedan** nie wykorzystał karnego, podyktowanego za faul, którego dopuścił się – zdaniem sędziego – **Damian Chmura**.

– Piłkarz Wisłoki posłał piłkę wysoko nad bramką. Wykonał karnego identycznie, jak **Adrian Gębalski** w naszym poprzednim meczu, z Czarnymi w Połańcu – obrazuje sytuację **Paweł Babiarz**, trener Tomasovii.

Wisłoka Dębica – Tomasovia 2:1 (0:1)

Gole: 0:1 Kycko 23, 1:1 Zygmunt 73, 2:1 Palonek 87.
Tomasovia: Bartoszyk – Pleskacz, Chmura, Skiba, Zozulia – Kycko (72 Doiteau), Cybulnik, Słotwiński (79 Tomaszewski), Smoła, D. Szuta – J. Szuta; trener Babiarz.
Żółte kartki: Król (Wisłoka), Smoła, Słotwiński, Chmura (Tomasovia). **Sędziował:** Świerczek (Brzesko).

Tomaszowianie chyba uwierzyli, że miejscowi nie są w stanie strzelić im gola, skoro zmarnowali nawet karnego. I się przeliczyli. Wisłoka dwa razy pokonała bramkarza **Łukasza Bartoszyka**. Spotkanie zakończyło się zwycięstwem gospodarzy 2:1 (0:1).

Tomasovia – KSZO 1929 Ostrowiec Św. 0:1 (0:0)

Gol: 0:1 Nawrot 58 (z karnego).
Tomasovia: Krawczyk – Pleskacz, Chmura, Skiba (63 Dorosz), Zozulia – Kycko (72 Doiteau), Cybulnik, Słotwiński (82 Orzechowski), Smoła (63 Tomaszewski), D. Szuta – J. Szuta; trener Babiarz.
Żółte kartki: D. Szuta, J. Szuta, Smoła (Tomasovia), Matheus Camargo, Sylwestrzak (KSZO). **Sędziował:** Czerwień (Kraków).

W sobotniej potyczce z KSZO tomaszowianie byli wybitnie nieskuteczni. Już na samym początku spotkania na polu karnym sfaulowany został Kycko. W 3 minucie **Damian Szuta** wykonywał „jedenastkę”. Bramkarz z Ostrowca Świętokrzyskiego obronił jego strzał. – Choć graliśmy po wiatr, to jednak zdominowaliśmy rywala. Mieliśmy jeszcze trzy, cztery wyborne okazje do objęcia prowadzenia, ale żadnej nie wykorzystaliśmy. Przeciwnik ani razu nam nie zagroził. Na drugą połowę wyszliśmy jakby ospale, czy nieskoncentrowani. Chyba zgubiła nas pewność siebie po całkiem niezłej pierwszej połowie. Oddaliśmy przyjezdnym inicjatywę – komentuje Babiarz.

KSZO dopięło swego, ale z wyraźną pomocą **Michała Skiby**. Faul środkowego obrońcy Tomasovii skutkował rzutem karnym dla gości. „Jedenastkę” pewnie wykonał **Michał Nawrot**. – Nie wiem, co się stało z moim zespołem w drugiej połowie. Przegraliśmy drugi mecz z rzędu. Liczyliśmy na spokojne święta, a tymczasem były one pod względem sportowym smutne i pełne żalu, bo nasza sytuacja w walce o utrzymanie zdecydowanie się pogorszyła – mówi Babiarz.

MaSzt

REKLAMA

BEANS INTERNATIONAL
22-650 Łaszczów (PODHAJCE)
ul. Wyszyńskiego 48

PRZETWÓRNIA FASOLI
FASOLA JAŚ KARŁOWY
BIAŁA DROBNA, CZERWONA DROBNA
SKUP FASOLI, SUSZENIE FASOLI
JAROSŁAW CIEŚLA
Najwyższe ceny – płatne w dniu dostawy
UWAGA! Za czyszczenie fasoli, sortowanie i polerowanie nie pobieramy opłat.
Pakowanie w dowolne opakowania

SKUPUJEMY ODPADY
po sortowniku
400 zł/tona

tel. 606 781 494, 881 390 850

eprasa.pl e1b645535e