TYGODNIK LOKALNY

wspólnota łukowska

Lukow24.pl

24 - 30 września 2024 r. ■ nr 39 (1028) ■ Cena 3,99 zł (w tym VAT 5%)

▪ ŁUKÓW ▪ STOCZEK ▪ ADAMÓW ▪ KRZYWDA ▪ SEROKOMLA ▪ STANIN ▪ TRZEBIE

PROKURATURA:

To prawdopodobnie nie był zwykły wypadek, tylko samobójstwo pieszego

35-letni mężczyzna został śmiertelnie potrącony przez ciężarową scanię.

STRONA R1

Do zdarzenia doszło popołudniem 29 sierpnia na drodze krajowej nr 76 na terenie miejscowości Jedlanka (gmina Stoczek Łukowski)

Marta M. jest oskarżona o to, że podczas imprezy kilkukrotnie ugodziła nożem 49-letniego znajomego

STRONA 7

Libacja z tragicznym finałem. Łukowianka odpowiada przed sądem za zabójstwo kolegi

Szkole brakuje ponad pół mln zł. Będą wypłaty?

STRONA 6

Wielka miłość burmistrza Piotra Płudowskiego do dwóch kółek

STRONA R4/R5

Od dziecka kocha się w motocyklach. Na kolejnego już nie miałby miejsca.

Piotr Płudowski zwiedził różne zakątki w kraju, ale i Europie. - Dwukrotnie byłem w Rumunii. Na zdjęciu moja wyprawa na motocyklu Royal Enfield Super Meteor

R E K L A M A

WĘGIEL • PELLET • EKOGROSZEK
KAMIEŃ OZDOBNY
polski i grecki
/Skład-opału-Kamień-Ozdobny-ŁUKÓW
tel. 668-822-941 / 25-753-19-93
ul. Warszawska 83 B, Łuków

ŻWIROWNIA ŻWIRTRANS
Łuków, ul. Świderska 113
ŻWIR - PIASEK - KAMIEŃ - USŁUGI KOPARKĄ
ŻWIR DO "MIXOKRETA" od 0 do 2 mm
tel. 502 622 318 tel. 25 798 66 88

KUPUJEMY SAMOCHODY
SKUP AUT
ZŁOMOWANIE POJAZDÓW
SKUP SAMOCHODÓW
SPRAWNE/USZKODZONE
BEZ OPŁAT/WRAKI
WYCENA PRZEZ TELEFON
881-372-442

R E K L A M A

POMOGĘ ZAKUPIĆ I SPROWADZIĆ AUTO Z USA
TEL. 608 34 33 00
ŁUKÓW
Za usługę wystawiam fakturę VAT lub paragon.
Bardzo niska prowizja

visionoptyk
BEZPŁATNE BADANIE WZROKU
Łuków, ul. Zdanowskiego 11b, tel. 600 237 573
godz. otwarcia: PON - PT 9:00 do 17:00

STACJA KONTROLI POJAZDÓW
25 798 25 48
PN - PT 7.00-20.00
SB: 8.00-16.00
GOŁASZYN 10E
MECHANIKA POJAZDOWA

N 2105
ISSN 2083-2818
LUK

eprasa.pl e367b38051

TYGODNIK LOKALNY wspólnota

Adres redakcji
ul. Kwiatkowskiego 5
lukow@24wspolnota.pl

Redaktor prowadzący
Magdalena Oknińska,
tel.: 510 281 095
e-mail: magdaita@gazeta.pl

Sport
Mateusz Połynka
tel.: 516 019 184

Redaktor naczelny
Mateusz Orzechowski

Reklama
Agata Badziak
tel 517 070 803
e-mail badziak@24wspolnota.pl

Anna Mokrzycka
dyrektor ds. marketingu i reklamy
tel.: 691 782 434
e-mail: mokrzycka@24wspolnota.pl

Księgowość/Kolportaż/Faktury
Anna Chacewicz
tel.: 510 166 892
e-mail: anna-chacewicz@wp.pl

Informacja o polityce ochrony danych osobowych Wydawnictwa Wspólnota dostępna jest na naszej stronie internetowej 24wspolnota.pl oraz w siedzibach redakcji.

TU NADASZ
OGŁOSZENIE

ŁUKÓW
- Ubezpieczenia Jakar, Iwona Zaniewicz, ul. Staropijarska 2A
- Serwis komputerowy, os. Unitów Podlaskich 17 (piwnica sklepu Stokrotka)
- Ubezpieczenia Marek Małkiński, al. Tadeusza Kościuszki 29 A
- Sklepy Triumph, ul. Zdanowskiego 4

ADAMÓW
- Księgarnia Grzegorz Biaduń , ul. Kleeberga 3

WOJCIESZKÓW
- Sklep Wielobranżowy i Kwiaty Iwona Burdach, Pl. Próchniewicza 5

TRZEBIESZÓW
- Sklep Agrotop Jerzy Płudowski, Trzebieszów Drugi 45

KRZYWDA
- Kuferek Beata Gajownik, ul. Łukowska 53 B

SEROKOMLA
- Części Samochodowe Sławomir Sobiecki ul. Kleeberga 37

PRZERWY W DOSTAWIE PRĄDU

Brak planowanych wyłączeń

Ruszyły elektroniczne zapisy na konkurs recytatorski ŁOK i CSK

Plakat Konkursu Recytatorskiego

Łukowski Ośrodek Kultury oraz Centrum Spotkania Kultur w Lublinie zapraszają dzieci, młodzież, studentów i dorosłych do udziału w 28. Jesiennym Konkursie Recytatorskim. Tegorocznym hasłem przewodnim są „Bajki, baśnie, legendy...".

W konkursie obowiązuje podział na następujące kategorie wiekowe:
- uczniowie szkół podstawowych – klasy 1-3
- uczniowie szkół podstawowych – klasy 4-6
- uczniowie szkół podstawowych – klasy 7-8
- uczniowie szkół ponadpodstawowych- dorośli.

Recytatorzy ze szkół podstawowych (klasy 1-8) prezentują jeden utwór zgodny z tematyką konkursu, a ze szkół ponadpodstawowych i dorośli - dwa utwory: pierwszy – związany z tematyką konkursu i drugi – związany z tematyką konkursu oraz województwem lubelskim (np. twórcy pochodzącego z terenu Lubelszczyzny).

Repertuar konkursowy może obejmować wiersz lub fragment prozy, dopuszczalny jest również uzasadniony kolaż tekstów. W przypadku prezentacji fragmentu prozy wskazane są skróty.

Regulamin konkursu mówi o tym, że uczestnik zgłasza repertuar nieprezentowany w innych konkursach ani w poprzednich edycjach JKR. Repertuaru nie wolno zmieniać na kolejnych etapach konkursu. Łączny nieprzekraczalny czas prezentacji: uczniowie szkół podstawowych – do trzech minut, uczniowie szkół ponadpodstawowych i dorośli – do sześciu minut.

Eliminacje Powiatu Łukowskiego do 28. Jesiennego Konkursu Recytatorskiego odbędą się we wtorek, 22 października o godz. 10.30 w Kinie Łuków.

Ewa Jaszczak

Co, gdzie, kiedy?

WRZESIEŃ 24 WT.
Konferencja organizowana przez Lokalną Grupę Działania „RAZEM", Turystyka Ziemi Łukowskiej, Dom Kultury w Woli Gułowskiej

WRZESIEŃ 28 SOB.
25-lecie Łukowiaków, koncert jubileuszowy, Zespół Szkolno-Przedszkolny w Łukowie

WRZESIEŃ 29 NIEDZ.
Obchody 78. rocznicy akcji MITROPA

REPERTUAR KINA ŁUKÓW

„Niepewność. Zakochany Mickiewicz"
(premiera) - od 22 do 26 września o godz. 19

„Transformers: Początek"
(premiera) - od 22 do 26 września o godz. 15 i 17

OFERTY PRACY ŁUKÓW

Zawód, Miejsce pracy / Pracodawca	Wymiar etatu	Wynagrodzenie brutto	Rodzaj umowy
Pracownik fizyczny z przyuczeniem na pracownika torowego, Łuków/JJ PERSONUM	1	7 000,00 zł	u
Nauczyciel chemii, Łuków ZS nr 2		269,00 zł	u
Nauczyciel geografii, Łuków ZS nr 2		403,00 zł	u
Nauczyciel przedmiotów zawodowych – technik odnawialnych źródeł energii, Łuków ZS nr 2		538,00 zł	u
Nauczyciel przedmiotu biznes i zarządzanie, Łuków ZS nr 2		1 075,00 zł	u
Nauczyciel z zakresu profilaktyki i pierwszej pomocy, Łuków ZS nr 2		1 613,00 zł	u
Kasjer bankowy, Stoczek Łuk.	1	4 400,00 zł	u
Nauczyciel kształcenia - technik żywienia, Łuków ZS nr 2		4 301,00 zł	u
Nauczyciel rosyjskiego, Łuków ZS nr 2		672,00 zł	u
Nauczyciel matematyki, Łuków ZS nr 2		3 360,00 zł	u
Nauczyciel biologii, Łuków ZS nr 2		2 420,00 zł	u
Nauczyciel fizyki, Łuków ZS nr 2		1 613,00 zł	u
Sprzedawca, Łuków	1	4 300,00 zł	u
Sprzątacz, Stoczek Łuk.	1	4 300,00 zł	u

u - umowa o pracę

WAŻNE TELEFONY

STRAŻ POŻARNA: 998 lub 798 20 88
POLICJA: 997 lub 797 62 10

POGOTOWIA
RATUNKOWE: 999 lub 798 29 99
ENERGETYCZNE: 991
KANALIZACYJNE: 798 23 71
WODNE: 798 25 97

INSTYTUCJE I URZĘDY
GMINA ŁUKÓW: 798 24 39
MIASTO ŁUKÓW: 798 30 00
STAROSTWO: 798 22 03
MIASTO STOCZEK ŁUK.: 797 00 01
GMINA STOCZEK ŁUK.: 797 00 47
GMINA ADAMÓW: 755 31 67
GMINA KRZYWDA: 755 10 06
GMINA SEROKOMLA: 755 45 02
GMINA STANIN: 798 11 04
GMINA TRZEBIESZÓW: 796 03 55
GMINA WOJCIESZKÓW: 755 41 01
GMINA WOLA MYSŁ.: 754 25 24
PUP: 798 50 37
URZĄD SKARBOWY: 798 29 21
ZUS: 798 31 09
KRUS: 798 00 10 do 11
ŁOK: 798 32 72
ARIMR: 798 24 79
SĄD REJONOWY: 798 23 51
PROKURATURA REJ.: 797 12 50

USŁUGI
UBEZPIECZENIA: Marek Małkiński Dorota Jodełka 604 067 981, 725 044 144
KOMINIARZ: Piotr Borkowski 500 042 175
ROLNICZE: Wywóz gnojówki i gnojowicy Jacek Wysokiński 607 399 110
WETERYNARZ: Mamut 724 988 514
ŚLUSARZ: Mariusz Sobiech 880 548 989 Krzysztof Biaduń 509 710 998

NAPRAWY
NAPRAWA OBUWIA: Tomasz Borkowski 511 386 073
AGD, RTV 25/ 798 61 65
ZEGARMISTRZ: Józef Litwin 25/ 798 51 62

TRANSPORT
POMOC DROGOWA: Marek Wadowski 605 405 868
TAXI: Taxi 25 / 798 00 22

BUDOWLANO -REMONTOWE
HUDRAULIK: Kamil Knapik 792 832 338
DEKARZ: Dariusz Sęk 785 550 050
ELEKTRYK: Zygmunt Celiński 603 866 765
REMONTY: Adam Peryt 605 290 002

ZDROWIE
DENTYSTA: Krzysztof Denisiuk 601 804 799
APTEKA: Całodobowa Centrum 25/ 797 11 99

GASTRONOMIA
Da Grasso Łuków 25/ 798 95 96
Zielony Gaj 500 398 889

ŁUK

R E K L A M A

ŁUKOWSKIE CENTRUM KOMINIARSTWA
Czyszczenie, Przeglądy Ceeb, Odbiory.
Frezowanie (rozwiercanie), wkłady kominowe ceramiczne, nierdzewne, stalowe.
Uszczelnianie kominów, szlamowanie.
Budowa całych kominów i remonty ponad dachem.
Kominy Izolowane Kwasoodporne.
Tel. 781-495-997, 603-137-021

APARATY SŁUCHOWE
DOBÓR I SPRZEDAŻ APARATÓW SŁUCHOWYCH, REFUNDACJA Z NFZ I PFRON
Anna Stolarczuk
- wkładki uszne, ochronniki słuchu, środki pielęgnacyjne
- baterie i akcesoria do wszystkich typów
- profilaktyczne badania słuchu z konsultacją specjalisty

Rejestracja telefoniczna 25 798 67 73
CZYNNE PON-PT 9.00-15.00, ul. Browarna 25 lok.9, I piętro Łuków

STOMATOLOG
KRZYSZTOF DENISIUK
LEKARZ STOMATOLOG
- STOMATOLOGIA ZACHOWAWCZA
- CHIRURGIA STOMATOLOGICZNA
- PROTETYKA
- LASEROTERAPIA
- RTG
- WYBIELANIE
- BEZPŁATNE PRZEGLĄDY OKRESOWE

ŁUKÓW UL. PANA TADEUSZA 48
TEL. 601 804 799

eprasa.pl e367b38051

Kolejny raz będą obradować o sprawach miasta

Urząd poinformował o zwołaniu VIII Sesji Rady Miasta. O czym będą decydować radni?

W porządku obrad Rady miasta pojawi się kilka ważnych dla mieszkańców Łukowa kwestii. Będzie m.in. dyskusja o sprzedaży nieruchomości w pobliżu ul. Bartniej, a następnie pomiędzy ul. Kiernickich a Alejami Lecha i Marii Kaczyńskich.

Do przegłosowania będą też wskazania przedstawicieli Rady Miasta do udziału w pracach Komitetu Rewitalizacji Miasta Łuków. Funkcją komitetu jest wydawanie opinii i doradzanie we wszystkich najistotniejszych sprawach związanych z realizowanym na terenie Łukowa procesem rewitalizacji.

Ważnym punktem będzie przyjęcie wniosku do realizacji bardzo ważnego przedsięwzięcia, jakim jest „Poprawa efektywności energetycznej budynku" dwóch szkół: Szkoły Podstawowej nr 4 z Oddziałami Integracyjnymi i Szkoły Podstawowej nr 2 z Oddziałami Dwujęzycznymi w Łukowie. Jak czytamy na rządowej stronie Funduszy Europejskich, inwestycje realizowane w ramach tego projektu polegają na wsparciu poprawy efektywności energetycznej i/lub wymianie/modernizacji źródeł ciepła wraz z możliwością zastosowania odnawialnych źródeł energii w budynku/budynkach szkół i przedszkoli. Jest szansa, że Miasto Łuków otrzyma 100 proc. dofinansowania na inwestycję.

VIII Sesja odbędzie się 25 września o godz. 12 w sali konferencyjnej im. Jana Pawła II przy ul. Józefa Piłsudskiego 17 w Łukowie.

Ewa Jaszczak

Przez jakiś czas nie zaparkujesz pod starostwem. Uważaj też przy wchodzeniu do budynku

Rozpoczyna się remont budynku starostwa.

Niektórzy interesanci musieli w poniedziałek szukać miejsc do parkowania gdzie indziej niż zwykle. Ograniczone zostają miejsca do parkowania. Powodem jest zbliżający się remont budynku starostwa.

- Informujemy, że od 23 września będą prowadzone prace remontowe przy elewacji budynku administracyjnego przy ul. Czerwonego Krzyża 4 - czytamy w komunikacie Powiatu Łukowskiego. - W związku z powyższym prosimy nie parkować samochodów w pobliżu prowadzonych robót i zachować szczególną ostrożność przy wejściu do budynku.

Odnowienie elewacji, modernizacja instalacji elektrycznej, przeniesienie skrzynki gazowej, wymiana drzwi - takie zmiany czekać będzie budynek starostwa

Jak informowaliśmy w lipcu, renowacja budynku obejmuje szereg prac mających na celu przywrócenie mu dawnej świetności oraz dostosowanie do współczesnych standardów. Już rok temu przeprowadzono wymianę dachu, a teraz przyszedł czas na kolejne etapy modernizacji.

Odnowienie elewacji: Najważniejszym elementem projektu jest odnowienie elewacji frontowej budynku. Prace obejmą uzupełnienie ubytków i zachowanie zabytkowego charakteru elewacji, która wyróżnia się licznymi drobnymi detalami. Dodatkowo wymieniona zostanie stolarka okienna na drewnianą - zgodnie z zaleceniami konserwatora zabytków. Pozostałe ściany budynku również zostaną odnowione.

Modernizacja instalacji elektrycznej: Istniejąca instalacja elektryczna zostanie przebudowana, a dwa obwody elektryczne połączone w jeden. Obecnie budynek korzysta z dwóch liczników prądu, co jest niepraktyczne i kosztowne.

Przeniesienie skrzynki gazowej: Zgodnie z zaleceniami konserwatora, skrzynka gazowa zostanie przeniesiona z frontowej części budynku na stronę boczną.

Wymiana drzwi: W ramach prac modernizacyjnych wymienione zostaną również drzwi na drewniane, co pozwoli na zachowanie spójności stylistycznej budynku.

Renowacja budynku przy ul. Czerwonego Krzyża to kolejny krok w ramach szerszego planu rewitalizacji zabytkowych obiektów w powiecie łukowskim. Budynek ten jest ostatnim obiektem zabytkowym w posiadaniu starostwa, który wymaga kompleksowej modernizacji.

Ewa Jaszczak

O G Ł O S Z E N I E

OGŁOSZENIE

Lubelski Ośrodek Doradztwa Rolniczego w Końskowoli informuje, że odstępuje od przeprowadzenia naboru na stanowiska doradca rolniczy/stażysta rolniczy w Powiatowym Zespole Doradztwa Rolniczego w Łukowie ogłoszonego w dniu 27 sierpnia 2024 r.

Za złożenie dokumentów aplikacyjnych dziękujemy wszystkim kandydatom.

Dyrektor
Lubelskiego Ośrodka Doradztwa Rolniczego
w Końskowoli

R E K L A M A

A U T O P R O M O C J A

eprasa.pl e367b38051

Łuków coraz bardziej zielony i ukwiecony. Co jeszcze posadzą?

Wiemy, ile kwietników powstało, a także znamy plany na dalsze czynności pielęgnacyjne i nasadzeniowe.

Na terenie miasta zawieszono w tym roku 45 kwietników

Jedną z nowości, którą mogli zauważyć Łukowianie, było zawieszenie 45 kwietników na lampach przy ulicach: Wyszyńskiego, Piłsudskiego, Chopina, Kwiatkowskiego, Spółdzielczej, Dmocha i 11-listopada. Oprócz tego ukwiecono (dwukrotnie w sezonie) 46 donic betonowych roślinami sezonowymi i wieloletnimi m.in. na Placu Solidarności i Wolności, Placu Narutowicza, ul. Kościuszki, ul. Przechodniej i przy pomniku papieża, ale także przy wiatach przystankowych.

Plac przy fontannie i przed budynkiem urzędu miasta został ozdobiony siedmioma konstrukcjami kwietnikowymi z roślinami sezonowymi.

Oprócz tego Zarząd Dróg Miejskich pielęgnuje wieloletnie łąki kwietne o łącznej powierzchni około 1800 m^2, dba o drzewa na działkach miejskich (w tym również teren zalewu Zimna Woda, targowisko miejskie, cmentarz komunalny i wojenny oraz pasy drogowe). Miasto pod swą opieką posiada łącznie około 750 drzew.

Co nowego w zieleni miejskiej wkrótce?

Na pewno będzie bardziej zielono. Niedawno rozebrano około 250 m^2 powierzchni utwardzonej na ulicach: Dmocha, Kwiatkowskiego, Wereszczakówny. W tych miejscach jesienią zostaną nasadzone drzewa i krzewy.

Jak informuje ZDM, zazieleni się w związku z realizacją projektu „Zielony Łuków - dbajmy o miejską zieleń" oraz jego realizację jesienią. Zaplanowano do nasadzeń około: 120 drzew, 1100 krzewów, 300 bylin oraz ponad 8000 roślin cebulowych i siew wieloletnich łąk kwietnych na powierzchni około 8300 m^2.

120 sztuk drzew, 1100 sztuk krzewów - zostanie wkrótce posadzonych w Łukowie

Nasadzenia pojawią się m.in. na ulicach: Kwiatkowskiego, Dmocha, Spokojnej, Partyzantów, Wileńskiej, Dworcowej, natomiast łąki kwietne zostaną założone m.in. na ul. Parkowej, zalewie Zimna Woda i bulwarze Niepodległości.

Ewa Jaszczak

Będzie bił na Anioł Pański

Dzwon kościelny na pilota

W Parafii pw. Św. Anny w Jeleńcu został zamontowany komputer, który będzie uruchamiał dzwony kościelne.

Prace remontowe związane z modernizacją dzwonów trwały około dwa miesiące. Zostały odnowione dwa dzwony św. Anny oraz św. Józefa - mówi ks. Adam Demiluk. Dzwony te będą uruchamiane zdalnie dzięki podłączeniu komputera. Zamontowana automatyka pozwala na dowolne programowanie czasu bicia dzwonu. Dodatkowo jest też pilot, którym z zakrystii można ręcznie uruchamiać jego pracę. Bicie dzwonu parafianie będą słyszeli od poniedziałku do soboty o godzinie 12:00 oraz w niedzielę pół godziny przed każdą mszą świętą.

an

R E K L A M A

KAMIENIARSTWO
GŁASEK
BLATY KUCHENNE, PARAPETY, SCHODY,
NAGROBKI
PROMOCJA NA NAGROBKI!!!
DO WYCZERPANIA ZAPASÓW
TUCHOWICZ 16A
TEL. 605 626 165
607 240 032
NAJWIĘKSZY WYBÓR KONKURENCYJNE CENY

ZAKŁAD POGRZEBOWY
KRUCZYŃSKI
DYSPONUJEMY WŁASNĄ CHŁODNIĄ I SALĄ POŻEGNAŃ
ODBIERAMY CIAŁA Z DOMU I SZPITALA
I PRZYGOTOWUJEMY DO POGRZEBU
niskie ceny
TRUMNY, WIĄZANKI, WIEŃCE, ZNICZE, NEKROLOGI, ODZIEŻ ŻAŁOBNA,
PRZEWOZY I KONDUKTY POGRZEBOWE
21-400 ŁUKÓW, ul. Partyzantów 4
tel. 25/ 798 21 33, tel. 601 999 720 CAŁODOBOWO
www.kruczynscy.pl

ul. WILEŃSKA
SPRZEDAŻ MIESZKAŃ
tel. 886 557 400
BIURO SPRZEDAŻY
ul. Łapiguz 98, 21-400 Łuków
www.elbud.lukow.pl
mieszkania@elbud.lukow.pl

elbud development
HURTOWNIA MATERIAŁÓW BUDOWLANYCH
UL. WIATRAKI 1 (KIERUNEK ZIMNA WODA), 21-400 ŁUKÓW
TEL. +48 (25)798 54 56, 604 962 404
hurtownia@elbud.lukow.pl
Zaopatrzymy Twoją budowę !
BMI loopal ATLAS yetico KABE SOLBET Wienerberger ROCKWOOL FORBUILD KNAUF MAPEI H+H SOUDAL domax
LUK

eprasa.pl e367b38051

Miejskie przedszkola i szkoły do remontu

Przeciekający dach, leciwa instalacja elektryczna

Już jutro sesja Rady Miasta w Łukowie. Poruszona zostanie na niej sprawa przygotowania placówek oświatowych do trwającego roku szkolnego. Dyrektorzy przedszkoli w sprawozdaniach zawarli informacje o tym, jakie potrzeby mają poszczególne placówki. Niektóre z nich nie mają nawet odpowiedniego podstawowego sprzętu.

Nazwa przedszkola	Zapotrzebowanie
Przedszkole Integracyjne nr 1 w Łukowie	Wymiana windy towarowej i spożywczej, zakup okapu do kuchni, naprawa kominów - obróbka blachą.
Przedszkole Miejskie nr 2 w Łukowie	Mały parking, brak monitoringu, częste uszkodzenia bramy wjazdowej przy ul. Ojców Pijarów, remont placu zabaw (wymiana huśtawek, urządzeń do zabaw), remont ogrodzenia od strony starostwa, wymiana krzesełek i stolików (zużyte, mają od 10 do 15 lat) bez regulowanej wysokości, zakup nowych zabawek, puzzli, klocków i pomocy dydaktycznych.
Przedszkole Miejskie nr 3 w Łukowie	Pilny remont przedsionka, remont instalacji wodno-kanalizacyjnej.
Przedszkole Miejskie nr 4 w Łukowie	Wymiana mebli kuchennych na meble ze stali nierdzewnej, wymiana taboretów gazowych, naprawa dachu i kominów.
Przedszkole Miejskie nr 7 w Łukowie	Oddzielenie metalowym ogrodzeniem placu przedszkola i siłowni miejskiej, remont kuchni i przynależących do niej pomieszczeń, wymiana mebli w kuchni, remont łazienki dla personelu, naprawa odpadających płytek ze schodów zewnętrznych przedszkola, dołączenie do monitoringu dwóch kamer.
Szkoła Podstawowa nr 2 z Oddziałami Dwujęzycznymi w Łukowie	Konieczny remont dachu starej części budynku szkoły ze względu na przecieki w miesiącach zimowych, remont instalacji CO oraz wodno-kanalizacyjnych, remont schodów zewnętrznych, likwidacja tarasu przy siłowni z powodu dewastacji boiska szkolnego, konieczne ustabilizowanie ściany okiennej przy wejściu do szkoły, naprawa płytek cokołu wokół budynku, zakup szafek ubraniowych z powodu braku szatni, wymiana podłóg w pokoju nauczycielskim, w szkolnej bibliotece i na korytarzu, wymiana podłogi klatki schodowej, wymiana barierek w starej części szkoły, oświetlenie terenu szkoły i placu zabaw, usunięcie napisu Gimnazjum nr 2 z elewacji budynku, wyburzenie starego komina, zakup nowych siatek bramkowych na szkolnym boisku, podwyższenie ogrodzenia od strony rzeki, wymiana uszkodzonych drzwi wejściowych do hali sportowej, zakup kurtyny dzielącej hale sportowe.
Szkoła Podstawowa nr 3 w Łukowie	Kompleksowy remont instalacji elektrycznej ze względu na brak obowiązujących norm, remont szatni uczniowskich lub pozyskanie pomieszczeń przeznaczonych na szatnie uczniowskie poprzez rozbudowę ciągów komunikacyjnych przy sali gimnastycznej, wykonanie parkingu w pobliżu szkoły lub przebudowa w obrębie placu szkolnego, remont instalacji monitoringu szkolnego.
Szkoła Podstawowa nr 4 w Łukowie	Remont kominów wentylacyjnych na starym budynku szkoły wraz z wymianą obróbek blacharskich, wymiana instalacji odgromowej i instalacja zabezpieczeń przepięciowych na starym budynku oraz naprawa uziomów, naprawa wadliwego skosu dachu na budynku nowego skrzydła szkoły, wymiana rolet okiennych w salach lekcyjnych, wymiana powierzchni tartanowej na placu zabaw, modernizacja instalacji centralnego ogrzewania, diagnostyka i regulacja centrali ogrzewania i klimatyzacja w nowym budynku szkoły, wykonanie opaski z kostki brukowej szkoły, zniwelowanie zagłębienia przy budynku nowego skrzydła szkoły gdzie po deszczach gromadzi się woda, ułożenie kostki brukowej pod stojakami rowerowymi, zakup stojaków rowerowych, wymiana nawierzchni na boisku.
Szkoła Podstawowa nr 5 w Łukowie	Dokończenie inwestycji termomodernizacji, wymiana drzwi z futrynami wszystkich klas i szatni, remont szatni w bloku sportowym, wymiana nagłośnienia wewnętrznego, modernizacja sieci internetowej, wymiana komputerów w pracowni komputerowej, założenie rolet w ośmiu salach lekcyjnych, zorganizowanie pracowni językowej, zakup mebli do sześciu sal lekcyjnych.

Informacje o przygotowaniu placówek oświatowych do nowego roku szkolnego 2024/2025 wpłynęły do przewodniczącego Rady Miasta w Łukowie jeszcze w sierpniu. Wymóg corocznego informowania rady miasta i lokalnej społeczności o stanie realizacji zadań oświatowych jest ważnym dokumentem, mówiącym o poniesionych kosztach i osiągniętych rezultatach. Dokument ten zawiera również listę potrzeb i remontów.

W Łukowie przedszkola wymagają wsparcia w remontach, niekiedy w fundamentalnych kwestiach. Stare krzesełka, wymiana wiaty śmietnikowej bądź założenie monitoringu - to tylko niektóre z nich.

Ewa Jaszczak

O G Ł O S Z E N I E

Trzebieszów Drugi, 24 września 2024 roku

OGŁOSZENIE

WÓJTA GMINY TRZEBIESZÓW

w sprawie przystąpienia do sporządzenia planu ogólnego gminy Trzebieszów

Na podstawie art. 13i ust. 3 pkt 1 ustawy z dnia 27 marca 2003 r. *o planowaniu i zagospodarowaniu przestrzennym* (Dz. U. z 2024 r. poz. 1130) zawiadamiam o podjęciu przez Radę Gminy Trzebieszów Uchwały Nr II/15/2024 z dnia 28 maja 2024 r. w sprawie przystąpienia do sporządzania „Planu ogólnego Gminy Trzebieszów". Granice obszaru objętego planem ogólnym wyznaczają granice administracyjne Gminy Trzebieszów.

Jednocześnie zgodnie z art. 39 ust. 1 w związku z art. 46 ust. 1 pkt 1 i art. 54 ust. 2 ustawy z dnia 3 października 2008 r. o udostępnianiu informacji o środowisku i jego ochronie, udziale społeczeństwa w ochronie środowiska oraz o ocenach oddziaływania na środowisko (Dz. U. z 2024 r. poz. 1112) zawiadamiam o przystąpieniu do przeprowadzenia strategicznej oceny oddziaływania na środowisko, w tym sporządzenia prognozy oddziaływania na środowisko ustaleń projektu planu ogólnego gminy Trzebieszów.

Do dnia 23 października 2024 roku zainteresowani mogą zgłaszać wnioski dotyczące projektu planu ogólnego oraz wnioski do przeprowadzonej strategicznej oceny oddziaływania na środowisko. Wnioski na piśmie należy składać we wrześniu w zwyczajowych godzinach pracy urzędu, natomiast w październiku od poniedziałku do piątku w godzinach 7.30 – 17.30 oraz w soboty w godzinach 8.00 – 12.00 w Urzędzie Gminy Trzebieszów, Trzebieszów Drugi 89, 21-404 Trzebieszów lub za pomocą środków komunikacji elektronicznej na adres sekretariat@trzebieszow.gmina.pl lub za pomocą platformy ePUAP pod adresem http://epuap.gov.pl/wps/portal lub ustnie do protokołu w siedzibie Urzędu Gminy. We wniosku należy podać imię i nazwisko lub nazwę, adres zamieszkania albo siedziby oraz adres poczty elektronicznej, o ile taki posiada, przedmiot wniosku oraz oznaczenia nieruchomości której dotyczy. We wniosku należy wskazać, czy jest się właścicielem lub użytkownikiem wieczystym nieruchomości objętej wnioskiem oraz można podać dane kontaktowe takie jak adres do korespondencji lub numer telefonu. Wzór formularza wniosku dostępny jest w wersji elektronicznej na stronie internetowej Urzędu Gminy Trzebieszów - https://www.trzebieszow.gmina.pl/ w zakładce „Dla Mieszkańca"- „do pobrania" oraz w wersji papierowej w siedzibie Urzędu Gminy.

Z dokumentacją sprawy można zapoznać się w Urzędzie Gminy Trzebieszów, Trzebieszów Drugi 89, 21-404 Trzebieszów. Organem właściwym do rozpatrzenia wniosków jest Wójt Gminy Trzebieszów.

Wójt Gminy Trzebieszów
/-/ mgr inż. Andrzej Hryciuk

Informacja

Wójt Gminy Stoczek Łukowski niniejszym informuje, że na tablicy ogłoszeń w siedzibie Urzędu Gminy Stoczek Łukowski Pl.T. Kościuszki 1 piętro I oraz na stronie internetowej www.stoczeklukowski.pl, został zamieszczony w dniu 24.09.2024 roku do publicznej wiadomości na okres 21 dni wykaz nieruchomości, stanowiących własność Gminy Stoczek Łukowski, przeznaczonych do dzierżawy w trybie bezprzetargowym.

Wykaz obejmuje:

Zabudowaną nieruchomość oznaczoną w ewidencji gruntów miejscowości Kamionka gm. Stoczek Łukowski jako część działka nr 262 pow. do 150 m^2. Dla nieruchomości urządzona jest Księga Wieczysta Nr LU1U/ 00030340/3 w V Wydziale Ksiąg Wieczystych Sądu Rejonowego w Łukowie. Nieruchomość będzie przedmiotem dzierżawy na prowadzenie działalności Pracowni wsparcia psychicznego i rozwoju osobistego.

Szczegółowe informacje o nieruchomościach zamieszczonych w wykazie można uzyskać codziennie w godzinach pracy Urzędu 7^{30} – 15^{30} w pokoju nr 109 lub telefonicznie tel. (25) 623 97 31. Upoważniany do udzielenia informacji Roman Walo.

Stoczek Łukowski, dnia 24 września 2024 r.

INFORMACJA

Burmistrz Miasta Stoczek Łukowski, niniejszym informuje, że na tablicy ogłoszeń w siedzibie Urzędu Miasta Stoczek Łukowski, Pl. T. Kościuszki 1, 21-450 Stoczek Łukowski, II piętro, został wywieszony w dniu 24 września 2024 r. do publicznej wiadomości na okres 21 dni – wykaz nieruchomości przeznaczonej do dzierżawy w trybie bezprzetargowym na rzecz dotychczasowych dzierżawców. Wykaz obejmują nieruchomości położone w Stoczku Łukowskim przy ul. Piaski- działka nr 236 i Piłsudskiego – część działki nr 1589.

Z treścią wykazu można zapoznać się codziennie w godzinach pracy Urzędu 7.30-15.30 lub tel. (25) 797 00 36.

Wykaz został opublikowany w całości na stronach internetowych Urzędu pod adresem: www.stoczek-lukowski.pl w zakładce „przetargi i ogłoszenia" oraz na stronie BIP w zakładce „gospodarka nieruchomościami" w dniu 24 września 2024 r.

Burmistrz Miasta Stoczek Łukowski
Marcin Sentkiewicz

Wysokie stypendia dla najlepszych uczniów z Łukowa

Burmistrz Łukowa przyznał stypendia za wyniki w nauce w ramach "Lokalnego programu wspierania edukacji uzdolnionych dzieci i młodzieży pobierających naukę w mieście Łuków".

Sześcioro uczniów z łukowskich szkół podstawowych, otrzymało stypendia nie tylko za bardzo dobre wyniki w nauce ale również za udział w różnych konkursach przedmiotowych. Nagrody za wybitne osiągnięcia naukowe otrzymali: Natalia Świć z SP nr 2, Laura Wajszczuk z SP nr 2, Alicja Kulczak z SP nr 4, Małgorzata Jakubowska z SP nr 4, Aleksander Melchior Kita z SP nr 1 oraz Antoni Żaczek z SP nr 1. Jak podaje portal podlasie24, po 2 tysiące złotych otrzymają jednorazowo Lura Wajszczuk i Alicja Kulczak do pozostałej czwórki uczniów trafiło po 1500 zł.

an

eprasa.pl e367b38051

Co z pieniędzmi dla nauczycieli?
Duży brak w budżecie ZSP w Łukowie

Niepokojące dane spływają ze sprawozdania Zespołu Szkolno-Przedszkolnego w Łukowie. Brakuje 520 tys. zł na wynagrodzenie dla nauczycieli i pracowników.

Zespół Szkolno-Przedszkolny w Łukowie to jedna z największych placówek oświatowych w naszym mieście. Uczęszcza do niej 125 dzieci przedszkolnych i 824 uczniów szkoły podstawowej. Ostatnio dyrektor ZSP poinformował Urząd Miasta o fakcie, że w budżecie brakuje 520 000 zł na wynagrodzenia dla nauczycieli i pracowników.

- W budżecie naszej jednostki wystąpią braki. Po dokonaniu analizy budżetu wg. stanu na 13 sierpnia braki w budżecie oszacowano na około 520 000,00 zł. Są to braki na wynagrodzenia i pochodne wynagrodzeń pracowników - czytamy w informacji przekazanej do Urzędu.

Plan wydatków na wynagrodzenia osobowe oraz pochodne wynagrodzeń wynosi 11 921 052,00 zł. Jego wykonanie brutto za siedem miesięcy to 7 775 552,96 zł, czyli 65 proc. planu zamiast planowanych 58 proc.

Natomiast plan wydatków rzeczowych na zadania własne wynosi 1 521 508,77 zł. Jego wykonanie natomiast za siedem miesięcy brutto to 1 102 337,91 zł, czyli 72 proc. zamiast planowanych 58 proc.

Wychodzi na to, że zabraknie ponad pół miliona złotych na wynagrodzenia. Łącznie w ZSP w Łukowie zatrudnionych jest 110 pracowników, w tym 80 pedagogicznych i 30 niepedagogicznych (m.in. administracja i zaplecze techniczne).

Czy środki na wypłaty dla nauczycieli zostaną zabezpieczone lub przesunięte. W dniu publikacji artykułu nadal nie otrzymaliśmy jeszcze odpowiedzi Urzędu Miasta w Łukowie.

Zespół Szkolno - Przedszkolny w Łukowie w liczbach:
- 125 - ilość dzieci w przedszkolu
- 824 - ilość uczniów w szkole
- 65 - ilość uczniów objęta pomocą psychologiczno - pedagogiczną (w tym 55 z opinią PPP)
- 110 - pracowników szkoły (pedagogiczni i niepedagogiczni)

Ewa Jaszczak

Inwestycje w parafii św. Brata Alberta

Rada parafialna zaplanowała najważniejsze remonty oraz zakupy na rzecz kościoła.

Na ostatnim posiedzeniu parafialnej rady ekonomicznej zaplanowane zostały inwestycje, które realizowane będą w następującej kolejności: zakup maszyny sprzątającej do kościoła, remont salek katechetycznych oraz łazienki ogólnodostępnej i kancelarii.

Wykonane zostaną również ławki z oparciem do świątyni na wzór już istniejących i zastąpienie nimi ławek, które oparcia nie posiadają. Ze względów bezpieczeństwa rada podjęła również decyzję o usunięciu pochylonego świerku, który znajduje się przy bramie głównej kościoła.

Parafianie, którzy zechcieliby wyrazić swoją opinię na powyższe działania, mogą to uczynić w ciągu najbliższych dwóch tygodni, zgłaszając się do kancelarii.

an

Łuków włącza się do modlitwy z całym światem

W najbliższą sobotę 28 września parafia pw. Podwyższenia Krzyża Świętego w Łukowie włączy się w inicjatywę modlitewną pod nazwą „Koronka do Bożego Miłosierdzia na ulicach miast świata". Modlitwę o godzinie 15 poprowadzi Legion Maryi. Koronka odmawiana będzie w dwóch miejscach tj. przy Figurze Pana Jezusa u zbiegu ulic: Radzyńskiej i Świderskiej oraz w Parku Miejskim przy szpitalu. Ksiądz proboszcz zachęca do modlitwy w intencji naszego miasta Łukowa i całego świata.

an

Osobówka wjechała pod pociąg. Interweniowali strażacy

W sobotę (21 września) rano na przejeździe kolejowym Okrzeja - Lipiny doszło do wypadku.

Na miejscu interweniowała m.in. OSP Grabów Szlachecki z powiatu ryckiego i Komenda Powiatowa Państwowej Straży Pożarnej w Łukowie.

- Samochód osobowy wjechał pod pociąg - poinformowała OSP Grabów Szlachecki.

Joanna Niećko

Fot.Screen - OSP Grabów Szlachecki/facebook

Repertuar kina Łuków na październik

REPERTUAR
październik 24
KINO ŁUKÓW

	27.09-3.10			27.09 Pt	28.09 Sb	29.09 Nd	1.10 Wt	2.10 Śr	3.10 Cz
	LEONARDO. ODKRYWCA	Francja, USA, Belgia, Szwajcaria	2D/napisy/ 8.o./100 min.	13:15	13:15	13:15	13:15	13:15	13:15
premiera	TRANSFORMERS: POCZĄTEK	USA	2D/dubbing/ 10+/104 min.	15:00 17:00	15:00 17:00	15:00 17:00	15:00 17:00	15:00 17:00	15:00 17:00
	BEETLEJUICE BEETLEJUICE	USA	2D/napisy/ 10+/104 min.	19:00	19:00	19:00	19:00	19:00	19:00
	4-10.10			4.10 Pt	5.10 Sb	6.10 Nd	8.10 Wt	9.10 Śr	10.10 Cz
premiera	SMOK DIPLODOK	Francja, Czechy, Słowacja	2D/dubbing/ 6.o./89 min.	13:30	14:30	14:30	14:30	14:30	14:30
premiera	AKADEMIA MAGII	USA	2D/dubbing/ 6.o./87 min.	16:15	16:15	16:15	16:15	16:15	16:15
	DRUŻYNA A(A)	Polska	2D/polski/ 10+/132 min.	18:30	18:00	18:00	18:00	18:00	18:00
	BEETLEJUICE BEETLEJUICE	USA	2D/napisy/ 10+/104 min.	20:45	20:30	20:30	20:30	20:30	20:30
	11-17.10			11.10 Pt	12.10 Sb	13.10 Nd	15.10 Wt	16.10 Śr	17.10 Cz
premiera	DZIKI ROBOT	USA	2D/dubbing/ 6.o./101 min.	13:30 15:15	14:30 16:30	14:30 16:30	14:30 16:30	14:30 16:30	14:30 16:30
	LEE. NA WŁASNE OCZY	USA	2D/napisy/ 15+/116 min.		18:00	18:00	18:00	18:00	18:00
premiera	KULEJ. DWIE STRONY MEDALU	Polska	2D/polski/ 10+/128 min.	20:00	20:15	20:15	20:15	20:15	20:15
	18-24.10			18.10 Pt	19.10 Sb	20.10 Nd	22.10 Wt	23.10 Śr	24.10 Cz
premiera	DZIKI ROBOT	USA	2D/dubbing/ 6.o./101 min.	14:30 16:30	14:30 16:30	14:30 16:30	14:30 16:30	14:30 16:30	14:30 16:30
premiera	KULEJ. DWIE STRONY MEDALU	Polska	2D/polski/ 10+/128 min.	18:15	18:15	18:15	18:15	18:15	18:15
	JOKER: FOLIE A DEUX	USA	2D/napisy/ 12+/138 min.	20:45	20:45	20:45	20:45	20:45	20:45
	25-31.10			25.10 Pt	26.10 Sb	27.10 Nd	29.10 Wt	30.10 Śr	31.10 Cz
premiera	ELLI I EKIPA STRASZAKÓW	Niemcy	2D/dubbing/ 5.o./86 min.	14:30 16:15	14:30 16:15	14:30 16:15	14:30 16:15	14:30 16:15	14:30 16:15
premiera	MÓJ PRZYJACIEL PINGWIN	USA, Brazylia	2D/dubbing/ 5.o./97 min.	18:00	18:00	18:00	18:00	18:00	18:00
premiera	MEGALOPOLIS	USA	2D/napisy/ 12+/138 min.	20:00	20:00	20:00	20:00	20:00	20:00

KINO ŁUKÓW · EKOBILET · Jetro · ŁOK Łukowski Ośrodek Kultury

„Niedziela z teatrem" w Łukowie

Pokaz baniek bardzo ucieszył dzieci

W niedzielę, 22 września w Łukowskim Ośrodku Kultury odbył się kolejny spektakl dla dzieci w cyklu „Niedziela z teatrem".

Tym razem było to przedstawienie „Pinokio" w wykonaniu Teatru Forma z Białegostoku. Spektakl to luźna adaptacja bajki pisarza Carla Collodiego o drewnianym pajacu Pinokio wystruganym przez lalkarza Gepetto. Wykorzystano pięć dużych form lalkarskich dorównujących wzrostem człowiekowi i połączenie ich z teatrem żywego aktora.

Po przedstawieniu zdjęcia dzieci z lalkami z bajki oraz odbył się specjalny pokaz mega baniek mydlanych.

Ewa Jaszczak

Dzieci aktywnie brały udział w spektaklu

O G Ł O S Z E N I E

Wójt Gminy Serokomla informuje,

że w okresie od dnia 24.09.2024 r. do dnia 15.10.2024 r. na tablicy ogłoszeń w budynku Urzędu Gminy Serokomla, na tablicach ogłoszeń wsi Charlejów oraz na stronie internetowej BIP, http://www.gminaserokomla.pl zamieszczono wykaz nieruchomości przeznaczonych do oddania w dzierżawę.

Zastępca Wójta Gminy
Aneta Mazur

LUK

eprasa.pl e367b38051

Marta M. jest tymczasowo aresztowana. Za zabójstwo grozi jej nawet dożywocie

Libacja z tragicznym finałem. Łukowianka odpowiada przed sądem za zabójstwo kolegi

Nie tak miało się skończyć to spotkanie. Marta M. jest oskarżona o to, że podczas imprezy kilkukrotnie ugodziła nożem 49-letniego znajomego, który w wyniku tego ataku zmarł na miejscu. 37-latka nie przyznała się do popełnienia czynu. Sąd obecnie przesłuchuje kolejnych świadków.

Fot.Policja

Według śledczych za śmiercią 49-latka stoi 36-letnia Marta M. To ona miała kilkukrotnie ugodzić nożem pokrzywdzonego

Towarzyskie spotkanie zakończyło się tragicznie dla 49-letniego mężczyzny. Do zdarzenia doszło 28 sierpnia ub.r. w jednym z mieszkań na osiedlu Sienkiewicza w Łukowie. Miejscowi policjanci zostali powiadomieni o znajdującym się tam martwym mężczyźnie, po przyjeździe na do wskazanego mieszkania potwierdzili, że nie był to, niestety, fałszywy alarm.

Ze wstępnych ustaleń prokuratora i pracujących na miejscu zdarzenia policjantów wynikało, że przebywający w tym mieszkaniu spożywali razem duże ilości alkoholu. Wyjaśniając okoliczności tragicznego w skutkach zdarzenia, policjanci zatrzymali mieszkającego tam 57-latka, jego 44-letniego kolegę i 36-letnią łukowiankę.

Według śledczych za śmiercią 49-latka stoi 36-letnia Marta M. To ona miała kilkukrotnie ugodzić nożem pokrzywdzonego. Prokurator postawił jej zarzut zabójstwa, akt oskarżenia trafił do Sądu Okręgowego w Siedlcach. W sprawie nie występują inni oskarżeni. Proces ruszył w maju br.

- Oskarżona nie przyznała się do popełnienia czynu, a na czas składania przez nią wyjaśnień sąd wyłączył jawność rozprawy - zaznacza sędzia Agnieszka Karłowicz, rzeczniczka prasowa Sądu Okręgowego w Siedlcach. - Obecnie trwa postępowanie dowodowe, są przesłuchiwani świadkowie - dodaje sędzia.

Marta M. jest tymczasowo aresztowana. Za zabójstwo grozi jej od ośmiu lat pozbawienia wolności do nawet dożywocia. Kolejna rozprawa jeszcze we wrześniu.

Dominik Smagała

Nowy herb powiatu parczewskiego

Nowy herb będzie miał samorząd powiatu parczewskiego. Uchwałę w tej sprawie podjęła Rada Powiatu.

W 2022 r. starosta Janusz Hordejuk tłumaczył, że dotychczasowy herb nie spełniał wymogów ustawowych, bo zawierał m.in. godło państwowe. Był także podzielny na trzy części.

Rajcy ustanowili zatem niedawno herb, flagę, flagę stolikową, sztandar, pieczęć powiatu parczewskiego, pieczęć starosty parczewskiego, łańcuch starosty parczewskiego oraz łańcuch przewodniczącego Rady Powiatu.

BIA

Dotychczasowy herb powiatu zawierał m.in. godło państwowe. Był także podzielny na trzy części

Przed podjęciem uchwały Rada Powiatu musiała zasięgnąć opinii Ministerstwa Spraw Wewnętrznych i Administracji.

GR

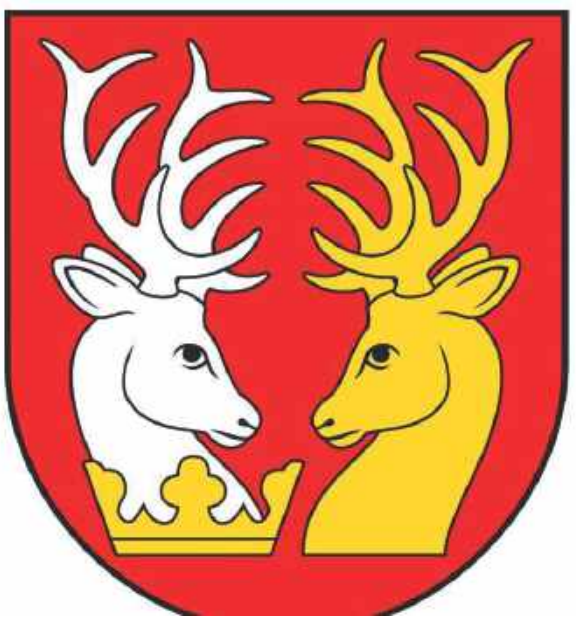

Fot.Powiat parczewski

Tak będzie wyglądać herb...

Fot.Powiat parczewski

... a taką będziemy mieli flagę

NEKROLOGI

Łuków

Robert Kłoda 57 lat
zm. 12 września,
Łuków

Zofia Kurowska 93 lata
zm. 18 września,
Szaniawy

Danuta Mróz 86 lat
zm. 13 września,
Łuków

Janina Kowalczyk 63 lata
zm. 18 września,
Okrzeja

Zofia Bielecka 77 lat
zm. 16 września,
Stanin

Marianna Matejek 90 lat
zm. 19 września,
Szaniawy

Czesław Bednarczyk 77 lat
zm. 16 września,
Jedlanka

Czesław Korniak 85 lat
zm. 19 września,
Łuków

Hades Łuków
Tel. 25 798 37 35

Parczew

Aniela Dziadosz 90 lat
zm. 8 września,
Parczew

Alicja Weremczuk 88 lat
zm. 15 września,
Komarówka Podl.

Józefa Walicka 82 lata
zm. 9 września,
Suchowola

Zofia Bartoszek 73 lata
zm. 15 września,
Parczew

Marian Stefaniak 76 lat
zm. 12 września,
Siemień

Genowefa Piskorska 78 lat
zm. 16 września,
Szytki

Elżbieta Ogórek 88 lat
zm. 13 września,
Parczew

Henryk Parnicki 76 lat
zm. 17 września,
Parczew

Usługi Pogrzebowe Kochanowski
Tel. 509 412 470

Biała Podlaska

Stanisława Wróbel 75 lat
zm. 12 września,
Biała Podlaska

Henryka Daniluk 83 lata
zm. 15 września,
Pereszczówka

Grażyna Zugaj 72 lata
zm. 13 września,
Biała Podlaska

Stanisława Podgajna 88 lat
zm. 16 września,
Międzyrzec

Kamil Kazimierski 38 lat
zm. 13 września,
Piszczac

Jan Kondraszuk 71 lat
zm. 16 września,
Wola Dubowska

Marianna Przywuska 91 lat
zm. 14 września,
Biała Podlaska

Maciej Lachowicz 77 lat
zm. 18 września,
Biała Podlaska

Genowefa Gromadzka 90 lat
zm. 14 września,
Biała Podlaska

Marian Charczuk 82 lata
zm. 18 września,
Międzyrzec

Marek Zaniewicz 59 lat
zm. 14 września,
Międzyrzec

Roman Skwierczyński 62 lata
zm. 19 września,
Tuczna

Marian Lech 67 lat
zm. 15 września,
Biała Podlaska

HADES Biała Podlaska
Tel. 83 344 35 24

eprasa.pl e367b38051

Jurassic Park, czyli Dzień Dinozaurów w Łukowie

Wszyscy chcieli pogłaskać Triceratopsa i Tyranozaura Rexa

Fot.Klaudia Kalinowska

Wiele osób było tego dnia w parku

Fot.Klaudia Kalinowska

Mali archeolodzy szukali skamieniałości

Fot.Klaudia Kalinowska

Prehistoryczne stworzenia zachwyciły wszystkich

Fot.Klaudia Kalinowska

Żywy dinozaur wywołał poruszenie

20 września o godzinie 16 w Parku Miejskim w Łukowie mogliśmy obchodzić Dzień Dinozaurów!

Marzeniem wielu w dzieciństwie było zobaczenie dinozaura. Dzięki organizatorom dzisiejszego wydarzenia stało się ono możliwe. Prehistoryczne zwierzęta zawitały do Łukowa, wywołując uśmiech na twarzach wszystkich dzieci! Ciepła pogoda i dobra atmosfera sprawiły, że impreza była bardzo udana!

Wehikułem czasu miliony lat wstecz

Osoby zgromadzone na wydarzeniu mogły na własne oczy, zobaczyć dinozaury! Dzieci skutecznie zachęciły przybysza do zabawy, dzięki czemu wszyscy mogliśmy usłyszeć okazały ryk zielonego potwora. Radość wśród zgromadzonych wywołało pojawienie się Triceratopsa i Tyranozaura Rexa. Wszyscy wyciągali ręce, aby chociaż przez chwilę dotknąć tych wielkich istot. Nic więc dziwnego, że organizatorzy przygotowali dla wszystkich niespodziankę! Każdy ze zgromadzonych mógł pogłaskać małego dinozaura, który był bardzo krnąbrnym zwierzątkiem i z chęcią porywał kapelusze z głów!

Fot.Klaudia Kalinowska

Zwieńczeniem wydarzenia był Holi Festiwal

Fot.Klaudia Kalinowska

Wydarzenie było bardzo udane

Łuków krainą dinozaurów

Oprócz przybyszy z czasów prehistorycznych, na uczestników czekało wiele atrakcji. Do dmuchańców kolejki jak zwykle były ogromne. Gadżety i przysmaki z motywem dinozaurów cieszyły się dużym zainteresowaniem. W strefie wykopalisk przez całe wydarzenie przebywało wielu małych archeologów, którzy chcieli znaleźć niezwykłe skamieniałości. Bajkowej atmosfery dodawała także sfera baniek mydlanych. Były one tak duże, że niektórzy mogli się w nich zmieścić!

Fot.Klaudia Kalinowska

Niespodzianką był mały dinozaur!

Fot.Klaudia Kalinowska

Każdy chciał zrobić jak największą bańkę!

Aktywnie i kreatywnie

Na dzieci czekał także quiz wiedzy. Wielu dorosłych mogłaby zawstydzić ogromna wiedza, jaką miały dzieci na temat dinozaurów! Wszystkich uaktywniła gra terenowa. Uczestnicy słuchali wskazówek i na ich podstawie musieli znaleźć kopertę, w której znajdował się kawałek szkieletu dinozaura. Ostatnia wskazówka doprowadziła wszystkich do wyczekiwanego skarbu! Podczas zakończenia wydarzenia cały Łuków mienił się barwami. Wszystkie kolory tęczy oznajmiły, że czas na Holi Festiwal! Wszyscy rzucali proszkami i była super zabawa. Piosenki „Macarena", „Chocolate" czy „Kaczuszki" porwały wszystkich do tańca.

Klaudia Kalinowska

LUK

eprasa.pl e367b38051

Inauguracja roku akademickiego ŁUTW

Na inaugurację przybyło wiele osób

Fot.Klaudia Kalinowska

Odbyły się wybory do Rady Słuchaczy ŁUTW

Fot.Klaudia Kalinowska

Zgromadzeni zostali przywitani przez Alicję Dymitruk oraz Grzegorza Skwarka

Fot.Klaudia Kalinowska

20 września o godzinie 18:30 odbyła się uroczysta inauguracja roku akademickiego Łukowskiego Uniwersytetu Trzeciego Wieku 2024/2025.

Tego wieczoru w Sali Widowiskowej Łukowskiego Ośrodka Kultury zgromadziło się wiele osób, które chciały uczestniczyć w tym ważnym wydarzeniu. Wszyscy przybyli na inaugurację zostali przywitani przez panią Alicję Dymitruk, która przewodniczyła uroczystości oraz przez dyrektora ŁOK-u pana Grzegorza Skwarka.

Podczas wydarzenia zgromadzeni uczestniczyli w ustaleniach organizacyjnych oraz wszyscy poznali plan semestralny. Odbyły się także wybory do Rady Słuchaczy ŁUTW.

Zachęcamy wszystkich zainteresowanych, aby dołączyli do grona słuchaczy ŁUTW!

Klaudia Kalinowska

Pożar sadzy kominowych w Gręzówce

Strażacy z OSP Gręzówka już po godzinie 5 nad ranem wyjechali do gaszenia pożaru.

Do zdarzenia doszło 19 września o godzinie 5:47 strażacy dostali zgłoszenie, że w przewodzie kominowym na ul. Nowej w Gręzówce zapaliła się sadza. W akcji wzięły udział trzy jednostki JRG Łuków, OSP KSRG Gręzówka oraz OSP Gołaszyn.

Dzięki szybkiej interwencji, która trwała ok 1,5 godziny pożar został ugaszony.

an

Wezwanie do pożaru strażacy dostali o 5:47

Fot.OSP KSRG GRĘZÓWKA

Pyszności i łakocie w świetlicy w Starej Róży

Nowoczesne gospodynie zorganizowały warsztaty na miarę XXI wieku

„Podnosimy kompetencje liderów lokalnych" to hasło projektu, który realizują koła gospodyń wiejskich z terenu gminy Stoczek Łukowski. Wczoraj gospodynie spotkały się na warsztatach kulinarnych. Z rąk pań wyszły apetyczne dania, a także poszerzyły wiedzę o nowoczesnej kuchni.

Wydarzenie miało miejsce w świetlicy w Starej Róży. Gospodyniami spotkania były panie z KGW Różanki.

W czasie warsztatów odbyła się prezentacja win Marcina Bańcerowskiego.

Starą Różę odwiedził Paweł Ochman, bloger, wykładowca akademicki i autor książek kulinarnych, który mówił o potrawach z ziemniaka, kaszy i fasoli.

Oprócz tego pojawił się również temat profesjonalnych fotografii dań, które wykorzystywać można w promocji KGW oraz produktów regionalnych.

Janusz Kryczka

Warsztaty kulinarne w Starej Róży odwiedził m.in. Paweł Ochman, bloger i i autor książek kulinarnych

LUK

eprasa.pl e367b38051

Kolejne szczątki na Górkach Czechowskich. To mogą być groby zamordowanej przedwojennej elity

Lublin: Kolejne szczątki ofiar systemów totalitarnych zostały znalezione na Górkach Czechowskich. Tym samym skończył się VI etap prac poszukiwawczych.

Fot. Łukasz Pastalaniec, OBPI i IPN w Lublinie

Odkryto dwie mogiły. Pierwszy z grobów o przybliżonych wymiarach 1,95 x 2,55 m, w którym były szkielety ośmiu osób

Zespół Biura Poszukiwań i Identyfikacji Instytutu Pamięci Narodowej przeprowadził szósty etap prac na Górkach Czechowskich w Lublinie. Specjaliści szukali grobów ofiar egzekucji z okresu II wojny światowej. Poszukiwania były prowadzone w centralnej części wąwozu, na południe od tzw. mogiły legionisty. Miejsce prac łączyło się bezpośrednio z obszarem przebadanym w IV i V etapie (listopad 2022, maj-czerwiec 2023). Wtedy odnaleziono trzy zbiorowe mogiły, kryjące szczątki ponad 40 osób.

Dwie mogiły, ekshumacja jednej przełożona

- W przebadanej przestrzeni ujawniono dwie mogiły, których zarysy były kompletnie nieczytelne. Pierwszy z grobów o przybliżonych wymiarach 1,95 x 2,55 m, w którym ujawniono i ekshumowano szkielety ośmiu osób oraz kolejny, o nieustalonych wymiarach, nie ekshumowany, w którym zaobserwowano bliżej nieokreśloną liczbę szczątków ludzkich. Dalsze poszukiwania oraz badania i ekshumacje częściowo ujawnianej mogiły są planowane na następny rok - wyjaśnia Biuro Poszukiwań i Identyfikacji IPN.

W trakcie VI etapu prac znaleziono szczątki należące do ośmiu osób.

- Należały one do mężczyzn. Wiek ofiar oscylował w granicach 30-60 lat. Część kości czaszek wykazywała potencjalne szczeliny złamań w zakresie których mogło dojść do urazu lub przestrzału - opisuje Biuro Poszukiwań i Identyfikacji IPN.

Pomordowana elita

Ofiary w chwili śmierci miały na sobie odzież, a poza jednym szkieletem, na stopach zachowały się destrukty obuwia. Przynajmniej w dwóch przypadkach były to wysokie buty z podkuciem. W jamie odkryto też destrukt jednego kompletu obuwia, którego nie dało się powiązać z żadnym ze szkieletów. Do tego znaleziony został słabo zachowane przedmioty powiązane z konkretnymi szkieletami np. haftki, klamry, guziki plastikowe, guziki metalowe. Przy szczątkach dwóch ofiar były przedwojenne guziki mundurowe z orzełkiem w koronie.

> Odnalezione przy szczątkach guziki mundurowe, guziki od płaszcza dwurzędowego, złote koronki mogą sugerować, że ofiary reprezentowały bogatszą warstwę społeczeństwa

Badacze mają kilka hipotez.

- Ujawnienie zbiorowej mogiły i najprawdopodobniej kolejnej, w bezpośrednim sąsiedztwie zidentyfikowanych w latach 2022-2023 dołów śmierci, uprawnia do stwierdzenia, że ten fragment wąwozu był wykorzystywany wielokrotnie przez Niemców do potajemnego grzebania ofiar przewiezionych najprawdopodobniej z lubelskiego więzienia, jak również do przeprowadzania na miejscu egzekucji. Odnalezione przy szczątkach artefakty (guziki mundurowe, guziki od płaszcza dwurzędowego), jak również pewne cechy antropologiczne (złote koronki) mogą sugerować, że ofiary reprezentowały bogatszą warstwę społeczeństwa, być może przedstawicieli przedwojennej elity. Odnalezione przy szczątkach fragmenty łyżek i jednocześnie brak innych przedmiotów osobistych wskazuje, że zamordowani przebywali wcześniej w miejscu odosobnienia (areszt, więzienie) - informuje BPiI IPN.

Szczątki trafiły do Katedry i Zakładu Medycyny Sądowej UM w Lublinie. Tam zostaną podane dalszym, szczegółowym badaniom. Przedmioty zostały zabezpieczone przez technika policyjnego i włączone jako materiał dowodowy do śledztwa prowadzonego przez prokuratora OKŚZpNP w Lublinie.

Joanna Niećko

Azoty uderzają w nieuczciwą konkurencję. Teraz rolnik nie pomyli nawozów

Grupa Azoty wprowadza rozwiązania, umożliwiające identyfikację kraju pochodzenia produktu. Nawozy polskiego producenta będą miały jasnoniebieski kolor.

Okazją do tego jest wprowadzenie na rynek nowego produktu RSM® OPTIMA, czyli popularnego roztworu saletrzano-mocznikowego, jednak wzbogaconego o miedź, bor i molibden.

- Co ważne, jasnoniebieski kolor nowego produktu pozwoli rolnikom łatwo zidentyfikować kraj pochodzenia nawozu, ponieważ Grupa będzie jedynym producentem RSM® o takim zabarwieniu. To ważne działanie w kontekście importu nawozów, bardzo często o wątpliwej jakości – na rynku obserwowany jest bowiem proceder dodawania wody do nawozu, co powoduje, że taki produkt nie gwarantuje zakładanego stężenia - tłumaczy Monika Darnobyt, rzecznik prasowy Grupy Azoty S.A.

- W ramach całego segmentu Agro Grupy Azoty prowadzimy szereg działań zmierzających do zwiększenia atrakcyjności oferty. Obejmują one optymalizację kosztów, poprawę relacji handlowych z naszymi kontrahentami, ale również dostosowywanie portfolio produktowego do oczekiwań rynku. RSM® OPTIMA poza walorami mikroelementowymi będzie miało niepowtarzalną barwę. Mamy wiele informacji o próbach podrabiania produktu, importowanego roztworu nietrzymającego stężenia N%, dlatego chcemy umożliwić rolnikom łatwą identyfikację pochodzenia naszego produktu. Naszym celem jest, aby rolnicy mieli pewność, że wybierając jasnoniebieski nawóz, decydują się na produkt najwyższej jakości od krajowego producenta – mówi Wiceprezes Zarządu Grupy Azoty S.A. odpowiedzialny m.in. za obszar Agro, Prezes Zarządu Grupy Azoty Puławy Hubert Kamola.

Marta Pietroń

Militaria w sortowni odpadów na Lubelszczyźnie. Ewakuowano pracowników

W sortowni odpadów znaleziono kilkadziesiąt sztuk amunicji, zapalniki i niewielkie ilości prochu. Zarządzona została ewakuacja pracowników.

W środę (18 września) policja została powiadomiona o znalezieniu amunicji w sortowni odpadów komunalnych w powiecie chełmskim. Natknął się na to personel zakładu pracujący przy taśmie sortowniczej.

- Na miejsce zostali skierowani policjanci, którzy przy wsparciu strażaków zabezpieczyli teren. Po wstępnej ocenie ustaliliśmy, że znalezione zostało kilkadziesiąt sztuk amunicji różnego kalibru, dwa zapalniki i niewielkie ilości prochu. Z uwagi na mogące wystąpić zagrożenie zarządzona została ewakuacja kilkunastu pracowników - informuje nadkomisarz Ewa Czyż z KMP w Chełmie.

Do działań skierowani zostali policyjni pirotechnicy z Samodzielnego Pododdziału Kontrterrorystycznego Policji w Lublinie, którzy zabezpieczyli i zneutralizowali militaria. W tej sprawie prowadzone jest postępowanie, którego celem jest ustalenie, skąd pochodzi to znalezisko.

Joanna Niećko

Fot. KMP Chełm

Na to niebezpieczne znalezisko natknął się personel

„Gitarzysta znanego zespołu" wyłudził ponad 100 tys. zł od 52-latki

Lublin: Policjanci poszukują oszusta, który podszywając się pod gitarzystę znanego zespołu, wyłudził od 52-latki oszczędności. Kobieta straciła ponad 100 tys. zł.

W czwartek (19 września) do Komendy Miejskiej Policji w Lublinie zgłosiła się 52-letnia mieszkanka miasta. Oświadczyła, że została oszukana.

- Jak wynikało z jej relacji, na jednym z popularnych komunikatorów poznała mężczyznę o imieniu Paul. Rozmówca przedstawił się za gitarzystę znanego zespołu muzycznego. Mężczyzna szybko zyskał sympatię kobiety. Po pewnym czasie regularnych kontaktów oświadczył, że jest poważnie chory i brakuje mu pieniędzy na leczenie. Niestety mieszkanka Lublina zaślepiona fałszywymi historiami zaczęła przekazywać pieniądze - opisuje nadkom. Kamil Gołębiowski z KMP w Lublinie.

Łącznie w ręce przestępcy trafiło ponad 100 tysięcy złotych.

Joanna Niećko

REG

eprasa.pl e367b38051

Bogdanka z miliardową stratą

W ostatnich latach lubelska kopalnia chwaliła się dużymi zyskami. Tymczasem w pierwszym półroczu 2024 r. odnotowała wielką stratę. Z czego to wynika?

Spółka Lubelski Węgiel Bogdanka opublikowała wyniki finansowe za pierwsze półrocze 2024 roku.

W tym czasie jej przychody osiągnęły 1,67 mld zł wobec 1,8 mld zł w analogicznym okresie 2023 r. Z kolei zysk EBITDA wyniósł 262,7 mln zł (rok temu 532,7 mln zł).

Przy czym w pierwszym półroczu 2024 r. Bogdanka sprzedała więcej węgla niż w tym samym czasie 2023 r. (wtedy było 3 mln ton, a obecnie 3,6 mln ton). A uzysk węgla wyniósł 63,2 proc. i był wyższy o 9,3 proc. niż w analogicznym okresie rok temu.

Jednak mniejsze ceny węgla przełożyły się na spadek zysku, mimo zwiększenia sprzedaży węgla. Bo zysk netto za pierwsze półrocze 2024 r. wyniósł 47,4 mln zł (rok temu 329,4 mln zł).

- Wyniki finansowe za pierwsze półrocze 2024 roku są odzwierciedleniem wyzwań, z jakimi mierzymy się na rynku węgla. Spadek zapotrzebowania na nasz produkt oraz niższe ceny rynkowe wpływają na naszą działalność, ale podejmujemy niezbędne kroki, aby dostosować się do dynamicznych zmian w otoczeniu – skomentował Artur Wasilewski, wiceprezes LWB ds. ekonomiczno-finansowych.

Spadek zapotrzebowania na nasz produkt oraz niższe ceny rynkowe wpływają na naszą działalność, ale podejmujemy niezbędne kroki, aby dostosować się do dynamicznych zmian w otoczeniu - powiedział Artur Wasilewski, wiceprezes LWB

Wszystko przez zmniejszenie wyceny aktywów

W pierwszym półroczu 2024 r. lubelska kopalnia odnotowała ogromną stratę operacyjną sięgającą 1,18 mld zł. Wszystko przez to, że pod koniec sierpnia Bogdanka zmniejszyła wycenę swoich aktywów aż o 1,174 mld zł.

Jak tłumaczył zarząd LWB, wspomniany odpis miał na celu urealnienie wyceny aktywów kopalni, gdy wartość akcji LWB na giełdzie była znacząco niższa od wyceny wynikających z ksiąg rachunkowych spółki, na co wpłynął m.in. spadek sprzedaży węgla i większy udział odnawialnych źródeł w miksie energetycznym.

- Decyzja o odpisie aktualizującym bilansową wartość aktywów trwałych była konieczna, aby dokładnie odzwierciedlić przyszłe perspektywy rynkowe w aktualnej wartości naszego majątku w świetle przyszłych perspektyw rynkowych. Warto jednak podkreślić, że operacja ta ma charakter wyłącznie księgowy i nie wpływa na naszą obecną płynność finansową ani wynik EBITDA. Kontynuujemy działania optymalizacyjne oraz współpracę z odbiorcami węgla, zarówno krajowymi, jak i zagranicznymi, co pozwala nam skutecznie planować sprzedaż w długim okresie. Rozpoczęliśmy również aktualizację założeń naszej strategii, by odpowiednio reagować na wyzwania i szanse pojawiające się na rynku – dodał wiceprezes Wasilewski.

Co trzecia tona węgla spalanego w elektrowniach pochodzi z Bogdanki

Jak czytamy w komunikacie LWB, łączna długość wykonanych wyrobisk korytarzowych w pierwszym półroczu 2024 r. wyniosła 11,7 km. Przebudowy wyrobisk były realizowane zgodnie z założonymi harmonogramami. Łączne wydatki na przebudowy wyrobisk korytarzowych w tym okresie wyniosły 45,5 mln zł.

Spółka utrzymuje swoją silną pozycję rynkową, osiągnęła na koniec pierwszego półrocza 2024 r. 31,6 proc. udziału w dostawach węgla do energetyki zawodowej.

Około 79 proc. ze zrealizowanej sprzedaży węgla w pierwszym półroczu 2024 r. odbywało się do spółki Enea Wytwarzanie, która jest właścicielem elektrowni Kozienice i do spółki Enea Elektrownia Połaniec. W analogicznym okresie 2023 r. udział wyżej wymienionych odbiorców był o około 10 punktów procentowych wyższy.

W I półroczu 2024 r. GK LW Bogdanka poniosła wydatki inwestycyjne na poziomie blisko 476,4 mln zł. Największą część tej kwoty, 229,8 mln zł, przeznaczono na nowe wyrobiska i modernizację istniejących.

Podane wyniki finansowe zostały odnotowane przez Grupę Kapitałową LW Bogdanka.

EBITDA to zysk przed potrąceniem odsetek od zaciągniętych zobowiązań oprocentowanych, podatków, amortyzacji wartości niematerialnych i prawnych oraz amortyzacji rzeczowych aktywów trwałych.

Kamil Kulig

Pożar dostawczaka. Samochód niemal doszczętnie spłonął

W sobotę (21 września) przy ul. Międzyrzeckiej w Radzyniu Podlaskim wybuchł pożar.

Z informacji przekazanych przez Komendę Powiatową Państwowej Straży Pożarnej w Radzyniu Podlaskim wynika, że był to „pożar samochodu dostawczego". Ogień został ugaszony.

Joanna Niećko

Akcja gaśnicza przy ul. Międzyrzeckiej

Fot.KP PSP w Radzyniu Podlaskim

Poszukiwany w rękach policji. W czapce i bluzie układał kostkę brukową

Fot.KPP Puławy

Mężczyzna zwrócił uwagę mundurowych

Puławy: W ręce mundurowych wpadł poszukiwany 29-latek. Jako jedyny z grupy robotników pracujących nieopodal komisariatu miał na głowie czapkę z daszkiem i kaptur.

W piątek (20 września) policjanci z Komisariatu Policji w Kurowie, wyjeżdżając na patrol, zauważyli grupę robotników układających kostkę brukową.

- Jeden z nich wzbudził podejrzenia u policjantów. Podczas gdy pozostali pracownicy mieli koszulki z krótkim rękawem, jeden z nich ubrany był w bluzę z kapturem, a dodatkowo pod kapturem miał na głowie czapkę z daszkiem zasłaniającym oczy. Wyraźnie unikał też kontaktu wzrokowego z funkcjonariuszami. Gdy policjanci zawrócili w jego kierunku, wyjął telefon i udając, że ktoś do niego dzwoni, zaczął odchodzić w przeciwnym kierunku. Policjanci zatrzymali mężczyznę. Okazał się nim 29-latek z gminy Kurów - opisuje komisarz Ewa Rejn-Kozak z KPP w Puławach.

Okazało się, że mężczyzna jest poszukiwany przez sąd do odbycia kary pozbawienia wolności za kierowanie pojazdem mechanicznym w stanie nietrzeźwości.

29-latek został przewieziony do zakładu karnego, gdzie spędzi najbliższe osiem miesięcy.

Joanna Niećko

Pijany spowodował wypadek. Trzy osoby, w tym dzieci, w szpitalu

Radzyń Podlaski: Trzy osoby w tym dzieci trafiły do szpitala w wyniku wypadku. Jeden z kierowców był pijany.

Do wypadku drogowego doszło w sobotę (21 września) w miejscowości Brzozowy Kąt na DK-63.

- Ze wstępnych ustaleń wynika, że kierujący samochodem Audi A6 37-atek z gminy Komarówka Podlaska na skrzyżowaniu, wykonując manewr skrętu w lewo, nie ustąpił pierwszeństwa przejazdu kierującemu samochodem marki Iveco, po czym doszło do zderzenia ze stojącym na skrzyżowaniu volkswagenem. Iveco kierował 37-letni mieszkaniec Wisznic, natomiast volkswagenem podróżował 32-letni mieszkaniec Komarówki Podlaskiej wraz z 28-letnią pasażerką oraz dwojgiem dzieci w wieku czterech miesięcy i jednego roku - informuje podkomisarz Piotr Mucha z KPP w Radzyniu Podlaskim.

Fot.KPP Radzyń Podlaski

Kierujący Audi A6, mając w organizmie niemal 2,5 promila alkoholu, na skrzyżowaniu nie ustąpił pierwszeństwa przejazdu kierującemu iveco

Do szpitala trafiły trzy osoby: kierujący audi oraz jadące volkswagenem dzieci.

Kierujący iveco i volkswagenem byli trzeźwi, natomiast w organizmie kierującego audi urządzenie wskazało niemal 2,5 promila alkoholu.

Joanna Niećko

Osobówka uderzyła w drzewo. Wezwano strażaków

W sobotę (21 września) w powiecie radzyńskim doszło do wypadku. Na miejscu - przy ul. Ks. Jana Rudnickiego w Komarówce Podlaskiej - interweniowali m.in. strażacy.

- Samochód osobowy uderzył w drzewo - przekazała Komenda Powiatowa Państwowej Straży Pożarnej w Radzyniu Podlaskim.

Joanna Niećko

Wypadek przy ul. Ks. Jana Rudnickiego

Fot.KP PSP w Radzyniu Podlaskim

Tragiczna awantura domowa na Lubelszczyźnie. Nie żyje 57-latka, mąż zatrzymany

Lublin: Policja została wezwana do awantury domowej. Na miejscu zastała nieprzytomną kobietę, której życia ostatecznie nie udało się uratować.

W niedzielę (22 września) policja dostała zgłoszenie o awanturze domowej w budynku wielorodzinnym w Annopolu w powiecie kraśnickim.

- Policjanci z annopolskiego komisariatu błyskawicznie udali się na miejsce. W trakcie interwencji w mieszkaniu zastali nieprzytomną ranną kobietę. Mimo podjętej reanimacji życia 57-latki nie udało się uratować. Do sprawy został zatrzymany 64-letni mąż - informuje KPP w Kraśniku.

Na miejscu prowadzone są oględziny z udziałem prokuratora i technika kryminalistyki. Trwa ustalanie okoliczności zdarzenia.

- Mieszkańcy Annopola są wstrząśnięci zbrodnią. Jak wskazują, zarówno mężczyzna, jak też kobieta, byli znanymi w okolicy lekarzami, cieszyli się też szacunkiem. Dodają, iż sytuacja wyglądała niezwykle dramatycznie, gdyż kobieta, uciekając przed swoim oprawcą, wybiegła na zewnątrz, wołając pomocy - poinformował z kolei portal lublin112.pl

Joanna Niećko

REG

eprasa.pl e367b38051

Mroczna historia bez łatwego wyjaśnienia.

Nowa książka ks. Arkadiusza Paśnika

To jest taka anatomia zła, jak szybko możemy się stać potworem, jak szybko możemy dokonać jakiejś zbrodni - mówi ks. Arkadiusz Paśnik o swojej nowej książce. Może ona zaskoczyć czytelników jego dotychczasowych dzieł.

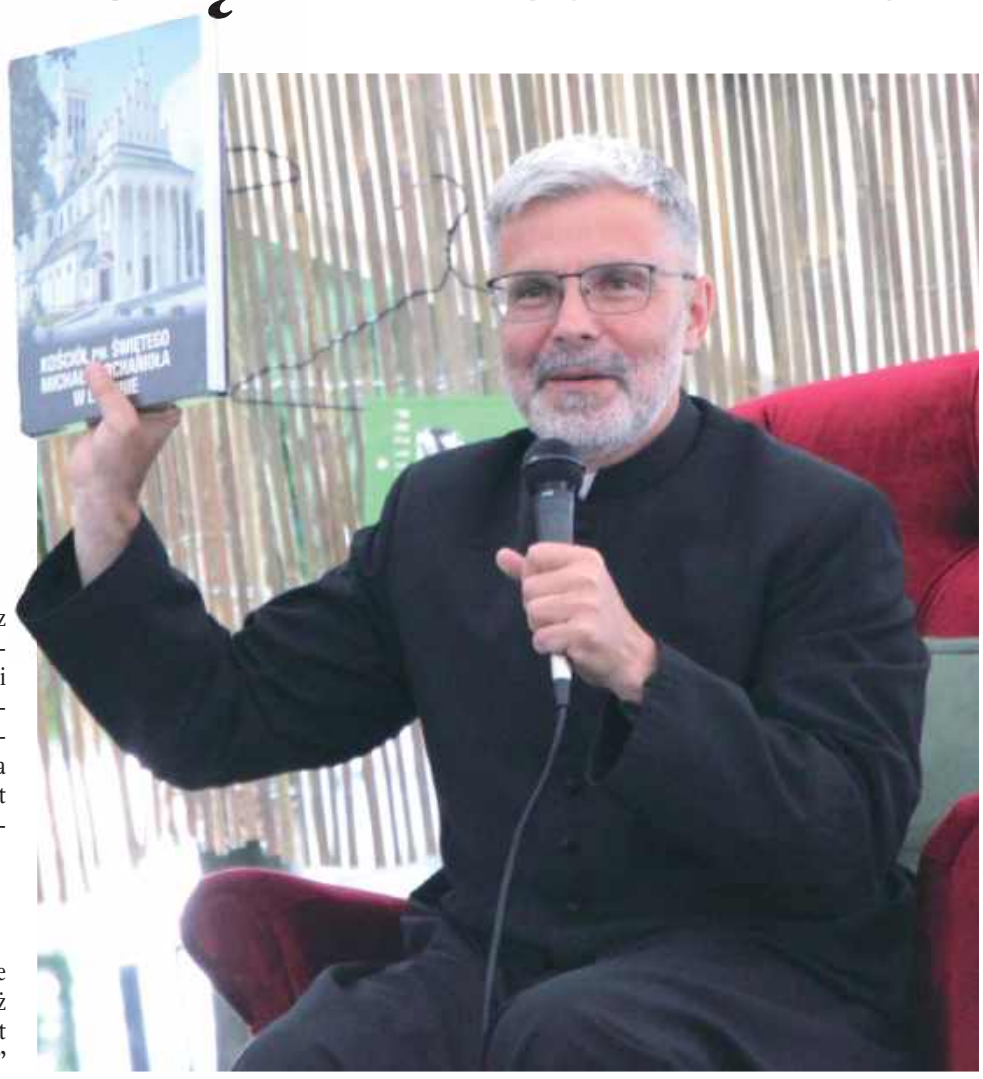

Ks. Arkadiusz Paśnik jest obecnie proboszczem parafii św. Michała w Lublinie. Wydał kolejną książkę

Ks. Arkadiusz Paśnik przez lata związany był z Lubartowem jako wikariusz parafii Matki Bożej Nieustającej Pomocy i kapelan Domu Pomocy Społecznej Zgromadzenia Sióstr Felicjanek. Obecnie jest proboszczem parafii św. Michała Archanioła w Lublinie.

Ksiądz pisarz

Odkrył w sobie powołanie literackie, jest autorem już kilkunastu książek. Kilka lat temu zaczął od „Obietnicy" - historii swojej babci Henryki Paśnik zesłanej w 1940 r. w głąb ZSRR. Potem przyszły kolejne - „Znamię", „Dar", „Lęk", „Miłość" i inne. O jednej z najnowszych, „Dom" - mówił na czerwcowym festiwalu literackim organizowanym przez Miejską Bibliotekę Publiczną im. Adama Mickiewicza.

Jest już kolejne dzieło - „Podwójni". We wrześniu ks. Paśnik podpisywał je na Targach Książki i Mediów w Lublinie. Książka może być zaskoczeniem dla czytelników dzieł ks. Arkadiusza Paśnika, bo tym razem opisuje mroczną historię.

- Kim jest człowiek? Czy każdy człowiek ma swoją mroczną stronę? Czy dobro i zło, które mieszka w człowieku, nie ma granic? Czy nasze sumienie może stać się naszym wrogiem? Czy najłagodniejszy człowiek na świecie może stać się potworem? I wreszcie... czy możemy stać się zagrożeniem sami dla siebie? Ks. Arkadiusz Paśnik w swojej najnowszej książce nawiązuje do dwoistości ludzkiej natury, opisując historię Adama – człowieka jasnego i mrocznego, czułego i bezlitosnego, który dopuścił się przerażających czynów - opisuje książkę wydawca, Edycja św. Pawła.

Skąd tytuł „Podwójni"?

- Odnosi się do słów św. Pawła: „Nie czynię dobra, które chce czynić, czynię zło, którego czynić nie chcę". Pokazuje tę dwoistość, tam jak mantra przewija się ten cytat. Dla pewnej symetrii zatrzymuję się nad tą ciemniejszą stroną człowieka, szukam odpowiedzi, kim jest człowiek. To jedno z najważniejszych teologiczno - filozoficznych pytań dzisiaj - mówi ks. Arkadiusz Paśnik.

Książka jest dedykowana tym, którzy dopuścili się zła, czy nam wszystkim. Czy to znaczy, że każdy ma ciemną stronę?

- Nie chciałbym odpowiadać, mogę mówić o sobie. Ja to czytam w sobie. Jeżeli ktoś jeszcze przeczyta to w sobie, to dobrze. Nie chciałbym komuś imputować, że tak ma, ale widzę to w sobie, widzę to w świecie, jest obecne zło. Do tej pory malowałem ikony człowieka, o którym można powiedzieć coś pięknego. Ale człowiek ma i swoją ciemną stronę. Dla równowagi opowiadam i o tej ciemnej stronie, ale nie po to, żeby o niej opowiedzieć, bo byłbym tu mało odkrywczy, ale będąc podwójnym, odkrywam to, że to jest moją drogą. Do pewnego momentu próbowałem retuszować to zło w sobie, wierzyłem nawet, że można się go pozbyć, natomiast można je jedynie minimalizować. Jeśli się go nie minimalizuje, pomniejsza się w sobie dobro. To jest jednocześnie forma przestrogi. To zwycięży, co jest lepiej karmione.

To jest historia oparta na faktach, która mówi o przerażającej zbrodni, śmierć, zło nie są ostatnim słowem. Każdy ma szansę, niezależnie co zrobił, jakiego zła się dopuścił. Miłosierdzie jest zawsze otwarte, ono nie jest zamknięte dla nikogo - mówi autor „Podwójnych".

Historia w mroku

Ksiądz Arkadiusz Paśnik na spotkaniach z czytelnikami często powtarza, że zajmuje się ludźmi w jakiś sposób poranionymi. Czy człowiek, który czyni zło i rani innych, może przez to być sam poraniony?

- W przypadku, który opisuję, człowiek zamordował całą swoją rodzinę. Przemeblował całe swoje życie. To jest taka anatomia zła, jak szybko możemy się stać potworem, jak szybko możemy dokonać jakiejś zbrodni. Pomimo tego możemy coś ocalić i w sobie i w innych ludziach. W tym przypadku się nie da. Chcielibyśmy wierzyć, że to był człowiek chory, że to był psychopata, to by nas nieco uspokoiło. Natomiast psychopatą nie stajemy się na jedną noc. Człowiek może budować coś przez lata, a potem przez jedną noc zburzyć wszystko, co budował. Tak jest w małżeństwie, tak jest w kapłaństwie, tak jest w różnych formach naszego życia - mówi ksiądz. Historia, którą opisał, nie ma łatwego wyjaśnienia.

W przypadku, który opisuję, człowiek zamordował całą swoją rodzinę. Przemeblował całe swoje życie

- Śledczy, którzy analizowali tę sprawę, mimo że mieli już 30 lat doświadczenia w pracy, nie mieli takiego przypadku. Byli rozdarci wewnętrznie. Domagali się, żeby spotkać się z tym człowiekiem. Wierzyli, że jak się z nim spotkają jeszcze raz, to on im odsłoni jakąś tajemnicę. Ze spotkania wychodzą w jeszcze większym mroku, nie ma odpowiedzi, bo on dokładnie nie wie, dlaczego to zrobił. Po prostu zakochał się, zauroczył się bardzo piękną kobietą, że zdeletował całą swoją rodzinę. Oni nie są w stanie tego pojąć, zaczynają ze sobą rozmawiać, tworzą nawet taką wspólnotę - mówi ks. Paśnik.

Zbrodnie przez małe „z"

Według ks. Paśnika zbrodnią może być nie tylko zabójstwo w sensie dosłownym. Na co dzień możemy również „zabijać" innych ludzi.

- Są różne zbrodnie na świecie. Wymyślam teraz: w redakcji Wspólnoty ktoś zrobił doktorat i nikt o tym nie mówi w poniedziałek w pracy. Wszyscy zamordowali ten doktorat milczeniem. To też forma - może przez małe „z" - zbrodni. Chciałem uwrażliwić, że gorszymy się takimi czynami spektakularnymi, ale czasem ktoś zadaje komuś cierpienie przez przemilczenie, przez nieuczciwość - mówi ksiądz.

Chociaż książka mówi o zbrodni, nie należy jej odbierać w kategoriach literatury sensacyjnej.

- To nie jest rasowy kryminał, ja się zajmuję stroną filozoficzno-teologiczną zbrodni. Pewien kryminolog pisze recenzję też książki i on stwierdza, że w przyszłości ludzie wrócą do pytania, kim jest człowiek, o swoją tożsamość, kim jesteśmy. To jest bardzo niepokojące, bo jeżeli zwykły człowiek jest zdolny do zamordowania swojej rodziny, to co ze mną? Czy ja nie jestem do czegoś zdolny: do jakichś heroicznych czynów, ale może do jakichś mrocznych - mówi autor.

Książka inna niż dotychczasowe

Podczas spotkania z czytelnikami na targach książki przyznał, że oddaję książkę w ich ręce z obawą. To nie tylko obawa pisarza, jak jego dzieło zostanie przyjęte. Chodzi także o to, że wcześniej nie sięgał po tak mroczną tematykę.

- Ta książka jest zupełnie inna od tych, które do tej pory napisałem, chociaż w „Znamieniu" i w „Obietnicy" też się krew leje, ale zupełnie inaczej. Ta jest inna, tradycyjny czytelnik może być zaskoczony tą książką, bo może czekać na jakąś piękną opowieść o wartościach. Tymczasem to też jest opowieść o wartościach poprzez morze krwi i ludzkiego cierpienia. Z tego powodu była obawa. Na targach książki podchodzili do mnie ludzie, którzy nigdy nie podchodzą do mnie. Jestem w takiej niszy, dlatego że jestem księdzem, więc „co tam ksiądz napisze, o Bogu itd.". Podchodzili do mnie ludzie z zupełnie innej bajki, były bardzo ciekawe rozmowy.

To jest amerykańska sprawa, ja ją spolszczyłem, główny bohater nazywa się Adam, bo w książkach staram się nazywać bohaterów Adam, a kobiety Ewa, mówię o mężczyźnie i kobiecie. Ludzie nie podziewają się tego, co znajdą w tej książce, natomiast nie ma w niej nic takiego, co mogłoby kogoś zgorszyć - mówi ks. Paśnik.

Marcin Kusyk

REG

eprasa.pl e367b38051

Witamy na świecie!

Kazimierz Ciechanek z tatą, Tchórzew, pow. radzyński,
ur. 19 września, g. 19:58, 3,20 kg, 57 cm,
Rodzice: Anita i Patryk (na zdjęciu)

Kubuś Kuszyk, Lubartów,
ur. 17 września, g. 12:45,
3,10 kg, 53 cm
Rodzice: Ewelina i Piotr

Grzegorz Florek, Serniki, powiat lubartowski
ur. 11 września, g. 17,
2820 g, 56 cm
Rodzice: Anna i Amadeusz

Nadia Barszcz, Ciotcza, powiat lubartowski
ur. 16 września, g. 20:28,
3130 g, 54 cm
Rodzice: Wiktoria i Łukasz

Bartuś Rużyk, Talczyn, gm. Kock,
ur. 19 września, g. 2:07
Rodzice: Ewelina i Emil
Brat: Przemuś (3,5 r.)

Ignacy Mioduchowski, Biała, k. Radzynia Podlaskiego
ur. 17 września, 3,20 kg, 52 cm
Rodzice: Magdalena i Radosław
Rodzeństwo: Nikola (9 lat), Natan (3 lata)

Nel Bryda, Skrobów, pow. lubartowski,
ur. 19 września, g. 9:07, 3340 g, 56 cm
Rodzice: Magda i Bartek
Brat: Staś (5 lat)

Zuzia Sobota, Brzozowica Duża, pow. radzyński
ur. 21 września, g. 7:16,
3,60 kg, 57 cm
Rodzice: Karolina i Dariusz
Siostra: Marcelinka (1 rok)

Zuzia Martyniv, Ossowa, pow. radzyński
ur. 21 września, g. 6:44,
3,5 kg, 58 cm
Rodzice: Aleksandra i Igor
Rodzeństwo: Natalia (11 lat), Wiktoria (6 lat)

Sylwester Ślepecki, Wólka Komarowska, pow. radzyński,
ur. 18 września, g. 00:10,
3 kg, 53 cm
Rodzice: Anna i Grzegorz

Igorek Tomasiak, Pałecznica, k. Lubartowa,
ur. 19 września, g. 16:36,
3770 g, 55 cm
Rodzice: Jagoda i Sebastian
Brat: Wiktorek (3,5 r.)

Oliwier Grochowski, Biała, pow. radzyński,
ur. 20 września, g. 4:13,
4060 g, 59 cm
Rodzice: Mariola i Michał
Brat: Alan (4 lata)

Filip Niewęgłowski, Lubartów,
ur. 20 września, g. 12:12,
3790 g, 57 cm
Rodzice: Joanna i Micha
Siostra: Maja (2,5 r.)

REG

Minęły trzy lata, odkąd Nineczka Kropeczka otrzymała najdroższy lek świata

Lublin: Minęły już trzy lata, odkąd Nina Słupska, znana jako Nineczka Kropeczka, otrzymała lek Zolgensma, czyli najdroższy lek świata. Za dziewczynkę z Lublina kciuki trzymała cała Polska.

- Dziś mamy piękną rocznicę. Trzy lata temu Nina dostała terapię genową. Dużo przez ten czas się zmieniło i najważniejsze, że jest lepiej. Dalej walczymy o lepsze zdrowie i sprawność – czytamy na stronie „Nineczka Kropeczka walczy z SMA" na Facebooku.

Nina staje się coraz bardziej samodzielna.

- Dziękujemy wszystkim, którzy przyłączyli się do zbiórki i pomagają Ninie dalej. Trzymajcie kciuki za dalsze leczenie i rehabilitację – piszą rodzice dziewczynki.

Lek Zolgensma to rodzaj leku zwany terapią genową. Zawiera on substancję czynną onasemnogen abeparwowek, który zawiera ludzki materiał genetyczny. Jest stosowany w leczeniu rdzeniowego zaniku mięśni (ang. spinal muscular atrophy, SMA) będącego rzadką, ciężką chorobą dziedziczną. Jego koszt wynosi ponad 9,5 mln zł.

Dominika Polonis

Fot.Nineczka Kropeczka walczy z SMA / Facebook

Nina staje się coraz bardziej samodzielna. - Dziękujemy wszystkim, którzy przyłączyli się do zbiórki i pomagają Ninie dalej. Trzymajcie kciuki za dalsze leczenie i rehabilitację – piszą rodzice Niny Słupskiej

eprasa.pl e367b38051

Dlaczego łukowskiej starościnie na rynku w Lublinie obcięto głowę (cz. IV)

Tragiczne dzieje pięknej kłamczuchy

W gruncie rzeczy wiemy o niej bardzo mało. Ani kiedy dokładnie i gdzie się urodziła, ani jak miała na imię. Nie wiemy, czyją była córką, ani ilu miała mężów. Pewne jest tylko, że drugiej takiej pięknej awanturnicy, seksownej lawirantki, piekielnie inteligentnej intrygantki nie widziały ani Lublin, ani Łuków. A już tym bardziej Wólka Domaszewska, gdzie mieszkała ze swoim ostatnim mężem, starostą łukowskim, Kazimierzem Widlicą Domaszewskim.

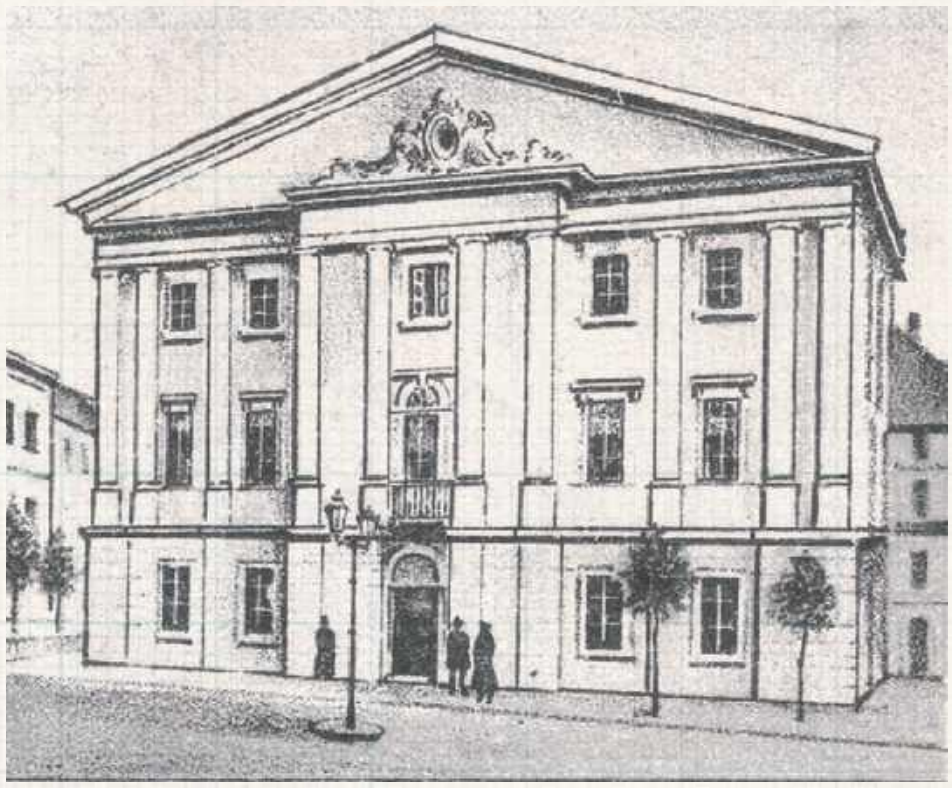

Budynek Trybunału Lubelskiego w początkach XX wieku. Obecny wygląd nadany mu został w latach osiemdziesiątych XVII stulecia. Kiedy spotykali się pod nim Agnieszka Machówna - Zatorska - Kollati - Rupniewska z Kazimierzem Domaszewskim przypominał zapewne dzisiejszy ratusz w Sandomierzu

Kopię portretu trumiennego Erazma Widlicy Domaszewskiego można znaleźć w zakrystii do kościoła Podwyższenia Krzyża (bernardyńskiego) w Łukowie, oryginał jest w muzeum w Siedlcach. Niektórzy interpretują fakt ufundowania kościoła i klasztoru bernardynów jako ekspiację za błędy popełnione przy okazji zamachu na króla w 1620 roku

Agnieszka Machówna urodziła się najpewniej w 1648 roku pod Kolbuszową jako dziecko praczki i dobosza milicji. Dzięki urodzie, inteligencji i brakowi skrupułów łatwo znajdowała sobie adoratorów w wyższych sferach, a nawet sama zaczęła podawać się za potomkinię rodu Zborowskich. Mimo ślubu z kozakiem Zatorskim potem związała się z austriackim oficerem Kollatim. Kiedy ten rozczarował się Agnieszką - zaś chyba najbardziej jej sposobem pojmowania wierności małżeńskiej - próbował zerwać związek, ale bezczelna piękność zdołała przekonać samego cesarza, że jest chodzącą skrzywdzoną niewinnością i uzyskała nawet stosowne odszkodowanie! Kolejnym wybrankiem był młodziutki kasztelanic Stanisław Rupniewski. Po jego niespodziewanej śmierci została wciąż atrakcyjną, dość majętną wdową. Jej pozycja jednak zaczęła być kwestionowana przez rodzinę zmarłego męża.

Sądowe przygody starostów łukowskich

Dość powszechny jest pogląd, że starosta łukowski Kazimierz Widlica Domaszewski swoją przyszłą żonę spotkał gdzieś między stoiskami kramarek koło lubelskiego Trybunału Koronnego. Domysł jest to dość prawdopodobny: jedno i drugie właśnie w tym kącie Lublina mieli sporo do załatwienia. Sprawę Agnieszki znamy, ale czego tam szukał Kazimierz? Och, powodów mogło być mnóstwo.

Rodzina Domaszewskich miała trwały, pokoleniowy talent pakowania się w podejrzane historie i nader frywolny stosunek do obowiązującego szaraczków prawa.

Erazm Domaszewski i zamach na króla

Dziad Kazimierza, starosta łukowski Erazm, odegrał pewną rolę w ponurej sprawie zamachu Michała Piekarskiego na króla Zygmunta III Wazę. Kilka lat wcześniej przyjął na siebie ciężar opieki nad zaburzonym intelektualnie i emocjonalnie szwagrem, co polegało w głównej mierze na tym, że razem z kilkoma innymi osobami położył łapę na dochodach z jego majątku. Wariat chodził jednak zupełnie bez nadzoru. W 1620 roku Erazm zabrał podopiecznego ze sobą do Warszawy na sejm walny i nieszczęście gotowe: Piekarski rzucił się z czekanem na idącego na mszę władcę. Krzywdy uczynić nie zdołał, został obezwładniony i skazany na okrutną śmierć poprzedzoną brutalnym przesłuchaniem i torturami (stąd powiedzenie „bredzić jak Piekarski na mękach"). Kariery Erazma to nie przerwało i w roli starosty łukowskiego sprawował się całkiem nieźle, m.in. to on sprowadził do miasta bernardynów. W międzyczasie jednak uczestniczył w kilku co najmniej procesach: w 1632 dopiero wyrok Trybunału zmusił go, żeby wypuścił z więzienia, dawno już prawomocnie uniewinnionych Żydów, oskarżonych o udział w mordzie rytualnym.

Kazimierz Widlica Domaszewski - żołnierz, polityk, warchoł

Syn Erazma, a ojciec Kazimierza, również starosta łukowski Stanisław, skądinąd niezły urzędnik i dzielny żołnierz, u historyków (Eugeniusz Latacz w Polskim Słowniku Biograficznym) zasłużył sobie na następującą opinię: *...Akta trybunału lubelskiego, pełne różnych spraw i procesów obracających się około osoby Domaszewskiego, świadczą wymownie, że była to natura gwałtowna, ale zarazem prosta. Do raz wytkniętego celu zwykł zdążać, często nie przebierając w środkach nawet wówczas, gdy stały one w wyraźnej sprzeczności z ówczesnymi pojęciami prawnymi. Jaskrawym przykładem jest przebieg wyborów sejmikowych w r. 1653, kiedy to Domaszewski wraz z instygatorem królewskim Danielem Żytkowiczem i swymi zwolennikami przekupstwem i groźbą użycia broni agitował za swoją kandydaturą. Wynikła z tego awantura i bitka znalazła swoje echo na najbliższym sejmie. Głośną była również sprawa plebanii w Pipisówce, którą Domaszewski najechał w 1656 i doszczętnie obłupił ze wszystkich środków żywnościowych, nie wyłączając dużej ilości zboża.*

Kazimierz Domaszewski: Zwracać długi? Też pomysł...

Sam Kazimierz z trybunału zaś praktycznie nie wychodził. Pomijając zwyczajne stanowi, obyczajowi i temperamentowi zatargi sąsiedzkie, wydaje się, że dość łatwo przekraczał granice prawa. Opisuje pani Monika Gołoś okoliczności powstania klasztorku dominikańskiego w nieodległym od Domaszewnicy Zofiborze: *...wspomniany już wcześniej Jan Domaszewski pożyczył w 1666 r. Kazimierzowi Domaszewskiemu okrągła sumkę pod zastaw dóbr Krasew. Kazimierz nie był to człowiek o kryształowym charakterze. Wszystko potoczyłoby się może inaczej, ale kwota ta pochodziła z posagu żony Jana - Teresy Goździkowskiej. Jan umarł w 1669 r. bezpotomnie, pozostawiając wdowę z należnością, której Kazimierz Widlica Domaszewski wcale nie miał zamiaru zwrócić. Mało tego! Dokonał zajazdu na dobra Krasew (pamiętajmy, jesteśmy w Rzeczpospolitej Sarmackiej!) i odebrał je Teresie. Sprawa oparła się o Trybunał Koronny Lubelski* (potem toczyła się jeszcze przez całe pokolenie i, koniec końców, z wyprocesowanych pieniędzy ufundowano klasztor Zakonowi Kaznodziejskiemu).

Ach, cóż to był za proces...

Krótko mówiąc: oni nie mogli spotkać się nigdzie indziej! I byli po prostu dla siebie stworzeni!

Agnieszka (wówczas nosząca się jako Aleksandra de domo Zborowska Rupniewska) przez trybunał pozwana została w 1677 przez Annę Barbarę Szembekową, siostrę zmarłego Stanisława. Dbając o swoją, wcale liczną progeniturę, nie chciała ona uznać praw małego Adama Krzysztofa, chcąc dowieść, że jest w gruncie rzeczy dzieckiem z nieważnego od początku małżeństwa.

Początkowo rzecz idzie tylko o unieważnienie małżeństwa, ale potem pojawiają się też najpoważniejsze zarzuty: że Rupniewska jest z chłopskiej chaty i że austriacki oficer Kollati dalej żyje i ich domniemany ślub wcale nie przestał być ważny. Wydaje się za to, że na tym etapie nie pojawia się jeszcze kwestia małżeństwa z Zatorskim.

Taki proces musiał poruszyć wyobraźnię i emocje. Przeciwko pięknej wdowie i jej dziecku staje ustosunkowana, majętna familia, próbująca wyprzeć się chłopca i wydrzeć mu ostatni grosz. Pisze Zbigniew Kuchowicz w poświęconym Machównie szkicu: *...Trzeba stwierdzić, że na tym etapie postępowanie Agnieszki wzbudza uznanie dla jej energii, a nawet pewnego rodzaju sympatię. Zręcznie przeciwstawia się ona furii i zachłanności możnych Szembeków, szermując trudną do zakwestionowania racją - interesem swego dziecka zrodzonego z kasztelanica...*

Agnieszka zgrabnie wywija się przez cztery lata. Nie znamy szczegółów, sprawozdanie sądowe jest lakoniczne. Znając jednak opinię lubelskiego Trybunału (zapisaną nie tylko w legendzie o Czarciej Łapie, ale też mocno niedocenianej powieści Kraszewskiego „Maleparta"!) inteligencja Agnieszki, jej bez skrupułów używana uroda i umiejętności uwodzicielki łatwo mogły zaskutkować wieloma zwrotami akcji. Ech, to byłby film w Ameryce!!! cdn.

Zbigniew Smółko

REG

Kazimierzowi Domaszewskiemu starostwa łukowskiego ustąpił Stanisław w 1663 roku. Kilka razy posłował na sejm, zasiadał w różnych komisjach. W 1674 jako jeden z przedstawicieli województwa lubelskiego podpisał akt elekcji Jana Sobieskiego. Uczestniczył w kilku wyprawach wojennych, m.in. z Janem Kazimierzem na Ukrainę, bił się z rokoszanami Lubomirskiego, uczestniczył w bitwie pod Chocimiem w 1673 roku. Nie ma pewności co do tego, czy uczestniczył w bitwie pod Wiedniem (na podst. artykułu Eugeniusza Latacza w Polskim Słowniku Biograficznym)

Starostwo łukowskie w I połowie XVII wieku było największym kompleksem dóbr królewskich w ówczesnym województwie lubelskim. W skład tego starostwa wchodziło 38 wsi oraz dwa miasta: Radzyń i będący centrum życia administracyjnego i gospodarczego starostwa Łuków. (J.R. Szaflik) Prościej rzecz ujął Krupiński w wierszyku: Krupiński, pisząc: Lud spokojny, smętny, cichy/ zagonowej szlachta chmara/ grunt piaszczysty, grząski, lichy i procesów co niemiara.

Stanisław Domaszewski (zm. 1667), organizując miejscową szlachtę, ochronił Ziemię Łukowską przed najazdem Chmielnickiego. Bił się pod Beresteczkiem, w czasie potopu szwedzkiego był jednym z inicjatorów konfederacji tyszowieckiej.

eprasa.pl e367b38051

Z żydowskich opowieści profesora Michała Strzemskiego (1910-1992) - cz. IV

Jak filozofowano w przedwojennych Puławach

Profesor Strzemski przyjął dość specyficzną metodę opowiadania o świecie swoich przedwojennych żydowskich sąsiadów z Puław. Nie podawał liczb, nazwisk, nazw organizacji. Dotarł znacznie głębiej: zanotował ich refleksje, poglądy i sposób widzenia świata, zapisany w usłyszanych przy różnych okazjach opowiastkach i anegdotach.

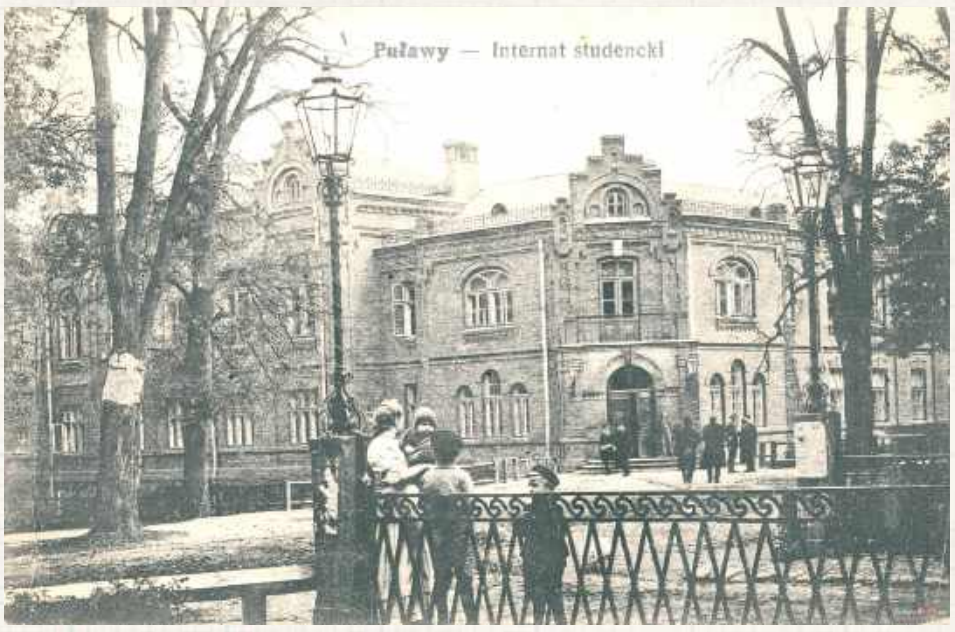

Obecny budynek starostwa powiatowego, niegdyś mieszczący internat Instytutu, gimnazjum (liceum)

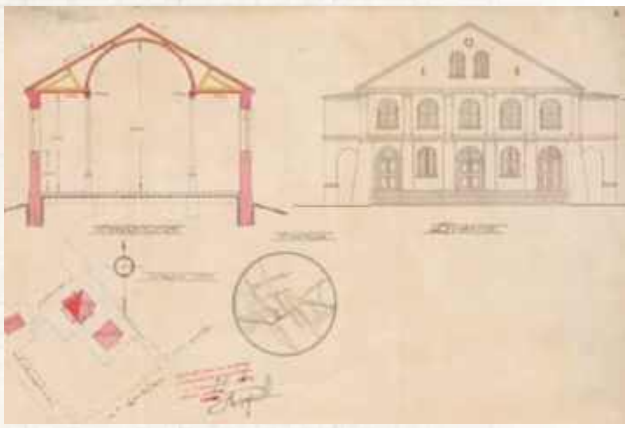
Zatwierdzone w latach trzydziestych, przed przeprowadzeniem remontu, plany synagogi, w okolicach dzisiejszych ulic Kołłątaja i Piłsudskiego. - Budynek synagogi był bardzo ładny. W takim trochę greckim jakimś stylu. Takie miał kolumny jakieś takie. Ładny był. To były dwa obiekty, jeden kościół po prawej stronie, a po lewej stronie bożnica była. Ona stała frontem do Wisły. Wejście to było chyba od Wisły, ale ja nie pamiętam. Mogło być od tyłu też. Tak od zakrystii, że tak powiem... nie wiem. To był tylko taki widok z tymi kolumnami... nie mam zdjęcia niestety tego, nie zachowałem sobie - czytamy w relacji p. Mirosława Oronia zapisanej dla Teatru NN w 2003 roku

Ulica Lubelska, koło jednej z kilku ówczesnych aptek prowadzonej przez Treutlera

Ulica Lubelska przed 1915 rokiem. Wtedy miejscowość nazywała się jeszcze Nowo-Aleksandryja, na cześć cara. Przy wówczas reprezentacyjnej ulicy mieściły się m.in. restauracja Gołosta i sklepy

Puławy przed I wojną światową pod względem narodowym, religijnym i kulturowym stanowiły mozaikę etniczną. Główną dominantą miasteczka była Instytut Gospodarstwa Wiejskiego i Leśnictwa. Była to placówka znacząca dla całej zachodniej części Imperium. Wśród wykładowców i słuchaczy byli Polacy, Rosjanie, Białorusini, Polacy z Estonii, Litwy i Łotwy, katolicy, prawosławni, protestanci i Żydzi. Doskonale widać to było w szkolnych dyskusjach. Jedną z nich opisuje Michał Strzemski.

Podręcznik dla wszystkich narodów

Owoż na lekcji historii starozakonny Pinek Szac podniósł, że powinno mówić się nie o Rzczpospolitej Obojga Narodów, a o Wielu Narodach i że dzieje Żydów są dość niesprawiedliwie pomijane, podobnie jak dzieje Ukraińców. Na co wstał chłopak, który, mimo że nazywał się Witek Juraszko-Gorczyszyn formalnie nie identyfikował się z rusińskością i powiedział, że powinno być właśnie dużo o Ukraińcach, bo nad Pełtwią, na zachodzie Ukrainy są prawdziwi Ukraińcy, a ci za Dnieprem to ruskie chachły. Włodek Perchal, Żydo-Czech z urodzenia, wstał i powiedział, że Beskid zamieszkują spolonizowani Wołosi, czyli Rumuni i im się miejsce w podręczniku też należy. Witek Miszkiewicz, który twierdził zwykle, że jego nazwisko oryginalnie brzmiało Miszkiewiczius oskarżył Polaków o polonizowanie Litwinów i dopuszczenie do zgermanizowania Prusów i Jaćwingów. Daniłko Żychiewicz, syn działaczy białoruskich, ogłosił, że tylko w tym narodzie zachowało się cokolwiek z oryginalnej Słowiańszczyzny, no, może jeszcze trochę u Serbo-Łużyczan. Po długiej klasowej dyskusji większością głosów uchwalono dezyderat napisania nowego, uwzględniającego rolę wszystkich nacji podręcznika. Misję tę powierzono nauczycielowi klasy, prof. Aleksandrowi Lerchowi, skądinąd Żydowi.

Mądrości na każą okazję

Cytowane przez Strzemskiego historyjki skoncentrowane są nie tyle na podaniu jak największej ilości szczegółów dotyczących żydowskich mieszkańców Puław, co ukazania ich sposobu myślenia, pojmowania świata, wykształcenia, wyobraźni i tęsknot. Czyli tego wszystkiego, czego nie znajdzie się w oficjalnych dokumentach. Czasem pretekstem do ich powstania były zdarzenia stosunkowo błahe. Jednym z częstych bohaterów opowieści był dr Beniamin Honigsfeld - cieszący się wielki wzięciem lekarz medycyny. W odróżnieniu od swojego wiecznie pochmurnego kolegi Nudelsmana był człowiekiem bardzo pogodnym, uwielbianym przez dzieci, często wspomagającym swoje terapie żartem, otuchą, elementami psychologii. Honigsfeld z każdym gotów był pogwarzyć, pożartować, podzielić się swoimi, czasem dość oryginalnymi, ale z reguły trafnymi spostrzeżeniami. Jak na przykład poniższy wykład o powodach inflacji.

Pieniądz musi się wyspać!

Z książki „W okolicach synagogi": *Było to w okresie inflacji marki polskiej.* (Przed 1924 rokiem - przyp. ZS). *Frydman cały dzień się kręcił, żeby zarobić pieniądze na coś, co miało kosztować dziesięć tysięcy marek. Dopiero późnym popołudniem zdołał uzbierać tę sumę, ale wtedy coś kosztowało już dwadzieścia tysięcy marek. Frydman zemdlał i trzeba było zawołać lekarza, dr. Beniamina Honigsfelda.*

- Oj! Bardzo dziękuję, panie doktorze - odezwał się ocucony Frydman. Ja potrzebuję coś na nerwy, ale ja zdrowy nie będę, jak mi ktoś nie wytłumaczy, co się z tym pieniądzem dzieje. Nawet Kon, co on jest taki wielki bankier, nie wszystko mi wytłumaczył.

- Ale ja, Honigsfeld, chociaż wcale nie jestem bankier, tylko lekarz, wszystko panu wytłumaczę. A więc, panie Frydman! Pieniądz to jest tak jak człowiek. On się potrzebuje wysypiać. Jak ludzie mają do niego zaufanie, to on się wysypia. Wszędzie się wysypia. W banku, w kasach pożyczkowych, po domach i po kieszeniach. A jak ludzie nie mają do niego zaufania, to on jest ciągle zmieniany na towar. On ciągle krąży i nie ma chwili spokoju i on się wcale nie wysypia. A jak ktoś się nie wysypia, to on od tego niewyspania robi się całkiem chory. A jak on się długo nie wysypia, to on musi umrzeć. Tylko wyspany człowiek może być zdrowy i tylko wyspany pieniądz może być zdrowy.

Zbigniew Smółko

REG

Jak powinna kłamać gazeta

Przedwojenne Puławy nie doczekały się własnej gazety, choć czytelnictwo prasy było dość duże. Oprócz polskojęzycznych trafiało do miasta sporo różnych pisemek w jezyku ijdysz a ukraińska inteligencja sprowadzała sobie ze Lwowa „Diło". Tak znaczny ośrodek z pewnością jednak wymagał posiadania miejscowych korespondentów.

Kłamstwo musi być rozmaite

Z książki „W okolicach synagogi":

- Co jest panie redaktorze Fajnberg, z tym Zyziem Fromem? To taki zdolny człowiek a wasz naczelny ciągle na niego narzeka.
- Co się pan dziwi, panie Tajtelbaum? Zyziu pracuje u nas już trzeci rok, a jeszcze nie nauczył się kłamać.
- Jak to, co pan mówi redaktorze Fajnberg? Ja wiem, że w waszej gazecie trzeba czasem kłamać, ale Zyziu kłamie przecież teraz nawet za bardzo, on tak kłamie, że gdyby to był mój syn, ja bym rzemień na nim porwał. A redaktor mówi, że on nie kłamie.
- Ja wcale nie powiedziałem panie Tejtelbaum, że on nie kłamie. Ja powiedziałem, że on nie nauczył się kłamać. To znaczy, że on nie umie kłamać tak, jak trzeba.
- A skąd ma Zyziu wiedzieć, jak trzeba kłamać, jak on jest z takiej porządnej rodziny?
- On się musi sam tego nauczyć. On musi patrzeć, słuchać i sobie kalkulować. Ja zaraz panu, panie Tajtelbaum, wszystko wyjaśnię. Naczelny to ma swoich wrogów: Zysnera i Rotbauma. To sprytni ludzie: o nich nie zawsze się da napisać coś takiego, co by było i brzydkie i prawdziwe. Czasem trzeba o nich coś nakłamać.
- No to Zyziu często o nich brzydko pisze i często kłami.
- Tak, ale on nie rozumie, że nie zawsze trzeba napadać na nich obydwóch. Czasem trzeba pochwalić Zysnera i napuścić go na Rotbauma. A na inny raz trzeba dobrze napisać o Rotbaumie i poszczuć go na Zyznera. Kłamstwo musi być rozmaite.

eprasa.pl e367b38051

Relacja strażaków OSP Stoczek Łukowski z działań na terenach dotkniętych powodzią

Nasi strażacy pomagają przy usuwaniu skutków powodzi. Oto co zastali

Takie zniszczenia poczyniła powódź

Śmieci budowlane i sprzęt leżą na ulicy. Zajmie wiele czasu uporządkowanie zalanych terenów

W minioną sobotę o godzinie 3:10 strażacy z OSP Stoczek Łukowski wyjechali na tereny dotknięte powodzią. Wzięli ze sobą sprzęt pochodzący ze specjalnej zbiórki. Pomagali w usuwaniu skutków powodzi w miejscowości Żelazno.

Relację strażaków ochotników możemy znaleźć na profilu mediów społecznościowych. W miejscowości, gdzie trafili strażacy, woda uszkodziła (ale też zniszczyła całkowicie) budynki, zerwała asfalt z dróg, porwała samochody, maszyny i wyposażenie domów. Oto, jak opisują działania:

- Udaliśmy się do miejscowości Żelazno. Po dojechaniu na miejsce zostaliśmy skierowani przez dowódcę do punktu zbiórki utworzonego przez jednego z mieszkańców miejscowości na jego posesji. Po rozładowaniu samochodu dostaliśmy dyspozycję od dowódcy do pomocy - czytamy w komunikacie. - Nasze działania polegają na pomocy w likwidacji skutków powodzi przy pomocy piły spalinowej oraz sprzętu burzącego. Pomagamy wspólnie z innymi jednostkami straży pożarnej, wojska, WOT, ZRM i policji z kraju w uprzątnięciu posesji mieszkańców Żelazna. Cześć z nich nie nadaje się już do zamieszkania.

Strażacy opublikowali również podziękowania.

- Dziękujemy mieszkankom Żelazna za ciepły posiłek, który dodał nam (sił). (...) Dziękujemy też Tomasz Rosa stacja paliw Rosa za paliwo na drogę.

Ewa Jaszczak

Strażacy gasili spory pożar słomy

Fot.OSP Wola Okrzejska/Facebook

W sobotę (21 września) w miejscowości Wola Okrzejska doszło do pożaru.

Z informacji OSP Wola Okrzejska wynika, że był to pożar sterty bel.

Ogień został ugaszony przez: JRG Łuków, OSP Wola Okrzejska, OSP KSRG Krzywda, OSP KSRG Okrzeja, OSP Radoryż Kościelny, OSP Drożdżak.

Nikt nie ucierpiał.

Joanna Niećko

Fot.OSP Wola Okrzejska/Facebook

Akcja gaśnicza

Wola Bystrzycka włączyła się do akcji „Pomoc dla powodzian"

Fot.Klaudia Kalinowska

Rzeczy, które udało się zebrać podczas zbiórki w szkole

20 września w Szkole Podstawowej w Woli Bystrzyckiej odbyła się zbiórka, która miała na celu wsparcie osób dotkniętych skutkami powodzi.

Wiele osób zdecydowało się pomóc osobom poszkodowanym w wyniku powodzi. Osoby zainteresowane pomocą, mogły przynieść rzeczy do sali gimnastycznej, gdzie miała miejsce zbiórka. Do szkoły przynoszono wodę, środki czystości, żywność długoterminową czy artykuły chemiczne.

Warto wspomnieć, że nie było to jedyne miejsce w Woli Bystrzyckiej gdzie można było zwrócić się z chęcią pomocy. 21 września kontynuacja zbiórki odbyła się w remizie OSP w Woli Bystrzyckiej. „Zakupione rzeczy prosimy o dostarczenie do strażnicy po uprzednim skontaktowaniu się z druhną Katarzyną Golba" – mogliśmy przeczytać na profilu OSP Wola Bystrzycka na Facebook`u.

Warto było pomóc, przynosząc rzeczy takie jak:

– woda butelkowana pitna,
– żywność długoterminowa,
– środki czystości,
– środki higieniczne,
– środki ochrony osobistej,
– artykuły chemiczne,
– narzędzia porządkowe,
– koce, latarki, baterie.

Wszystkim, którzy zechcieli pomóc serdecznie dziękujemy!

Klaudia Kalinowska

Pół miliona wpływu do kasy miasta z parkomatów

Od czerwca miasto poszerzyło strefy płatnego parkowania, a także ujednoliciło cennik. Wiemy, ile dokładnie zarobiło miasto na opłatach za parkowanie w strefie.

Jak informowaliśmy w lutym, w roku 2023 Urząd Miasta otrzymał petycję od mieszkańców ulicy Browarnej, którzy zwrócili się do radnych z prośbą o poszerzenie strefy płatnego parkowania. Ich wniosek wynikał z chronicznych problemów z parkowaniem przed własnymi blokami.

- Wówczas zaproponowałem zwiększenie tej strefy tak, aby tworzyła ona logiczną całość - stwierdził burmistrz Piotr Płudowski na zimowej sesji. Rozszerzenie obejmuje ulice Lewickiego, Browarną i Konwiktorską. Dodatkowo radny Artur Gałach zaproponował, aby do strefy dołączona została ulica Ojców Pijarów.

Zgodnie z regulaminem na stronie Urzędu Miasta, koszt parkowania na terenie strefy przedstawia się następująco:

- do pół godziny - **1 zł**
- za jedną godzinę - **2 zł**
- za drugą godzinę - **2,40 zł**
- za trzecią godzinę - **2,80 zł**
- za każdą następną godzinę - **2 zł**

Bilet dobowy (24 godz.) **- 15 zł**

Funkcjonowanie strefy płatnego parkowania przyniosło do 16 września 2023 r. następujące dochody:

- 363 480,29 zł opłat wniesionych w parkomatach monetą,

- 32 346,7 4 zł z wezwań do dodatkowych opłat,

- 103 599,48 zł z opłat mobilnych (PANGO, MoBILET, SKYCASH, ePłatności, Fiserv),

- 27 920 zł ze sprzedaży abonamentów w kasie Urzędu Miasta.

Razem to 527 346,51 zł.

Ewa Jaszczak

LUK

eprasa.pl e367b38051

Łuków: Za nami kolejny Bezpieczny Peleton!

Fot. Klaudia Kalinowska

Wszyscy z niecierpliwością czekali na start

Fot. Klaudia Kalinowska

Akcja ma na celu uświadomienie mieszkańców miasta

Fot. Klaudia Kalinowska

Była świetna zabawa!

Fot. Klaudia Kalinowska

Wiele osób czekało w kolejce na odbiór numerka

Fot. Klaudia Kalinowska

Kamizelki i kaski były najważniejszym elementem ubioru

Fot. Klaudia Kalinowska

Członkowie stowarzyszenia Rowerowy Łuków zadbali o bezpieczeństwo jadących

21 września mieszkańcy Łukowa i okolic mogli uczestniczyć w Bezpiecznym Peletonie. Wydarzenie cieszyło się ogromnym zainteresowaniem.

Słoneczna pogoda sprzyjała organizatorom wydarzenia. O godzinie 13.30 przy budynku Urzędu Stanu Cywilnego w Łukowie zaczęły zbierać się osoby, które chciały odebrać swoje numery startowe. Rajd rowerowy rozpoczął się o godzinie 14:00 z ulicy Zdanowskiego, natomiast punktem końcowym miała być meta na terenie Zalewu Zimna Woda. Wiele osób uczestniczyło tego dnia w wydarzeniu. Wspólna przejażdżka łączyła pokolenia i była idealnym planem na sobotnie popołudnie!

Na pierwszym miejscu bezpieczeństwo

Akcja ma na celu uświadomienie mieszkańców miasta, że po ulicach poruszają się także rowerzyści, o których warto pamiętać. Poza tym pokazuje ona każdemu rowerzyście, jak bezpiecznie zachowywać się na drodze. Uczestnicy peletonu zadbali o bezpieczeństwo ubierając kamizelki odblaskowe czy zakładając kask. Natomiast o bezpieczeństwo rowerzystów zadbali policjanci z Komendy Powiatowej Policji w Łukowie oraz członkowie stowarzyszenia Rowerowy Łuków.

Klaudia Kalinowska

Fot. Klaudia Kalinowska

W wydarzeniu brały udział osoby w każdym wieku!

LUK

eprasa.pl e367b38051

IV LIGA

Wyniki 8. kolejki:
Hetman - Huragan 0:0
Start - Lublinianka 2:3
Orlęta - Motor II 4:1
Avia II - Stal 0:4
Janowianka - Tomasovia 1:2
Kłos - Opolanin 0:0
Łada - Granit 7:0
Sygnał - Gryf 2:1
pauzował: Górnik II.

Wyniki 9. kolejki:
Huragan - Start 0:1
Motor II - Avia II 4:0
Gryf - Łada 1:3
Stal - Kłos 2:0
Lublinianka - Janowianka 4:1
Górnik II - Hetman 0:2
Opolanin - Sygnał 3:1
Tomasovia - Orlęta 0:0
pauzował: Granit.

L.p.	Nazwa zespołu	M.	Pkt.	Bramki
1.	Stal Kraśnik	9	23	19:2
2.	Lublinianka Lublin	8	22	24:8
3.	Łada Biłgoraj	8	20	28:9
4.	Tomasovia Tom. L.	8	15	16:7
5.	Orlęta Radzyń	9	14	19:15
6.	Janowianka Jan. Lub.	9	13	18:14
7.	Start Krasnystaw	9	13	12:13
8.	Opolanin Opole Lub.	8	13	10:11
9.	Sygnał Lublin	8	13	17:18
10.	Hetman Zamość	9	12	9:11
11.	Motor II Lublin	9	9	16:27
12.	Granit Bychawa	8	8	12:23
13.	Avia II Świdnik	8	7	7:16
14.	Górnik II Łęczna	7	5	10:19
15.	Huragan Międzyrzec	8	5	8:12
16.	Gryf Gm. Zamość	9	3	5:14
17.	Kłos Gmina Chełm	8	3	3:14

10. kolejka (28/29.09.): Kłos - Motor II (28.09. 11:00), Sygnał - Stal (28.09. 15:00), Orlęta - Lublinianka (28.09. 16:00), Avia II - Tomasovia (29.09. 11:00), Granit - Gryf, Start - Górnik II (29.09. 15:00), Łada - Opolanin, Janowianka - Huragan (29.09. 16:00), pauzuje: Hetman.

rg

KLASA B

WYNIKI 4. KOLEJKI
Orkan - Az-Bud II 1:0
Tur - Unia II 3:1
Polesie II - Lutnia II 1:1
Bystrzyca - Wodnik 2:1
Wenus - Wóldom - goście nie stawili się na zawody.

L.p.	Nazwa zespołu	M.	Pkt.	Bramki
1	Tur Turze Rogi	4	12	12:4
2	Wodnik Siemień	4	9	14:7
3	Bystrzyca Borki	4	9	8:6
4	Orkan Wojcieszków	4	9	8:6
5	Az-Bud II Komarówka Podl.	4	6	10:6
6	Unia II Żabików	4	6	10:9
7	Wenus Oszczepalin	3	3	6:8
8	Lutnia II Piszczac	4	1	7:11
9	Polesie II Serokomla	4	1	3:13
10	Wóldom Wólka Dom.	3	0	5:13

NASTĘPNA KOLEJKA (29.09., godz. 11:00): Lutnia II - Orkan (29.09., godz. 12:00): Bystrzyca - Polesie II (29.09., godz. 14:00): Unia II - Wodnik, Wóldom - Tur (29.09., godz. 15:00): Az-Bud II - Wenus.

mp

Tuttas z golem na urodziny. Sto lat dla Kacika i Dawidziuka

To musiał się tak skończyć. Wyjątkowy tydzień został okraszony zwycięstwem Lutni nad Unią Żabików.

Dlaczego wyjątkowy? Urodziny obchodził prezes Piotr Dawidziuk. Dzień po nim „trzydziestka" strzeliła trenerowi Mateuszowi Kacikowi, zaś w dniu spotkania „czterdziestka" Tomaszowi Tuttasowi. Popularny „Hans" zdobył swojego szóstego gola w sezonie, kończąc głową dośrodkowanie Tomasza Stankiewicza. Ten otworzył wynik spotkania po rzucie rożnym i najlepszym zachowaniu w polu karnym. Podwyższył Jakub Magier. Najlepszy barber w Białej Podlaskiej i okolicy uderzył w „okienku" po odbitej piłce przez Krzysztofa Stężałę i prostopadłym zagraniu Dawida Hawryluka i strzale Adama Wiraszki.

Goście po chwili zmniejszyli straty. Mateusz Kapitan wykorzystał błąd obrońcy, odzyskał piłkę i uderzył po długim rogu. Unia zdołała zdobyć drugiego gola po akcji Kacpra Arenta i finalizacji z bliska Sebastiana Koczkodaja. - Pozostaje niedosyt, bo mogliśmy wywalczyć punkt. Ponownie wracamy z Piszczaca z jednobramkową porażką - mówi Artur Dadasiewicz, opiekun Unii.

- Pierwsza połowa była bardzo dobra w naszym wykonaniu. Po przerwie było słabiej. Najważniejsze, że mamy kolejne zwycięstwo. Druga część była nieprzyjemna dla oka. Charakteryzowała się dużą ilością błędów, fauli, walki - dodaje Mateusz Kacik.

Lutnia Piszczac - Unia Żabików
3:2 (3:1)

Bramki: Stankiewicz 9`, Magier 15`, Tuttas 36` - Kapitan 16`, Koczkodaj 58`.
Lutnia: Kaczmarek - Stankiewicz, Chalimoniuk (50` Dobosz), Kuczyński, Hołownia, Giś, Hawryluk, Magier, Cyrankiewicz (65` Felczak), Wiraszka, Tuttas.
Unia: Stężała - Pawelec, Pliszka, Palica (21` Kot), Bednarczyk, Kozłowski, Garbacik, Koczkodaj, Sadowski, Arent, Kapitan.

POZOSTAŁE SPOTKANIA

Orzeł Czemierniki - Victoria Parczew
3:2 (1:2)

Bramki: Bożym 26`, 72`, 75` - Sekuła 18` (s), K. Waniowski 39`.
Orzeł: Bocian - Sosnowski (46` Sobieszek), Fijałek, Sekuła, Łoziński, Baryła, Orzechowski (82` Bożyk), Kuźma, Bożym (88` Kołtuniewicz), Żuk (60` Wójcik), Aleksandrowicz (60` K. Krzeczkowski).
Victoria: Gołacki - Semeniuk, Jemioł (72` Guz), Szymala, Sapała, Dębowczyk (55` Mroczek), Osieleniec, P. Krzewski, Gryczuk, K. Waniowski, E. Waniowski.

Sokół Adamów - Podlasie II Biała Podlaska
0:10 (0:3)

Bramki: Wojdat 11`, 23`, Misiejuk 37`, Sawczuk 51`, Kaszkiel 57`, Dobruk 66`, 80`, 83`, Buraczewski 74`, Stoma 83`.
Sokół: Mat. Sokołowski - Miazek, Kołodziejczak, Wojtaś, W. Wrzosek, Wesołowski, Jar. Bosek, J. Nowicki, A. Nowicki, Beczek, Wałachowski.
Podlasie II: Skrodziuk - Lesiuk, Sawczuk, Gryciuk, Misiejuk (46` Zduńczyk), Dobruk, Hawryluk, Stoma, Wojdat (46` Masarz), Kaszkiel, Buraczewski.

Az-Bud Komarówka Podlaska - Red Sielczyk
4:0 (1:0)

Bramki: Borkowski 42`, 58`, 76`, Korol 69`.
Az-Bud: Bierdziński (80` Matoska) - Derlukiewicz, Kania, Praszczak-Tracz, Bogucki (78` Oniszczuk), Korol, Szymański (80` A. Zieniuk), Barańczuk (46` Paczuski), K. Zieniuk (67` Snochowski), Kot (73` M. Klimiuk), Borkowski (80` Łobejko).
Red Sielczyk: T. Dorosz - Maliszewski (75` D. Tarkowski), Kurski, M. Dorosz, Kwapień, Skrodziuk (60` Szydłowski), Pastuszewski, Kulicki (46` Syryjczyk), Zabielski (75` K. Tarkowski), Bartosiak, J. Dorosz (75` Gałązka).

ŁKS Łazy - Grom Kąkolewnica
2:1 (2:0)

Bramki: Szustek 17`, Mościcki 36` - Kanatek 85`.
ŁKS Łazy: Krasucki - Klębowski (75` Machniak), Goławski, Soćko, Kowalewski (60` Mac. Ebert), Ostojski (55` Ponikowski), Gałach, Mat. Ebert, Szustek, Mościcki, Janaszek.
Grom: Łęczycki (46` Wójcik) - Grochowski, Kobojek, Lesiuk, Urbański (46` Madejek), Mielnik (46` Sierpień), Sz. Dobrowolski (68` Król), Kot (52` Łukaszuk), Kanatek, Moczulski (72` Tkachuk), Pryliński.

Absolwent Domaszewnica - Orlęta Łuków
0:8 (0:2)

Bramki: Dajos 8` (k), Jakimiński 43`, 67`, Wysokiński 61`, Grzelak 68`, 77`, Jaworski 73`, Madejski 88` (s).
Absolwent: Orlik - D. Pioruński, Madejski, Leszczak, K. Pioruński, Józwik (60` Śledź), Dudziński, Kłopotek (60`Piekarski), Skiba, M. Kabat (77` Jędruchniewicz), Ksok.
Orlęta: Żmuda - Kwiatkowski (55` Wysokiński), Sierociuk, Siwiec (55` Pracz), Jaworski, Dajos (68` Grzelak), Jakimiński, Kłoda, Chojniak, Szymecki, Tomasiak.

Unia Krzywda - Orlęta II Radzyń Podlaski
1:0 (1:0)

Bramka: Cieślak 26`.
Unia: Adamczyk - Sobczak, M. Piszcz, Strzyżewski (80` D. Dadasiewicz), G. Piszcz, Walo (71` Kot), Cieślak, Chmiel (46` Szlaski), Hryciuk (55` Szczęsny), A. Białach, Komar.
Orlęta II: Kaliszuk - Migal, Burda, Sierpień (85` Sulej), Bruliński, Kałuski, Golec, Głowniak (55` Magier), Ratajczyk, Paszkowski, Lewczuk.
W 85 minucie Piotr Adamczyk obronił rzut karny strzelany przez Wiktora Golca.

Kujawiak Stanin - Agrotex Milanów
3:4 (2:1)

Bramki: Abramek 15`, K. Osiński 25`, 60` - Mi. Skwarek 25` (s), Mazurek 79`, Podgajny 90, W. Niziołek 90+4`.
Kujawiak: Kęnder - Mi. Skwarek, Siwiec, K. Osiński, Bednarczyk (75` Ambroziak), S. Osiński (90` Bukowski), B. Szewczak, Gryczka, Abramek, Bielecki (82` Michalak), Stefaniak.
Agrotex: Kruczek - Gil, Kolęda (59` Podgajny), Sidor, Reszka, Protaś, Romaniuk (81` Kamiński), M. Niziołek (46` Kowalski), W. Niziołek, Ostapiuk (67` Dobosz), Mazurek.

mp

Huragan pożegnał się z Pszenną. Pechowa porażka po bramce samobójczej

Huragan Międzyrzec Podlaski rozegrał ostatnie spotkanie w tym roku na własnym boisku. Trybuny przy ul. Pszennej od poniedziałku zostaną zrównane z ziemią, jednak powrócą w znacznie lepszej wersji we wrześniu przyszłego roku.

Zanim jednak na stadion wjedzie ciężki sprzęt budowlany, Huragan rozegrał spotkanie ze Startem Krasnystaw. Spotkanie, które po raz kolejny nie rozpieściło kibiców drużyny z Międzyrzeca. Pierwsza groźną akcję stworzyli goście, za sprawą Krystiana Florka, który strzelił minimalnie nad bramką gospodarzy. Co nie udało się w pierwszym kwadransie, udało się zaraz na początku drugiego. Start objął prowadzenie za sprawą trafienia samobójczego Marcina Chilimoniuka. Po pół godzinie gry przypomniał o sobie Florek, jednak znów nie był na tyle precyzyjny, by pokonać Michała Nowosza.

Huragan nie stwarzał sobie zbyt wielu okazji do zdobycia bramki. Najbliżej wyrównania był Jakub Łęcki, który w 60 minucie uderzył sprytnie, jednak nie na tyle, by zaskoczyć bramkarza gości. Ten sparował piłkę na rzut rożny. Swoje okazje miał Dionata Tonin, a w samej końcówce gospodarze nie potrafili wykorzystać zamieszania w polu karnym graczy z Krasnegostawu, dlatego na pożegnanie starych trybun kibice widzieli tylko jedną bramkę. Niestety była to bramka, która przesądziła o porażce podopiecznych Marcina Popławskiego.

Huragan Międzyrzec Podlaski - Start Krasnystaw
0:1 (0:1)

Bramka: Chilimoniuk 22` (br. samobójcza)
Huragan: Nowosz - Bas, Warda, Konaszewski, Chilimoniuk, Łęcki, Łukanowski (44` Chukwukelu), Drzazga, Maksymenko (58` Semeniuk), Łappo, Tonin.

rg

Mecze w Szachach i Białej Podlaskiej

Huragan swoje mecze domowe będzie rozgrywał teraz w Szachach, gdzie na co dzień gra KS Drelów. Wyjątek stanowi spotkanie Pucharu Polski, w którym Międzyrzeczanie zmierzą się z Podlasiem Biała Podlaska. 2 października mecz miał zostać rozegrany w Międzyrzecu, jednak w związku z remontem trybun zmieniono gospodarza spotkania, przez co mecz zostanie rozegrany na stadionie trzecioligowca.

KLASA OKRĘGOWA

WYNIKI 8. KOLEJKI
Az-Bud - Red Sielczyk 4:0
Absolwent - Orlęta 0:8
Kujawiak - Agrotex 3:4
Orzeł - Victoria 3:2
Lutnia - Unia Ż. 3:2
ŁKS Łazy - Grom 2:1
Unia K. - Orlęta II 1:0
Sokół - Podlasie II 0:10

L.p.	Nazwa zespołu	M.	Pkt.	Bramki
1.	Lutnia Piszczac	8	21	23:6
2.	Orlęta Łuków	7	19	26:5
3.	Agrotex Milanów	8	18	21:10
4.	Orzeł Czemierniki	8	17	17:11
5.	ŁKS Łazy	8	15	18:12
6.	Podlasie II Biała Podlaska	8	15	35:7
7.	Az-Bud Komarówka Podl.	8	14	13:7
8.	Unia Żabików	8	13	18:16
9.	Orlęta II Radzyń Podlaski	8	9	16:17
10.	Victoria Parczew	8	9	14:15
11.	Red Sielczyk	7	8	14:20
12.	Sokół Adamów	8	8	12:21
13.	Unia Krzywda	8	7	7:27
14.	Absolwent Domaszewnica	8	4	11:35
15.	Grom Kąkolewnica	8	3	13:24
16.	Kujawiak Stanin	8	0	8:33

NASTĘPNA KOLEJKA (28.09., godz. 15:00): Agrotex - Orzeł (28.09., godz. 16:00): Orlęta - Kujawiak, (29.09., godz. 11:00): Podlasie II - Az-Bud, Orlęta II - Sokół, Unia Ż. - ŁKS Łazy (29.09., godz. 12:00): Grom - Unia K., (29.09., godz. 14:00): Lutnia - Victoria, Red Sielczyk - Absolwent.

KLASA A - gr. I

WYNIKI 5. KOLEJKI
Niwa - KS Drelów 1:10
Dąb - Olimpia 0:1
Twierdza - Tytan 4:1
Agrosport - Granica 0:4
LZS Dobryń - Rokitno 6:0
Krzna - pauza

Lp.	Nazwa zespołu	M.	Pkt.	Bramki
1	KS Drelów	5	12	39:5
2	Olimpia Jabłoń	5	12	16:8
3	Twierdza Kobylany	4	10	11:4
4	LZS Dobryń	4	9	15:8
5	Granica Terespol	5	9	14:9
6	Krzna Rzeczyca	4	7	18:6
7	Dąb Dębowa Kłoda	4	7	7:3
8	Agrosport Leśna Podl.	5	3	7:18
9	Niwa Łomazy	4	3	9:25
10	Tytan Wisznice	5	1	5:19
11	GLKS Rokitno	5	0	2:38

NASTĘPNA KOLEJKA (28.09., godz. 15:00): GLKS Rokitno - Granica, (29.09., godz. 11:00): Tytan - Krzna, KS Drelów - Dąb (29.09., godz. 14:00): Olimpia - Twierdza, LZS Dobryń - Niwa, Agrosport - pauza.

KLASA A - gr. II

WYNIKI 5. KOLEJKI
Polesie - Bór 1:2
Orlęta II - Start 0:3
Dwernicki - Bizon 2:6
Olimpia - Gręzovia 3:1
AR-TIG - Armaty 1:2
Orlęta - Bad Boys 1:2

Lp.	Nazwa zespołu	M.	Pkt.	Bramki
1	Bizon Jeleniec	5	13	18:8
2	Gręzovia Gręzówka	5	12	16:8
3	Bór Dąbie	4	10	7:3
4	Armaty Stoczek Łuk.	5	9	12:13
5	Bad Boys Zastawie	5	9	10:12
6	AR-TIG Huta Dąbrowa	5	6	8:8
7	Polesie Serokomla	5	6	15:11
8	Dwernicki Stoczek Łuk.	5	6	10:13
9	Olimpia Okrzeja	5	6	10:14
10	Start Gózd	5	3	9:15
11	Orlęta Gołaszyn	4	3	9:10
12	Orlęta II Łuków	5	3	11:20

NASTĘPNA KOLEJKA (28.09., godz. 16:00): Bizon - Olimpia (29.09., godz. 11:00): Gręzovia - AR-TIG, Start - Dwernicki, (29.09., godz. 13:00): Bór - Bad Boys, Polesie - Orlęta II, (29.09., godz. 14:00): Armaty - Orlęta.

BIA

eprasa.pl e367b38051

Szymecki: Nie ma presji awansu

Piłkarze łukowskich Orląt wrócili na zwycięską ścieżkę. Podopieczni Adriana Świderskiego wygrali na boisku Absolwenta Domaszewnica.

Mikołaj Szymecki nie tylko gra w piłkę, ale również jest sędzią piłki nożnej

Rywale mieli na koncie zaledwie cztery punkty. Żółto-czerwoni byli wiceliderem tabeli. Tracili dwa punkty do Lutni Piszczac, ale mają jeszcze do rozegrania drugą połowę meczu z Red Sielczykiem (w pierwszej padł remis 1:1).

- Po pięciu wygranych z rzędu zanotowaliśmy remis w Komarówce Podlaskiej. Po rundzie dokończymy mecz z ekipą z Sielczyka, ale teraz chcieliśmy wrócić na zwycięski szlak. Jechaliśmy wygrać. Nie widzieliśmy innej opcji. Był duży niedosyt po ostatnich występach - mówi Mikołaj Szymecki.

21-letni gracz Orląt pochodzi z Lublina. W ostatnim sezonie grał w Lubliniance Lublin. - Tak jak mówiłem przed meczem - myślę, że nie będziemy w stanie wygrać, tylko to my wygramy. Nie dopuszczałem innych myśli - dodaje.

Rywal z Domaszewnicy jest nisko w tabeli. - Piłka nożna jest dlatego taka piękna, bo nieprzewidywalna. Każdy może sprawić niespodziankę, ale nie dopuszczaliśmy do głów, że nie wywieziemy trzech punktów z boiska Absolwenta - mówi Mikołaj.

mp

ROZMOWA Z Mikołajem Szymeckim, zawodnikiem Orląt Łuków

Jeśli się uda awansować to będzie pięknie

Zdajesz sobie sprawę, że na Orlęta jest podwójna motywacja po stronie przeciwników?

- Oczywiście. Każdy rywal mobilizuje się na nas. Czuć to i widać. Mamy mocną kadrę, która pod każdym kątem jest mocna. W defensywie i ofensywie. Wszyscy chcą urwać punkty Orlętom, które jeszcze nie tak dawno grały na boiskach czwartej ligi. Wydaje mi się, że naszą jakość widać za każdym razem. Bez wyjątku, ale każdy zawodnik naszej ekipy jest wartościową postacią w teamie. Z meczu na mecz gra nam się ciężej, bo drużyny wiedzą, z kim grają. Jak wiadomo, nastawiają się na sporą ilość minut w defensywie, a jak wiadomo, wówczas atakować jest dużo trudniej.

Mogłeś zostać w Lubliniance?

- Oczywiście. To klub, w którym się wychowałem.

Jak doszło do tego, że zostałeś zawodnikiem Orląt?

- Dzięki koledze Gabrysiowi Jakimińskiemu, który znał trenera i pracował z nim w Kąkolewnicy. Namówił mnie. Przekonywał, że to dobry projekt, fajni ludzie do współpracy. Głównie to przekonało mnie do tego, żeby przenieść się do klubu z Łukowa.

Ile się zastanawiałeś?

- Dość szybko podjąłem decyzję. Nie musiałem mieć wiele czasu, by zdecydować o swojej przyszłości.

Miałeś inne opcje?

- Miałem inne oferty, ale wiem, że wybrałem opcję, która będzie najlepsza dla mnie i mojego rozwoju.

Mogłeś zostać w Lubliniance?

- Oczywiście. Nikt mnie nie wyganiał z klubu. Po rozmowie z nowym trenerem Danielem Koczonem podjąłem decyzję, iż znajdę sobie klub, w którym będę regularnie grał. Jak mówiłem, wybrałem najlepszą opcję. Zobaczyłem konkretny i fajny projekt. Plany są duże, które klub postawił przede mną i innymi kolegami. Chciałem coś zmienić. Trafiłem do nowego otoczenia, Klasy Okręgowej, w której nigdy nie grałem. Ciekawość była bardzo duża.

Awansujecie?

- Nie ma żadnej presji. Jeśli się uda awansować, to będzie pięknie. Czy tak się stanie, pokaże czas, boisko i nasze umiejętności.

Co robisz oprócz gry w piłkę?

- Studiuję oraz mam uprawnienia sędziowskie.

Jakie masz uprawnienia?

- Mogę prowadzić mecze w Klasie B i A. Na linię jeżdżę na Klasę Okręgową.

Daj ciekawą sytuację z przygody sędziowskiej?

- Wszyscy przebrani wyszliśmy na boisko. Okazało się, że goście nie stawili się na mecz. Poczekaliśmy kwadrans. Trzeba było zakończyć zawody. Gospodarze otrzymali punkty bez walki.

Kolejna...

- Byłem sędzią głównym w bardzo zaciętym meczu. Pokazałem sporo kartek. Nikt nie odstawiał nogi. Skończyło się remisem, ale okazało się, że przyjezdni dokonali ośmiu zmian. Trochę to mnie zszokowało, bo cały wysiłek poszedł na marne. Jak wiadomo, został przyznany walkower.

No i trzecia sytuacja...

- Mój debiut jako arbiter główny na Klasie B. Miałem 18 lat. W drugiej połowie chciałem pokazać żółtą kartkę, ale okazało się, że zapomniałem jej wziąć z szatni (śmiech - przyp. red.). Przerwałem zawody i pobiegłem do asystenta. Nie miał w kieszonce. Drugi także.

I co działo się później?

- Pobiegłem po „żółtko" do szatni. Wróciłem i dalej sędziowałem. Był to ciężki mecz do oceniania. Było sporo napomnień. Często sięgałem do kieszonki. Na szczęście, miałem co pokazywać (śmiech - przyp. red.).

Grochowski. Nie tym razem

Mateusz Grochowski musiał uznać wyższość rywala podczas piątkowej gali Babilon Boxing Show.

Zmagania odbyły się w Chojnicach. Podczas rywalizacji odbyło się siedem walk zawodowych. W jednej z nich zawodnik K.O. Fight Klub Łuków zmierzył się z debiutantem. 20-letni Kazik Kunicki z Klubu Sportowego Nowy Dwór Mazowiecki pokazał się z bardzo dobrej strony.

Nasz reprezentant próbował, ale tym razem to rywal był górą. Dla 25-latka była to druga porażka w karierze. Debiutancką wygraną zanotował w lutym tego roku. Podczas gali Babilon Boxing Show&K1 wygrał przez techniczny nokaut w czwartej rundzie z Kacprem Niewiadomskim.

Co ciekawe, 25-latek nie tylko uprawia piłkę nożną. Mateusz jest zawodnikiem Tura Turze Rogi. W tym sezonie zagrał w trzech meczach Klasy B. Na inaugurację zdobył bramkę w meczu z Polesiem II Serokomla. Po trzech kolejkach Tur z kompletem punktów przewodził stawce wraz z Wodnikiem Siemień.

mp

ROZMOWA Z Mateuszem Grochowskim, bokserem z Łukowa

Boks uczy pokory. Zobaczycie Mateusza w wersji 2.0

Jak ocenisz swój występ?

- Nie było tak, jak powinno. Nie boksowałem tak, jak uzgodniliśmy to z trenerem. Pierwsza runda była według planu, a reszta walki była już moim dużym błędem. Nastawiłem się na cios nokautujący, gdzie powinienem punktować jak w pierwszej odsłonie.

Rywal zaskoczył?

- Kazik zaskoczył mnie swoją dojrzałością bokserską. Bardzo dobrze uciekał od moich ciosów. Wiem, że walka była do wygrania. Całą odpowiedzialność za porażkę biorę na siebie. Zabrakło chłodnej głowy. Czasy czas się uczę i wiem, że z walki na walkę będę mądrzejszy w swoich poczynaniach ringowych. Nie powiedziałem jeszcze ostatniego słowa. Kazik wygrał z moją wersją 1.0. Zobaczycie jeszcze Mateusza w wersji 2.0.

Co dalej?

- Moje aktualne plany to czas na zaleczenie ran po tej walce. W grudniu mam mistrzostwa Polski seniorów w boksie oraz następną galę Babilon.

Mateusz Grochowski musiał uznać wyższość Kazika Kunickiego

> Boks uczy pokory i samodyscypliny. Mogę śmiało powiedzieć, że jestem najspokojniejszym zawodnikiem na murawie. Zawsze staram się studzić emocje

Co robisz oprócz swoich treningów?

- Prowadzę klub K.O. Fight Club Łuków. Jestem też trenerem boksu w Staninie oraz siedleckim klubie Taurus.

Jakie masz marzenia sportowe?

- Jako 25-latek cały czas marzę, by znaczyć coś w boksie zawodowym i zarabiać z tego pieniądze umożliwiające godne życie.

> Marzę, by znaczyć coś w boksie zawodowym i zarabiać z tego pieniądze umożliwiające godne życie

A do tego grasz w piłkę. Zrobicie awans do Klasy A?

- Myślę, że nasz awans to kwestia czasu. W tym sezonie mamy mocny skład. Liczę, że będziemy mieli powody do radości.

Bokser na boisku. Wykorzystywałeś swoje umiejętności z ringu na boiskach?

- A skąd. Boks uczy pokory i samodyscypliny. Mogę śmiało powiedzieć, że jestem najspokojniejszym zawodnikiem na murawie. Zawsze staram się studzić emocje.

A skąd wziął się w Twoim życiu Tur Turze Rogi?

- Piłka nożna była w moim życiu od zawsze. Lubię oglądać ten sport. Śledzę wyniki, ale i sam uwielbiam przebrać się i pobiegać za piłką. Tur jest moim pierwszym klubem piłkarskim. Miałem mecz w ekipie z Dębowicy, ale to w Turzych Rogach zacząłem regularne granie. Wcześniej okopywałem okoliczne Orliki. Teraz zaangażowałem się i chcę z tą ekipą zajść jak najdalej.

> Miałem mecz w ekipie z Dębowicy, ale to w Turzych Rogach zacząłem regularne granie. Wcześniej okopywałem okoliczne Orliki

Dla mnie to drugi sezon w Turze. Fajne jest to, że gra w piłkę nie koliduje z moją główną pasją, jaką jest boks. Futbol traktuję również jako trening biegowy i wytrzymałościowy.

eprasa.pl e367b38051

Piotr Białach w krajowej czołówce

Od 4 do 6 października w Gliwicach zostanie rozegrany I Turniej Grand Prix Polski Młodzików w tenisie stołowym. W zawodach weźmie udział Piotr Białach, który jest podopiecznym Grzegorza Czernieca.

Pozostali podopieczni Grzegorza Czernieca zebrali niezwykle cenne doświadczenia

Uczeń Szkoły Podstawowej w Hucie Dąbrowie prawo startu w tych rozgrywkach uzyskał dzięki znakomitym występom w rozgrywkach wojewódzkich w poprzednim sezonie, co przełożyło się na wysoką pozycję w rankingu ogólnopolskim i bezpośredni awans bez eliminacji. W nich natomiast swojej szansy na udział w Grand Prix Polski szukali pozostali reprezentanci Hutnika w Hucie Dąbrowie.

Podczas rozegranego 21 września w Niedźwiadzie I Wojewódzkiego Turnieju Kwalifikacyjnego Młodzików w tenisie stołowym najbliżej awansu była Barbara Cieślak. Znakomicie dysponowana tego dnia tenisistka z Huty prowadziła z późniejszą zwycięzczynią turnieju 2:0, by ostatecznie doznać porażki 2:3. W turnieju oprócz Basi wzięli także udział: Agata Kulczyniec, Jakub Nowosad oraz Fabian Bogusz, którzy ukończyli rywalizację na miejscach 7-8. Cenne doświadczenia w rywalizacji młodzików zebrali także Paweł Czerniec i Wojciech Kudan, którzy uplasowali się na dalszych pozycjach.

mp

Piotr Białach jest gotowy na zmagania w Gliwicach

Borek jedzie na Puchar Europy!

Przed Weroniką Borek duże wyzwanie. Na zdjęciu z mamą Agnieszką

Wychowanka Łukowskiego Klubu Karate Kyokushin MAWASHI ma kolejne wyróżnienie.

Weronika Borek, która zdobyła tytuł mistrzyni na Pucharze Europy w zeszłym roku, ponownie została powołana do kadry Polski Karate Kyokushin! To ogromne osiągnięcie, które świadczy o jej nieustającej determinacji i ciężkiej pracy.

Weronika będzie reprezentować nasz kraj podczas nadchodzących zawodów w Katowicach w kultowym Spodku. Obecnie reprezentuje barwy Bialskiego Klubu Karate Kyokushin. Ćwiczy pod wodzą Ariela Miszkiniuka.

Gratulujemy Weronice i życzymy jej powodzenia w nadchodzących wyzwaniach! Trzymamy kciuki za jej dalsze osiągnięcia.

mp

Kiedy Orlęta z Red Sielczykiem?

Pogoda nie pozwoliła dokończyć meczu Orląt Łuków z Red Sielczykiem.

W takich warunkach trudno było grać w piłkę

Do przerwy było 1:1. Gospodarze prowadzili po centrze z rzutu rożnego piątkowego jubilata Rafała Jaworskiego. Piłkę do siatki skierował Mikołaj Szymecki. Beniaminek Klasy Okręgowej wyrównał po zagraniu Bartłomieja Pastuszewskiego do Pawła Zabielskiego, który pokonał Aleksandra Żmudę.

Pogoda pozwoliła rozegrać jedną połowę. Rzęsisty deszcz uniemożliwił dokończenia spotkania. Kiedy odbędzie się druga część spotkania? Po zakończeniu rundy jesiennej, czyli 16 lub 17 listopada. Dzisiaj powinniśmy poznać oficjalny termin.

Orlęta Łuków - Red Sielczyk
1:1

Bramki: Szymecki 20` - Zabielski 33`.
Orlęta: Żmuda - Sierociuk, Jaworski, Chojniak, Dajos, Jakimiński, Grzelak, Szymecki, Siwiec, Kwiatkowski, Młynarczyk (44` Kąkol)
Red Sielczyk: Błaszko - Rombek, M. Dorosz, Skurski, Kowalczyk, Stelmaszuk, Błędowski, Maliszewski, Zabielski, Pastuszewski, J. Dorosz.

mp

Mateusz Szczepaniak z golem dla Legii!

Wychowanek AMPlusa Łuków, były gracz: Orląt Radzyń Podlaski, Górnika Łęczna oraz Wisły Puławy zdobył pierwszego gola w dorosłym futbolu.

17-latek rodem z Adamowa trafił do siatki w meczu Legii II Warszawa z Polonią Lidzbark Warmiński w rozgrywkach III ligi. Mateusz zdobył gola na 3:0 w 38. minucie. Spotkanie rozegrane tydzień temu zakończyło się wygraną „Wojskowych" 4:2. Na boisku przebywał od pierwszej do ostatniej minuty.

W piątkowej kolejce zagrał w wyjściowym składzie przeciwko Stomilowi Olsztyn. Został zmieniony w 76. minucie. Ekipa ze stolicy wygrała 3:0.

Szczepaniak jest etatowym reprezentantem Polski. Ostatnio zagrał w trzech meczach kadry do lat 18 podczas turnieju towarzyskiego.

mp

Mateusz Szczepaniak coraz śmielej radzi sobie w dorosłym futbolu

Borkowski: Czuję dumę. Jestem bardzo dobrze przygotowany

Zawodnik Klubu Olimpijczyka został powołany na Puchar Europejskiej Unii Podnoszenia Ciężarów.

- Dam z siebie wszystko, żeby być jak najwyżej. Jestem bardzo dobrze przygotowany - mówi Borkowski

17-latek wystartuje podczas zmagań w Bukareszcie. Rywalizacja została przewidziana na 3-6 października. - Dla mnie to niesamowite wyróżnienie. Wystartuję na takiej imprezie i to z orzełkiem na piersi. Dam z siebie wszystko, żeby być jak najwyżej. Jestem bardzo dobrze przygotowany - mówi zawodnik.

- To dziesiąta edycja Pucharu Europejskiej Unii Podnoszenia Ciężarów. Każdy kraj może wystawić tylko sześciu reprezentantów, którzy rywalizują drużynowo oraz indywidualne w kategoriach wagowych. Zasada jest taka, że w zespole musi wystąpić jeden młodzik, jeden junior młodszy i jeden junior. Wśród sześciorga reprezentantów Polski znalazł się nasz junior młodszy. Oprócz promocji podnoszenia ciężarów w Europie, celem tych zawodów jest przede wszystkim rozwój młodych sportowców, dając im możliwość zdobywania doświadczenia w rywalizacji międzynarodowej - mówi Robert Dołęga, trener Błażeja Borkowskiego.

W 2018 w tej imprezie wystąpił inny wychowanek Dołęgi - Bartosz Boncik.

mp

eprasa.pl e367b38051

Przebojowe dania na warsztatach w Starych Kobiałkach

Gminny Ośrodek Pomocy Społecznej w Stoczku Łukowskim zorganizował warsztaty kulinarne w Gminnej Bibliotece Publicznej w Starych Kobiałkach.

Fot.GOPS Stoczek Łukowski

Jednym z dań, jakie przygotowywane były na warsztatach, był makaron z pieczonymi pomidorkami z fetą i cukinią

Dzięki warsztatom panie mogły nie tylko spędzić wspólnie czas na gotowaniu, była to także okazja do wymiany doświadczeń kulinarnych, a przede wszystkim nauka nowych przepisów i przygotowanie zaplanowanych dań. Istotnym elementem zajęć było także pogłębienie wiedzy o właściwościach odżywczych różnych pokarmów.

Nowe techniki kulinarne zdobyte na warsztatach na pewno się przydadzą i będą wykorzystane przez każdą gospodynię w swojej kuchni. Punktem chyba najbardziej wyczekiwanym była degustacja przygotowanych potraw, a były to ciasteczka owsiane i makaron z pieczonymi pomidorkami z fetą i cukinią.

- Wspólny poczęstunek umilił wszystkim dzień i był kulinarnym przebojem przy kawie i herbacie - mówi kierownik GOPS Stoczek Łukowski Paweł Lasota.

an

Warsztaty kulinarne to nie tylko wspólne gotowanie, ale także wymiana doświadczeń

Jakie wydatki poniosła parafia?

Trwają prace remontowe przy kościele

Do tej pory w związku z przeprowadzanymi pracami przy kościele i klasztorku parafia wydała ponad 641 tys. zł

Parafia Podwyższenia Krzyża Świętego w Łukowie przechodzi remont w związku z otrzymanym dofinansowaniem.

W ostatnich dniach został dokonany drugi odbiór częściowy prac realizowanych z dofinansowaniem z „Polskiego Ładu". W podziemiach kościoła wykonano ławy żelbetowe wzmacniające fundamenty. W strefie przyziemia kościoła położono nowe tynki renowacyjne, scalono kolorystycznie strefę przyziemia z elewacją budynku i ułożono opaskę granitową. W klasztorku wzmocniono fundamenty i rozprowadzono nową instalację elektryczną. Aktualnie kładzione są nowe tynki.

Firmy przeprowadzające prace w budynkach kościelnych wystawiły faktury, które opiewają na kwoty: Firma JAR-BUD ok. 123 tys. zł, firma DAN-BUD ponad 113 tys. zł, firma MP-BUD ponad 55 tys. zł. Należność za faktury, które w sumie wynoszą 291 tys. zł, parafia Podwyższenia Krzyża Świętego w Łukowie zapłaciła z wkładu własnego. Do tej pory w związku z przeprowadzanymi pracami przy kościele i klasztorku parafia wydała ponad 641 tys. zł.

an

Prawie każdy coś odłożył. Najwięcej Jerzy Michalak

To Rada bardzo oszczędnych. Z oświadczeń majątkowych radnych - gm. Krzywda wynika, że niemal wszyscy odłożyli spore sumki na czarną godzinę. Rekordzista Jerzy Michalak - 140 tys. zł. Sławomir Jóźwik -105 tys. z. Robert Wojtasiewicz - 100 tys. zł.

kr

Imię i nazwisko (wiek)	Zarobki, dochody (01-05.2024)	Oszczędności i długi	Nieruchomości - wartość	Pojazdy i inne mienie powyżej 10 tys.zł
Radosław Białach (41)	Pensja - **15,5 tys.zł**. Dieta radnego - **4 tys.zł**.	Oszczędności - **35 tys.zł**. Kredyt - **43,3 tys.zł**.	Dom 136 mkw – **290 tys.zł**.	**Skoda Fabia** - 2008 r. **Ford Fiesta** - 2007 r.
Emilia Gałek (36)	brak	Kredyt - **14 tys.zł**.	Dom 130 mkw - **500 tys.zł**. Gospodarstwo 2,1 ha – **60 tys.zł**.	brak
Sławomir Jóźwik (58)	Renta - **9,5 tys.zł**. Dieta radnego – **3,1 tys.zł**.	Oszczędności - **105 tys.zł**. Kredyt **56 tys.zł**.	Dom 200 mkw - **800 tys.zł**. Gospodarstwo 2,3 ha - **80 tys.zł**.	**Mazda MPV** - 2003 r. **Honda Accord** - 1999 r. **Kia Picanto** - 2006 r. **Seat Ibiza** - 2003 r. **Ciągnik F25** - 1978 r.
Kamil Komar (32)	Dochód z gosp. - **318 tys.zł**. Dieta sołtysa - **1,2 tys.zł**. Umowa zlecenie - **1,8 tys.zł**.	Oszczędności – **58 tys.zł**. Kredyt - **294 tys.zł**.	Dom 144 mkw - **240 tys.zł**. Gospodarstwo 11 ha - **300 tys.zł**.	**Ciągnik MF** - 2015 r. **Deutz Fahr** - 2004 r. **Zetor** - 2011 r. **T25** - 1993 r. **Inny sprzęt rolniczy**.
Mateusz Kot (24)	Pensja - **43,7 tys.zł**.	Oszczędności – **30 tys.zł**.	brak	brak
Krzysztof Król (39)	Wynajem domu (2023 r.) - **10 tys.zł**.	Oszczędności – **30 tys.zł**.	Dom 160 mkw - **600 tys.zł**. Gospodarstwo 7 ha - **200 tys.zł**. Dom 80 mkw - **300 tys.zł**.	**Ford Galaxy** - 2008 r. **Iveco Daily** - 2005 r. **Ciągnik C360** - 1980 r. **Koparko-ładowarka** - 2005 r. **Minikoparka** - 2023 r.
Jerzy Michalak (60)	Dochód z gosp. (2023 r.) – **5 tys.zł**. Pensja - **24 tys.zł**. Diety i prowizje - **5,2 tys.zł**.	Oszczędności – **140 tys.zł**.	Dom 140 mkw - **500 tys.zł**. Mieszkanie 54 mkw - **450 tys.zł**. Gospodarstwo 4,1 ha - **150 tys.zł**.	**Hyundai iX20** - 2015 r.
Artur Pacek (44)	Działalność gosp. - **37,7 tys.zł**.	Oszczędności – **50 tys.zł**.	Dom 101 mkw - **500 tys.zł**. Gospodarstwo 1,8 ha - **60 tys.zł**. Warsztat samochodowy - **350 tys.zł**.	**Volvo XC90**, **VW T5**, **Citroen C4**
Adam Piszcz (60)	Działalność gosp. - **6 tys.zł**. Pensja – **32,8 ty.zł**. Dieta - **3,2 tys.zł**.	Oszczędności – **39 tys.zł**.	Dom 120 mkw - **450 tys.zł**. Mieszkanie 45 mkw - **500 tys.zł**. Gospodarstwo 2,1 ha - **20 tys.zł**.	**VW Transporter** - 2007 r. **Opel Mokka** - 2019 r.
Wojciech Piszcz (37)	Przychód z gosp. - **139 tys.zł**. Dieta radnego - **3,1 tys.zł**.	Oszczędności – **5,6 tys.zł**. Kredyt - **68 tys.zł**.	Dom 150 mkw - **200 tys.zł**. Gospodarstwo 14 ha - **90 tys.zł**.	**Ciągnik New Holland** - 2010 r. **Zetor** - 1988 r. **Kombajn zbożowy New Holland**, **inny sprzęt rolniczy**.
Łukasz Siwicki (36)	Dochód z gosp. (2023 r.) – **95 tys.zł**.	Oszczędności – **22,3 tys.zł**. Kredyty - **305 tys.zł**.	Dom 168 mkw - **650 tys.zł**. Dom 50 mkw – **85 tys.zł**. Mieszkanie 56 mkw - **160 tys.zł**. Gospodarstwo 14,3 ha - **350 tys.zł**.	**Ciągnik Class** - 2007 r. **Mc Cormick** - 2006 r. **C330** - 1983 r. **Bizon** - 1992 r., **inny sprzęt rolniczy**. **Skoda Octavia** - 2020 r.
Daniel Sobczak (36)	Dochód z działalności – **75 tys.zł**. Dieta - **3,2 tys.zł**.	Oszczędności – **80 tys.zł**.	Dom 147 mkw - **500 tys.zł**. Gospodarstwo 1,1 ha - **50 tys.zł**.	**Toyota Corolla** - 2004 r. **Peugeot Boxer** - 2004 r.
Jerzy Sprycha (64)	Pensja (2023 r.) – **21,9 tys.zł**. Dieta radnego - **4 tys.zł**.	Oszczędności – **32,7 tys.zł**.	Gospodarstwo 0,6 ha - **20 tys.zł**.	**Suzuki SX4** - 2011 r. **Toyota Corolla** - 2006 r.
Renata Wiśniewska (55)	Pensja - **27,5 tys.zł**. Dieta radnego – **3,2 tys.zł**.	Oszczędności – **20 tys.zł**.	Dom 190 mkw - **600 tys.zł**. Mieszkanie 47 mkw - **400 tys.zł**. Lokal mieszkalny 68 mkw – **600 tys.zł**. 46 mkw – **150 tys.zł**. Nieruchomość 0,7 ha ze stawem - **150 tys.zł**.	**Renault Master** - 2007 r. **Toyota** - 1999 r. **Mitsubishi** - 2008 r. **Fiat Doblo** - 2012 r. **Volvo** - 2018 r. **Kia** - 2009 r.
Robert Wojtasiewicz (48)	Dochód z gosp. (2023 r.) – **139,9 tys.zł**. Renta - **10,8 tys.zł**. Dieta sołtysa - **1,2 tys.zł**.	Oszczędności – **100 tys.zł**.	Dom 300 mkw - **702 tys.zł**. Gospodarstwo 6,1 ha – **450 tys.zł**. Działka bud. - 1000 mkw - **200 tys.zł**.	**Ciągnik C330** - 1978 r. **Kubota** - 2017 r. **VW Transporter** - 1991 r. **Audi a4** - 2008 r.

LUK

eprasa.pl e367b38051

Lukow24.pl

KGW z Wojcieszkowa na zjeździe w Licheniu

Aż 40 Kół Gospodyń Wiejskich i innych organizacji kobiecych 14-15 września spotkało się w Licheniu by spędzić czas na zwiedzaniu, integracji oraz modlitwie.

To był już XIV Ogólnopolski zjazd, w którym udział wzięło również 16 pań z Koła Gospodyń Wiejskich z Wojcieszkowa. Zanim jednak dojechały na miejsce spotkania, zwiedziły po drodze Stare Miasto w Toruniu.

Główne uroczystości w Licheniu zaczęły się następnego o godzinie 7, tzw. spacerem różańcowym do miejsca objawień Matki Bożej, do Lasu Grąblińskiego. Jak przekazała nam w rozmowie telefonicznej jedna z członkiń Koła - Pani Ewa dla uczestniczek z całej Polski przygotowano różnorodne konkursy. Gospodynie mogły zaprezentować przygotowane przez siebie dania, ciasta i przetwory. Był też barwny korowód wszystkich kobiet ubranych w przepiękne regionalne stroje ludowe.

Zjazd zakończył się koncertem. W drodze powrotnej członkinie z KGW z Wojcieszkowa odwiedziły również termy w Uniejowie, gdzie mogły zregenerować siły przed dalszą drogą powrotną.

an

Fot. KGW Wojcieszków

KGW z Wojcieszkowa reprezentowało powiat łukowski na Ogólnopolskim zjeździe Kół Gospodyń Wiejskich w Licheniu

Zjazd był także okazją do zwiedzenia Torunia i term w Uniejowie

O G Ł O S Z E N I E

Łuków, dnia 24 września 2024 r.

OGŁOSZENIE WÓJTA GMINY ŁUKÓW

o konsultacjach społecznych dotyczących projektu zmiany miejscowego planu zagospodarowania przestrzennego Gminy Łuków w obszarze obrębów Gręzówka i Gręzówka-Kolonia

Na podstawie art. 17 pkt 11 ustawy z dnia 27 marca 2003 r. o planowaniu i zagospodarowaniu przestrzennym (Dz. U. z 2024 r., poz. 1130), art. 39 oraz art. 54 ust. 2 i 3 ustawy z dnia 3 października 2008 r. o udostępnianiu informacji o środowisku i jego ochronie, udziale społeczeństwa w ochronie środowiska oraz o ocenach oddziaływania na środowisko (Dz. U. z 2024 r. poz. 1112.), w związku z uchwałą nr LXXXI/544/2024 Rady Gminy Łuków z dnia 26 stycznia 2024 r. w sprawie przystąpienia do sporządzenia zmiany Miejscowego planu zagospodarowania przestrzennego Gminy Łuków w obszarze obrębów Gręzówka i Gręzówka-Kolonia,

zawiadamiam o konsultacjach społecznych

dotyczących zmiany miejscowego planu zagospodarowania przestrzennego Gminy Łuków w obszarze obrębów Gręzówka i Gręzówka-Kolonia wraz z prognozą oddziaływania na środowisko oraz o możliwości zapoznania się niezbędną dokumentacją,

które odbywać od 25 września 2024 r. do 24 października 2024 r.

W ramach konsultacji społecznych:

1) **zbierane są uwagi w terminie od 25.09.2024 r. do 24.10.2024 r**.; uwagi należy składać w formie papierowej poprzez złożenie pisma z uwagą do Wójta Gminy Łuków na adres Urzędu Gminy Łuków, ul. Świderska 12, 21-400 Łuków lub w formie elektronicznej, w tym za pomocą środków komunikacji elektronicznej, w szczególności poczty elektronicznej na adres: *sekretariat@lukow.ug.gov.pl.* oraz za pośrednictwem platformy usług administracji publicznej ePUAP;

   Uwagi należy składać z podaniem oznaczenia nieruchomości, której uwaga dotyczy, a także imienia i nazwiska albo nazwy oraz adresu zamieszkania albo siedziby. Uwagi należy składać na obowiązującym formularzu zgodnym z Rozporządzeniem Ministra Rozwoju i Technologii z dnia 13 listopada 2023 r. w sprawie wzoru formularza pisma dotyczącego aktu planowania przestrzennego (Dz. U. z 2023 r. poz. 2509). Uwagi zostaną rozpatrzone w drodze zarządzenia Wójta Gminy Łuków, publikowanego w Biuletynie Informacji Publicznej Urzędu Gminy Łuków.

2) **w dniu 14 października 2024 r. o godzinie 16.30 odbędzie się spotkanie otwarte** poprzedzone prezentacją projektu zmiany miejscowego planu zagospodarowania przestrzennego; spotkanie to odbędzie się w świetlicy wiejskiej w Gręzówce, Gręzówka, ul. Szkolna 4, 21-400 Łuków.

3) **projektant pełni dyżur stacjonarny w dniu 14 października 2024 r. w godz. 15.30-16.30** świetlicy wiejskiej w Gręzówce, Gręzówka, ul. Szkolna 4, 21-400 Łuków.

Projekt zmiany planu wraz z niezbędną dokumentacją udostępniony jest do konsultacji społecznych w siedzibie Urzędu Gminy w Łukowie, ul. Świderska 12, 21-400 Łuków – **pokój nr 36,** w godzinach pracy Urzędu (7^{30}-15^{30}) oraz w BIP Urzędu Gminy Łuków **www.uglukow.bip.lubelskie.pl**.

/-/ mgr Mariusz Osiak
Wójt Gminy Łuków

Informuję, że:

1. Złożenie uwagi stanowić będzie odpowiedź na niniejsze Ogłoszenie.
2. Administratorem podanych w uwadze danych osobowych jest Wójt Gminy Łuków z siedzibą przy ul. Świderskiej 12, 21-400 Łuków, tel. (25) 798 24 39, mail: sekretariat@lukow.ug.gov.pl.
3. Dane są podawane w celu składania uwag do miejscowego planu zagospodarowania przestrzennego.
4. Podstawę prawną przetwarzania podanych danych stanowi art. 17 pkt 1 ustawy z dnia 27 marca 2003 r. o planowaniu i zagospodarowaniu przestrzennym (Dz. U. z 2020 r. poz. 503.) oraz § 12 pkt 16 w związku z załącznikiem nr 9 do rozporządzenia Ministra Infrastruktury z dnia 26 sierpnia 2003 r. w sprawie wymaganego zakresu projektu miejscowego planu zagospodarowania przestrzennego (Dz. U. z 2003 r. Nr 164 poz. 1587).
5. Konsekwencją braku podania danych osobowych jest pozostawienie wniosku bez rozpoznania.
6. Składający wniosek ma prawo do żądania od administratora dostępu do podanych danych osobowych, ich sprostowania, ograniczenia przetwarzania, a także prawo do przenoszenia danych.
7. We wszystkich sprawach związanych z przetwarzaniem danych osobowych oraz realizacją przysługujących w tym zakresie praw można kontaktować się z Inspektorem Ochrony Danych osobiście lub korespondencyjnie ul. Świderska 12, 21-400 Łuków, przez mail: iod@lukow.ug.gov.pl
8. Pełen zakres informacji nt. przetwarzania danych osobowych znajduje się na stronie http://www.lukow.ug.gov.pl/userfiles/files/RODO/politykaprywatnosci.pdf oraz w siedzibie Administratora: ul. Świderska 12, 21-400 Łuków.

Bezpłatna zbiórka elektrośmieci i nakrętek – „Czwórka" zaprasza do akcji

W Szkole Podstawowej nr 4 w Łukowie odbywają się równocześnie dwie zbiórki. Jedna wspiera absolwenta szkoły, druga edukuje.

Jak czytamy w komunikacie szkoły, zbiórka nakrętek jest kontynuacją akcji z poprzedniego roku szkolnego. Nakrętki można wrzucać do pojemników znajdujących się na terenie szkoły.

Druga akcja ma na celu uświadamianie młodzieży, jak ważna jest dbałość o środowisko naturalne. Poprzez zbiórkę elektrośmieci uczniowie przyswajają wartości proekologiczne. Na zbiórkę można oddawać: zepsute komputery, dyskietki, słuchawki przewodowe, drukarki, telefony, monitory, sprzęt AGD i RTV oraz (osobno) baterie.

Plakat zbiórki elektrośmieci

Ewa Jaszczak

LUK

eprasa.pl e367b38051

Wspierani nowym sprzętem szkolą i pomagają poszkodowanym

Fot.OSP Ksawerynów

Strażacy nie tylko ratują, ale także uczą

Fot.OSP Ksawerynów

Dzięki dotacji z programu „Ochotnicy Naszej Gminy" zakupiono trzy sztuki hełmów, trzy sztuki ubrań specjalnych oraz 12 par specjalnych rękawic

Kolejne wsparcie finansowe trafiło do jednostki OSP z powiatu łukowskiego.

Dzięki programowi „Lubelskie Wspiera OSP" jednostka OSP KSRG Ksawerynów mogła zakupić potrzebny sprzęt, który będzie wykorzystywany w różnych akcjach. W ramach otrzymanych środków zakupiono sześć sztuk hełmów oraz spalinowy opryskiwacz. Kwota dofinansowania, jaka została przyznana, to 10 tys. zł.

Nie jest to pierwsze dofinansowanie, jakie otrzymali strażacy z tej jednostki. W sierpniu dzięki dotacji z programu „Ochotnicy Naszej Gminy" - III edycji otrzymanej z Fundacji BGK została przyznana dotacja w kwocie 20 tys. zł. Wówczas jednostka zakupiła trzy sztuki hełmów, trzy sztuki ubrań specjalnych oraz 12 par specjalnych rękawic.

Jak podkreślają sami strażacy, dzięki zakupom niezbędnego sprzętu możemy szkolić siebie i innych oraz bezpiecznie brać udział w akcjach.

OSP organizuje również warsztaty dla lokalnej społeczności w celu poszerzenia wiedzy np. z zakresu pierwszej pomocy.

Strażacy nie pozostają także obojętny wobec osób poszkodowanych w czasie powodzi, które nawiedziły południowe regiony naszego kraju i zorganizowali zbiórkę dla powodzian.

an

OSP Stanin dziękuje za liczne dary dla powodzian

Fot.OSP Stanin

Mieszkańcy gminy Stanin okazali wielkie serce przynosząc wiele potrzebnych produktów żywnościowych i artykułów higienicznych

W całym powiecie łukowskim trwają zbiórki dla powodzian, w które włączają się nie tylko liczne organizacje, ale i sami mieszkańcy.

Taką zbiórkę wspólnie z Kołem Gospodyń Wiejskich w Wesołówce „Wesołe Babki Plus" prowadzi Ochotnicza Straż Pożarna w Staninie. Zbierana jest żywność, środki czystości, sucha karma dla zwierząt, a także osuszacze powietrza i pochłaniacze wilgoci. Wśród innych potrzebnych rzeczy zbierane są mopy, szufle, łopaty i szpadle. Ważne, aby nie przynosić używanych rzeczy - tylko nowe. Pierwsze dary już trafiły do jednostki, mieszkańcy okazali duże zainteresowanie pomocą i dostarczyli wiele produktów i niezbędnych rzeczy. W dalszej kolejności dary przekazywane są do centrum logistycznego w Łukowie.

an

Ćwiczą, chodzą po górach, a nawet strzelają

Aktywni seniorzy z Ryżek

Klub Seniora „Druga Młodość" w Ryżkach zaskakuje swoją aktywnością.

Miniony tydzień był słoneczny więc w Klubie Seniora „Druga Młodość" zostały zorganizowane zajęcia ogólnoruchowe, które przeprowadziła Sylwia Mateńka - Woch z Fit Dance Forma - Sylwia. Jednym słowem trzeba było trochę wytężyć swoje mięśnie, robiąc różne skłony, przysiady czy ćwiczyć na specjalnych urządzeniach na zewnętrznej siłowni. Zapytaliśmy koordynator Klubu panią Grażynę Dybciak jak samopoczucie po takim treningu i czy pojawiły się zakwasy, bo jakby nie było, to był niemały wysiłek.

- Ależ skąd, nie mamy żadnych zakwasów, jesteśmy wprawione i wszyscy czujemy się wyśmienicie! - deklaruje pani Grażyna. Skąd taka forma u was, pytamy dalej? Jesteśmy aktywnym klubem, parę dni temu wróciliśmy z czterodniowej wycieczki po górach, a dokładnie byliśmy w Kotlinie Kłodzkiej, było dużo chodzenia, zwiedzania więc mamy siłę i na takie ćwiczenia. A już niebawem będziemy strzelać na strzelnicy w Smolarach. Już teraz na ten wyjazd zapisało się 23 osoby, w tym 13 kobiet - mówi pani Grażyna. Kolejny wyjazd, jaki jeszcze przed nami to pielgrzymka do Częstochowy - dodaje.

Fot.Klub Seniora "Druga Młodość" w Ryżkach

Wspólne przygotowują posiłki i wspólnie biesiadują

Oprócz aktywności fizycznej klubowicze wspólnie przyrządzają posiłki, ze zdrowych swojskich produktów. Po zajęciach z panią Sylwią wszyscy wzięli się za smażenie jajecznicy z cebulą, a na przystawkę były pomidory zerwane prosto z krzaka i podane ze śmietaną.

Klub seniora nie pozostaje także obojętny wobec wydarzeń, jakie miały miejsce w ostatnich dniach na południu Polski i włączył się do zbiórki na rzecz powodzian. Wszystkie dary, które udało się zebrać, zostaną przekazane do urzędu gminy w Łukowie, gdzie zostaną dalej rozdysponowane.

an

Fot.Klub Seniora "Druga Młodość" w Ryżkach

Ćwiczenia na świeżym powietrzu

Fot.Klub Seniora

Seniorzy ćwiczyli również na zewnętrznej siłowni

LUK

eprasa.pl e367b38051

Lukow24.pl

Trwa projekt „Harcerz miłuje przyrodę i stara się ją poznać”

Harcerze zachęcają do podróży

W Ogrodzie Botanicznym UMCS w Lublinie czekała na nich spora dawka wiedzy o rozmaitych roślinach – tych egzotycznych i tych rodzimych

Chorągiew Lubelska ZHP im. Lotników Polskich we współpracy z Hufcem ZHP Łuków im. Bohaterów Ziemi Łukowskiej realizuje projekt, który propaguje aktywną turystykę w miejscach o walorach przyrodniczych. Chcą pokazać uczniom zalety regionu.

Ścieżki przyrodnicze były ciekawą atrakcją

Pierwszą wyprawę dla dzieci do Poleskiego Parku Narodowego przygotowali specjaliści z Poradni Pedagogiczno-Psychologicznej w Łukowie. W sobotę, 14 września uczestnicy odwiedzili Ośrodek Ochrony Żółwia Błotnego w Urszulinie oraz Ośrodek Dydaktyczno-Muzealny w Starym Załuczu. Udali się również na spacer ścieżką przyrodniczą „Dąb Dominik”, poznając uroki torfowisk, lasów podmokłych i jeziora Moszne. Wyjazd zakończyło wspólne ognisko i warsztaty kształtujące kompetencje społeczno-emocjonalne. Dziećmi opiekowały się Magdalena Mojska-Sadowska oraz Joanna Mucha.

Z kolei w czwartek, 19 września w Poleskim Parku Narodowym znaleźli się licealiści z I Liceum Ogólnokształcącego im. Tadeusza Kościuszki w Łukowie oraz grupa harcerzy z Hufca ZHP Łuków. Również oni poznawali tajniki przyrody, wędrowali ścieżkami edukacyjnymi. Rozwiązywali przy tym zadania biologiczne i historyczne w specjalnie przygotowanej grze dydaktycznej. Następnie odwiedzili Ogród Botaniczny UMCS w Lublinie. Podsumowaniem dnia stał się spektakl „Balladyna” w Teatrze im. Juliusza Osterwy. Młodzieży towarzyszyli wychowawcy Anna Krasuska, pwd. David Manukyan, hm. Michał Mojski.

- Projekt „Harcerz miłuje przyrodę i stara się ją poznać” angażuje uczniów i uczennice z miejscowości na terenie całego województwa - informuje Hufiec ZHP Łuków. - Działaniami kieruje komendant Chorągwi Lubelskiej ZHP, hm. Tomasz Sych. Poprzez wędrówki nie tylko w Poleskim Parku Narodowym i Ogrodzie Botanicznym UMCS, ale także w rezerwacie Jata czy Kazimierskim Parku Krajobrazowym, młodzi ludzie uczą się szanować naturę i doceniać jej piękno - dodaje.

Ewa Jaszczak

Jubileusz Łukowiaków z koncertem!

Tańczą dla nas już 25 lat!

„Łukowiacy” to jedna z największych wizytówek naszego miasta. Teraz będą obchodzić jubileusz istnienia. Zespół zaprasza na koncert podsumowujący lata działalności.

Ćwierćwiecze brzmi dumnie. Zespół Pieśni i Tańca Ziemi Łukowskiej „Łukowiacy” wychował całe pokolenia. Ambasadorzy, bo tak możemy ich nazwać, łukowskiej kultury, znani są nie tylko tu, nad Krzną i w całej Europie. Ten ogromny sukces i wieloletnią trwałość, przedsięwzięcie zawdzięcza przede wszystkim trzem osobom: Grzegorz Rzymowski, Małgorzata Wardak i Wojciech Zielonka. Dziś chcą podziękować wszystkim za wielkie zaufanie, zarówno tych, którzy tańczyli w „Łukowiakach”, jak i ich rodzicom. Jak sami mówią o sobie, ta grupa od zawsze tworzyła jedną, wielką, taneczną rodzinę.

Zespół Pieśni i Tańca Ziemi Łukowskiej „Łukowiacy” zaprasza na swój wielki jubileuszowy koncert, który odbędzie się w sobotę 28 września o godz. 16 w hali sportowej Zespołu Szkolno-Przedszkolnego w Łukowie ul. Partyzantów 15. Wstępem na wydarzenie są bilety - cegiełki w cenie 15 zł do nabycia w kasie Kina Łuków.

Ewa Jaszczak

A U T O P R O M O C J A

Odwiedź nasz portal Lukow24.pl

ZNAJDŹ NAS NA facebook

O G Ł O S Z E N I E

OGŁOSZENIE
BURMISTRZA MIASTA ŁUKÓW
z dnia 24 września 2024 r.

o wyłożeniu do publicznego wglądu projektu miejscowego planu zagospodarowania przestrzennego dla terenów położonych od południowo-wschodniej strony miasta Łuków wraz z prognozą oddziaływania na środowisko

Na podstawie art. 17 pkt 9 ustawy z dnia 27 marca 2003 r. o planowaniu i zagospodarowaniu przestrzennym (Dz. U. z 2024 r. poz. 1130) w związku z art. 67 ust. 3 ustawy z dnia 7 lipca 2023 r. o zmianie ustawy o planowaniu i zagospodarowaniu przestrzennym oraz niektórych innych ustaw (Dz. U. z 2023 r. poz. 1688), art. 39 i art. 54 ustawy z dnia 3 października 2008 r. o udostępnianiu informacji o środowisku i jego ochronie, udziale społeczeństwa w ochronie środowiska oraz o ocenach oddziaływania na środowisko (Dz. U. z 2024 r. poz. 1112) oraz w związku z Uchwałą Nr XIX/164/2020 Rady Miasta Łuków z dnia 30 stycznia 2020 r. w sprawie przystąpienia do sporządzania miejscowego planu zagospodarowania przestrzennego dla terenów położonych od południowo-wschodniej strony miasta Łuków,

zawiadamiam

o wyłożeniu do publicznego wglądu projektu miejscowego planu zagospodarowania przestrzennego dla terenów położonych od południowo-wschodniej strony miasta Łuków wraz z prognozą oddziaływania na środowisko.

Projekt planu wraz z prognozą oddziaływania na środowisko udostępniony zostanie do publicznego wglądu w dniach **od 3 października 2024 r. do 31 października 2024 r.** w siedzibie Urzędu Miasta Łuków w godzinach pracy urzędu oraz w Biuletynie Informacji Publicznej prowadzonym na stronie podmiotowej Urzędu Miasta Łuków pod adresem https://umlukow.bip.lubelskie.pl.

Dyskusja publiczna nad przyjętymi w projekcie planu rozwiązaniami odbędzie się w dniu **22 października 2024 r.** o godz. **11.00** w siedzibie Urzędu Miasta Łuków (Sala konferencyjna) przy ul. Piłsudskiego 17, 21-400 Łuków.

Zgodnie z art. 18 ust. 1 ustawy o planowaniu i zagospodarowaniu przestrzennym każdy, kto kwestionuje ustalenia przyjęte w projekcie planu miejscowego wyłożonym do publiczn go wglądu, może wnieść uwagi. **Uwagi do projektu planu** należy składać do Burmistrza Miasta Łuków na adres: ul. Piłsudskiego 17, 21-400 Łuków lub na adres e-mail: sekretariat@um.lukow.pl albo za pomocą platformy ePUAP w nieprzekraczalnym terminie **do dnia 19 listopada 2024 r.** Uwagi należy składać z podaniem imienia i nazwiska lub nazwy jednostki organizacyjnej i adresu, oznaczenia nieruchomości, której uwaga dotyczy.

Uwagi złożone po upływie określonego terminu pozostawia się bez rozpatrzenia.

Zgodnie z art. 46 pkt 1 oraz art. 54 ust. 2 ustawy z dnia 3 października 2008 r. o udostępnianiu informacji o środowisku i jego ochronie, udziale społeczeństwa w ochronie środowiska oraz o ocenach oddziaływania na środowisko, projekt miejscowego planu zagospodarowania przestrzennego podlega strategicznej ocenie oddziaływania na środowisko, w tym zapewnieniu możliwości udziału społeczeństwa w okresie wyłożenia do publicznego wglądu, o którym mowa wcześniej. Stosownie do art. 39 ust. 1 pkt 3 i 4, art. 40 i art. 41 w związku z art. 54 ust. 3 ww. ustawy, zainteresowani mogą wnosić **uwagi do ww. projektu planu i prognozy oddziaływania na środowisko, w ramach prowadzonej strategicznej oceny oddziaływania na środowisko w formie**:

1. pisemnej w siedzibie Urzędu Miasta Łuków przy ul. Piłsudskiego 17, 21-400 Łuków,
2. ustnie do protokołu w siedzibie Urzędu Miasta Łuków przy ul. Piłsudskiego 17, 21-400 Łuków,
3. za pomocą środków komunikacji elektronicznej bez konieczności opatrywania ich kwalifikowanym podpisem elektronicznym na adres: sekretariat@um.lukow.pl,

w nieprzekraczalnym terminie **do dnia 19 listopada 2024 r.**

Organem właściwym do rozpatrzenia uwag **w ramach prowadzonej strategicznej oceny oddziaływania na środowisko jest Burmistrz Miasta Łuków.** Uwagi złożone po upływie określonego terminu pozostawia się bez rozpatrzenia.

Burmistrz Miasta Łuków
/-/ Piotr Płudowski

KLAUZULA INFORMACYJNA

Zgodnie z art. 13 ust. 1 i 2 ogólnego rozporządzenia o ochronie danych osobowych z dnia 27 kwietnia 2016 r. (Dz. Urz. UE L 119 z 04.05.2016 r.) informuję, iż:

1. Administratorem Pani/Pana danych osobowych jest Burmistrz Miasta Łuków, ul. Piłsudskiego 17 21-400 Łuków, sekretariat@um.lukow.pl.
2. Inspektorem ochrony danych w Urzędzie Miasta Łuków jest Pan Łukasz Kuśmierczak, adres e-mail: iod@um.lukow.pl, zastępcą Inspektora Ochrony Danych jest Pani Monika Krasuska-Sulej, adres e-mail: iod@um.lukow.pl.
3. Celem przetwarzania jest przeprowadzenie procedury sporządzania miejscowego planu zagospodarowania przestrzennego.
4. Dane osobowe będą przetwarzane na podstawie art. 6 ust. 1 lit. c ogólnego rozporządzenia o ochronie danych osobowych z dnia 27 kwietnia 2016 r. w związku z art. 17 pkt 9 ustawy z dnia 27 marca 2003 r. o planowaniu i zagospodarowaniu przestrzennym (Dz. U. z 2023 r. poz. 977 ze zm.), art. 29, art. 39 i art. 54 ust. 3 ustawy z dnia 3 października 2008 r. o udostępnianiu informacji o środowisku i jego ochronie, udziale społeczeństwa w ochronie środowiska oraz o ocenach oddziaływania na środowisko (Dz. U. z 2023 r. poz. 1094 ze zm.).
5. Podane dane osobowe będą przetwarzane do momentu zakończenia sprawy, po czym zostaną przekazane zgodnie z Ustawą z dnia 14 lipca 1983 roku o narodowym zasobie archiwalnym i archiwach (Dz. U. z 2020 r. poz. 164 ze zm.) do siedziby archiwum zakładowego Urzędu Miasta Łuków, nad którym nadzór sprawuje Archiwum Narodowe.
6. W zakresie określonym w Rozporządzeniu RODO posiada Pani/Pan prawo do żądania od administratora dostępu do danych osobowych, prawo do ich sprostowania, usunięcia lub ograniczenia przetwarzania, prawo do wniesienia sprzeciwu wobec przetwarzania, prawo do przenoszenia danych.
7. Ma Pani/Pan prawo wniesienia skargi do organu nadzorczego.
8. Podanie danych osobowych jest wymogiem ustawowym i ma charakter obowiązkowy w przypadku złożenia wniosku w prowadzonej procedurze.
9. Konsekwencją niepodania danych osobowych jest pozostawienie wniosku bez rozpoznania.
10. Wobec Pana/Pani nie będą podejmowane decyzje w sposób zautomatyzowany.
11. Dane nie będą przekazywane do państwa trzeciego.

LUK

eprasa.pl e367b38051