ZA TYDZIEŃ WYDANIE ŚWIĄTECZNE I KALENDARZ NA 2021 ROK

super tydzień krasnostawski

ISSN 1642-8129
INDEKS 368261

Nr 50 (993)

PONIEDZIAŁEK–NIEDZIELA • 14 - 20 grudnia 2020 r. • Nakład 12 000 egzemplarzy • Cena 3,30 zł (w tym 5% VAT)

WANDA DOMAŃSKA LIDERKĄ POWIATU 8

POWIAT DA PIENIĄDZE I ZWIĄŻE UMOWĄ PRZYSZŁYCH MEDYKÓW 8

STYPENDIA - WABIK NA LEKARZY

PÓŁ GMINY KRAŚNICZYN BEZ WODY

STRAŻACY POMAGAJĄ MIESZKAŃCOM W TRUDNEJ SYTUACJI

8

NIETRZEŹWA JEŹDZIŁA PO MIEŚCIE 8

SZPITAL DOSTAŁ ZASTRZYK NA ZOL

6

RZĄDOWE PIENIĄDZE NIE DLA WSZYSTKICH

SKORZYSTAJĄ: KRASNYSTAW ORAZ GMINY RUDNIK I ŻÓŁKIEWKA 6

CHORUJĄ PODOPIECZNI I PERSONEL DPS

KORONAWIRUS ZNOWU W BOŃCZY 8

ŚWIĄTECZNY KIERMASZ ONLINE

CENTRUM SPOŁECZNO-KULTURALNE W GORZKOWIE ZACHĘCA DO KUPNA BOŻONARODZENIOWYCH OZDÓB WYKONANYCH PRZEZ LOKALNYCH TWÓRCÓW 4

SKŁAD WĘGLA „BARTEX" REJOWIEC
WĘGIEL LUZEM I WORKOWANY
GROSZEK ..... 590 zł
ORZECH ..... 650 zł
KOSTKA ..... 670 zł
WĘGIEL PRZESIEWANY PRZED ZAŁADUNKIEM
TEL. 82/56-88-695
5547

eprasa.pl e456cbd05a

Masz problem? Zadzwoń!
tel. 82 565 27 05, 565 44 30 POMOŻEMY!

KRONIKA ZDARZEŃ

Krzyczał, że się zabije

62-latek z Chełma w czwartek (10 grudnia) około godziny 16 biegał po ulicy Wygon i wykrzykiwał, że się zabije. Groził, że ma nóż i się załatwi, bo ma dosyć życia. Wystraszeni świadkowie zawiadomili policję. Przyjechała także karetka pogotowia. Mężczyzna został przewieziony na SOR na obserwację. Ostatecznie jednak trafił na izbę wytrzeźwień. Na szczęście groźby nie udało mu się spełnić.

Zatrzymany z narkotykami

We wtorek (8 grudnia) policjanci namierzyli w gminie Sawin 20-latka, który miał przy sobie sporo marihuany - aż 107g. Mun durowi środki odurzające zarekwirowali, a młodego mężczyznę zatrzymali. Został doprowadzony do prokuratury, gdzie usłyszał zarzuty. Decyzją sądu trafił na trzy miesiące do aresztu.

Do sądu za dręczenie siostry

21-latek z Chełma został oskarżony o znęcanie się fizyczne i psychiczne nad siostrą. Niebawem stanie przed sądem. Akt oskarżenia jest już gotowy.

Jak ustalili śledczy, uprzykrzał jej życie od października 2018 r. do 11 czerwca tego roku. Urządzał awantury, poniżał ją, obrzucał obelżywymi słowami, bił pięścią, kopał i szarpał za włosy. Podczas ostatniej awantury przyciskał ją do drzwi, „zakładał jej dźwignię" na ręce, ciągnął za włosy po mieszkaniu i przewrócił na podłogę. Musiała wezwać na pomoc policję.

Zmarł na ulicy

Chełmscy policjanci pod nadzorem krasnostawskiej prokuratury wyjaśniają okoliczności zgonu 68-letniego mieszkańca Rejowca Fabrycznego, którego ciało znaleziono 9 grudnia w godzinach porannych na ul. Cementowej. Obok leżał rower. Dwa dni później odbyła się sekcja zwłok. Śledczy chcieli wiedzieć, czy do śmierci 68-latka nie przyczyniły się osoby trzecie.

- Wszystko wskazuje na to, że przyczyną zgonu był zawał mięśnia sercowego. Czekamy jednak na oficjalne wyniki sekcji zwłok - informuje **Zenon Bolesta**, szef Prokuratury Rejonowej w Krasnymstawie.

Uciekł ze szpitala

Z soboty na niedzielę w nocy ok. 40 policjantów z powiatu krasnostawskiego zostało postawionych na nogi, bo ze szpitala uciekł 50-letni mieszkaniec Radzynia Podlaskiego. Ze względu na okoliczności zagrażające życiu i zdrowiu mężczyzny, w krasnostawskiej komendzie ogłoszono alarm. Na szczęście poszukiwania zakończyły się szczęśliwie. 20 minut po północy odnaleziono pacjenta na ulicy Szkolnej. Był cały i zdrowy. Nie wiadomo dlaczego oddalił się ze szpitala. Z naszych informacji wynika, że leczył się neurologicznie.

Na „bani" i bez uprawnień

Ponad 2 promile alkoholu miał w organizmie 38-letni mieszkaniec gminy Cyców, który w sobotę wsiadł za kierownicę volkswagena. W Jankowicach (gm. Siedliszcze) mężczyzna spowodował kolizję z innym pojazdem – marki audi, kierowanym przez 23-letniego mieszkańca gminy Siedliszcze. Podczas prowadzonych przez policjantów czynności wyszło na jaw, że 38-latek nie posiada prawa jazdy. Nietrzeźwego kierowcę przewieziono na komendę, gdzie sporządzono dokumentację z tego zdarzenia. Po przesłuchaniu został zwolniony do domu. O jego losie, zdecyduje sąd. Za jazdę w stanie nietrzeźwości grozi mu do dwóch lat więzienia.

(apm), TS, GD

REGION Nie dopatrzono się nieprawidłowości w działaniu włodawskich medyków

Kontrola NFZ oczyściła szpital

Szpital we Włodawie nie naruszył prawa, nie przyjmując pacjenta z wypadku motocyklowego, do którego doszło 2 listopada pod Włodawą. Tak wynika ze wstępnego protokołu pokontrolnego, jaki dotarł już do włodawskiego starostwa. Sprawę nadal jednak prześwietla prokuratura.

O szczegóły przeprowadzonego postępowania i jego wyniki zapytaliśmy w lubelskim oddziale Narodowego Funduszu Zdrowia.

- Od 10 listopada do 10 grudnia w związku z wypadkiem motocyklistów i doniesieniami medialnymi o odmowie przyjęcia jednego z nich przez szpital we Włodawie, Terenowy Wydział Kontroli NFZ w Lublinie przeprowadził czynności kontrolne w Samodzielnym Publicznym Zespole Opieki Zdrowotnej we Włodawie. Wystąpiono do kierownictwa szpitala o szczegółowe wyjaśnienia. Do Stacji Ratownictwa Medycznego w Chełmie skierowano natomiast wniosek o udostępnienie dokumentacji medycznej pacjenta oraz kopii rozmowy z personelem Szpitalnego Oddziału Ratunkowego we Włodawie. Ustalenia kontrolerów nie potwierdziły zarzutów wobec włodawskiego SP ZOZ. Sprawę bada także Prokuratura Rejonowa we Włodawie, z którą ściśle współpracujemy – poinformowała w piątek **Małgorzata Bartoszek**, rzeczniczka oddziału NFZ w Lublinie.

Starosta powiatu włodawskiego **Andrzej Romańczuk** przekonuje, że od początku spodziewał się takiego rozstrzygnięcia. Jego zdaniem, pacjentowi z tak poważnymi i rozległymi obrażeniami szpital we Włodawie nie był w stanie udzielić właściwej pomocy, gdyż nie posiada odpowiednich specjalistów.

- Głośno za tę tragedię obwiniano włodawski szpital. Jak się jednak okazało – po wynikach kontroli NFZ – zarzuty te były zupełnie bezpodstawne. Zachowanie pracowników włodawskiego SOR-u było bez zarzutu - stwierdza starosta w oświadczeniu przesłanym do naszej redakcji.

Przekonuje, że opinia kontrolerów, w tej mocno medialnej i niestety tragicznej sprawie wskazuje, że zachowanie lekarzy włodawskiego szpitala było poprawne, co potwierdza zapis rozmowy pomiędzy dyspozytorem pogotowia a lekarzami SOR.

- Wynika z niej jednoznacznie, że włodawscy lekarze nie odmówili chęci przyjęcia pacjenta i nie mówili nic o tym, że jest to szpital "covidowy". Sugerowali jedynie, aby wezwać śmigłowiec i jak najszybciej zawieźć pacjenta do Lublina, do specjalistycznego oddziału. Ich zdaniem, transport poszkodowanego do Włodawy, a dopiero stąd do Lublina niepotrzebnie wydłużyłby tylko czas na jego ratowanie. W związku z powyższym NFZ pozytywnie ocenił legalność działań SPZOZ we Włodawie, zaś działania szpitala w tym konkretnym przypadku uznał za całkowicie prawidłowe – czytamy w oświadczeniu.

Postępowanie wyjaśniające nadal prowadzi Prokuratura Rejonowa we Włodawie. Wszczęła je na podstawie doniesień prasowych, o czym informowaliśmy w połowie listopada. - Temat stał się tak medialny w całej Polsce, że na tej podstawie musimy sprawdzić, czy służby medyczne wywiązały się ze swoich obowiązków – informowała wówczas szefowa włodawskiej prokuratury **Jolanta Sołoducha**.

Śledczy prześwietlają trzy szpitale: włodawski, chełmski i łęczyński. Analizują również, czy dyspozytorzy pogotowia poszukiwali właściwego miejsca ratunku, biorąc pod uwagę stan, w jakim znajdowali się poszkodowani.

- W dalszym ciągu prowadzimy postępowanie wyjaśniające, więc za wcześnie jest, aby informować o szczegółach. Z pewnością do Narodowego Funduszu Zdrowia wystąpimy o udostępnienie protokołu pokontrolnego. Chcemy wiedzieć na jakiej podstawie zostały wysunięte takie, a nie inne wnioski – twierdziła w piątek, 11 grudnia szefowa włodawskiej prokuratury.

Sprawę zamierza jednak przejąć Prokuratura Okręgowa w Lublinie. Dlaczego? Nie wiadomo. Być może chodzi o to, że postępowanie dotyczy szpitala z tego samego miasta, w którym mieści się prokuratura rejonowa i ktoś mógłby zarzucić jej stronniczość. Niewykluczone, że do przejęcia sprawy przez Lublin dojdzie jeszcze w tym miesiącu. **TWA**

Przechorowali po cichu

POW. CHEŁMSKI Około 25 procent pracowników starostwa miało już koronawirusa. Wykonane ostatnio testy wykazały, że mają przeciwciała SARS-CoV-2. Większość z nich nawet nie wiedziała, że już tę niebezpieczną chorobę zakaźną ma za sobą. Inni myśleli, że przeszli zwykłe przeziębienie.

Chełmskie starostwo powiatowe kupiło 300 testów płytkowych. Wystarczą dwie krople krwi, by się dowiedzieć, czy osoba poddana badaniu chorowała niedawno na koronawirusa.

- Wykonaliśmy około 160 testów, z czego 25 procent jest pozytywnych. Sam poczułem ulgę, gdy się okazało, że mam przeciwdziała. To znaczy, że przez najbliższe trzy miesiące raczej się koronawirusem nie zakażę - mówi wicestarosta **Jerzy Kwiatkowski**.

Większość osób, u których wykryto przeciwciała, nie miała pojęcia, że już zakażenie ma za sobą. Zaledwie kilka osób było ostatnio na kwarantannie z powodu stwierdzonego zakażenia i miało objawy typowe dla COVID-19. Tylko oni wiedzieli, że są już ozdrowieńcami i mogą oddać osocze, by pomóc innym chorym wyzdrowieć. Okazało się jednak, że ozdrowieńców jest wielu.

- Testy wykonuje się bardzo łatwo. Po około 10 minutach można odczytać wynik - czy jest pozytywny, negatywny, czy też próba jest nieważna - mówi Kwiatkowski.

Ponieważ coraz mniej jest nowych zakażeń, a też zbliża się koniec roku i intensywny okres rozliczeniowy - starostwo odstępuje od pracy zdalnej. Od poniedziałku większość wydziałów wraca do normalnego trybu pracy. **DBEZ**

Całemu zespołowi
Oddziału Chorób Zakaźnych
Szpitala Specjalistycznego w Chełmie
za okazaną pomoc, ciepło
i profesjonalną opiekę,
których doświadczyłem w trakcie mojej choroby,
dziękuję z całego serca.
Wojciech Krawczyk

BOREK

SPRZEDAŻ
NOWOCZESNYCH APARTAMENTÓW
PRZEKAZANIE LOKALI - CZERWIEC 2021
REZERWACJA POD NUMEREM:
518 910 277
www.borek4.pl
5589

super tydzień chełmski
Wydawca:
Grupa Wydawnicza SŁOWO Sp. z o.o.
02-672 Warszawa
ul. Domaniewska 17/19/133
Stosujemy Kodeks Dobrych Praktyk Wydawców Prasy

Ukazuje się na terenie powiatów: chełmskiego, krasnostawskiego i włodawskiego

Redaguje zespół:
Wanda Jaroszczuk (redaktor naczelna)
Agnieszka Pastuszak-Maksim (z-ca redaktora naczelnego)
Agnieszka Nowosad (sekretarz redakcji)
Dorota Bezler, Tomasz Sąsiadek, Tomasz Wachulski, Grzegorz Drozdalski, Marcin Petruk, Krystyna Szeremeta (korekta)

Sekretariat:
Karolina Starzyńska
Wydanie online:
Marcin Petruk
Grafika i DTP:
Mateusz Gendek, Wojciech Kopczyński
Biuro Reklam i Ogłoszeń:
Joanna Derkacz (kierownik), Renata Kasprzak, Anna Wyczyńska, Edyta Kusiak, Krzysztof Kwiatek, Karina Szponar

Redakcja/Biuro Reklam i Ogłoszeń:
22–100 Chełm, ul. Lubelska 31
tel./fax 82 565 27 05,
e–mail:
redakcja@supertydzien.pl
reklama@supertydzien.pl

Kolportaż:
PressTrans
tel. 604 494 479
Druk:
Seregni Printing Group Sp. z o.o.
ul. Matuszewska 14 hala B3.
03-876 Warszawa

Redakcja nie odpowiada za treść reklam i ogłoszeń

WĘGIEL LUZEM I WORKOWANY
W OFERCIE PEŁEN ASORTYMENT WĘGLA
ODSIEWANY PRZED ZAŁADUNKIEM
Bezpłatny dowóz powyżej 1 tony (do 20 km)
SPRZEDAŻ RATALNA
skład opału BORYS
Santander
Chełm, ul. Kolejowa 45 A
tel. 82 565 59 23, 500 089 196
1903

eprasa.pl e456cbd05a

DEKLARACJA WOLNOŚCI

Jam jest Życie. Jam jest wolny od narodzenia żywy Człowiek, mężczyzna. Imię Paweł, Ryszard, nadane przez ojca Ryszarda i matkę Danutę, Wielki syn wielkiego rodzaju ojców-przodków. Nazwiska z rodu Siepsiak-Załęski, wedle powszechnie znanym Nazwisku Siepsiak, Ogłaszam się od momentu moich narodzin i na zawsze - Człowiek obdarzony sumieniem, honorem, godnością, dumą i w sprawiedliwości.

Jestem twórcą Świata, w którym każdy Człowiek ma przyrodzoną, pełną, nieograniczoną i bezwarunkową wolność daną od Życia. Wolność słowa i przekonań, swoboda przemieszczania się, wolność od strachu i potrzeby, wolność od chorób, wolność od zewnętrznej kontroli myśli, słów, działań, wolność od ograniczeń.

Urodziłem się w Wielkiej Krainie moich przodków! Krew płynie w moich żyłach, niosąc ich wielkie dziedzictwo kulturowe. Moja rodzina sięga wieków! Nie ma na Ziemi miejsca, w którym nie mieszkaliby moi przodkowie. Na Ziemi nie ma siły, która mogłaby powstrzymać mnie od pokłonienia się należnego Człowiekowi, śladom moich przodków, gdziekolwiek się znajdują. Nie uznaję granic i ograniczeń, nie uznaję podziału mojej Wielkiej Rodziny i mojego ludu na części. Od tego dnia wzywam moją rodzinę i mój lud: powstańcie i połączcie się ponownie w duchu braterstwa i pokrewieństwa! To jest nasza Ziemia i nasz Świat! Jestem suwerenem, niosącym najwyższy autorytet, który został mi dany od urodzenia. Jestem prawdziwym właścicielem i zarządcą Ziemi z woli Życia. Wzywam każdy organ społeczeństwa, aby pamiętał o tej Deklaracji, aby poprzez edukację dążył do promowania realizacji tych praw i wolności oraz do zapewniania ich poprzez postępowe działania na rzecz powszechnego i skutecznego uznania i wdrożenia ich wśród wszystkich narodów świata.

Jestem Człowiekiem obdarzonym najwyższą mądrością, która znajdzie miejsce pośród wszystkich w nowym Świecie, bez wojen i konfliktów. Moja wysoce zorganizowana wyższa esencja jest wyposażona w zdolność do osiągnięcia porozumienia w sprawie stworzenia z korzyścią dla wszystkich żywych istot. Moja hojność i cierpliwość wystarczają, aby oświecić wszystkich zagubionych i zaginionych, którzy zboczyli z prawdziwej ścieżki. Od tego dnia wchodzę w prawa prawdziwego właściciela i zarządcy Ziemi. Cofam wszelkie przeniesione przeze mnie prawa: autoryzacje, pełnomocnictwa i umocowania, w tym anuluję wszelkie wcześniej przekazane uprawnienia, wszystkim, którzy kontrolują prawa i uprawnienia Osoby, niezależnie od tego, czy znają tę Deklarację, czy nie. Moim prawem jest Prawo Naturalne. Żyję w zgodzie i reprezentuję prawo Człowieka, które stanowi:

Nie krzywdź innych. Działaj z Serca. Niniejsza Deklaracja została stworzona uwzględniając zapisy Powszechnej Deklaracji Praw Człowieka, przyjętej przez Zgromadzenie Ogólne ONZ 10 grudnia 1948 roku. Przypominam, że państwa członkowskie zobowiązały się do promowania, we współpracy z Organizacją Narodów Zjednoczonych, powszechnego poszanowania i przestrzegania praw człowieka i podstawowych wolności. Żadne z niezbywalnych praw nie jest darem od żadnego rządu oraz nie może być zamienione na benefit korporacyjny. Uprawnienia; Regulacje i zarządzenia NIE są prawem… A ludzie nie są urodzeni pod roszczeniem. Żadne z postanowień niniejszej Deklaracji nie może być interpretowane jako przyznanie jakiemukolwiek państwu, grupie osób lub osób prawa do angażowania się w jakąkolwiek działalność lub działania mające na celu zniszczenie praw i wolności określonych w niniejszej Deklaracji.

Dane: Miasto Chełm, 9 Grudzień 2020 roku: 222 mnpm-Europa godzina 12:00

Z Miłości do Życia

Paweł-Ryszard z rodu Siepsiak-Załęski

Ogłoszenie Publiczne

Kto ma widzieć ten zobaczy. Kto ma rozumieć ten zrozumie.

1 www.wolnyczlowiek.eu/deklaracja
2 www.wolnyczlowiek.eu/prawo
3 www.wolnyczlowiek.eu/wywiad
4 www.wolnyczlowiek.eu/zdrowie
5 www.wolnyczlowiek.eu/wiedza
6 www.wolnyczlowiek.eu/nauka
7 www.wolnyczlowiek.eu/praktyka
8 www.wolnyczlowiek.eu/dobro

TEKST SPONSOROWANY

REGION Prokuratura już sprawdza, co dzieje się w prywatnej placówce, w której seniorzy powinni być bezpieczni

Ktoś skrzywdził babcię w domu opieki

Gdy bliscy przyjechali odwiedzić panią Irenę i zobaczyli, że ma na twarzy siniaki, zszokowani zawiadomili policję. Zrobili zdjęcia, by mieć dowód, i złożyli zeznania. – Jadąc do babci, już podejrzewaliśmy, że coś jest nie tak. Wyczuliśmy to w rozmowie z nią przez telefon – mówi wnuczka Monika.

Pani Irena z Chełma do prywatnego domu opieki w powiecie biłgorajskim trafiła 8 października. Do tego czasu przez kilka miesięcy opiekowała się nią wnuczka Monika ze Świerszczowa-Kolonii.

– Babcia była po udarze. Mieszkała z nami przez kilka miesięcy. W lecie była w lepszej formie. Potem jej stan zaczął się pogarszać, a ponieważ ja jestem w ciąży, nie byłam w stanie cały czas się nią zajmować. Nie mogłam jej podnosić np. do zmiany pampersów. Od razu bolał mnie brzuch. Często zostawałyśmy same, bo mój mąż wyjeżdża służbowo. Czasami przychodził kuzyn mi pomóc.

Nie mieli wyboru...

Córka pani Ireny też nie mogła się nią opiekować, bo od kilkunastu lat mieszka w Niemczech i pracuje na zmiany w fabryce. Chciała zabrać mamę do siebie, ale ona nie chciała wyjeżdżać z Polski. Na dodatek u córki też nie miałaby całodobowej opieki.

- Dom seniora to było ostateczne rozwiązanie, ale nie mieliśmy wyboru. Babcia się zgodziła, więc zaczęliśmy szukać odpowiedniego miejsca. Najpierw w państwowych placówkach, ale niestety sytuacja epidemiologiczna pokrzyżowała nam plany – mówi pani Monika. – Od pracownika pomocy społecznej w Chełmie dostałam listę placówek prywatnych. Wszystkie obdzwoniłam, ale okazało się, że nie tak łatwo o miejsce. W tym ośrodku się znalazło, na dodatek pani, która tam pracuje, bardzo zachwalała to miejsce, więc 8 października zawieźliśmy tam babcię.

Mieli złe przeczucia

Wnuczka, pani Monika dzwoniła do ośrodka w piątek i w sobotę. - Pytałam, czy z babcią wszystko jest dobrze, czy się zaaklimatyzowała. Właścicielka zapewniała mnie, że tak.

W końcu w niedzielę udało się córce porozmawiać z panią Ireną. Pierwsze słowa, jakie usłyszała, brzmiały: „Jak mi jest źle, jak ja się źle czuję, jaka słaba jestem". Miała wrażenie, że mama dziwnie sapie, jakby była bardzo chora albo czegoś się bała. Zaczęła podejrzewać, że coś jest nie tak, więc zadzwoniła do pani Moniki, żeby natychmiast pojechała do ośrodka.

Wnuczka przeraziła się, gdy zobaczyła, jak babcia źle wygląda. Na dodatek skarżyła się na jakąś Jasię, która jej to zrobiła. Mówiła, że ponoć tu na wszystkich krzyczą. Pani Monika zrobiła zdjęcia babci, by mieć dowód. Starsza pani miała krwawe wybroczyny na czole, policzku i szyi. Uznała więc, że musi zadzwonić na policję.

- Złożyłam zeznania. Od policjanta dowiedziałam się, że to nie pierwsza taka sytuacja w tym miejscu i że jest już prowadzone postępowanie o znęcanie się, że zostało przesłuchanych 130 świadków – dodaje wnuczka pani Ireny. - Policjant poradził nam też, by zrobić obdukcję. Lekarz stwierdził liczne otarcia naskórka i krwawe podbiegnięcia na twarzy.

Pani Monika postanowiła, że babcia nie zostanie w ośrodku, zabrała ją więc do siebie. 13 października starsza kobieta źle się poczuła, więc wezwano karetkę pogotowia, która zabrała ją do szpitala do Chełma. Cztery dni później zmarła.

Śledztwo w toku, zarzutów nie ma

Rodzina podejrzewa, że seniorka mogła zostać skrzywdzona przez personel prywatnego domu opieki. Prokuratura Okręgowa w Zamościu sprawdza, czy nie doszło do psychicznego i fizycznego znęcania się nad 79-latką. Na dodatek okazało się, że to tylko jeden z wątków śledztwa dotyczącego tego ośrodka, które – jak informuje **Artur Szykuła**, rzecznik prasowy Prokuratury Okręgowej w Zamościu – prowadzone jest od kilku miesięcy. Wszczęto je z zawiadomienia zamojskiej delegatury Lubelskiego Urzędu Wojewódzkiego w związku z przeprowadzoną kontrolą w tej placówce.

– Cały czas gromadzimy materiał dowodowy – mówi prokurator Szykuła. – Do tej pory nikomu nie postawiliśmy zarzutu. 17 października 79-latka zmarła w chełmskim szpitalu. Przyczyną zgonu była niewydolność serca i nowotwór złośliwy.

Co wydarzyło się podczas jej krótkiego pobytu w prywatnym domu opieki? To spróbują wyjaśnić śledczy, którzy na razie nie chcą ujawniać szczegółów. Za fizyczne lub psychiczne znęcanie się nad osobą nieporadną ze względu na jej wiek, stan psychiczny lub fizyczny grozi od 6 miesięcy do 8 lat pozbawienia wolności. **(apm)**

Skubali gości Bielucha

CHEŁM Dwoje byłych już pracowników Chełmskich Podziemi Kredowych, oskarżonych o przywłaszczenie prawie 33 tys. złotych firmowych pieniędzy, niebawem stanie przed sądem. Przez dwa miesiące część wpływów za bilety, zamiast do kasy, wkładali do swoich kieszeni. Oboje przyznali się do winy.

O aferze pisaliśmy na początku września. Urząd miasta otrzymał sygnał, że w podziemiach może dochodzić do poważnych nieprawidłowości. Jak poinformował nas **Damian Zieliński** z gabinetu prezydenta, żeby potwierdzić podejrzenia, zlecono kontrolę zewnętrzną z pomocą służb dochodzeniowych. 25 sierpnia władze miasta zawiadomiły o niepokojących sygnałach policję. Mundurowi, zanim zatrzymali podejrzanych, sprawdzali przez kilka dni, ilu turystów wychodzi z podziemi i czy otrzymali paragony za zakup biletów.

30 sierpnia doszło do zatrzymania dwóch osób, 45-latki i 42-latka, zatrudnionych na umowy o pracę w Miejskim Ośrodku Sportu i Rekreacji w Chełmie do obsługi Chełmskich Podziemi Kredowych. Wszystko wskazywało na to, że przywłaszczyli sobie miejskie pieniądze, za co grozi im teraz nawet do 5 lat pozbawienia wolności.

Według ustaleń prokuratury, proceder ten trwał od 1 czerwca do 30 sierpnia tego roku. Oszacowano, że oboje, działając wspólnie i w porozumieniu, przywłaszczyli sobie w tym czasie 32 782 zł. „Zyskiem" dzielili się po połowie. Przykładowo, 27 sierpnia nie wydali paragonów 61 osobom, na kwotę 488 zł, 28 sierpnia potwierdzenia zakupu nie dostało 19 osób, a dzień później 34 osoby.

- Oboje przyznali się do winy – mówił nam zaraz po zatrzymaniach **Lech Wieczerza**, szef Prokuratury Rejonowej w Chełmie. - Po złożeniu wyjaśnień zostali zwolnieni.

Prokuratura w ubiegłym tygodniu zakończyła śledztwo i przygotowała akt oskarżenia w tej sprawie. Trafił już do sądu. Niebawem rozpocznie się proces. 42-latek i 45-latka nie dość, że mają teraz kłopoty z prawem, to na dodatek stracili pracę. Policja zabezpieczyła też od nich pieniądze - w sumie około 25 tys. zł.

Afera z defraudacją pieniędzy wymusiła zmiany w systemie sprzedaży wejściówek do kopalni. - Po wykryciu nieprawidłowości wprowadzono nowe zasady ewidencjonowania biletów – informował nas **Dominik Gil** z gabinetu prezydenta.

(apm)

eprasa.pl e456cbd05a

KRASNYSTAW Budują już ponad trzy i pół roku

Kiedy koniec odbudowy kwartału?

Stan zaawansowania odbudowy kwartału przy ulicach: Mostowej, Zamkowej, Czystej i Kościuszki wynosi już 75 proc. Mimo to, wciąż nie wiadomo, kiedy właściciele odbiorą klucze do mieszkań i lokali użytkowych. Prezes Towarzystwa Budownictwa Społecznego dmucha na zimne i mówi o zakończeniu prac maksymalnie do końca pierwszego półrocza przyszłego roku.

Obecnie trwa rozliczanie szóstego z ośmiu zaplanowanych etapów inwestycji. Dlaczego wciąż nie widać końca robót budowlanych?

- Na przeszkodzie stoi m.in. pandemia koronawirusa. Wielu pracowników przebywało na kwarantannie, ale prace nieprzerwanie posuwały się do przodu. Mieliśmy również problemy z dostawą niektórych materiałów budowlanych. Na przykład kilka tygodni czekaliśmy na płyty wentylowane, z których będzie wykonana elewacja i dach budynku od strony ul. Mostowej. Teraz przyszła zima, która również nie będzie sprzyjała niektórym pracom - informuje **Radosław Rysak**, prezes TBS Krasnystaw.

Spółka sprzedała do tej pory 19 z 25 mieszkań oraz 5 z 8 lokali użytkowych. W budynkach trwają prace wykończeniowe, a na zewnątrz elewacyjne. Wykonawca przystępuje do zagospodarowania terenu między zespołem kamienic, w tym budowy miejsca pamięci ofiar reżimu komunistycznego i dawnej katowni powiatowego urzędu bezpieczeństwa.

Projekt inwestycyjny „Odbudowa historycznego układu urbanistycznego w rejonie ulic Mostowej, Zamkowej, Czystej i Kościuszki w Krasnymstawie" realizowany jest od 2011 roku. Prace budowlane rozpoczęły się w maju 2017 roku. Oznacza to, że wkrótce miną cztery lata od ogrodzenia terenu i przyjazdu koparek. W tracie robót budowlanych pierwszy wykonawca został pozbawiony kontraktu z powodu upadłości firmy. Ze stanowiska zrezygnował też prezes Towarzystwa Budownictwa Społecznego w Krasnymstawie oraz zmieniły się władze miasta.

Wszystkie koszty związane z konkursem architektoniczno-urbanistycznym, opracowaniem dokumentacji technicznej, przedinwestycyjnymi badaniami archeologicznymi, wszelkimi formalnościami prawnymi, promocją i reklamą, opłatami za przyłącza do mediów, robotami budowanymi i inspektorami nadzoru pochłonęły do tej pory około 8,5 mln zł. Do zakończenia prac mają wzrosnąć o kolejne półtora miliona.

- Inwestycja zmierza ku końcowi. Na pewno powinna zakończyć się w pierwszym półroczu przyszłego roku. Rozważamy dwa warianty w razie kolejnego przedłużenia robót, ale jest za wcześnie, aby o nich mówić. Wszystkim zależy na szczęśliwym finale - mówi prezes Radosław Rysak. **GD**

Za szybko i za ślisko

GM. KRASNYSTAW Przez opady śniegu i śliską nawierzchnię 65-latka z gminy Rudnik spowodowała w Niemienicach kolizję i zjechała oplem do przydrożnego rowu.

Do zdarzenia doszło w ubiegły czwartek. Jak ustalili mundurowi, kobieta nie dostosowała prędkości jazdy do warunków panujących na drodze. W efekcie straciła panowanie nad pojazdem i zjechała na przeciwległy pas ruchu, gdzie zderzyła się z chevroletem.

- Kierowcy byli trzeźwi. Na szczęście, nic im się nie stało. Kobieta została ukarana mandatem i otrzymała 6 punktów karnych - informuje mł. asp. **Jolanta Babicz**, rzeczniczka krasnostawskich policjantów.

Policjantka przypomina, że przy dojeżdżaniu do zakrętów należy odpowiednio wcześniej zmniejszyć prędkość, aby mieć czas na reakcję. Pamiętajmy również o właściwych oponach, które powinny być dostosowane do panujących obecnie temperatur. Zwiększą one przyczepność i skrócą drogę hamowania oraz poprawią bezpieczeństwo podczas zimowej jazdy. **GD**

fot. Policja Krasnystaw

Zamiast czterech jeden przystanek

GM. RUDNIK Zakończono już przebudowę placu pod przystanek i parking w centrum Rudnika. Miejsce to będzie praktyczne i estetyczne.

Nowe miejsca parkingowe powstały bezpośrednio przy ośrodku zdrowia i aptece. Umożliwi to lepszy dostęp do tych obiektów, zwłaszcza osobom starszym.

- Wykonaliśmy chodniki łączące parking przy sali sportowej z budynkiem ośrodka zdrowia. Przygotowaliśmy też miejsce pod nową wiatę przystankową, która zostanie dostarczona jeszcze w tym miesiącu - mówi **Dominika Kostek-Portka** z Urzędu Gminy w Rudniku.

Gmina wydała na wszystko ok. 95 tys. zł. Przebudowane miejsce będzie docelowo pełniło funkcję jedynego przystanku komunikacyjnego. W centrum Rudnika dotychczas było ich 4, ale znajdowały się w bliskiej odległości od siebie. **GD**

fot. UG Rudnik

Gryzło go sumienie...

KRASNYSTAW Z wyrzutami sumienia i promilami w organizmie zgłosił się do krasnostawskich policjantów 36-latek, który w innym powiecie potrącił rowerzystę. Jak się okazało, ofiara wypadku również była nietrzeźwa.

Wszystko zaczęło się od wypadku drogowego w Kębłowie w powiecie świdnickim. W sobotni wieczór (5 grudnia) został tam potrącony 47-letni mieszkaniec miejscowości Piaski. Początkowo nie była znana marka samochodu, który poturbował rowerzystę, jadącego bez oświetlenia i odblasków. Wiadomo było jedynie tyle, że kierowca zmierzał w tym samym kierunku, nie zatrzymał się i nie udzielił poszkodowanemu pomocy.

Sprawca najwyraźniej przestraszył się grożących mu konsekwencji, bo po ponad godzinie sam zadzwonił na numer alarmowy. W rozmowie z policjantami ze Świdnika oświadczył, że ma wyrzuty sumienia. Mężczyzna jest zameldowany w Piaskach, ale pomieszkuje w Krasnymstawie, gdzie oddał się w ręce mundurowych.

- W chwili zatrzymania 36-latek miał ponad 2 promile alkoholu w wydychanym powietrzu. Okazało się, że potrącony rowerzysta był również nietrzeźwy. Policjanci stwierdzili u 47-latka ponad 1,5 promila w organizmie - informuje aspirant **Elwira Domaradzka**, oficer prasowa KPP Świdnik.

Od kierowcy pobrano kilka próbek krwi do badań retrospektywnych. Mają one wykazać, czy w chwili wypadku 36-latek nie prowadził samochodu w stanie nietrzeźwości. Został doprowadzony do prokuratury z wnioskiem o tymczasowy areszt. Z naszych ustaleń wynika, że rowerzysta ma złamaną nogę i ogólne potłuczenia. **GD**

fot. Policja Świdnik

Premier nagrodził prymusów

POW. KRASNOSTAWSKI Premier Mateusz Morawiecki nagrodził stypendiami Prezesa Rady Ministrów 8 uczniów ze szkół prowadzonych przez samorząd powiatu.

Stypendystami z I LO im. Władysława Jagiełły w Krasnymstawie zostali: **Przemysław Błaszczak** i **Tomasz Marek**. Nagrodzeni zostali również ich rówieśnicy z II LO im. Cypriana Kamila Norwida w Krasnymstawie: **Patrycja Szuryga** i **Maksymilian Rzemiński**.

W Zespole Szkół nr 2 im. Bartosza Głowackiego w Krasnymstawie stypendia otrzymali **Adrian Kmieć** i **Jakub Knap**. Obaj są uczniami klas w zawodzie technik informatyk. W Zespole Szkół nr 1 im. Tadeusza Kościuszki w Krasnymstawie wyróżniona została **Magdalena Margol** z klasy czwartej, ucząca się w zawodzie technik ekonomista. Na takim samym kierunku kształci się nagrodzona **Aleksandra Wolniszewska** z Zespołu Szkół w Żółkiewce.

fot. ZS Żółkiewka

Aleksandra Wolniszewska

Stypendium Prezesa Rady Ministrów przyznaje się uczniowi, który otrzymał promocję z wyróżnieniem oraz uzyskał przy tym najwyższą w danej szkole średnią ocen lub wykazuje szczególne uzdolnienia w co najmniej jednej dziedzinie wiedzy. W roku szkolnym 2020/2021 stypendia otrzymało prawie 7,1 tys. osób. **GD**

Przenieśli kiermasz do sieci

GM. GORZKÓW Dla chcącego nic trudnego. Z takiego założenia wyszli pracownicy Centrum Społeczno-Kulturalnego w Gorzkowie, którzy z powodu reżimu sanitarnego zorganizowali kiermasz bożonarodzeniowy online.

Akcja skierowana była do artystów, rękodzielników i twórców ludowych. Zainteresowane osoby mogły się zgłaszać do 8 grudnia. Kiermasz online ruszył dzień później. Świąteczne ozdoby prezentowane są na stronie internetowej CSK Gorzków.

- Mamy czas pandemii, w którym często trudno nam przewidzieć i planować kolejne dni. Dlatego postanowiliśmy w tym roku zorganizować po raz pierwszy kiermasz świąteczny w formie online. Chcemy w ten sposób wesprzeć twórców w codziennej działalności, a jednocześnie pomóc naszym mieszkańcom w stworzeniu świątecznej atmosfery w domach - mówi **Monika Błędkowska** z Centrum Społeczno-Kulturalnego w Gorzkowie.

fot. CSK Gorzków

Kiermasz w sieci potrwa do 21 grudnia. Można kupić różne upominki na prezenty pod choinkę, świąteczne stroiki, skrzaty i inne ozdoby. Pytania o dostawę można kierować bezpośrednio do autorów prac na podane przy zdjęciach numery kontaktowe lub za pośrednictwem komunikatora na portalu społecznościowym. Swoje rękodzieła zaprezentowały: **Justyna Cieplechowicz** z Czystej Dębiny Kolonii, **Agnieszka Gzik** z Orchowca, **Katarzyna Szadura** z Bobrowego, **Lidia Karauda** z Borowa Kolonii oraz **Iwona Franc** z Krasnegostawu. **GD**

OGŁOSZENIE

Działając na podstawie art. 35 ust. 1 ustawy z dnia 21 sierpnia 1997 r. o gospodarce nieruchomościami (Dz.U. z 2020, poz. 1990, z późn. zm.) Burmistrz Krasnegostawu informuje o wywieszeniu wykazu nieruchomości, stanowiących własność Miasta Krasnystaw, przeznaczonych do oddania w dzierżawę/najem w 2021 r.

Wykaz podlega wywieszeniu na tablicach ogłoszeń Urzędu Miasta Krasnystaw przez okres 21 dni tj. od dnia 08.12.2020 r. do dnia 29.12.2020 r. Z treścią wykazu zapoznać się można na stronie internetowej Urzędu Miasta Krasnystaw www.krasnystaw.pl (BIP → mienie komunalne → przetargi 2020). Dodatkowych informacji w w/w sprawie udziela Wydział Gospodarki Nieruchomościami i Ochrony Środowiska Urzędu Miasta Krasnystaw, Plac 3 Maja 29, pok. nr 25, tel. 82 576 21 57 wewn. 170, w dniach od poniedziałku do piątku, w godz. pracy urzędu.

5596

eprasa.pl e456cbd05a

GMINA SIEDLISZCZE Makabryczne znalezisko w Stasinie Dolnym

Szczątki kobiety w krzakach

Przez trzy dni policjanci przeczesywali zakrzaczony zagajnik, by wydobyć szczątki kobiety. Znaleziono nie tylko czaszkę, miednicę, fragmenty ręki i inne kości, ale także elementy ubrania, m.in. część biustonosza. Kim jest denatka – będą ustalać śledczy.

W niedzielę (6 grudnia) mieszkaniec Stasina Dolnego wyszedł z psami na spacer w stronę pobliskiego zagajnika. To, co odkrył, zmroziło mu krew w żyłach. W krzakach leżała ludzka czaszka. Mężczyzna natychmiast zawiadomił policję.

– Zgłoszenie otrzymaliśmy w niedzielę po południu. We wskazane przez świadka miejsce zostali skierowani policjanci. Pracowali tam przez trzy dni. Teren był bardzo trudny, bo zakrzacony, miejscami podmokły – mówi komisarz **Ewa Czyż** z Komendy Miejskiej Policji w Chełmie.

Policjanci i strażacy, także ochotnicy, musieli wykarczować część zarośli w poszukiwaniu kości. Przez trzy dni przeczesywano zagajnik wzdłuż i wszerz pod nadzorem prokuratora z Prokuratury Rejonowej w Chełmie.

- 7 grudnia w akcji uczestniczyły trzy zastępy: jeden z KMP PSP w Chełmie i ochotnicy z OSP w Kaniem i Wierzbicy, w sumie 13 ratowników - mówi zastępca komendanta miejskiego Państwowej Straży Pożarnej w Chełmie bryg. **Wojciech Chudoba.**

Znaleziono m.in. czaszkę, miednicę, fragmenty ręki i inne kości. Szczątki nie wyglądały na bardzo stare. Na dodatek znaleziono w tym miejscu także elementy ubrania, m.in. stanika, co wskazywałoby na to, że denatką była kobieta.

- Szczątki zostaną przekazane do zakładu medycyny sądowej, gdzie będą przeprowadzone badania. Pomogą zidentyfikować nieżyjącą osobę - mówi **Lech Wieczerza**, szef chełmskich prokuratorów.

Pobrane miały być także próbki DNA. Ponieważ możliwe jest, że to kobieta, która nagle zniknęła bez śladu kilka lub kilkanaście lat temu, zostaną porównane z listą osób zaginionych.

- To przerażające - mówi mieszkanka gminy - Czegoś takiego u nas dawno nie było. Nie wiadomo, czy to ofiara morderstwa, czy ktoś po prostu zgubił się i zamarzł. Mamy nadzieję, że policja to wyjaśni.

(apm)

TERMINAL PRZEŁADUNKOWY Chełm ul. Fabryczna
POSIADA DO WYNAJĘCIA
powierzchnie magazynowo-biurowe
magazyn 3500 m²
magazyn 2000 m²
magazyny od 200 do 1500 m²
biura od 20 do 300 m²
TEREN OGRODZONY – MONITOROWANY
Tel + 48 577069586 sebastian@k-4.com.pl
5496

PELLET DRZEWNY
sprzedaż hurtowa i detaliczna
Przy zakupie 2 palet
transport GRATIS
na odległość do 20 km od zakładu
Producent: tel. 509 311 488
Graf Pellet, Sielec 136 B
e-mail: biomass.produkcja@gmail.com
www.grafpellet.pl
4620

Małymi krokami do wielkiej integracji

Z inicjatywy społeczności romskiej od dwóch lat kontynuowane są „Warsztaty aktywizacji zawodowej dla młodzieży i dorosłych pochodzenia romskiego" w ramach wieloletniego programu rządowego, w tym roku poszerzone o uczestnictwo społeczności polskiej.

Obecnie skupiają się one na realizacji zajęć kroju i szycia, warsztatów z doradcą zawodowym, psychologiem i pielęgniarką. Warsztaty odbywają się kilka razy w tygodniu w okresie od sierpnia do grudnia 2020 roku w świetlicy integracyjnej przy Szkole Podstawowej Nr 7 w Chełmie. W każdym rodzaju warsztatów bierze udział ta sama grupa 10. kobiet romskich i polskich.

Uzasadnioną potrzebą do powstania i realizacji projektu jest konieczność zaktywizowania środowiska romskiego w integracji ze środowiskiem polskim, o którym panuje stereotypowe przekonanie, że Romowie nie pracują „z zasady". Problemy beneficjentów ze społeczności romskiej zamieszkałych na terenie Chełma dotyczą przede wszystkim niskiej aktywności zawodowej i niskiego poziomu wykształcenia, słabej umiejętności czytania i pisania, słabej integracji społecznej, niskiego statusu społecznego, oraz nieumiejętności radzenia sobie z sytuacjami kryzysowymi, a także trudności w zgłaszaniu się do specjalistycznych instytucji pomocowych.

Warsztaty kroju i szycia cieszą się ogromnym zainteresowaniem, więc w tym roku jest ich kontynuacja. Na zajęciach uczestniczki zapoznały się z budową maszyny do szycia i nauczyły się ją obsługiwać oraz szyć proste ściegi. Poznały zasady zdejmowania miary do wykonania wykroju. Opanowały sztukę wszywania zamku krytego męskiego, obrzucania i zszywania materiału. Samodzielnie projektowały torby na zakupy, bluzki, spódnice, naprawiały i przerabiały ubrania. Dużo radości i dumy z własnych dokonań przyniosły własnoręcznie uszyte spódnice, sukienki, zasłonki, ozdobne poszwy na poduszki, patchworkowe kapy, torby i inne rzeczy. Na zajęciach wykorzystano zakupione w ramach programu maszyny do szycia i materiały. Zajęcia poprowadzi instruktor krawiectwa.

W ramach **spotkań, psycholog** zajmował się motywowaniem uczestników projektu, ukierunkowywał na właściwe zachowanie, poprzez wzbudzanie wewnętrznego stanu gotowości do działania, pobudzaniu energii, ukierunkowywaniu wysiłku na cel, selektywności uwagi (ignorowanie bodźców nieistotnych, a koncentracja na najważniejszych aspektach sytuacji), zorganizowaniu reakcji w zintegrowany wzorzec i kontynuowaniu czynności, dopóki warunki nie ulegną zmianie. W szczególności skupił się na motywacji w pracy, czyli na procesie regulacji psychicznej nadającej energię zachowaniu i ukierunkowującym na osiąganie celów. Analizował czynniki konieczne do wzbudzenia motywacji, sytuacje i osobowościowe przesłanki procesu motywacyjnego, czynniki sytuacyjne wpływające na stan motywacji (zagrożenia, frustracje, sytuacje nowe-zaskakujące, oddziaływanie grupy – tendencje do ujednolicania zachowań) i czynniki osobowościowe. Zajęcia z psychologiem realizowane były w formie zajęć grupowych jak i indywidualnych, dostosowanych do potrzeb uczestnika warsztatów i charakteru omawianego problemu.

Natomiast na **zajęciach z doradztwa zawodowego** prowadzonych przez specjalistę uczestnicy analizowali predyspozycje i kwalifikacje zawodowe. Odkrywali własne mocne i słabe strony, dokonywali wstępnego bilansu kwalifikacji zawodowych i kompetencji. Wspólnie z doradcą ustalali przyczynę niepowodzeń w poszukiwaniu pracy.

Na **zajęciach z kultury higieny i zachowań prozdrowotnych** uczestnicy warsztatów zapoznani zostali z zasadami zdrowego stylu życia, utrwalili zasady higieny i postępowania w sytuacjach zagrożenia z elementami pierwszej pomocy, oraz zostali uświadomieni o zasadności i konieczności badań profilaktycznych i szczepień ochronnych u dzieci.

Mając na uwadze to, iż Romowie w większości nie posiadają umiejętności czytania i pisania, a co za tym idzie są niskiej aktywności zawodowej i niskiego poziomu wykształcenia, co w konsekwencji przyczynia się do trudności w sprawnej i skutecznej komunikacji językowej ze względu na dwujęzyczność środowiska i słabej integracji społecznej, postanowiliśmy „wyciągnąć do nich rękę" i zorganizować wieczorowe zajęcia języka polskiego. Program **zajęć z języka polskiego** obejmował: usprawnianie mowy pod względem gramatycznym, doskonalenie techniki głośnego oraz cichego czytania ze zrozumieniem, ćwiczenia w kształtnym pisaniu i właściwym łączeniu liter, doskonalenie poprawności ortograficznej przy pisaniu tekstów.

Miła atmosfera w czasie warsztatów aktywizacji zawodowej sprzyjała efektywnej nauce i pracy.

Zadania realizowane dzięki dotacji celowej przyznanej przez Ministra Spraw Wewnętrznych i Administracji w ramach „Programu integracji społeczności romskiej na lata 2014 - 2020"
5595

eprasa.pl e456cbd05a

POWIAT KRASNOSTAWSKI Powstanie szybciej, niż wszyscy myśleli

Ogromna kasa na ZOL

To już przesądzone. W przyszłym roku powinna ruszyć budowa długo oczekiwanego zakładu opiekuńczo-leczniczego przy krasnostawskim szpitalu. Powiat otrzymał na ten cel aż 9 mln zł dotacji z Rządowego Funduszu Inwestycji Lokalnych. - Bez tak ogromnego wsparcia finansowego i determinacji poseł Teresy Hałas inwestycja nie byłaby możliwa - komentuje starosta Andrzej Leńczuk.

Wizualizacja połączenia ZOL-u z budynkiem głównym szpitala

Utworzenie 40-łóżkowego zakładu opiekuńczo-leczniczego w SPZOZ Krasnystaw szacowane jest na 13,13 mln zł. W ramach inwestycji planowane są modernizacja i rozbudowa nieużytkowanego budynku tzw. starego szpitala i dostosowanie go do wymagań dla ZOL oraz osób ze szczególnymi potrzebami.

Z opisu na liście rankingowej RFIL wynika, że inwestycja jest zgodna z mapami potrzeb, bo brakuje takiej placówki na terenie powiatu. ZOL wypełni lukę w dostępie do świadczeń długoterminowych. Zapotrzebowanie w województwie lubelskim jest duże, a na miejsce w istniejących zakładach opiekuńczo-leczniczych czeka się bardzo długo.

Powiat wnioskował do RFIL o 11,8 mln zł. Starosta **Andrzej Leńczuk** jednak nie rozpacza, że otrzymał mniej, niż wcześniej zakładano. Część prac rozbiórkowych i wyburzeniowych w budynku zostało już wykonanych, bo pomieszczenia są przekształcane na izolatorium dla osób chorujących na COVID-19.

- Szpital posiada kompletną dokumentację techniczną. Inwestycję będziemy realizować w latach 2021-2022. Jeszcze w tym roku chcemy uruchomić procedurę przetargową, która może potrwać około 3 miesięcy. Na pewno wspólnie z dyrektorem SPZOZ Krasnystaw będziemy poszukiwać dodatkowych środków na to zadanie - mówi starosta.

ZOL zostanie wyposażony w energooszczędny sprzęt i aparaturę medyczną, a na dachu pojawi się instalacja fotowoltaiczna. Powstanie również łącznik z budynkiem głównym szpitala o długości ok. 74 metrów. **GD**

Rządowe wsparcie na szkoły i kanalizację

POW. KRASNOSTAWSKI Tylko miasto i dwie gminy otrzymają wsparcie finansowe z drugiego naboru Rządowego Funduszu Inwestycji Lokalnych. Krasnystaw dostał pieniądze na kanalizację deszczową, a Rudnik i Żółkiewka będą ocieplały szkoły.

fot. SP Żółkiewka

Szkoła w Żółkiewce przejdzie gruntowną termomodernizację

Miasto Krasnystaw wnioskowało o środki finansowe na trzy projekty. Dotację otrzyma tylko na jedną inwestycję. Chodzi o budowę osadnika, separatora oraz wylotu wód opadowych kanalizacji deszczowej przy ul. Sikorskiego, szacowaną na 1,4 mln zł.

- Inwestycja ma na celu m.in. poprawę stanu środowiska poprzez redukcję ładunku zanieczyszczeń zrzucanych do starorzecza Żółkiewki. Wnioskowaliśmy o pokrycie 100 proc. kosztów tego zadania. Otrzymaliśmy 1 mln zł, co i tak jest znaczącym wsparciem - mówi zastępca burmistrza **Wojciech Kaczmarczyk**.

Miasto starało się również o pieniądze na przebudowę starego ratusza oraz kompleksową modernizację placów zabaw przy szkołach i przedszkolach. Inwestycje zostały nawet ujęte w projekcie przyszłorocznego budżetu. Władze miasta mają to jeszcze omawiać z radnymi na zbliżającym się wspólnym posiedzeniu wszystkich komisji.

Gmina Rudnik wnioskowała o prawie 1,41 mln zł na termomodernizację szkół podstawowych w Rudniku i Płonce. W obu placówkach zostaną zainstalowane pompy ciepła, docieplone stropy i ściany zewnętrzne oraz wymienione okna i drzwi. Projekt obejmuje również wymianę dotychczasowego oświetlenia tradycyjnego na ledowe. W budynkach pojawią się instalacje fotowoltaiczne.

- Otrzymaliśmy 1 mln zł na to zadanie. Bez tych środków nie byłoby nawet mowy o rozpoczęciu termomodernizacji tych placówek. Roboty budowlane zamierzamy rozpocząć najpierw w Rudniku. W Płonce ruszą w 2022 roku - mówi wójt **Paweł Kucharczyk**.

Gmina starała się jeszcze o dofinansowanie z RFIL na budowę Gminnego Centrum Kultury w Rudniku i Wiejskiego Domu Kultury w Maszowie. Wójt Rudnika wyjaśnia, że te zadania nie będą mogły zostać zrealizowane bez zewnętrznego wsparcia.

Gmina Żółkiewka wnioskowała o 3,5 mln zł na termomodernizację Szkoły Podstawowej w Żółkiewce. Otrzymała półtora miliona, czyli około 43 proc. szacowanej wartości zadania. W ubiegłą środę zwołana została w tej sprawie nadzwyczajna sesja rady gminy.

- Wszyscy zgodnie uznaliśmy, że przyjmujemy to dofinansowanie. Termomodernizacja szkoły w Żółkiewce, w której uczy się ponad 430 dzieci, to nasz priorytet. W tym roku wydaliśmy ponad ćwierć miliona złotych na modernizację stołówki i remont sal lekcyjnych. Czas na kolejne inwestycje, które chcemy przeprowadzić kompleksowo w przyszłym roku - informuje sekretarz gminy **Marcin Zając**.

Z opisu projektu wynika, że szkoła w Żółkiewce wymaga termomodernizacji w celu zmniejszenia kosztów eksploatacji, poprawy efektywności energetycznej, zmniejszenia emisji szkodliwych substancji do atmosfery oraz poprawy komfortu nauki i pracy. Zakres prac obejmuje m.in. montaż instalacji fotowoltaicznej i pompy ciepła oraz modernizację instalacji c.o. Będzie też wykonana wymiana i ocieplenie dachu, ocieplenie ścian, wymiana okien oraz izolacja fundamentów. **GD**

Pożegnali kapitana Szymaniaka

GM. KRASNYSTAW 7 grudnia rodzina, przyjaciele i znajomi towarzyszyli w ostatniej drodze Władysławowi Szymaniakowi z Białki. Kapitan w stanie spoczynku był ostatnim żyjącym podkomendnym majora Stanisława Sokołowskiego i brał udział w słynnym odbiciu jeńców z krasnostawskiego więzienia podczas II wojny światowej. Na wieczną wartę odszedł w wieku 98 lat.

Władysław Szymaniak ps. „Dłuto" urodził się 18 października 1922 roku w Orchowcu. W Białce zamieszkał w 1947 roku. Pracował w miejscowej stadninie koni jako stolarz. Przez pewien czas był sołtysem tej wsi. Wychował trzy córki i doczekał się siedmiorga wnucząt. Miał również prawnuki i praprawnuki.

Życiorys pana Władysława nierozerwalnie wiąże się z działalnością w konspiracji niepodległościowej. Był członkiem Batalionów Chłopskich. W nocy z 19 na 20 września 1943 roku brał udział między innymi w akcji rozbicia więzienia w Krasnymstawie, która została przeprowadzona bez jednego wystrzału. Odbito wówczas żołnierzy AK, BCh oraz mieszkańców miasta i okolic z rąk niemieckiego okupanta. Był również członkiem wewnętrznej policji BCh i chronił mieszkańców powiatu przed pospolitym bandytyzmem.

- Serdeczne podziękowanie składam na ręce **Bartłomieja Witkowskiego** i organizacji Narodowy Krasnystaw za wieloletnią troskę, wsparcie i pomoc w codziennym życiu mojego taty. Dzięki wam wiedział, jak był ważny dla młodego pokolenia i pamięć o nim będzie trwała nadal. Dziękuję także stowarzyszeniom, które z nim współpracowały: Głosowi Bohatera, Fundacji Red is Bad, Urzędowi do Spraw Kombatantów i Osób Represjonowanych, Stowarzyszeniu Zachowania Pamięci o Armii Krajowej - mówi córka **Bożena Dzięgiel**.

- Życiorysy takich ludzi jak pan Szymaniak to gotowe scenariusze na filmy i książki. Tacy ludzie powinni być w panteonie bohaterów naszej umiłowanej ojczyzny. Niestety, młodzi ludzie coraz częściej zatracają wartości. Zamiast szukać prawdziwych ideałów i niezłomnych postaw, uciekają w bezwartościowe trendy. Czas działa nieubłaganie i tracimy coraz więcej świadków tych jakże trudnych dla naszej Ojczyzny lat. To, że nazywał nas swoimi przyjaciółmi, było dla nas największym zaszczytem - mówi **Bartłomiej Witkowski**, prezes stowarzyszenia Narodowy Krasnystaw. **GD**

fot. Narodowy Krasnystaw

Plaga pijanych na drogach

Skosił znak na wysepce

KRASNYSTAW Kierowca uderzył w znak drogowy, a potem zostawił samochód i uciekł z miejsca zdarzenia. Właściciel auta został jednak szybko namierzony.

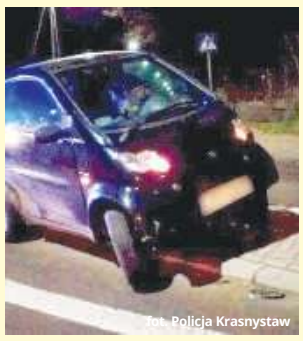

fot. Policja Krasnystaw

Policjanci podejrzewają, że za kierownicą samochodu marki Smart siedział 54-letni mieszkaniec Krasnegostawu. Ich zdaniem, to on 7 grudnia mógł spowodować kolizję na ul. Rejowieckiej. Przemawiał za tym fakt, że w chwili zatrzymania był nietrzeźwy.

- Krasnostawianin miał ponad 2,5 promila alkoholu w organizmie. 54-latek trafił do policyjnego aresztu. Zgodnie z kodeksem karnym, prowadzenie pojazdu mechanicznego w stanie nietrzeźwości zagrożone jest karą do dwóch lat pozbawienia wolności - informuje młodsza aspirant **Jolanta Babicz**, rzeczniczka krasnostawskich policjantów. **GD**

Nietrzeźwa jeździła po mieście

KRASNYSTAW Dwa lata pozbawienia wolności grożą 38-latce, która po mieście jeździła pijana. Wpadła po anonimowym zgłoszeniu świadka zdarzenia.

Krasnostawianka pechowo rozpoczęła ubiegły tydzień. W poniedziałek, 7 grudnia, przed godz. 16 krasnostawscy policjanci otrzymali informację, że volkswagenem jedzie nietrzeźwa kobieta. Funkcjonariusze drogówki bardzo szybko namierzyli opisywany pojazd.

- Po zatrzymaniu do kontroli drogowej mundurowi faktycznie wyczuli woń alkoholu od kierującej. Po zbadaniu alkomatem okazało się, że 38-latka ma ponad promil alkoholu w organizmie - informuje młodsza aspirant **Jolanta Babicz**, oficer prasowa Komendy Powiatowej Policji w Krasnymstawie.

Kobieta od razu straciła prawo jazdy. Teraz za swoje nieodpowiedzialne zachowanie będzie tłumaczyła się przed sądem. **GD**

Wtargnął pod koła

KRASNYSTAW Dużo szczęścia miał 71-latek, który wtargnął wprost pod nadjeżdżający samochód. Doznał jedynie niegroźnych urazów. Okazało się, że był nietrzeźwy.

Do zdarzenia doszło w ubiegły wtorek. W godzinach wieczornych mężczyzna, przechodząc poza przejściem dla pieszych na drugą stronę ul. Lwowskiej, wtargnął pod prawidłowo jadące audi, którym kierował 55-latek.

- Załoga karetki pogotowia stwierdziła, że pieszy nie wymaga hospitalizacji. Badanie alkomatem wykazało, że 71-latek miał prawie 2 promile alkoholu w organizmie. Za spowodowanie zagrożenia bezpieczeństwa w ruchu drogowym policjanci ukarali go mandatem karnym - mówi młodsza aspirant **Jolanta Babicz**, oficer prasowa Komendy Powiatowej Policji w Krasnymstawie. **GD**

Do rowu z trzema promilami

KRASNYSTAW Gdy kierowca renaulta próbował wyjechać z przydrożnego rowu, na miejscu pojawił się policyjny radiowóz. Policjanci zamierzali przyjść 37-latkowi z pomocą, ale wyczuli od niego silną woń alkoholu.

Mocno pijany był mieszkaniec Lublina, który w ubiegłą środę chciał wrócić do domu, ale nie udało mu się, bo - około godz. 13 - podczas zawracania na ulicy Bojarczuka, wpadł do rowu. Gdy próbował wydostać się z pułapki, nadjechali policjanci patrolujący ten rejon miasta. Natychmiast ruszyli 37-latkowi z pomocą i zamierzali sprawdzić, czy mężczyzna nie zasłabł.

- Kiedy mundurowi podeszli do pojazdu i otworzyli drzwi, od razu od kierującego wyczuli silną woń alkoholu. Po zbadaniu alkomatem okazało się, że lublinianin ma ponad 3 promile alkoholu w organizmie. Z policyjnej bazy danych wynika, że nie posiada również uprawnień do kierowania pojazdami mechanicznymi - informuje młodsza aspirant **Jolanta Babicz**, oficer prasowa Komendy Powiatowej Policji w Krasnymstawie.

Zamiast do domu, kierowca trafił prosto do policyjnego aresztu. Będzie odpowiadał przed sądem za prowadzenie pojazdu w stanie nietrzeźwości oraz bez prawa jazdy. **GD**

eprasa.pl e456cbd05a

REJOWIEC FABRYCZNY 77-latek uwięziony w rozwalonym domu

Wybuchł gaz, runęły ściany

Szczęście w nieszczęściu miał 77-latek, którego udało się policjantom wydostać z rozwalonego domu po wybuchu gazu. W momencie zdarzenia był w innym pomieszczeniu i prawdopodobnie tylko dzięki temu przeżył. Eksplodował gaz, który wydobywał się z nieszczelnej instalacji piecyka i zebrał się w pomieszczeniu.

fot. KMP w Chełmie

W piątek (11 grudnia) około godziny 7 dyżurny chełmskiej komendy otrzymał zgłoszenie o zawalonym budynku w Rejowcu Fabrycznym, w którym może przebywać starszy mężczyzna. Zdarzenie wymagało szybkiej reakcji ze strony służb mundurowych. Życie człowieka było zagrożone.

- Jako pierwsi na miejsce przyjechali policjanci, którzy podjęli natychmiastowe działania i pobiegli do zawalonego domu sprawdzić, czy ktoś jest w środku. W zniszczonej części zobaczyli 77-latka, który siedział skulony i nie był w stanie samodzielnie się wydostać. Funkcjonariusze pomogli mu wyjść na zewnątrz i zaopiekowali się nim – mówi sierżant **Angelika Głąb-Kunysz** z KMP w Chełmie. - Na domiar złego na spodniach 77-latka tlił się ogień. Mundurowi sprawnie go ugasili.

Mężczyzna, trochę poparzony, trafił do szpitala na obserwację. Na szczęście jego życiu nie zagraża niebezpieczeństwo. Cudem wyszedł z opresji cało, bo zdarzenie wyglądało bardzo poważnie. Siła wybuchu była bardzo duża. Połowa domu legła w gruzach.

- Akcja trwała ponad dwie godziny. Wzięło w niej udział 6 zastępów: 3 z KMP PSP w Chełmie i 3 ochotnicze, w sumie 24 ratowników. Strażacy zabezpieczyli teren i rozebrali gruzowisko – mówi zastępca komendanta miejskiego Państwowej Straży Pożarnej w Chełmie bryg. mgr inż. **Wojciech Chudoba.**

Prawdopodobnie w nocy z wadliwego podłączenia piecyka do butli gazowej wydobywał się gaz i zebrał się w pomieszczeniu. Rano mężczyzna wstał i wystarczyło, że zapalił papierosa lub włączył światło, by doprowadzić do eksplozji. W domu leżały jeszcze trzy inne butle, ale na szczęście nie wybuchły. Strażacy wynieśli je i zabezpieczyli.

Niestety, połowa domu jest całkowicie zniszczona. Budynek nadaje się już tylko do rozbiórki.

(apm)

Chciał spuścić narkotyki w ubikacji

CHEŁM Policja zatrzymała go za pobicie, ale okazało się, że ma więcej na sumieniu. W jego mieszkaniu mundurowi znaleźli i zabezpieczyli blisko 200 gramów marihuany. W ostatniej chwili próbował pozbyć się dowodu i spuścić susz w ubikacji, ale ta „brudna robota" mu się nie udała...

fot. KMP w Chełmie

W niedzielę, 6 grudnia, dyżurny komendy otrzymał zgłoszenie o pobiciu 31-letniego chełmianina. Do zdarzenia doszło na osiedlu Zachód w Chełmie. Z relacji pokrzywdzonego wynikało, że został zaatakowany przez dwóch mężczyzn, którzy go pobili, a następnie uciekli.

- Kryminalni z chełmskiej komendy zatrzymali w związku z tą sprawą 23-latka, który powiązany jest ze środowiskiem pseudokibiców jednej z drużyn piłkarskich – mówi kom. **Ewa Czyż**, rzeczniczka prasowa KMP w Chełmie.

Jak się nieoficjalnie dowiedzieliśmy, mogło jednak chodzić nie o porachunki pseudokibiców, ale o zazdrość. Ponoć pobity spotykał się z kobietą, do której „prawa sobie rościł" podejrzany. Ten się zdenerwował, poprosił kumpla o pomoc i chciał pięścią skutecznie wybić mu z głowy amory. Poszkodowany 31-latek z obrażeniami trafił do szpitala. O zdarzeniu zawiadomił policję.

23-latek został szybko namierzony. Miał pecha, bo mundurowi przyszli do jego mieszkania, a tam czekała ich niespodzianka. Znaleźli 186 gramów marihuany. Młodemu mężczyźnie nie udało się spuścić suszu w toalecie, choć próbował w ten sposób błyskawicznie pozbyć się dowodu.

- Szybka reakcja funkcjonariuszy mu to uniemożliwiła – dodaje Ewa Czyż. - Został zatrzymany i doprowadzony do prokuratury z wnioskiem o zastosowanie środka zapobiegawczego.

Sąd, na wniosek śledczych, aresztował go na trzy miesiące. 23-latek usłyszał zarzuty pobicia i posiadania narkotyków. Zgodnie z ustawą o przeciwdziałaniu narkomanii posiadanie znacznych ilości narkotyków zagrożone jest karą pozbawienia wolności do lat 10. Za pobicie groziło mu tylko do 3 lat.

(apm)

Pomagają pogorzelcom

GM. DUBIENKA W Rogatce spalił się dom wraz z całym wyposażeniem. Mieszkało w nim dwoje ludzi. Kobieta została dotkliwie poparzona, trafiła do szpitala. Zarówno władze gminy, jak i Nadbużańskie Stowarzyszenie Miłośników Gminy Dubienka pomagają pogorzelcom w tej trudnej sytuacji.

Ogień wybuchł w piątek, 4 grudnia. Było przed godziną 17. Prawdopodobną przyczyną pożaru było zwarcie instalacji elektrycznej.

- Po przybyciu na miejsce strażacy stwierdzili, że budynek mieszkalny objęty jest ogniem w całości. Osoba poszkodowana była u sąsiadów. Sama wydostała się z pożaru - mówi **Wojciech Chudoba**, zastępca komendanta PSP w Chełmie.

Pani Anna ma poparzone ręce i głowę oraz drogi oddechowe. Trafiła na kilka dni do szpitala.

Akcja gaszenia pożaru trwała ponad trzy godziny. Wzięły w niej udział cztery zastępy strażaków. Dom w środku spłonął doszczętnie, nie dało się nic uratować.

- Ponieważ mężczyzna, który tam mieszkał, ma drugie mieszkanie w Uchańce, postanowiliśmy mu pomóc w remoncie, by można było tam zamieszkać. Skierowałam naszą ekipę sprzątającą do pracy w tym mieszkaniu. Mamy już meble, które tam przewieziemy. Postawimy też toy-toya, bo w tym budynku nie ma toalety - mówi wójt gminy Dubienka **Krystyna Deniusz-Rosiak**. - Zrobiliśmy wszystko, co było konieczne - dodaje.

Gminna ekipa oczyściła komin w mieszkaniu w Uchańce. Sprawdzono też elektrykę, by nie doszło do kolejnego pożaru. Kupiono grzejnik olejowy. Znalazły się również firmy, które pomogły w zorganizowaniu nowych ubrań dla przebywającej w szpitalu pani Ani. Nadbużańskie Stowarzyszenie Gminy Dubienka ogłosiło zbiórkę darów.

- Wiemy, że pan, któremu spaliło się to mieszkanie, wolałby mieszkać nadal w Rogatce. Planuje spalony budynek wyremontować. Chcemy mu w tym pomóc - mówi prezes stowarzyszenia **Edward Olchowski**.

DBEZ

Hakerzy żądali 260 tys. okupu

CHEŁM Na serwer jednej z dużych lokalnych firm włamali się hakerzy. Używając złośliwego oprogramowania, zaszyfrowali dane. Za ich odszyfrowanie zażądali okupu w wysokości 260 tys. złotych. Policja i prokuratura odmówiła w tej sprawie wszczęcia dochodzenia z powodu „braku danych dostatecznie uzasadniających podejrzenie popełnienia czynu zabronionego".

Najwyraźniej śledczy poczuli się bezradni podczas analizy tak trudnej wirtualnej sprawy. Najgorsze, że firma miała przez to rzeczywiste problemy: zablokowany system, utrata danych, a co za tym idzie - utrudniona działalność gospodarcza.

Do włamania doszło 24-25 października. To był weekend. Firma nie pracowała. Nikt nie korzystał z sieci. W poniedziałek rano jeden z pracowników zauważył, że nie można dostać się do plików. Antywirus wykrył jakieś trojany. Okazało się, że był to atak hakerski wirusa o nazwie MedusaLocker, który zaszyfrował wszystkie dane spółki i uniemożliwił wspólnikom oraz pracownikom dostęp do systemu informatycznego.

MedusaLocker to wyjątkowo złośliwe oprogramowanie, sklasyfikowane jako ransomware. Podczas procesu szyfrowania wszystkie pliki są zmieniane, a do ich nazwy jest dodawane rozszerzenie. Po zaszyfrowaniu danych MedusaLocker „upuszcza" plik html, który zawiera na pulpicie ofiary notatkę z żądaniem okupu. Tym razem hakerzy chcieli 5 BTC (Bitcoin), czyli tego dnia około 260 tys. złotych.

Jak się okazuje, brak jest dostępnych narzędzi, które mogłyby złamać odszyfrowanie MedusaLocker. Zwykle tylko cyberprzestępcy są w stanie to zrobić. Jednak zdecydowanie odradza się spełnianie żądań okupu i komunikowanie się z takimi przestępcami. Często, pomimo zapłaty, ofiary infekcji ransomware nie otrzymują kluczy deszyfrujących. Dlatego ich dane pozostają zaszyfrowane i bezwartościowe. Jedynym realnym rozwiązaniem jest przywrócenie go z kopii zapasowej, pod warunkiem, że została ona utworzona przed infekcją i była przechowywana osobno.

Jak firma poradziła sobie z tym problemem, nie wiemy. Właściciel nie chciał o tym z nami rozmawiać.

(apm)

Domowy dręczyciel

GM. SAWIN 48-letni mieszkaniec gminy Sawin znęcał się przez półtora roku nad żoną i synami. W ubiegłym tygodniu został aresztowany na trzy miesiące. Rodzina na razie uwolniła się od domowego tyrana.

6 grudnia do jednego z domów wezwano na interwencję policję. 48-latek znów zaczął się awanturować. Jak zwykle był wtedy pijany i nad sobą nie panował. Mundurowi przyjechali, zatrzymali go, a gdy wytrzeźwiał, doprowadzili do prokuratury. Usłyszał zarzuty znęcania fizycznego i psychicznego. Sąd aresztował go na trzy miesiące, ponieważ zagrażał także dzieciom.

Jak się okazało, dręczył rodzinę już od września 2018 r. Najgorsze, że jego „humory" musieli znosić dwaj chłopcy - 11 i 14-letni. Nie tylko się awanturował i wyzywał, bił bliskich, szarpał, popychał, kopał, nie dawał im spać, groził, że zrobi im krzywdę, niszczył też sprzęty domowe.

(apm)

PROMOCJA ZIMOWA
Paweł Zatorski
Plus dla domu
Okna, drzwi wew. i zew.
Bramy garażowe
Rolety, Parapety

22-100 Chełm, ul. Hrubieszowska 38
tel./fax 82 564 25 07, tel. 513 092 478
e-mail: plusdladomu@o2.pl
www.okna-chelm.pl
4603

Fryzjer Mobilny
Hair story
tel. 503 813 851
5479

Z okazji 85. urodzin
Kazimierze Czerniej
bukiet najwspanialszych życzeń:
zdrowia, uśmiechu i szczęścia,
radości każdego dnia
oraz wszelkiej pomyślności
przesyłają
dzieci, wnuki i prawnuki
5588

JUBILER QUEEN
BIŻUTERIA ZŁOTA & SREBRNA

Zdrowych, spokojnych świąt Bożego Narodzenia oraz szczęśliwego Nowego Roku
Chełm, ul. Lubelska 20
Czynne: pn-pt: 9³⁰-17³⁰
sob: 9³⁰-14⁰⁰
tel: 533 270 227
lipczynski.sebastian@wp.pl
www.jubiler-queen.pl
5598

eprasa.pl e456cbd05a

GMINA IZBICA Nawet wójt jest sceptyczny wobec niektórych rekomendacji

Jak uzdrowić gminną oświatę?

Likwidacja szkół w Tarzymiechach i Tarnogórze, przekształcenie samorządowego ośrodka oświaty w centrum usług wspólnych oraz redukcja etatów nauczycielskich i pracowników niepedagogicznych. Takie są najważniejsze wnioski z przeprowadzonego audytu szkół i przedszkola, których realizacja przyniosłaby gminie spore oszczędności.

W minioną środę światło dzienne ujrzała analiza finansowo-organizacyjna oświaty w gminie Izbica. Audytorzy sprawdzili m.in. dochody budżetowe i wydatki na szkolnictwo. Prześwietlili również strukturę zatrudnienia, arkusze organizacyjne szkół i przedszkola, liczbę uczniów w klasach i podziały na grupy, zasady przyznawania nagród i kwestie związane z urlopami na poratowanie zdrowia.

Nie brakuje również rekomendacji, które wynikają z kluczowych wniosków zawartych w poszczególnych rozdziałach i odnoszą się do konkretnych problemów. Większość rozwiązań będzie można zacząć realizować w roku szkolnym 2021/2022.

- Między innymi z tego powodu należy traktować rekomendacje jako swoiste wskazówki do tworzenia kolejnych arkuszy organizacyjnych. Dla urzędu gminy jest to punkt odniesienia, czego powinien od nowych arkuszy wymagać i na co przed ich akceptacją zwracać uwagę. Wdrożenie w życie proponowanych zmian może przynieść gminie wiele korzyści natury finansowej i przyczynić się do trafnie podejmowanych decyzji przez wójta - czytamy w audycie.

Autorzy analizy zastrzegają, że rekomendacje bazują na doświadczeniach i najlepszej wiedzy zespołu niezależnych ekspertów i są ich obiektywną opinią. Ostateczne decyzje należą do wójta.

- Zleciłem profesjonalny audyt, aby ludzie zobaczyli, z jakimi problemami boryka się nasza oświata. Nie wynikają one tylko z lokalnych uwarunkowań, ale są związane z rozwiązaniami systemowymi. Sam jestem sceptyczny wobec niektórych rekomendacji. Bez zgody społecznej nie zamierzam robić czegoś na siłę. Chcę działać bardzo rozważnie. Planowałem w tej sprawie zwołać gminną konferencję, ale na przeszkodzie stoją obecne przepisy i reżim sanitarny - komentuje wójt **Jerzy Lewczuk**.

Szczególną uwagę wójt zamierza zwrócić na arkusze organizacyjne i kwestie związane z łączeniem klas. Będzie również rekomendował, aby nie zatrudniać nowych pracowników. Obowiązki osób odchodzących na emeryturę lub świadczenia kompensacyjne mają być przydzielane tym na niepełnych etatach.

- Do oświaty dołożyliśmy w ubiegłym roku ponad 4 mln zł. To już prawie połowa naszych dochodów własnych. Musimy jednak szukać oszczędności. Nic nie zwalnia nas od działań naprawczych, które będziemy podejmowali w krótszej i dalszej perspektywie - dodaje wójt Izbicy.

Z audytu wynika, że likwidacja szkoły w Tarnogórze i przeniesienie uczniów do placówki w Tarnogórze-Kolonii przyniosłyby 420 tys. zł oszczędności rocznie. Z kolei połączenie podstawówek w Tarzymiechach i Wirkowicach miałoby ograniczyć wydatki o 760 tys. zł rocznie.

Ze względu na ponoszone koszty na zadania oświatowe autorzy analizy proponują przekształcenie Samorządowego Ośrodka Oświaty w Izbicy w centrum usług wspólnych (CUW), które objęłoby działaniem także inne jednostki organizacyjne gminy. Zalecają też opracowanie gminnej strategii rozwoju edukacji.

GD

Covid skasował forum gospodarcze

POW. KRASNOSTAWSKI Nie będzie dorocznego spotkania samorządowców i przedsiębiorców oraz rozdania Krasnostawskich Laurów Gospodarczych. Zamiast 20. gali przedsiębiorczości, jest reżim sanitarny i masa problemów w biznesie.

Już rok temu zapowiadano, że jubileuszowa gala przedsiębiorczości z pewnością będzie wyjątkowa. Nikt jednak się nie spodziewał, że stanie się tak ze skrajnie odmiennych powodów. Obecna sytuacja gospodarcza w kraju nie sprzyja świętowaniu. Jeszcze kilka tygodni temu organizatorzy rozważali spotkanie w ograniczonej formie.

- Z powodu obecnej sytuacji epidemicznej w kraju i obowiązujących przepisów, w tym roku na pewno nie będziemy organizowali forum gospodarczego. Niebawem ogłosimy jedynie wynik konkursu na Lidera Powiatu 2020 - mówi **Dorota Sawa**, prezes Lokalnej Grupy Działania „Krasnystaw PLUS".

W podobnym tonie wypowiada się starosta **Andrzej Leńczuk**. Jego zdaniem, organizowanie namiastki święta lokalnej przedsiębiorczości, nawet w formie online, mija się z celem.

- Forum gospodarcze to okazja do spotkania i rozmów w szerszym gronie. Rok 2020 przyniósł przedsiębiorcom masę problemów, które wymagają poważnej dyskusji - uważa starosta.

GD

Covid znowu zaatakował w Bończy

POW. KRASNOSTAWSKI
Od poniedziałku do niedzieli przybyło 211 nowych zakażeń koronawirusem, zmarły cztery osoby. SARS-CoV-2 po raz drugi zaatakował w Domu Pomocy Społecznej w Bończy.

W ubiegłym tygodniu koronawirusa potwierdzono u 43 mieszkańców i 13 pracowników Domu Pomocy Społecznej w Bończy.

- Na razie pracujemy normalnie. Zdrowych jest 47 pracowników, więc udało się nam obstawić dyżury na 10 dni. Od 12 grudnia będzie dwóch terytorialsów do pomocy. Infekcję Covid-19 bez większych objawów ma niespełna połowa naszych podopiecznych. Na szczęście czują się dobrze, izolujemy ich w jednym budynku - informuje dyrektor **Mariusz Rysak**.

W maju br. potwierdzono jedno zakażenie koronawirusem u podopiecznego tej placówki. Sanepid zlecił zbadanie 150 mieszkańców i pracowników, ale wszystkie testy były negatywne.

W ubiegłym tygodniu informowaliśmy o ognisku Covid-19 w filii krasnostawskiego DPS w Ostrowie Krupskim. Jak obecnie wygląda sytuacja?

- Ognisko jest w fazie stabilnej. Zmarły dwie osoby. Jedna jeszcze przed pobraniem wymazów do badań, a druga z potwierdzoną infekcją Covid-19. 27 grudnia obchodziłaby setne urodziny. Pięć osób jest hospitalizowanych. Uczuliłam pracowników, aby wysyłali do szpitala osoby z niepokojącymi objawami - mówi **Ewa Kowalik**, szefowa DPS Krasnystaw.

W samym DPS Krasnystaw przy ul. Kwiatowej ostatnie izolacje zakończyły się 25 listopada. Na dniach będzie wygaszane ognisko choroby w Domu Pomocy Społecznej w Żułowie. W szczytowym momencie było tam zarażonych 43 z 66 mieszkańców oraz 22 z 58 pracowników. Infekcję ma już tylko jedna osoba, ale wkrótce opuści szpital. Zmarły trzy osoby.

Stabilnie jest również w mieszkaniach chronionych w Stryjowie. - Nie mam informacji o zgonach. Pomagają nam żołnierze Wojsk Obrony Terytorialnej. Gotowość do pomocy wyraziło również kilku pracowników urzędu gminy. Za bohaterską postawę zamierzam nagrodzić zatrudnione tam osoby, bo są na pierwszej linii frontu - zapowiada **Jerzy Lewczuk**, wójt gminy Izbica.

Krasnostawski szpital wrócił już do planowych przyjęć na oddziałach: chirurgii, chorób wewnętrznych oraz anestezjologii i intensywnej terapii. Wśród pracowników są jeszcze pojedyncze przypadki infekcji Covid-19.

- Decyzją wojewody zwiększyliśmy liczbę łóżek dla osób zakażonych. Teraz jest ich 22, w tym dwa respiratorowe. Nie zmieniła się liczba łóżek obserwacyjnych - mówi **Andrzej Jarzębowski**, dyrektor Samodzielnego Publicznego Zespołu Opieki Zdrowotnej w Krasnymstawie.

GD

Stypendia dla medyków

POW. KRASNOSTAWSKI
Zarząd powiatu przygotował projekt uchwały w sprawie utworzenia stypendiów dla studentów kształcących się w szkołach wyższych na kierunku lekarskim. - Będzie to zachęta do podjęcia pracy w krasnostawskim szpitalu - mówi starosta Andrzej Leńczuk.

Projekt uchwały został 9 grudnia pozytywnie zaopiniowany przez członków komisji ochrony zdrowia i polityki społecznej. Pomoc finansowa będzie przyznawana w trybie naboru wniosków. Stypendium będzie wypłacane z budżetu powiatu studentom wybranym przez komisję.

- Jednym z podstawowych warunków jest jednak zobowiązanie się do odbycia stażu podyplomowego i podjęcia zatrudnienia w krasnostawskim szpitalu przez okres nie krótszy niż czas pobierania stypendium. Powyższy projekt uchwały zostanie poddany pod głosowanie na sesji rady powiatu 21 grudnia - informuje starosta.

Nieoficjalnie wiadomo, że stypendium może wynieść ponad 2 tys. zł miesięcznie. O szczegółach poinformujemy po przyjęciu przez radnych zasad i warunków przyznawania takiej pomocy.

GD

Wanda Domańska liderką powiatu

POW. KRASNOSTAWSKI
Tegoroczną laureatką została Wanda Domańska z Zażółkwi. Emerytowana nauczycielka i radna gminy Krasnystaw została doceniona za wkład i zaangażowanie w przebudowę drogi wojewódzkiej oraz akcję charytatywną związaną z kapitalnym remontem domu rodziny Kacperka Dryglaka.

fot. LGD Krasnystaw

Zaszczytne wyróżnienie „Liderka Powiatu 2020" przyznała kapituła złożona z zarządu Lokalnej Grupy Działania „Krasnystaw PLUS".

- Komisja konkursowa doceniła szczególne zaangażowanie i aktywność pani Wandy w działalności na rzecz poprawy warunków życia wśród mieszkańców wsi Zażółkiew oraz popularyzowaniu odpowiedzialnych postaw liderskich. Serdecznie gratulujemy wyróżnienia! - informuje prezes stowarzyszenia **Dorota Sawa**.

- Jestem bardzo mile zaskoczona. Wyróżnienie dedykuję mieszkańcom Zażółkwi. Bez nich nic by się nie stało. Dziękuję im za wsparcie i każdą pomoc. Nieraz pokazali, że w trudnych sytuacjach potrafią się integrować i zjednoczyć. Uwierzyli również w pomysł, że przebudowa drogi jest możliwa - mówi wyróżniona.

Zapowiada, że w przyszłym roku realizowany będzie kolejny odcinek drogi wojewódzkiej w Zażółkwi. Dodaje, że w tym roku udało się utwardzić dojazd do domu niepełnosprawnego Kacperka. Zeszłoroczna pomoc dla chłopca odbiła się szerokim echem w regionie i kraju.

GD

Pani wymusiła na panu

GM. KRASNYSTAW Dwa dowody rejestracyjne zatrzymali policjanci po groźnie wyglądającej kolizji w Tuligłowach.

Samochody zderzyły się 11 grudnia w rejonie stacji paliw. Mazdą kierowała 26-letnia mieszkanka gminy Łabunie. Skodą jechał 21-latek z Zamościa.

- 26-latka nie ustąpiła pierwszeństwa przejazdu, gdy włączała się do ruchu z drogi podporządkowanej. Kierowcy byli trzeźwi i nie odnieśli większych obrażeń. Za spowodowanie kolizji kobieta została ukarana mandatem karnym - informuje mł. asp. **Jolanta Babicz**, rzeczniczka krasnostawskich policjantów.

GD

fot. PSP Krasnystaw

Pół gminy bez wody

fot. UG Kraśniczyn

GM. KRAŚNICZYN Kolejna gmina i ten sam problem skażenia wodociągu bakteriami coli. 10 grudnia sanepid poinformował, że nie nadaje się do spożycia woda z wodociągu w Brzezinach. Korzysta z niego ponad 1,7 tys. osób.

Analiza próbek pobranych 8 grudnia z wodociągu w Brzezinach wykazała ponadnormatywną wartość parametrów mikrobiologicznych. Oznacza to, że spożywanie wody stanowi zagrożenie dla zdrowia. Może być używana jedynie do spłukiwania toalet.

- W związku z komunikatem Państwowego Powiatowego Inspektora Sanitarnego w Krasnymstawie podjęliśmy natychmiastowe działania w celu wyeliminowania problemu. Odbędzie się to poprzez płukanie i dezynfekcję wodociągu - informuje wójt **Monika Grzesiuk**.

Dostawy wody dla mieszkańców Wólki Kraśniczyńskiej, Starej Wsi, Kraśniczyna, Zastawia, Brzezin, Czajek, Majdanu Surhowskiego i Franciszkowa rozpoczęły się 11 grudnia. Do celów spożywczych dowożona jest mieszkańcom w pojemnikach. Do celów bytowych dostarczają ją jednostki OSP, sygnalizując przejazd sygnałem dźwiękowym.

To kolejny przypadek skażenia wodociągu w powiecie krasnostawskim. Ostatnio z tym problemem od 2 do 9 grudnia borykało się ok. 750 mieszkańców Niemienic, Rońska i Zażółkwi.

GD

eprasa.pl e456cbd05a

Kogo wybrali nasi Mikołaje?

W tym roku aż 37 Mikołajów wzięło udział w naszej akcji „Wybierz sobie Mikołaja". Otrzymali oni mnóstwo listów i mieli nie lada problem z wybraniem najpiękniejszych. Do autorów tych listów Mikołaje pojadą osobiście, by wręczyć prezenty. Niestety, z powodu pandemii nie spotkamy się wszyscy na uroczystej gali.

Przed Świętami Bożego Narodzenia nasi Mikołaje dostarczą prezenty do domów wybranych przez siebie osób. W ten sposób może choć trochę umilą naszym Czytelnikom ten trudny czas pandemii. W tym roku doroczna akcja Super Tygodnia była adresowana przede wszystkim do seniorów, osób chorych lub samotnych. Przyjmowaliśmy oczywiście listy od wszystkich zainteresowanych, więc wśród wyróżnionych są też dzieci i młodzież. Wzruszyło nas, że wiele osób, także młodych, nie prosiło o prezenty dla siebie, ale dla swoich bliskich, znajomych, sąsiadów, którzy znajdują się w trudnej sytuacji.

Oto lista osób, które odwiedzą nasi Mikołaje:

1. **Wanda Jaroszczuk**, redaktor naczelna Super Tygodnia Chełmskiego wybrała trzy listy. Prezentami obdaruje: **Janinę Mazurek** z Chełma i **Julię Ślebiodę** z Mołodutyna. Pojedzie też do **Kamili Surmy** (Drohiczany), która poprosiła o paczkę dla bliskiej osoby.
2. **Zdzisław Szwed**, członek Zarządu Województwa Lubelskiego odwiedzi z prezentem schronisko dla bezdomnych. O upominek dla jednego z pensjonariuszy poprosiła kierownik ośrodka **Agnieszka Panasiuk**.
3. **Jakub Banaszek**, prezydent Chełma wybrał list napisany przez siostry **Annę** i **Magdę Kupracz** z Chełma.
4. **Krzysztof Grabczuk**, poseł RP wybrał **Alinę Jonik** z Krasnego. List z prośbą o prezent dla niej napisała sąsiadka. Z kolei o prezent dla **Marii Mścisz** poprosiła jej siostra **Helena** z Chełma. Upominek od posła otrzyma też **Halina Oleksiejczuk** z Chełma.
5. **Anna Dąbrowska-Banaszek**, poseł RP odwiedzi **Wiesławę Mróz** mieszkającą w gminie Sawin. O prezent dla niej poprosili pracownicy GOPS.
6. **Teresa Hałas**, poseł RP spotka się z krasnostawianką **Anną Tomaszewską,** która poprosiła w liście o upominek dla dziecka, oraz **Bożeną Szponar** ze Średniego Łanu, która poprosiła o prezent.
7. **Piotr Deniszczuk**, starosta chełmski obdaruje **Alicję Powagę** z Łowczy. W jej imieniu list napisała córka **Joanna**.
8. **Andrzej Romańczuk**, starosta włodawski odwiedzi **Urszulę Banaszko** z Uhruska i **Amelkę Wawron** z Siedliszcza w gm. Wola Uhruska.
9. **Robert Kościuk**, burmistrz Krasnegostawu obdaruje **Mariannę Maciejewską** z Krasnegostawu.
10. **Andrzej Leńczuk**, starosta krasnostawski pojedzie z prezentami do Wirkowic Pierwszych, gdzie mieszka **Dorota Król**, oraz do Wirkowic Drugich do **Wiktorii Panas**.
11. **Józef Zając**, senator RP zawiezie prezent do Rudy do **Mai Jachymczak.**
12. **Arkadiusz Tofil**, rektor PWSZ wybrał list od **Haliny Oleszek** z Leszczan.
13. **Wiesław Muszyński**, burmistrz Włodawy odwiedzi ze świątecznym upominkiem **Wiesławę Korzeniewską** z Włodawy.
14. **Longin Bożeński**, przewodniczący Rady Miasta Chełm obdaruje **Patryka Kolanowskiego** z Chełma.
15. **Marek Nowosadzki**, wicestarosta krasnostawski kupi i dostarczy świąteczną paczkę do **Feliksy Omiotek** z Krasnegostawu.
16. **Ewa Jaszczuk**, prezes Chełmskiej Spółdzielni Mieszkaniowej wybrała list **Anny Jarząbkiewicz** z Chełma, która poprosiła ją o prezent dla przyjaciółki **Magdy**. Postanowiła też spełnić prośbę **Anety Gołębiowskiej** i zawieźć prezent do jej babci **Jadwigi Gierun.**
17. **Artur Juszczak**, prezes Chełmskiego Parku Wodnego wybierze się z upominkiem do **Marii Łozy** z Chełma.
18. **Mariusz Matera**, wokalista Szalom Chełm i grupy VOX nagrodzi za piękny list **Ewę Makucewicz** z Chełma.
19. **Monika Pawłowska**, poseł RP odwiedzi **Natalkę Bielę** mieszkającą w Leonowie. Dziewczynka poprosiła o prezent dla swojej babci i pieska.
20. **Elżbieta Sawa-Czajka**, rektor WSSMiKS obdaruje wymarzonym prezentem **Kamilę Szkałubę** z Chełma.
21. **Kamil Błaszczuk**, chełmski radny wybierze się z prezentem do **Alicji Haftaniuk** z Chełma.
22. **Joanna Jabłońska**, wójt gm. Leśniowice była oczarowana listem, jaki napisała do niej **Nikola Adamczuk** z Kumowa Plebańskiego, prosząc o upominki dla babci i prababci. Prezenty otrzymają także: **Emilia Jarosiewicz** z Rakołup Dużych, **Lena Głaz** z Alojzowa, **Natalia Małysz** z Leśniowic i **Karolina Stećko** z Rakołup Dużych.
23. **Adam Rychliczek**, dyrektor ds. rozwoju Grupy Kapitałowej Balamara odwiedzi z prezentem **Jadwigę Misiurę** mieszkającą w Puszczy.
24. **Dorota Sawa**, prezes LGD Krasnystaw Plus zawiezie paczkę do **Marii Matys** z Sawina. O jej wyróżnienie prosiła załoga GOPS.
25. **Bożena Deniszczuk**, wójt gm. Wierzbica zrobi prezent zbiorowy, o który prosili ją członkowie Klubu Senior+. Obdaruje także **Huberta Kozickiego** z Syczyna.
26. **Jan Marcyniuk**, właściciel Spółdzielni Socjalnej Jan-Trans spotka się z **Weroniką Bronecką** z Jankowic, by wspólnie wręczyć prezent, o który prosiła w liście, jej dziadkowi.
27. **Henryk Gołębiowski**, wójt gm. Wojsławice wybrał listy od **Celiny Góry** z Majdanu Ostrowskiego i **Krystyny Mołczan** z Wojsławic i do nich podąży z upominkami.
28. **Jacek Lis**, wójt Żółkiewki obdaruje podopiecznych Dziennego Domu Seniora+ w Żółkiewce.
29. **Rafał Michalski**, właściciel firmy Elektromix był poruszony listem od zastępowego Tygrysa **Teofila Błaszko**, który poprosił o prezent dla chorej **pani Edyty**. Postanowił także ufundować upominek, o który prosiła **Agata Kołtun** dla swojej babci.
30. **Bogusław Kaleta**, właściciel firmy Pre-f-Bet odwiedzi **Małgorzatę Guz** z Krasnego.
31. **Janusz Bartoszuk**, właściciel firmy BH Meble dostarczy paczkę do **Zuzi Szostakiewicz** z Chełma.
32. **Robert Chełmicki**, dyrektor Chełmskiej Biblioteki Publicznej obdaruje **Weronikę Gałan** ze Stawu.
33. **Dariusz Stocki**, wójt gm. Kamień spełni marzenie drużynowej IV Gromady Zuchów „Przyjaciele Zielonego Lasu". Poprosiła Mikołaja o podarki dla zuchów i zuchenek.
34. **Krystyna Deniusz-Rosiak**, wójt gm. Dubienka pojedzie do Rogatki, gdzie mieszka **Jakub Zdębski**, który marzy o upominku dla siebie i mamy.
35. **Mirosław Torbicz**, wójt gm. Wyryki odwiedzi z prezentem **Helenę Torbicz** (zbieżność nazwisk przypadkowa) oraz **Monikę** i **Andrzeja Małek**. Wszyscy mieszkają w Kaplonosach.
36. **Marek Kopieniak**, wójt gm. Hańsk ufunduje upominek, o który prosił **Andrzej Kuźmicz** z Osowy. Obdarowana zostanie nim jego żona.
37. **Henryk Maruszewski**, wójt gm. Białopole w odpowiedzi na list od **Doroty Emerli**, pojedzie z prezentami do wskazanych przez nią sąsiadów: **Marka Grzesiaka** i **Mariusza Zawiślaka**.

Rodzice w rowie, dzieci bez opieki

GM. ŻMUDŹ Nietrzeźwa kobieta i jej mąż, również pod wpływem alkoholu, wsiedli do auta i zakończyli jazdę w rowie. Jak się okazało, w domu pozostawili bez opieki troje małoletnich dzieci. Na dodatek mężczyzna posiada zakaz prowadzenia pojazdów i miał przy sobie amfetaminę. Funkcjonariusze ustalają, kto kierował i czy narazili dzieci na niebezpieczeństwo.

W nocy ze środy na czwartek (9/10 grudnia) dyżurny komendy otrzymał zgłoszenie o tym, że w miejscowości Dryszczów w gminie Żmudź stoi w rowie volkswagen passat, a przy nim są dwie osoby, które mogą być nietrzeźwe.

Policjanci zatrzymali na miejscu 32-letniego mężczyznę i 36-letnią kobietę, którzy jechali tym samochodem. Potwierdziło się, że oboje byli nietrzeźwi. Jak się okazało, w domu pozostawili bez opieki troje dzieci w wieku od półtora roku do 11 lat.

- Na szczęście małoletnim nic się nie stało, zaopiekowała się nimi rodzina. Policjanci ustalili, że mężczyzna posiada zakaz prowadzenie pojazdów. Znaleźli też przy nim amfetaminę – mówi kom. **Ewa Czyż**, rzeczniczka prasowa KMP w Chełmie.

Funkcjonariusze ustalą, kto kierował samochodem i czy rodzice swoim zachowaniem narazili dzieci na bezpośrednie niebezpieczeństwo utraty życia albo ciężkiego uszczerbku na zdrowiu, za co grozi kara do 5 lat pozbawienia wolności. **(apm)**

Odurzona narkotykami nie wyhamowała

REGION Za posiadanie narkotyków, kierowanie autem pod ich wpływem oraz spowodowanie kolizji odpowie 19-latka z gminy Rejowiec. Na skrzyżowaniu alei Witosa z ulicą Doświadczalną w Lublinie doprowadziła do zdarzenia z dwoma innymi pojazdami. Na dodatek w jej torebce policjanci znaleźli narkotyki. Może jej grozić do 3 lat więzienia.

- Zgłoszenie o groźnie wyglądającym zdarzeniu drogowym na skrzyżowaniu alei Witosa i ulicy Doświadczalnej dyżurny lubelskiej policji odebrał w niedzielę (6 grudnia) wieczorem – informuje kom. **Kamil Gołębiowski,** rzecznik prasowy KMP w Lublinie. - Jak wstępnie ustalono, wszystkie pojazdy jechały w kierunku Lublina. Kierowcy citroena i mercedesa zatrzymali się przed skrzyżowaniem, czekając na zielone światło.

Jadąca za nimi kierująca hondą nie zdołała jednak wyhamować. Wpadła w poślizg. By uniknąć najechania na stojące samochody, zjechała na pobocze, gdzie uderzyła w słup oświetleniowy, skarpę oraz citroena. Przewracający się słup uszkodził natomiast mercedesa.

Kierująca hondą oraz pasażer zostali przewiezieni do szpitala.

- Dwie osoby oddaliły się z pojazdu, jednak szybko ustalono ich dane. Jeden z pasażerów zostawił w aucie kurtkę z dokumentami. Podczas oględzin w torebce 19-latki siedzącej za kierownicą policjanci odnaleźli marihuanę i amfetaminę – informuje Gołębiowski. - W związku z tym od razu przeprowadzono wstępne badanie obecności środków odurzających w organizmie kierującej. Jak się okazało, znajdowała się ona pod wpływem narkotyków. Pobrano więc od niej krew do szczegółowych badań.

19-latka z gminy Rejowiec będzie musiała teraz liczyć się z odpowiedzialnością karną za posiadanie narkotyków, kierowanie pojazdem pod wpływem środków odurzających oraz spowodowanie pod ich wpływem kolizji drogowej. Może jej grozić do 3 lat więzienia, wieloletni zakaz kierowania pojazdami oraz wysoka grzywna. **(apm)**

Stowarzyszenie Motocyklistów Chełmskich Niedźwiedzie Wschodu w imieniu obdarowanych dzieci i własnym pragnie

PODZIĘKOWAĆ SPONSOROM I PARTNEROM

za wsparcie akcji MotoMikołaje 2020

• TUiR WARTA S.A. WARSZAWA ul. Chmielna 85/87 • AUTO SERWIS Marta Białas ul. Kolejowa 59, Chełm
• PW SABAT Beata Sawicka Brzeźno 1, Brzeźno • Spółdzielnia Mleczarska „ BIELUCH" ul. Chemiczna 4, Chełm
• FHU SIGMA Grzegorz Pachciński, BIAŁOPOLE, ul. I AWP 3A
• 6. INTER PLUS sp. z o.o. ul. Świętokrzyska 30/63, Warszawa
• Centrum Akumulatorów i Klimatyzacji Andrzej Marcinkowski ul. Kolejowa 5, Chełm
• Transport Ciężarowy Kudyba Mariusz Chełm, ul. Hrubieszowska 137 • P.W. UNICEM sp. z o.o. ul. Fabryczna 6, Chełm
• TMW sp. z o.o. Chełm, ul. Fabryczna 6 • P.W. CEMBUD sp. z o.o. ul. Fabryczna 6, Chełm
• Przedsiębiorstwo „CONCEPT STAL" B&S Lejman Sp. j. Chełm, ul. Okszowska 71
• Biuro Usług Finansowych „ADJO" Sikorski Adam Chełm • AUSTRIA JUICE POLAND Sp. z o.o. Oddział Chełm
• MJM sp. z o.o. ul. Fabryczna 6, Chełm • ELMAG-TEAM sp. z o.o. sp. k. Chełm, ul. Bolesława Chrobrego 8
• Usługi Transportowe i Roboty Ziemne Stanisław Wilkos Karolinów 36B
• HYDRO-ŁUK Instalacje Sanitarne i C.O. Sylwester Łukaszuk ul. Fabryczna 6, Chełm • MONDI DOROHUSK Brzeźno 1
• „BLUE DOT" s.c. Michał Mazurek i Paweł Walczuk ul. Wirskiego 2, Chełm
• „STAL-PRODUKT" Grzegorz Biernacki Karolinów 37A • Sklep „JULKA" Barbara Jóźwik Ruda Huta, ul. Targowa 6
• „AL-TERM" ul. Wojsławicka 7J, Chełm • F.H. „ FRUTIMAR" Marek Daniluk ul. Rampa Brzeska 7, Chełm
• „APTEKA ZIELONA" Maciej Kunka Ruda Huta, ul. Targowa 6 • Siłownia „HUSARIA" ul. Hrubieszowska 37, Chełm
• OPUS IT Piotr Żelisko Chełm, ul. Lubelska 52 • Gospodarstwo Rolne Michał Kochoń Ruda Huta, Chromówka 63
• Autoserwis „PIOTR" ul. Al. Przyjaźni 17C, Chełm • Elżbieta Tarajko Handel Hurtowy I Detaliczny Majdan Leśniowski 40
• Leśniowice • Auta z USA Columbus Cezary Kudełko Chełm, ul. Szpitalna 27 • Jan Wójcicki • Karolina Majewska
• Jarosław Kopczyński • Alina Kubik • Krzysztof Prokopiuk • Ryszard Kołtun • Wójt Gminy Ruda Huta Kazimierz Smal
• Sklep Spożywczo-Przemysłowy „MAJKA" Elżbieta Stebelska RUDA HUTA
• Wypożyczalnia Samochodów „HIT" Chełm, ul. Chemiczna 11B
• Koło Gospodyń Wiejskich „RYZYKANTKI" Gminny Dom Kultury Ruda
• Części do Maszyn Rolniczych Mieczysław Szalewicz RUDA 1E • Piotr Kamiński
• Przewóz Osób Szalewicz & Szalewicz sp. jawna Ruda 39 • Damian Olech Andrzejów 29A/5
• Rafał Strygun Żółtańce Kolonia, ul. Metalowa 117

Patroni medialni:

super tydzień chełmski

radio BonTon 104.90 FM CHELM

5594

eprasa.pl e456cbd05a

CHEŁM Przyjaciele chcą upamiętnić legendę chełmskiej opozycji

Czy rondo zyska patrona?

W naszym mieście powstał Komitet Inicjatywy Obywatelskiej, który postawił sobie za cel zebranie podpisów pod projektem uchwały w sprawie nadania imienia Bogusława Jana Mikusa nowemu rondu u zbiegu ulic Wojsławickiej, Mościckiego i al. 3 Maja.

O inicjatywie komitet poinformował przewodniczącego rady miasta Longina Bożeńskiego. W skład powołanego 3 grudnia Komitetu Inicjatywy Obywatelskiej weszli ludzie związani ze stowarzyszeniem Nasz Chełm i **Bogusławem Mikusem**. Są to: **Teresa Lackowska, Barbara Szubert, Joanna Bielecka, Mariusz Wieliczko** i **Ryszard Szymański.**

- Szczególnie serdecznie dziękujemy za wsparcie pani Teresie Lackowskiej - siostrze Bogusława Mikusa oraz Barbarze Szubert, legendzie chełmskiej Solidarności i jego serdecznej przyjaciółce - mówi prezes Joanna Bielecka, prezes Stowarzyszenia Inicjatywa Obywatelska „Nasz Chełm", które jest pomysłodawcą tego przedsięwzięcia.

Do złożenia projektu uchwały potrzeba 300 podpisów. W zwyczajnym czasie byłaby to liczba niewielka, jednak w czasie pandemii sprawa jest nieco trudniejsza. Organizatorzy akcji liczą, że do świąt wymagane podpisy uda się zgromadzić i projekt uchwały trafi do radnych.

- Mamy jednak nieśmiałą nadzieję, że uda się to zrobić do 16 grudnia - tego dnia przypada rocznica urodzin Bogusława Mikusa – mówi Bielecka.

Zmarły we wrześniu tego roku Bogusław Jan Mikus to legenda chełmskiej Solidarności. Zawsze był też chełmskim patriotą. Zabierał głos w najważniejszych dla Chełma sprawach. Potrafił wznieść się ponad własne przekonania polityczne.

- Dla członków naszego stowarzyszenia, to także kolega i mentor – podkreśla prezes Bielecka. - Wspólnie podejmowaliśmy działania służące budowie społeczeństwa obywatelskiego. Szczególnie pamiętamy forsowaną przez niego w roku 2015 ideę zmian w statucie miasta Chełm. Chodziło nam wówczas o wprowadzenia ułatwień dla mieszkańców w zgłaszaniu obywatelskiej inicjatywy uchwałodawczej.

Udało się zebrać dużo więcej niż wymagane wtedy 750 podpisów. Ówczesna władza projekt jednak odrzuciła. Trzy lata później chełmski samorząd musiał te zmiany wprowadzić na podstawie sejmowej ustawy.

- W tym przypadku Mikus wyprzedził swój czas – mówi Bielecka. - Dla nas to również powód do wykorzystania tej drogi do nadania imienia Bogusława Jana Mikusa nowemu rondu.

Na stronie internetowej stowarzyszenia: www.naszchelm.eu znajduje się wzór listy, na której należy złożyć podpis.

- W miarę możliwości drukujcie je i po podpisaniu (nie numerujcie wierszy!) dostarczcie do siedziby stowarzyszenia, która mieści się przy al. Żołnierzy I AWP 3 w Chełmie. Jeśli nie będziecie mogli tego zrobić - dzwońcie na numer 518-355-237, postaramy się odebrać od was te listy - wyjaśnia Joanna Bielecka. **AN**

Gwiazdka z WeRwĄ

CHEŁM Skarpety, kubek, herbata czy słodycze to dla większości osób prozaiczne przedmioty codziennego użytku. Jednak dla wielu pensjonariuszy domów pomocy społecznej to wymarzone prezenty pod choinkę. Możesz zrobić dobry uczynek i ich obdarować.

Stowarzyszenie WeRwA, firma Livioon, Chełmska Biblioteka Publiczna oraz Miejski Ośrodek Sportu i Rekreacji zapraszają do pomocy w ramach akcji „Gwiazdka w Nowinach". Jej celem jest zebranie świątecznych upominków dla mieszkańców tamtejszego Domu Pomocy Społecznej.

- Terapeutki z DPS-u dyskretnie wypytały swoich podopiecznych o ich świąteczne marzenia. W ten sposób powstała lista przedmiotów, które sprawią, że najbliższe święta będą dla tych osób przyjemniejsze - wyjaśnia **Grzegorz Gorczyca** ze stowarzyszenia WeRwA.

Wśród „zamawianych" rzeczy przeważają słodycze, herbata, kawa, skarpety, kubki (w tym tzw. niekapki), poduszki-jaśki, koce oraz czapki, szaliki dla kobiet i mężczyzn. Szczegółową „listę zamówień" można zobaczyć na profilu stowarzyszenia na Facebooku. Jedynym wymogiem jest to, by wszystkie przedmioty były nowe lub bez żadnych oznak użytkowania.

- Rzeczy, o których marzą seniorzy, nie są wymyślne i drogie. To raczej drobiazgi, których zakup nie jest zbyt dużym wydatkiem, dlatego gorąco zachęcamy do tego, aby jak najwięcej osób włączyło się w akcję - tłumaczy Gorczyca. - Dając tak niewiele, możemy sprawić wiele przyjemności naszym seniorom. Jest to szczególnie ważne w tym smutnym, pandemicznym czasie przedświątecznym. Pokażmy, że pamiętamy o nich.

Podarunki można przynosić do: Ośrodka Informacji Turystycznej przy ul. Lubelskiej 63 (poniedziałek-piątek w godz. 8-16, soboty 8-14), hotelu Stadion przy ul. I Pułku Szwoleżerów 15a (całodobowo), Chełmskiej Biblioteki Publicznej przy ul. Partyzantów 40 (wtorek -piątek w godz. 8-18, poniedziałek i sobota w godz. 8-16) oraz filii bibliotecznych (poniedziałek-piątek w godz. 9-17, środa w godz. 10-18).

W DPS w Nowinach przebywa około dwustu pensjonariuszy. Dary zbierane są do soboty 19 grudnia włącznie. W sprawach akcji można się kontaktować z **Jolantą Malinowską** tel. 505 012 782 i Grzegorzem Gorczycą tel. 502 342 117.

- Oczekujemy także na kartki świąteczne i laurki narysowane przez dzieci dla seniorów. Taką pomoc już zaoferowała szkoła Arka, gorąco zapraszamy następne - dodaje Gorczyca. **AN**

Wigilia dla samotnych i ubogich

CHEŁM Ponad 20 osób uczestniczyło w ubiegłym roku w organizowanej przez Chełmskie Stowarzyszenie Inicjatyw Społecznych wigilii dla samotnych i ubogich. W tym roku takiego spotkania nie będzie, jednak nie oznacza to, że chełmianie nie mogą liczyć na wsparcie.

Pandemia wyreżyserowała w tym roku inny pomysł. Samotni i ubodzy spędzą kolację wigilijną w swoich domach, ale nie muszą się martwić o to, jak ta wieczerza będzie wyglądała.

- Chcemy zorganizować kolacje wigilijne bezpośrednio u osób, które takiego wsparcia najbardziej potrzebują. Dzięki współpracy głównie z klubami seniorów udało się stworzyć listę około 20 osób, którym pomożemy umilić ten świąteczny czas - tłumaczy **Artur Juszczak**, prezes stowarzyszenia. - Już wiemy, że w części pomogą nam osoby prowadzące działalność gospodarczą w naszym mieście, ale liczymy też na wsparcie mieszkańców.

Organizacja szuka ludzi dobrej woli, którzy chcieliby wesprzeć akcję finansowo. Organizatorzy mają nadzieję, że uda się uzbierać taką kwotę, która pozwoli nie tylko na zorganizowanie wigilii, ale także przygotowanie drobnych prezentów.

- Zaznaczamy, że dotarcie do tego typu grupy społecznej jest bardzo trudne, gdyż są to osoby najczęściej skromne i wstydzą się swojego ubóstwa. Dlatego akcja ma charakter bardzo delikatny i odbędzie się bez większego rozgłosu - tłumaczy Juszczak. - Kolacja będzie rozwożona w godzinach porannych w wigilię.

Jeśli ktoś chciałby się dołączyć lub wesprzeć działania stowarzyszenia, proszony jest o kontakt pod nr tel. 513 775 747. **AN**

Rodzinie, Bliskim
i całej Społeczności Szkolnej
ZSP Nr 3 w Chełmie

składamy wyrazy współczucia
i głębokiego żalu z powodu śmierci

Grażyny Prus

wieloletniego nauczyciela i pedagoga.

Prezydent Miasta Chełm,
Przewodniczący Rady Miasta Chełm
i pracownicy Urzędu Miasta Chełm

Panu Doktorowi

Janowi Bromskiemu

wyrazy szczerego współczucia
z powodu śmierci

Mamy

składa

społeczność akademicka
Wyższej Szkoły
Stosunków Międzynarodowych
i Komunikacji Społecznej
w Chełmie.

Odeszli...

Aleksander Wójtowicz, lat 70
Mieczysław Mucha, lat 75
Ryszard Grynasiuk, lat 64
Andrzej Zupan, lat 67
Marianna Suszczyk, lat 84
Helena Werner, lat 87
Władysław Matczuk, lat 85
Renata Wróbel, lat 44
Alicja Czaki, lat 65
Marian Ożóg, lat 74
Krystyna Skrzyńska, lat 88
Ryszard Stańkowski, lat 69
Eugenia Haponiuk, lat 93
Władysław Pieczończyk, lat 88
Edward Sadlej, lat 65
Andrzej Dziurian, lat 58
Wiesław Oszust, lat 73
Urszula Żołędziewska, lat 65
Anna Surma, lat 74
Jan Tabor, lat 90
Aleksander Gałan, lat 74
Grażyna Bondarczyk, lat 59
Mieczysława Wójcik, lat 62
Bolesław Plata, lat 83
Henryk Pietrzak, lat 82
Henryk Podolak, lat 66
Mariusz Rudzki, lat 36
Alfreda Czucharska, lat 82
Mieczysława Tarajko, lat 79
Józefa Rejman, lat 80
Andrzej Kędzierawski, lat 46
Stanisław Zdanowicz, lat 87
Czesława Kosiniec, lat 71
Wanda Śluzek, lat 72
Krystyna Nejman, lat 71
Władysław Tomaszewski, lat 82
Danuta Jarlak, lat 72
Krzysztof Turek, lat 66
Marek Suchocki, lat 51
Jan Ufnal, lat 73
Wanda Borkowska, lat 87
Marzanna Grudzień, lat 58
Bogusław Winiarczyk, lat 62
Tomasz Kawalec, lat 42
Krystyna Grzeluk, lat 86
Krystyna Żawka, lat 92
Jadwiga Czubara, lat 81
Tadeusz Gilewicz, lat 89
Karol Zieliński, lat 91
Wiesław Gradus, lat 65
Zenon Popek, lat 75
Jan Skorupa, lat 83
Artur Maryńczak, lat 55
Stanisława Ćwiklińska, lat 73
Wiesław Alot, lat 75
Alfreda Bielecka, lat 89
Adam Zasiadczuk, lat 76
Halina Trzcińska, lat 83
Antoni Gwardiak, lat 79

5101
Chełmski Dom Pogrzebowy
Firma Łukowiec
Organizujemy pogrzeby na wszystkich cmentarzach i zajmujemy się transportem międzynarodowym zmarłych.
Chełm ul. Szpitalna 49
82-564 36 07
602 469 287
www.łukowiec.pl
Przeprowadzamy kremację w ciągu kilku godzin.
Posiadamy własną kaplicę i chłodnię.
Nasza firma jest Zarządcą Cmentarza Parafialnego w Chełmie przy ul. Lwowskiej.
Wszystkie czynności związane z pogrzebem, ekshumacją, pracami kamieniarskimi i budowlanymi muszą zostać uzgodnione w naszym biurze:
ZAKŁAD POGRZEBOWY
Chełm ul. Poległych 1
82-542 18 56 602 373 203
www.zakładpogrzebowychelm.pl
USŁUGI CAŁODOBOWE - BEZGOTÓWKOWE
Wypłacamy Zasiłki Pogrzebowe ZUS i KRUS Przed Pogrzebem

Kompleksowe Usługi Pogrzebowe
KOMPLEKS
Zakład Usług Pogrzebowych
24h
Chełm, ul.Rejowiecka 93
Rejowiec Fabr., ul. Dworcowa 4
82 566 40 53
502 791 454
2640

eprasa.pl e456cbd05a

GMINA SAWIN Na szczęście kart jeszcze nie wydrukowano...

Referendum nie będzie

W połowie ubiegłego tygodnia komisarz wyborczy podjął decyzję o zawieszeniu głosowania w referendum gminnym w sprawie odwołania rady i wójta gminy Sawin. Nie odbędzie się przed 17 stycznia.

Referenda dotyczące władz gminy Sawin miały się odbyć w niedzielę handlową, 20 grudnia. Mieszkańcy do urn jednak nie pójdą. Spokojnie mogą tego dnia robić zakupy i nie myśleć o lokalnych sporach. Decyzja o zawieszeniu referendum zapadła pod wpływem opinii Głównego Inspektora Sanitarnego z dnia 10 listopada. Wskazał on, że zasadne jest przesunięcie wszystkich planowanych przedterminowych wyborów, wyborów uzupełniających, a także referendów lokalnych. Termin sugerowany w piśmie to „przynajmniej na drugą połowę grudnia". Referendum w Sawinie teoretycznie spełniało ten wymóg, ale i tak się nie odbędzie.

- Do dzisiaj nie zniesiono rygorów uzasadniających wydanie tej opinii, a dalsze realizowanie czynności referendalnych powodowałoby nadmierne koszty i konieczność spotkań z udziałem więcej niż 5 osób - mówi dyrektor delegatury biura wyborczego w Chełmie **Marta Krasa-Burak**, powołując się na uzasadnienie postanowienia sporządzone przez komisarza wyborczego.

Decyzję o zawieszeniu referendum podjęto, zanim zlecono druk kart wyborczych. Nie poniesiono więc żadnych kosztów z tym związanych. Odwołano również pierwsze posiedzenie Gminnej Komisji ds. Referendum, które miało się odbyć 10 grudnia, więc także diet członkom tej komisji nie wypłacono. Spotkanie to musiałoby się odbyć w gronie co najmniej 9-osobowym. Komisarz wyborczy zdecydował, że nie byłoby to odpowiedzialne i komisja niepotrzebnie narażałaby siebie i mieszkańców gminy na zakażenie koronawirusem. Już po tym, jak zostało ogłoszone postanowienie komisarza wyborczego, przyszło kolejne pismo z GIS z informacją, że referendum należy przełożyć na termin po 17 stycznia.

Tak więc mieszkańcy gminy Sawin jeszcze przez co najmniej ponad miesiąc będą oczekiwali na referendum. Jedno, w sprawie odwołania wójta gminy, zostało ogłoszone z inicjatywy rady gminy, która podjęła w tej sprawie uchwałę. Radni nie widzą już dalszej możliwości współpracy z wójtem **Dariuszem Ćwirem** i zarzucają mu m.in. nieudolność w pozyskiwaniu dotacji unijnych, rozliczaniu środków otrzymanych, niegospodarność.

W odpowiedzi na inicjatywę radnych grupa sześciorga mieszkańców zebrała podpisy w sprawie odwołania rady gminy. Ich zdaniem nie tylko wójt jest winny napiętej sytuacji w samorządzie. Argumenty za odwołaniem radnych zawarto w 15 punktach. Wśród nich są m.in. zarzuty dotyczące ciągłego dążenia do pogłębiania konfliktu z wójtem, destrukcyjnej działalności większości radnych, negowanie działań mających na celu poprawę jakości życia mieszkańców. Początkowo podawaliśmy, że grupa inicjatywna z Andrzejem Czerwińskim jako pełnomocnikiem zebrała i złożyła w biurze wyborczym 602 podpisy. Potem się okazało, że było ich znacznie więcej. Nie ma w tym niczego niezgodnego z prawem. Listy w trakcie sprawdzania były jeszcze donoszone.

- Ustawa o referendum mówi, że można listy uzupełniać, jeżeli nie upłynął termin na ich złożenie - wyjaśnia Krasa-Burak.

Ostatecznie grupa inicjatywna przedłożyła komisji wyborczej 693 podpisy mieszkańców gminy. W tym aż 196 było błędnych. Pozostało 497 prawidłowych podpisów, a to wystarczająca liczba do ogłoszenia referendum. Żeby mogło się odbyć potrzeba było 448. **DBEZ**

Cementowa do remontu

REJOWIEC FABRYCZNY **To kolejna duża inwestycja realizowana przez samorząd miasta. Urząd pozyskał na nią blisko 981 tysięcy złotych dofinansowania z Funduszu Dróg Samorządowych. Firma, która wygrała przetarg na wykonanie zadania, wyceniła jego wartość na prawie 1 144 tysiące złotych.**

- Do przetargu zgłosiło się siedem firm – mówi **Robert Szokaluk**, sekretarz miasta. – Najkorzystniejszą ofertę złożyła spółka B.G. Construction z Wólki Tarnowskiej.

Ulica Cementowa to ważna droga prowadząca do dużego osiedla Fabrycznego. Odbywa się tutaj ruch ciężkich pojazdów między innymi do cementowni i firm zlokalizowanych w strefie przemysłowej oraz transport ładunków z bocznicy kolejowej.

- W ten bardzo ważny dla nas projekt drogowy włączyła się spółka Lotos-Asfalt – dodaje burmistrz miasta **Stanisław Bodys**. - Dostarczy nam nowy asfalt o wysokich parametrach w ramach swoich działań pod nazwą: „Piętnaście inwestycji drogowych na 15 lecie firmy".

W ramach prowadzonych prac droga będzie poszerzona do szerokości 7 metrów, wybudowane zostaną parkingi, chodniki tam, gdzie ich nie ma oraz kanał technologiczny. Na długości prawie 1037 metrów położony zostanie nowy dywanik asfaltowy.

- Ulica Cementowa ma dwóch zarządzających – mówi **Robert Szwed**, przewodniczący rady miasta. – Do nas należy odcinek od rampy kolejowej do cementowni. Jedna trzecia – od ulicy Lubelskiej do ulicy Orzechowej – jest drogą powiatową. Mamy nadzieję, że również powiat zmodernizuje swój odcinek. Wtedy będziemy mogli powiedzieć, że projekt jest kompletny.

Wtóruje mu radny **Marek Parada**. – Nie wyobrażam sobie, by mogło być inaczej – mówi. – Tego od starostwa oczekują mieszkańcy Rejowca Fabrycznego.

Przebudowa miejskiej części ulicy Cementowej rozpocznie się jeszcze w tym roku. Zakończenie prac planowane jest w połowie 2021 roku.

- Ta inwestycja nie tylko poprawi standard drogi, ale przede wszystkim bezpieczeństwo osób z niej korzystających – dodaje burmistrz. **szer**

Nietrzeźwy pirat

GM. SIEDLISZCZE **Ponad półtora promila alkoholu miał w organizmie 25-latek, który kierując toyotą, przekroczył dozwoloną prędkość w terenie zabudowanym. Policjanci z drogówki zatrzymali go do kontroli. Grozi mu kara do dwóch lat pozbawienia wolności i kilkuletni zakaz prowadzenia pojazdów.**

Policjanci z chełmskiej drogówki prowadzili w niedzielę (6 grudnia) wieczorem pomiar prędkości w Woli Korybutowej w gminie Siedliszcze. Zatrzymali do kontroli drogowej samochód marki Toyota.

- Powodem było przekroczenie prędkości w terenie zabudowanym. Kierujący pojazdem 25-letni mieszkaniec gminy Cyców jechał za szybko o 60 kilometrów na godzinę. Policjanci wyczuli, że kierujący może być pod działaniem alkoholu – mówi **Ewa Czyż**, rzeczniczka prasowa KMP w Chełmie. - Przeprowadzone badanie wykazało, że miał w organizmie ponad półtora promila alkoholu. Funkcjonariusze zatrzymali jego prawo jazdy.

Mężczyzna musi się jednak liczyć z dłuższą niż 3-miesięczną utratą prawa jazdy, gdyż kierowanie w stanie nietrzeźwości zagrożone jest karą pozbawienia wolności do lat 2 i kilkuletnim zakazem prowadzenia pojazdów. **(apm)**

Podaruj ciepły dom

CHEŁM **Na terenie miasta mieszkają dzieci potrzebujące pomocy, poczucia bezpieczeństwa, troski i miłości. Chcesz im pomóc? Otwórz swoje serce i zostań rodziną zastępczą.**

Sytuacje życiowe bywają różne. Rodzice biologiczni często nie są w stanie zapewnić swoim dzieciom podstawowych potrzeb i dlatego trafiają one pod opiekę instytucji. Z tego powodu dzieci pozbawione najbliższych nie wiedzą, czym jest miłość rodzicielska, natomiast doskonale zdają sobie sprawę co to samotność, krzyk, lęk czy niepewność. Choć niczemu nie są winne, to na ich barki spada ciężar problemów dorosłych.

Dzieci pozbawione prawidłowej opieki i wychowania ze strony rodziców biologicznych zostają objęte pieczą zastępczą. Niestety chętnych, którzy podjęliby się stworzenia takiej rodziny, wciąż jest zbyt mało.

- Z uwagi na brak kandydatów do pełnienia funkcji rodziny zastępczej, trafiają one do placówek opiekuńczo–wychowawczych jednak dla prawidłowego rozwoju dziecka lepszą formą jest piecza rodzinna - wyjaśnia **Katarzyna Sokołowska**, dyrektor MOPR.

Chcesz zostać rodziną zastępczą? Zgłoś się do ośrodka. Więcej informacji w MOPR przy ul. Kolejowa 8 lub pod nr tel. 82 565 82 59 oraz w Zespole Pieczy Zastępczej przy ul. Jedność 43, nr tel. 82 565 91 62. **AN**

Czym są substancje psychoaktywne i dlaczego są groźne?

Bardzo często słyszymy dzisiaj o narkotykach, dopalaczach, nowych substancjach psychoaktywnych... Wiele osób nadal zadaje sobie pytanie, jaka jest pomiędzy nimi różnica. Substancje psychoaktywne to każdy środek, który bezpośrednio wpływa na czynność mózgu, prowadząc do różnorodnych zmian nastroju, spostrzegania, świadomości oraz zachowania. W wąskim ujęciu do grupy substancji psychoaktywnych zaliczane są przede wszystkim różnorodne **narkotyki**, w szerszym – cały szereg leków psychotropowych, w końcu takie preparaty jak **leki przeciwdepresyjne** czy **środki przeciwpsychotyczne**, które również wywierają bezpośredni wpływ na funkcję ludzkiego **układu nerwowego**. W rzeczywistości substancje psychoaktywne można dzielić różnie, biorąc chociażby pod uwagę wywierane przez poszczególne z nich efekty ich zażycia. W obowiązującej w Polsce klasyfikacji chorób ICD-wyszczególniono następujące substancje psychoaktywne:

- **alkohol**,
- opiaty (zaliczane są do nich m.in. opioidowe środki przeciwbólowe, takie jak np. morfina, fentanyl czy oksykodon),
- leki uspokajające i nasenne (w tym m.in. **benzodiazepiny**),
- kanabinole (do których zaliczana jest marihuana),
- **kokaina** oraz inne psychostymulanty (takie jak np. **kofeina**),
- **tytoń** (substancją psychoaktywną jest w tym przypadku **nikotyna**),
- lotne rozpuszczalniki,
- halucynogeny.

Substancjami psychoaktywnymi są również tzw. **dopalacze**. Tego typu środki zawierają różnorodne składowe, wpływające na czynność układu nerwowego. Zagrożenie z nimi związane jest jednak wyjątkowo duże ze względu na to, że dopalacze często zawierają nowo zsyntetyzowane substancje, o których działaniu pełnej wiedzy nie mają nawet ich producenci. Lekarze znają wprawdzie sposoby postępowania z pacjentami, którzy zażyją opiaty czy benzodiazepiny, ale w przypadku dopalaczy mogą oni być bezradni ze względu na brak odtrutek na zawarte w nich substancje.

Każda z substancji psychoaktywnych wpływa na nasz mózg, a przez to na nasze funkcjonowanie. Dlatego każdą z nich należy uznać za niebezpieczną dla zdrowia i życia!

Artykuł finansowany ze środków Miasta Chełm w ramach realizacji zadania pod nazwą „Powiedzmy wspólne i zdecydowane NIE narkotykom w Chełmie!" – lokalna kampania na temat zagrożeń wynikających z używania środków odurzających, substancji psychotropowych i NSP, realizowanego przez Stowarzyszenie Integracji Rodzin PRZYSTAŃ w Chełmie!

5587

eprasa.pl e456cbd05a

Wigilijny posiłek dla seniora

CHEŁM Harcerze ZHP Hufca Chełm, uczniowie Szkoły Podstawowej nr 11 oraz Stowarzyszenie Osób z Niepełnosprawnością i Ich Przyjaciół „Zbyszko" organizują wigilijny posiłek dla seniora. W akcję może włączyć się każdy, kto chce podzielić się świątecznymi smakołykami.

- Wigilia to dla nas szczególny dzień. Nikt tego dnia nie powinien być smutny i czuć się osamotniony. Niestety, to pandemia wyznacza w tym roku zasady. Nie możemy zorganizować wspólnej Wigilii, tak jak mieliśmy to w planach, ale nie odpuszczamy. Tak zrodził się pomysł na naszą akcję - mówi **Elżbieta Rybak**, komendantka Hufca Chełm. - Zamiast szykować dodatkowe nakrycie przy stole dla wędrowca, przygotujcie jeden wigilijny posiłek dla seniora. Chodzi o to, aby każdy, kto ma ochotę na udział w tym przedsięwzięciu, przygotował ciepły posiłek, którym chce się podzielić, i dostarczył go do szkoły. Resztą już my się zajmiemy.

Dania w plastikowym, zamkniętym opakowaniu będą przyjmowane w Szkole Podstawowej nr 11 w Chełmie (wejście na łącznik) 24 grudnia od godz. 8 do 10.

- Posiłki zawieziemy do osób, które znalazły się na stworzonej przez nas liście, przygotowanej głównie w oparciu o wiedzę stowarzyszenia Zbyszko - dodaje komendantka Hufca.

Wszyscy, którzy chcieliby włączyć się do akcji, proszeni są o kontakt pod numerem 720 796 892 **AN**

Niech te święta nam smakują!

REGION Prawdziwe święta powinny pachnieć smażonym karpiem, makowcem i pierogami z kiszoną kapustą i grzybami. Do tego nad stołem niech paruje pyszny, naturalny i zdrowy barszczyk.

I nie męczmy karpia!

Karp ma prawo do humanitarnego traktowania. Z tym hasłem zgadza się również wielu hodowców tej smacznej ryby. Nie ma powodu, by męczono karpia w transporcie do sklepu i stresowano go wpuszczaniem do wanny. Wystarczy kupić świeżo wypatroszoną rybę tam, gdzie jest on hodowana. Co ciekawe, będzie to miało również wpływ na jej walory smakowe.

- Oczywiście podpisujemy się pod tym trendem. Wielu klientów coraz częściej decyduje się na zakup karpia przez nas uprzednio przygotowanego. To może być karp w dzwonkach, albo też uwędzony, czy usmażony. Klienci mają pewność, że był wcześniej humanitarnie traktowany. Jeśli nie jest on męczony, nie produkuje kwasu mlekowego - mówi **Grzegorz Jakimiak**, właściciel restauracji i łowiska Pstrągowo.

- Nasze karpie są hodowane w cyklu trzyletnim. Karmimy je zbożami z naszych upraw tj. pszenica i jęczmień. Na początku ryby dostają również groch i kukurydzę. Mamy nad tym nadzór od samego początku, czyli od wylęgu, co daje gwarancję dobrego smaku mięsa - mówi Jakimiak.

Takiego karpia trzeba zamawiać wcześniej, bo rokrocznie sprzedaje się w stu procentach.

Słodkości, jak u babci!

Dawniej wypiekano ciasta przekładane kremami na bazie kremowej śmietanki, a nie roślinnych jej odpowiedników. Nie używano żadnych polepszaczy smaku, czy przedłużaczy okresu przydatności do spożycia. Takie ciasta dziś również można kupić. To tzw. produkcja rzemieślnicza.

- Pieczemy ciasta zupełnie inaczej, niż to się robi w dużych piekarniach, czy cukierniach. Tak piekły kiedyś nasze mamy i babcie, smacznie i zdrowo - mówi mówi **Beata Stachniuk-Szłapak**, właścicielka Imbryk Cafe&Lunch.

Można powiedzieć, że są to wręcz domowe wypieki. Tak powstają strucle z makiem, serniki, sero-makowce, rolady z białym makiem, rogale marcinowe. W ofercie świątecznej jest też tort bezowy z owocami i bitą śmietaną, bezy i wiele różnych innych słodkości: ciasteczka z lukrem, kremówka po chełmsku, szarlotka z migdałami i rodzynkami. Nowością w tym roku jest rolada z białym makiem, marcepanem i bakaliami.

W Imbryku można również kupić słodki upominek np. dla ukochanej osoby. W ofercie są tam ręcznie robione prawdziwe czekolady z naturalnymi dodatkami i pralinki z pysznym nadzieniem w różnych smakach. Tworzone są z pasją przez cukierników.

- Mamy również przygotowaną ofertę dań na świąteczny stół - podkreśla szefowa Imbryka.

W dzisiejszych czasach nie trzeba się już napracować przy szykowaniu świąt. Można zamówić domowe dania z dowozem. A wolny czas każdy chętnie spędzi z rodziną.

Ach ten zapach leśnych grzybów!

Do Wigilii zaczyna się również przygotowywać spółdzielnia Słowianka z Rakołup Dużych. Dała się już poznać tym, że ma tradycyjną, polską, smaczną kuchnię. Pochodzenie produktów, z których gospodynie przygotowują dania, też ma znaczenie.

- Mamy koleżankę, która sama zbierała grzyby i je suszyła. Wykorzystamy je do dań wigilijnych - uszek, pierogów, gołąbków. Mamy też kiszoną kapustę od rolnika, naszego lokalnego dostawcy - mówi **Ewa Szornal**, prezes spółdzielni Słowianka.

- Jedna z naszych pań kucharek specjalizuje się w robieniu cienkiego ciasta na pierogi i uszka. Popularne są nie tylko w okresie świąt. Gdy już ktoś je spróbuje, zwykle wraca po kolejną porcję. Nasze pierogi ruskie i słowiańskie są coraz bardziej popularne i lubiane - dodaje Szornal.

W Słowiance będzie też można zamówić m.in. rybę po grecku. Gospodynie same przygotują śledzie tradycyjne i po kaszubsku. Będą też gołąbki z kaszą i grzybami. **DBEZ**

Cały karp już za 12 zł/kg
Wypatroszony 18,5 zł/kg
Dzwonki 20 zł/kg
Nasz karp zachwyca was smakiem
już od ponad 20 lat.
Trzyletnią hodowlę rozpoczynamy już od wylęgu.
Nasze ryby dorastają w czystej wodzie
jedząc głównie zboża z naszych upraw.
Możecie go zamówić już dzisiaj
tel. 692302285
5599

Przygotuj Święta z Imbrykiem
Chełm, Pl. Dr E Łuczkowskiego 7, tel. 795 404 983
IMBRYK cafe & lunch

Potrawy świąteczne,
przepyszne ciasta
oraz prawdziwa czekolada
z naturalnymi dodatkami
i pralinki z pysznym nadzieniem
wszystko przygotowywane
przez naszych cukierników
i kucharzy
Zapraszamy do składania zamówienia do 20.12.2020
Odbiór do 24.12 do godz. 13:00
Możliwość płatności gotówką, kartą lub przelewem.
Dowóz gratis na terenie Chełma od 50 zł, poza Chełmem do 3 km od sumy 70 zł.
Szczegóły oferty na https://imbrykchelm.pl lub w kawiarni.
Poczuj z nami magię świąt

Spółdzielnia Socjalna „Słowianka"
serdecznie zaprasza do skorzystania
z oferty świątecznej!
SŁOWIANKA
Gołąbki z kaszą i pieczarkami – 22 zł/kg
Pierogi z kapustą i pieczarkami – 20 zł/kg
Pierogi z kapustą i grzybami – 25 zł/kg
Uszka z kapustą i grzybami – 25 zł/kg
Uszka z grzybami – 30 zł/kg
Krokiety z kapustą i grzybami – 3 zł/szt.
Krokiety z pieczarkami – 2,50 zł/szt.
Pierogi z soczewicą – 18 zł/kg
Pierogi ruskie – 16 zł/kg
Bigos wigilijny – 20 zł/kg
Bigos z mięsem – 22 zł/kg
Gołąbki z mięsem i ryżem – 25 zł/kg
Ryba po grecku – 28 zł/kg
Ryba po japońsku – 28 zł/kg
Śledzie po kaszubsku – 20 zł/słoik 0,9 L
Śledzie w oleju z cebulą - 20 zł/słoik 0,9 L
Zamówienia przyjmujemy do 18 grudnia!
Telefon 517 171 706 lub 797 721 840
Odbiór osobisty w Domu Przyjęć
„Słowianka" Rakołupy Duże 5A
lub dowóz!
5593

eprasa.pl e456cbd05a

CHEŁM W tej akcji lenistwo w kuchni jest nawet pożądane

Studenci na pomoc gastronomii

Branża gastronomiczna nie ma lekko w czasie pandemii i narzuconych przez rząd ograniczeń. Aby nieco pomóc jej wyjść na prostą, a przede wszystkim pozwolić przetrwać trudny czas, studenci i absolwenci Państwowej Wyższej Szkoły Zawodowej w Chełmie postanowili działać. Stworzyli projekt pod nazwą GastroStudent, nawiązując współpracę z restauracjami i lokalami, nie tylko miejscowymi. Akcja spotyka się z rosnącym zainteresowaniem, a tym samym idzie dalej w Polskę.

Część składu GastroStudenta

Inicjatorami i głównymi koordynatorami projektu GastroStudent są: przewodniczący Forum Uczelni Zawodowych Parlamentu Studentów RP **Kewin Lewicki** oraz absolwent PWSZ w Chełmie, organizator The Grand Tour PWSZ **Kamil Bańka**.

- Pomysł zrodził się nagle w głowie Kamila, opowiedział mi o nim i doszliśmy do wniosku, że trzeba to jak najszybciej wprowadzić w życie - mówi Kewin Lewicki. - Studenci bardzo często korzystają z możliwości zamawiania jedzenia na wynos. Poza tym, wiele lokalnych restauracji, pubów i pizzerii przez lata wspierało naszą uczelnię podczas organizacji wydarzeń studenckich, przede wszystkim Juwenaliów. Uznaliśmy, że czas im się odwdzięczyć, ratując jednocześnie przed zamknięciem lub zawieszeniem działalności. Działamy non profit, zależy nam na tym, aby lokale się utrzymały, było dokąd pójść ze znajomymi, kiedy już pandemia się skończy.

Kewin i Kamil nie działają sami, ponieważ w swojej ekipie mają jeszcze dziewięciu członków, zarówno studentów, jak i absolwentów PWSZ. **Jakub Owsianik** zajmuje się prowadzeniem social mediów, strony internetowej oraz tworzeniem grafik, **Artur Musioł** i **Grzegorz Ruge** odpowiadają z kolei za oprawę tekstową jego postów na Facebooku. **Mateusz Jołtuch** ma stały kontakt z właścicielami lokali biorącymi udział w projekcie, wsparcia udziela również **Marcin Różycki**, który przez wiele lat wchodził w skład rady studenckiej i organizował studenckie imprezy. **Jakub Janowski**, **Stanisław Patynowski** i **Mateusz Owczarek** zajmują się kwestiami technicznymi i merytorycznymi, wspierając również prowadzenie profilu GastroStudent na Facebooku. Skład zamyka **Piotr Łępa**, z zawodu kucharz, który - korzystając z doświadczenia w branży - jest przewodnikiem reszty zespołu po świecie gastronomii i rządzących nią zasad.

Wbrew nazwie projekt GastroStudent nie jest skierowany wyłącznie do studentów.

- Celem naszej inicjatywy jest skłonienie naszych kolegów i koleżanek, ich rodziców, znajomych i sąsiadów do tego, aby chociaż raz w tygodniu odpuścili sobie zrobienie obiadu czy kolacji i zamawiali jedzenie na wynos - wyjaśnia Kamil Bańka. - To taka pozytywna forma lenistwa w kuchni, która wspomoże miejscowe restauracje. Czym nasza akcja różni się więc od zwykłego dowozu posiłku do domu? Przede wszystkim tym, że każdy, kto poda przy okazji zamówienia poda hasło „GastroStudent", otrzyma 10 proc. zniżki na jedzenie w lokalu biorącym udział w naszym projekcie.

GastroStudent narodził się w Chełmie, ale szybko spotkał się z zainteresowaniem samorządów uczelnianych oraz restauracji w innych miastach, m.in. Koninie, Tarnowie, Krośnie, Pile, Zamościu i Białej Podlaskiej. Studenci deklarują również pomoc w koordynowaniu akcji w swoich regionach.

- Motywuje nas to, że ta inicjatywa spotyka się z dużym zainteresowaniem. Niemal codziennie dowiadujemy się o kolejnych lokalach i restauracjach, których właściciele chcą do niej dołączyć - dodaje Kewin Lewicki. - Działamy systematycznie, ale bez zbędnego pośpiechu, aby wszystko było dobrze skoordynowane. Wielu z nas ma doświadczenie w organizacji i promocji wydarzeń studenckich, co bardzo się teraz przydaje.

Każdy - student, restaurator czy zwykły mieszkaniec - kto chciałby wspomóc chełmskich studentów w ich projekcie, może się z nimi skontaktować przez profil na Facebooku (GastroStudent) i przez stronę internetową www.gastrostudent.pl. Tam też można znaleźć listę lokali biorących udział w przedsięwzięciu. **MP**

Miasto świeci świątecznie

CHEŁM Takich iluminacji w Niedźwiedzim Grodzie jeszcze nie było. Dekoracje świąteczne zachwyciły chełmian. Nawiązują nie tylko do Świąt Bożego Narodzenia, ale także do naszych legend!

Świecące niedźwiedzie, duch Bieluch przy podziemiach czy świetlisty napis na rondzie przy Kamenie. To tylko niektóre pomysłowe iluminacje, jakie możemy od kilku dni podziwiać w naszym mieście. Mimo iż nie ma jarmarku świątecznego i stajenki na placu Łuczkowskiego, Chełm wygląda wyjątkowo świątecznie. A co najważniejsze, dekoracje podobają się chełmianom. Świadczą o tym liczne zdjęcia wrzucane do sieci i pozytywne komentarze.

- Tego jeszcze u nas w mieście nie było. Widziałam na żywo i powiem, że z wrażenia cztery razy krążyłam na rondzie koło Kameny - pisze na profilu miasta jedna z mieszkanek.

- Śliczne iluminacje, oczy same się śmieją - dodaje inna internautka.

Wygląda na to, że władze miasta zrekompensowały chełmianom brak szopki na placu Łuczkowskiego. Nawet bez niej Chełm wygląda wyjątkowo i świątecznie. **AN**

KARP ZDROWY Z Natury

WWW.POLSKIKARP.COM

ZAPRASZAMY

Gospodarstwo Rolno-Rybackie Tomasz Gromadzki - Zakład Produkcyjny Kanie
Obiekt Kanie:
Kanie 137, 22-171 Kanie
tel. 602 283 171
e-mail: eja261@op.pl

Gospodarstwo Rolno-Rybackie Rejowiec
ul. Przemysłowa 5
22-360 Rejowiec
tel. 604 647 679

RYBACTWO I MORZE
Polski Karp
Unia Europejska
Europejski Fundusz Morski i Rybacki
5605

eprasa.pl e456cbd05a

POWIAT CHEŁMSKI Wybrano inwestycje strategiczne

Rządowy zastrzyk dla samorządów

Starostwo powiatowe i cztery gminy z terenu powiatu chełmskiego dostały dofinansowanie w ramach Rządowego Programu Inwestycji Lokalnych. Tym razem o wysokości przyznanych kwot zdecydował konkurs, a nie jak wcześniej - algorytm.

Latem tego roku - w ramach pierwszego etapu Rządowego Programu Inwestycji Lokalnych - przekazano pieniądze wszystkim gminom i powiatom w kraju. Przyznane środki finansowe były wręczane najpierw w formie czeku, a później pieniądze wpłynęły na konta samorządów. W drugim rozdaniu wybrano wyłącznie inwestycje „strategiczne dla lokalnej społeczności". Wiele gmin i powiatów nie dostało nic. Inni jednak się cieszą. Dużo skorzysta powiat chełmski, który ubiegał się o dofinansowanie rozbudowy szkoły oraz przebudowy budynku na dom pomocy społecznej.

- Nasze dwie inwestycje będą sfinansowane w stu procentach ze środków zewnętrznych. Przebudowa dawnego liceum w Rejowcu na potrzeby DPS idzie sprawnie, zgodnie z planem. Połowę środków na ten cel otrzymaliśmy z puli PFRON, a drugą połowę dostaniemy z Rządowego Programu Inwestycji Lokalnych. Przystępujemy już też do przebudowy Specjalnego Ośrodka Szkolno-Wychowawczego w Dorohusku - mówi wicestarosta **Jerzy Kwiatkowski**.

Ostatnie rozdanie środków to wielki sukces powiatu chełmskiego. Jak tłumaczy Kwiatkowski, to dlatego, że obie inwestycje mają ścisły związek z walką z COVID-19. Zarówno nowy DPS, jak i ośrodek szkolny dla niepełnosprawnych dzieci, będą służyły jeszcze lepiej lokalnej społeczności i osobom, które najbardziej ucierpiały w trakcie pandemii. W ostatnim rozdaniu rządowego programu na oba projekty powiat chełmski otrzymał w sumie 3,6 mln zł.

Bardzo sprytnie do konkursu podeszła gmina Białopole. Złożyła wniosek na budowę chodników w Białopolu, Buśnie i Raciborowicach, biegnących przy drodze wojewódzkiej. Właściwie nie jest to inwestycja należąca do zadań gminy, ale województwa. Być może dlatego władze chętnie dały na to pieniądze - 2 miliony złotych. Budowa chodników będzie realizowana w ramach porozumienia. Mieszkańcom Białopola właściwie jest obojętne, kto to zadanie realizuje. Ważne, że piesi będą mieli chodniki i będzie bezpieczniej.

Gmina Leśniowice dostanie pieniądze na dwie inwestycje. Wśród nich jest przebudowa drogi gminnej w miejscowości Wierzbica, uszkodzonej w wyniku gwałtownego spływu wód opadowych w 2019 r. Dofinansowanie wyniesie ponad 252 tys. zł. Ponad 656 tys. zł samorząd otrzyma na nowe Centrum Kultury i Dziedzictwa w Majdanie Leśniewskim. W tym celu przebudowany zostanie gminny budynek, który jest obecnie w opłakanym stanie. W ramach projektu zostaną wykonane niezbędne przyłącza. Powstanie też instalacja gazowa ze zbiornikiem na gaz.

- To pieniądze na nasz wkład własny na inwestycje. Czekamy jeszcze na dofinansowanie z ministerstwa kultury i z funduszu tzw. powodziowego - mówi wójt Leśniowic **Joanna Jabłońska**.

Gmina Sawin pozyskała milion złotych na budowę wodociągu wraz ze studniami wodomierzowymi na ulicach Zastawie oraz Klitne w Sawinie. Wodociąg będzie włączony do istniejącego ujęcia w Sawinie.

Także milion złotych wpłynie do budżetu gminy Wierzbica. To kolejne dofinansowanie pozyskane na budowę przedszkola i żłobka w ramach Programu Rewitalizacji Gminy Wierzbica. Inwestycja obejmuje nie tylko budowę budynku, ale również utwardzenie terenu kostką brukową, gdzie będą miejsca postojowe, nasadzenie zieleni, budowę placu zabaw, schodów i pochylni dla osób niepełnosprawnych oraz towarzyszącej infrastruktury technicznej. **DBEZ**

Centralizacja w powiecie

POW. CHEŁMSKI Starostwo chełmskie tworzy wspólną obsługę podległych jednostek. Sprawy płacowe i kadrowe szkoły, poradni, DPS-ów będą sterowane centralnie. To samo dotyczy zamówień publicznych.

Tę zmianę już wcześniej zapowiadaliśmy przy okazji podawania informacji o trwającej w DPS-ach kontroli, zleconej przez starostwo. Już wtedy starosta chełmski **Piotr Deniszczuk** mówił, że DPS-y czekają zmiany. Jego zdaniem starostwo powinno mieć większą wiedzę, o tym, co się dzieje w jednostkach mu podległych. Scentralizowanie spraw kadrowych i zamówień publicznych może też przysporzyć oszczędności. Jak się okazuje, pomysł jest już w realizacji i nie dotyczy wyłącznie domów pomocy społecznej.

W ubiegłym tygodniu rada powiatu chełmskiego podjęła uchwałę o wspólnej obsłudze 10 jednostek podległych powiatowi: szkół w Siedliszczu, Dubience i Dorohusku, poradni psychologiczno-pedagogicznych w Rejowcu i Pławanicach, domu dziecka w Siedliszczu, trzech domów pomocy społecznej i Powiatowego Centrum Pomocy Rodzinie. Dodatkowo centralnie obsługiwana ma być nowa Poradnia Psychologiczno-Pedagogiczna w Wierzbicy.

Sprawa zamówień publicznych będzie realizowana przez starostwo już od 1 stycznia 2021 roku. Od 1 kwietnia trafią tam sprawy kadrowo-płacowe.

Niektórzy się obawiają, że ta zmiana może doprowadzić do zwolnień pracowników w jednostkach podległych powiatowi, którzy zajmowali się sprawami, które teraz przejmie starostwo. Pytał o to na sesji radny **Tomasz Szczepaniak**. Starosta uspokajał, jednak każda zmiana regulaminu organizacyjnego wiąże się z tym, że ktoś może stracić pracę.

- Dobrych pracowników będziemy się starali dokooptować do naszego zespołu kadrowego w starostwie. W obecnym składzie osobowym nie damy rady realizować zwiększonej liczby zadań - wyjaśniał na sesji Deniszczuk. Jak zapewniał - część pracowników, których etaty zostaną zlikwidowane, otrzyma propozycję pracy na innych stanowiskach. **DBEZ**

Przewodniczący dostał po kieszeni

GM. RUDA-HUTA O 134 zł miesięcznie mniej będzie otrzymywał przewodniczący rady gminy Piotr Śliwa. Obniżono mu dietę, bo była wyższa, niż dopuszcza rozporządzenie.

- W poprzedniej uchwale był błąd. Dopatrzono się tego w naszym referacie finansowym i wprowadzono autoporawkę - mówi sekretarz gminy **Agnieszka Woszczewska**.

Radni gminy podwyższali sobie diety na początku nowej kadencji - w listopadzie 2018 roku. Zapisano wówczas, że przewodniczący rady gminy będzie otrzymywał zryczałtowaną, miesięczną dietę w wysokości 55 proc. maksymalnej kwoty, o której mowa w ustawie o samorządzie gminnym. W poprzedniej kadencji otrzymywał zaledwie 47 proc. Radni jednak przesadzili z podwyżką o 5 procent. Przez to przekroczyli o 134 zł maksymalną stawkę przysługującą radnemu w gminach liczących poniżej 15 tys. mieszkańców, która wynosi - 1342 zł.

Przed ponad tygodniem naprawiono ten błąd. Rada gminy podjęła uchwałę, obniżając dietę przewodniczącego. Będzie on otrzymywał dopuszczalną kwotę maksymalną, czyli 1342 zł i ani złotówki więcej. Jeszcze nie wiadomo, czy nie będzie musiał zwrócić samorządowi wypłaconej wcześniej nadwyżki.

Sam zainteresowany, **Piotr Śliwa**, nie chciał się w tej sprawie wypowiadać. Stwierdził jedynie, że była to techniczna nieścisłość. Na sesji nikt nie podał, jakiej wysokości dietę przewodniczący otrzymuje. Rozmawiano jedynie o stawkach procentowych, które należy sobie przeliczyć, biorąc pod uwagę aktualną kwotę bazową. Z oświadczenia majątkowego Śliwy wynika, że jego roczna dieta za rok ubiegły wyniosła 17 tys. 895 zł. Dla porównania - przewodniczący gminy Chełm otrzymał w w 2019 r. - 16 tys. 104 zł, czyli o 1791 zł mniej.

Pozostali radni gminy Ruda -Huta mają znacznie mniejsze uposażenie. Zastępcy przewodniczącego należy się 20 proc. maksymalnej kwoty, o której mowa w ustawie o samorządzie gminnym, przewodniczącym komisji - 9 proc., a radnym bez dodatkowych funkcji - 8 proc. Z oświadczeń majątkowych wynika, że w ciągu roku otrzymują od gminy od ok. 2,5 tys. do 5,7 tys. zł, w zależności od pełnionej funkcji i obecności na posiedzeniach. **DBEZ**

Radio „umila" sąsiadom życie

GM. RUDA-HUTA Mieszkaniec Rudy włącza radio na cały regulator. Wraz z nim muzyki z głośników słuchają wszyscy sąsiedzi. Powoli już tracą cierpliwość.

W tej sprawie radny **Bogdan Sawicki**, jako mieszkaniec Rudy, zabrał głos na sesji. Nie wdając się w szczegóły, opowiedział o problemie z uciążliwym mieszkańcem gminy.

- Sprawa zaczyna być drażliwa, bo sąsiadom jest przykro z powodu jego ciągłych koncertów - mówi Sawicki.

Radny chciał, by - zanim sąsiedzi tego mężczyzny podejmą jakieś radykalne kroki - najpierw ktoś z urzędu gminy „porozmawiał z nim jak z człowiekiem, bo nie każdy przecież lubi muzykę i niekoniecznie chce jej słuchać przez cały dzień."

- Nie chodzi nam o to, żeby od razu go karać - zasugerował Sawicki.

Jak się okazuje, wójt gminy problem zna z autopsji, bo musi słuchać tych samych audycji. - Ja też słyszę to radio, chociaż do mnie dociera z innej strony, zwłaszcza przy otwartym oknie. Zdarza się, że muzyka gra od 6 rano. Nawet mój wnuczek, gdy idziemy na spacer i radio czasami jest wyłączone, zauważa, że nie ma „miuziki". Były już interwencje policji, były inne interwencje... - mówi wójt **Kazimerz Smal**.

Jak stwierdził wójt, sprawa wydaje się błaha, ale taka nie jest. Według niego, słuchając przez cały dzień tak głośnej muzyki, można się nawet nabawić choroby psychicznej. Co ciekawe, mieszkańcy znoszą to już od co najmniej trzech lat. Radio jest jednak włączane coraz częściej. Jest słyszalne nawet w kilkunastu domach wokół.

- U nas ludzie są bardzo spokojni i na takie rzeczy przymykają oko. Kiedyś inny sąsiad o 4 rano piłował drewno. Moją żonę to denerwowało, bo nie mogła spać. Zdjąłem zegarek ze ściany i mu go zaniosłem. Okazało się, że myślał, że go nie było słychać. Zrozumiał i przestał przeszkadzać innym - opowiada Sawicki. **DBEZ**

Weterynarz poszukiwany

GM. KAMIEŃ Gabinet weterynaryjny w Kamieniu zamknięty jest na cztery spusty. Mieszkańcy narzekają, że nie ma do kogo pójść z chorym pieskiem czy kotkiem. Hodowcy zwierząt gospodarskich też mają problem. Weterynarzy trzeba ściągać z daleka.

Do niedawna w Kamieniu pracowało dwóch weterynarzy. Dzierżawili od gminy budynek w centrum miejscowości. Jeden z nich nabył prawa emerytalne i zrezygnował z pracy, drugi niestety zmarł.

- Został nam pusty budynek. Zachęcamy, żeby ktoś go wynajął i dalej prowadził działalność weterynaryjną. Pomieszczenia są wyremontowane, jest tam woda, kanalizacja, wszystko, co potrzebne do tego typu działalności - zachęca wójt gminy Kamień **Dariusz Stocki**.

Do urzędu gminy wpłynęły już oferty najmu tej nieruchomości, ale na zupełnie inne cele. Były nawet pomysły, żeby urządzić tam sklep. Nikt z weterynarzy tym lokalem się nie zainteresował.

- Jeżeli nie znajdzie się weterynarz, który przyjeżdżałby do nas przynajmniej trzy razy w tygodniu na dwie lub trzy godziny, to budynku nie wynajmiemy nikomu. Jedno z pomieszczeń zarezerwowalibyśmy dla pracowników gospodarczych, a w drugim zrobimy archiwum - mówi Stocki. **DBEZ**

eprasa.pl e456cbd05a

EKR GRUPA

EUROPEJSCY KONSERWATYŚCI I REFORMATORZY

Beata **Mazurek**

Poseł do Parlamentu Europejskiego
Rzecznik delegacji
Prawa i Sprawiedliwości
frakcja EKR

Moje aktywności w Parlamencie Europejskim

Interpelacje

Głównym narzędziem komunikacji między Parlamentem Europejskim a Komisją Europejską jest interpelacja poselska, czyli zapytanie w formie pisemnej bądź ustnej, na które Komisja Europejska zobowiązana jest udzielić odpowiedzi. Komisję pytałam m.in.:

- ☑ Zwolnienie od podatku VAT za paliwo przewożone w zbiornikach, dla przewoźników kolejowych świadczących przewozy w relacji z państwami spoza UE.
- ☑ Nowy plan działania dotyczący gospodarki w obiegu zamkniętym.
- ☑ Wsparcie i ochrona europejskich producentów poprzez wprowadzenie obowiązku oznaczenia produktów.
- ☑ Pytanie do Komisji ws. transformacji cyfrowej.
- ☑ Zapytanie ws. pogarszającej się sytuacji hodowców drobiu w Polsce.
- ☑ Zapytanie ws. pakietu na rzecz mobilności i wpływu Covid-19 na sektor transportu drogowego.
- ☑ Wspólny plan odbudowy po pandemii Covid-19.

Grupy i Komisje

W Parlamencie Europejskim zasiadam w Komisji Rynku Wewnętrznego i Ochrony Konsumentów, która odpowiada za nadzór legislacyjny i kontrolę nad przepisami EU dotyczącymi jednolitego rynku, ceł i ochrony konsumentów.

- ☑ Jestem członkiem Komisji Zatrudnienia i Spraw Socjalnych.
- ☑ Pełnię funkcję wiceprzewodniczącej Delegacji do Europejsko-Latynoamerykańskiego Zgromadzenia Parlamentarnego.
- ☑ Dodatkowo zasiadam w delegacjach ds. stosunków z Federacyjną Republiką Brazylii oraz w Delegacji ds. stosunków z Mercosurem.

Przemówienia

Podczas sesji plenarnych PE zabierałam głos w ważnych kwestiach m.in.:

- ☑ Dążenie do bardziej zrównoważonego jednolitego rynku dla przedsiębiorców i konsumentów.
- ☑ Nowy program na rzecz konsumentów.
- ☑ Wieloletnie ramy finansowe, mechanizm warunkowości w zakresie praworządności oraz Europejski Fundusz Odbudowy.
- ☑ Wspólna polityka rolna.
- ☑ Europejska strategia leśna.
- ☑ Pakiet naprawczy dla UE.
- ☑ Skoordynowane działanie UE na rzecz zwalczania pandemii Covid-19 i jej skutków.
- ☑ MŚP i lepsze stanowienie prawa.
- ☑ Walka z rakiem.
- ☑ Strategia UE na rzecz mobilności i transportu.
- ☑ Ustanowienie unijnego mechanizmu na rzecz demokracji, praworządności i praw podstawowych.
- ☑ Skoordynowana reakcja europejska na epidemię Covid-19.

Poseł Sprawozdawca

Stanowienie prawa w Unii Europejskiej to proces rozłożony na poszczególne instytucje. Z ramienia Komisji Rynku Wewnętrznego i Ochrony Konsumentów, jako członek grupy EKR byłam:

- ☑ Kontrsprawozdawcą w sprawozdaniu na temat zapewnienia bezpieczeństwa produktu na jednolitym rynku.
- ☑ Kontrsprawozdawcą nad opinią w sprawie nowego planu działania dotyczącego gospodarki o obiegu zamkniętym.

Biuro poselskie

• Bruksela • Strasburg
Więcej na:
www.europarl.europa.eu

Biuro poselskie

• Chełm • Lublin • Biała Podlaska
• Włodawa • Biłgoraj • Hrubieszów
Więcej na: **www.beatamazurek.pl**

Obserwuj nas:

www.ecrgroup.eu

5592

eprasa.pl e456cbd05a

Drzewa pod lupą

W tym roku przeprowadzone zostały cięcia sanitarne w parku Stajne-Polesie

REJOWIEC FABRYCZNY
Samorząd przygotowuje się do kompleksowego przeglądu drzewostanu. Sprawdzany będzie stan drzew rosnących na terenach miejskich: wzdłuż ulic i na osiedlach mieszkaniowych.

- Mamy także opracowany program ochrony, pielęgnacji i nasadzeń w dwóch naszych parkach – mówi **Stanisław Bodys**, burmistrz Rejowca Fabrycznego.

W tym roku dzięki wsparciu finansowemu z Wojewódzkiego Funduszu Ochrony Środowiska i Gospodarki Wodnej przeprowadzone zostały prace w parku Stajne-Polesie. Polegały między innymi na usunięciu posuszu i obumarłych drzew. W sumie cięciom sanitarnym poddano 30 drzew, w tym jesiony, świerki i dęby. Zabiegi pielęgnacyjne nie ominęły też alei grabowej, której długość wynosi 380 metrów. Wykonane zostały prace związane z jej formowaniem.

- Naszym priorytetem jest, by zachować jak najwięcej drzew, szczególnie tych starych i o dużej koronie - dodaje burmistrz. – Nie od dziś wiadomo, że drzewa produkują tlen, jednocześnie pochłaniając dwutlenek węgla. Dlatego ich wycinka jest możliwa wtedy, gdy są one zagrożeniem dla ludzi i pojazdów.

Przegląd miejskiego drzewostanu potrwa do końca I kwartału 2021 roku. Odbędzie się z udziałem zarządzających wspólnotami mieszkaniowymi oraz zainteresowanych mieszkańców. **szer**

Chcieli mieć przystanki. To mają!

GM. LEŚNIOWICE Wsie Rakołupy Duże, Janówka i Kumów Majoracki mają nowe wiaty przystankowe. Kupiono je za pieniądze z funduszu sołeckiego. - Jest ładniej, tylko autobusów coraz mniej jeździ - mówią mieszkańcy.

Montaż wiat niedawno się zakończył. Ustawiono je na podbudowie z kostki brukowej. Wyglądają nowocześnie dzięki jasnym, dużym szybom z hartowanego szkła. Z pewnością dobrze będą służyły mieszkańcom. Zwłaszcza ucieszą się z nich uczniowie, gdy zakończy się nauka zdalna i będą mogli pod dachem zaczekać na szkolny autobus.

- Bez wątpienia nowe przystanki wpłyną również na poprawę estetyki naszej gminy. Ich lokalizacje zostały uzgodnione z mieszkańcami, zarządcami dróg, jak również z policjantami z komisariatu w Żmudzi – mówi wójt gminy Leśniowice **Joanna Jabłońska.** - Jest to już kolejna w tym roku inwestycja służąca mieszkańcom naszej gminy. To dzięki przekazaniu funduszu sołeckiego możemy realizować takie zadania - dodaje wójt.

Wszystkie wiaty zostały kupione ze środków z funduszu sołeckiego. Kosztowały ponad 25 tys. zł. Tegoroczna pula tego funduszu to ponad 336 tys. zł. Wykorzystano go na różne cele, nie tylko na nowe przystanki, ale także na remonty świetlic i naprawy dróg. **DBEZ**

Pożegnanie ze zmorą rolników

GM. LEŚNIOWICE Folie oraz inne odpady z działalności rolniczej takie jak: siatka, sznurek do owijania balotów oraz opakowania po nawozach typu big bag do tej pory były zmorą gospodarzy. W gminie Leśniowice zalegało tego ponad 33 tony.

- Tego rodzaju odpadów nie może zabierać firma zajmująca się odbiorem śmieci z naszej gminy, jak również nie mogą być one składowane w PSZOK. Ich zagospodarowanie jest obowiązkiem rolników, którzy powinni je posegregowane przekazywać do firm zajmujących się recyklingiem. Zdaję sobie jednak sprawę, że jest to proces kosztowny i kłopotliwy, dlatego zdecydowałam, że będziemy ubiegać się o środki zewnętrzne, żeby pomóc naszym rolnikom – mówi **Joanna Jabłońska**, wójt gminy Leśniowice.

Podczas zbiórek, trwających od czerwca do połowy listopada, rolnicy z terenu gminy oddali w sumie niemal 26 ton foli rolniczych oraz ponad 8 ton worków po nawozach typu big bag. Koszt realizacji przedsięwzięcia wyniósł 16 tys. 256 zł i został pokryty niemal w całości z Narodowego Funduszu Ochrony Środowiska i Gospodarki Wodnej. Wykonawcą zadania była firma East-Eco Daniel Czyżak. **DBEZ**

Odpoczną przy Cichej

REJOWIEC FABRYCZNY
Mieszkańcy będą mieli jeszcze jedno miejsce do rekreacji. Powstanie przy ulicy Cichej na działce, którą miastu przekazał nieodpłatnie Krajowy Ośrodek Wsparcia Rolnictwa. Akt notarialny z KOWR, który reprezentuje Skarb Państwa, został podpisany 10 grudnia.

- Mamy już gotowy projekt placu zabaw, który tam powstanie – zdradza burmistrz **Stanisław Bodys** i dodaje, że zanim urzędnicy przystąpili do rozmów z KOWR, próbowali w inny sposób pozyskać grunt pod tę inwestycję.

W związku z tym, że w tamtym rejonie samorząd nie miał własnej działki, chciał dokonać zamiany, ale propozycje miasta nie cieszyły się zainteresowaniem. Podjął więc rozmowy z KOWR i te zakończyły się sukcesem.

– Dobrze się stało, że w końcu KOWR zgodził się nieodpłatnie przekazać działkę na ten ważny cel społeczny – mówi radny **Leszek Danielewicz**. – Szkoda tylko, że tak długo to trwało.

Inwestycja będzie realizowana w ramach programu Lokalnej Grupy Działania Promenada S12, która wspomoże miasto dotacją w wysokości 80 tysięcy złotych.

- Bardzo się cieszę, że są już zabezpieczone pieniądze na ten cel i że na Cichej powstanie plac zabaw i rekreacji – dodaje radny. **szer**

Sprawdzali, czy potrzebują pomocy

POW. CHEŁMSKI Po raz kolejny policjanci wspólnie z pracownikiem ośrodka pomocy społecznej, odwiedzali miejsca, w których przebywają osoby mogące potrzebować pomocy. Informowali je, gdzie mogą znaleźć bezpieczne schronienie i pomoc w tym trudnym okresie. Była to też okazja, aby przekazać im suchy prowiant i środki ochrony osobistej.

- Policjanci w codziennej służbie podejmują działania wobec osób, które z uwagi na położenie, w jakim się znalazły, potrzebują pomocy – mówi **Ewa Czyż**, rzeczniczka prasowa KMP w Chełmie.- Przed nami kolejne chłodne dni i noce, co jest szczególnie niebezpieczne dla osób starszych i schorowanych, samotnie mieszkających, bezdomnych czy też nietrzeźwych. Pamiętajmy, że każdy z nas może pomóc. Czasami wystarczy jeden telefon do służb, aby uratować czyjeś życie lub zdrowie. Nie bądźmy obojętni i jeśli mamy wiedzę, że ktoś potrzebuje pomocy, zgłaszajmy to. **(apm)**

fot. KWP Chełm

Podejrzane pudła bez właściciela

GM. DUBIENKA Pogranicznicy znów nie dopuścili do przemytu papierosów z terytorium Ukrainy do Polski. Towar ktoś przerzucił przez granicę na pontonie.

7 grudnia funkcjonariusze Straży Granicznej z Placówki w Skryhiczynie w trakcie sprawdzania przygranicznych terenów znaleźli i zabezpieczyli w pobliżu Bugu wyroby tytoniowe bez polskich znaków skarbowych akcyzy. Papierosy – 60 tysięcy sztuk - spakowane w pakiety i owinięte folią zostały przemycone przy pomocy łodzi pontonowej przez rzekę i czekały na wywiezienie ich w głąb kraju.

- Funkcjonariusze zabezpieczyli przemycone papierosy na terenie placówki. Wartość przemyconego towaru oszacowano wstępnie na ponad 42 tys. zł. W sprawie zostało wszczęte postępowanie przygotowawcze, w ramach którego ustalani są sprawcy udaremnionego przemytu – mówi por. **Dariusz Sienicki**, rzecznik prasowy komendanta NOSG w Chełmie.

Funkcjonariusze z Nadbużańskiego Oddziału SG od początku roku zatrzymali papierosy pochodzące z przemytu o wartości ponad 18 mln zł. **(apm)**

fot. NOSG w Chełmie

Jesień na fotografiach

CHEŁM Uczniowie z klasy II „a" Zespołu Szkolno-Przedszkolnego nr 3 z Oddziałami Integracyjnymi w Chełmie wzięli udział w Międzynarodowym Konkursie Fotograficznym „Jesień w moim mieście". Komisja doceniła Martynę Suszko.

Uczestnicy konkursu wykonali zdjęcia, które przedstawiały uroki złotej polskiej jesieni w ich najbliższym otoczeniu. Prace ukazywały charakterystyczne dla Chełma miejsca, budynki i zabytki na tle pięknej jesiennej przyrody. Konkurencja była bardzo duża, jednak jest powód do dumy, gdyż komisja doceniła fotografię **Martyny Suszko**, która zajęła II miejsce w tym prestiżowym konkursie.

- To niezwykłe wyróżnienie dla naszej uczennicy, docenienie jej pracy, ale także piękna promocja naszego miasta i regionu. Laureatka otrzyma dyplom i nagrodę rzeczową. Nagrody za udział otrzymali także pozostali uczestnicy konkursu - mówi **Marzena Kwiatek** z SP nr 3. **opr. (apm)**

eprasa.pl e456cbd05a

GMINA DUBIENKA Nie będą inwestować w nieswoje dzieci...?

Ważą się losy liceum

Coraz więcej traci mała, znajdująca się na granicy powiatu chełmskiego gmina Dubienka. Nie ma już tam domu dziecka. Od przyszłego roku nie będzie też Poradni Psychologiczno-Pedagogicznej. Jeszcze nieoficjalnie, ale coraz częściej, rozmawia się też o likwidacji liceum.

- Na razie temat dalszego losu liceum nie był poruszany ani na komisjach, ani na sesji. Decyzję w tej sprawie będą podejmowali radni powiatu. Jednak nie da się ukryć, że był tam słaby nabór. W dodatku nauczyciele, którzy przecież w większości uczą również w miejscowej podstawówce, nie potrafią nakłonić młodzieży do kontynuowania nauki w Dubience. Gros uczniów tego liceum jest spoza naszego powiatu. Inwestujemy więc w „nieswoje dzieci" - mówi starosta **Piotr Deniszczuk**.

W liceum w Dubience uczy się obecnie 65 osób. Są tam cztery klasy, w tym dwie drugie (po podstawówce i po gimnazjum). Wiele osób uważa, że liczba uczęszczających tam uczniów nie jest najważniejsza. O losie liceum mogą zdecydować wyniki matur. Jeśli będą tak fatalne, jak w ubiegłym roku - trudno będzie znaleźć argumenty za ratowaniem tej placówki. W dodatku gmina Dubienka coraz bardziej się wyludnia i ciężko jest jej konkurować nawet z liceum w Siedliszczu, które choćby z racji lokalizacji ma większe szanse na przetrwanie.

Powiatową szkołę w Dubience chce ratować samorząd gminy. Jeśli placówka miałaby być wygaszana, to też będą likwidowane miejsca pracy.

- Na razie są to tylko daleko idące przemyślenia na temat tej szkoły, zarówno z naszej strony, jak i ze strony starosty chełmskiego. Cały czas uważam, że trzeba to liceum ratować. Jeżeli jednak matura wypadnie tak samo, jak w poprzednim roku szkolnym, to nie wiemy, co z tego wyjdzie. W ciągu najbliższych dwóch lat naszej gminy nie będzie stać na to, by przejąć szkołę - mówi wójt gminy **Krystyna Deniusz-Rosiak**.

Jeśli powiat chełmski podejmie decyzję o tym, żeby nie robić naboru do klasy pierwszej, to za trzy lata gmina Dubienka już nie będzie miała co przejmować, bo w liceum nie będzie uczniów albo pozostaną tylko klasy maturalne.

- W budynku po szkole można urządzić coś innego - dom pomocy społecznej, mieszkania chronione. To nie jest problem. Liczyliśmy jednak na to, że może, jak we Włodawie, uda się przyjąć uczniów z Ukrainy. Można by było stworzyć więcej klas np. o profilu więziennictwo - zastanawia się Deniusz-Rosiak.

DBEZ

Spotkali się, aby przypomnieć

CHEŁM W sobotę (5 grudnia) odbyła się skromna, z powodu pandemii, uroczystość z okazji rocznicy Marszu Śmierci, który wyruszył z Chełma 1 grudnia 1939 roku. Społeczność dawnych mieszkańców miasta reprezentowała Shlomit Beack z Chelmer Organization of Israel.

fot. A. Symoniuk

Grupka chełmian wraz z przedstawicielami społeczności żydowskiej spotkała się przy tablicy poświęconej pamięci ofiar tego wydarzenia z początku wojny. Specjalną modlitwę poprowadził rabin.

W chełmskim marszu w 1939 roku wzięło udział ok. 2 tys. Żydów w wieku od 16 do 60 lat. Niemcy przepędzili ich pieszo do Hrubieszowa i Sokala. Przeżyło ok. 200 osób. To był wielki cios w rodziny żydowskie w naszym mieście, przemyślane działanie Niemców. Kobiety i dzieci zostały bez opieki, bez wsparcia.

Na pamiątkę tych wydarzeń przed rokiem wmurowana została tablica na kamienicy przy ul. Kopernika. Spotkanie w centrum miasta miało charakter otwarty. Wzięło w nim udział kilkadziesiąt osób. **AN**

fot. A. Symoniuk

Współpraca pograniczników z IPN

CHEŁM 7 grudnia w komendzie NOSG w Chełmie zostało podpisane porozumienie o współpracy Nadbużańskiego Oddziału Straży Granicznej i Oddziału Instytutu Pamięci Narodowej – Komisji Ścigania Zbrodni przeciwko Narodowi Polskiemu w Lublinie.

fot. NOSG w Chełmie

Podpisali je komendant NOSG gen. bryg. **Jacek Szcząchor** i dyrektor IPN w Lublinie **Marcin Krzysztofik**. Jego celem jest wzajemna współpraca w zakresie edukacji społeczeństwa w dziedzinie historii Straży Granicznej oraz upamiętniania żołnierzy i funkcjonariuszy polskich formacji granicznych II Rzeczypospolitej Polskiej, w tym w szczególności Korpusu Ochrony Pogranicza.

- Porozumienie dotyczy też wspólnych działań na rzecz urządzania i remontów grobów żołnierzy i funkcjonariuszy polskich formacji granicznych II Rzeczypospolitej Polskiej i prowadzenia prac poszukiwawczych miejsc spoczynku osób poległych w walkach o niepodległość i zjednoczenie Państwa Polskiego. Zwłaszcza tych, które straciły życie wskutek walki z narzuconym systemem totalitarnym, represji totalitarnych lub czystek etnicznych – informuje por. **Dariusz Sienicki**, rzecznik prasowy komendanta NOSG w Chełmie.

Obie strony zobowiązały się również do wzajemnej wymiany informacji i doświadczeń w zakresie gromadzenia, opracowywania, przechowywania, konserwacji i udostępniania dokumentów, będących w posiadaniu NOSG oraz IPN. **(apm)**

Zwycięski MłoDziK

CHEŁM Reprezentantki koła turystycznego „MłoDziK", działającego przy Młodzieżowym Domu Kultury, nie dały szans rywalom. Dziewczęta zwyciężyły w obu kategoriach wiekowych VI Powiatowego Konkursu Wiedzy o Chełmie.

W kategorii szkół podstawowych I miejsce indywidualnie zajęła **Monika Spodniewska**, a w punktacji drużynowej wraz z **Natalią Jarzynowską i Borysem Furą** uplasowali się na III miejscu. W kategorii szkół średnich drużyna „MłoDziKa" wywalczyła I miejsce, a reprezentantki koła zajęły trzy pierwsze miejsca indywidualnie. Największą wiedzą wykazała się **Alicja Siatka**, a kolejne lokaty zajęły: **Aleksandra Biedzińska i Joanna Olucha**.

Konkurs zorganizowali wspólnie oddział PTTK im. Kazimierza Janczykowskiego w Chełmie oraz urząd miasta. Jego celem jest popularyzacja historii Chełma oraz upowszechnianie wiedzy o zabytkach i innych walorach krajoznawczych miasta. Uczestnicy rozwiązywali test składający się z pytań zamkniętych i otwartych oraz rozpoznawali obiekty zabytkowe na fotografiach. Pytania obejmowały pięć bloków tematycznych: wydarzenia z historii Chełma, zabytki, pomniki przyrody i parki na terenie miasta, wybitne postacie w dziejach miasta oraz wiadomości dotyczące Chełma współczesnego. **AN**

Podatki nieco w górę

REJOWIEC FABRYCZNY Miejscy radni uchwalili stawki lokalnych podatków, jakie będą obowiązywać w 2021 roku. W większości - w porównaniu z bieżącym rokiem - wzrosną o kilka lub kilkanaście groszy.

Podatek od gruntów związanych z prowadzeniem działalności gospodarczej, bez względu na sposób zakwalifikowania w ewidencji gruntów i budynków, wyniesie 0,92 zł od metra kwadratowego powierzchni. W tym roku stawka wynosi 0,89 zł/mkw. Za grunty pod wodami powierzchniowymi stojącymi lub płynącymi jezior i zbiorników wodnych zapłacić trzeba będzie 4,99 zł (dotychczas 4,80 zł/mkw.). Z kolei za grunty pozostałe, w tym zajęte na prowadzenie odpłatnej statutowej działalności pożytku publicznego przez OPP, podatek wyniesie 0,50 zł za metr kwadratowy powierzchni (stawka w 2020 r. - 0,49 zł/mkw.), z wyłączeniem gruntów zabudowanych budynkami mieszkalnymi, gdzie podatek wyniesie 0,40 zł za metr kwadratowy (wzrost o 1 grosz). Z 3,15 zł do 3,28 zł za metr kwadratowy wzrosną stawki podatku za grunty niezabudowane objęte obszarem rewitalizacji i położonych na terenach, dla których miejscowy plan zagospodarowania przestrzennego przewiduje przeznaczenie pod zabudowę mieszkalną czy usługową.

Podatek od budynków mieszkalnych wzrośnie z 0,67 zł do 0,70 zł za metr kwadratowy powierzchni użytkowej. Z kolei podatek od budynków związanych z prowadzeniem działalności gospodarczej wyniesie 24,18 zł za metr kwadratowy (w 2020 r. - 23,27 zł/ mkw.), a od budynków zajętych na prowadzenie działalności gospodarczej w zakresie obrotu kwalifikowanym materiałem siewnym – 11,62 zł/ mkw. powierzchni (wzrost o 0,44 zł/mkw.). O 19 groszy na metrze kwadratowym (z 4,87 do 5,06) wzrosną natomiast podatki od budynków związanych z udzielaniem świadczeń zdrowotnych. Z kolei za metr kwadratowy powierzchni w budynkach zajętych na prowadzenie odpłatnej statutowej działalności pożytku publicznego przez OPP podatek wyniesie 5,90 zł/mkw. (obecnie – 5,70 zł/mkw.).

Podatek od budowli to 2 proc. ich wartości.

Uchwalone przez radnych stawki podatków obowiązywać będą od 1 stycznia przyszłego roku. **szer**

Kup kalendarz pod choinkę

CHEŁM Nie masz pomysłu na świąteczny prezent dla babci? Kup jej piękny kalendarz ścienny wydany przez Muzeum Ziemi Chełmskiej. Na pewno takim podarunkiem sprawisz jej przyjemność.

Kalendarz ilustrowany jest wyjątkowymi wizerunkami Matki Boskiej Chełmskiej. To zupełnie nowe wydawnictwo, na które składa się dwanaście fotografii oryginalnych obrazów i rycin o tematyce religijnej.

- To wyjątkowa pamiątka, która ukazuje różne, ciekawe wyobrażenia Matki Boskiej, mało znane w naszej lokalnej społeczności - mówi **Magdalena Mąka**, kurator wystawy, która była inicjatorką wydania kalendarza. - Chodziło nam o to, aby pokazać różnorodność wyobrażeń chełmskiej Matki w przystępnej, wartościowej formie. Są to wizerunki, które zdobią nasze świątynie zarówno rzymskokatolickie, jak i prawosławne na całej Lubelszczyźnie.

W kalendarium oznaczona została specjalnie jedynie data koronacji cudownego obrazu Matki Boskiej Chełmskiej - 15 września, celowo nie ma wyszczególnionych pozostałych świąt kościelnych w obydwu obrządkach. Kalendarz ma charakter ekumeniczny. Można go nabyć zarówno w placówkach Muzeum Ziemi Chełmskiej, jak i w księgarni Lectura. **AN**

Ogrody wybrane

CHEŁM Muzeum Ziemi Chełmskiej ogłosiło wyniki konkursu na bioróżnorodny, tradycyjny ogród przyjazny przyrodzie.

Bioróżnorodność to występowanie wielu różnych organizmów żywych w wodzie, glebie czy na lądzie, które żyją ze sobą w równowadze. Jak się okazuje, stworzenie takiego ogrodu wcale nie jest takie trudne, wystarczy zastosować kilka zasad.

Najlepiej udało się to reprezentacji Zespołu Szkół Budowlanych i Geodezyjnych oraz dzieciom z Przedszkola Miejskie nr 8. II miejsce w konkursie zajęła Szkoła Podstawowa w Sielcu, a III ex aequo Przedszkole Miejskie nr 10 i Szkoła Podstawowa w Czerniejowie. Jury konkursu postanowiło również przyznać wyróżnienia. Otrzymały je: Przedszkole Niepubliczne z Oddziałami Integracyjnymi „Razem" oraz Szkoła Podstawowa nr 1 w Chełmie. **AN**

eprasa.pl e456cbd05a

Ławeczka Młodowskiej stanie na placu

CHEŁM Na ten tydzień zaplanowano montaż ławeczki Jadwigi Młodowskiej na Placu Kupieckim. Szkoła nie podjęła jeszcze decyzji w sprawie oficjalnego otwarcia, ale patronkę już za kilka dni będą mogli podziwiać mieszkańcy.

- Chciałabym, aby było to wyjątkowe wydarzenie, jednak z powodu pandemii mamy ograniczone możliwości - mówi **Marzena Koprukowniak**, dyrektor IV LO w Chełmie. - Wspólnie z miastem uzgodnimy konkrety i na pewno poinformujemy o nich mieszkańców.

Ławeczka zamontowana zostanie w docelowym miejscu, gdy tylko będzie sprzyjała temu pogoda. Jak wskazują prognozy ma to być możliwe w tym tygodniu. Młodowska spoglądać będzie na przechodniów z Placu Kupieckiego, zasiądzie w pobliżu Empiku.

Nietypowy pomnik Jadwigi Młodowskiej powstał w ramach 100-lecia szkół, które funkcjonowały w murach budynku, gdzie mieści się obecnie IV LO.

AN

Mafijna „Dama Serca”

CHEŁM Wciąż o miłości, ale tym razem w niebezpiecznym klimacie. Mowa o teledysku grupy NOKAUT do utworu pt. „Dama Serca”, który miał w piątek swoją premierę w sieci.

Bardzo dużą inspiracją do stworzenia obrazu do piosenki „Dama Serca” była kinowa klasyka, czyli „Ojciec chrzestny”.

- Sam tytuł odnosi się do gry w pokera, która przewija się praktycznie przez cały teledysk, ale zarazem do miłości, której nie może zabraknąć w naszej twórczości - mówi **Przemysław Gilewicz**, lider zespołu. - Temat został podjęty, wydawałoby się w nieco ryzykowniej konwencji, niemniej zrobiony z przymrużeniem oka. Pracy było sporo, szczególnie dlatego, że ze względu na sytuację epidemiczną musieliśmy dzielić nagrania na kilka dni. Klip wyszedł filmowo i naprawdę będzie na co popatrzeć.

Teledysk był nagrywany w jednym z lokali w Lublinie, który jest swego rodzaju ewenementem, ponieważ można tam legalnie grać w gry znane z kasyn, ale bez pieniędzy.

- Premiera była 11 grudnia na naszym kanale YouTube, teraz pojawi się również w telewizjach i rozgłośniach grających muzykę disco - dodaje Gilewicz.

MP

Broń użyta w teledysku to oczywiście atrapy

Poeci, do piór!

REGION Burmistrz i Urząd Miejski w Siedliszczu, Wydawnictwo TAWA w Chełmie i Gminny Ośrodek Kultury w Siedliszczu zapraszają do udziału w XIV edycji Ogólnopolskiego Konkursu Poetyckiego im. Wacława Iwaniuka. Mogą wziąć w nim udział osoby pełnoletnie, działające niezależnie lub w grupach twórczych, a także laureaci poprzednich odsłon konkursu.

Każdy poeta może zgłosić do konkursu zestaw pięciu wierszy w trzech kopiach, które dotąd nie były nigdzie publikowane i nagradzane w innych zmaganiach literackich. Utwory muszą być w języku polskim, autorskie i w żadnym stopniu nie naruszać praw autorskich innych twórców. Jury nie będzie oceniało rękopisów. Wiersze muszą być wydrukowane w formacie A4 i opatrzone godłem (pseudonimem). W oddzielnej kopercie, oznaczonej tym samym godłem, należy umieścić dane o autorze (imię, nazwisko, wiek, adres zamieszkania, telefon kontaktowy i ewentualnie e-mail). Wszystko trzeba dostarczyć lub wysłać do 31 stycznia 2021 r. na adres Wydawnictwo TAWA, ul. Lwowska 51/3A, 22-100 Chełm z dopiskiem „Konkurs Poetycki im. Wacława Iwaniuka (XIV edycja)”. Dodatkowo każdy uczestnik musi dołączyć do zestawów wierszy oświadczenie o przetwarzaniu danych osobowych (RODO).

Rozstrzygnięcie XIV edycji, jeśli na drodze nie staną kolejne restrykcje, nastąpi podczas Siedliskiej Biesiady Literackiej, która została zaplanowana na 15 maja 2021 r. Na najlepszych poetów czekają nagrody pieniężne, a laureat otrzyma także pamiątkowy medal. Najciekawsze utwory zostaną opublikowane w pokonkursowej antologii, zaś wybrane wiersze ukażą się także w regionalnych pismach literackich.

MP

Nowe siły w policji

fot. KMP w Chełmie

W Komendzie Miejskiej Policji w Chełmie w miniony czwartek odbyło się uroczyste ślubowanie siedmiu funkcjonariuszy nowo przyjętych do służby. Młodzi policjanci, którzy zasilą szeregi komendy, wypowiedzieli słowa roty, a powitał ich komendant miejski policji w Chełmie młodszy inspektor **Mariusz Kołtun**. Podczas uroczystości zostały im też wręczone legitymacje służbowe.

(apm)

Elektryczne śmieci w moim mieście

CHEŁM Fundacja Odzyskaj Środowisko wraz z organizacją odzysku Auraeko zaprasza uczniów szkół oraz przedszkolaków do udziału w konkursie, którego motywem przewodnim jest Czerwony Pojemnik przeznaczony na niewielki zużyty sprzęt elektryczny i elektroniczny. Na laureatów czekają nagrody w postaci kart podarunkowych o wartości nawet 1000 zł.

Czerwony pojemnik to symbol projektu „Elektryczne Śmieci”, do którego mieszkańcy mogą wrzucać niewielkich rozmiarów zużyty sprzęt elektryczny i elektroniczny, a więc nieużywane laptopy, telefony, suszarki, tonery i inne.

Uczestnicy konkursu „Elektryczne śmieci w moim mieście” będą rywalizować w trzech grupach wiekowych i każda z nich ma własne zadanie do wykonania. Najmłodsi - przedszkolaki oraz uczniowie klas 0-3 mają za zadanie przedstawić czerwony pojemnik w dowolnej formie graficznej. Może być to rysunek, wyklejanka, wycinanka. Nieco starsi, uczniowie klas 4-8, zmierzą się z nagraniem krótkiego filmiku o tym, dlaczego elektryczne śmieci powinny trafiać do czerwonych pojemników. Z kolei licealiści mogą puścić wodze wyobraźni i zaprojektować grafikę, która ozdobi czerwony pojemnik w ich mieście. Niestety czasu na wykonanie pracy pozostało niewiele. Muszą być one gotowe do 15 grudnia i przesłane na e-mail: konkurs@scr.pl lub na adres: ul. Częstochowska 4, 26-065 Micigózd z dopiskiem na kopercie „Konkurs: Elektryczne śmieci w moim mieście – AURAEKO. Warunkiem uczestnictwa jest posiadanie aktywnego konta na platformie szkolnecentrumrecyklingu.pl.

- Cieszy nas, że uczniowie chętnie korzystają z platformy edukacyjnej: Szkolnego Centrum Recyklingu i mamy nadzieję, że ogłoszony przez nas konkurs także spotka się z dużym odzewem – mówi **Krzysztof Kieszkowski** z Fundacji Odzyskaj Środowisko.

AN

Miś wylosował nagrody

GM. DOROHUSK W tym roku, ze względu na pandemię, Pluszowy Miś nie mógł spotkać się z dziećmi w dniu swojego święta. Ale one nie zapomniały o swoim przyjacielu. Napisały dla niego wiersze. Wszystkie, za sprawą Gminnego Ośrodka Kultury i Turystyki w Dorohusku, dotarły do ich bohatera.

Na konkurs wpłynęło 17 prac. Trudno było wybrać te najlepsze. Dlatego Miś wylosował laureatów. Zostali nimi: **Julia Pedo**, **Klaudia Kozak**, **Krystian Kogut**, **Hubert Wingert** i **Julia Dziedzicka**. Ale nie tylko oni otrzymali nagrody. Upominki od Misia i GOKiT-u dostali wszyscy uczestnicy zabawy.

Wiersze o Pluszowym Misiu ich autorstwa opublikowane zostały na stronie internetowej GOKiT w Dorohusku.

szer

Klub Superksiążki

Piekielny układ, wydawnictwo Amare

To pikantna historia miłości z piekła rodem. By ochronić swoją młodszą siostrę, Nicole jest gotowa na wiele, a może nawet na więcej. Gdy ojciec dziewcząt oferuje wierzycielowi jedną z córek, starsza z nich wyrusza do klubu go-go, aby

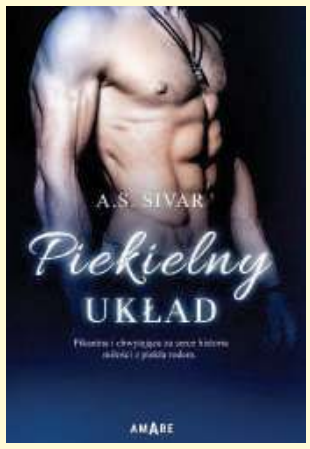

negocjować z właścicielem. Spodziewa się wszystkiego, tylko nie tego, że spotka tam nieziemsko przystojnego bad boya, roztaczającego wokół siebie zabójczy urok - a taki właśnie jest Bruno Cabrera. Oboje natychmiast zdają sobie sprawę, że właśnie znaleźli się w punkcie, z którego nie ma już powrotu. Rozpoczynają więc niebezpieczną grę, pełną niedopowiedzeń i narastającego erotyzmu...

Małe miasto, wielkie kłamstwa, wydawnictwo Prószyński i S-ka

Jedna książka, milion emocji. Rok 2018. Morgan Christopher, studentka akademii sztuk pięknych, odbywa wyrok w żeńskim zakładzie karnym. Pewnego dnia, podczas niespodziewanego widzenia, dwie tajemnicze kobiety składają jej propozycję pracy, obiecując natychmiastowe zwolnienie. Morgan ma wykonać renowację starego

malowidła w cichym, prowincjonalnym miasteczku w Karolinie Północnej. Gotowa na wszystko, aby odzyskać wolność, przyjmuje propozycję, chociaż nie ma pojęcia o renowacji obrazów. Pod grubą warstwą wieloletniego brudu czeka na nią opowiedziana farbami historia szaleństwa, zbrodni i zmowy milczenia.

Rok 1940. Anna Dale, młoda malarka z New Jersey, wygrała konkurs na malowidło ścienne dla poczty w małym mieście Edenton w Karolinie Północnej. Przyjmuje propozycję i wyjeżdża na konserwatywne Południe, bo niespodziewanie została sama na świecie, a praca jest na wagę złota. Nie wie, że znajdzie się w miejscu, gdzie ludzie są pełni uprzedzeń, tajemnice skrywa się za zamkniętymi drzwiami, a za wszelką odmienność płaci się wysoką cenę, czasem najwyższą.

Co spotkało Annę Dale? Czy stare, zniszczone malowidło to klucz do tej zagadki? Czy Morgan pokona demony swojej przeszłości i dotrze do prawdy?

Czwarta powieść Tom I, wydawnictwo Nova Res

Regina, absolwentka polonistyki i bibliotekoznawstwa, marzy o pisarskiej sławie. Niedawno skończyła studia i wydała swoją trzecią powieść. Wszystko wskazuje na to, że jej marzenia mają szansę się spełnić – wystarczy tylko znaleźć pomysł na kolejną frapującą fabułę.

Pewnego dnia jedna z czytelniczek zgłasza się do Reginy z przedwojennym maszynopisem powieści, który młoda autorka miałaby dokończyć.

Choć ten pomysł na początku wydaje się jej mało interesujący, dziewczyna postanawia podjąć wyzwanie. Niebawem okaże się, że powieść, nad którą pracuje, wcale nie trafiła do niej za sprawą przypadku…

Czwarta powieść Tom II, wydawnictwo Nova Res

Czasem w milczeniu słychać dużo więcej niż echa niewypowiedzianych słów. Miłość, przywiązanie oraz piękne wspomnienia z dzieciństwa stoją w sprzeczności z prawdą odkrywaną przez Reginę, która spotyka się ze świadkami dawnych czasów. Cienie przeszłości nie pozwalają młodej pisarce jasno spojrzeć w przyszłość, a rodzinne sekrety, które wychodzą na jaw, burzą jej spokój ducha. Czy uda jej się nie stracić wiary w miłość?

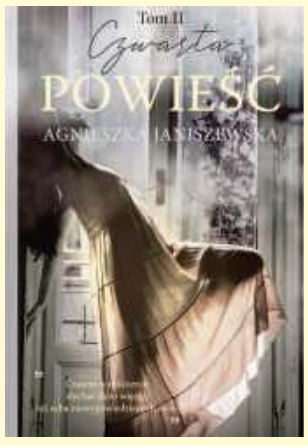

eprasa.pl e456cbd05a

CHEŁM Pomogła przyjść na świat wielu mieszkańcom naszego miasta i okolic

Chełmianka w konkursie „Położna na medal”

Bożena Śliwa, położna pracująca na trakcie porodowym w chełmskim szpitalu ma szansę zostać „Położną na medal”. Możemy jej pomóc, oddając na nią swój głos. Mamy czas do końca grudnia.

Kandydatka do tytułu pracuje w zawodzie położnej od 32 lat, od początku w szpitalu w Chełmie. Wspiera kobiety w ciąży i w czasie porodu, jest z nimi także w okresie macierzyństwa. Jak mówi, nie wyobraża sobie innej pracy.

- To bardzo przyjemny, a zarazem odpowiedzialny zawód. Najpiękniejsze jest w nim to, że mam niewiarygodnie bliski kontakt z ludźmi. Towarzyszę im w jednym z najpiękniejszych momentów ich życia, gdy zostają rodzicami. Jest radość, wzruszenie i satysfakcja – mówi.

Beata Śliwa pracuje także w szkole rodzenia działającej przy szpitalu. - Niestety teraz, ze względu na pandemie, zajęcia zostały zawieszone - mówi.

W samych superlatywach o Beacie Śliwie wypowiada się **Beata Żółkiewska**, naczelna pielęgniarka chełmskiego szpitala. Zwraca uwagę na jej wrażliwość i empatię, ale też odpowiedzialność, doświadczenie i wiedzę. – Jest bardzo lubiana zarówno przez pracowników, jak i pacjentki. Cieszę się, że ktoś taki pracuje w naszym szpitalu i że ktoś dostrzegł jej profesjonalizm, zgłaszając do konkursu.

Beata Śliwa nie wie, kto zgłosił jej kandydaturę do tytułu „Położnej na medal”. - Jestem mile zaskoczona, że ktoś docenił mnie i moją pracę - dodaje.

Zachęcamy do oddania swojego głosu na „naszą” położną. To dobry sposób, żeby powiedzieć jej „dziękuję”. **szer**

Pomysłodawcą i organizatorem plebiscytu jest Akademia Malucha Alantan. Patronat honorowy sprawuje Naczelna Rada Pielęgniarek i Położnych, a partnerami merytorycznymi tegorocznej edycji są: Fundacja Rodzić po Ludzku, Polskie Towarzystwo Położnych, Stowarzyszenie Dobrze Urodzeni oraz Polskie Centrum Edukacji. Celem jest wyróżnienie i nagrodzenie wyjątkowych położnych, docenienie przez pacjentki za wsparcie, empatię, bliskość, a także za wiedzę, kompetencje i doświadczenie. Głosujemy online na stronie https://poloznanamedal.info/kandydatki.

Pudełko, które może uratować życie samotnym seniorom

CHEŁM Niewielkie, czerwone pudełko umieszczone w lodówce może być cennym źródłem wiedzy o osobie, do której został wezwany zespół pogotowia ratunkowego.

Takie pudełka można odbierać w siedzibie Chełmskiego Stowarzyszenia Inicjatyw Społecznych przy placu dra E. Łuczkowskiego 15 (szkoła WILIAMS) oraz Miejskim Ośrodku Pomocy Rodzinie w Chełmie, ul. Kolejowa 8, a także Dziennym Domu Senior+ przy ul. Ogrodowej 36, po wcześniejszym kontakcie telefonicznym.

Pudełko życia to akcja skierowana do osób przewlekle chorych, starszych, samotnych. Polega na umieszczeniu w specjalnie przygotowanych pudełkach najważniejszych informacji o stanie zdrowia, przyjmowanych lekach, alergiach na leki, kontaktach do najbliższych, danych osobowych, w tym nr pesel.

- Pudełka życia jeszcze są – zachęca do ich odbioru **Artur Juszczak**. – Można je na przykład dołączyć do prezentu bożonarodzeniowego dla babć i dziadków – dodaje.

Do pakietu dołączona jest naklejka informująca o tym, że takie pudełko mamy. Należy ją umieścić na lodówce.

W Chełmie akcja prowadzona jest w ramach projektu Aktywny Senior. Realizuje ją Chełmskiego Stowarzyszenia Inicjatyw Społecznych wspólnie z urzędem miasta. **szer**

Zbadaj swoje piersi bezpłatnie

PROFILAKTYKA To ostatnia szansa, by w tym roku skorzystać jeszcze z darmowej mammografii w ramach Programu Profilaktyki Raka Piersi. Pomyśleć o niej powinny szczególnie panie z rocznika 1951, bo w styczniu już takiej szansy nie będą miały. W tym tygodniu mammobus odwiedzi Chełm oraz Rejowiec Fabryczny, Siedliszcze i Sawin w powiecie chełmskim, a także Włodawę.

W **Chełmie** badania będą wykonywane w poniedziałek,**14 grudnia**, w godzinach od 11 do 17. Mammobus stanie na parkingu przy ul. Sybiraków. W czwartek, **17 grudnia,** z takiej możliwości będą mogły skorzystać mieszkanki **gminy Rejowiec**. Auto-pracownia zaparkuje na ulicy Zwierzyńskiego 8c przy budynku gminnej biblioteki publicznej. Zainteresowane mogą się zgłaszać w godzinach od 9 do 17. Z kolei **18 grudni**a mammobus przyjedzie do **Siedliszcza**. Miejscem jego postoju (w godzinach od 9 do 17) będzie plac przy urzędzie miasta, ul. Szpitalna 15a. Dzień później (sobota **19 grudni**a) w godzinach od 9 do 17 prześwietlić piersi będą mogły mieszkanki **gminy Sawin**. Mobilna pracownia zaparkuje na ul. Chełmskiej 5, obok ośrodka pomocy społecznej.

Do **Włodawy** mammobus przyjedzie we wtorek, **15 grudnia**. Stacjonował będzie na al. Piłsudskiego przy urzędzie miasta. Badania planowane są w godz. od 9 do 17.

Przypominamy, że darmowa mammografia przysługuje wszystkim kobietom w wieku od 50 do 69 lat, które w ciągu ostatnich 2 lat nie były badane i nie leczą się onkologicznie. Pacjentki nie muszą mieć żadnych skierowań. Warto jednak wcześniej zadzwonić, by umówić się na konkretną godzinę. Kontakt dla pań, które zdecydują się na badania w Chełmie, Rejowcu, Siedliszczu i Sawinie – tel. 42 254 64 10, 517 54 40 04. Mieszkanki Włodawy powinny zadzwonić pod numer 58 767 34 55, 58 767 34 77.

Na badanie należy przyjść z dowodem osobistym i, jeżeli ktoś posiada, wynikami wcześniejszej mammografii. **szer**

W ubiegłym roku w całym kraju w ramach Populacyjnego Programu Wczesnego Wykrywania Raka Piersi przebadano 1 041 542 kobiet. Najliczniej z badań mammograficznych korzystały mieszkanki województwa mazowieckiego, śląskiego i wielkopolskiego. Blisko 42 tysiące pacjentek skierowano na dalszą diagnostykę lub leczenie.

Poczytaj o zdrowiu

Magazyn „Ze zdrowiem” to kolejna propozycja Narodowego Funduszu Zdrowia. Jak informują jego wydawcy – to praktyczny przewodnik po systemie zdrowia, a także zbiór użytecznych porad dla pacjentów.

W 1 numerze o tym, co oferuje podstawowa opieka zdrowotna, czym zajmuje się lekarz pierwszego kontaktu, jak skorzystać z e-wizyty przez www.pacjent.gov.pl, co przysługuje w ramach ubezpieczenia zdrowotnego, jak zdrowo jeść i jak dbać o kręgosłup.

Magazyn można pobrać ze strony NFZ. Jest także dostępny w formie papierowej – w oddziałach NFZ. Każdy numer ma 16 stron.

- Zalety magazynu to prosty, zrozumiały dla każdego język, ilustracje wzbogacające tekst, praktyczne rady, rzetelne informacje prosto od specjalistów oraz opis postępowania krok po kroku – zachęca NFZ. **szer**

PRACOWNIA PROTETYCZNA
Technik dentystyczny
Jadwiga Branecka - Kania
pl. Kupiecki 10 (II piętro)
pon. - pt.: 10.00 - 16.00
Tel: 606 902 148
3058

GABINET STOMATOLOGICZNY
lek. stom. Beata Olszamowska
KONTRAKT NFZ
Nowy OŚRODEK ZDROWIA
ul. Diamentowa 8, Kamień
tel. 602 178 942
82- 567 15 17
CZYNNY
pon. - czw. 9.00 -13.00
wt. 13.00 - 18.00
śr. 9.00 - 14.00
ZAPRASZAMY PACJENTÓW Z CHEŁMA I OKOLICZNYCH GMIN
5545

PSYCHOTERAPEUTA
EWA JOACHIMOWICZ
784 912 289
Chełm, ul. Wołyńska 32
Psychoterapia w gabinecie
Psychoterapia online
www.psychoterapiachelm.pl
5539

LEK DENT Chełm ul. Wołyńska 32
Dr n.med. Krzysztof Wojewoda
Specjalista Ginekolog-Położnik
zaprasza
wtorki środy piątki
USG i KTG (w ramach wizyty)
Kolposkopia
Rejestracja tel.
82 563 13 53, 82 565 13 53
4184

PROTEZY ZĘBOWE ELASTYCZNE
www.protetykachelm.pl
tech. dent. Tomasz Janiak
naprawy protez
protezy całkowite silikon
500-338-200
SM DEMOS, obok antyków (wejście w piwnicy)
pon.-pt.: 9:30 - 16:00
Chełm ul. Lutosławskiego 4/16
4559

APTEKA Na Deptaku
pn-pt 7:00 - 19:00
sob 7:00 - 17:00
ul. Lwowska 21/7 Chełm
3650

www.nzozlekdent.pl
LEK-DENT Chełm, ul. Wołyńska 32
lek. med. Tomasz Wojewoda
specjalista ginekolog-położnik
zaprasza
poniedziałki - 16:00 - 18:00
KOMPLEKSOWA OPIEKA położnicza i ginekologiczna
USG, KTG i cytologia
Rejestracja tel.
82 563 13 53, 82 565 13 53
3061

lek. Teresa Serwacka
specjalista neurolog
gabinet prywatny
EEG
badanie komputerowe funkcji mózgu
DOPPLER
badanie tetnic mózgowych, szyjnych, kończyn
Chełm, ul. Rejowiecka 119
tel. 82 565 56 98, 502 297 639, 508 654 759
2149

GABINET NEUROLOGICZNY I LECZENIE CHORÓB KRĘGOSŁUPA, NARZĄDU RUCHU
dr Andrzej Nowakowski
specjalista chorób układu nerwowego i terapii manualnej kręgosłupa
Zespoły bólowe kręgosłupa i narządu ruchu pochodzenia neurologicznego, reumatologicznego i pourazowego; Bóle i zawroty głowy, migreny: Choroba zwyrodnieniowa kręgosłupa i stawów; Dyskopatia, przepukliny, osteoporoza; Nerwice, depresja, padaczka
Gabinet specjalizuje się w leczeniu nietypowych zespołów bólowych narządu ruchu, bólów i zawrotów głowy, zaburzeń równowagi, bólów barku i pleców
Zamość, ul. Jana Pawła II 21
czynne w czwartek od godz. 9.00
Informacje i zapisy:
tel. kom. 606 611 150
0572

GABINET ZDROWIA PSYCHICZNEGO
PRZYCHODNIA CENTRUM
Dr n. med. Marek Daniłosio
lekarz specjalista psychiatra psychoterapeuta
leczenie zaburzeń psychicznych u dorosłych, młodzieży, dzieci powyżej 6. roku życia
22-100 Chełm, ul. Szpitalna 47
tel. 82 569 90 10, 82 569 90 11
www.przychodniacentrum.com
2236

PRYWATNY GABINET DENTYSTYCZNY
lek. dent. Marzena Mroczek
Chełm, ul. Narutowicza 9/2
tel. 604 539 663
poniedziałek - piątek po 15⁰⁰
Wizytę proszę umawiać telefonicznie
2127

Lek. med. Zbigniew Bąk
SPECJALISTA NEUROLOG
Chełm, ul. Zachodnia 41 (os. Gwarek)
Przyjmuje: poniedziałki, czwartki, od godz. 16.00
Rejestracja telefoniczna
82 564 30 74
3236

APTEKA pomocna
pn - pt 7:00 - 21:00
sob 8:00 - 21:00
ul. Szpitalna 40 Chełm
4749

eprasa.pl e456cbd05a

MotoMikołaje obdarowali dzieciaki

CHEŁM Pandemia nie stoi na przeszkodzie, aby pomagać innym. Dowodem na to jest inicjatywa Stowarzyszenia Motocyklistów Chełmskich Niedźwiedzie Wschodu. 6 grudnia wyruszyli z prezentami do najmłodszych pacjentów chełmskiego szpitala oraz podopiecznych domu dziecka.

Przed wyruszeniem w trasę motocykliści rozdali klientom Galerii Chełm cukierki oraz rózgi. Następnie, tuż przed godz. 12, przebrani w stroje Mikołajów, pojechali w stronę chełmskiego szpitala.

- Po przekazaniu prezentów najmłodszym pacjentom udaliśmy się na ul. Jedność - mówi **Rafał Kochoń**, prezes Stowarzyszenia Motocyklistów Chełmskich Niedźwiedzie Wschodu. - Tam wręczyliśmy podopiecznym Domu Małego Dziecka paczki ze słodyczami i maskotkami, a także nowy telewizor.

W tegorocznej akcji wzięło udział ok. 60 motocyklistów z regionu, w tym również ze Stowarzyszenia Motocyklan w Siedliszczu. **MP**

Zimowy taryfikator mandatów

Pierwszy śnieg już za nami, więc warto przypomnieć, za co w zimie można dostać mandat.

Po obfitych opadach śniegu nie da się wyruszyć w drogę bez wcześniejszego oczyszczenia samochodu. Praktycznie każdy kierowca robi to na włączonym silniku, żeby zmarzlina szybciej „puściła", a w środku zrobiło się ciepło. Takie ułatwiania są jednak powodem do mandatu, ponieważ łamie się w ten sposób nie jeden, a dwa przepisy. Za pozostawienie samochodu z włączonym silnikiem w terenie zabudowanym grozi kara w wysokości 100 zł, natomiast za nadmierną emisję spalin i hałasu kolejne 300 zł.

Pojazd trzeba odśnieżyć dokładnie, o czym mówi art. 66 kodeksu drogowego. Nie może on zagrażać innym uczestnikom ruchu. Kierowca musi usunąć śnieg nie tylko z szyb, ale również z reflektorów i dachu, żeby nie spadł na jadący z tyłu samochód. Za niedokładne odśnieżenie grozi mandat nawet do 500 zł. Oczyszczone muszą być również tablice, ponieważ jeśli policjant uzna je za nieczytelne przez śnieg czy zabrudzenia, wystawi mandat w wysokości 100 zł i 3 pkt. karne.

Kto jeszcze tego nie zrobił, powinien zmienić opony letnie na zimowe, bądź też zdecydować się na całoroczne. Choć w polskim prawie nie ma przepisu nakazującego stosowanie ogumienia dopasowanego do warunków pogodowych, to trzeba kierować się bezpieczeństwem. Opony zimowe mają znacznie lepszą przyczepność, a to z kolei przekłada się na drogę hamowania i stabilność pojazdu. Jeśli wybieramy się za granicę, za nieodpowiednie opony możemy dostać mandat. W większości krajów Europy, zwłaszcza zachodniej, od dawna są przepisy regulujące te kwestie. Najwięcej za złamanie prawa zapłacimy w Austrii, gdzie kara nałożona przez policję może wynieść nawet 5000 euro. **MP**

Drogowcy gotowi

CHEŁM Po pierwszych opadach śniegu w niektórych zakładach wulkanizacyjnych ustawiały się kolejki spóźnialskich, zaś wśród samych kierowców dało się słyszeć odwieczne pytanie: „Czy zima zaskoczy drogowców?".

Zimowym utrzymaniem dróg w Chełmie w tym sezonie zajmą się: Miejskie Przedsiębiorstwo Gospodarki Komunalnej i Miejskie Przedsiębiorstwo Robót Drogowych. Zadaniem ich pracowników będzie odśnieżanie ok. 170 km dróg i ulic międzyosiedlowych.

- W przypadku bardzo ciężkich warunków pogodowych na ulice może zostać wysłanych nawet ponad 20 pojazdów odśnieżnych i sprzętów specjalistycznych, takie jak: pługi samochodowe, pługopiaskarki, solarkopiaskarki, spychacze, odśnieżacze spalinowe oraz zestawy samochodowe lub ciągnikowe - wylicza **Dominik Gil** z UM Chełm. - Dla dokładniejszego śledzenia warunków pogodowych spółki wykorzystują informacje z systemu wczesnego ostrzegania o gołoledzi i komunikaty o prognozowanych anomaliach pogodowych. **MP**

REGION Bez dokumentów, ale nie bezkarni

E-prawo jazdy też można stracić

Od ponad tygodnia kierowca nie musi już mieć przy sobie dokumentu prawa jazdy. Jeśli zostanie zatrzymany do kontroli, policjanci będą mogli zweryfikować jego uprawnienia w systemie CEPiK. Co jednak w sytuacji, kiedy dokument będzie należało zarekwirować za przekroczenie prędkości czy inne poważne wykroczenie? Wbrew niektórym opiniom, e-prawo jazdy nie uchroni pirata przez utratą uprawnień.

Przed wejściem w życie zmiany przepisów, policjant zabierał kierowcy na 3 miesiące prawo jazdy, jeśli przekroczył on prędkość w terenie zabudowanym o ponad 50 km/h, kierował pod wpływem alkoholu, przekroczył punkty karne lub spowodował poważne zagrożenie w ruchu drogowym. Wśród części kierowców panuje opinia, że odkąd prawo jazdy funkcjonuje w wersji elektronicznej, to podczas zatrzymania za takie wykroczenia nie stracimy uprawnień. Nic bardziej mylnego, tacy zmotoryzowani nie pozostaną bezkarni.

Ta kwestia została uregulowana już wcześniej, a dokładnie jeszcze we wrześniu. Zgodnie z wprowadzoną nowelizacją, informacja o czasowym zatrzymaniu uprawnień zostaje wprowadzona do CEPiK już podczas policyjnej kontroli. Bez względu na to, czy kierowca ma przy sobie prawo jazdy czy nie, musi się więc liczyć z odstawieniem samochodu na 3 miesiące. Jeśli zostanie w tym czasie ponownie przyłapany za kółkiem, policjant od razu sprawdzi to w systemie, przedłużając mu okres karencji o kolejne 3 miesiące.

W sieci pojawiają się również spostrzeżenia kierowców, że skoro dokument prawa jazdy nie jest już potrzebny, a dowodu osobistego nie trzeba mieć zawsze ze sobą, to ratunkiem przed mandatem może być... podanie nieswoich danych osobowych. Jest to bardzo zły pomysł. Nawet, jeśli jakimś cudem kierowcy uda się podać wszystkie dane kogoś innego, kłamstwo wyjdzie na jaw po weryfikacji w systemie CEPiK. A takie zachowanie to już nie wykroczenie, ale przestępstwo, za które można trafić do więzienia nawet na 3 lata. **MP**

STACJA KONTROLI POJAZDÓW
JUŻ OTWARTE - ZAPRASZAMY!

Chełm , al. 3 Maja 18a
(obok Kauflandu)
tel. 501 496 214
tel. 82 56-56-836

STYLISTA AUT
PROFESJONALNY CAR WRAPPING
Wólka Rejowiecka 90B
22-360 Wólka Rejowiecka
Tel. 730 966 061
WWW.STYLISTA-AUT.PL
Oklejanie pojazdów, witryn, okien, ścian, mebli
Zmiana koloru samochodów
Reklama
Przyciemnianie szyb i lamp
5367

CAR STAR AUTO SERWIS
✓REGENERACJA DPF/FAP
✓NAPRAWY GŁÓWNE I BIEŻĄCE
✓DIAGNOSTYKA KOMPUTEROWA
✓WULKANIZACJA i NAPRAWY BUSÓW
22-100 Chełm, Strupin Mały 106 (DAWNY SALON OPLA)
535-070-460
5567

2269
NOWOŚĆ!!!
Sprawdzenie auta przed zakupem
- elementy, które były malowane
- geometrię i stan zawieszenia
- komputerowy odczyt usterek
- stan układu hamulcowego
Czynne całą dobę 24 h solidnie i szybko
MOTO-POL
Chełm, al. Przyjaźni 2
tel./fax (82) 565 50 30
GOODYEAR DUNLOP FULDA DEBICA

CHEŁM OPON SERWIS Baza
OPONY CAŁOROCZNE
82/565-18-95
CHEŁM
Dembowskiego 1/2
3323

2007
SAMOCHODOWE INSTALACJE GAZOWE
elcar
MONTAŻ - SERWIS • SPRZEDAŻ CZĘŚCI
KLIMATYZACJA AUTOELEKTRONIKA
Chełm, ul. Zawadówka 22
82 5602114, 503 156 879
elcar@auto-gaz.chelm.pl
SERWIS SYSTEMÓW HOLENDERSKICH
VIALLE LOVATO BRC AG

PRADOR
OPONY
NOWE
UŻYWANE
BIEŻNIKOWANE
Łowiecka 24, Chełm
tel. 601 879 493
5405

eprasa.pl e456cbd05a

TV PROGRAM super tydzień chełmski

Program telewizyjny 14.12 – 20.12.2020

Rodzinny dom wariatów

TVN, sobota 19.12, godz. 21.05

Na Boże Narodzenie w domu państwa Stone'ów zjawia się cała nieco ekscentryczna rodzina. Przyjeżdżają synowie, niesłyszący gej Thad (Tyrone Giordano) ze swoim czarnoskórym partnerem i beztroski filmowiec Ben (Luke Wilson) oraz córka, bezpośrednia Amy. Największe poruszenie wywołuje jednak wizyta trzeciego z braci, biznesmena Everetta, który przywozi ze sobą narzeczoną Meredith. Potencjalna kandydatka na synową, zbyt elegancka i powściągliwa, nie pasuje do liberalnej, obdarzonej specyficznym poczuciem humoru rodziny. Stone'owie uważają dziewczynę za zarozumiałą karierowiczkę, traktują z wrogością i źle skrywaną pogardą. Gdy sytuacja staje się coraz bardziej napięta, zdesperowana Meredith prosi o pomoc swoją siostrę, Julie....

Zaginiona dziewczyna

TVP 1, sobota 19.12, godz. 21.30

W dniu piątej rocznicy ślubu Nick Dunne zgłasza zniknięcie żony, Amy. Sprawa szybko budzi zainteresowanie ogólnokrajowych mediów. Prowadząca śledztwo detektyw Rhonda Boney odkrywa nieścisłości w zeznaniach męża. Pojawiają się domysły, że mógł on mieć coś wspólnego ze sprawą. W trakcie przeszukania policyjni technicy natrafiają na ślady walki i plamy krwi. Mąż zaginionej już podczas konferencji prasowej zaczyna budzić nieufność obserwatorów. Może liczyć tylko na wsparcie siostry, która widzi w nim ofiarę intrygi. Z czasem wychodzą na jaw nowe fakty, z których wynika, że małżeństwo Dunne'ów było toksycznym związkiem. Mężczyzna borykał się z problemami finansowymi po stracie pracy. Policjanci znajdują pamiętnik, w którym Amy opisuje rosnące poczucie zagrożenia. Raport medyczny ujawnia, że spodziewała się dziecka. Los Nicka wydaje się przesądzony...

Do szaleństwa

TVP 2, sobota 19.12, godz. 22.50

Anna (Felicity Jones) jest Brytyjką, która przyjeżdża do Los Angeles w ramach wymiany studenckiej. Poznaje tu Amerykanina Jacoba (Anton Yelchin). Ich znajomość szybko przeradza się w miłość. Kiedy wiza Anny traci ważność, trudno jest im się rozstać. Dziewczyna postanawia spędzić z ukochanym jeszcze kilka dni. Ta decyzja ma fatalne konsekwencje - Anna otrzymuje zakaz wjazdu na terytorium USA. Jacob odwiedza ją w Londynie, gdzie oboje wpadają na pomysł wzięcia ślubu. W międzyczasie Anna i jej rodzice walczą o cofnięcie zakazu wjazdu do USA. Sprawa ciągnie się miesiącami. Młodzi kochankowie powoli zaczynają się od siebie oddalać.

Wolny strzelec

TVP 2, niedziela 20.12, godz. 20.00

Utrzymujący się z kradzieży Louis Bloom poszukuje pracy. Braki w wykształceniu nadrabia spostrzegawczością, pewnością siebie. Pewnej nocy zauważa, jak mężczyzna kręci amatorski reportaż z wypadku, który następnie sprzedaje telewizji. Wie, że to fach dla niego. Po zmroku zaczyna przemierzać miasto w poszukiwaniu okazji na dobry materiał. Niebawem zatrudnia do pomocy Ricka. Zuchwale wkracza na tereny odgradzane policyjną taśmą i nie daje się z nich przepędzać.

Złe mamuśki

TVN, niedziela 20.12, godz. 23.00

Amy Mitchell to matka dwojga dzieci, żona Mike'a, a przede wszystkim perfekcyjna pani domu, która zawsze dba o to, by wszyscy byli zadowoleni. W pogoni za doskonałością zapomina jednak o sobie, w rzeczywistości bowiem przerasta ją liczba zobowiązań, których się podjęła. Na co dzień pracuje w kawiarni, przygotowuje zdrowe lunche dla pociech, czuwa nad ich szkolnymi obowiązkami. Bierze także udział w przygotowaniach do kiermaszu ciast organizowanego przez członkinie samorządu rodzicielskiego, Gwendolyn James i jej przyjaciółki. Dodatkowo obciążają ją kłopoty małżeńskie, gdyż przyłapuje Mike'a na internetowej zdradzie. Rozżalona wyrzuca go z domu.

© www.telepress24.com ✉telepress24@gmail.com

TVP 1

7.00 Transmisja Mszy Świętej
7.30 Okiem Wiary – magazyn
8.00 Wiadomości, Pogoda
8.15 Kwadrans polityczny
8.35 Ranczo s.I (6) – Racja gminy – serial
9.35 Komisarz Alex s.XIII (162) – Córeczka – serial
10.35 Ojciec Mateusz s.XVI (212) – Wahadełko – serial
11.25 Kasta – Koledzy – serial
12.00 Wiadomości
12.10 Agrobiznes
12.35 Magazyn Rolniczy
12.50 BBC w Jedynce – Mój renifer i ja
14.00 Elif (877) – serial
15.00 Wiadomości, Pogoda
15.15 Alarm! – magazyn
15.35 Gra słów. Krzyżówka – teleturniej
16.05 Przysięga (317) – serial
17.00 Teleexpress
17.15 Jaka to melodia?
17.55 Klan (3715) – telenowela
18.20 Kasta – Jeden za dużo – serial
18.55 Jeden z dziesięciu – teleturniej
19.25 Sport, Wiadomości, Pogoda
20.10 Alarm! – magazyn
20.30 Leśniczówka (304) – serial
21.00 HIT **Teatr Telewizji – Cena władzy** – spektakl teatralny, reż. Arkadiusz Biedrzycki, wyk. Wojciech Kalarus, Zbigniew Stryj, Rafał Królikowski, Jacek Król, Wojciech Skibiński, Marcin Bosak, Jarosław Boberek, Agnieszka Przepiórska, Diana Kadłubowska, Monika Babula
22.45 Świat bez fikcji – 1970 – film dok.
23.50 Warto rozmawiać
0.55 Paryż może poczekać – komedia obyczajowa, Japonia, USA, reż. Eleanor Coppola, wyk. Diane Lane, Arnaud Viard, Alec Baldwin
2.35 Śmiertelne urojenia – thriller, USA, reż. Nadeem Soumah, wyk. Haylie Duff, Mike Faiola, Teri Polo, Louis Mandylor
4.05 Numer 387 – zaginieni w Morzu Śródziemnym – film dok.

POLSAT

6.00 Nowy dzień z Polsat News
8.40 Malanowski i Partnerzy
9.40 Sekrety rodziny
10.40 Dlaczego ja?
11.40 Gliniarze
12.40 Dzień, który zmienił moje życie
13.40 Trudne sprawy
14.40 Dlaczego ja?
15.50 Wydarzenia, Pogoda
16.15 Interwencja
16.30 Na ratunek 112
17.00 Gliniarze
18.00 Pierwsza miłość
18.50 Wydarzenia, Sport, Pogoda
19.20 Gość Wydarzeń

20.00 HIT **MEGA HIT – Avatar** – film sci - fi, USA, Wielka Brytania, 2009, reż. James Cameron, wyk. Sam Worthington, Sigourney Weaver, Joel Moore, Michelle Rodriguez - Były komandos Jake Sully jest w wyniku odniesionych ran sparaliżowany i porusza się na wózku inwalidzkim. Otrzymuje propozycję, która może mu wrócić sprawność ruchową. Jedzie na specjalną misję militarną na Pandorę, księżyc planety Polyphemus w układzie Alfa - Centauri. Celem jest uzyskanie dostępu do bogatych pokładów minerału o nazwie Unobtainium
23.30 Punisher: Strefa wojny – film sci - fi, USA, 2008, reż. Lexi Alexander, wyk. Ray Stevenson, Dominic West, Colin Salmon, Wayne Knight
1.55 Demonstracja siły – film sensacyjny, USA, 2013, wyk. Steven Seagal, Ving Rhames, Danny Trejo
4.00 Kabarety

SUPER POLSAT

6.00 Wydarzenia **6.40** SuperLudzie Extra **7.00** Bąbelkowy świat gupików **7.30** Psi patrol **8.30** Kung Fu Panda: Legenda o niezwykłości **9.00** SpongeBob Kanciastoporty **9.30** SpongeBob Kanciastoporty **10.00** SuperLudzie **10.30** Świat według Bundych **11.00** Nasz nowy dom **12.00** Miasto długów **13.00** Gliniarze **14.00** Chirurdzy **15.00** TOP CHEF **16.30** Hell's Kitchen - Piekielna Kuchnia **17.55** Sąsiedzkie porachunki **18.00** Nasz nowy dom **19.00** Miasto długów **20.00** Mały - komedia, USA, 2006, reż. Keenen Ivory Wayans, wyk. Marlon Wayans, Tracy Morgan, Kerry Washington, Shawn Wayans **22.05** Zmowa milczenia - thriller, Francja, 2003, reż. Graham Guit, wyk. Gérard Depardieu, Élodie Bouchez, Carmen Maura, Wojciech Pszoniak **0.00** Twoja Twarz Brzmi Znajomo **2.00** Gliniarze **3.00** Gliniarze **4.00** Na ratunek 112 **5.00** Nasz nowy dom

STOPKLATKA

6.00 Scena Śmiechu **7.10** Złotopolscy - serial **8.05** Plebania - serial **9.05** Klara i wszystko jasne - serial **11.15** Allo, Allo - serial **12.20** Chicago Fire - serial **13.20** Katastrofy w przestworzach **15.30** Burzowy armagedon - film sci - fi, USA **17.10** Chicago Fire sezon 3 - Na oślep w stronę katastrofy - serial **18.05** Wojny kontenerowe **20.00** Po własnych śladach - dramat kryminalny **22.00** Na granicy - thrillera **0.00** Ryzykowny układ - thriller kryminalny

TVP 2

5.00 M jak miłość (1548) – serial
5.55 Doktor z alpejskiej wioski – nowy rozdział (173) – Dwie prawdy część 1 – serial
6.50 Coś dla Ciebie – magazyn
7.20 Familiada s.I (2244) – teleturniej
7.55 Pytanie na śniadanie
10.45 Panorama
10.55 Pytanie na śniadanie
11.25 Rodzinka.pl s.I (18) – Zwierzątko domowe – serial
11.55 Barwy szczęścia (2344) – serial
12.25 Koło fortuny – teleturniej
13.15 Kozacka miłość (9) – serial
14.05 Va Banque (150) – teleturniej
14.40 Coś dla Ciebie – magazyn
15.10 Doktor z alpejskiej wioski – nowy rozdział (182) – Chłodne nastroje część 2 – serial
16.00 Koło fortuny – teleturniej
16.35 Familiada s.I (2245) – teleturniej
17.10 Więzień miłości (451), Turcja
18.00 Panorama
18.20 Va Banque (151) – teleturniej
18.45 Kozacka miłość (10) – serial
19.35 Barwy szczęścia (2344) – serial
20.10 Barwy szczęścia (2345) – serial
20.40 Kulisy serialu
20.55 M jak miłość (1550) – serial
21.50 O mnie się nie martw s.XIII (10) – serial
22.50 Bankowa gra (5) – serial
23.55 HIT **Ułaskawienie** – dramat obyczajowy, Polska, Czechy, Słowacja, reż. Jan Jakub Kolski, Jan Jakub Kolski, wyk. Grażyna Błęcka-Kolska, Jan Jankowski, Michał Kaleta, Michal Benkes
1.45 Warto kochać (37) – serial
2.40 Zwycięzca – dramat, Kanada, Francja, reż. Stephen Hopkins, wyk. Stephan James, Jason Sudeikis, William Hurt, Carice Van Houten
5.00 Zakończenie programu

TVN

5.05 Nowa Maja w ogrodzie
5.35 Akademia ogrodnika
5.45 Mango – Telezakupy
7.00 Kuchenne rewolucje – program kulinarno - rozrywkowy
8.00 Dzień Dobry TVN – magazyn
11.30 Ukryta prawda
13.40 Złodzieje – program poradnikowy
14.25 Kobieta na krańcu świata
15.00 Kuchenne rewolucje – program kulinarno - rozrywkowy
16.00 Szpital – program obyczajowy
17.00 Rozwód. Walka o wszystko
18.00 Ukryta prawda
19.00 Fakty
19.25 Uwaga! koronawirus
19.35 Sport
19.45 Pogoda
19.50 Raport smogowy – informacje
19.55 Uwaga! – program interwencyjny
20.10 Doradca smaku
20.15 Na Wspólnej – serial
20.55 Milionerzy

21.30 HIT **Na zabójczej ziemi** – film sensacyjny, USA 1994, reż. Steven Seagal, wyk. Steven Seagal, Michael Caine, Joan Chen, John C. McGinley, R. Lee Ermey, Billy Bob Thornton
23.45 Mad Max pod Kopułą Gromu – film S - f, Australia 1985, reż. George Miller, George Ogilvie, wyk. Mel Gibson, Tina Turner, Angelo Rossitto, Helen Buday
1.55 Co za tydzień – magazyn
2.25 Zabójcza broń – serial
3.25 Uwaga! – program interwencyjny
3.45 NOC Magii

TVP SPORT

6.30 Boks - "Megafights - walki stulecia, 1. **7.30** Boks - "Megafights - walki stulecia, 1. **8.15** Piłka nożna - PKO Ekstraklasa, 13.kolejka. Wisła Kraków - Legia Warszawa **9.15** Piłka nożna - PKO Ekstraklasa, 13.kolejka. Wisła Kraków - Legia Warszawa **10.20** Biegi narciarskie - PŚ, Davos - sprint kobiet i mężczyzn **11.20** Skoki Narciarskie - MŚ w lotach w Planicy - konkurs indywidualny **12.20** Skoki Narciarskie - MŚ w lotach w Planicy - konkurs indywidualny **13.15** Skoki Narciarskie - MŚ w lotach w Planicy - konkurs drużynowy **15.00** Piłka nożna - II liga. **17.00** Piłka nożna - PKO Ekstraklasa, 13.kolejka. Wisła Kraków - Legia Warszawa **19.00** 4 - 4 - 2 **20.05** Gol **22.00** Sportowy Wieczór **22.40** Sporty walki - Gala MMA - ONE Championship **0.30** Boks - Megafights **3.35** Boks - Gala w San Antonio - podsumowanie **5.30** Zakończenie dnia

TV 4

6.00 Strażnik Teksasu **8.00** Nasz nowy dom **9.00** Sędzia Judy **10.25** Nowe Sekrety sąsiadów **11.25** Pamiętniki z wakacji **12.25** Święty - serial **12.55** Wzór - serial **13.55** Kobra - oddział specjalny **14.55** STOP Drogówka **15.55** Kobra - oddział specjalny **17.00** Nowe Sekrety sąsiadów **18.00** Policjantki i Policjanci **20.00** Sprawiedliwi - Wydział Kryminalny **21.00** Zwiastun zagłady - film sci - fi **23.00** Ryzykanci **0.00** Ryzykanci **1.00** Galileo

PONIEDZIAŁEK, 14.12

TVN 7

5.00 Mango Telezakupy
6.35 Kobiety w mundurach
7.10 Sędzia Anna Maria Wesołowska
8.05 Ukryta prawda – program obyczajowy
11.05 Ten moment
11.35 Szpital – program obyczajowy
12.35 Sąd rodzinny – program sądowy
13.35 Sędzia Anna Maria Wesołowska
14.35 Ukryta prawda – program obyczajowy
15.35 Brzydula – serial
16.10 Szkoła – serial
17.10 19 + – serial
17.45 Zakochani po uszy – serial
18.15 Idealna niania – program obyczajowy
19.00 Ten moment
19.30 Zakochani po uszy – serial
20.00 Brzydula – serial
20.35 HIT **Mój biegun** – film obyczajowy, Polska 2013, reż. Marcin Głowacki, wyk. Bartłomiej Topa, Magdalena Walach, Maciej Musiał, Anna Pacho
22.25 Klucz do koszmaru – horror, USA 2005, reż. Iain Softley, wyk. Kate Hudson, Gena Rowlands, John Hurt, Peter Sarsgaard, Joy Bryant
0.40 Druga strona medalu – talk show
1.15 Druga strona medalu – talk show
1.50 Druga strona medalu – talk show
2.25 NOC Magii

PULS

5.00 Nash Bridges – serial
6.00 Nash Bridges – serial
7.00 Rodzinny interes – serial
8.00 Lombard: Życie pod zastaw – serial
10.00 Kobra – oddział specjalny – serial
11.00 Kobra – oddział specjalny – serial
12.00 Zaklinaczka duchów – serial
13.00 Zaklinaczka duchów – serial
14.00 Lombard: Życie pod zastaw – serial
16.00 Rodzinny interes – serial
17.00 Rodzinny interes – serial
18.00 Lombard: Życie pod zastaw – serial
20.00 HIT **Skaza** – film akcji, USA, Kanada 2009, reż. Jeff King, wyk. Donnelly Rhodes, Lynda Boyd, Steve Austin, Walton Goggins
22.05 Sabotaż – film akcji, USA 2014, reż. David Ayer, wyk. Arnold Schwarzenegger, Joe Manganiello, Olivia Williams, Sam Worthington
0.25 Zły Mikołaj 2 – komedia, USA 2016, reż. Mark Waters, wyk. Billy Bob Thornton, Brett Kelly, Christina Hendricks, Kathy Bates, Tony Cox
2.05 Taki jest świat
3.00 Dyżur
3.35 Dyżur
3.55 Na jedwabnym szlaku
4.35 Z archiwum policji

TRWAM

12.00 Anioł Pański **12.03** Informacje dnia **12.20** Moja Fatima **12.50** Galilejczyk - prezentuje Keith Garner **13.20** 100 cudownych miejsc na świecie **13.30** Msza Święta **14.30** Czterdzieści nocy **15.50** Ma się rozumieć **16.00** Informacje dnia **16.10** Sanktuaria polskie **16.30** Zew natury **16.55** Świadkowie **17.20** Jak po choinkę to do lasu - promocja choinek naturalnych **17.30** Okiem kamery **17.55** Adwent na serio **18.00** Anioł Pański **18.05** Informacje dnia **18.15** Rozmowy niedokończone **19.25** Święty na każdy dzień **19.30** Opowieści Starego Testamentu **20.00** Informacje dnia **20.20** Różaniec **20.50** Myśląc Ojczyzna **21.00** Apel Jasnogórski **21.20** Informacje dnia **21.40** Polski Punkt Widzenia **22.00** Stan bezpieczeństwa państwa **22.10** Mojżesz - 10 przykazań **23.00** Ks. Michael McGivney. Błogosławiony proboszcz **23.30** Mała Nellie od Świętego Boga

TTV

5.15 Usterka **6.00** Sport **6.15** Express **6.30** DeFacto **7.00** Ukryta prawda **8.00** Szpital - program obyczajowy **9.00** Patent na... **9.30** Gogglebox. Przed telewizorem **10.30** SOS. Ekipy w akcji **11.25** Kartoteka **12.30** Szpital - program obyczajowy **13.30** Idealna niania **14.20** Dom weselny **15.05** MądrzeJEMY z Katarzyną Bosacką **15.45** Express **16.05** Uwaga! **16.25** DeFacto **16.55** Królowe życia - serial **17.45** Express **18.03** Raport smogowy - informacje **18.05** Druga twarz **19.00** Gogglebox. Przed telewizorem **19.45** Express **20.05** Królowe życia - serial **20.55** Usterka **21.45** Express **22.00** Gogglebox. Przed telewizorem **23.00** Gogglebox. Przed telewizorem **23.50** Wszystko co naj... - program rozrywkowy **0.20** DeFacto **0.50** Niszczycielskie żywioły - serial **1.50** Anatomia głupoty według Doroty Wellman **2.20** Anatomia głupoty według Doroty Wellman

TV6

6.00 TOP 10 Lista Przebojów **7.00** Diagnoza morderstwo **9.00** Galileo **10.00** Tuż przed tragedią **11.00** Pękniesz ze śmiechu **12.00** Miodowe lata **13.40** Święty **14.15** Policjantki i Policjanci **15.15** Detektywi w akcji **16.15** Septagon **17.15** Hawaje 5 - 0 **18.15** Miodowe lata **20.00** Galileo **21.00** Kryminalne zagadki Miami **23.00** Zaginiony w akcji 2: Początek - film akcji, USA, 1985, reż. Lance Hool **1.05** Śmierć na 1000 sposobów **1.35** Śmierć na 1000 sposobów

eprasa.pl e456cbd05a

TVP 1

5.15 Przysięga (317) - serial
6.10 Elif (877) - serial
7.00 Transmisja Mszy Świętej
7.30 Kościół z bliska
8.00 Wiadomości, Pogoda
8.15 Kwadrans polityczny
8.35 Ranczo s.I (7) - Podwójny agent - serial
9.35 Komisarz Alex s.XIII (163) - Nieczysta gra - serial
10.30 Ojciec Mateusz s.XVII (213) - Odkupienie - serial
11.25 Kasta - Jeden za dużo - serial
12.00 Wiadomości
12.10 Agrobiznes
12.35 Magazyn Rolniczy
12.50 Serengeti, cz. 1 - miniserial
14.00 Elif (878) - serial
15.00 Wiadomości, Pogoda
15.15 Alarm! - magazyn
15.35 Gra słów. Krzyżówka - teleturniej
16.05 Przysięga (318) - serial
17.00 Teleexpress
17.15 Jaka to melodia?
17.55 Klan (3716) - telenowela
18.20 Kasta - Windykator - serial
18.55 Jeden z dziesięciu - teleturniej
19.25 Sport
19.30 Wiadomości
20.05 Pogoda
20.10 Alarm! - magazyn
20.30 Leśniczówka (305) - serial
21.00 Magazyn kryminalny 997
22.45 Ocaleni - reality show
23.50 Operacja Delta Force 5. Pod ostrzałem - film akcji, USA, reż. Yossi Wein, wyk. Tony Caprari, Pepper Sweeney, Todd Jensen, David Dukas
1.35 Julie de Maupin, cz. 2 - film kostiumowy, Francja, Włochy, reż. Charlotte Brandstrom, wyk. Pierre Arditi, Sarah Biasini, Pietro Sermonti, Jurgen Prochnow
3.25 Magazyn Ekspresu Reporterów
4.25 Notacje - cykl dok.
4.35 Zakończenie dnia

TVP 2

5.05 M jak miłość (1549) - serial
5.55 Doktor z alpejskiej wioski - nowy rozdział (174) - Dwie prawdy część 2 - serial
6.50 Tradycja i nowoczesność
7.20 Familiada s.I (2245) - teleturniej
7.55 Pytanie na śniadanie
10.45 Panorama
10.55 Pytanie na śniadanie
11.25 Rodzinka.pl s.I (19) - Powitanie jesieni - serial
11.55 Barwy szczęścia (2345) - serial
12.25 Koło fortuny - teleturniej
13.15 Kozacka miłość (10) - serial
14.05 Va Banque (151) - teleturniej
14.35 Operacja Zdrowie - COVID. Aktualna sytuacja epidemiczna
15.10 Doktor z alpejskiej wioski - nowy rozdział (183) - Zagubione dusze, cz. 1 - serial
16.00 Koło fortuny - teleturniej
16.35 Familiada s.I (2248) - teleturniej
17.10 Więzień miłości (452), Turcja
18.00 Panorama
18.20 Va Banque (152) - teleturniej
18.45 Kozacka miłość (11) - serial
19.35 Barwy szczęścia (2345) - serial
20.10 Barwy szczęścia (2346) - serial
20.40 Kulisy serialu
20.55 M jak miłość (1551) - serial
21.50 Małe kobietki - Małe kobietki (3) - serial
23.05 Grzech - film dok.
23.55 O mnie się nie martw s.XIII (10) - serial
0.50 Rodzinka.pl s.VI (146) - Podejmowanie decyzji - serial
1.25 Mrok (7) - Król życia - serial
2.20 Ułaskawienie - dramat obyczajowy, Polska, Czechy, Słowacja, reż. Jan Jakub Kolski, Jan Jakub Kolski, wyk. Grażyna Błęcka-Kolska, Jan Jankowski, Michał Kaleta, Michal Benkes
4.05 Sakawa - film dok.
5.00 Zakończenie programu

POLSAT

6.00 Nowy dzień z Polsat News
8.40 Malanowski i Partnerzy
9.40 Sekrety rodziny
10.40 Dlaczego ja?
11.40 Gliniarze
12.40 Dzień, który zmienił moje życie
13.40 Trudne sprawy
14.40 Dlaczego ja?
15.50 Wydarzenia, Pogoda
16.15 Interwencja
16.30 Na ratunek 112
17.00 Gliniarze
18.00 Pierwsza miłość
18.50 Wydarzenia, Sport, Pogoda
19.20 Gość Wydarzeń

20.05 Szklana pułapka 2 - film akcji, USA, 1990, reż. Renny Harlin, wyk. Bruce Willis, William Sadler, Bonnie Bedelia, William Atherton
22.50 Babel - dramat, USA, Francja, 2006, reż. Alejandro González Inárritu, wyk. Brad Pitt, Cate Blanchett, Gael García Bernal, Adriana Barazza - Małżeństwo amerykańskich turystów pada ofiarą tragicznego wypadku, wyglądającego początkowo na zamach terrorystyczny. Meksykańska niania wbrew zakazowi rodziców zabiera dzieci, którymi opiekuje się od najmłodszych lat, na ślub swojego syna. Marokański chłopiec niechcący popełnia czyn, który pociąga za sobą dramatyczne konsekwencje. Szokujące zachowanie zbuntowanej japońskiej nastolatki jest przejawem buntu...
1.55 Wojownicze żółwie ninja: Wyjście z cienia - film przygodowy
4.15 Kabarety

TVN

5.25 Uwaga! - program interwencyjny
5.45 Mango - Telezakupy
7.00 Kuchenne rewolucje - program kulinarno - rozrywkowy
8.00 Dzień Dobry TVN - magazyn
11.30 Doradca smaku
11.40 Ukryta prawda - program obyczajowy
12.40 Rozwód. Walka o wszystko
13.40 Złodzieje - program poradnikowy
14.25 Detektywi - program kryminalny
15.00 Kuchenne rewolucje - program kulinarno - rozrywkowy
16.00 Szpital - program obyczajowy
17.00 Rozwód. Walka o wszystko
18.00 Ukryta prawda - program obyczajowy
19.00 Fakty
19.25 Uwaga! koronawirus
19.35 Sport
19.45 Pogoda
19.50 Raport smogowy - informacje
19.55 Uwaga! - program interwencyjny
20.10 Doradca smaku
20.15 Na Wspólnej - serial
20.55 Milionerzy

21.30 Operacja Argo - film sensacyjny, USA 2012, reż. Ben Affleck, wyk. Ben Affleck, Bryan Cranston, Alan Arkin, John Goodman, Victor Garber, Tate Donovan, Kyle Chandler
0.00 Superwizjer - magazyn reporterów
0.35 Żywioły Saszy - Ogień - kulisy powstawania serialu
0.45 Kuba Wojewódzki - talk show
1.40 Uprowadzona - serial
2.40 Uwaga! - program interwencyjny
3.00 NOC Magii

SUPER POLSAT

6.00 Wydarzenia **6.40** SuperLudzie Extra **7.00** Bąbelkowy świat gupików **7.30** Psi patrol **8.30** Kung Fu Panda: Legenda o niezwykłości **9.00** SpongeBob Kanciastoporty **10.00** SuperLudzie **10.30** Świat według Bundych **11.00** Nasz nowy dom **12.00** Miasto długów **13.00** Gliniarze **14.00** Chirurdzy **15.00** TOP CHEF **16.30** Hell's Kitchen - Piekielna Kuchnia **18.00** Nasz nowy dom **19.00** Miasto długów **20.05** Zmowa milczenia - thriller, Francja, 2003, reż. Graham Guit, wyk. Gérard Depardieu, Élodie Bouchez, Carmen Maura, Wojciech Pszoniak **22.00** Świat według Kiepskich **22.30** Świat według Kiepskich **23.00** Drugi Hotel Marigold - komediodramat, Wielka Brytania, USA, 2013, reż. John Madden, wyk. Dev Patel, Maggie Smith, Danny Mahoney, David Strathairn **1.45** Twoja Twarz Brzmi Znajomo **3.30** Gliniarze **4.30** Na ratunek 112

TVP SPORT

6.15 Boks - Megafights **7.15** Boks - Megafights **8.25** Gimnastyka sportowa - ME mężczyzn, Mersin, Turcja - Finały na przyrządach **9.25** Gimnastyka sportowa - ME mężczyzn, Mersin, Turcja - Finały na przyrządach **10.15** Skoki Narciarskie - MŚ w lotach w Planicy - konkurs indywidualny - Podsumowanie **11.15** Skoki Narciarskie - MŚ w lotach w Planicy - konkurs drużynowy **13.00** 4 - 4 - 2 - magazyn piłkarski **14.00** Piłka nożna - PKO Ekstraklasa, 13.kolejka. Wisła Kraków - Legia Warszawa **16.05** Gol **18.05** Piłka nożna - Liga Mistrzów. 6 kolejka **20.10** Liga Mistrzów - Skróty meczów 6.kolejki, Wielka Brytania **22.00** Sportowy Wieczór **22.40** Skoki Narciarskie - MŚ w lotach w Planicy - Podsumowanie **0.30** Boks - Megafights **3.40** Sporty walki - Gala MMA - ONE Championship **5.20** Zakończenie dnia

STOPKLATKA

6.05 Scena Śmiechu **7.10** Złotopolscy - serial **8.05** Plebania - serial **9.05** Klara i wszystko jasn - serial **11.15** Allo, Allo - serial **12.20** Chicago Fire - serial **13.20** Katastrofy w przestworzach **15.30** Fala uderzeniowa: Odliczanie ku tragedii - film sci - fi, USA **17.10** Chicago Fire - serial **18.05** Wojny kontenerowe **20.00** Szalona odwaga - dramat wojenny **22.30** Formuła - komedia sensacyjna **0.10** Zabij mnie glino - film sensacyjny, Polska

TV 4

6.00 Strażnik Teksasu **8.00** Nasz nowy dom **9.00** Sędzia Judy **10.25** Nowe Sekrety sąsiadów **11.25** Pamiętniki z wakacji **12.25** Święty - serial **12.55** Wzór - serial **13.55** Kobra - oddział specjalny **14.55** STOP Drogówka **15.55** Kobra - oddział specjalny **17.00** Nowe Sekrety sąsiadów **18.00** Policjantki i Policjanci **20.00** Sprawiedliwi - Wydział Kryminalny **21.00** Morderczy występ - thriller **23.00** Ryzykanci **0.00** Ryzykanci **1.00** Galileo

WTOREK, 15.12

TVN 7

5.00 Mango Telezakupy
6.35 Kobiety w mundurach
7.10 Sędzia Anna Maria Wesołowska
8.05 Ukryta prawda
11.05 Ten moment
11.35 Szpital - program obyczajowy
12.35 Sąd rodzinny - program sądowy
13.35 Sędzia Anna Maria Wesołowska
14.35 Ukryta prawda
15.35 Brzydula - serial
16.10 Szkoła - serial
17.10 19 + - serial
17.45 Zakochani po uszy - serial
18.15 Idealna niania
19.00 Ten moment
19.30 Zakochani po uszy - serial
20.00 Brzydula - serial
20.30 Godzina zemsty - film sensacyjny, USA 1999, reż. Brian Helgeland, wyk. Mel Gibson, Gregg Henry, Maria Bell, David Paymer, Bill Duke, Deborah Unger, Lucy Liu, William Devane, Kris Kristofferson, James Coburn
22.45 Amok - film sensacyjny, Polska 2017, reż. Kasia Adamik, wyk. Mateusz Kościukiewicz, Łukasz Simlat, Zofia Wichłacz, Zbigniew Stryj, Mirosław Haniszewski
1.00 Druga strona medalu - talk show
1.35 Druga strona medalu - talk show
2.10 Druga strona medalu - talk show
2.45 NOC Magii

PULS

5.00 Nash Bridges - serial
6.00 Nash Bridges - serial
7.00 Rodzinny interes - serial
8.00 Lombard: Życie pod zastaw - serial
10.00 Kobra - oddział specjalny - serial
11.00 Kobra - oddział specjalny - serial
12.00 Zaklinaczka duchów - serial
13.00 Zaklinaczka duchów - serial
14.00 Lombard: Życie pod zastaw - serial
16.00 Rodzinny interes - serial
17.00 Rodzinny interes - serial
18.00 Lombard: Życie pod zastaw - serial
20.00 Ryzykanci - film sensacyjny, USA 1997, reż. Hark Tsui, wyk. Dennis Rodman, Jay Benedict, Jean - Claude Van Damme, Mickey Rourke, Paul Freeman
21.55 Zbrodniarz - dramat kryminalny, USA 2008, reż. Ric Roman Waugh, wyk. Anne Archer, Harold Perrineau, Marisol Nichols, Stephen Dorff, Val Kilmer
0.00 Zasady walki 2: Zdrada - film sensacyjny, Kanada 2008, reż. Josef Rusnak, wyk. Athena Karkanis, Lochlyn Munro, Ryan McDonald, Wesley Snipes, Winston Rekert
2.05 Castle - serial
2.50 Na jedwabnym szlaku
3.30 Na jedwabnym szlaku
3.55 Na jedwabnym szlaku

TRWAM

11.05 Mocni w wierze **11.35** Myśląc Ojczyzna **11.45** Historia i architektura Polski w rysunkach **12.00** Anioł Pański **12.03** Informacje dnia **12.20** Sanktuaria polskie **12.40** Abyście nigdy nie zwątpili **13.30** Msza Święta **14.30** Katedra w Chartres - święta geometria **15.30** Marana **15.40** 100 cudownych miejsc na świecie **15.50** Ma się rozumieć **16.00** Informacje dnia **16.10** Jestem mamą **16.30** Kalejdoskop Młodych **16.50** Toliara **17.10** Prosto o gospodarce **17.30** Okiem kamery **17.55** Adwent na serio **18.00** Anioł Pański **18.05** Informacje dnia **18.15** Rozmowy niedokończone **19.25** Święty na każdy dzień **19.30** Każdy maluch to potrafi **19.45** Modlitwa z telefonicznym udziałem dzieci **20.00** Informacje dnia **20.20** Różaniec **20.50** Myśląc Ojczyzna **21.00** Apel Jasnogórski **21.20** Informacje dnia **21.40** Polski Punkt Widzenia **22.00** Życie św. Weroniki Giuliani **23.40** Toliara

TTV

5.15 Usterka **6.00** Express **6.20** DeFacto **7.00** Ukryta prawda **8.00** Szpital - program obyczajowy **9.00** Patent na... **9.30** Gogglebox. Przed telewizorem **10.30** SOS. Ekipy w akcji **11.25** Kartoteka **12.30** Szpital - program obyczajowy **13.30** Idealna niania **14.20** Damy i wieśniaczki. Ukraina **15.30** DeFacto. Bosacka **15.45** Express **16.00** Pogoda **16.05** Uwaga! **16.25** DeFacto **16.55** Królowe życia - serial **17.45** Express **18.00** Pogoda **18.03** Raport smogowy - informacje **18.05** Druga twarz **19.00** Gogglebox. Przed telewizorem **19.45** Express **20.00** Pogoda **20.05** Królowe życia - serial **20.55** Usterka **21.45** Express **21.58** Pogoda **22.00** Ostre cięcie **22.50** Kanapowcy **23.50** Kto to kupi? **0.30** Najlepsze gwiazdkowe przyjęcia świata - dokument **1.30** Fachowcy **2.15** Fachowcy **3.00** Detektywi. Na zlecenie **3.45** Detektywi. Na zlecenie

TV6

6.00 TOP 10 Lista Przebojów **7.00** Diagnoza morderstwo **9.00** Galileo **10.00** Tuż przed tragedią **11.00** Pękniesz ze śmiechu **12.00** Miodowe lata **13.40** Wspaniali ludzie **14.15** Policjantki i Policjanci **15.15** Detektywi w akcji **16.15** Septagon **17.15** Hawaje 5 - 0 **18.15** Miodowe lata **20.00** Galileo **21.00** Kryminalne zagadki Miami **23.00** Śmiertelna odwilż - horror **1.05** Śmierć na 1000 sposobów **1.35** Śmierć na 1000 sposobów

TVP 1

7.00 Transmisja Mszy Świętej
7.30 Rodzinny ekspres - Spowiedź. - magazyn
8.00 Wiadomości
8.10 Pogoda
8.15 Kwadrans polityczny
8.35 Ranczo s.I (8) - Kozy ofiarne - serial
9.35 Komisarz Alex s.XIII (164) - Noc Peruna - serial
10.35 Ojciec Mateusz s.XVII (214) - Igranie z ogniem - serial
11.25 Kasta - Windykator - serial
12.00 Wiadomości
12.10 Agrobiznes
12.35 Rok w ogrodzie Extra - magazyn
12.50 Serengeti, cz. 2 - miniserial
14.00 Elif (879) - serial
15.00 Wiadomości, Pogoda
15.15 Alarm! - magazyn
15.35 Gra słów. Krzyżówka - teleturniej
16.05 Przysięga (319) - serial
17.00 Teleexpress
17.15 Jaka to melodia?
17.55 Klan (3717) - telenowela
18.20 Kasta - Służba - serial
18.55 Jeden z dziesięciu - teleturniej
19.25 Sport, Wiadomości, Pogoda
20.10 Alarm! - magazyn
20.30 Leśniczówka (306) - serial
21.00 Czarny Czwartek. Janek Wiśniewski padł - dramat; reż Antoni Krauze; wyk, Michał Kowalski, Marta Kalmus, Marta Honzatko, Cezary Rybiński
23.10 Historia bez tajemnic - Pomnik
0.20 W kręgu zdrady - film obyczajowy, USA, 2017, reż Scott Belyea; wyk, Chandra West, Steve Bacic, Cate Sproule
1.55 Odruch serca - film obyczajowy, Francja, 2016, reż Regis Musset, wyk, Helene de Fougerolles, Bernard Yerles, Helene de Saint - Pere
3.40 Okupowani s.II (15(- Grudzień - serial
4.35 wojsko - polskie.pl
5.00 Zakończenie dnia

POLSAT

6.00 Nowy dzień z Polsat News
8.40 Malanowski i Partnerzy
9.40 Sekrety rodziny
10.40 Dlaczego ja?
11.40 Gliniarze
12.40 Dzień, który zmienił moje życie
13.40 Trudne sprawy
14.40 Dlaczego ja?
15.50 Wydarzenia,Pogoda
16.15 Interwencja
16.30 Na ratunek 112
17.00 Gliniarze
18.00 Pierwsza miłość
18.50 Wydarzenia, Sport, Pogoda
19.20 Gość Wydarzeń

20.05 Faceci w czerni 3 - komedia sci - fi, USA, 2012, reż. Barry Sonnenfeld, wyk. Will Smith, Tommy Lee Jones, Josh Brolin, Emma Thompson
22.30 Łatwa dziewczyna - komedia, USA, 2010, reż. Will Gluck, wyk. Emma Stone, Penn Badgley, Patricia Clarkson, Stanley Tucci - Jak większość nastolatek Olive Penderghast chce być popularna. Chce tak bardzo, że na pytanie koleżanki jak spędziła weekend, naprędce wymyśla ekscytującą i mocno pikantną historyjkę o upojnej nocy z przystojnym studentem. Ale to małe kłamstewko zaczyna żyć własnym życiem i nagle wszyscy zaczynają plotkować o Olive.
0.30 Iron Man - film sci - fi, USA, 2008, reż. Jon Favreau, wyk. Robert Downey Jr, Terrence Howard, Jeff Bridges, Gwyneth Paltrow
3.20 Tajemnice losu
4.40 Disco Gramy

TVP 2

5.20 Cafe piosenka - Halina Frąckowiak - talk - show
5.55 Doktor z alpejskiej wioski - nowy rozdział (175) Deja - vu, cz. 1 - serial
6.50 Po co nam Chanuka - reportaż
7.20 Familiada s.I (2248) - teleturniej
7.55 Pytanie na śniadanie
10.45 Panorama
10.55 Pytanie na śniadanie
11.25 Rodzinka.pl s.I (20) - Rodzice na 110% - serial
11.55 Barwy szczęścia (2346) - serial
12.25 Koło fortuny - teleturniej
13.10 Kozacka miłość (11) - serial
14.05 Va Banque (152) - teleturniej
14.35 Na sygnale (280) - W ostatniej chwili - serial
15.10 Doktor z alpejskiej wioski - nowy rozdział (184) - Zagubione dusze, cz. 2 - serial
16.00 Koło fortuny - teleturniej
16.35 Familiada s.I (2250) - teleturniej
17.10 Więzień miłości (453), Turcja
18.00 Panorama
18.20 Va Banque (153) - teleturniej
18.45 Kozacka miłość (12) - serial
19.35 Barwy szczęścia (2346) - serial
20.10 Barwy szczęścia (2347) - serial
20.40 Kulisy serialu
20.55 Na dobre i na złe (792) Gdyby kózka nie skakała - serial
21.55 Na sygnale (283) - Dobra robota - serial
22.35 Kino relaks - Sztuka wyboru - komedia romantyczna, Francja, reż. Eric Lavaine, wyk. Alexandra Lamy, Arnaud Ducret, Jamie Bamber, Anne Marivin
0.20 Terror w podziemiach (5) - serial
1.15 Miasto duchów. Rakka Raqqa - film dok.
3.00 Miasto skarbów (12) - Coś się kończy - serial
3.45 Zakończenie dnia

TVN

5.25 Uwaga! - program interwencyjny
5.45 Mango - Telezakupy
7.00 Kuchenne rewolucje - program kulinarno - rozrywkowy
8.00 Dzień Dobry TVN - magazyn
11.30 Doradca smaku
11.40 Ukryta prawda
12.40 Rozwód. Walka o wszystko
13.40 Złodzieje - program poradnikowy
14.25 Detektywi - program kryminalny
15.00 Kuchenne rewolucje - program kulinarno - rozrywkowy
16.00 Szpital - program obyczajowy
17.00 Rozwód. Walka o wszystko
18.00 Ukryta prawda
19.00 Fakty, Sport, Pogoda
19.25 Uwaga! koronawirus
19.50 Raport smogowy - informacje
19.55 Uwaga! - program interwencyjny
20.10 Doradca smaku
20.15 Na Wspólnej - serial
20.55 Milionerzy

21.30 Zamieć - film sensacyjny, USA, Francja, Kanada 2009, reż. Dominic Sena, wyk. Kate Beckinsale, Gabriel Macht, Tom Skerritt, Columbus Short, Alex O'Loughlin
23.40 Uprowadzona - film sensacyjny, USA, Wielka Brytania, Francja 2008, reż. Pierre Morel, wyk. Liam Neeson, Maggie Grace, Leland Orser, Jon Gries, Holly Valance, Famke Janssen
1.35 Superwizjer - magazyn reporterów
2.15 Uwaga! - program interwencyjny
2.35 NOC Magii

SUPER POLSAT

6.00 Wydarzenia **6.40** SuperLudzie Extra **7.00** Bąbelkowy świat gupików **7.30** Psi patrol **8.30** Kung Fu Panda: Legenda o niezwykłości **9.00** SpongeBob Kanciastoporty **9.30** SpongeBob Kanciastoporty **10.00** SuperLudzie **10.30** Świat według Bundych **11.00** Nasz nowy dom **12.00** Miasto długów **13.00** Gliniarze **14.00** Chirurdzy **15.00** TOP CHEF **16.30** Hell's Kitchen - Piekielna Kuchnia **18.00** Nasz nowy dom **19.00** Miasto długów **20.05** Drugi Hotel Marigold - komediodramat, Wielka Brytania/USA, 2013, reż. John Madden, wyk. Dev Patel, Maggie Smith, Danny Mahoney, David Strathairn **22.45** Polowanie na „Czerwony Październik" - film sensacyjny, USA, 1989, reż. John McTiernan, wyk. Alec Baldwin, Sean Connery, Sam Neill, Scott Glenn **1.30** Twoja Twarz Brzmi Znajomo **3.30** Gliniarze **4.30** Na ratunek 112 **5.00** Nasz nowy dom

TVP SPORT

6.15 Boks - Megafights **8.40** Skoki Narciarskie - MŚ w lotach w Planicy - konkurs indywidualny **10.30** Skoki Narciarskie - MŚ w lotach w Planicy - konkurs indywidualny **12.20** Boks - Gala w Hollywood, Floryda. walka wieczoru. D. Jacobs - G. Rosado **13.25** Boks - Gala KnockOut Boxing Night 14, Łódź - podsumowanie **15.35** Pełnosprawni **16.05** Skoki Narciarskie - MŚ w lotach w Planicy - Podsumowanie **17.55** Liga Mistrzów - Skróty meczów 6.kolejki, Wielka Brytania **19.45** Piłka nożna - PKO Ekstraklasa, 5.kolejka . Lech Poznań - Pogoń Szczecin **20.25** Piłka nożna - PKO Ekstraklasa, 5.kolejka . Lech Poznań - Pogoń Szczecin **22.55** Sportowy Wieczór **23.35** Boks - Gala w Arlington, Teksas - podsumowanie **1.55** Boks - Megafights 21. Sergio Martinez - Darren Barker **4.20** Boks - Gala DAZN w Londynie, O2 Arena

STOPKLATKA

6.05 Scena Śmiechu **7.10** Złotopolscy - serial **8.05** Plebania - serial **9.05** Klara i wszystko jasn - serial **11.15** Allo, Allo - serial **12.20** Chicago Fire - serial **13.20** Katastrofy w przestworzac **15.30** Wulkan: Los Angeles - film sci - fi **17.10** Chicago Fire - serial **18.05** Wojny kontenerowe **20.00** Wszystko zostaje w rodzinie - komedia **22.05** Borat - komedia **23.55** Masz na imię Justine - dramat obyczajowy **1.55** MiłośćKropka.p

TV 4

6.00 Strażnik Teksasu **8.00** Nasz nowy dom **9.00** Sędzia Judy **10.25** Nowe Sekrety sąsiadów **11.25** Pamiętniki z wakacji **12.25** Święty - serial **12.55** Wzór - serial **13.55** Kobra - oddział specjalny **14.55** STOP Drogówka **15.55** Kobra - oddział specjalny **17.00** Nowe Sekrety sąsiadów **18.00** Policjantki i Policjanci **20.00** Sprawiedliwi - Wydział Kryminalny **21.05** Nieuchwytny cel 2 - film kryminalny **23.25** Ryzykanci **0.25** Ryzykanci

ŚRODA, 16.12

TVN 7

5.00 Mango Telezakupy
6.35 Kobiety w mundurach
7.10 Sędzia Anna Maria Wesołowska
8.05 Ukryta prawda - program obyczajowy
9.05 Ukryta prawda - program obyczajowy
11.05 Ten moment
11.35 Szpital - program obyczajowy
12.35 Sąd rodzinny - program sądowy
13.35 Sędzia Anna Maria Wesołowska
14.35 Ukryta prawda
15.35 Brzydula - serial
16.10 Szkoła - serial
17.10 19 + - serial
17.45 Zakochani po uszy - serial
18.15 Idealna niania - program obyczajowy
19.00 Ten moment
19.30 Zakochani po uszy - serial
20.00 Brzydula - serial
20.35 Wydział pościgowy - film sensacyjny, USA 1997, reż. Stuart Baird, wyk. Tommy Lee Jones, Wesley Snipes, Robert Downey Jr, Joe Pantoliano, Daniel Roebuck, Kate Nelligan, Tom Wood, Irene Jacob
23.15 Grzesznica - serial
0.15 Grzesznica - serial
1.15 Druga strona medalu - talk show
1.50 Druga strona medalu - talk show
2.30 NOC Magii

PULS

5.00 Nash Bridges - serial
6.00 Nash Bridges - serial
7.00 Rodzinny interes - serial
8.00 Lombard: Życie pod zastaw - serial
9.00 Lombard: Życie pod zastaw - serial
10.00 Kobra - oddział specjalny - serial
11.00 Kobra - oddział specjalny - serial
12.00 Zaklinaczka duchów - serial
13.00 Zaklinaczka duchów - serial
14.00 Lombard: Życie pod zastaw - serial
16.00 Rodzinny interes - serial
17.00 Rodzinny interes - serial
18.00 Lombard: Życie pod zastaw - serial
20.00 Champion 2 - dramat kryminalny, USA 2006, reż. Isaac Florentine, wyk. Ben Cross, Eli Danker, Michael Jai White, Scott Adkins
22.00 Ostatnie zlecenie - thriller, USA 2008, reż. Danny Pang, Oxide Chun Pang, wyk. Nicolas Cage, James With, Charlie Yeung, Shahkrit Yamnarm
0.00 Imperium wilków - thriller sensacyjny, Francja 2005, reż. Chris Nahon, wyk. Arly Jover, Jean Reno, Jocelyn Quivrin, Laura Morante
2.30 Castle - serial
3.40 Taki jest świat
4.35 Z archiwum policji

TRWAM

1.00 Świat na wyciągnięcie ręki **11.15** Co by było, gdyby zwierzęta mówiły? Baśka Murmańska **11.25** Myśląc Ojczyzna **11.40** Prosto o gospodarce **12.00** Anioł Pański **12.03** Informacje dnia **12.20** Filmowe życiorysy. Wielcy i mali - Jolanta i Aleksander Kujawscy **13.30** Msza Święta **14.30** Mój dziadek - 1 września 1939 - Zygmunt Rypiński **15.15** Nieoczekiwana podróż **15.50** Ma się rozumieć **16.00** Informacje dnia **16.10** Na zdrowie **16.30** Galilejczyk - prezentuje Keith Garner **17.00** Po stronie prawdy **17.30** Okiem kamery **17.55** Adwent na serio **18.00** Anioł Pański **18.05** Informacje dnia **18.15** Rozmowy niedokończone **19.25** Święty na każdy dzień **19.30** Brat Franciszek **20.00** Informacje dnia **20.20** Różaniec **20.50** Myśląc Ojczyzna **21.00** Apel Jasnogórski **21.20** Informacje dnia **21.40** Polski Punkt Widzenia **22.00** Złoty umysł **23.50** 100 cudownych miejsc na świecie

TTV

5.15 Usterka **6.00** Express **6.20** DeFacto - Flesz **6.30** DeFacto **7.00** Ukryta prawda **8.00** Szpital - program obyczajowy **9.00** Patent na kasę **9.30** Gogglebox. Przed telewizorem **10.30** SOS. Ekipy w akcji **11.25** Kartoteka **12.30** Szpital - program obyczajowy **13.30** Idealna niania **14.20** Damy i wieśniaczki. Ukraina **15.30** DeFacto. Bosacka **15.45** Express **16.00** Pogoda **16.05** Uwaga! **16.25** DeFacto **16.55** Królowe życia - serial **17.45** Express **18.00** Pogoda **18.03** Raport smogowy - informacje **18.05** Druga twarz **19.00** Gogglebox. Przed telewizorem **19.45** Express **20.00** Pogoda **20.05** Kanapowcy **21.05** Patent na kasę **21.45** Express **21.58** Pogoda **22.00** Damy i wieśniaczki. Za granicą **23.05** Gogglebox. Przed telewizorem **0.05** Wszystko co naj... - program rozrywkowy **0.30** Usterka **1.55** DeFacto **2.25** Nauka jazdy **3.00** Nauka jazdy **3.30** Nauka jazdy

TV6

6.00 TOP 10 Lista Przebojów **7.00** Diagnoza morderstwo **9.00** Galileo **10.00** Tuż przed tragedią **11.00** Pękniesz ze śmiechu **12.00** Miodowe lata **13.40** Wspaniali ludzie **14.15** Policjantki i Policjanci **15.15** Detektywi w akcji **16.15** Septagon **17.15** Hawaje 5 - 0 **18.15** Miodowe lata **20.00** Galileo **21.00** Kryminalne zagadki Miami **23.00** Gatunek 2 - horror sci - fi **0.55** Śmierć na 1000 sposobów **1.25** Śmierć na 1000 sposobów **1.55** Benny Hill

eprasa.pl e456cbd05a

TVP 1

5.15 **Przysięga (319) -** serial
6.05 **Elif (879) -** serial
7.00 **Transmisja Mszy Świętej**
7.30 **Coś dla Ciebie -** magazyn
8.00 **Wiadomości, Pogoda**
8.15 **Kwadrans polityczny**
8.35 **Ranczo s.I (9) - Odwyk i antykoncepcja -** serial
9.35 **Komisarz Alex s.XIV (165) - Jaszczurka -** serial
10.30 **Ojciec Mateusz s.XVII (215) - Gwiazdor -** serial
11.25 **Kasta - Służba -** serial
12.00 **Wiadomości**
12.10 **Agrobiznes**
12.35 **Magazyn Rolniczy**
12.50 **Serengeti, cz. 3 -** miniserial
14.00 **Elif (880) -** serial
15.00 **Wiadomości, Pogoda**
15.15 **Alarm! -** magazyn
15.35 **Gra słów. Krzyżówka -** teleturniej
16.05 **Przysięga (320) -** serial
17.00 **Teleexpress**
17.15 **Jaka to melodia?**
18.00 **A gdyby tak nie było... Koncert z okazji 50 - lecia Grudnia 1970**
19.25 **Sport**
19.30 **Wiadomości**
20.05 **Pogoda**
20.10 **Alarm! -** magazyn
20.30 **Leśniczówka (307) -** serial
20.55 **Ojciec Mateusz s.XXII (278) - Guru -** serial
21.40 **Sprawa dla reportera**
22.30 **Magazyn śledczy**
23.05 **Motel Polska**
23.35 **Magazyn kryminalny 997**
0.20 **Tanie Dranie - Moroz i Kłopotowski komentują świat**
1.00 **Londyńczycy (2) -** serial
1.55 **Fałszerze. Powrót sfory (6) -** serial
2.55 **Sprawa dla reportera**
3.55 **Magazyn śledczy**
4.25 **Notacje -** cykl dok.
4.40 **Zakończenie dnia**

TVP 2

6.45 **Operacja Zdrowie - COVID. Aktualna sytuacja epidemiczna**
7.20 **Familiada s.I (2250) -** teleturniej
7.45 **Pytanie na śniadanie**
11.25 **Rodzinka.pl s.I (21) - Ideały, a sprawa trawnika -** serial
11.55 **Barwy szczęścia (2347) -** serial
12.25 **Koło fortuny -** teleturniej
13.15 **Kozacka miłość (12) -** serial
14.05 **Va Banque (153) -** teleturniej
14.35 **Na sygnale (281) - Nie macie pojęcia -** serial
15.10 **Doktor z alpejskiej wioski - nowy rozdział (185) - Decyzja cz. 1 -** serial
16.00 **Koło fortuny -** teleturniej
16.35 **Familiada s.I (2251) -** teleturniej
17.10 **Więzień miłości (454), Turcja**
18.00 **Panorama**
18.20 **Va Banque (154) -** teleturniej
18.45 **Kozacka miłość (13) -** serial
19.35 **Barwy szczęścia (2347) -** serial
20.10 **Barwy szczęścia (2348) -** serial
20.40 **Filmowe czwartki - Wiesław Kot (41) -** felieton
20.45 **Filmowe czwartki - Biała hrabina -** dramat, Wielka Brytania, Chiny, USA, reż. James Ivory, wyk. Natasha Richardson, Lynn Redgrave, Madeleine Potter, Madeleine Daly, Ralph Fiennes
23.10 **Millenium. Zamek z piasku, który runął -** dramat, Niemcy, Dania, Szwecja, reż. Daniel Alfredson, wyk. Michael Nyqvist, Noomi Rapace, Lena Endre
1.45 **Sztuka wyboru -** komedia romantyczna, Francja, reż. Eric Lavaine, wyk. Alexandra Lamy, Arnaud Ducret, Jamie Bamber, Anne Marivin
3.30 **Bez tożsamości (14) -** serial
4.15 **Art Noc - Festiwal Kultury Żydowskiej w Krakowie -** Emil Kroitor & Trance - Moldavian Express/ Uzi Navon & The Acquitances oraz Sinfonietta Cracovia
5.10 **Zakończenie dnia**

CZWARTEK, 17.12

TVN 7

5.00 **Mango Telezakupy**
6.35 **Kobiety w mundurach**
7.10 **Sędzia Anna Maria Wesołowska**
8.05 **Ukryta prawda**
9.05 **Ukryta prawda**
11.05 **Ten moment**
11.35 **Szpital -** program obyczajowy
12.35 **Sąd rodzinny -** program sądowy
13.35 **Sędzia Anna Maria Wesołowska**
14.35 **Ukryta prawda**
15.35 **Brzydula -** serial
16.10 **Szkoła -** serial
17.10 **19 + -** serial
17.45 **Zakochani po uszy -** serial
18.15 **Idealna niania -** program obyczajowy
19.00 **Ten moment**
19.30 **Zakochani po uszy -** serial
20.00 **Brzydula -** serial
20.30 HIT **Larry Crowne: Uśmiech losu -** komedia, USA 2011, reż. Tom Hanks, wyk. Tom Hanks, Julia Roberts, Bryan Cranston, Cedric the Entertainer
22.40 **Ekipa -** komedia, USA 2015, reż. Doug Ellin, wyk. Kevin Connolly, Adrian Grenier, Kevin Dillon, Jerry Ferrara, Jeremy Piven, Emmanuelle Chriqui
0.50 **Druga strona medalu -** talk show
1.25 **Druga strona medalu -** talk show
2.00 **Druga strona medalu -** talk show
2.35 **NOC Magii**

PULS

5.00 **Nash Bridges -** serial
6.00 **Nash Bridges -** serial
7.00 **Rodzinny interes -** serial
8.00 **Lombard: Życie pod zastaw -** serial
10.00 **Kobra - oddział specjalny -** serial
11.00 **Kobra - oddział specjalny -** serial
12.00 **Zaklinaczka duchów -** serial
13.00 **Zaklinaczka duchów -** serial
14.00 **Lombard: Życie pod zastaw -** serial
16.00 **Rodzinny interes -** serial
17.00 **Rodzinny interes -** serial
18.00 **Lombard: Życie pod zastaw -** serial
20.00 HIT **Teraz albo nigdy -** komedia romantyczna, USA 2018, reż. Peter Segal, wyk. Jennifer Lopez, Leah Remini, Milo Ventimiglia, Vanessa Hudgens
22.05 **Pan i pani Kiler -** komedia sensacyjna, USA 2010, reż. Robert Luketic, wyk. Ashton Kutcher, Catherine O'Hara, Katherine Heigl, Katheryn Winnick, Tom Selleck
0.00 **Kto pod kim dołki kopie -** film familijny, USA 2003, reż. Andrew Davis, wyk. Shia LaBeouf, Sigourney Weaver, Jon Voight, Jake M. Smith
2.20 **Kobra - oddział specjalny -** serial
3.30 **Taki jest świat**
4.15 **Z archiwum policji**

POLSAT

6.00 **Nowy dzień z Polsat News**
8.40 **Malanowski i Partnerzy**
9.40 **Sekrety rodziny**
10.40 **Dlaczego ja?**
11.40 **Gliniarze**
12.40 **Dzień, który zmienił moje życie**
13.40 **Trudne sprawy**
14.40 **Dlaczego ja?**
15.50 **Wydarzenia, Pogoda**
16.15 **Interwencja**
16.30 **Na ratunek 112**
17.00 **Gliniarze**
18.00 **Pierwsza miłość**
18.50 **Wydarzenia, Sport, Pogoda**
19.20 **Gość Wydarzeń**

20.00 HIT **Diabeł ubiera się u Prady -** komediodramat, USA, 2006, reż. David Frankel, wyk. Meryl Streep, Anne Hathaway, Emily Blunt, Stanley Tucci - Andy Sachs, młoda dziewczyna z małego miasteczka, która niedawno ukończyła college, poszukuje w Nowym Jorku posady dziennikarki. Nieoczekiwanie zdobywa posadę asystentki u Mirandy Priestly, wpływowej redaktor naczelnej miesięcznika "Runway", jednego z najbardziej prestiżowych pism zajmujących się modą. Szybko przekonuje się, że Miranda to klasycznych szef "z piekła rodem".
22.25 **Jak stracić chłopaka w 10 dni -** komedia romantyczna, USA, Niemcy, 2003, reż. Donald Petrie, wyk. Kate Hudson, Matthew McConaughey, Adam Goldberg, Thomas Lennon
1.00 **Zakończenie programu**

TVN

5.25 **Uwaga! -** program interwencyjny
5.45 **Mango - Telezakupy**
7.00 **Kuchenne rewolucje -** program kulinarno - rozrywkowy
8.00 **Dzień Dobry TVN -** magazyn
11.30 **Doradca smaku**
11.40 **Ukryta prawda**
12.40 **Rozwód. Walka o wszystko**
13.40 **Złodzieje -** program poradnikowy
14.25 **Detektywi -** program kryminalny
15.00 **Kuchenne rewolucje -** program kulinarno - rozrywkowy
16.00 **Szpital -** program obyczajowy
17.00 **Rozwód. Walka o wszystko**
18.00 **Ukryta prawda**
19.00 **Fakty**
19.25 **Uwaga! koronawirus**
19.35 **Sport**
19.45 **Pogoda**
19.55 **Uwaga! -** program interwencyjny
20.10 **Doradca smaku**
20.15 **Na Wspólnej -** serial
20.55 **Milionerzy**
21.30 **Kuchenne rewolucje -** program kulinarno - rozrywkowy

22.30 HIT **Zakochani -** komedia romantyczna, Polska 2000, reż. Piotr Wereśniak, wyk. Magdalena Cielecka, Bartosz Opania, Katarzyna Figura, Jan Frycz, Beata Tyszkiewicz, Cezary Pazura, Olaf Lubaszenko
0.50 **Ósma strona -** film thriller, Wielka Brytania 2011, reż. David Hare, wyk. Bill Nighy, Rachel Weisz, Tom Hughes, Felicity Jones
3.00 **Uwaga! -** program interwencyjny
3.20 **NOC Magii**

TRWAM

12.00 Anioł Pański **12.03** Informacje dnia **12.20** Po stronie prawdy **12.50** Wyszyński **13.20** Przegląd katolickiego tygodnika „Niedziela" **13.30** Msza Święta **14.30** Na przekór ciemności **15.50** Ma się rozumieć **16.00** Informacje dnia **16.10** Z wędką nad wodę **16.35** Porady Medyczne Bonifratrów **17.00** Akademia pro - life **17.05** Narodowe Sanktuarium Maryjne w Subukia **17.25** Święty na każdy dzień **17.30** Okiem kamery **17.55** Adwent na serio **18.00** Anioł Pański **18.05** Informacje dnia **18.15** Rozmowy niedokończone **19.25** Adwent na serio **19.30** Przyjaciele i bohaterowie **20.00** Informacje dnia **20.20** Różaniec **20.50** Głos Polski **21.00** Apel Jasnogórski **21.20** Informacje dnia **21.40** Polski Punkt Widzenia **22.00** Ziemia mojego Zbawiciela - Oto poczniesz i porodzisz syna **22.30** Z wędką nad wodę **23.00** Telewizyjny Uniwersytet Biblijny IX rok

SUPER POLSAT

6.00 Wydarzenia **6.40** SuperLudzie Extra **7.00** Bąbelkowy świat gupików **7.30** Psi patrol **8.00** Psi patrol **8.30** Kung Fu Panda: Legenda o niezwykłości **9.00** SpongeBob Kanciastoporty **9.30** SpongeBob Kanciastoporty **10.00** SuperLudzie **10.30** Świat według Bundych - serial komediowy **11.00** Nasz nowy dom **12.00** Miasto długów **13.00** Gliniarze **14.00** Chirurdzy **15.00** TOP CHEF **16.30** Hell's Kitchen - Piekielna Kuchnia **18.00** Nasz nowy dom **19.00** Miasto długów **20.05** Polowanie na „Czerwony Październik" - film sensacyjny, USA, 1989, reż. John McTiernan, wyk. Alec Baldwin, Sean Connery, Sam Neill, Scott Glenn **22.55** W stronę słońca - film sci - fi, Wielka Brytania, 2007, reż. Danny Boyle, wyk. Hiroyuki Sanada, Rose Byrne, Michelle Yeoh, Chris Evans **1.05** Zakończenie programu

TVP SPORT

5.35 Sportowy Wieczór **6.15** Boks - Megafights **8.40** Piłka nożna - PKO Ekstraklasa, 5.kolejka . Lech Poznań - Pogoń Szczecin **10.45** Boks - Gala w San Antonio - podsumowanie **12.25** Boks - Gala w Hollywood, Floryda. walka wieczoru. D. Jacobs - G. Rosado **13.30** Gimnastyka sportowa - ME mężczyzn, Mersin - Finał drużynowy **14.30** Gimnastyka sportowa - ME mężczyzn, Mersin, Turcja - Finały na przyrządach **16.25** Piłka nożna - PKO Ekstraklasa, 5.kolejka . Lech Poznań - Pogoń Szczecin **18.30** Hokej na lodzie - Turniej EIHC, Katowice. Polska **18.40** Hokej na lodzie - Turniej EIHC, Katowice. Polska **21.15** Sportowy Wieczór **21.50** Ring TVP Sport **22.50** Boks - Gala Tymex Boxing Night 14, Szydłowiec - podsumowanie **1.00** Boks - Megafights **3.50** Boks - Gala w Londynie, SSE Arena - walki wcześniejsze

TTV

5.15 Usterka **6.00** Express **6.20** DeFacto - Flesz **6.30** DeFacto **7.00** Ukryta prawda **8.00** Szpital - program obyczajowy **9.00** Patent na kasę **9.30** Gogglebox. Przed telewizorem **10.30** SOS. Ekipy w akcji **11.25** Kartoteka **12.30** Szpital - program obyczajowy **13.30** Idealna niania **14.20** Damy i wieśniaczki. Ukraina **15.30** DeFacto. Bosacka **15.45** Express **16.00** Pogoda **16.05** Uwaga! **16.25** DeFacto **16.55** Królowe życia - serial **17.45** Express **17.58** Pogoda **18.00** Druga twarz **19.00** Gogglebox. Przed telewizorem **19.45** Express **20.00** Pogoda **20.05** Damy i wieśniaczki. PL **21.05** Patent na kasę **21.45** Express **21.58** Pogoda **22.00** Królowe życia. Po godzinach **22.15** Królowe życia - serial **23.00** Królowe życia - serial **23.45** Pierwszy raz za granicą... **0.30** Ostre cięcie **1.15** Przyłapani na zdradzie **2.20** Nauka jazdy **2.50** Nauka jazdy **3.20** Usterka **4.20** Usterka

STOPKLATKA

6.05 Scena Śmiechu **7.10** Złotopolscy - serial **8.05** Plebania - serial **9.05** Klara i wszystko jasne - serial **11.15** Allo, Allo - serial **12.20** Chicago Fire - serial **13.20** Katastrofy w przestworzach **15.30** Mrówki w samolocie - thriller **17.10** Chicago Fire - serial **18.05** Wojny kontenerowe **20.00** Ślady zbrodni - thriller kryminalny **21.50** Resident Evil 2: Apokalipsa - horror Kanada **23.45** Uwikłanie - film kryminalny **2.15** MiłośćKropka.pl

TV 4

6.00 Strażnik Teksasu **8.00** Nasz nowy dom **9.00** Sędzia Judy **10.25** Nowe Sekrety sąsiadów **11.25** Pamiętniki z wakacji **12.25** Święty - serial **12.55** Wzór - serial **13.55** Kobra - oddział specjalny **14.55** STOP Drogówka **15.55** Kobra - oddział specjalny **17.00** Nowe Sekrety sąsiadów **18.00** Policjantki i Policjanci **20.00** Sprawiedliwi - Wydział Kryminalny **21.00** Gigli - komedia romantyczna **23.30** Anatomia głupoty według Richarda Hammonda

TV6

6.00 TOP 10 Lista Przebojów **7.00** Diagnoza morderstwo **9.00** Galileo **10.00** Tuż przed tragedią **11.00** Pękniesz ze śmiechu **12.00** Miodowe lata **13.40** Wspaniali ludzie **14.15** Policjantki i Policjanci **15.15** Detektywi w akcji **16.15** Septagon **17.15** Hawaje 5 - 0 **18.15** Miodowe lata **19.25** Miodowe lata **20.00** Galileo **21.00** Kryminalne zagadki Miami **22.55** Próba sił - horror, USA, Niemcy, 2000 **1.00** Zakończenie programu

TVP 1

5.20 **Przysięga (320) -** serial
6.10 **Elif (880) -** serial
7.00 **Transmisja Mszy Świętej**
7.30 **Agape -** magazyn
8.00 **Wiadomości, Pogoda**
8.15 **Kwadrans polityczny**
8.35 **Ranczo s.I (10) - Porwanie -** serial
9.35 **Komisarz Alex s.XIV (166) - Dogrywka -** serial
10.35 **Ojciec Mateusz s.XVII (216) - Sarkofag -** serial
11.25 **Kasta - Dom**
12.00 **Wiadomości**
12.10 **Agrobiznes**
12.35 **Magazyn Rolniczy**
12.50 **Serengeti, cz. 4 -** miniserial
14.00 **Elif (881) -** serial
15.00 **Wiadomości, Pogoda**
15.15 **Alarm! -** magazyn
15.35 **Gra słów. Krzyżówka -** teleturniej
16.05 **Przysięga (321) -** serial
17.00 **Teleexpress**
17.15 **Jaka to melodia?**
17.55 **Klan (3718) -** telenowela
18.20 **Kasta - Trzy procesy, dwa wyroki -** serial
18.55 **Jeden z dziesięciu -** teleturniej
19.25 **Sport**
19.30 **Wiadomości**
20.05 **Pogoda**
20.10 **Alarm! -** magazyn
20.30 **Leśniczówka (308) -** serial
21.00 HIT **Seria Niezgodna. Zbuntowana -** film akcji, USA, reż. Robert Schwentke, wyk. Shailene Woodley, Theo James, Kate Winslet, Naomi Watts, Zo Kravitz
23.05 **88 minut -** thriller, USA, Niemcy, reż. Jon Avnet, wyk. Al Pacino, Alicia Witt, Leelee Sobieski, Amy Brenneman
1.00 **W szeregach ISIS (2) -** serial
2.00 **Geniusz. Picasso (8), USA**
3.00 **Magazyn kryminalny 997**
3.45 **Ocaleni -** reality show
4.45 **Zakończenie dnia**

TVP 2

5.20 **Cafe piosenka - Danuta Błażejczyk -** talk - show
5.50 **Doktor z alpejskiej wioski - nowy rozdział (177) - Matczyne kłamstwa cz. 1 -** serial
6.45 **Anna Dymna - spotkajmy się - Małgorzata i Tomasz Samborscy**
7.20 **Familiada s.I (2251) -** teleturniej
7.55 **Pytanie na śniadanie**
10.45 **Panorama**
10.50 **Pytanie na śniadanie**
11.25 **Rodzinka.pl s.I (22) - Wakacje -** serial
11.55 **Barwy szczęścia (2348) -** serial
12.25 **Koło fortuny -** teleturniej
13.15 **Kozacka miłość (13) -** serial
14.05 **Va Banque (154) -** teleturniej
14.35 **Na sygnale (282) - Bez Ciebie umieram -** serial
15.10 **Doktor z alpejskiej wioski - nowy rozdział (186) - Decyzja cz. 2 -** serial
16.00 **Koło fortuny -** teleturniej
16.35 **Familiada s.I (2252) -** teleturniej
17.10 **Więzień miłości (455), Turcja**
18.00 **Panorama**
18.20 **Va Banque (155) -** teleturniej
18.45 **Kozacka miłość (14) -** serial
19.35 **Barwy szczęścia (2348) -** serial
20.10 **Barwy szczęścia (2349) -** serial
20.45 **Postaw na milion -** teleturniej
21.40 **Anything goes. Ale jazda! -** program rozrywkowy
22.40 **Muzyka, Taniec, Zabawa**
23.40 HIT **Pijany Mistrz -** film fabularny, Hongkong, reż. Woo - Ping Yuen, wyk. Jackie Chan, Siu Tin Yuen
1.40 **Millenium. Zamek z piasku, który runął -** dramat, Niemcy, Dania, Szwecja, reż. Daniel Alfredson, wyk. Michael Nyqvist, Noomi Rapace, Lena Endre
4.10 **Smaki świata po polsku (11) -** magazyn
4.35 **Zakończenie dnia**

POLSAT

6.00 **Nowy dzień z Polsat News**
8.40 **Malanowski i Partnerzy**
9.40 **Sekrety rodziny**
10.40 **Dlaczego ja?**
11.40 **Gliniarze**
12.40 **Dzień, który zmienił moje życie**
13.40 **Trudne sprawy**
14.40 **Dlaczego ja?**
15.50 **Wydarzenia, Pogoda**
16.15 **Interwencja**
16.30 **Na ratunek 112**
17.00 **Gliniarze**
18.00 **Pierwsza miłość**
18.50 **Wydarzenia, Sport, Pogoda**
19.20 **Gość Wydarzeń**
20.00 **Twoja Twarz Brzmi Znajomo**

22.05 HIT **Pewnego razu w Meksyku: Desperado 2 -** film sensacyjny, USA, 2003, reż. Robert Rodriguez, wyk. Antonio Banderas, Salma Hayek, Johnny Depp, Mickey Rourke - El Mariachi siejący postrach i zniszczenie mściciel, podróżujący z podręcznym arsenałem w futerale od gitary, odkąd przeżył osobistą tragedię, żyje w odosobnieniu. Odnajduje go skorumpowany agent CIA, Sands i proponuje udaremnienie zamachu na prezydenta Meksyku, który zaplanował narkotykowy baron Barrillo. El Mariachi przystaje na propozycję agenta, bo ma własne krwawe rachunki do wyrównania.
0.20 **Atak paniki -** komediodramat, Polska, 2017, wyk. Artur Żmijewski, Dorota Segda, Nicolas Bro, Magdalena Popławska
2.40 **Tajemnice losu**

TVN

5.25 **Uwaga! -** program interwencyjny
5.45 **Mango - Telezakupy**
7.00 **Kuchenne rewolucje -** program kulinarno - rozrywkowy
8.00 **Dzień Dobry TVN -** magazyn
11.30 **Doradca smaku**
11.40 **Ukryta prawda -** program obyczajowy
12.40 **Rozwód. Walka o wszystko**
13.40 **Złodzieje -** program poradnikowy
14.25 **Detektywi -** program kryminalny
15.00 **Kuchenne rewolucje -** program kulinarno - rozrywkowy
16.00 **Szpital -** program obyczajowy
17.00 **Ukryta prawda -** program obyczajowy
19.00 **Fakty**
19.25 **Uwaga! koronawirus**
19.35 **Sport**
19.45 **Pogoda**
19.55 **Uwaga! -** program interwencyjny

20.05 HIT **Taken -** film sensacyjny, Francja, Wielka Brytania, USA, Turcja 2012, reż. Olivier Megaton, wyk. Liam Neeson, Famke Janssen, Maggie Grace, Leland Orser, Jon Gries, D.B. Sweeney, Rade Serbedzija
22.05 **Drużyna potępionych -** film sensacyjny, USA 2010, reż. Sylvain White, wyk. Jeffrey Dean Morgan, Zoe Saldana, Chris Evans, Idris Elba, Columbus Short, Jason Patric
0.10 **Kuba Wojewódzki -** talk show
1.10 **Kuchenne rewolucje -** program kulinarno - rozrywkowy
2.15 **Uwaga! -** program interwencyjny
2.30 **NOC Magii**

SUPER POLSAT

6.00 Wydarzenia **6.40** SuperLudzie Extra **7.00** Bąbelkowy świat gupików **7.30** Psi patrol **8.30** Kung Fu Panda: Legenda o niezwykłości **9.00** SpongeBob Kanciastoporty **10.00** Misja Weteran **10.30** Świat według Kiepskich **11.00** Nasz nowy dom **12.00** SuperLudzie **12.30** Gliniarze **13.30** Chirurdzy **14.30** Dancing with the Stars. Taniec z Gwiazdami - the best of (Freestyle) **16.30** Hell's Kitchen - Piekielna Kuchnia **18.00** Nasz nowy dom **19.00** Łowcy nagród **20.05** W stronę słońca - film sci - fi, Wielka Brytania, 2007, reż. Danny Boyle, wyk. Hiroyuki Sanada, Rose Byrne, Michelle Yeoh, Chris Evans **22.30** Bez litości 2 - thriller, USA, 2018, reż. Antoine Fuqua, wyk. Denzel Washington, Pedro Pascal, Bill Pullman, Melissa Leo **1.00** Pokolenie - dramat wojenny, Polska, 1955, reż. Andrzej Wajdai **3.00** Gliniarze **4.00** Polacy za granicą

TVP SPORT

6.15 Boks - Megafights **8.05** Hokej na lodzie - Turniej EIHC, Katowice. Polska **9.05** Hokej na lodzie - Turniej EIHC, Katowice. Polska **10.15** Skoki narciarskie - MŚ w lotach, Planica - Podsumowanie **12.05** Niezwykłe historie - S.Marusarz **12.25** PN - PKO Ekstraklasa 2020 - 5.kolejka . Lech Poznań - Pogoń Szczecin **14.30** Sporty walki - Gala MMA **16.45** Siódmy metr **17.30** Hokej na lodzie - Turniej EIHC, Katowice. Polska **17.40** Hokej na lodzie - Turniej EIHC, Katowice. Polska **20.05** Boks - Gala Tymex Boxing Night **21.25** Boks - Gala Tymex Boxing Night **22.00** Sportowy Wieczór **22.20** Boks - Gala Tymex Boxing Night **22.20** Boks - Gala Tymex Boxing Night **0.25** Gala MMA **2.15** Boks - Gala w Londynie, SSE Arena - walka wieczoru. Conor Benn - Sebastian Formella **3.15** Boks - Megafights **5.25** Zakończenie dnia

STOPKLATKA

6.00 Scena Śmiechu **6.55** Stawka większa niż życie cz. 11 - 12 - serial **9.10** Za garść dolarów - western **11.30** Szatan z siódmej klasy - film młodzieżowy **13.45** Apokalipsa: II wojna światowa - serial **14.55** Zagadki kryminalne panny Fisher - serial **17.10** Hudson i Rex sezon 2 - Psia pochodnia - serial **18.05** Hudson i Rex - serial **19.00** Wojny kontenerow **20.00** System - thriller **22.30** Kobieta w czerni - horror **0.15** Egzorcysta III - horror

TV 4

6.00 Strażnik Teksasu **8.00** Nasz nowy dom **9.00** Sędzia Judy **10.25** Nowe Sekrety sąsiadów **11.25** Pamiętniki z wakacji **12.25** Wspaniali ludzie **12.55** Wzór - serial **13.55** Kobra - oddział specjalny **14.55** STOP Drogówka **15.55** Kobra - oddział specjalny **17.00** Nowe Sekrety sąsiadów **18.00** Policjantki i Policjanci **20.00** Święty - serial **21.05** Gwiazdy Kabaretu **22.05** Sprawiedliwi - Wydział Kryminalny **0.20** Cyborg - film sci - fi, 1989,

PIĄTEK, 18.12

TVN 7

5.00 **Mango Telezakupy**
6.35 **Kobiety w mundurach**
7.10 **Sędzia Anna Maria Wesołowska**
8.05 **Ukryta prawda -** program obyczajowy
11.05 **Ten moment**
11.35 **Szpital -** program obyczajowy
12.35 **Sąd rodzinny -** program sądowy
13.35 **Sędzia Anna Maria Wesołowska**
14.35 **Ukryta prawda**
15.35 **Brzydula -** serial
16.10 **Szkoła -** serial
17.10 **19 + -** serial
17.45 **Zakochani po uszy -** serial
18.15 **Idealna niania -** program obyczajowy
19.00 **Ukryta prawda**
20.00 **Brzydula -** serial
20.30 HIT **Dom nad jeziorem -** film obyczajowy, USA, Australia 2006, reż. Alejandro Agresti, wyk. Keanu Reeves, Sandra Bullock, Christopher Plummer, Ebon Moss - Bachrach, Willeke Van Ammelrooy, Dylan Walsh
22.40 **Podaj dalej -** film obyczajowy, USA 2000, reż. Mimi Leder, wyk. Kevin Spacey, Helen Hunt, Haley Joel Osment, Jay Mohr, James Caviezel, Jon Bon Jovi, Angie Dickinson, David Ramsey
1.15 **Druga strona medalu -** talk show
1.55 **NOC Magii**

PULS

5.00 **Nash Bridges -** serial
6.00 **Nash Bridges -** serial
7.00 **Rodzinny interes -** serial
8.00 **Lombard: Życie pod zastaw -** serial
10.00 **Kobra - oddział specjalny -** serial
11.00 **Kobra - oddział specjalny -** serial
12.00 **Zaklinaczka duchów -** serial
13.00 **Zaklinaczka duchów -** serial
14.00 **Lombard: Życie pod zastaw -** serial
16.00 **Rodzinny interes -** serial
17.00 **Rodzinny interes -** serial
18.00 **Lombard: Życie pod zastaw -** serial
20.00 HIT **xXx -** film sensacyjny, USA 2002, reż. Rob Cohen, wyk. Asia Argento, Danny Trejo, Marton Csokas, Samuel L. Jackson, Vin Diesel
22.30 **Likwidator -** film akcji, USA 2013, reż. Kim Jee - woon, wyk. Arnold Schwarzenegger, Forest Whitaker, Johnny Knoxville
0.30 **Zbrodniarz -** dramat kryminalny, USA 2008, reż. Ric Roman Waugh, wyk. Anne Archer, Harold Perrineau, Marisol Nichols, Stephen Dorff, Val Kilmer
2.35 **Kobra - oddział specjalny -** serial
3.35 **Na jedwabnym szlaku**
4.15 **Na jedwabnym szlaku**
5.00 **Dyżur**
5.35 **Dyżur**

TRWAM

12.00 Anioł Pański **12.03** Informacje dnia **12.20** Święta Klara **13.15** Biegnę całym swoim sercem **13.30** Msza Święta **14.30** Wenezuela - San Félix **14.55** Słowo Życia **15.00** Koronka do Bożego Miłosierdzia **15.20** Mocni w wierze **15.50** Ma się rozumieć **16.00** Informacje dnia **16.10** Siódmy sakrament **16.35** Świat na wyciągnięcie ręki **17.00** Życie z pasją **17.20** 100 cudownych miejsc na świecie **17.30** Okiem kamery **17.55** Adwent na serio **18.00** Anioł Pański **18.05** Informacje dnia **18.15** Westerplatte Młodych **18.55** Przegląd katolickiego tygodnika „Niedziela" **19.00** Warto zauważyć... **19.30** Opowieści Theo **19.45** Modlitwa z telefonicznym udziałem dzieci **20.00** Informacje dnia **20.20** Różaniec **20.50** Myśląc Ojczyzna **21.00** Apel Jasnogórski **21.20** Informacje dnia **21.40** Polski Punkt Widzenia **22.00** Ziemia Obiecana **22.45** Święty Patryk **23.40** Procesja dziejów

TTV

5.15 Usterka **6.00** Express **6.20** DeFacto - Flesz **6.30** DeFacto **7.00** Ukryta prawda **8.00** Szpital - program obyczajowy **9.00** Patent na kasę **9.30** Gogglebox. Przed telewizorem **10.30** SOS. Ekipy w akcji **11.25** Kartoteka **12.30** Szpital - program obyczajowy **13.30** Idealna niania **14.20** Damy i wieśniaczki. Ukraina **15.30** DeFacto. Bosacka **15.45** Express **16.00** Pogoda **16.05** Uwaga! **16.25** DeFacto **16.55** Królowe życia - serial **17.45** Express **18.00** Pogoda **18.05** Pierwszy raz za granicą... **18.50** Ostre cięcie **19.45** Express **20.00** Pogoda **20.05** Gogglebox. Przed telewizorem **20.40** Gogglebox. Przed telewizorem **21.45** Express **21.58** Pogoda **22.00** Sport **22.15** Królowe życia - serial **23.00** Królowe życia - serial **23.45** Królowe życia - serial **0.30** Królowe życia - serial **1.15** Damy i wieśniaczki. PL **2.15** Przyłapani na zdradzie **3.20** Super Jana - serial

TV6

6.00 TOP 10 Lista Przebojów **7.00** Diagnoza morderstwo **9.00** Galileo **10.00** Żona dla milionera **12.00** Miodowe lata **13.40** Wspaniali ludzie **14.15** Policjantki i Policjanci **15.15** Detektywi w akcji **16.15** Septagon **17.15** Hawaje 5 - 0 **18.15** Miodowe lata **20.00** Galileo **21.00** CSI: Kryminalne zagadki Nowego Jorku **23.00** Szklane piekło - film kryminalny **0.55** Śmierć na 1000 sposobów **1.25** Śmierć na 1000 sposobów **1.55** Benny Hill

eprasa.pl e456cbd05a

TVP 1

5.05 Klan (3715) - telenowela
5.35 Magazyn śledczy
6.05 Sprawa dla reportera
7.00 Transmisja Mszy Święte
7.35 Rok w ogrodzie
8.00 Rok w ogrodzie Extra - magazyn
8.15 wojsko - polskie.pl
8.40 Pełnosprawni (383) - magazyn
9.05 Rolnik szuka żony seria 7 - /12/ - reality show
10.05 Ojciec Mateusz s.XVII (217) - Wybór - serial
11.00 Merlin (2) - serial
12.35 Okrasa łamie przepisy - Fasole zamiast ziemniaka
13.10 Fascynujący świat - Boże Narodzenie u Świętego Pawła
14.15 Z pamięci - felieton
14.25 Jaka to melodia?
15.00 Koronka do Miłosierdzia Bożego
15.20 Prywatne życie zwierząt - Skok w bok
15.50 Skoki Narciarskie - PŚ Engelberg - konkurs indywidualny
17.00 Teleexpress
17.10 Skoki Narciarskie - PŚ Engelberg - konkurs indywidualny
18.30 Jaka to melodia?
19.25 Sport, Wiadomości, Pogoda
20.10 Alarm! - magazyn
20.35 Komisarz Alex s.VI (67) - Na pełnym gazie - serial
21.30 Hit na sobotę - Zaginiona dziewczyna - thriller, USA, reż. David Fincher, wyk. Ben Affleck, Rosamund Pike, Neil Patrick Harris, Tyler Perry, Carrie Coon
HIT
0.10 Seria Niezgodna. Zbuntowana - film akcji, USA, reż. Robert Schwentke, wyk. Shailene Woodley, Theo James, Kate Winslet, Naomi Watts, Zo Kravitz
2.15 Arktyczny podmuch - film akcji, Kanada, Australia, reż. Brian Trenchard - Smith, wyk. Michael Shanks, Alexandra Davies
3.45 Jaka to melodia?
4.30 Z pamięci - felieton

TVP 2

5.30 Cafe piosenka - FILIP LATO
5.55 Barwy szczęścia (2345) - serial
6.25 Barwy szczęścia (2346) - serial
7.00 M jak miłość (1550) - serial
7.55 Pytanie na śniadanie
11.25 Rodzinny ekspres - Komunia. Moje duchowe przeżycie Świąt Bożego Narodzenia
12.00 Przyjaciele na zawsze (5) - Joanna Jędrzejczyk
12.55 Anything goes. Ale jazda! - program rozrywkowy
14.00 Familiada - teleturniej
14.35 Koło fortuny - teleturniej
15.20 Lemony Snicket. Seria niefortunnych zdarzeń - komedia, USA, reż. Brad Silberling, wyk. Jim Carrey, Meryl Streep, Jude Law, Emily Browning
17.20 Rodzinka.pl s.VI (146) - serial
17.50 Słowo na niedzielę
18.00 Panorama, Pogoda
18.35 Postaw na milion - teleturniej
19.30 Lajk!
20.00 Świąteczny Koncert Życzeń
21.50 Muzyka, Taniec, Zabawa

22.50 Do szaleństwa - dramat, USA, reż. Drake Doremus, wyk. Anton Yelchin, Felicity Jones, Jennifer Lawrence, Charlie Bewley
HIT
0.30 Wolny strzelec - dramat, USA, reż. Dan Gilroy, wyk. Jake Gyllenhaal, Rene Russo, Bill Paxton, Kevin Rahm, Riz Ahmed
2.35 Pijany Mistrz - film fabularny, Hongkong, reż. Woo - Ping Yuen, wyk. Jackie Chan, Siu Tin Yuen
4.30 Zakończenie dnia

POLSAT

6.00 Nowy dzień z Polsat News
8.40 Scooby Doo i najeźdźcy z kosmosu - film anim.
10.10 Ewa gotuje
10.40 Nasz nowy dom
12.40 Rolnicy. Podlasie
13.45 Rolnicy - Tak się żyje u nas na wsi
14.45 Nie mów do mnie śmieciarzu!
15.45 Więzienie
17.45 Chłopaki do wzięcia
18.50 Wydarzenia, Sport, Pogoda
19.20 Gość Wydarzeń

20.05 Iron Man 2 - film sci - fi, USA, 2010, reż. Jon Favreau, wyk. Robert Downey Jr, Don Cheadle, Scarlett Johansson, Gwyneth Paltrow
HIT
Kiedy tożsamość superbohatera przestała być sekretem, życie Tony'ego stało się jeszcze bardziej intensywne. Wszyscy chcą zyskać dostęp do technologii Iron Mana - niektórzy dla władzy i zysku, inni, jak Ivan Vanko, czyli Whiplash, dla zemsty! Tony będzie musiał raz jeszcze przywdziać strój Iron Mana i stawić czoła najbardziej niebezpiecznemu wrogowi, jednak tym razem u jego boku pojawi się kilku sojuszników.
22.50 W stronę słońca - thriller, USA, 2005, wyk. Steven Seagal, Matthew Davis, Takao Osawa, Eddie George
0.55 Gloria - film sensacyjny, USA, 1999, reż. Sidney Lumet, wyk. Sharon Stone, Jean - Luke Figueroa, Jeremy Northam, Cathy Moriarty
3.25 Tajemnice losu
4.40 Disco Gramy

TVN

4.55 Uwaga! - program interwencyjny
5.15 Mango - Telezakupy
7.25 Kosmiczny wykop
7.40 Kosmiczny wykop
8.00 Dzień Dobry TVN - magazyn
11.30 Brzydula - serial
12.30 Na Wspólnej Omnibus - serial
14.15 Jack Frost - film familijny, USA 1998, reż. Troy Miller, wyk. Michael Keaton, Kelly Preston, Joseph Cross, Mark Addy, Andy Lawrence, Eli Marienthal
16.20 Kolekcja smaków
16.55 Wyjątkowe domy
17.25 MądrzeJEMY z Katarzyną Bosacką
18.00 Kuchenne rewolucje - program kulinarno - rozrywkowy
19.00 Fakty, Sport, Pogoda
19.45 Uwaga! - program interwencyjny
20.00 #TVNpomagajmysobie
20.05 Lego Masters

21.05 Rodzinny dom wariatów - komedia, USA 2005, reż. Thomas Bezucha, wyk. Claire Danes, Diane Keaton, Rachel McAdams, Dermot Mulroney, Craig T. Nelson, Sarah Jessica Parker, Luke Wilson
HIT
23.25 Oszukać przeznaczenie V - horror, USA, Kanada 2011, reż. Steven Quale, wyk. Nicholas D'Agosto, Emma Campbell, Miles Fisher, Ellen Wroe, Tony Todd
1.15 Kobieta na krańcu świata
1.50 Uwaga! - program interwencyjny
2.10 NOC Magii

SUPER POLSAT

6.00 Wydarzenia **6.40** SuperLudzie Extra **7.00** Psi patrol **10.00** Świat według Bundych **11.00** SuperLudzie **11.30** Kopernik była kobietą **12.30** Nasz nowy dom **14.30** Serca dwa **15.05** Scooby - Doo! Upiór w operze - film anim. **16.50** Tini: Nowe życie Violetty - film familijny, Hiszpania, Włochy, 2016, reż. Juan Pablo Buscarini, wyk. Martina Stoessel, Jorge Blanco, Adrián Salzedo, Mercedes Lambre **19.00** Łowcy nagród **20.00** Bez litości 2 - thriller, USA, 2018, reż. Antoine Fuqua, wyk. Denzel Washington, Pedro Pascal, Bill Pullman, Melissa Leo **22.30** Świat według Kiepskich **23.05** Gwiezdne wojny: Część II - Atak klonów - film sci - fi, USA, 2002, reż. George Lucas, wyk. Ewan McGregor, Natalie Portman, Samuel L. Jackson, Hayden Christensen **2.05** Jasnogórskie Kolędowanie z Polsatem **3.00** Polacy za granicą **4.00** Polacy za granicą

TVP SPORT

6.15 Boks - Gala Tymex Boxing Night 15 - podsumowanie **8.10** Hokej na lodzie - Turniej EIHC, Katowice. Łotwa - Węgry **10.15** Stan futbolu - magazyn **11.15** Hokej na lodzie - Turniej EIHC, Katowice. Polska **11.25** Hokej na lodzie - Turniej EIHC, Katowice. Polska - Węgry **13.35** Biegi narciarskie - PŚ, Drezno - sprint kobiet i mężczyzn **15.25** Skoki Narciarskie - PŚ Engelberg - konkurs indywidualny **16.00** Skoki Narciarskie - PŚ Engelberg - konkurs indywidualny **18.45** Piłka nożna - PKO Ekstraklasa 14 kolejka. Lech Poznań - Wisła Kraków **19.55** Piłka nożna - PKO Ekstraklasa 14 kolejka. Lech Poznań - Wisła Kraków **22.30** Sportowy Wieczór **23.15** Skoki Narciarskie - PŚ Engelberg - konkurs indywidualny **1.05** Boks - Gala w Hollywood, Floryda. walka wieczoru. D. Jacobs - G. Rosado **2.05** Boks - Gala DAZN w Londynie

TTV

4.55 Fobie **5.25** Fobie **6.00** Sport **6.15** Express **6.30** DeFacto **7.00** DeFacto **7.30** Pilna Usterka **8.30** Sport **8.40** Gogglebox. Przed telewizorem **9.45** Express **10.05** Wszystko co naj... - program rozrywkowy **10.35** Świąteczny rejs w luksusie - dokument **11.40** Damy i wieśniaczki. Za granicą **12.40** Królowe życia - serial **13.25** Królowe życia - serial **14.05** Pierwszy raz za granicą... **14.55** Usterka **15.45** Express **16.00** Ostre cięcie **16.40** Gogglebox. Przed telewizorem **17.45** Express **18.05** Patent na kasę **18.35** Kanapowcy **19.45** Express **20.05** Królowe życia - serial **20.50** Królowe życia - serial **21.30** Królowe życia - serial **22.15** Kanapowcy **23.10** Gogglebox. Przed telewizorem **0.10** Druga twarz **2.10** Dr House - serial **3.10** Super Jana - serial **4.15** DeFacto **4.45** DeFacto

STOPKLATKA

6.00 Klara i wszystko jasne - serial **8.00** Komisarz Rex - serial **10.00** Hudson i Rex - serial **10.55** Stawka większa niż życie cz. 11 - 12 - serial **13.20** Za kilka dolarów więcej - western, Włochy, Hiszpania, Niemcy **15.55** Za jakie grzechy - komedia, USA, Kanada **17.55** Dwaj zgryźliwi tetrycy - komedia, USA **20.00** Kiler - komedia **22.05** Adrenalina - film sensacyjny, USA **23.55** Borat - komedia, USA **1.40** Weekend - komedia sensacyjna

TV 4

6.00 Szczenięce lata Toma i Jerry'ego **7.00** Tuż przed tragedią **9.05** Galileo **10.05** Ich własna liga - komediodrama **12.55** STOP Drogówka **14.00** Policjantki i Policjanci **19.00** Galileo **20.00** Święty - serial **21.05** Gwiazdy Kabaretu **22.05** Sprawiedliwi - Wydział Kryminalny **0.10** Nieuchwytny cel 2 - film kryminalny, USA, 2016, reż. Roel Reiné, wyk. Scott Adkins, Robert Knepper, Rhona Mitra, Temuera Morrison **2.25** Disco Polo Life

SOBOTA, 19.12

TVN 7

4.30 Mango - Telezakupy
6.35 Ukryta prawda
7.40 Zakochani po uszy - serial
8.40 Kosmiczny wykop
9.10 Ukryta prawda
12.10 Interkosmos - komedia, USA 1987
14.40 Uwolnić orkę III: Na ratunek - film przygodowy, USA 1997, reż. Sam Pillsbury, wyk. Jason James Richter, August Schellenberg, Annie Corley, Vincent Berry, Patrick Kilpatrick
16.30 Street Dance II - film obyczajowy, Wielka Brytania 2012, reż. Max Giwa, Dania Pasquini, wyk. Falk Hentschel, Sofia Boutella, Stephanie Nguyen
18.10 Mój biegun - film obyczajowy, Polska 2013, reż. Marcin Głowacki, wyk. Bartłomiej Topa, Magdalena Walach, Maciej Musiał, Anna Pacho
20.00 Król Skorpion - film przygodowy, USA, Niemcy, Belgia 2002, reż. Chuck Russell, wyk. The Rock, Steven Brand, Michael Clarke Duncan, Kelly Hu, Bernard Hill
HIT
21.55 Piekielna głębia - film sensacyjny, USA 1999, reż. Renny Harlin, wyk. Saffron Burrows, Thomas Jane, LL Cool J, Samuel L. Jackson, Michael Rapaport, Stellan Skarsgard, Jacqueline McKenzie, Aida Turturro
0.10 Żołnierz przyszłości - film S - F, USA 1998, reż. Paul Anderson, wyk. Kurt Russell, Jason Scott Lee, Jason

PULS

6.00 Na wariackich papierach - serial
7.00 Taki jest świat
8.00 Lombard: Życie pod zastaw - serial
10.00 Lombard: Życie pod zastaw - serial
12.00 Lombard: Życie pod zastaw - serial
14.00 Lombard: Życie pod zastaw - serial
16.00 Lombard: Życie pod zastaw - serial
18.00 Lombard: Życie pod zastaw - serial
20.00 Cena powrotu - film akcji, USA 2009, reż. Keoni Waxman, wyk. Arron Shiver, Liezl Carstens, Luce Rains, Steven Seagal
HIT
21.55 Mechanik: Prawo zemsty - thriller, USA 2011, reż. Simon West, wyk. Jason Statham, Ben Foster, Tony Goldwyn, Donald Sutherland
23.45 Ryzykanci - film sensacyjny, USA 1997, reż. Hark Tsui, wyk. Dennis Rodman, Jay Benedict, Jean - Claude Van Damme, Mickey Rourke, Paul Freeman
1.25 Castle - serial
2.30 Taki jest świat
3.10 Na jedwabnym szlaku
3.50 Menu na miarę - serial
4.35 Z archiwum policji
5.00 Dyżur
5.35 Dyżur

TRWAM

11.00 Kropelka radości **12.00** Anioł Pański **12.03** Informacje dnia **12.20** Warto zauważyć...**12.50** Życie z pasją **13.20** Ocalić od zapomnienia **13.30** Msza Święta **14.30** Przegląd Katolickiego Tygodnika "Niedziela" **14.35** Sybiraczka **15.30** Wierzę w Boga **16.00** Informacje dnia **16.10** Muzeum Papiernictwa **17.00** Z Parlamentu Europejskiego **17.30** Okiem kamery **17.55** Adwent na serio **18.00** Anioł Pański **18.05** Informacje dnia **18.15** Rozmowy niedokończone **19.25** Święty na każdy dzień **19.30** Katecheza ks. bp. Antoniego Długosza **19.45** Modlitwa z telefonicznym udziałem dzieci **20.00** Informacje dnia **20.20** Różaniec **20.50** Myśląc Ojczyzna **21.00** Apel Jasnogórski **21.20** Informacje dnia **21.40** Polski Punkt Widzenia **22.00** Mojżesz - 10 przykazań **22.50** 100 cudownych miejsc na świecie **23.00** Głos serca **23.45** Toliara

TVP 1

4.40 Klan (3716 - 3718) - telenowela
6.00 Słownik polsko@polski
6.25 wojsko - polskie.pl
6.55 Słowo na niedzielę
7.00 Transmisja Mszy Świętej
8.00 Tydzień
8.30 Zakochaj się w Polsce - magazyn
9.05 Las bliżej nas (31) - magazyn
9.35 Prywatne życie zwierząt - Mówić ludzkim głosem
10.05 Stulecie Winnych s.II (15) - serial
10.55 Słowo na niedzielę
11.00 Transmisja Mszy Świętej
11.55 Między ziemią a niebem
12.00 Anioł Pański
12.15 Między ziemią a niebem
12.50 Rwanda 2020. - Misje na wzgórzach. Oddać siebie innym
13.15 BBC w Jedynce - Zwierzęta wśród wielkich śniegów
14.15 Z pamięci - felieton
14.25 Okrasa łamie przepisy
15.00 Koronka do Miłosierdzia Bożego
15.20 Wokół mórz. Największe ognisko na świecie - cykl dok.
15.50 Skoki Narciarskie - PŚ Engelberg - konkurs indywidualny
17.00 Teleexpress
17.10 Skoki Narciarskie - PŚ Engelberg - konkurs indywidualny
18.30 Jaka to melodia?
19.25 Sport, Wiadomości, Pogoda
20.15 Bieg po szczęście - film fabularny, USA, reż. Marita Grabiak, wyk. Kim Shaw, Tom Arnold, Kevin McGarry
HIT
21.50 Zakochana Jedynka - Sisi, cz. 1 - film kostiumowy, Niemcy, Włochy, Austria, reż. Xaver Schwarzenberger, wyk. Cristiana Capotondi, Martina Gedeck, Herbert Knaup
23.45 Zaginiona dziewczyna - thriller, USA, reż. David Fincher, wyk. Ben Affleck, Rosamund Pike, Neil Patrick Harris, Tyler Perry, Carrie Coon
2.20 Grunt to rodzinka - komedia, Francja, reż. Alain Berberian, wyk. Christian Clavier, Jean Reno, Caterina Murino, Didier Flamand

TVP 2

5.20 Barwy szczęścia (2347 - 2349) - serial
7.00 M jak miłość (1551) - serial
7.55 Pytanie na śniadanie
11.05 Smaki świata po polsku (12)
11.40 Szansa na sukces. Opole 2021
12.40 Małe kobietki - Małe kobietki (3) - serial
14.00 Familiada - teleturniej
14.35 Koło fortuny - teleturniej
15.10 Szansa na sukces. Opole 2021
17.05 Jutro należy do nas (16) - serial
18.00 Panorama, Pogoda
18.25 Na dobre i na złe (792) - Gdyby kózka nie skakała - serial
19.25 Na sygnale (283) - Dobra robota - serial

20.00 Wolny strzelec - dramat, USA, reż. Dan Gilroy, wyk. Jake Gyllenhaal, Rene Russo, Bill Paxton, Kevin Rahm, Riz Ahmed
HIT
22.05 Kino bez granic - Rok przemocy - dramat, USA, reż. J. C. Chandor, wyk. Jessica Chastain, Oscar Isaac, Alessandro Nivola, David Oyelowo
0.20 Jesteś tylko mój - film fabularny, Kanada, reż. Danny J. Boyle, wyk. Kelly Sullivan, Anna van Hooft, Dan Payne
2.00 Jasminum - film obyczajowy, reż. Jan Jakub Kolski, wyk. Grażyna Błęcka - Kolska, Wiktoria Gąsiorowska, Janusz Gajos, Krzysztof Pieczyński, Monika Dryl, Patrycja Soliman, Grzegorz Damięcki, Krzysztof Globisz, Franciszek Pieczka
3.55 Zakończenie dnia

POLSAT

6.00 Nowy dzień z Polsat News
8.50 George prosto z drzewa - komedia, USA, 1997, reż. Sam Weisman, wyk. Brendan Fraser, Leslie Mann, Thomas Haden Church, Richard Roundtree
10.50 Sam w domu - po raz trzeci - komedia, USA, 1997, reż. Raja Gosnell, wyk. Alex D. Linz, Olek Krupa, Rya Kihlstedt, Lenny von Dohlen
13.00 Twoja Twarz Brzmi Znajomo
15.00 Iron Man 2 - film sci - fi, USA, 2010, reż. Jon Favreau, wyk. Robert Downey Jr, Don Cheadle, Scarlett Johansson, Gwyneth Paltrow
17.35 Sąsiedzkie porachunki
17.40 Nasz nowy dom
18.50 Wydarzenia, Sport, Pogoda
19.30 Państwo w Państwie
20.00 Klinika Skeczów Męczących. Idą Święta, 2020

22.10 Gliniarz z Beverly Hills 2 - komedia sensacyjna, USA, 1987, reż. Tony Scott, wyk. Eddie Murphy, John Ashton, Judge Reinhold, Ronny Cox - Druga część kultowej komedii sensacyjnej. Axel Foley, nieobliczalny detektyw z Detroit, ponownie zjeżdża do Beverly Hills, by pomóc unieszkodliwić bandytów, odpowiedzialnych za ciężkie zranienie przyjaciela, kapitana Bogomila.
HIT
0.40 Kapitan Ameryka: Pierwsze starcie - film sci - fi, USA, 2011, reż. Joe Johnston, wyk. Chris Evans, Hugo Weaving, Natalie Dormer, Stanley Tucci
3.10 Tajemnice losu

TVN

4.55 Uwaga! - program interwencyjny
5.15 Mango - Telezakupy
7.25 Nowa Maja w ogrodzie
7.55 Akademia ogrodnika
8.00 Dzień Dobry TVN - magazyn
11.30 Brzydula - serial
13.00 Co za tydzień - magazyn
13.30 Kosmiczny wykop
14.00 Kolekcja smaków
14.30 Wyjątkowe domy
15.05 Patent na święta
15.35 Stowarzyszenie wędrujących dżinsów II - komedia, USA 2008, reż. Sanaa Hamri, wyk. Alexis Bledel, America Ferrera, Blake Lively, Amber Tamblyn, Rachel Nichols, Rachel Ticotin, Leonardo Nam, Blythe Danner
18.00 Lego Masters
19.00 Fakty, Sport, Pogoda
19.40 Raport smogowy - informacje
19.45 Uwaga! - wydanie specjalne

20.45 10 000 lat przed naszą erą - film przygodowy, USA 2008, reż. Roland Emmerich, wyk. Steven Strait, Camilla Belle, Cliff Curtis, Joel Vogel, Ben Badra
HIT
23.00 Złe mamuśki - komedia, USA 2016, reż. Jon Lucas, Scott Moore, wyk. Mila Kunis, Kathryn Hahn, Kristen Bell, Christina Applegate, Jada Pinkett Smith
1.10 Drużyna potępionych - film sensacyjny, USA 2010, reż. Sylvain White, wyk. Jeffrey Dean Morgan, Zoe Saldana, Chris Evans, Idris Elba, Columbus Short, Jason Patric
3.15 NOC Magii

SUPER POLSAT

6.00 Wydarzenia **6.40** SuperLudzie Extra **7.00** Psi patrol **10.00** Świat według Bundych **11.00** Miasto długów **12.00** Miasto długów **13.00** Miasto długów **14.00** Miasto długów **15.05** Uczeń Świętego Mikołaja - film anim. **16.50** Co mi zrobisz, jak mnie złapiesz - komedia, Polska, 1978, reż. Stanisław Bareja, wyk. Krzysztof Kowalewski, Bronisław Pawlik, Ewa Wiśniewska, Stanisław Tym **19.00** Łowcy nagród **20.00** Gwiezdne wojny: Część II - Atak klonów - film sci - fi, USA, 2002, reż. George Lucas, wyk. Ewan McGregor, Natalie Portman, Samuel L. Jackson, Hayden Christensen **23.00** Wiosła w dłoń: Zew natury - komedia przygodowa, USA, 2009, reż. Ellory Elkayem, wyk. Ellen Albertini Dow, Danny Belrose, Robert Blanche, Madison Bontempo **1.00** Gliniarze **2.00** Gliniarze **3.00** Gliniarze **4.00** Gliniarze **5.00** Nasz nowy dom

TVP SPORT

6.45 Boks - Gala w Arlington. walka wieczoru. E. Spence Jr - D. Garcia **7.45** Piłka nożna - PKO Ekstraklasa 14 kolejka. Lech Poznań - Wisła Kraków **9.55** Esport - Ekstraklasa Games Pro - mecz 3.kolejki - relacja **10.55** Gimnastyka sportowa - ME kobiet, Mersin - Finał drużynowy **12.40** Biegi narciarskie - PŚ, Drezno - sprint drużynowy **13.45** Gimnastyka sportowa - Mistrzostwa Europy kobiet, Mersin, Turcja - Finały na przyrządach **15.35** Skoki Narciarskie - PŚ Engelberg - konkurs indywidualny **16.00** Skoki Narciarskie - PŚ Engelberg - konkurs indywidualny **18.45** Piłka nożna - PKO Ekstraklasa 14 kolejka. Lech Poznań - Wisła Kraków **20.45** Sportowy Wieczór **21.30** Skoki Narciarskie - PŚ Engelberg - konkurs indywidualny **23.20** Boks - Gala Tymex Boxing Night 15 - podsumowanie **1.20** Boks - Gala w Arlington, Teksas

TV 4

6.00 Szczenięce lata Toma i Jerry'ego **7.05** Dzielna Mysz **7.25** Przygody Maksa Powersa - film anim. **9.00** Straszny dom - film anim. **10.55** Galileo **12.55** STOP Drogówka **14.00** Gwiazdy Kabaretu **15.00** Ści(ą)gany - komedia sensacyjna **16.50** Moja dziewczyna - komediodramat, USA, 1991, reż. Howard Zieff, wyk. Anna **19.00** Galileo **20.00** Agenci - film sensacyjny **22.30** Gatunek 2 - horror sci - fi **0.20** Najgroźniejsi zabójcy

NIEDZIELA, 20.12

TVN 7

4.30 Mango - Telezakupy
6.35 Ukryta prawda
7.40 Zakochani po uszy - serial
8.45 Kosmiczny wykop
9.20 Ukryta prawda
12.35 Jesień Czejenów - western, USA 1964, reż. John Ford, wyk. Richard Widmark, Carroll Baker, Karl Malden, Dolores Del Rio, Sal Mineo, Edward G. Robinson
15.45 Dziedzic Maski - komedia, USA, Niemcy 2005, reż. Lawrence Guterman, wyk. Jamie Kennedy, Alan Cumming, Liam Falconer, Ryan Falconer, Traylor Howard
17.50 Idealny facet - komedia, USA 2005, reż. Mark Rosman, wyk. Hilary Duff, Heather Locklear, Chris Noth, Mike O'Malley, Ben Feldman, Vanessa Lengies, Aria Wallace
20.00 Listy do M. III - komedia romantyczna, Polska 2017, reż. Tomasz Konecki, wyk. Tomasz Karolak, Agnieszka Dygant, Piotr Adamczyk, Magdalena Różczka, Borys Szyc, Izabela Kuna, Wojciech Malajkat
HIT
22.25 Wydział pościgowy - film sensacyjny, USA 1997, reż. Stuart Baird, wyk. Tommy Lee Jones, Wesley Snipes, Robert Downey Jr, Joe Pantoliano, Daniel Roebuck, Kate Nelligan, Tom Wood, Irene Jacob
1.00 Druga strona medalu - talk show
2.45 NOC Magii

PULS

5.55 Rodzinny interes - serial
6.50 Powrót do Streetsville - film familijny, USA, Kanada 2013
8.40 Matylda - film familijny, USA 1996
10.40 Zakonnica w przebraniu 2 - komedia, USA 1993
12.50 Najpiękniejsze baśnie: Piękna i Książę - baśń, Niemcy 2014
14.15 Najpiękniejsze baśnie: Księżniczka na ziarnku grochu - baśń
15.25 Teraz albo nigdy - komedia romantyczna, USA 2018, reż. Peter Segal, wyk. Jennifer Lopez, Leah Remini, Milo Ventimiglia, Vanessa Hudgens
17.30 Giganci ze stali - film familijny, USA 2011, reż. Shawn Levy, wyk. Dakota Goyo, Evangeline Lilly, Hugh Jackman
20.00 W obronie własnej - film akcji, USA 2013, reż. Gary Fleder, wyk. Clancy Brown, Frank Grillo, Jason Statham, Rachelle Lefevre, Winona Ryder, James Franco, Izabela Vidovic
HIT
22.00 Angielska robota - film sensacyjny, USA, Wielka Brytania, Australia 2008, reż. Roger Donaldson, wyk. Jason Statham, Saffron Burrows, Stephen Campbell Moore
0.10 Champion 2 - dramat kryminalny, USA 2006, reż. Isaac Florentine, wyk. Ben Cross, Eli Danker, Michael Jai White, Scott Adkins
2.05 Dyżur

TRWAM

9.00 100 cudownych miejsc na świecie **9.10** Spotkanie z Magdą Buczek **9.15** Katecheza ks. bp. Antoniego Długosza **9.30** Msza Święta **10.35** Przegląd Katolickiego Tygodnika "Niedziela" **10.40** Łaski pełna **12.00** Anioł Pański **12.20** Wieś - to też Polska **13.30** Papież Polak do Rodaków **14.05** Pieśń Faith **15.45** Ivato **16.00** Informacje dnia **16.10** Koncert życzeń **17.00** Zostań Żołnierzem RP **17.15** Kazembe **17.30** Okiem kamery **17.55** Adwent na serio **18.00** Anioł Pański **18.05** Informacje dnia **18.15** Rozmowy niedokończone **19.25** Święty na każdy dzień **19.30** Jezus - Królestwo bez granic **20.00** Informacje dnia **20.20** Różaniec **20.50** Kolory Świętości **21.00** Apel Jasnogórski **21.20** Informacje dnia **21.40** Retrospekcja **21.45** Sanktuarium Betharram **22.40** Mama Limma **23.00** Jak my to widzimy - z daleka widać lepiej **23.30** Tam, gdzie Bóg płacze

TTV

5.15 10 zadań specjalnych Michela Morana **5.55** Dr House - serial **6.50** Express **7.15** DeFacto **7.40** DeFacto **7.55** Niszczycielskie żywioły - serial **8.55** Gogglebox. Przed telewizorem **9.45** Express **10.05** DeFacto **10.35** Usterka **11.05** Kto to kupi? **11.50** Damy i wieśniaczki. PL **12.55** Ostre cięcie **13.40** Kanapowcy **14.40** Gogglebox. Przed telewizorem **15.45** Express **16.05** Gogglebox. Przed telewizorem **17.05** Patent na kasę **17.45** Express **18.03** Raport smogowy **18.05** MądrzeJEMY z Katarzyną Bosacką **18.35** Dżentelmeni i wieśniacy **19.45** Express **20.00** Sport **20.10** DeFacto **20.40** Gogglebox. Przed telewizorem **21.30** Damy i wieśniaczki. Za granicą **22.35** Damy i wieśniaczki. PL **23.35** Królowe życia - serial **0.15** Królowe życia - serial **1.00** Kto to kupi? **1.40** Betlejewski. Prowokacje **2.10** Betlejewski. Prowokacje **2.40** Rozmowy kontrolowane

TV6

6.00 TOP 10 Lista Przebojów **7.05** Szczenięce lata Toma i Jerry'ego **9.00** Galileo **11.00** Spartakus cz. 1 - dramat historyczny **12.55** Okręt - dramat wojenny **15.00** Policjantki i Policjanci **20.00** Galileo **21.00** CSI: Kryminalne zagadki Nowego Jorku **23.00** Żelazny krzyż - film wojenny, Wielka Brytania, NRD, 1977, reż. Sam Peckinpah, wyk. James Coburn, Maximilian Schell, Senta Berger, James Mason **1.40** Spadkobiercy **2.40** TOP 10 Lista Przebojów

eprasa.pl e456cbd05a

PIŁKA NOŻNA Kto zaskoczył, a kto zawiódł?

Piłkarska jesień na półmetku

Runda jesienna w lubelskiej IV lidze za nami. Spośród drużyn reprezentujących nasz region największe powody do zadowolenia może mieć Victoria Żmudź, która w grupie drugiej (południowej) plasuje się na pozycji wicelidera i wiosną - niemal już na sto procent - będzie rywalizować w tzw. grupie awansowej. O pierwszą szóstkę w grupie pierwszej (północnej) powalczą z kolei Włodawianka Włodawa i Sparta Rejowiec Fabryczny. Jak radziły sobie pozostałe zespoły? Zapraszamy na podsumowanie poczynań naszych czwartoligowców w pierwszej części sezonu 2020/2021.

Grupa I (północna):

Włodawianka Włodawa – 5. miejsce (28 pkt)

Pewien niedosyt w obozie Włodawianki jest, ale rundę jesienną w wykonaniu tego zespołu należy uznać za udaną. Bolączką ekipy prowadzonej przez trenera **Mirosława Kosowskiego** były spotkania przed własną publicznością. Czym było to spowodowane?

- Zespoły, które przyjeżdżały do nas, zazwyczaj nastawiały się na obronę. Na wąskim boisku, jakie mamy we Włodawie, ciężko było nam rozwinąć skrzydła. Jesienią zdecydowanie więcej punktów zainkasowaliśmy na wyjazdach, gdzie graliśmy na większych i lepszych jakościowo boiskach – mówi trener Kosowski. - Myślę, że nasza pozycja w tabeli byłaby jeszcze wyższa, gdyby nie problemy kadrowe. Już po pierwszym meczu z Bizonem Jeleniec pożegnał się z nami **Piotr Chodziutko**, który postanowił wzmocnić Lublinianke Lublin. Przez większą część rundy kontuzjowany był nasz czołowy zawodnik **Piotr Pacek**. Urazy nie ominęły także **Kacpra Czarnoty**. Ponadto w kilku kluczowych spotkaniach czterej nasi zawodnicy, z powodu koronawirusa, przebywali na kwarantannie. Warto też odnotować brak **Michała Budzyńskiego**. Ten piłkarz, z powodów służbowych, wystąpił tylko w jednym meczu i to przez 10 minut, a wiadomo przecież, jaką jakością dysponuje były gracz trzecioligowej Chełmianki – tłumaczy szkoleniowiec.

W 19. konfrontacjach włodawianie zanotowali osiem zwycięstw, cztery remisy i siedem porażek. Dobre mecze, tak jak m.in. ten z liderującym Huraganem Międzyrzec Podlaski (wygrana u siebie 3:0) przeplatali ze słabymi występami (ze Startem Krasnystaw 0:1, czy z Orlętami Łuków 0:2).

- Co prawda w poprzednim sezonie zakończyliśmy rozgrywki na pozycji wicelidera, ale upatrywanie w nas jednego z faworytów było trochę na wyrost. W pierwszej kolejności trzeba spojrzeć na możliwości organizacyjno-finansowe klubu. W ostatnich latach Włodawianka nie należała przecież do ligowych potentatów, a więc biorąc pod uwagę występy w tegorocznej, a także w poprzedniej kampanii, postęp jest widoczny. I właśnie w tym kierunku trzeba podążać – podkreśla Kosowski.

W trzech ostatnich meczach fazy zasadniczej Włodawianka zmierzy się z innymi drużynami (Spartą Rejowiec Fabryczny, Lutnią Piszczac i Opolaninem Opole Lubelskie) zainteresowanymi walką o awans do tzw. grupy awansowej. Szykuje się zatem zacięta i fascynująca rywalizacja. Przygotowania do rundy rewanżowej podopieczni trenera Kosowskiego rozpoczną w połowie stycznia, zaś pierwszy sparing rozegrają 23 stycznia ze Spartą Rejowiec Fabryczny.

Sparta Rejowiec Fabryczny – 8. miejsce (27 pkt)

Pozytywne zaskoczenie pierwszej części sezonu. W lecie do Sparty dołączyło sporo młodych zawodników, jeszcze nieogranych na tym poziomie rozgrywkowym, dlatego też trener **Bartosz Bodys** potrzebował czasu, aby wydobyć ze swoich podopiecznych to, co najlepsze. Początek rozgrywek dla graczy z Rejowca Fabrycznego nie był zbyt udany. Trzy porażki z rzędu nie napawały optymizmem. Pierwsze punkty zespół zainkasował dopiero w czwartej serii gier, kiedy w delegacji pokonał łukowskie Orlęta 1:0. Później przyszła wygrana w derbach ze Startem Krasnystaw i niespodziewany, ale jakże cenny wyjazdowy remis z wiceliderem Powiślakiem Końskowola. W następnych meczach podopieczni Bodysa grali w kratkę, aż do 13. kolejki. Od tego momentu rozpoczęli świetną passę, którą utrzymali do końca rundy jesiennej. Spartanie inkasowali punkty w siedmiu spotkaniach z rzędu, notując cztery zwycięstwa i trzy remisy. Po drodze sprawili dużą niespodziankę, pokonując u siebie Powiślaka 1:0. 27 oczek dało Sparcie ósme miejsce w grupie pierwszej (północnej). Tyle samo punktów mają na koncie siódma Lutnia Piszczac i szósty Opolanin Opole Lubelskie, piąta Włodawianka ma 28 oczek, zaś do czwartego POM-u Iskry Piotrowice zespół z Rejowca Fabrycznego traci zaledwie trzy punkty. Wiosną szykuję się zatem zacięta rywalizacja o pierwszą szóstkę, która da awans do tzw. grupy awansowej, a jednocześnie zapewni utrzymanie na następny sezon.

Start Krasnystaw – 12. miejsce (11 pkt)

Dwa zwycięstwa, pięć remisów i aż dwanaście porażek – tak w rundzie jesiennej przedstawia się bilans spotkań Startu Krasnystaw, który okupuje ostatnie miejsce w grupie pierwszej IV ligi. Kibice tej drużyny oraz sami zawodnicy liczyli na zdecydowanie więcej.

- Jesteśmy rozczarowani postawą zespołu w pierwszej rundzie. Liczyliśmy, że uda nam się nazbierać minimum 18 punktów, a niestety mamy ich o siedem mniej. Należy przy tym podkreślić, że graliśmy wyłącznie swoimi zawodnikami, ale to wyzywanie okazało się zbyt trudne. Oczywiście nie żałujemy tego, bo młodzi chłopcy z roczników 2004 i 2003 nabrali dużego doświadczenia, a to na pewno zaprocentuje w najbliżej przyszłości. Aby wywalczyć utrzymanie na tym poziomie rozgrywkowym, musimy dokonać mocnych wzmocnień i takie też ruchy transferowe planujemy zimą – mówi **Marek Kwiecień**, trener Startu.

Pierwsze wzmocnienie nastąpiło już w trakcie rundy i to jakiego kalibru. Do drużyny z Krasnegostawu po wielu latach powrócił wychowanek klubu **Dawid Sołdecki**, mający za sobą występy w Ekstraklasie, m.in. w barwach Arki Gdynia i Termaliki Bruk-Bet Nieciecza.

- Nawet tak znaczący transfer nie wpłynął na poprawę naszych wyników, co odzwierciedla nasze możliwości kadrowe. Dlatego wzmocnienia planujemy do każdej formacji. Nie zmieni się natomiast nasza koncepcja, żeby skład w większości opierał się na miejscowych zawodnikach – dodaje trener Kwiecień.

Grupa II (południowa):

Victoria Żmudź – 2. miejsce (37 pkt)

Drużyna **Piotra Molińskiego** zrealizowała zakładany przed sezonem cel i to z nawiązką. Planem minimum było zajęcia miejsca w pierwszej szóstce, a to Victoria ma już niemal zagwarantowane. Obecnie zespół ze Żmudzi zajmuje pozycję wicelidera grupy drugiej, ale do końca fazy zasadniczej pozostały mu jeszcze trzy spotkania, które zostaną rozegrane wiosną.

- Jesteśmy zadowoleni z osiągniętego wyniku. To była niewątpliwie jedna z lepszych rund w całej historii naszych występów na tym poziomie rozgrywkowym – cieszy się trener Moliński. - Trzeba przy tym podkreślić, że świetną pracę wykonał trener **Mariusz Sawa**, który od tego sezonu dołączył do sztabu szkoleniowego. W zespole widać nową jakość. Staramy się grać ofensywnie, a jednocześnie tracimy przy tym mało bramek (druga najlepsza defensywa w grupie drugiej) – dodaje szkoleniowiec.

Victoria nie zdobyłaby tak dużej liczby punktów (37), gdyby nie szeroka kadra zespołu. W wielu spotkaniach trenerzy czwartoligowca ze Żmudzi mieli nie lada problem z zestawieniem jedenastki. Sporo zawodników było bowiem kontuzjowanych. Wśród nich byli i są: **Igor Paskiv**, **Wojciech Stańczykowski**, **Łukasz Bartnik**, **Wojciech Skowronek**, **Jakub Sawa**, **Dawid Pikul**, **Daniel Brzozowski** i **Erwin Sobiech**. Filarami obrony byli niewątpliwie **Damian Ścibior** i **Robert Kazubski**, którym należą się słowa pochwały. W liniach ofensywnych rządzili z kolei E. Sobiech, D. Pikul, czy **Kamil Sawa**, a więc ci najbardziej doświadczeni gracze. Sporo jakości wniósł także Amerykanin **Ezana Kashay**.

- Nasza drużyna nie jest oparta na indywidualnościach. Tworzy raczej monolit i to jest naszą największą siłą – podkreśla trener Moliński.

Przygotowania do rundy wiosennej Victoria rozpocznie na początku stycznia. Pierwszy mecz kontrolny wicelider grupy drugiej IV ligi rozegra 16 stycznia z Avią Świdnik.

Kłos Gmina Chełm – 10. miejsce (18 pkt)

Nie tak miała wyglądać runda jesienna w wykonaniu drużyny z gminy Chełm. Mocno odmłodzony w przerwie letniej Kłos świetnie zaprezentował się w dwóch rozegranych pucharowych starciach z trzecioligową Chełmianką, mimo porażki 0:2. Wydawało się zatem, że podopieczni trenera **Roberta Tarnowskiego** nabiorą jeszcze więcej pewności siebie i w rozgrywkach ligowych będą w stanie nawiązać walkę o pierwszą szóstkę tabeli. Tymczasem już na inaugurację zmagań Kłos musiał przełknąć gorycz srogiej porażki. Drużyna Tarnowskiego uległa w delegacji Tomasovii aż 0:8. Przełamanie przyszło dopiero w 4. kolejce z mającą olbrzymie problemy kadrowe, słabiutką Ładą (wygrana 5:0). Później piłkarze z gminy Chełm przeplatali dobre mecze ze słabymi występami. Bolączką były przede wszystkim domowe starcia, w których zespół Kłosa tracił zbyt wiele punktów, co przełożyło się na miejsce w dolnej części tabeli. Efekt? 10 października po rewanżowej porażce u siebie z Tomasovią (0:4) trener Tarnowski zrezygnował z funkcji szkoleniowca. Na ratunek przyszedł **Zbigniew Wójcik**, ale i jemu nie udało się wydostać drużyny z marazmu. Ostatecznie wiadomo już, że wiosną Kłos wyląduje w tzw. grupie spadkowej, gdzie stoczy zacięty bój o utrzymanie.

Unia Białopole – 12. miejsce (3 pkt)

Czwartoligowa rzeczywistość dla tegorocznego beniaminka rozgrywek z Białopola okazała się bardzo bolesna. W 19. meczach ligowych zespół prowadzony przez trenera **Tomasza Hawryluka** zdołał wygrać zaledwie jeden pojedynek z Ładą 1945 Biłgoraj (3:0 na wyjeździe w 3. kolejce). Co było później? Później trudno doszukiwać się jakichkolwiek pozytywów. Unii zabrakło przede wszystkim doświadczenia na tym poziomie rozgrywkowym. Aż siedem konfrontacji gracze z Białopola przegrywali jednym golem. Nawet w domowym starciu z liderującą Tomasovią Tomaszów Lubelski podopieczni trenera Hawryluka postawili rywalom trudne warunki, zwłaszcza w pierwszej połowie, po której pachniało sporą niespodzianką. Wynik już 180 sekund po pierwszym gwizdku otworzył **Paweł Mazur**. Gościom udało się wyrównać dopiero w 45. minucie. Gorzej było już po zmianie stron, bo Tomasovia dołożyła jeszcze cztery bramki.

- Doświadczenie to jedno, ale należy podkreślić, że do rozgrywek IV ligi przystąpiliśmy praktycznie w tym samym składzie, którym wygraliśmy ligę okręgową. Niestety w przerwie letniej nie udało się wzmocnić drużyny. Głównym tego powodem były duże wymagania finansowe zawodników, którzy mogliby do nas dołączyć. Z kolei wielu tych, których mieliśmy już w kadrze, ten poziom zmagań najzwyczajniej przerósł – tłumaczy szkoleniowiec Unii.

Z końcem listopada trenerowi Hawrylukowi wygasła umowa z klubem. Zarząd zdecydował się jej nie przedłużać. Nazwisko nowego opiekuna czwartoligowca z Białopola poznamy w najbliższych dniach. **TS**

Tabela gr. I (północna):

1. Huragan Międz. P.	19	44	45-15
2. Powiślak Końsk.	19	36	42-25
3. Lublinianka	19	32	34-22
4. POM Iskra P.	19	30	32-25
5. Włodawianka	19	28	37-27
6. Opolanin Opole L.	19	27	32-33
7. Lutnia Piszczac	19	27	27-30
8. Sparta Rejowiec F.	19	27	17-31
9. Górnik II Łęczna	19	23	24-25
10. Orlęta Łuków	19	22	28-43
11. Bizon Jeleniec	19	12	18-42
12. Start Krasnystaw	19	11	15-33

Tabela gr. II (południowa):

1. Tomasovia T. L.	19	55	72-6
2. Victoria Żmudź	19	37	28-15
3. Kryształ Werbk.	19	34	30-20
4. Świdniczanka Ś. M.	19	33	41-22
5. Granit Bychawa	19	31	33-22
6. Grom Różaniec	19	30	32-19
7. Huczwa Tyszowce	19	30	37-30
8. Gryf Gmina Zamość	19	24	18-38
9. Unia Hrubieszów	19	24	26-31
10. Kłos Gmina Chełm	19	18	16-29
11. Łada 1945 Biłgoraj	19	6	9-72
12. Unia Białopole	19	3	20-58

eprasa.pl e456cbd05a

Podium dla chełmskiego Niedźwiadka

PIŁKA NOŻNA Dziewięć drużyn z rocznika 2009 stanęło do rywalizacji w rozegranym w Nadrzeczu koło Biłgoraja ogólnopolskim turnieju RS Sport. Wśród młodych piłkarzy walczących o puchary, medale i nagrody znaleźli się reprezentanci Uczniowskiego Klubu Sportowego Niedźwiadek Chełm. Podopieczni Karola Skubisza zaprezentowali wysoki poziom umiejętności i w klasyfikacji końcowej uplasowali się na trzecim miejscu.

Zmagania w Nadrzeczu trwały trzy dni. Rozegrano tak młody wiek zawodników, poziom rywalizacji był bardzo wysoki, a przede wszystkim wyrównany. Świadczy o tym m.in. fakt, że na 36 rozegranych spotkań aż 13 kończyło się wynikiem remisowym. Ze swojego występu zadowoleni mogą być młodzi piłkarze Niedźwiadka Chełm. W ośmiu konfrontacjach podopieczni **Karola Skubisza** zanotowali trzy zwycięstwa (z Irzykiem Warszawa 4:2, Motorem Lublin 2:1 i Orlętami Radzyń Podlaski 3:2), cztery remisy (z SEMP-em Warszawa 1:1, Dunajcem Nowy Sącz 0:0, Bronią Radom 0:0 i Cracovią Kraków 1:1) i tylko jedną porażkę (ze Stalą Stalowa Wola 0:2). W ostatecznym rozrachunku 13 punktów dało Niedźwiadkowi wysokie trzecie miejsce. O dwa oczka więcej miał triumfator turnieju – SEMP Warszawa oraz drugi w końcowej klasyfikacji Dunajec Nowy Sącz.

je na boisku ze sztuczną nawierzchnią pod balonem (systemem każdy z każdym). Jak na

- Czujemy mały niedosyt, bo potknięcie, jakie zanotowaliśmy w meczu z siódmą drużyną turnieju, a więc Stalą Stalowa Wola, miało wpływ na końcowe rozstrzygnięcie. Gdybyśmy wygrali ten pojedynek, to my cieszylibyśmy się z wygranej – mówi opiekun chełmskiego zespołu. - Mimo tego jesteśmy zadowoleni. Pokazaliśmy się z dobrej strony na tle silnych ekip z różnych części Polski – dodaje trener Skubisz.

Warto pokreślić, że tytuł króla strzelców zmagań wywalczył zawodnik Niedźwiadka **Marcel Dziewa**, zdobywca pięciu goli.

W turnieju w Nadrzeczu Niedźwiadek wystąpił w składzie: **Mateusz Tulikowski**, **Maciej Kuś**, **Oliwier Dynysiuk**, **Antoni Oszwa**, **Krystian Sołtys**, **Alan Lipski**, **Patryk Cichosz**, Marcel Dziewa, **Dominik Psuja**, **Mateusz Mamełko**, **Maksymilian Kloc**, **Igor Zając**, **Dorian Mataczyński** i **Konrad Skoczylas**. **TS**

Świetny powrót Ogniwa

TENIS STOŁOWY Po ponad miesięcznej przerwie tenisiści chełmskiego Ogniwa powrócili do rywalizacji w II lidze. W ramach 9. kolejki spotkań podopieczni Jacka Kozłowskiego bez większych problemów pokonali w delegacji Kłosa Wolę Skromowską, wygrywając dziewięć z dziesięciu rozegranych pojedynków.

Zwycięstwo ekipie Ogniwa zapewnili **Paweł** i **Janusz Widyńscy**, którzy wygrali po trzy pojedynki przy stołach, w tym jeden deblowy oraz **Adrian Kubajka** i **Tomasz Czuryłowicz**, notując po dwa wygrane pojedynki. Chełmianie przegrali tylko jedno deblowe starcie, w którym duet Kubajka/Czuryłowicz musiał uznać wyższość **Macieja Krasuckiego** i **Radosława Drewienkowskiego**.

Zwycięstwo w tej serii gier odnieśli również zawodnicy Kłosa Chełm, którzy pokonali na wyjeździe ostatniego w tabeli Żaczka Fajsławice (7:3). Z kolei z porażką musiały pogodzić się rezerwy włodawskiego SMS-u, które nie sprostały MKS-owi STS I Lubartów (2:8). Spotkanie pomiędzy Centrum Kultury Fizycznej i Sportu I w Bełżycach a SMS-em I Włodawa zostało przełożone na inny termin.

Komplet wyników 9. kolejki II ligi tenisa stołowego: UKS Grot-Michał I Werbkowice – Błękitni Leopoldów 2:8, Kłos Wola Skromowska – Ogniwo Chełm 1:9, Akanza UMCS Lublin – UKS Wola Osowińska 8:2, UKS Żaczek I Fajsławice – Kłos Chełm 3:7, SMS II Włodawa – MKS STS I Lubartów 2:8, CKFiS I Bełżyce – SMS I Włodawa (przełożony na inny termin), Sygnał LALAK Lublin – pauza. **TS**

Tabela:

1. Akanza UMCS L.	8	16	71-9
2. MKS STS I Lubartów	9	12	58-32
3. CKFiS Bełżyce	7	12	48-22
4. SMS I Włodawa	**4**	**8**	**34-6**
5. Ogniwo Chełm	**4**	**8**	**31-9**
6. Kłos Chełm	**9**	**6**	**33-57**
7. Błękitni Leopoldów	6	6	31-29
8. SMS II Włodawa	**8**	**6**	**30-50**
9. Sygnał LALAK L.	4	5	22-18
10. Kłos Wola S.	6	3	19-41
11. UKS Wola Osowińska	7	2	22-48
12. Grot-Michał Werbk.	7	2	18-52
13. Żaczek I Fajsławice	**7**	**0**	**13-57**

Medale chełmskich fighterów

MMA Udany występ zaliczył team Fabryki Sportu w Chełmie i Pankrationu Włodawa na turnieju sportów walki ALMMA 187 w Lublinie. Podopieczni Kamila Mirzwy i Marcina Poźniaka wrócili do domu z siedmioma medalami.

Na najwyższym stopniu podium stanął **Jakub Nowosad**. Reprezentant chełmskiej Fabryki Sportu, mający za sobą półzawodowe doświadczenie na scenie polskiego MMA, w świetnym stylu wygrał rywalizację w kategorii juniorów do 66 kg. Ze złotego medalu cieszył się również jego brat **Dominik**, debiutujący w formule MMA. Chełmski zawodnik, startujący w kat. pierwszy krok do 70 kg, zdołał dotrzeć do finału, gdzie pokonał **Jacka Piotrowskiego** z Górnika Łęczna. Srebrne krążki zdobyli **Tomasz Kwietniewski** (kat. pierwszy krok do 61 kg, Fabryka Sportu) i **Denys Pervushyn** (kat. seniorów do 66 kg, Pankration Włodawa), z kolei trzecią lokatę i brązowe medale wywalczyli: **Akhmadov Baysangur** (kat. seniorów do 77 kg), **Adrian Mróz** (kat. pierwszy krok do 61 kg) oraz **Paulina Wołyniec** (kat. seniorek do 66 kg), dla której również był to pierwszy start w formule MMA (wcześniej zawodniczka trenowała i walczyła w brazylijskim jiu-jitsu, reprezentując jeden z zamojskich klubów). W klasyfikacji drużynowej podopieczni **Kamila Mirzwy** i **Marcina Poźniaka** zajęli drugie miejsce. **TS**

Wyciskali sztangę, padł nowy rekord!

CIĘŻARY III Mikołajkowy Turniej w Wyciskaniu Sztangi Leżąc za nami. Zmagania, które odbyły się w chełmskiej Fabryce Sportu, zgromadziły dwanaście osób (trzy kobiety i dziewięciu mężczyzn). Emocji i nowych rekordów nie brakowało.

Tegoroczna rywalizacja w wyciskaniu sztangi leżąc stała na wyjątkowo wysokim poziomie, o czym świadczą trzykrotnie poprawiane rekordy Fabryki Sportu. W swoich podejściach ustanowił je **Marcin Muniak**, który wycisnął kolejno 200, 210 i 215 kg! Poprzedni rekord należący do **Marcina Wdowiaka** wynosił 190 kg. Zwycięzcą turnieju został jednak **Rafał Czajkowski**, który w trzeciej próbie (po wcześniejszych dwóch spalonych) także uzyskał wynik 215 kg, ale był o 4 kg lżejszy od swojego głównego rywala i to zdecydowało o jego triumfie. Znakomicie zaprezentował się również **Artur Poźniak**, który wycisnął 180 kg, plasując się na trzecim miejscu podium.

Na słowa uznania zasługują także odważne panie, które przystąpiły do rywalizacji. Najlepsza w turnieju okazała się juniorka **Julia Bańka** z wynikiem 52,5 kg, która wyprzedziła debiutującą w tego typu zmaganiach **Oksanę Skrajnowską** (35 kg) i **Anetę Sochacz** (30 kg).

Pełna klasyfikacja mężczyzn przedstawia się następująco: 1. Rafał Czajkowski (215 kg), 2. Marcin Muniak (215 kg), 3. Artur Poźniak (180 kg), 4. **Bartłomiej Zając** (175 kg), 5. **Damian Śniadowski** (125 kg), 6. **Rafał Gaca** (145 kg), 7. **Dawid Przystupa** (107,5 kg), 8. **Mateusz Mazurek** (102,5 kg). Jeden z zawodników spalił trzy próby i nie został sklasyfikowany.

Zwycięzca turnieju otrzymał okazały puchar ufundowany przez właścicieli Fabryki Sportu, zaś wszyscy medaliści upominki i dyplomy. Sędzią głównym zawodów był trener **Marian Skrajnowski**. **TS**

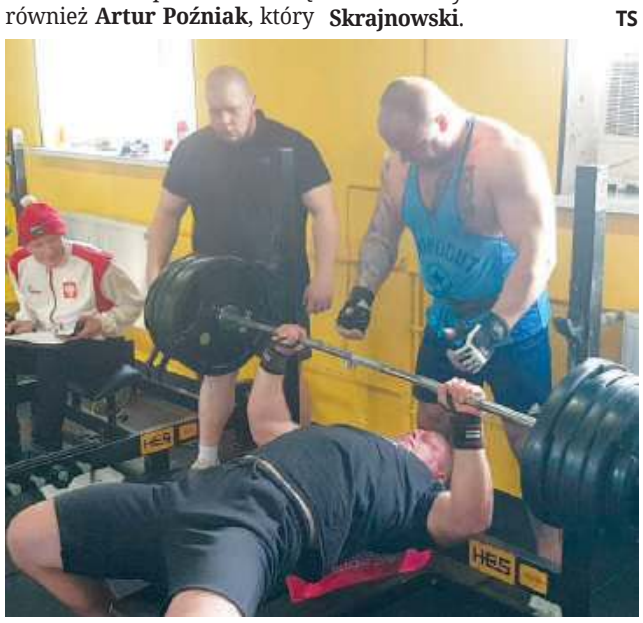

Mikołajkowe potyczki pod dyktando Ogniwa

TENIS STOŁOWY Wola Skromowska ponownie gościła najmłodszych tenisistów województwa lubelskiego. W mikołajki zorganizowano tam II Wojewódzki Turniej Klasyfikacyjny w kategorii skrzatów i żaków. W rywalizacji przy stołach świetnie spisali się reprezentanci chełmskiego Ogniwa, którzy czterokrotnie plasowali się na podium.

Jako pierwsi w mikołajkowe szranki stanęli skrzaci. W tej kategorii wiekowej jedyną przedstawicielką Ogniwa była **Wiktoria Piasecka**. Po bardzo dobrej grze młoda chełmianka została sklasyfikowana na trzecim miejscu.

Turniej żaczek wygrała **Lena Romanowska**, która w finale pokonała swoją klubową koleżankę **Julię Tatysiak**. Na piątym miejscu zawody ukończyła **Kinga Piech**. Wśród chłopców z triumfu również cieszył się zawodnik Ogniwa. W najważniejszym pojedynku turnieju **Szymon Mróz**, po zaciętej pięciosetowej konfrontacji, ograł reprezentanta Heksy Niedrzwica Duża **Jakuba Hyżego** (3:2). Na piątej pozycji zmagania w Woli Skromowskiej ukończył **Jonatan Piasecki**, zaś dziewiąty w końcowej klasyfikacji był **Damian Wituch**.

Sporo radości reprezentantom Ogniwa przyniósł również zorganizowany przez chełmski klub Rodzinny Turniej Mikołajkowy.

- Były to pierwsze tego typu zawody, ale wszystko wskazuje, że na stałe zagoszczą w naszym kalendarzu sportowym – mówi **Jacek Kozłowski**, jeden z trenerów Ogniwa.

Najpierw przeprowadzono turniej indywidualny, w którym górę wzięło doświadczenie. Pierwsze miejsce powędrowało bowiem do najstarszej w klubie **Magdaleny Wituch**. Tuż za nią uplasował się **Jakub Rezmer**, który w drodze do finału pokonał **Przemysława Kalinowskiego** (trzecie miejsce). Kolejne lokaty zajmowali: 4. L. Romanowska, 5-6. J. Piasecki i S. Mróz, 7-8. J. Tatysiak i D. Wituch, 9-10. K. Piech i W. Piasecka.

Po zmaganiach indywidualnych przyszedł czas na rodzinne potyczki deblowe, w których zwyciężyli Wojciech i Szymon Mrozowie. W finale pokonali oni **Dariusza Mikę** i Jonatana Piaseckiego. Trzecią lokatę zajęli Przemysław i Zbigniew Kalinowscy. Z kolei na dalszych miejscach uplasowali się: 4. Julia i Jarosław Tatysiakowie, 5. Lena i Krzysztof Romanowscy, 6. **Elżbieta Mróz** i Jakub Rezmer, 7. Kinga i Olga Piech oraz Magdalena i Damian Wituchowie. W rolę św. Mikołaja wcielił się trener **Tomasz Czuryłowicz**. **TS**

eprasa.pl e456cbd05a

OBWIESZCZENIE STAROSTY CHEŁMSKIEGO

Zgodnie z art. 11f ust. 3 ustawy z dnia 10 kwietnia 2003 r. o szczególnych zasadach przygotowania i realizacji inwestycji w zakresie dróg publicznych (Dz. U. z 2020 r., poz. 1363 z późn. zm.) oraz art. 49 ustawy z dnia 14 czerwca 1960 r. Kodeks postępowania administracyjnego (Dz. U. z 2020 r., poz. 256 z późn. zm.) Starosta Chełmski zawiadamia o wydaniu decyzji Nr 1/20 z dnia 11.12.2020 r. znak: AB.6740.4.2.2020 udzielającej zezwolenia na realizację inwestycji drogowej dla Powiatu Chełmskiego, Pl. Niepodległości 1, 22-100 Chełm, polegającej na: budowie drogi powiatowej Nr 1805L od km 8+700 do km 11+638,61 w msc. Święcica, od km 11+645,08 do km 11+800 w msc. Pniówno oraz od km 18+300 do km 20+180,01 na odcinku Staw – Czułczyce Duże, której na podstawie art. 17 ust. 1 ww. ustawy nadano rygor natychmiastowej wykonalności.

Inwestycja zlokalizowana zostanie na terenie Powiatu Chełmskiego w obrębie ewidencyjnym Staw, jednostka ewidencyjna Chełm, w obrębie ewidencyjnym Czułczyce Kolonia i Czułczyce Duże, jednostka ewidencyjna Sawin oraz w obrębie ewidencyjnym Święcica i Pniówno, jednostka ewidencyjna Wierzbica.

I. Działki wchodzące pod inwestycję :
- obręb ewidencyjny Staw, jednostka ewidencyjna Chełm: działka nr ewid. 379;
- obręb ewidencyjny Czułczyce Kolonia, jednostka ewidencyjna Sawin: działka nr ewid. 328;
- obręb ewidencyjny Czułczyce Duże, jednostka ewidencyjna Sawin: działki nr ewid. 22/1, 22/2, 21/1, 23/1, 31/1, 32/1, 64/1 i 32/2, 91, 90/2;
- obręb ewidencyjny Święcica, jednostka ewidencyjna Wierzbica: działki nr ewid. 248, 249, 245/2, 438 i 227;
- obręb ewidencyjny Pniówno, jednostka ewidencyjna Wierzbica: działka nr ewid. 307.

Zakres inwestycji obejmuje budowę drogi powiatowej nr 1805L. Opracowanie projektowe ma na celu poprawienie bezpieczeństwa ruchu kołowego, rowerowego, pieszego, przebudowę istniejących zjazdów oraz wykonanie nowej nawierzchni jezdni, która obecnie jest w złym stanie technicznym.

Jednocześnie zawiadamia się strony postępowania, że z treścią decyzji oraz aktami sprawy można zapoznać się w Wydziale Architektury i Budownictwa Starostwa Powiatowego w Chełmie, Pl. Niepodległości 1, 22-100 Chełm (pok. 92) w godz. 7.30-15.30.

Od decyzji służy stronom odwołanie do Wojewody Lubelskiego za pośrednictwem Starosty Chełmskiego w terminie 14 dni od daty jej doręczenia. Zgodnie z art. 49 Kodeksu postępowania administracyjnego, zawiadomienie uważa się za dokonane po upływie czternastu dni od dnia, w którym nastąpiło publiczne obwieszczenie. 5603

Chełm, dnia 14 grudnia 2020 roku

OGŁOSZENIE

o terminie wyłożenia do publicznego wglądu projektu miejscowego planu zagospodarowania przestrzennego dla obszaru w rejonie ulicy Nadtorowej.

Na podstawie art. 17 pkt 9 i 11 ustawy z dnia 27 marca 2003 r. o planowaniu i zagospodarowaniu przestrzennym (Dz. U. z 2020 r. poz. 293 z późn. zm.), art. 39 ust. 1 w związku z art. 54 ust. 2 i 3 ustawy z dnia 3 października 2008 r. o udostępnianiu informacji o środowisku i jego ochronie, udziale społeczeństwa w ochronie środowiska oraz o ocenach oddziaływania na środowisko (Dz. U. z 2020 r. poz. 283 z późn. zm.), zawiadamiam o wyłożeniu do publicznego wglądu projektu miejscowego planu zagospodarowania przestrzennego dla obszaru w rejonie ulicy Nadtorowej, obejmującego obszar, którego granice określają:
1) od północy – tereny kolejowe - linia nr 7 Warszawa Wschodnia Osobowa – Dorohusk oraz nr 63 Dorohusk – Zawadówka Naftobaza (SZ);
2) od wschodu – ulica Nadtorowa i ulica Kąpieliskowa;
3) od południa – rzeka Janówka i projektowana droga dojazdowa
4) od zachodu – ulica Źródlana,

wraz z prognozą oddziaływania na środowisko, w dniach od 23 grudnia 2020 r. do 1 lutego 2021 r. w siedzibie Urzędu Miasta Chełm, ul. Lubelska 65, 22-100 Chełm, pokój nr 1, w godzinach od 7.30 do 9.00 oraz udostępniony na stronie internetowej w Biuletynie Informacji Publicznej Urzędu Miejskiego w Chełmie.
Dyskusja publiczna nad przyjętymi w projekcie planu miejscowego rozwiązaniami odbędzie się w dniu 20 stycznia 2021 r. w siedzibie Urzędu Miasta Chełm, ul. Lubelska 65, 22-100 Chełm, pokój nr 1, o godz. 14.00. Planowana dyskusja publiczna odbędzie się z uwzględnieniem wszelkich wymogów wynikających z aktualnych obostrzeń oraz ograniczeń sanitarnych. Mając powyższe na uwadze apeluję o poszanowanie wszelkich ograniczeń wynikających z tego faktu. Każdy, kto kwestionuje ustalenia przyjęte w projekcie planu miejscowego lub prognozie oddziaływania na środowisko, może wnieść uwagi do Prezydenta Miasta Chełm z podaniem imienia i nazwiska lub nazwy jednostki organizacyjnej i adresu, oznaczenia nieruchomości, której uwaga dotyczy, w nieprzekraczalnym terminie do dnia 15 lutego 2021 r.
Pisma należy kierować do Prezydenta Miasta Chełm pocztą, osobiście lub w postaci elektronicznej na adres info@umchelm.pl bądź przez elektroniczną skrzynkę podawczą: epuap.gov.pl.

Zgodnie z art. 8a ust. 1 oraz art. 17a ustawy z dnia 27 marca 2003 r. o planowaniu i zagospodarowaniu przestrzennym w związku z przetwarzaniem przez Prezydenta Miasta Chełm, danych osobowych, uzyskanych w toku prowadzenia postępowań dotyczących sporządzania aktów planistycznych, prawo, o którym mowa w art. 15 ust. 1 lit. g rozporządzenia Parlamentu Europejskiego i Rady (UE) 2016/679 z dnia 27 kwietnia 2016 r. w sprawie ochrony osób fizycznych w związku z przetwarzaniem danych osobowych i w sprawie swobodnego przepływu takich danych oraz uchylenia dyrektywy 95/46/WE (ogólne rozporządzenie o ochronie danych), przysługuje, jeżeli nie wpływa na ochronę praw i wolności osoby, od której dane te pozyskano. 5601

Chełmianie z medalami mistrzostw Polski

BOKS Z jednym medalem z rozegranych w Sokółce Mistrzostw Polski Młodzików w Boksie wrócili reprezentanci MKS-u II LO Chełm. Na najniższym stopniu podium uplasował się Marek Tołyż, rywalizujący w wadze 54 kg. Wśród juniorek po złoto sięgnęła wychowanka chełmskiego klubu, a obecnie zawodniczka Paco Lublin Julia Szeremeta. Zawody odbyły się w dniach 1-6 grudnia.

W tym roku najlepszych polskich pięściarzy rywalizujących w kategorii młodzików miał gościć Grudziądz. Niestety, z powodu pandemii koronawirusa i licznych zachorowań w tamtym regionie, miasto nie było w stanie zorganizować tej imprezy. Dlatego też mistrzostwa przeniesiono do Sokółki w województwie podlaskim i połączono je z krajowym czempionatem juniorek.

Na ringu w Sokółce rywalizowało trzech młodych chełmian reprezentujących MKS II LO Chełm: **Igor Rondoś** oraz bracia **Arkadiusz** i **Marek Tołyżowie**. Największe powody do zadowolenia ma z pewnością ten ostatni zawodnik, który w kategorii wagowej 54 kg wywalczył brązowy medal. M. Tołyż w dobrym stylu wygrał dwie pierwsze walki: eliminacyjną i ćwierćfinałową. Porażkę poniósł dopiero w półfinale z **Wojciechem Duszyńskim** (Energa Czarni Słupsk), późniejszym mistrzem Polski.

Nieco mniej szczęścia miał A. Tołyż, który w wadze 60 kg stoczył tylko jeden pojedynek eliminacyjny. Mimo dzielnej postawy musiał uznać wyższość swojego rywala. A nie walczył z byle kim, bo **Natan Kierzek** (Sporty Walki Gostyń), który pokonał chełmskiego pięściarza, został triumfatorem tej kategorii wagowej.

Sporo spodziewano się po utalentowanym Igorze Rondosiu. Młody reprezentant MKS-u II LO Chełm udanie rozpoczął rywalizację w Sokółce (w kat. 66 kg). Pierwszą walkę eliminacyjną wygrał przed czasem (przez RSC w drugiej rundzie) z **Antonim Szewczykiem**, reprezentującym Championa Wołomin. Niestety już w kolejnym ćwierćfinałowym starciu na jego drodze do medalu stanął **Mateusz Ratkiewicz** (GKS Łokietek Brześć Kujawski). Mimo młodego wieku, obaj zawodnicy pokazali kawał dobrego boksu. Po ostatnim gongu sędziowie przyznali zwycięstwo Ratkiewiczowi (3:2).

- Posiadamy nagranie z tej walki. Przeglądając je, jesteśmy przekonani, że sędziowie podjęli błędną decyzję. Naszym zdaniem to Igor był lepszy – przyznają przedstawiciele chełmskiego klubu z trenerem **Józefem Radziewiczem** na czele. - Jesteśmy zawiedzeni takim werdyktem, bo Igor miał dużą szansę na złoto. Ostatecznie to właśnie Ratkiewicz sięgnął po tytuł mistrzowski w tej wadze – dodaje trener Radziewicz.

Z powodu kontuzji w rozgrywanych równolegle Mistrzostwach Polski Juniorek nie wystąpiła **Klaudia Dzierzbicka** (MKS II LO Chełm). Medal w tej grupie wiekowej zdobyła za to inna chełmianka **Julia Szeremeta** (kat. 57 kg), reprezentująca obecnie Paco Lublin. Wychowanka trenera Radziewicza, która niedawno w czarnogórskiej Budvie wywalczyła brąz w mistrzostwach Europy, stoczyła w Sokółce cztery pojedynki i wszystkie rozstrzygnęła na swoją korzyść. W pierwszej konfrontacji eliminacyjnej Szeremeta błyskawicznie rozprawiła się z **Joanną Sypiół** (BKS Radomiak Radom), zaś w ćwierćfinale nie dała szans **Patrycji Sitarskiej** (UKB Fighter Kielce), awansując tym samym do grona półfinalistek. Na tym etapie zmagań chełmianka w ogóle nie musiała wychodzić na ring, bo **Oliwia Biadała** (KS Ziętek Team Kalisz) oddała pojedynek walkowerem. W finale o nieprzeciętnych umiejętnościach Szeremety przekonała się **Oliwia Rogowska** (Elite Fight Club Lidzbark). Już w pierwszej rundzie została ona mocno obita przez pięściarkę Paco, zaś po przerwie była podopieczna trenera Radziewicza trzykrotnie posłała swoją rywalkę na deski. Sędzia nie miał innej możliwości i przerwał pojedynek, co oznaczało, że Szeremeta wróci do domu ze złotym medalem. **TS**

WYCIĄG Z OGŁOSZENIA WÓJTA GMINY URSZULIN

o przetargach ustnych nieograniczonych na sprzedaż niżej wymienionych nieruchomości stanowiących własność Gminy Urszulin

Lp.	Nr działki	Pow. w ha	Nr KW	Położenie	Cena wywoławcza	Wadium
1	2	3	4	5	6	7
1.	286/44	0,5485	LU1W/00019721/6	Urszulin	54 850,00 zł + VAT	3 700,00 zł
2.	286/45	0,5842	LU1W/00019721/6	Urszulin	58 420,00 zł + VAT	4 200,00 zł
3.	306/8	0,0839	LU1W/00033476/7	Grabniak	33 560,00 zł + VAT	2 300,00 zł
4.	306/9	0,1163	LU1W/00033476/7	Grabniak	46 520,00 zł + VAT	3 100,00 zł
5.	306/10	0,1165	LU1W/00033476/7	Grabniak	46 600,00 zł + VAT	3 150,00 zł
6.	306/11	0,1168	LU1W/00033476/7	Grabniak	46 720,00 zł + VAT	3 300,00 zł
7.	306/13	0,2110	LU1W/00033476/7	Grabniak	84 400,00 zł + VAT	5 400,00 zł
8.	306/14	0,0857	LU1W/00033476/7	Grabniak	34 280,00 zł + VAT	2 350,00 zł
9.	306/15	0,1479	LU1W/00033476/7	Grabniak	59 160,00 zł + VAT	3 850,00 zł
10.	306/16	0,0771	LU1W/00033476/7	Grabniak	30 840,00 zł + VAT	2 200,00 zł
11.	306/17	0,0868	LU1W/00033476/7	Grabniak	34 720,00 zł + VAT	2 400,00 zł
12.	306/18	0,1216	LU1W/00033476/7	Grabniak	48 640,00 zł + VAT	3 400,00 zł
13.	306/23	0,1167	LU1W/00033476/7	Grabniak	46 680,00 zł + VAT	3 200,00 zł

Ww. nieruchomości przeznaczono do sprzedaży. **Przetarg odbędzie się w dniu 15 stycznia 2021 r. o godz. 10.00 w siedzibie Urzędu Gminy Urszulin**.

Wadium należy wpłacać w pieniądzu, tak aby środki pieniężne znalazły się na odpowiednim koncie Urzędu Gminy Urszulin **najpóźniej w dniu 11 stycznia 2021 r**.

Pełną treść ogłoszenia o przetargach wywieszono na tablicy ogłoszeń w siedzibie Urzędu Gminy Urszulin. Ponadto ogłoszenie o przetargach opublikowano w Biuletynie Informacji Publicznej www.ugurszulin.bip.lubelskie.pl oraz na stronie internetowej Urzędu Gminy Urszulin www.ug.urszulin.eu w dniu 14 grudnia 2020 r.

Szczegółowych informacji dotyczących przetargów można uzyskać w Urzędzie Gminy Urszulin (pokój Nr 20) w godzinach pracy Urzędu osobiście lub telefonicznie tel. 82 59 20 009. 5602

WYCIĄG Z OGŁOSZENIA PRZETARG WÓJT GMINY CHEŁM

podaje do publicznej wiadomości, że ogłasza pierwszy przetarg ustny nieograniczony na sprzedaż nieruchomości niebudowanej położonej w obrębie Rożdżałów.

Oznaczenie wg KW	Nr działki	Powierzchnia w ha	Cena wywoławcza nieruchomości (w zł)	Kwota wadium (w zł)
LU1C/00038099/7 ROŻDŻAŁÓW	495	0,21 ha w tym: RIIIb-0,08, RIVa-0,13	**26.280,00 (Słownie: dwadzieścia sześć tysięcy dwieście osiemdziesiąt złotych zero groszy).**	**2.630,00 (Słownie: dwa tysiące sześćset trzydzieści złotych zero groszy).**

PRZETARG ODBĘDZIE SIĘ W DNIU 20 STYCZNIA 2021 ROKU O GODZINIE 9.00 W SALI POSIEDZEŃ URZĘDU GMINY CHEŁM POKRÓWKA, UL GMINNA 18.

Warunkiem przystąpienia do przetargu jest wpłacenie wadium w pieniądzu, w ustalonej wyżej kwocie na konto Urzędu Gminy Chełm, Pokrówka, ul. Gminna 18. Nr rachunku: 04 8187 0004 2004 0050 0337 0008 z takim wyprzedzeniem, aby środki pieniężne znalazły się na rachunku bankowym najpóźniej w dniu 12 stycznia 2021 roku, co jest warunkiem uznania, że wpłata została dokonana w terminie.

Dodatkowe informacje dotyczące przeprowadzenia przetargu można uzyskać w Urzędzie Gminy Chełm, Pokrówka, ul. Gminna 18 w Wydziale Planowania Gospodarki i Infrastruktury pok. 29 pod telefonem (82) 563 65 53 w godzinach pracy urzędu.

Pełna treść ogłoszenia o przetargu znajduje się na tablicy informacyjnej Urzędu Gminy Chełm, Pokrówka, ul. Gminna 18, ww. miejscowości, na stronie internetowej urzędu **www.gminachelm.pl**, stronie BIP od dnia 14 grudnia 2020 roku do dnia 20 stycznia 2021 roku.

5590 **Pokrówka, dnia 14 grudnia 2020 roku**

OGŁOSZENIE

Prezydent Miasta Chełm informuje, że na tablicy ogłoszeń Urzędu Miasta Chełm przy ul. Lubelskiej 65 oraz na stronie internetowej http://umchelm.bip.lubelskie.pl/index.php?id=51 zostały podane do publicznej wiadomości (na okres 21 dni począwszy od 14.12.2020 r.) wykazy nieruchomości położonych przy ul. Ceramicznej 38A (dwa lokale) oraz przy ul. Wolności 21, stanowiących własność Miasta Chełm, przeznaczonych do zbycia w drodze bezprzetargowej na rzecz głównych najemców.
W terminie 6 tygodni od dnia wywieszenia wykazów, osoby zainteresowane, którym przysługuje pierwszeństwo w nabyciu nieruchomości na podstawie art. 34 ust. 1 pkt 1 i 2 ustawy z 21.08.1997r. o gospodarce nieruchomościami (Dz. U. z 2020 r., poz. 1990) mogą składać wnioski w sprawie nabycia nieruchomości. 5575

Wójt Gminy Dubienka informuje

że na tablicy ogłoszeń Urzędu Gminy Dubienka przy ul. 3 Maja 6 w Dubience, został podany do publicznej wiadomości na okres 21 dni wykaz nieruchomości stanowiących własność Gminy Dubienka położonych w obrębach Uchańka, Starosiele, Skryhiczyn, Dubienka, Nowokajetanówka, Tuchanie i Rogatka przeznaczonych do wydzierżawienia na rzecz dotychczasowych dzierżawców.
Szczegółowych informacji można uzyskać w Urzędzie Gminy w Dubience pokój nr 5, pod telefonem 82 566-80-82 oraz na stronie www.bip.lublin.pl/dubienka i www.dubienka.eurzad.eu 5575

eprasa.pl e456cbd05a

Konstal PRODUCENT
GARAŻE Blaszane
BRAMY Garażowe
KOJCE dla Psów
Najniższe CENY
Automatyka do bram!
Dogodne RATY
Transport i montaż
GRATIS cały KRAJ
GARAŻE WZMOCNIONE
82-592-28-44 85-733-60-26
81-440-51-08 84-539-81-91
604-397-105 781-088-977
www.konstal-garaze.pl
4946

MOTORYZACJA

SAMOCHODY KUPNO

SKUP AUT, GOTÓWKA, TRANSPORT. Tel. 794 564 080.

Skup aut, szybki odbiór. Tel. 518 440 516.

Skup aut: osobowe, busy, wszystkie marki, każdy stan. Tel. 727 563 368.

SAMOCHODY SPRZEDAŻ

Sprzedam. VW touran, 1.9 tdi., 2004 r., 105 kw., 254600 km., bogato wyposażony, garażowany. 11500. Tel. 510 667 916.

Sprzedam. VW polo, 2005 r., 1.4 b., automat, stan bdb., klima, srebrny. 10800. Tel. 668 445 211.

Sprzedam. Audi a4 b6, 2003 r. 1.9 TDI., 130 km, klima, el. szyby, ABS, ESP itd. Tel. 514 480 615.

BMW 116i, 2004 r., import, Niemcy, stan super. 13900. Tel. 790 853 551.

Peugeot 307 sw, 2005 r., LPG, nowy rozrząd, panorama. 6950. Tel. 790 853 551.

Audi a6, 2003 r., kombi, 1.9 tdi, automat, 2 kpl. opon. 9400. Tel. 790 853 551.

Audi a4, 2.4, v6, 165 kM., sedan, 2 kpl. kół. 5950. Tel. 790 853 551.

Mercedes benz b klasa, 2.0 d, skóra, klima. 23900. Tel. 790 853 551.

Hyundai i30, 1.6 diesel, 2010 r., niski przebieg. 10900. Tel. 790 853 551.

Audi a4 b7, 2.0 tdi, 140 km, bardzo ładne. 13600. Tel. 790 853 551.

BMW E46 coupe, 1.8 benzyna + gaz, stan super. 12500. Tel. 790 853 551.

ODKUPIMY TWÓJ SAMOCHÓD
osobowe
dostawcze
ciężarowe
zabytkowe
ROCZNIKI 1900 ÷ 2019
GOTÓWKA OD RĘKI
BEZPŁATNA WYCENA
TEL. 505 379 192

DIM
Chełm
660 926 400
SKUP KATALIZATORÓW
Czynne 24h/7 dni
GOTÓWKA OD RĘKI
4296

PIWNICE OGRODOWE
KOMORY GROBOWE ■ SZAMBA
Sprzedaż
Transport
Montaż
Kompleksowe roboty ziemne
Komory grobowe
Piwnice ogrodowe typu „Loch"
Szamba
Zbiorniki 5, 10, 12, 15 tysięcy litrów
SYSTEM RATALNY
Produkt zastrzeżony
www.nor-kam.pl
tel. 604 258 380
4153

Bramex
oferuje
OGRODZENIA
BALUSTRADY
OCYNKOWANE
KLASYCZNE NOWOCZESNE
Wiercieńskiego 42, Chełm
tel. 886 156 745
3992

Opel corsa, 1.4 benzyna, 2013 r, super stan. 24900. Tel. 790 853 551.

Skoda octavia, 1.9 d, 2006 r., 235 000 km, 105 KM, srebrna, stan bdb. Cena do uzgodnienia. Tel. 517 490 156.

Sprzedam. Toyota avensis, 2005 r., 2,0 d. Tel. 507 604 979.

Sprzedam. Ford mondeo, 2007 r., 1,8 CDTi. Tel. 507 604 979.

Sprzedam. VW polo, 1.4, 2006 r., 153900 km, garażowany. 5500. Tel. 504 133 501.

Sprzedam. 214 000 tys., sprawny, stan bardzo dobry, nowy rozrząd, sprzęgło. Tel. 667 956 276. Maciek4392@op.pl. Chełm.

Sprzedam. Renault megane classic, 1.6 b, stan dobry, 2003 rok. 1500. Tel. 509 518 852.

BMW e60, sedan, stan bdb., garażowny, 2.5 diesel, 177 kM, 2005 r. 16000. Tel. 572 727 446.

Mazda 3, 1.6 diesel, 2007 r., I wł., przeb., 171 000 km, klima, stan bdb. 10500. Tel. 601 207 033.

Sprzedam. Audi a6, 4x4, diesel, 2008 r, automat, sedan, 211000 km. 29000. Tel. 601 081 906.

Sprzedam. Opel zafira, 2004 r, 1.8 b., el. szyby, lusterka, światła, klima, czujniki parkowania, 2004 r. 7800. Tel. 511 126 783.

Opel antara, suv, 4x4, 2007 r., 2.0 cdti, pełne wyposażenie, zamiana. 19900. Tel. 603 376 572.

Sprzedam. Renault laguna kombi, 2000 r, 1.6 b., 16 v, stan dobry. 1500. Tel. 504 932 863.

MOTOCYKLE I QUADY

Kupię. Stare motocykle, części i pozostałości. Tel. 515 541 641.

MOTORYZACYJNE INNE

Sprzedam. Silnik 1-fazowy, 300 W., 1440 ob., transformator, 1FB160 V., 230/24 V. Tel. 504 933 081.

Sprzedam. Opony zimowe 215x55x16, Dunlop, bieżnik do jazdy. 300. Tel. 517 164 975.

Sprzedam. Opony zimowe, 195x65x14, 4 sztuki. 110. Tel. 500 821 798.

Sprzedam. Opony zimowe, na alufelgach, 215/70, na 5 śrub, do toyoty rav 4, r. 2016 850. Tel. 723 103 463.

Sprzedam. Opony zimowe Dunlop Sport 3d, 225/55 R17, Run-flat, 2014 r. 250. Tel. 601 081 906.

Sprzedam. Komplet opon zimowych, stan bdb., 175/65/14. Tel. 507 250 527.

Sprzedam. Reflektor przedni do passata b-5; pompa paliwa do VW; sprężyny do audi b-4, felgi stalowe. Tel. 518 935 177.

Sprzedam. Opony zimowe, Pirelli SottoZero 3, 255- 45, R 19, 104 v, 2017 r. 700. Tel. 601 081 906.

Sprzedam. Opony zimowe, Barum Polaris, 225/45, R 17H, 2018 r., stan bdb. 500. Tel. 601 081 906.

Sprzedam. Opony zimowe Fulda, 185/65 R15, jak nowe, 2018 r. Tel. 661 665 231.

Komplet opon zimowych, 205/55/16, na felgach stalowych, stan bdb. 550. Tel. 511 126 783.

Sprzedam. Opony zimowe Nokian, 205/60/16 z felgami aluminiowymi. 750. Tel. 507 132 502.

Sprzedam. Koła zimowe, alufelgi, r. 15, do hondy jazz. Tel. 515 541 641.

Skrzynia biegów punto, 1,1, sprężyny, hak, nagrzewnica, c. do uzg. Tel. 513 332 866.

Sprzedam. Opony zimowe Kleber, z felgami, stalowe, 195x65x15, volvo 5 OT. 400. Tel. 501 680 224.

SCHODY, PODŁOGI, PARAPETY, BLATY, STOŁY,SZTACHETY, DESKI ELEWACYJNE, KANTÓWKI, LISTWY WYKOŃCZENIOWE
PRODUCENT
tel.609 413 767, 82 563 74 62
4507

WYPOŻYCZALNIA SPRZĘTU SPRZĄTAJĄCEGO
W ofercie:
Możliwość dowozu do klientów
Ozonator - dezynfekcja, usuwanie alergenów
Odkurzacze piorące - na mokro i na sucho
Odkurzacz przemysłowy - na mokro i na sucho
Parownica czyszcząca
CLEAN RENT
Kontakt: +48 513 013 484
cleanrentchelm@gmail.com
4570

Przewóz osób i paczek
Wyjazdy z Polski: wtorek i piątek
Powroty do Polski: środa i sobota
Przemek
Holandia
Belgia
Niemcy
Polska
+48 665 372 558
+32 488 244 817
/busprzemek
4160

NIERUCHOMOŚCI

DOMY

Sprzedam.Dom, 2-rodzinny, 220 mkw., działka 21 a, Chełm, Rejowiecka. Cena do uzgodnienia. Tel. 509 080 877.

Sprzedam. Dom do wykończenia 104 mkw., dz. 400 mkw. Tel. 504 933 081.

Sprzedam dom. Tel. 690 530 495.

Sprzedam. Dom piętrowy, 130 mkw., ul. Hrubieszowska, okazja. Tel. 512 400 798.

Sprzedam. Dom, 220 mkw., w centrum Chełma, na ogrodzonej działce 1017 mkw. Tel. 693 652 573.

Sprzedam. Pół domu 55 mkw., działka 122 mkw., blisko centrum 125000. Tel. 885 851 179.

Sprzedam. Pół domu 69 mkw., działka 399 mkw., blisko centrum. 235000. Tel. 885 851 179.

Sprzedam. Dom w stanie deweloperskim, 150 mkw., działka 1185 mkw., boczna Metalowej 590000. Tel. 885 851 179.

Sprzedam. Dom parterowy, 64 mkw., ul. Lubelska, do remontu. 83000. Tel. 502 225 587.

Sprzedam. Dom piętrowy, wolnostojący, 150 mkw., dz. 440 m., 2 duże garaże, blisko centrum, media, park 200 m. 470000. Tel. 666 868 331.

Wynajmę. 2 pokoje, kuchnia, łazienka, w domku, bez mebli, z osobnym wejściem, c.o. 500. Tel. 512 576 099.

Sprzedam. Dom w Strupinie, do wykończenia, 160 mkw., wszystkie media. Tel. 602 699 866.

Sprzedam. Duży dom dla rodziny, Chełm, 120 mkw., dz. 523 mkw., os. Działki. 339000. Tel. 517 577 827.

MIESZKANIA

Wynajmę. 36 mkw., M-3, CHSM, osobie spokojnej. Tel. 795 402 818.

Kupię. Mieszkanie, Chełm, może być zadłużone lub do remontu. Tel. 691 317 117.

Kupię. Ciepłe, ciche mieszkanie, dla małżeństwa. Tel. 887 814 860.

Wynajmę. Kawalerka, 35 mkw., okolice Gmachu, umeblowana do wynajmu, od zaraz. Tel. 513 157 585.

Wynajmę. Kawalerka, umeblowana, c.o, parter, Chełm, w kamienicy. Tel. 602 696 385.

Sprzedam. M-3, IV p., 2 pokoje, kuchnia, 45 mkw., duży balkon, zadbane, ul. Wolności. 187000. Tel. 503 837 800.

Sprzedam. Mieszkanie własnościowe, 43 mkw., II p., kuchnia w zabudowie. Tel. 695 266 918.

Sprzedam mieszkanie 28 mkw., ul. Przemysłowa, I piętro, do remontu, duży balkon. Tel. 513 010 121.

Zamienię lub sprzedam. M-3, 40 mkw., IV p., zamienię na M-4, I lub II p., do 55 mkw., CHSM, sprzedam 180 000 zł. Tel. 789 257 766 .

Wynajmę. Mieszkanie, 2 pokoje, II piętro, ul. Wojsławicka. 1000. Tel. 884 021 880.

Kupię mieszkanie, zadzwoń i zapytaj. Tel. 669 707 262.

Fotografia nieruchomości, WWW.FOTONIERUCHOMOSCI.EU Tel. 609 741 768.

Sprzedam. Mieszkanie, II p., ul. Kopernika, 75 mkw., balkon, meble ładne. Tel. 507 982 778.

Mieszkanie 28 mkw., ul. Przemysłowa, I piętro, do remontu, duży balkon. Tel. 513 010 121.

Sprzedam. Mieszkanie, 3 pokoje, parter, balkon, blok z 2020 r., wykończone pod klucz. 265000. Tel. 669 707 262.

Wynajmę. M-3, 51,50 mkw., I p., Bazylany, umeblowane, ciche. 1000. Tel. 663 767 037.

Sprzedam. Mieszkanie, ul. Legionów Polskich, 4 pokoje, 72 mkw., po remoncie. Tel. 507 982 778.

Sprzedam. Mieszkanie, ul. Kolejowa, 57 mkw., II p., 4 pokoje, umeblowane. 199000. Tel. 514 844 734.

Sprzedam. Mieszkanie, ul. Lubelska, 3 pokoje, I p., 57 mkw., puste, balkon, pilne. Tel. 514 844 734.

Sprzedam. Mieszkanie koło Gmachu, 46 mkw., 3 pokoje, balkon, wspólnota, remont. Tel. 502 225 587.

Sprzedam. Mieszkanie wspólnota, 46 mkw., 3 pokoje, balkon, ul. 11 Listopada. Tel. 507 982 778.

Kupię. M-1, M-5, do 60 mkw., także do remontu, gotówka. Tel. 502 225 587.

Sprzedam. Kawalerka, I p., ul. 11 Listopada, 24 mkw., meble. Tel. 515 959 229.

Sprzedam. Mieszkanie, parter, 48 mkw., 2 pokoje, ul. 11 Listopada, ogród, wspólnota. Tel. 507 982 778.

eprasa.pl e456cbd05a

Sprzedam. Mieszkanie, 44 mkw., 2 pokoje, balkon, wspólnota, meble. Tel. 507 982 778.

Sprzedam. Mieszkanie, 47 mkw., ul. Narutowicza, po remoncie, 2 pokoje. Tel. 518 337 454.

Sprzedam. Mieszkanie, ul. Wołyńska, 36 mkw., 2 pokoje, puste, balkon, CHSM. Tel. 507 982 778.

Sprzedam. Mieszkanie, ul. Trubakowska, bloki, 4 pokoje, czynsz 300 zł. Tel. 518 337 454.

Sprzedam. Mieszkanie ul. Kopernika, II p., 3 pokoje, 75 mkw., balkon. Tel. 507 982 778.

Sprzedam. Mieszkanie, bezczynszowe, 3 pokoje, kuchnia w zabudowie z AGD. 18500. Tel. 781 165 278.

Wynajmę. Mieszkanie, 2 pokoje, kuchnia, ul. Kolejowa „Demos". Tel. 516 838 189.

Sprzedam. Mieszkanie, 51 mkw., w Sobiborze, parter, ogród, garaż. Tel. 605 295 149.

Sprzedam. Mieszkanie bezczynszowe, 67 mkw., działka 236 mkw., Różanka nad Bugiem. 55000. Tel. 508 266 152.

Sprzedam. Mieszkanie, 38 mkw., Sawin, II p., 2 pokoje. 125000. Tel. 510 147 149.

Sprzedam. Mieszkanie w kamienicy 27 mkw., 2 pokoje, 1 piętro po remoncie generalnym ,Centrum. 109500. Tel. 605 963 913.

Mieszkanie w kamienicy, 32 mkw., pokój z aneksem, 2 piętro po kapitalnym remoncie, Centrum. 136000. Tel. 601 169 899.

Sprzedam. M-3, 50 mkw., 1 piętro, po kapitalnym remoncie, os. Kościuszki. 245000. Tel. 605 963 913.

Wynajmę. M-3, 2 p, k, ł, umeblowane i wyposażone os. Zachód, III p., 53 mkw. 1100. Tel. 600 604 283.

LOKALE

Wynajmę. Lokal przystosowany na salon fryzjerski, wejście od ulicy, Reformacka/Dreszera, 50 mkw. Tel. 606 447 947.

Wynajmę. Lokal użytkowy, 28 mkw., ul. Lubelska 21/5, prąd, woda, ogrzewanie gazowe, odbiór sanepidu. Cena 800. Tel. 782 673 210.

Wynajmę lokal 72 mkw., w ścisłym centrum, I piętro - pod kancelarię, gabinet. Po kapitalnym remoncie. Wysoki standard. Cena 3500 zł/m-c. Tel. 505 379 192 .

Lokal 54 mkw., parter, SM „DEMOS" ul. Lutosławskiego 4/12. Tel. 609 320 232.

PIASEK budowlany
PIASEK do mixokreta
ZIEMIA ogrodowa
ŻWIRY budowlane
KRUSZYWA ogrodowe
KRUSZYWO drogowe
TRANSPORT WYWROTKAMI
• do 5T • do 10T • do 20T • do 25T
PPHU Szymański
Chełm, Kolejowa 45A
510 67 13 14
3810

Sprzedam lokal handlowo-usługowy przy ul. Lubelskiej, 78 mkw. na parterze. Tel. 885 851 179.

Kupię. Lokal w podpiwniczeniu starej kamienicy, Chełm. Tel. 513 405 498.

Wynajmę. Pawilon handlowy, pow. 88 mkw., Bukowa Wielka. Cena 1200. Tel. 508 366 797.

Sprzedam. Nieruchomość w Rejowcu Osadzie, po remoncie. 67000. Tel. 501 062 008.

DZIAŁKI

Sprzedam działki, Podgórze gm. Chełm, nr dz. 152, 153 (0.47 ha , 0.75 ha), cena 79 000 zł. Tel. 510 021 677.

Sprzedam grunt rolny pow. 0.51 ha, Mołodutyn gm. Kamień, nr dz. 135/1. Tel. 510 021 677.

Sprzedam działkę, Żółtańce gm. Chełm, nr dz. 216/1, pow. 3 ha, w sąsiedztwie nowa zabudowa mieszkaniowa. Tel. 510 021 677.

Sprzedam działkę w Pawłowie, pow. 0,96 ha, nr dz. 1245 vis-a--vie hotelu Regent, cena 99 000 zł. Tel. 510 021 677.

Wynajmę działkę pod parking, skład materiałów, skład opału, Chełm ul. Lubelska, cena 1600 zł/m-c. Tel. 513 010 121.

Wynajmę grunt w strefie przemysłowej 8000 mkw., cena 4000 zł/m-c. Tel. 513 010 121 .

Sprzedam. Działka budowlana, 1350 mkw., w Chełmie, ul. Ogrodowa. Tel. 505 041 782.

Sprzedam. Działka budowlana, 1642 mkw., Bazylany, za garażami. Tel. 693 652 573.

Sprzedam. Działka budowlana o pow. 1612 mkw., Bazylany 145000. Tel. 885 851 179.

Sprzedam. Działka budowlana o pow. 1434 mkw., Bazylany 130000. Tel. 885 851 179.

Sprzedam. Działka budowlana o pow. 1174 mkw, Wolwinów 105500. Tel. 885 851 179.

FIRMA DEZYNFEKUJĄCA TANATOS
Tanatos A.Duch
- DEZYNSEKCJE
- DEZYNFEKCJE (chemiczne i ekologiczne)
- OZONOWANIE
- ZAMGŁAWIANIE ULV
- LAMPA UV-C
- USŁUGA S.O.S SPRZĄTANIE POMIESZCZEŃ PO ŚMIERCI I WYPADKACH
Zajmujemy się mieszkaniami, gabinetami, biurami, sklepami, salkami zabaw etc.
Zapraszamy do kontaktu
Tel: 575-281-885
tanatosaduch@op.pl
5404

2420
WYNAJMĘ
MAGAZYNY:
400 m z rampą
900 m z rampą
w Chełmie
Tel. 509 917 520

Sprzedam. Działka rolna w Wojsławicach, 1,59 ha 69000. Tel. 885 851 179.

Sprzedam. Działka rolna 1,963 ha z budynkiem mieszkalnym 76 mkw. do remontu. Putnowice Wielkie 90000. Tel. 885 851 179 .

Sprzedam. Działka budowlana, 30 a, Weremowice. Tel. 507 581 360.

Kupię lub wydzierżawię. Gospodarstwo, grunt orny, do 4 ha. Tel. 505 468 817.

Sprzedam. Działka, 40 a., przy szosie, Chełm-Hrubieszów, pod budowę, przy os. Malinowa w Kamieniu. 45000. Tel. 579 470 337.

Sprzedam. Działka pod zabudowę jednorodziną, pow. 2909 mkw., Kamień. 120000. Tel. 515 331 152.

Sprzedam. Działka budowlana Siedliszcze, media. Tel. 500 307 859.

Sprzedam. Działka, Kolonia Pławanice, gm. Kamień, 0,8 ha, 2 kl. 25000. Tel. 518 929 340.

Sprzedam. Działki budowlane, uzbrojone, 15 a, blisko centrum. Tel. 603 668 999.

NIERUCHOMOŚCI INNE

Wynajmę. Garaż metalowy, 5x3, ul. Obłońska, blisko jezdni. 110. Tel. 782 673 210.

Kupię garaż murowany, zadzwoń i zapytaj. Tel. 605 657 046.

Sprzedam. Dz. ogrodowa, 3 a, ogrodzona, z domkiem, z piwnicą, w dobrym miejscu, przewód elektryczny siłowy. Tel. 515 281 045.

Sprzedam. Siedlisko, 0,5 ha ziemi, 35 km od Chełma, obok las, asfalt, bud. mur. Tel. 530 766 074.

Sprzedam. 80-letni las, 0,76 ha, z gruntem, KW., sosna, dąb, Wyryki. 10000. Tel. 510 623 626.

USŁUGI

Piaskowanie, dojazd do klienta. Tel. 501 606 240.

TRANSPORT. Tel. 690 685 680

Cyklinowanie bezpyłowe, parkiety, panele. Tel. 602 324 113.

TYNKI - maszynowe, gipsowe, cementowo–wapienne. Tel. 506 396 999

Chemia, matematyka, fizyka - korepetycje. Tel. 661 119 284.

NAJTAŃSZE DREWNO OPAŁOWE I KOMINKOWE
DĄB od 110 zł/mp
DREWNO ŁUPANE: GRAB, BRZOZA, OLCHA
Szeroki wybór
Dowozimy
Zapraszamy na plac
Nie przebije nikt!
PALIMY CENY!
TARTAK ZOLD WOOD, Rakołupy Duże tel. 513-303-650

Malarz pokojowy, niedrogo. Tel. 665 670 947.

Transport, sprzątanie piwnic, działek, mieszkań, tragarze.. Tel. 788 213 681. Chełm.

Nowy dom. Budowy, remonty, poddasza, łazienki, garaże, altany, malowanie, elektryka, hydraulika, bramy, tarasy. Tel. 507 295 530.

Naprawię, zamontuję, pomaluję, dokończę po fachowcach, w przystępnej cenie. Tel. 665 670 947.

Anteny satelitarne, ustawianie, strojenie, montaż, specjalista. Tel. 665 670 947.

Profesjonalny serwis malarski, malarz pokojowy. Tel. 665 670 947.

Malowanie, tapetowanie, wykończenia Tel. 667 666 679.

Transport z lotniska i przeprowadzki. Tel. 667 666 679.

Glazura, terakota, gładź, sufity podwieszane, tapetowanie, malowanie. Tel. 797 575 587.

ROLNICTWO

MASZYNY

Sprzedam. Koniowóz „wesko", 2-osiowy, do małego remontu. Tel. 795 402 818.

Sprzedam. Prasa metal-fach, talerzówka, mieszalnik, śrutownik, słoma, siano. Tel. 793 477 107.

Sprzedam. Prasa wysokiego zgniotu Z224, sieczkarnia z wałkiem dociskowym, opryskiwacz seguip 3200 l, czosnek zimowy, cebula, ziemniaki. Tel. 609 093 356.

Sprzedam. Sadzarka, gruber z wałkiem, sieczkarnia do kukurydzy. Tel. 514 746 645.

Opryskiwacz 1000 l.; stół do rzepaku; widły do tura, przyczepa D47. Tel. 600 990 899.

Sprzedam. Przyczepa 1 oś, wywrotka - wóz, platforma metalowa, pługi, brony, opryskiwacz. 2800. Tel. 691 742 826.

Sprzedam. Ciągnik samoróbka z podnośnikiem. Tel. 663 941 083.

Sprzedam. Landini Legend 115, Hardi 1200 l, Sulky 6 t - do wapna, przystawka do kukurydzy. Tel. 510 404 931.

Sprzedam. Kombajn Bizon Super 56, ślimak do zboża. Tel. 514 367 933.

Sprzedam. Wały rolnicze, 5- ,6- ,2-metrowe, gruber, talerzówka. Tel. 506 291 700.

Sprzedam. Przyczepa rosyjska, wywrot na 3 strony - 10500 zł, kombajn Bizon 1985 r., 16500 zł. Tel. 519 111 369.

Sprzedam. Opryskiwacz Pilmet, 600 l. 800. Tel. 500 618 868.

Sprzedam. Przyczepa BBS, 6 ton, stan bdb. 21500. Tel. 666 092 388.

Sprzedam. Gniotownik do zboża nowy, krajzega do drewna, silnik 1,5 kW. Tel. 505 379 990.

Sprzedam. Wicherek 5-gwiazdkowy, sieczkarnia, maszyna do czyszczenia ziół. Tel. 798 747 206.

Sprzedam. Krajzega do drewna, moc 230 V, 1,5 kW, gniotownik do zboża z silnikiem 5,5 kW. Tel. 505 379 990.

Sprzedam. Zestaw uprawowy, brona aktywna, hydropak, wał ugniatający, 3 m. Tel. 668 470 090.

ZWIERZĘTA

Sprzedam. Boki siwe, szaryki siwe, masłowe, górniaki. Tel. 511 726 923.

Oddam w dobre ręce młode psy. Suczki po sterylizacji. Tel. 508 570 153.

Sprzedam. Kuce, kaczki, kozy, barany, owce. Tel. 506 447 474.

Sprzedam. Młoda klacz kuca szetlanda, gniada, 110 cm wys. 1200. Tel. 695 699 811.

Sprzedam. Krowa 8 lat, cielna 7 miesięcy, jałówki większe i mniejsze. Tel. 725 261 916.

Sprzedam. Krowy młode, wycielone, jałówki cielne, mięsne, jałóweczka. Tel. 518 532 133.

Oddam. Kotka, 2 miesiące, czysta, korzysta z kuwety, szaro-biała. Tel. 604 418 519.

Sprzedam. Karp królewski, Uher, hurt od 30 kg. 10. Tel. 500 333 128.

INNE

Sprzedam. Wysłodki buraczane, suche, worki 25 kg i big bag, Horodyszcze, cena za kg. 1. Tel. 510 105 010.

Sprzedam. Ziemniaki żółte, jadalne, vineta. Tel. 512 358 959.

Sprzedam. Drewno opałowe c.o., kominkowe, rozpałkowe, transport. Tel. 504 860 159.

Sprzedam. Owies, ładny, czysty. 50. Tel. 781 789 685.

NAPRAWY W DOMU
PRALKI · ZMYWARKI
CHŁODZIARKO-ZAMRAŻARKI
✓CHŁODNICTWO
✓KLIMATYZACJA
82 565 70 42
ZAKŁAD OBSŁUGI TECHNICZNEJ
Chełm, ul. Wieniawskiego 11a
1269

TOP-BUD
Dom pod klucz!
Posadzki (mixokretem)
Tynki (każdy rodzaj)
▪ docieplenia (zewnętrzne, wewnętrzne)
▪ wykończenie wnętrz
tel. 602 652 247
8732

P.K.TRANS
KOMPLEKSOWE PRZEPROWADZKI
TRANSPORT
TEL: 500-152-192
1629

Kapusta kiszona, marchew, ziemniaki, opryskiwacz. Tel. 505 468 817.

Kupię. Drewno opałowe, twarde, suche, 3 m3. Tel. 505 468 817.

Sprzedam. 2 jesiony, ścięte, na materiał budowlany. Tel. 514 204 952.

Sprzedam. Tona grochu, dla gołębi lub na pasze. Tel. 500 282 110.

PRACA

DAM PRACĘ

Opieka - Niemcy – legalnie. Tel. 725 248 935.

Praca w Niemczech - zwierzęta, wymagane doświadczenie, www.jobmariopol.pl Tel. 502 288 623

Praca w UE dla STOLARZY, MURARZY, PŁYTKARZY, K/G i innych. Tel. 698 130 444

SZUKAM PRACY

eprasa.pl e456cbd05a

M-4 NA PARTERZE

PÓŁNOC NIERUCHOMOŚCI

~~267 000 PLN~~
264 000 PLN

tel. 885 851 179

M-4 W KAMIENICY PRZY LUBELSKIEJ

PÓŁNOC NIERUCHOMOŚCI

~~300 000 PLN~~
290 000 PLN

tel. 885 851 179

M-4 NA WOLNOŚCI

PÓŁNOC NIERUCHOMOŚCI

270 000 PLN

tel. 885 851 179

M-3 NA SŁOWACKIEGO

PÓŁNOC NIERUCHOMOŚCI

~~219 000 PLN~~
200 000 PLN

tel. 885 851 179

DZIAŁKA Z ROZPOCZĘTĄ BUDOWĄ

PÓŁNOC NIERUCHOMOŚCI

210 000 PLN

tel. 885 851 179

DZIAŁKA ROLNA W PUTNOWICACH WIELKICH

PÓŁNOC NIERUCHOMOŚCI

90 000 PLN

tel. 885 851 179

PÓŁ DOMU W CHEŁMIE

PÓŁNOC NIERUCHOMOŚCI

125 000 PLN

tel. 885 851 179

PÓŁ BLIŹNIAKA W CHEŁMIE

PÓŁNOC NIERUCHOMOŚCI

375 000 PLN

tel. 885 851 179

DZIAŁKI BUDOWLANE W CHEŁMIE

PÓŁNOC NIERUCHOMOŚCI

tel. 885 851 179

DOM DO REMONTU Z DZIAŁKĄ NA OBRZEŻACH CHEŁMA

PÓŁNOC NIERUCHOMOŚCI

189 000 PLN

tel. 885 851 179

DZIAŁKA ŻÓŁTAŃCE KOLONIA

PÓŁNOC NIERUCHOMOŚCI

125 000 PLN

tel. 885 851 179

DZIAŁKA ROLNA W WOJSŁAWICACH

PÓŁNOC NIERUCHOMOŚCI

69 000 PLN

tel. 885 851 179

M-3 NA POŁANIECKIEJ

PÓŁNOC NIERUCHOMOŚCI

245 000 PLN

tel. 518 524 828

DOM Z DZIAŁKĄ JANÓW K. CHEŁMA

PÓŁNOC NIERUCHOMOŚCI

480 000 PLN

tel. 518 524 828

DZIAŁKA ROLNO-BUDOWLANA RUDA KOLONIA

PÓŁNOC NIERUCHOMOŚCI

75 000 PLN

tel. 885 851 179

PÓŁ DOMU W CHEŁMIE

PÓŁNOC NIERUCHOMOŚCI

235 000 PLN

tel. 885 851 179

LOKAL PRZY LUBELSKIEJ

PÓŁNOC NIERUCHOMOŚCI

OKAZJA

tel. 885 851 179

DZIAŁKA – CHEŁM, UL. PARTYZANTÓW

PÓŁNOC NIERUCHOMOŚCI

2 290 260 PLN

tel. 518 524 828

DOM NA ŻÓŁTAŃCACH

PÓŁNOC NIERUCHOMOŚCI

590 000 PLN

tel. 885 851 179

DOM JEDNORODZINNY „ATLAS"

PÓŁNOC NIERUCHOMOŚCI

410 000 PLN

tel. 885 851 179

REPREZENTACYJNA INWESTYCJA DLA MIŁOŚNIKÓW PRZYRODY

PÓŁNOC NIERUCHOMOŚCI

2 000 000 PLN

tel. 885 851 179

eprasa.pl e456cbd05a

Szukam pracy. Cięcie drewna, wycinka krzaków, koszenie, malowanie, ostrzenie narzędzi, narzędzia własne, dojazd. Tel. 608 800 380.

Sprzątanie, mycie okien, pomogę w zakupach. Tel. 798 738 106.

Murarz, cieśla konstrukcyjny, tynkarz na rękę, docieplenio-wiec, 10 km od Chełma Tel. 505 598 846.

Szukam pracy. Cięcie drewna, wycinka krzaków, koszenie, malowanie, ostrzenie narzędzi, narzędzia własne, dojazd. Tel. 608 800 380.

Szukam pracy jako opiekunka do osoby starszej. Tel. 510 455 818.

38-latka po studiach podejmie każdą pracę. Tel. 794 719 561.

Opiekunka do dziecka, 7-latniego, okolice ul. Rejowieckiej. Tel. 609 741 768.

Kierowca kat. B, własny samochód szuka zleceń. Tel. 608 800 380.

Opiekunka do dziecka lub osoby starszej, pomoc w domu, sprzątanie, itp. Tel. 516 998 421.

Pomogę w sprzątaniu, gotowaniu, zrobię zakupy. Tel. 798 738 106.

Sprzątanie, mycie okien. Tel. 798 738 106.

DOM I OGRÓD

AGD/RTV

Odbiorę, stary, zużyty sprzęt AGD, elektrośmieci, złom. Tel. 510 445 019.

Sprzedam. Opiekacz elektryczny na gorące powietrze, sterowany cyfrowo, do bezolejowego pieczenia, nowy. Tel. 505 395 211.

Sprzedam. Wyciskarka nowa, mało używana, na gwarancji, kupiona w sierpniu. Cena 200. Tel. 570 909 600.

Sprzedam. Agregat prądotwórczy - honda, sprawny, telewizor LED, Thompson Japan. Tel. 507377277.

MEBLE

Regał pokojowy, stan bdb., 4,1 m. 400. Tel. 502 360 805.

Sprzedam. Kanapa skórzana, jak nowa, kolor kremowy. Cena 1800. Tel. 502 211 941 .

Sprzedam. Szafa drewniana, 2-drzwiowa, z lat 40., wersalka, łóżko z drewna jesionowego. Tel. 518 420 439.

POZOSTAŁE

Sprzedam. Ciekawy kwiat do salonu. Tel. 669 709 337.

Sprzedam. Przewijak dziecięcy, na łóżeczko do 50 zł. Tel. 516 998 421.

Sprzedam. Drewno opałowe, akacja, sezonowane, 18 m3, Okszów. 1500. Tel. 514 962 086.

Sprzedam. Drewno kominkowe i c.o, transport gratis. 130. Tel. 607 803 931.

ZDROWIE I URODA

Chcesz przestać pic? AA może Ci w tym pomóc. Tel. 518 757 967.

Korzenie żywokostu na stawy, kręgosłup, złamania. Tel. 882 770 344.

Sprzedam. Łóżko rehabilitacyjne, niemieckie, na gwarancji, materac gratis, stan idealny. Cena 1980. Tel. 783 042 071.

Sprzedam. Wózek inwalidzki, nowy, 300 zł, pompka do materaca przeciwodleżynowego, 35 zł. Tel. 783 042 071.

BUDOWLANE

Sprzedam. Rolety okienne, wewnętrzne, nowe, tanio. Tel. 602 671 378.

Sprzedam okna, drzwi PCV w bardzo dobrym stanie, z demontażu, cena 150 zł/szt. Tel. 505 379 192.

Sprzedam deski dębowe, calówki, 5 m3. Tel. 605 542 220.

Sprzedam. Piec Defro Optima, 15 kW., z komputerem, stan bdb. Cena 1100. Tel. 503 559 595.

Parapet zewnętrzny, brąz, blacha, 87x20, 1 szt., 240x20, 2 szt., stan jak nowe. 20. Tel. 602 703 315.

Sprzedam. Spawarka elektryczna, 230 W. 280. Tel. 513 332 866.

RÓŻNE

Przyjmę do swojej kolekcji od zniszczenia radia Unitra, pasjonat. Tel. 887 814 860.

Skupujemy motocykle, antyki - starocie i pamiątki PRL. Tel. 698 693 846.

Sprzedam. Pralka automatyczna - 400 zł, witryna 70x200 cm - 250 zł, dowóz gratis, Chełm. Tel. 790 287 128.

Poszukuję tabletu za darmo. Tel. 696 236 461.

Sprzedam. Drewno opałowe, czereśnia, grubo rąbane, suche, Wojsławice, 3,5 m3. 180. Tel. 517 164 975.

Przewiozę różne rzeczy, własnym transportem. Tel. 510 560 341.

Przyjmę złom, odbiorę własnym transportem. Tel. 509 063 790.

SPRZEDAM INNE

Drewno opałowe c.o. - suche oraz rozpałka, transport gratis. Tel. 602 237 285.

Karnisze drewniane, sufitowe, różnej długości i kolorów, tanio, stan bdb. Tel. 602 671 378.

Narzędzia i części mechaniczne, elektryczne, łożyska, różne, duże, małe, piły, itp., 1001 drobiazgów, tanio. Tel. 509 380 591.

Drewno kominkowe i c.o., porąbane na życzenie klienta, poukładane, transport i rozładunek gratis, c. 130 zł/m3. Tel. 724 484 445.

Drewno opałowe, twarde, pocięte i porąbane, drewno podpałkowe, podpałka sosnowa 50 kg. Tel. 662 208 232.

Biurko, 2 fotele, płyty winylowe, komputer stacjonarny, rower górski 28 cali. Tel. 518 935 177.

Linka stalowa, zakończona hakiem ok. 8 mb., średnica 10 mm. Tel. 504 933 081.

Biurko, 2 fotele, płyty winylowe, komputer stacjonarny, rower górski 28 cali. Tel. 518 935 177.

Szpilki beżowe, nowe, rozmiar 37, płaszczyk jesienno-zimowy, siwy, rozmiar 38, stan bdb. Tel. 785 462 775.

Olej z orzecha włoskiego. Tel. 516 142 522.

Skarpetki wełniane, rozmiar uniwersalny. 12. Tel. 695 542 034.

Pomnik używany z granitu, kolor popielaty, w dobrym stanie. 2000. Tel. 502 211 941.

Bojler elektryczny, stan bdb. 150. Tel. 825 654 069.

Grób 2-osobowy, murowany, cmentarz u. Lwowska. Tel. 606 506 550.

Skóry z barana, ciemne i jasne. Tel. 504 377 961.

Czujnik czadu i gazu, 230 v., CGD-35AZ, nowy. 100. Tel. 517 490 156.

Drewno opałowe mieszane, pocięte, porąbane. 120. Tel. 694 237 263.

6 garniturów, 6 marynarek, na 175 cm wzrostu, z bardzo dobrych materiałów, jak nowe. Tel. 504 377 961.

Sprzedam. Sztucer 308 „W" , luneta 6x42, lornetka 7,5x50, alternator 24 V. Tel. 798 747 206.

Sprzedam. Siatka leśna, ocynkowana, zagęszczona, 150 cm i 160 cm. Tel. 510 623 626.

Sprzedam drewno, opałowe, kominkowe, transport gratis. Tel. 510 094 936.

Drewno sosnowe, suche, drobne, krótko cięte, w dużych workach, 50 kg, na rozpałkę. Tel. 512 358 959.

KUPIĘ INNE

Antyki, monety, militaria, znaczki, pocztówki, płyty, medale. Tel. 605 541 416.

Obiorę złom własnym transportem, cena do uzgodnienia. Tel. 510 560 341.

Pilarki uszkodzone Stihl, Husqvarna, Makita, kosy. Tel. 785 231 548.

Wszystkie ogłoszenia znajdziesz na stronie www.supertydzien.pl

KUPONY NA BEZPŁATNE OGŁOSZENIA DROBNE MOŻNA WRZUCAĆ DO SKRZYNEK:

REJOWIEC
- na byłym budynku Urzędu Gminy obok wejścia

WŁODAWA
- sklep „Slawex", Al. Jana Pawła II 23

KRASNYSTAW
- ul. Poniatowskiego 4C
- przy biurze TBS (naprzeciw „Aldika")

CHEŁM
- przy wejściu do marketu „Stokrotka" na os. Zachód
- przy wejściu do „Carrefoura" na ścianie apteki
- na targowisku przy al. Piłsudskiego
- przy bramie wejściowej na targowisko przy al. Armii Krajowej
- przy wejściu do sklepu „Gazda" ul. Trubakowska
- na nowym targowisku przy placu Kupieckim (główne wejście)
- przy wjeździe na teren byłej składnicy wojskowej przy ul. Hrubieszowskiej
- przy wejściu do „Carrefoura" na ścianie apteki

SIEDLISZCZE
- klubokawiarnia „ZEBERKA", ul. Lubelska 33

KAMIEŃ
- sklep „Gama"

ŻMUDŹ
- sklep „Lewiatan"

DOROHUSK
- na ogrodzeniu przy sklepie „Lewiatan"

BIAŁOPOLE
- sklep „Lewiatan"

Serdecznie zapraszamy!

UWAGA! Ogłoszenia o usługach są płatne i nie będą przyjmowane na kuponach.
Można je wykupić przez internet na stronie **www.supertydzien.pl** lub w **redakcji**

KUPON na bezpłatne ogłoszenie drobne

super tydzień chełmski

kategoria

MOTORYZACJA
- ☐ Samochody kupno
- ☐ Samochody sprzedaż
- ☐ Motocykle i quady
- ☐ Inne Motoryzacja

ROLNICTWO
- ☐ Maszyny
- ☐ Zwierzęta
- ☐ Inne

NIERUCHOMOŚCI
- ☐ Domy
- ☐ Mieszkania
- ☐ Lokale
- ☐ Działki
- ☐ Nieruchomości inne

PRACA
- ☐ Dam pracę
- ☐ Szukam pracy

DOM I OGRÓD
- ☐ AGD/RTV
- ☐ Meble
- ☐ Ogród
- ☐ Pozostałe

☐ **BUDOWLANE**

☐ **ZDROWIE I URODA**

☐ **MATRYMONIALNE**

☐ **TURYSTYKA**

☐ **SPRZEDAM INNE**

☐ **KUPIĘ INNE**

☐ **RÓŻNE**

treść (maksymalnie do 50 znaków)

cena: ☐☐☐☐☐☐ **telefon:** ☐☐☐ ☐☐☐ ☐☐☐

Dane ogłoszeniodawcy (do wiadomości redakcji)

imię i nazwisko: .....

adres i telefon: .....

1 KUPON = 1 EMISJA

eprasa.pl e456cbd05a

HOROSKOP

WODNIK

W poniedziałek świat stoi przed tobą otworem - wykorzystaj to. Ktoś zechce ci pomóc, nie odpychaj takiej okazji. Duma to teraz zły doradca. Od wtorku do czwartku bądź nieco ostrożniejszy przy zakupach, nie przesadź z wydatkami. W piątek będą się ważyć sprawy kariery. Możesz sobie pomóc, a twoim atutem jest wiedza i silna wola. Szef ceni osoby z własnym zdaniem, nie lizusów. W weekend świąteczne przygotowania.

RYBY

W poniedziałek masz zielone światło dla każdej działalności. Poświęć jak najwięcej czasu finansom, ale nie wchodź w nowe przedsięwzięcia. W środę nie trać z oczu ważnych spraw zawodowych. Coś miłego powinno się wydarzyć w czwartek. Wsłuchuj się dobrze w siebie. W piątek i sobotę uważaj na zdrowie i portfel, kupując świąteczne prezenty. W niedzielę wskazana spokojna rozmowa z partnerem. Uwaga za kierownicą.

BARAN

Jeśli masz ważne sprawy do załatwienia, zrób to w poniedziałek i wtorek. Możesz teraz znaleźć nową pracę lub zmienić ją, podnieść kwalifikacje. Także w miłości dobra passa. Niecierpliwość jest złym doradcą, może ci popsuć plany i zaszkodzić w sprawach zawodowych - pamiętaj o tym w czwartek. Zmiany w domu, i to na dobre, zaczną się w piątek. Wykorzystaj weekend na poprawę kontaktu z dziećmi.

BYK

Ktoś cię w poniedziałek przyjemnie zaskoczy, ale szefowi schodź z drogi. Niech w twoich działaniach zwycięży rozsądek. We wtorek wstrzymaj się od ostatecznych decyzji, odpocznij po pracy w gronie najbliższych. W środę pomyśl o pieniądzach - napłyną dzięki nowej umowie. Załatwisz w piątek coś ważnego w pracy. Weekend - udany, ale wymaga wielu spotkań i ustaleń zawodowych.

BLIŹNIĘTA

Wiele spraw się wyjaśni ku twojemu zadowoleniu. Poprą cię nawet ludzie, których o to nie podejrzewasz. Usłyszysz coś, na co czekasz od dawna. W poniedziałek załatwisz, co zechcesz. Interesującej propozycji pracy nie odrzucaj! We wtorek i środę świetne kontakty z innymi. Skonkretyzuj świąteczne plany (już czas!), kup prezenty. Przypływ gotówki - w piątek. Weekend rodzinno - zakupowy.

RAK

Sprawy, które dotąd trudno było rozstrzygnąć, okażą się nagle drobiazgami. Zmobilizuj się, a wyjdziesz z tego nie tyle obronną, ile zwycięską ręką. Jeśli spotkasz kogoś, przy kim twoje serce zabije żywiej, staraj się nie stracić z oczu tej osoby. We wtorek i środę świetne okazje do zabłyśnięcia w pracy. W domu miła atmosfera, rodzina cię doceni. Wolny czas przeznacz na świąteczne przygotowania.

LEW

Pomysły, na które teraz wpadniesz, niosą nie tylko pieniądze, ale i wielką satysfakcję. We wtorek i środę unikaj rozrzutności. Zabierz się też za robotę, choć możesz mieć skłonność do lenistwa i narzekania. Od czwartku możesz liczyć na dobrą passę w pracy, a także na zgodę w domu. Wiele spraw zobaczysz w innym, lepszym świetle. Bez trudu zdemaskujesz plotkarza, który ci bruździł. W weekend zaimponujesz komuś ważnemu.

PANNA

Niespodzianki w pracy i w domu. Ktoś cię przyjemnie zaskoczy. Szalona miłość to wspaniała rzecz, ale niech w twoich działaniach zwycięży rozsądek. Przez cały tydzień ufaj intuicji i nie ryzykuj bez potrzeby. Niech wszystkie sprawy toczą się swoim rytmem. Zamiast kontrolować współpracowników i zadręczać się cudzymi kłopotami, poświęć więcej czasu na swoje hobby i przygotowanie domu do świąt.

WAGA

Poniedziałek przyniesie ciekawe propozycje, choć możesz odczuwać zmęczenie. Od wtorku do czwartku zachowaj ostrożność na drodze i w sklepach. Jeśli skupisz się na pracy, możesz, mimo zawiści niektórych, wzmocnić swoją pozycję. W piątek zawrzesz korzystne znajomości. Weekend spędź z rodziną nie tylko na rozrywkach. Czas na przygotowania do świąt - nie zostaw zbyt wiele na ostatnią chwilę.

SKORPION

W pracy w poniedziałek zaskoczy cię nerwowa atmosfera i wzajemne pretensje. Nie dolewaj oliwy do ognia. Starannie rozważaj decyzje finansowe. Te, które podejmiesz we wtorek, środę i czwartek, mogą ci zagwarantować wielki sukces w przyszłości. W uczuciach spokój, w domu atmosfera sielankowa. W piątek możesz oddać się szaleństwu zakupów (przemyślanych). W weekend więcej czasu spędź w domu i uważaj na zdrowie.

STRZELEC

Bardzo dobry tydzień przed tobą. W poniedziałek możesz rozpocząć nową działalność, zacząć naukę, kurs. W pracy nie popełnisz pomyłki, ufając swemu rozeznaniu. Pozornie kiepsko zapowiadający się interes jednak wypali. Decyzje osobiste podejmuj po namyśle. Wiele się zmieni w domu, gdy zrozumiesz intencje bliskich. Większe pieniądze i dobre wiadomości napłyną w piątek i sobotę. W niedzielę zrób świąteczne plany.

KOZIOROŻEC

Dobry nastrój, spowodowany czymś zainteresowaniem, poprawi się jeszcze, gdy twój projekt spotka się w pracy z uznaniem - a tu dobra passa trwa. Najlepsze decyzje podejmiesz we wtorek. Czwartek przeznacz na podpisanie umowy. Okaże się korzystna, a plany na przyszłość zapewnią osiągnięcie celu. Od piątku bądź cały dla rodziny i bliskich, kupuj prezenty, rozmawiaj, kochaj.

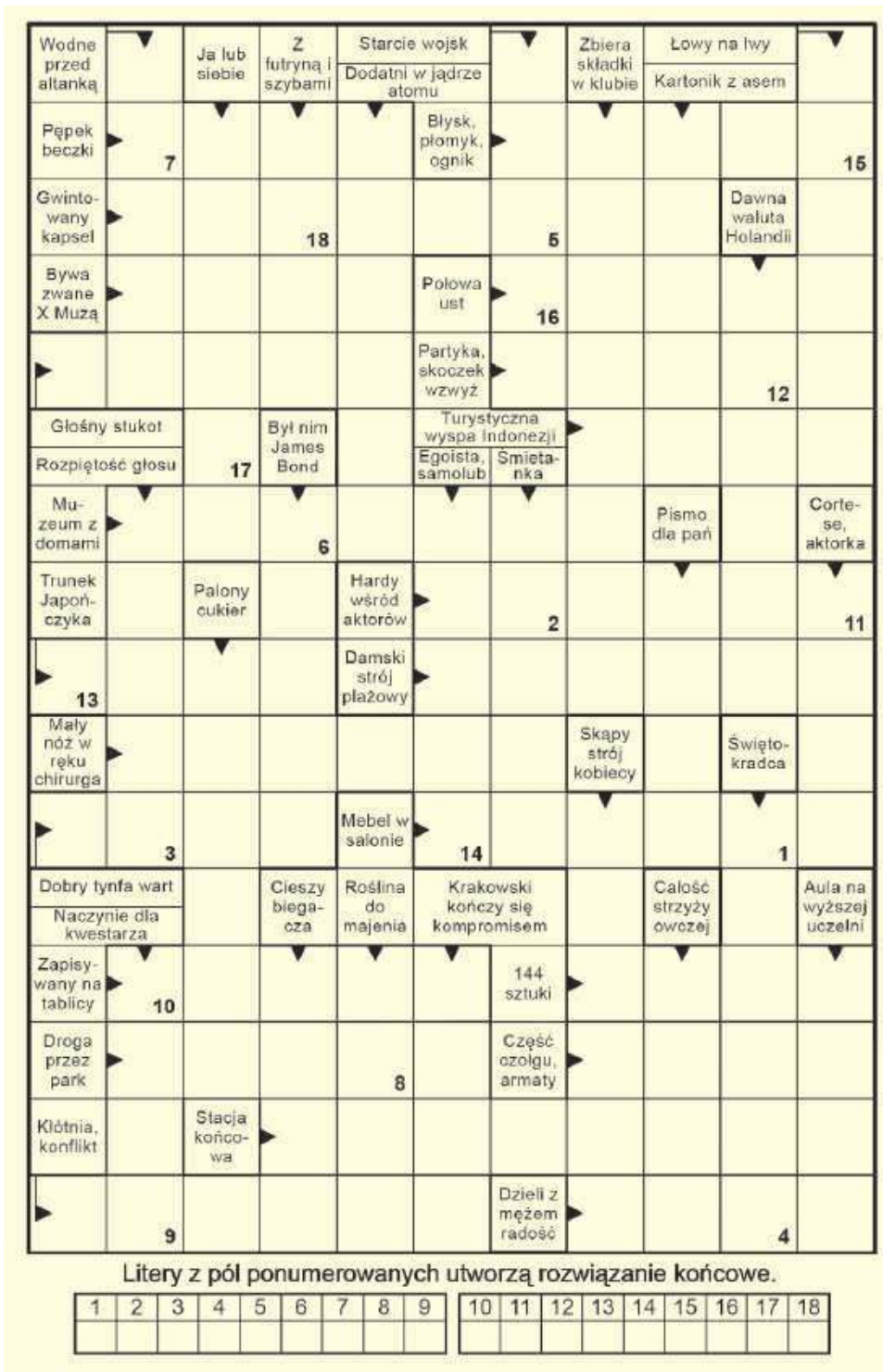

Litery z pól ponumerowanych utworzą rozwiązanie końcowe.

1	2	3	4	5	6	7	8	9	10	11	12	13	14	15	16	17	18

Lejdis&Dżentelmen
studio fryzur • barber
Czynne :
pon.-pt. 9-18, sob. 9-14
Chełm, ul.Reformacka 28
tel. 513 091 309

Rozwiązanie krzyżówki z numeru 49(2020) brzmi: **„Żurek po staropolsku”**. Spośród wszystkich osób, które wysłały poprawne odpowiedzi, wybraliśmy pana **Wiesława Bogniuka** Po odbiór nagrody zapraszamy w godz. 9–16 w terminie dwóch tygodni od momentu publikacji nazwiska zwycięzcy na łamach Super Tygodnia Chełmskiego. Warunkiem wzięcia udziału w konkursie jest przysłanie rozwiązania krzyżówki. Hasło wraz z kuponem należy dostarczyć do redakcji (w ciągu 5 dni od daty wydania) – pocztą, osobiście lub wrzucić do skrzynki ogłoszeniowej z logo Super Tygodnia. Do wygrania talon do wykorzystania w **Lejdis&Dżentelmen ul. Reformacka 28, Chełm.**

KRZYŻÓWKA
nr 50 (2020)
super tydzień chełmski

OFERTY DLA SAMOTNYCH SERC

606 Krystyna

Mam 60 lat, jestem wdową, mieszkam w małej wsi 5 km od miasta. Posiadam małe gospodarstwo rolne, ale tylko uprawiam ogród (kwiaty, warzywa). Pozostałe pole 1,40 wynajmuję. Mam 174 cm wzrostu, blond włosy oraz średnie wykształcenie. Poszukuję pana do lat 65, wdowca lub kawalera i dobrze, żeby miał samochód oraz żeby można było gdzieś pojechać. Proszę o odpowiedź wraz ze zdjęciem. Poszukuję pana bez nałogów, ponieważ sama taka jestem.

607 Marianna

Jestem wdową na emeryturze. Mam własny dom. Jestem kobietą bez nałogów, z poczuciem humoru, o dobrym sercu. Szukam mężczyzny bez nałogów, bez żadnych zobowiązań, emeryta, z poczuciem humoru, wesołego, zmotywowanego i opiekuńczego. Panom szukającym przygód i z ZK dziękuję. Pragnę, aby ten pan zamieszkał u mnie.

598 Łukasz

Kawaler 26 lat, 180 cm wzrostu, brunet. Poznam panią w wieku od 26 do 40 lat, w celu stałego związku. Pani może mieć dziecko i być puszysta. Tylko stały i poważny związek.

599 Mirosław

Mam 37 lat, 178 cm wzrostu, szatyn. Jestem szczery oraz uczuciowy. Poznam pannę, wdowę lub rozwódkę, w wieku od 30 do 45 lat, celem stałego związku. Pani może być puszysta oraz może mieć dziecko. Proszę o poważne i przemyślane odpowiedzi.

608 Tadeusz

Jestem wdowcem po 70., mieszkam samotnie na wsi. Posiadam samochód, nie mam żadnych nałogów ani zobowiązań. Szukam rozsądnej pani w podobnym wieku. Jestem człowiekiem zgodnym i pogodnym.

609 Dariusz

Kawaler, 36 lat, 178 cm wzrostu, ciemny blondyn pozna panią w wieku od 40 do 50 lat, w celu stałego związku.

610 Tadeusz

Wolny 73-latek pozna panią do 67 lat. Mieszkam sam, jestem niezależny finansowo, bez nałogów. Zapraszam Panią z województwa lubelskiego.

611 Dariusz

Mam na imię Dariusz, jestem 43-letnim kawalerem. Mieszkam w Białej Podlaskiej. Jestem emerytowanym wojskowym. Pragnę poznać pannę lub wdowę w wieku od 35 do 45 lat. Interesuje mnie stały związek.

Potrzebujesz bratniej duszy, towarzystwa, miłości?

Przyślij do naszej redakcji swoją ofertę, napisz o swoich oczekiwaniach i pragnieniach.

List wyślij na adres redakcji. Każda oferta otrzyma swój numer kontaktowy, np: 001, 002. Nie będziemy podawać w gazetach nazwisk ani adresów osób składających oferty.

W liście w kilku słowach opowiedz o sobie: jak masz na imię, w jakim jesteś wieku, gdzie mieszkasz, jakie masz zainteresowania, dlaczego szukasz partnerki lub partnera i jakie masz wobec niego wymagania. Jeśli chcesz, możesz przysłać swoje zdjęcie, które uatrakcyjni ofertę.

Czytelnicy zainteresowani daną ofertą i osobą, powinni napisać do niej list, a do korespondencji dołączyć pustą kopertę ze znaczkiem pocztowym. Na pustej kopercie napisać numer oferty/osoby, do której mamy ten list odesłać. Redakcja będzie punktem kontaktowym dla osób, które zechcą się ze sobą poznać.

KUPON nr 50
Oferty dla samotnych
Aby oferta ukazała się w gazecie, należy dołączyć do niej oryginalny kupon z aktualnego numeru.

eprasa.pl e456cbd05a