ISSN 1644-1249

s. 4

Pamiętali o prezydencie S. Pajorze

s.9

100 lat pani Reginy

s.10-11

Historia Jana Kulikowskiego

Piątek
21 Stycznia 2022
Nr 6 (2232)
Cena: 3,99 zł
(w tym 8% VAT)
ISSN 1644-1249
INDEKS 349887
WYDAWCA POLSKI

DZIENNIK STARGARDZKI

Stargard, Chociwel, Dobrzany, Ińsko, Suchań, Dolice, Kobylanka, Marianowo, Stara Dąbrowa

Nasz Region:
Pomorze Zachodnie

Łużycka
Dziury w drodze i chodniku do remontu

s.3

Warsztaty florystyczne w SP 11

s. 8

OGŁOSZENIE
TŁUMACZ PRZYSIĘGŁY
języka angielskiego
AGATA SŁOMSKA
tel. 500 434 522
aga_0110@wp.eu

Rolnicy z petycją w cukrowni

s.5

Chociwel: Kiedy przebudują Zyciężców
s.6

Słowna wyprawka dla Babci i Dziadka

Dziadek za babcią wytrwale dąży
Jak satelita wokół niej krąży
Babcia w tej parze zawsze z prymatem
Rządzi i domem i dziadka światem.

Nic się nie zmienia w takim porządku
Też w święto Dziadków- w świeckim obrządku
Najpierw wiec Babcia dzień swój obchodzi
Dziadek dzień później codzienność słodzi

Słodzi gdy wnuczę w próg znów zawita
Czule Go ściska, o zdrowie spyta
Laurki wręcza snem malowane
Wierszyki powie sercem pisane.

Co się latami za darmo brało ?
Ile miłości za nic dostało?
Drobinkę tego wdzięczność wypowie
Ukryta w geście, w prezencie, w słowie

Wdzięczność co dziadkom razem śpiewamy
Za życie nasze i życie taty także i mamy.
I za te wszystkie małe mądrości
Troski, czuwania, zabaw radości.

Zatem życzymy Babć Dziadków
Sto lat i dumy z wnucząt gagatków
Tego Wam życzą Andrzeje, Basie, Witoldy, Kasie …
I to nieważne w której już sami są dzisiaj klasie…

mikulski nieruchomości Goleniów/Szczecin/Nowogard/Stargard/Świnoujście/Kołobrzeg/Gdańsk
www.mikulski-nieruchomosci.pl

eprasa.pl e469ecb11c

Powalone drzewa i pies, który utknął w blaszanym garażu

W minionych dniach strażacy odebrali kilka zgłoszeń dotyczących powalonych drzew, pożarów sadzy w przewodzie kominowym oraz jedno nietypowe zgłoszenie, które dotyczyło psa, który nie mógł się wydostać z blaszanego garażu.

Skutki porywistego wiatru usuwali również strażacy z Suchania, którzy zostali zadysponowani do powalonego drzewa na drodze Brudzewice-Żukowo. Foto. OSP. Suchań.jpg

W poniedziałek strażacy zostali zadysponowani do zabezpieczenia konstrukcji rusztowania na fasadzie budynku. Foto. OSP. Stara Dąbrowa

17 stycznia strażacy z Ochotniczej Straży Pożarnej w Chociwlu zostali zadysponowani do miejscowości Sątyrz Drugi w celu podtrzymania działania sprzętu medycznego na skutek braku prądu.

W miniony poniedziałek przed godziną 23 strażacy z Ochotniczej Straży Pożarnej w Starej Dąbrowie zostali zadysponowani do zabezpieczenia konstrukcji rusztowania przy fasadzie budynku. Zgłoszenie spowodowane było silnymi wiatrami, jakie wiały nad naszym terenem.

Ze skutkami porywistego wiatru walczyli również strażacy z Ochotniczej Straży Pożarnej w Suchaniu, którzy zostali zadysponowani na drogę Żukowo-Brudzewice, w celu usunięcia powalonego drzewa.

W miniony wtorek, 18 stycznia strażacy z Ochotniczej Straży Pożarnej w Dobrznach odebrali zgłoszenie o powalonym drzewie, które blokuje przejazd na drodze w miejscowości Odargowo.

W minioną środę strażacy zostali zadysponowani do miejscowości Lutkowo, gdzie doszło do pożaru sadzy w przewodzie kominowym. Foto. OSP. Dobrzany

Tego samego dnia strażacy z Ochotniczej Straży Pożarnej w Dolicach około godziny 9 odebrali nietypowe zgłoszenie. W miejscowości Warszyn pies w pogoni za kotem wszedł do blaszanego garażu wykonanym przez siebie podkopem, ale nie umiał już się wydostać z garażu. Przybyli na miejsce zdarzenia strażacy na początku kusili psa smakołykami, ale to nie przyniosło efektu. Nie było możliwości otwarcia drzwi garażu bowiem właścicieli nie było w domu. Ostatecznie strażacy powiększyli otwór, którym pies przedostał się do garażu i pupil samodzielnie wyszedł z garażu.

Dzień później, środa 19 stycznia strażacy z Ochotniczej Straży Pożarnej w Dobrznaach zostali zadysponowani do miejscowości Lutkowo, gdzie doszło do pożaru sadzy w przewodzie kominowym.

Tego Samego dnia strażacy z Ochotniczej Straży w Ińsku odebrali dwa zgłoszenia dotyczące powalonych drzew. Do pierwszego zdarzenia doszło po godzinie 14 w miejscowości Ścienne. Drugie zgłoszenie strażacy odebrali przed godziną 20 i dotyczyło ono drogi Ińsko-Linówko.

red

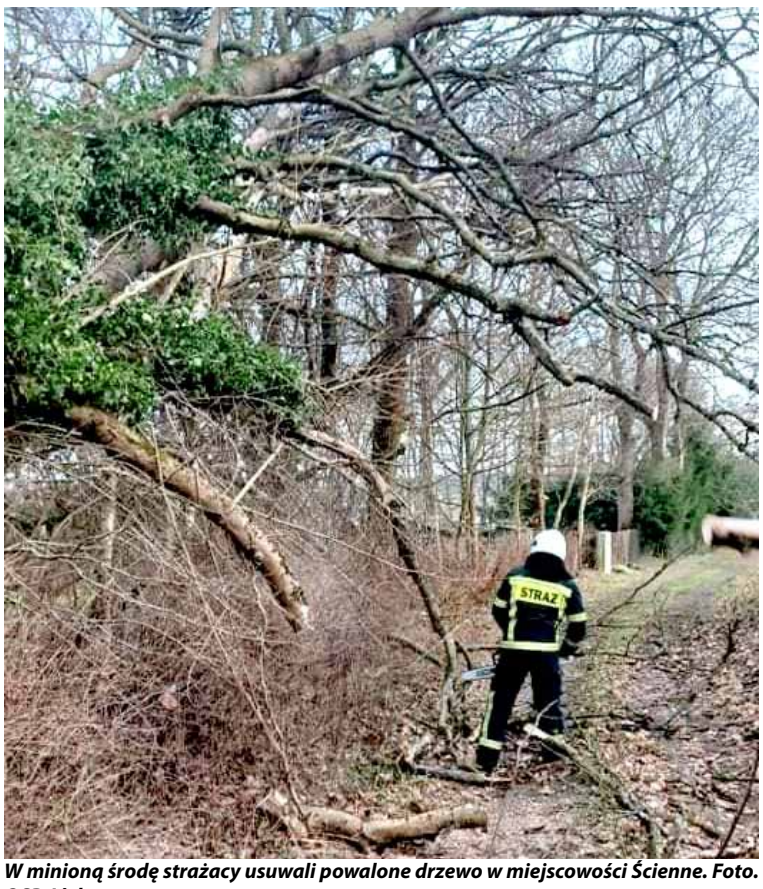

W minioną środę strażacy usuwali powalone drzewo w miejscowości Ścienne. Foto. OSP. Ińsko

W miejscowości Odargowo strażacy usuwali powalone drzewo, które blokowało przejazd. Foto. OSP. Dobrzany.jpg

Tego samego dnia strażacy odebrali zgłoszenie o powalonym drzwie na drodze Ińsko-Linówko. Foto. OSP. Ińsko

Strażacy z Dolic zostali zadysponowani do miejscowości Warszyn, gdzie pies w pogoni za kotem wszedł do blaszanego garażu i nie mógł się z niego wydostać. Foto. OSP. Dolice

OGŁOSZENIE

INFORMACJA
BURMISTRZA SUCHANIA

Na podstawie art.35 ust. 1 ustawy z dnia 21 sierpnia 1997 r. o gospodarce nieruchomościami (j.t. Dz. U. z 2021 r. poz. 1899)

Podaje się do publicznej wiadomości

że w siedzibie Urzędu Miejskiego w Suchaniu przy ul. Pomorskiej 72, w dniu 20 stycznia 2022r. został wywieszony na okres 21 dni wykaz Nr 1 stanowiący załącznik do Zarządzenia Nr 10/2022 z dnia 20 grudnia 2022r. obejmujący oddanie w użyczenie pomieszczenia w budynku położonym na działce nr 253 obręb Tarnowo i działce nr geod. 197 obręb Suchanówko gm. Suchań z przeznaczeniem na prowadzenie placówki wsparcia dziennego w formie opiekuńczej.

511 407 627

eprasa.pl e469ecb11c

Dziury w drodze i chodniki do remontu na Łużyckiej

Mieszkańcy chcą naprawy, bo trudno jest tu jeździć i chodzić

W dniu wczorajszym otrzymaliśmy sygnał odnośnie stanu nawierzchni drogi na ulicy Łużyckiej, gdzie znajdują się dziury oraz wystają wlewy studzienek, ponadto remontu w postaci uzupełnień wymaga chodnik.

Chodnik wymaga nie tylko naprawy, ale również uzupełnienia

Kierowców straszy zwłaszcza ta dziura, w którą można wpaść skręcając ze Szczecińskiej na Łużycką

- Uważam, że droga na Łużyckiej nadaje się praktycznie do natychmiastowego remontu – mówi jeden z mieszkańców – Kiedy wjeżdża się na ul. Łużycką od strony ul. Szczecińskiej to dosłownie kilka metrów dalej znajduje się spora dziura. Ponadto, przy skrzyżowaniu z ul. Serbską wystają niebezpiecznie wlewy studzienek, co może stanowić zagrożenie podczas jazdy i spowodować przedziurawienie opony – dodaje nasz rozmówca.

- Kiedy przechodzę ulicą Łużycką, to bardzo razi mnie widok popękanych płyt chodnikowych, a nawet zupełny brak krawężnika w niektórych miejscach przy chodniku – zaznacza jedna z mieszkanek – Kiedy aura nie dopisuje i np. pada deszcz lub śnieg i jest mroźno, to niebezpiecznie jest po tym chodniku spacerować. Czy lokalne władze nie mogłyby w szybkim czasie naprawić tego chodnika? – pyta mieszkanka – Może to wcale nie są jakieś wielkie środki by na bieżąco wykonać taki mały remont. Ten chodnik służy nie tylko starszym, ale również dzieciom, które idą tędy do szkoły. Dzieci są jak wiemy dość często bardzo żywiołowe i gdy biegają po chodniku, to powinien on być bezpieczny – dodaje kobieta.

- Uważam, że byłoby o wiele estetyczniej, gdyby chodniki i droga na tej ulicy zostały doprowadzone do porządku. A tak, gdy się teraz tędy przechodzi, to odnosi się wrażenie, że ładna skądinąd ulica jest zaniedbana jeśli chodzi o infrastrukturę – podkreśla mieszkaniec.

W związku z zapytaniami mieszkańców, skierowaliśmy do Urzędu Miejskiego zapytania w sprawie stanu drogi i chodnika na ul. Łużyckiej. Kiedy otrzymamy odpowiedź w tej sprawie, to oczywiście powrócimy do tematu na łamach Dziennika.

Na ul. Łużyckiej chodnik w wielu miejscach też wymagałby remontu

Te wystające studzenki też wyglądają nieestetycznie. A w dodatku lepiej nie najechać na nie oponą

Miejmy nadzieję, że po przedstawionym przez nas sygnale mieszkańców, na ul. Łużyckiej zostaną przeprowadzone odpowiednie prace naprawcze, które doprowadzoną ulicę, tak jak oczekują tego mieszkańcy, do należytego porządku – czyli w pełni komfortowej używalności drogi i chodnika.

Piotr Słomski

W Parku Przemysłowym Nowczesnych Technologii są jeszcze wolne działki

Stargardzka Agencja Rozwoju Lokalnego sprzedaje 6 nieruchomości w Parku Przemysłowym Nowoczesnych Technologii. Na inwestorów z sektora mikro, małych i średnich przedsiębiorstw czekają działki od ok. 3 000 m2 do ok. 27 000 m2. Tereny zlokalizowane są przy ul. Tytanowej. Ceny zaczynają się już od 187 000 zł.

Inwestorzy będą mieli łatwy dostęp do infrastruktury technicznej – w ul. Tytanowej jest sieć wodna, sieć kanalizacji sanitarnej i sieć kanalizacji deszczowej. Z kolei w pobliskiej ul. Krzemowej znajduje się gaz oraz energia elektryczna. Dokładne położenie działek na sprzedaż można sprawdzić na mapie. Szczegółowe informacje również pod nr tel. 91 834 90 88.

Nieruchomości przy ul. Tytanowej: działka nr 214 – powierzchnia: 3 707 m2 – cena 210 000,00 zł, działka nr 215 – powierzchnia: 3 093 m2 – cena 187 365,00 zł, działka nr 216 – powierzchnia: 3 093 m2 – cena 187 365,00 zł, działka nr 218 – powierzchnia: 4 643 m2 – cena 277 258,00 zł, działka nr 96/103 – powierzchnia: 8 541 m2– cena 469 755,00 zł

działka 96/104, 177/7 – powierzchnia: 27 052 m2 – cena 1 487 860,00zł.

Info UM/opr red

redakcja@dziennikstargardzki.pl

eprasa.pl e469ecb11c

Stargardzianie pamiętają o prezydencie Pajorze

18 stycznia minęło 5 lat od niespodziewanej śmierci prezydenta Sławomira Pajora. Przez niemal 15 lat i 4 kadencje (2002-2017) doprowadził do historycznej odbudowy gospodarczej miasta. To jego wizji i konsekwencji w działaniach zawdzięczamy dzisiejszą wysoką jakość życia, miejsca pracy, system wsparcia dla potrzebujących mieszkańców i kierunek dalszego rozwoju Stargardu.

W obchodach 5 rocznicy śmierci prezydenta Sławomira Pajora udział wziął prezydent Rafał Zając oraz jego zastępcy Ewa Sowa i Piotr Mync

W rocznicę śmierci przy grobie Sławomira Pajora jak zawsze pojawiła się oficjalna delegacja, członkowie rodziny, przyjaciele i współpracownicy śp. prezydenta.

– Prezydent Sławomir Pajor objął stery stargardzkiego samorządu w trudnym czasie. Panowało duże bezrobocie, a budżet miasta był w słabej kondycji. Nie mieliśmy potencjału do szybkiego rozwoju i głębokich zmian. Za to prezydent miał śmiałą wizję odbudowy gospodarki w mieście. Narzędziem do tego było stworzenie najpierw jednego, a potem drugiego parku przemysłowego. Sławomir Pajor działał konsekwentnie i myślał strategicznie, a do tego był człowiekiem niezwykle charyzmatycznym. To połączenie pozwoliło na skuteczne przekonywanie ludzi i firm do inwestowania w rozwój gospodarczy Stargardu – mówił prezydent Rafał Zając.

Śp. Sławomir Pajor skupiał się na konkretnych wartościach. Zdawał sobie sprawę, że podstawą rozwoju całego miasta jest stabilna rodzina, której źródła dochodów są oparte o dobre, atrakcyjne miejsca pracy. Wiedział również, że szanse na podnoszenie jakości życia w Stargardzie daje tylko wypracowanie trwałych fundamentów. To właśnie z jego inicjatywy utworzone zostały dwa parki przemysłowe: Stargardzki Park Przemysłowy i Park Przemysłowy Nowoczesnych Technologii. Na ich terenie powstało już ponad 7000 miejsc pracy, a kolejni inwestorzy wybierają nasze miasto na dalsze inwestycje.

– Prezydent Sławomir Pajor był dla mnie mentorem. Nie wszyscy o tym wiedzą, ale cechował się również dużą wrażliwością. Uwielbiał słuchać różnych gatunków muzyki, miał poczucie humoru, a przy tym był wyjątkowo charyzmatyczny. Uwielbiałem z nim współpracować. Od jego śmierci minęło 5 lat – tylko i aż. Choć wciąż brakuje mi tego głosu, mam głębokie poczucie, że prezydent Sławomir Pajor jest z nami. Wierzę, że – choć z innej perspektywy – wciąż dba o Stargard. Myślę, że wszyscy stargardzianie w jakimś stopniu są mu wdzięczni za ten wspólnie spędzony czas, a ja osobiście mówię tobie Sławku – pamiętamy – mówił prezydent Rafał Zając.

Śp. prezydent dbał o mieszkańców z różnych grup społecznych i o różnych potrzebach. To dzięki niemu rozwinęło się w Stargardzie mieszkalnictwo wspomagane. Był również pomysłodawcą Zintegrowanego Centrum Przesiadkowego, które od 2018 r. nosi jego imię. Sławomir Pajor został doceniony nadanymi pośmiertnie: Odznaką Honorową za Zasługi dla Samorządu Terytorialnego, Krzyżem Kawalerskim Orderu Odrodzenia Polski, Złotą Odznaką Honorową Gryfa Zachodniopomorskiego i Medalem „Zasłużony dla Miasta Stargardu".

Info UM/opr red

Kwiaty na grobie złożyła również Starosta Stargardzki Iwona Wiśniewska

Odeszli do wieczności...

Pochówki 21.01.2022
LUCYNA ŁUCZYŃSKA, lat 65, zmarła 11.01
Uroczystości pogrzebowe odbędą się o godz. 9.00 na Starym Cmentarzu
RICHARD GREGOR MANTEUFEL, lat 53, zmarł 1.01
Uroczystości pogrzebowe odbędą się o godz. 10.00 na Nowym Cmentarzu
SŁAWOMIR WALCZAK, lat 42, zmarł 19.11
Uroczystości pogrzebowe odbędą się o godz. 11.00 na Starym Cmentarzu
MARIA SŁODYCZAK, lat 68, zmarła 11.01
Uroczystości pogrzebowe odbędą się o godz. 14.00 na Cmentarzu w Kobylance
Pochówki 22.01.2022
REGINA HACZELA, lat 80, zmarła 12.01
Msza Święta o godz. 10.00 w kościele w Dolicach
Pochowanie nastąpi po Mszy na Cmentarzu w Dolicach
STEFANIA GOLA, lat 96, zmarła 18.01
Msza Św. o godz. 13.00 w kościele w Żukowie
Pochowanie nastąpi po Mszy na Cmentarzu w Żukowie
Pochówki 24.01.2022
WIESŁAW BOJKO, lat 67, zmarł 13.01
Uroczystości pogrzebowe odbędą się o godz. 12.00 na Nowym Cmentarzu
JERZY ANTOSZEWSKI, lat 88, zmarł 17.01
Uroczystości pogrzebowe odbędą się o godz. 13.30 na Nowym Cmentarzu
Pochówki 25.01.2022
ADAM ŁABINOWICZ, lat 90, zmarł 15.01
Uroczystości pogrzebowe odbędą się o godz. 12.00 na Nowym Cmentarzu
Pochówki 26.01.2022
JAN PASIERBEK, lat 69, zmarł 7.01
Msza Święta o godz. 9.30 w kościele w Dzwonowie
Pochowanie nastąpi po Mszy na Cmentarzu w Dzwonowie
Pochówki 27.01.2022
WIESŁAW BRONIAREK, lat 50, zmarł 17.01
Msza Św o godz. 9.30 w kościele w Kluczewie
Pochowanie nastąpi po Mszy na Cmentarzu w Kluczewie
Pochówki 28.01.2022
ZBIGNIEW WYROŚLAK, lat 54, zmarł 17.01
Msza Św. o godz. 9.30 w Storkowie
Pochowanie nastąpi po Mszy na Cmentarzu w Storkowie
EUGENIUSZ KOZAK, lat 80, zmarł 18.01
Uroczystości pogrzebowe odbędą się o godz. 14.00 na Nowym Cmentarzu

Na cmentarzu będzie można kupić wkłady do zniczy

Nowość na stargardzkich nekropoliach. Zamknięte sklepy nie będą już przeszkodą przed zapaleniem zniczy na grobach bliskich. Na cmentarzach przy ul. T. Kościuszki i ul. Lotników stanęły automaty, w których bez problemu można kupić wymienny wkład. Do wyboru są dwie wielkości.

Nowością na stargardzkich nekropoliach są automaty, w których możemy zakupić wkłady do zniczy

Jeden z automatów stoi na starym cmentarzu przy bocznym wejściu (od strony ul. Spokojnej), a drugi zamontowano na nekropolii przy ul. Lotników (w pobliżu ujęcia wody). W każdym można kupić dwa rodzaje wkładów – o wysokości 100 mm i średnicy 50 mm, czas palenia 1 dzień (kosztuje 2 zł) oraz o wysokości 170 mm i średnicy 54 mm, czas palenia 4 dni (kosztuje 5 zł). Dzięki temu można dobrać wielkość do zniczy. W ten sposób oszczędzamy pieniądze, ale również dbamy o środowisko, ograniczając ilość odpadów.

To niejedyna okazja do oszczędności i recyklingu. Na starym cmentarzu w pobliżu krzyża stoi regał na używane znicze. Można tam zostawić te, których nie chcemy już na grobach naszych bliskich, a jednocześnie wciąż nadają się do ponownego wykorzystania. Inna opcja to zabranie stamtąd bezpłatnie takich zniczy „z drugiej ręki". Taka wymiana to ulga dla środowiska, do którego trafia mniej śmieci.

Info UM/opr red

OGŁOSZENIE

511 407 627

eprasa.pl e469ecb11c

Protest rolników większy niż się spodziewano

Złożyli petycję w cukrowni w Kluczewie

We wtorek 18 stycznia na drogi naszego województwa, w tym także powiatu wyjechali ciągnikami rolnicy, którzy – jak sami mówią – walczą obecnie o przetrwanie w obliczu inflacji, tzw. zielonego ładu oraz konsekwencji suszy. Rolnicy chcą, żeby rząd wysłuchał ich postulatów. W naszym powiecie podobnie jak w innych rejonach naszego województwa skala protestu była duża.

Plantatorzy buraków, także z powiatu stargardzkiego, składają petycję w cukrowni w Kluczewie

Zgromadzenie protestujących rolników w Wapnicy

Protest zaczął się w naszym powiecie zaczął w dwóch miejscach – w Krąpielu, który był punktem startowym stargardzkiej odsłony protestu oraz pod cukrownią w Kluczewie, gdzie plantatorzy buraka cukrowego, z różnych powiatów w tym z naszego, złożyli swoją petycję. – Wzrost cen nawozów od 200 do 300% spowodował to, że nie opłaca się uprawiać buraków – mówi Tomasz Olech, plantator buraków oraz prezes Okręgowego Związku Plantatorów Buraka Cukrowego – Nawozy, które burak musi dostać to fosfor, potas, magnez, siarka. Plon, który gwarantuje jakąkolwiek dochodowość wynosi 60 ton. Bez wymienionych nawozów nie ma możliwości osiągnięcia wymaganego plonu. Cena, którą dzisiaj nam proponuje Krajowa Spółka Cukrowa nie pokrywa kosztów produkcji. Domagamy się więc wzrostu ceny za buraki kontraktowe o 3 euro na tonie, czyli do 35 euro. Jeżeli uzyskamy taką cenę, to wejdziemy na jakiekolwiek minimum opłacalności – stwierdza rolnik.

Żądają odszkodowań za suszę

Przypomnijmy, rolnicy wychodzą także z żądaniem natychmiastowego rozwiązania problemu dotyczącego odszkodowań za straty będące konsekwencją suszy - Od roku rozmawiamy na tematy związane z suszą. Rząd wprowadził aplikację, która nie uwzględnia wszystkich czynników. W wyniku tego na ok. 6000 wniosków rolników tylko ok. 700 zostało uwzględnionych – mówi Edward Kosmal z Solidarności RI.

- Żądamy, aby odszkodowanie wynosiło po 1000 złotych do hektara uprawy jarej i upraw strączkowych oraz po 700 złotych do hektara uprawy ozimej, przy czym łąki i pastwiska powinny być traktowane jak uprawy ozime – informują organizatorzy protestu. Z powodu wadliwego funkcjonowania aplikacji suszowej rolnicy chcą, by wszystkie wnioski złożone w aplikacji suszowej uznano za wnioski powyżej 30 procent strat w gospodarstwach. - Żądamy zmiany zasad definiowania zjawiska suszy i branie pod uwagę kumulacji wysokich temperatur w krótkim okresie czasu oraz innych czynników wpływających na obniżenie plonów. Z powodu wadliwego funkcjonowania aplikacji suszowej żądamy, aby wszystkie wnioski złożone w aplikacji suszowej uznać za wnioski powyżej 30 procent strat w gospodarstwach. Żądamy rozłączenia produkcji zwierzęcej od roślinnej przy obliczaniu skutków suszy – dodają.

Zielony ład nas rujnuje

- Apelujemy też, żeby rząd wypowiedział pakiet klimatyczny czyli tzw. unijny zielony ład – mówi E. Kosmal - Niestety jako rolnicy już płacimy za ten zielony ład. Trzeba jednak wiedzieć, że konsumenci również będą za niego płacić. Handel emisjami stanowi dzisiaj 60% kosztów produkcji. Nasza gospodarka już dłużej tego nie wytrzyma. Zresztą doskonale wiemy, że ta sytuacja dotyczy nie tylko rolnictwa, ale również pozostałych sektorów gospodarki. Chcemy przypomnieć rządowi, żeby wywiązał się ze swoich obietnic, także w stosunku do rolników – zaznacza Edward Kosmal. Rolnicy domagają się również pilnego wdrożenia tarczy antykryzysowej dla rolnictwa.

Swoje postulaty rolnicy formułują także w sferze podatkowej - Obniżenie VAT-u do zera nic nie daje rolnikom, ponieważ większość z nich jest vatowcami – jeżeli chodzi o zakup paliwa, maszyn czy różnych części – mówi Kazimierz Zaklukiewicz jeden z koordynatorów protestu - Kiedy VAT zostanie zniesiony, to tak naprawdę nam zaszkodzi, ponieważ sprzedając swoje produkty będziemy musieli i tak odprowadzić VAT do Urzędu Skarbowego. Do tej pory dzięki zwrotowi podatku VAT koszty się do pewnego stopnia równoważyły – zaznacza rolnik.

Piotr Słomski

Tak było w Kluczewie w dniu protestu rolników

redakcja@dziennikstargardzki.pl

OGŁOSZENIE

Agro-BusinessTrade SP. Z O.O.

FIRMA AGRO-BUSINESS TRADE SP. Z O.O. ZATRUDNI:
GŁÓWNĄ KSIĘGOWĄ NA PEŁNY ETAT

Zakres obowiązków:
- Prowadzenie pełnej księgowości zgodnie z przepisami ustawy o rachunkowości, prawa podatkowego oraz innymi przepisami prawa;
- Przygotowywanie sprawozdań finansowych spółki;
- Organizacja i koordynacja pracy działu księgowości;
- Nadzór nad prawidłowym i terminowym obiegiem dokumentów księgowych
- Rozwój systemu finansowo-księgowego firmy;
- kontaktowanie się i współpraca z instytucjami zewnętrznymi (US, ZUS, GUS, NBP, itp.) oraz Biegłym Rewidentem.

Wymagania:
- minimum 3-letnie doświadczenie na stanowisku Głównego Księgowego lub Zastępcy Głównego Księgowego
- Wykształcenie kierunkowe – w zakresie rachunkowości,
- Praktyczna znajomość przepisów podatkowych i innych, które są niezbędne do samodzielnej pracy na zajmowanym stanowisku, przy obliczaniu zobowiązań podatkowych,
- Bardzo dobra obsługa komputera i urządzeń biurowych,
- Bardzo dobra znajomość pakietu MS Office (szczególnie Excel),
- Znajomość programu Subiekt, Rewizor będzie dodatkowym atutem

Oferujemy:
- pracę w stabilnej i dynamicznie rozwijającej się firmie,
- samodzielną i ambitną pracę,
- atrakcyjne wynagrodzenie,
- szansę poszerzania wiedzy i doświadczenia w różnych obszarach,
- możliwość przystąpienia do ubezpieczenia grupowego,

Miejsce pracy: Maszewo

Zainteresowane osoby proszone są o przesłanie CV na adres: rekrutacja@agro-business.pl z dopiskiem **„Aplikacja na stanowisko Główna Księgowa".**

eprasa.pl e469ecb11c

Chociwel

Kiedy ulica Zwycięzców zostanie przebudowana?

Mieszkańcy Chociwla wielokrotnie zgłaszali konieczność remontu ulicy Zwycięzców wraz z przebudową chodników. Wygląda na to, że w tym roku ich prośby zostaną wysłuchane.

Chociwel, ul. Zwycięzców fot. Google Street View

Zarząd Dróg Powiatowych w Stargardzie w 2021 r. wyremontował 8,1 km dróg powiatowych. Kolejne wnioski o poprawę stanu nawierzchni w wielu miejscach naszego powiatu po prostu oczekują w kolejce do realizacji. Radny Rady Powiatu Stargardzkiego Dariusz Dziakowicz zwrócił się o remont drogi nr 1799Z. - W związku ze zgłaszanymi problemami komunikacyjnymi przez mieszkańców miasta Chociwel, ul. Zwycięzców, zwracam się z wnioskiem o remont tej ulicy od skrzyżowania z ul. Jana Pawła II do ulicy Kamiennej oraz chodnika o długości około 300 mb- zaapelował radny. Dodał, że obecny stan techniczny tej ulicy charakteryzuje się bardzo dużymi nierównościami, a po opadach deszczu powstają zagłębienia, które nie pozwalają na normalny przejazd samochodów.

Radny Dariusz Dziakowicz poinformował, że brak chodnika w części ulicy powoduje realne zagrożenie dla osób pieszych. - Z uwagi na to, że wskazana do remontu ulica Zwycięzców stanowi swoją lokalizacją istotny punkt układu komunikacyjnego w mieście Chociwel proszę o podjęcie rozmów z Gminą Chociwel, aby partycypowała w kosztach remontu drogi oraz chodnika i przejęła, jak będzie taka możliwość, na ulicę gminną- wnioskował radny.

Iwona Wiśniewska, Starosta Stargardzki poinformowała, że Zarząd Powiatu uchwałą w sprawie planu rozwoju sieci dróg powiatowych zaliczył wnioskowaną ulicę do układu uzupełniającego. Starosta tłumaczy, że zgodnie z zasadami przyjętymi w planie rozwoju sieci dróg powiatowych wykonanie remontów i inwestycji dróg układu uzupełniającego, warunkowane jest zadeklarowaniem przez gminę udziału finansowego w realizacji zadania oraz deklaracją popartą stosowną uchwałą o zmianie kategorii drogi powiatowej na gminną. - Możliwym jest także wcześniejsze dokonanie zmiany kategorii drogi z powiatowej na gminną. W tym przypadku Powiat Stargardzki deklaruje, iż w momencie ubiegania się przez gminę o środki zewnętrzne na przebudowę drogi, udzieli gminie pomocy finansowej w wysokości maksymalnie 50 proc. wkładu własnego beneficjenta- deklaruje Iwona Wiśniewska.

Starosta Stargardzki zapewniła, że do czasu przebudowy zarządca drogi będzie adekwatnie do posiadanych środków finansowych wykonywał prace utrzymaniowe oraz czynności konserwacyjne celem zapewnienia bezpieczeństwa ruchu drogowego. - Nadmieniam, iż w chwili obecnej Powiat Stargardzki podjął współpracę z Gminą Chociwel, której celem jest przebudowa ul. Wolności w Chociwlu, będąca dotychczas drogą kategorii powiatowej- dodała Iwona Wiśniewska.

MP

Książnica zaprasza do wspólnego spędzenia ferii

Chociaż do ferii zostało jeszcze trochę czasu, już dzisiaj można zaplanować ciekawe zajęcia. Książnica Stargardzka przygotowała coś zarówno dla tych, którzy chcą wyjść z domu, jak i dla tych, którzy chętniej wybierają rozrywki online.

Przez całe ferie od poniedziałku do piątku od 13:00 można pograć w gry planszowe. Do wyboru naprawdę mnóstwo propozycji – dla całkiem małych, ale też nieco starszych graczy. Nic nie stoi na przeszkodzie, żeby zabrać do Książnicy także własne planszówki. Zabawa potrwa do 15:30. Tuż po „grach bez prądu" rozpocznie się podwieczorek z bajkami – czyli wspólne oglądanie odcinków „Książnicowego bajkobrania" i kolorowanki.

We wtorek (1.02.) odbędzie się spotkanie Dyskusyjnego Klubu Książki dla dzieci. Kolejny wtorek (8.02.) to okazja do wzięcia udziału w warsztatach w oparciu o komiksy. We czwartki (3 i 10.02.) dzieci pobawią się na tabletach, a w piątki (4 i 11.02.) poznają tajniki teatrzyku Kamishibai. Każde zajęcia odbywają się od 11:00 do 13:00. W tych aktywnościach mogą wziąć udział maluchy już od 5 lat.

Wszystkie zajęcia na miejscu odbywają się w tymczasowej siedzibie Książnicy przy ul. Wojska Polskiego 3. Szczegółowe informacje i zapisy pod nr tel. 91 578 82 45 (poniedziałek-piątek, 10:00-17:00) albo e-mailowo: ksiaznica-stargard@tlen.pl.

Kolejna propozycja bibliotekarzy to ferie online dla całej rodziny. Od poniedziałku do piątku o 15:00 na stronie internetowej www.ksiaznicastargardzka.pl oraz na facebookowym profilu Książnicy będzie można wziąć udział w „Podwieczorku z bajkami". Po objerzeniu bajki warto przygotować kolorowanki w dowolnej formie i przesłać swoje prace na e-mail: ksiaznica-stargard@tlen.pl. Dzieła małych stargardzian zostaną opublikowane na stronie internetowej i facebookowym profilu Książnicy.

Inna zabawa to „Słoik pełen pozytywnych myśli". Zasady są bardzo proste. Przez całe ferie każdego dnia do tytułowego słoika (albo jakiegokolwiek innego pojemnika) trzeba wrzucić karteczkę z opisem lub rysunkiem przedstawiającym miłe zdarzenie z ostatnich 24 godzin. Coś od siebie mogą dorzucić wszyscy członkowie rodziny. Na zakończenie warto wspólnie odczytać karteczki i przypomnieć sobie sympatyczne zdarzenia z ostatnich dwóch tygodni.

Info UM/opr red

BURMISTRZ DOBRZAN

Na podstawie art. 35 ust. 1 ustawy z dnia 21 sierpnia 1997 r. o gospodarce nieruchomościami (Dz. U. z 2021 r. poz. 1899 ze zm.) **podaje do publicznej wiadomości informację**, że na tablicy przy siedzibie Urzędu Miejskiego w Dobrzanach przy ul. Staszica Nr 1, został wywieszony na okres od dnia 14.01.2022 r. do 3.02.2022 r.

Wykaz nieruchomości gminnej przeznaczonej do dzierżawy, Znak. GK.6845.3.2022 z dnia 14.01.2022 r.

Wykazem objęte zostały grunty pod uprawy polowe.

Bliższe informacje znajdują się na tablicy ogłoszeń UM w Dobrzanach, ponadto uzyskać je można pod nr tel. 91 5620 201 wew. 34.

BURMISTRZ DOBRZAN

Na podstawie art. 35 ust. 1 ustawy z dnia 21 sierpnia 1997 r. o gospodarce nieruchomościami (Dz. U. z 2021 r. poz. 1899 ze zm.) **podaje do publicznej wiadomości informację**, że na tablicy przy siedzibie Urzędu Miejskiego w Dobrzanach przy ul. Staszica Nr 1, został wywieszony na okres od dnia 20.01.2022 r. do 9.02.2022 r.

Wykaz nieruchomości gminnej przeznaczonej do najmu znak: GK.6845.13.2022 r. z dnia 20.01.2022 r.

Wykazem objęta został lokal do prowadzenia działalności w zakresie podstawowej opieki zdrowotnej.

Bliższe informacje znajdują się na tablicy ogłoszeń UM w Dobrzanach, ponadto uzyskać je można pod nr tel. 91 5620 201 wew. 34.

INFORMACJA

Burmistrz Ińska informuje, że na tablicy ogłoszeń w Urzędzie Gminy i Miasta w Ińsku przy ul. Bohaterów Warszawy 38 wywieszony jest Wykaz nr 01/2022 nieruchomości przeznaczonych do dzierżawy i najmu.

Wykaz zamieszczono również na stronie biuletynu informacji publicznej Urzędu Gminy i Miasta Ińsko – www.bip.insko.pl

Wykaz wywiesza się na okres 21 dni tj. od 19 stycznia 2022 r. do 9 lutego 2022 r.

511 407 627

eprasa.pl e469ecb11c

Zimowe propozycje Stargardzkiego Centrum Kultury

Stargardzkie Centrum Kultury przygotowało grafik warsztatów. Coś dla siebie znajdą młodzi tancerze, wokaliści, a także rękodzielnicy. Liczba miejsc jest ograniczona, dlatego warto jak najszybciej zapisać się pod nr tel. – 91 578 32 31 (wtorek-piątek, 8:30-15:30).

Pierwsze warsztaty rozpoczną się już w poniedziałek (31.01.). Przez cały tydzień będzie się działo. Doskonale znany B.Boy Stanley poprowadzi zajęcia taneczne. Małgorzata Just odsłoni tajniki rzemiosła, a artyści ze Stargardzkiego Stowarzyszenia Miłośników Sztuk Plastycznych „BRAMA" nauczą podstaw rysunku. W planach są też warsztaty wokalne, zajęcia z malarstwa i wspólne przygotowywanie kartek okolicznościowych i ramek na zdjęcia. W aktywnościach mogą wziąć udział nawet ośmiolatki.

SCK jak zawsze przygotowało bogatą ofertę zajęć. Na wszystkie obowiązują wcześniejsze zapisy telefoniczne. Ciekawe zabawy proponuje również Książnica Stargardzka. Do wyboru aktywności na miejscu lub online – dla całej rodziny.

Info UM/opr red

Mobilny punkt szczepień znów pojawi się w mieście

Najbliższe dni to kolejne okazje do zaszczepienia się przeciwko koronawirusowi. Mobilny punkt znów pojawi się w Ratuszu. Dziś i jutro każdy bez rejestracji dostanie tam pierwszą, drugą lub trzecią dawkę szczepionki. Dodatkowo w poniedziałek (24.01.) w Stargardzkim Centrum Kultury będzie można bezpłatnie otrzymać preparat przeciwko grypie.

W Stargardzie w pełni zaszczepionych jest już ponad 39 500 ludzi, to przeszło 58% wszystkich mieszkańców. Dzisiaj mobilny punkt szczepień na koronawirusa pojawi się w Ratuszu – hol na parterze. Będzie działał **od 13:00 do 17:00** – a przy dużym zainteresowaniu nawet dłużej. Następny dzień, **sobota, 22.01** to kolejna okazja do przyjęcia szczepionki, tym razem w godzinach **10:00-14:00**. Do wyboru jest preparat firmy Pfizer albo jednodawkowy Johnson&Johnson.

W **poniedziałek (24.01.)** mobilny punkt szczepień będzie działał w **Stargardzkim Centrum Kultury** – sala baletowa, wejście od strony ul. Wojska Polskiego, **9:00-13:00**. Po raz kolejny wszyscy chętni pełnoletni stargardzianie dostaną tam za darmo preparat przeciwko grypie. Oprócz tego prowadzone będą też szczepienia przeciwko koronawirusowi.

Do mobilnych punktów nie trzeba się wcześniej zapisywać – wystarczy przyjść i na miejscu wypełnić wszystkie dokumenty. Należy pamiętać o zabraniu ze sobą dokumentu potwierdzającego tożsamość.

Cały czas działa również Punkt Szczepień Powszechnych w szpitalu przy ul. Wojska Polskiego 27. Aby zapisać się tam na szczepienie, wystarczy wejść na stronę **www.pacjent.gov.pl** i zarejestrować się elektronicznie, zadzwonić na bezpłatną infolinię – tel. **989** lub pod nr **880 333 333** (całodobowo, 7 dni w tygodniu), wysłać **SMS** o treści Szczepimy-Sie pod nr **664 908 556** lub **880 333 333** albo zadzwonić pod nr tel. **667 627 600** lub **667 627 598** (od poniedziałku do piątku, 8:00-15:00).

info UM/opr red

redakcja@dziennikstargardzki.pl

Puls Gmin

Kamienny Most

W minioną środę, 19 stycznia w Gminnym Centrum Kultury w Dolicach odbyły się kolejne zajęcia z robotyki LEGO w ramach projektu Liga e Szkoła. Młodzi robotycy pełni entuzjazmu, w skupieniu budowali swoje roboty i pojazdy.

Dolice

Dziś obchodzimy Dzień Babci jutro zaś świętować będziemy Dzień Dziadka z tej okazji w minioną środę Towarzystwo Przyjaciół Dzieci w Kamiennym Moście, w Gminie Chociwel zorganizowało zajęcia z zakresu Kompetencji Kluczowych. Podczas spotkania dzieci własnoręcznie wykonały zaproszenia dla swoich dziadków.

Foto. Stowarzyszenie Kobylanka gminą dla swoich mieszkańców

Kobylanka

W minioną środę, 19 stycznia Stowarzyszenie „Kobylanka gminą dla swoich mieszkańców" na swoim profilu zamieściło kolejną informację o porzuconych oponach. Jak poinformowała internautka, która przesłała tę wiadomość opony znajdowały się jakieś 3 km w linii prostej od poprzedniego miejsca.

OGŁOSZENIE

MPGK STARGARD
Miejskie Przedsiębiorstwo Gospodarki Komunalnej Sp. z o.o.
ul. Stefana Okrzei 6 • 73-110 Stargard
POGOTOWIE WODOCIĄGOWE
91 578 35 80
519 546 992
(całodobowe)

PEC STARGARD
Przedsiębiorstwo Energetyki Cieplnej Sp. z o.o.
ul. Nasienna 6 • 73-110 Stargard
POGOTOWIE CIEPŁOWNICZE
993
(całodobowe)

eprasa.pl e469ecb11c

Warsztaty florystyczne w SP 11

Kilka dni temu uczniowie klasy 3a ze Szkoły Podstawowej nr 3 w Stargardzie uczestniczyli w warsztatach florystycznych. Spotkanie z uczniami poprowadził pan Andrzej Wyrzykowski z kwiaciarni Floris.

Podczas warsztatów dzieci dowiedziały się na czym polega zawód Florysty, dowiedziały się wielu ciekawostek na temat kwiatów i układania z nich bukietów i kompozycji. W związku z tym, że w styczniu obchodzimy Dzień Babci i Dzien Dziadka warsztaty prowadzone przez pana Andrzeja były świetną okazją do stworzenia nietypowych upominków w postaci Boxów kwiatowych dla babć i dziadków.

Warsztaty florystyczne poprowadził pan Andrzej Wyrzykowski z kwiaciarni Floris

Dzieci wykonały upominki dla swoich babć i dziadków

W Nowym Roku zostaw papierosy za sobą

Rzucenie papierosów to jedno z najczęstszych noworocznych postanowień Polek i Polaków. Od kilku lat widnieje na szczycie listy zmian, które chcielibyśmy wprowadzić w naszym życiu. Tak, żeby wraz ze zmianą kartki w kalendarzu, zmienić też siebie – na lepsze. W Polsce papierosy pali prawie 8 milionów osób, ale chęć ich rzucenia wyraża tylko 12 proc. z nas. To jeden z trzech najniższych wyników w Unii Europejskiej. Są jednak sposoby pozwalające palaczom zwiększyć szanse na rozstanie z „dymkiem". Nawet tym, którzy co roku obiecują sobie, że rzucą papierosy, a potem i tak do nich wracają.

Zapomina się o tym, że palenie papierosów jest chorobą. Dlatego palacz powinien pójść do lekarza, który dobierze najlepszy sposób leczenia. To uzależnienie ma podwójny charakter. Z jednej strony palacze uzależniają się od zawartej w papierosach nikotyny. Z drugiej – od samego rytuału palenia, czyli trzymania papierosa w ręce, widoku wydychanego dymu, sytuacji towarzyskich itp. Obydwa powody mają olbrzymi wpływ na to, że palaczom tak trudno rozstać się z nałogiem z dnia na dzień. Ale jest to możliwe!

Jednym ze sposobów zwiększenia szans na wygraną z papierosami jest przyjmowanie leków hamujących głód nikotynowy, czyli chęć zapalenia papierosa. W aptece bez recepty palacze mogą kupić cytyzynę w tabletkach (jak np. Desmoxan, Tabex czy Recigar), łagodzącą objawy odstawienia papierosów. Są też leki dostępne na receptę, zawierające bupropion lub wareniklinę. Dodatkowo palacze mogą wspierać się tzw. preparatami nikotynozastępczymi, jak np. Nicorette, Niquitin czy Niko-Lek. Można je kupić pod postacią plasterków, gum czy aerozoli w sprayu, także o smaku miętowym czy owocowym. Ponieważ zawierają nikotynę, przed ich stosowaniem konieczna jest konsultacja z lekarzem. Bezwzględnie powinni to zrobić palacze z nadciśnieniem, cukrzycą, nadczynnością tarczycy czy chorobą wrzodową. Przyjmowanie nikotyny w takich preparatach powoduje, że palacz nie czuje potrzeby zaciągnięcia się papierosem. Choć nikotyna uzależnia, to nie jest główną przyczyną chorób u palaczy i nie działa rakotwórczo. Dlatego Światowa Organizacja Zdrowia wpisała nikotynę w gumach i plastrach na Listę Leków Podstawowych, tak samo jak bupropion i wareniklinę.

Główną trucizną w papierosach jest natomiast dym, wdychany przez palacza i osoby wokół niego. Powstaje podczas spalania papierosa na popiół, wytwarzając przy tym substancje smoliste. Zawarte w dymie toksyny i związki rakotwórcze są główną przyczyną

chorób wśród palaczy, powodując m.in. nowotwory, przewlekłą obturacyjną chorobę płuc czy choroby sercowo-naczyniowe. Z każdym zaciągnięciem się papierosowym dymem, palacz wciąga do płuc aż 7 tysięcy chemikaliów, z czego blisko 70 jest rakotwórczych. To właśnie wdychanie dymu jest najbardziej katastrofalne w skutkach.

Rzucenie palenia nie jest łatwe. Nawet wśród palaczy stosujących leki czy preparaty hamujące głód nikotynowy, większość wytrzymuje bez papierosa 2-3 miesiące. Potem wraca u nich ochota na „dymka". Jednym z powodów jest to, że leki i preparaty z nikotyną nie zaspokajają u palacza rytuału palenia, czyli uzależnienia psychicznego. U palacza objawia się ono tzw. „syndromem pustych rąk", rozdrażnieniem, niepokojem, problemami z koncentracją, a niekiedy też „zajadaniem nałogu", czyli przybieraniem na wadze.

To wtedy wielu palaczy łamie swoje postanowienie i wraca do papierosów. To olbrzymi błąd! Nawet gdy nie udaje się rzucić nałogu, jest lepsze wyjście niż sięganie po papierosa. Są nim np. urządzenia do podgrzewania tytoniu. Dostarczają palaczowi nikotynę w formie aerozolu, poprzez podgrzanie wkładu tytoniowego. Najnowszym przykładem takich urządzeń w Polsce jest Lil Solid 2.0. Sam podgrzewacz nie spala tytoniu, dlatego palacz nie wdycha w nim wysoce toksycznego dymu. To kolosalna różnica w porównaniu z paleniem papierosów. Brak spalania powoduje, że podgrzewacz tytoniu obniża zawartość toksycznych i rakotwórczych związków, które palacz wdychałby zaciągając się papierosem. Zaspokaja przy tym nie tylko głód nikotynowy, ale również „rytuał palenia", mimo że w rzeczywistości nic się w nim nie pali. Nie powstają tu substancje smoliste, popiół czy cuchnący zapach papierosów. Dlatego w niektórych państwach palaczom, którzy nie rzucają nałogu, proponuje się zastąpienie papierosów podgrzewaczami, tłumacząc, że szkodzą im mniej i że mogą ograniczyć negatywne skutki zdrowotne. Same urządzenia obciążają płuca palaczy mniej niż papierosy, ale nie są oczywiście obojętne dla ich zdrowia.

Dlatego zawsze warto wytrwać w postanowieniu rzucenia nałogu. Nagroda za sukces jest najwyższa z możliwych: to zdrowie, życie wolne od tej używki i... satysfakcja, że wygrało się z papierosem!

511 407 627

eprasa.pl e469ecb11c

Mieszkanka Chociwla świętowała setne urodziny

100 lat życia to piękny wiek i tylko nielicznym dane jest doczekać tak zacnego jubileuszu. Tego niesamowitego daru doświadczyła Pani Regina Sarnecka z Chociwla, która w dniu 17 stycznia 2022 r. obchodziła swoje 100 urodziny.

17 stycznia pani Regina Sarnecka świętowała setne urodziny.

Z tej okazji jubilatkę odwiedził Burmistrz Chociwla Stanisław Szymczak

Z tej też okazji dostojną Jubilatkę odwiedził Burmistrz Chociwla Stanisław Szymczak, który w imieniu własnym oraz całej społeczności gminy złożył najserdeczniejsze życzenia, wręczył list gratulacyjny, kwiaty oraz kosz ze słodkościami.

Pan Burmistrz przekazał zacnej Jubilatce najserdeczniejsze życzenia i gratulacje przekazane przez Prezesa Rady Ministrów Pana Mateusza Morawieckiego. Dopełnieniem tej niecodziennej uroczystości było wzniesienie toastu za zdrowie Jubilatki, podczas którego odśpiewano „200 lat".

Ten Jubileusz to również wielka duma dla mieszkańców naszej "Małej Ojczyzny" – powiedział Burmistrz Stanisław Szymczak.

Info UG Chociwel/opr red

W uroczystości udział wzięli również najbliżsi pani Reginy

OGŁOSZENIE

INFORMACJA WÓJTA GMINY MARIANOWO

Na podstawie art. 35 ust. 1 ustawy z dnia 21 sierpnia 1997 r. o gospodarce nieruchomościami podaje się do publicznej wiadomości, że w siedzibie Urzędu Gminy Marianowo przy ul. Mieszka I 1 został wywieszony wykaz nieruchomości przeznaczonych do sprzedaży w drodze bezprzetargowej na rzecz współwłaściciela nieruchomości, obejmujący działkę nr ewid. 315 położoną w obrębie ewidencyjnym Gogolewo.

WYCIĄG Z OGŁOSZENIA O PRZETARGU

Wójt Gminy Stargard ogłasza: II PRZETARG USTNY NIEOGRANICZONY NA:

sprzedaż zabudowanej nieruchomości, położonej w obrębie **TRZEBIATÓW,** oznaczonej numerem działki **189/3** o pow. **0,1406 ha,** posiadającej urządzoną księgę wieczystą **SZ1T/00060706/0**.

Cena wywoławcza nieruchomości - **84 900,00 zł**

w tym:

działka gruntu 55 185,00 zł

budynek niemieszkalny 29 715,00 zł

Sprzedaż przedmiotowej nieruchomości korzysta ze zwolnienia od podatku od towarów i usług na podstawie przepisu art. 43 ust. 1 pkt 10 ustawy z dnia 11 marca 2004 r. o podatku o towarów i usług (Dz. U. 2021 r., poz. 685 ze zm.).

Wadium w pieniądzu w kwocie **8 490,00** zł należy wnieść na konto Urzędu Gminy Stargard - Bank PEKAO I O/ Stargard 42 1240 3901 1111 0000 4216 5187, najpóźniej do dnia **18.02.2022 r.** *(w tytule wpłaty należy wpisać dane uczestnika przetargu oraz numer i obręb działki, której wpłata dotyczy).*

Za datę wniesienia wadium uważa się datę wpływu środków pieniężnych na rachunek Urzędu Gminy Stargard.

Po dokonanej wpłacie wadium prosimy o kontakt mailowy pod adresem: rkinasz@gmina.stargard.pl

Przetarg odbędzie się **23.02.2022 r.** o godz. **14^{30}** w siedzibie Urzędu Gminy Stargard przy ul. Rynek Staromiejski 5, w sali konferencyjnej urzędu.

Ogłoszenie o przetargu zostało wywieszone na tablicy ogłoszeń w siedzibie Urzędu Gminy Stargard, w miejscowości położenia nieruchomości oraz zostało opublikowane na stronie internetowej urzędu: www.gmina.stargard.pl oraz w Biuletynie Informacji Publicznej: www.bip.gmina.stargard.pl.

Szczegółowe informacje dotyczące przetargu można uzyskać w Urzędzie Gminy Stargard, ul. Rynek Staromiejski 5, 73-110 Stargard, Referat Gospodarki Nieruchomościami i Rolnictwa pok. 311 (IIIp), tel. 091 561 34 15.

WYCIĄG Z OGŁOSZENIA O ROKOWANIACH

Wójt Gminy Stargard ogłasza: ROKOWANIA

po drugim przetargu zakończonym wynikiem negatywnym na sprzedaż:

niezabudowanej nieruchomości, położonej w obrębie **WARCHLINO,** oznaczonej numerem działki **332** o pow. **0,23 ha,** posiadającej urządzoną księgę wieczystą **SZ1T/00078557/9**.

cena wywoławcza 17 148,00 zł

słownie: (siedemnaście tysięcy sto czterdzieści osiem złotych $^{00}/_{100}$)

Sprzedaż przedmiotowej nieruchomości korzysta ze zwolnienia od podatku od towarów i usług na podstawie przepisu art. 43 ust. 1 pkt 9 ustawy z dnia 11 marca 2004 r. o podatku o towarów i usług (Dz. U. 2021 r., poz. 685 ze zm.).

Rokowania zostaną przeprowadzone w dniu **23 lutego 2022 r.** o **godz. 13^{00}** w siedzibie Urzędu Gminy Stargard, ul. Rynek Staromiejski 5, 73-110 Stargard, w sali konferencyjnej urzędu.

WARUNKI PRZYSTĄPIENIA DO ROKOWAŃ

Pisemne zgłoszenie udziału w rokowaniach **należy składać w zamkniętych kopertach w sekretariacie Urzędu Gminy Stargard, ul. Rynek Staromiejski 5 w Stargardzie (pok. nr 215),** do dnia **18 lutego 2022 r**. do godz. **15^{30}**.

Zaliczkę w kwocie **1 720,00 zł** należy wpłacić na konto Bank PEKAO I O/ Stargard 42 1240 3901 1111 0000 4216 5187, najpóźniej do dnia **18 lutego 2022 r.** *(w tytule wpłaty należy wpisać dane uczestnika rokowań oraz numer i obręb działki, której wpłata dotyczy).*

Za datę wniesienia zaliczki uważa się datę wpływu środków pieniężnych na rachunek Urzędu Gminy Stargard.

Wójt Gminy zastrzega sobie prawo zamknięcia rokowań bez wybrania nabywcy nieruchomości.

Ogłoszenie o rokowaniach zostało wywieszone na tablicy ogłoszeń w siedzibie Urzędu Gminy Stargard, w miejscowości położenia nieruchomości oraz zostało opublikowane na stronie internetowej urzędu: www.gmina.stargard.pl oraz w Biuletynie Informacji Publicznej: www.bip.gmina.stargard.pl.

Szczegółowe informacje dotyczące rokowań można uzyskać w Urzędzie Gminy Stargard, ul. Rynek Staromiejski 5, 73-110 Stargard, Referat Gospodarki Nieruchomościami i Rolnictwa pok. 311 (IIIp), tel. 091 561 34 15.

eprasa.pl e469ecb11c

Wspomnienia Jana Kulikowskiego (część I)

Historia działa się na moich oczach

Będzie to historia Jana Kulikowskiego, który był bratem słynnego Stanisława, żołnierza AK oraz stryjkiem śp. pani Zofii Wiśniewskiej znanej i zasłużonej pracownicy stargardzkiej PKO. Osoby zarówno Stanisława jak i jego córki Zofii zostały już opisane na łamach Dziennika Stargardzkiego. Tym razem przedstawimy sylwetkę dziś już 95 letniego Jana Kulikowskiego, repatrianta z Wileńszczyzny, który swego czasu działał jako łącznik AK, a za swe pochodzenie i pokrewieństwo ze znienawidzonym przez sowietów bohaterem podziemia niepodległościowego Stanisławem Kulikowskim był aresztowany, wielokrotnie przesłuchiwany oraz wyrzucony ze studiów fizyki w Mińsku. W latach 1963-1974 pracował jako nauczyciel matematyki w stargardzkim Zespole Szkół Nr 1.

Pan Jan Kulikowski opowiada dzieje swojego życia, w którym szczególnie odbiła się historia (tutaj podczas przemowy w trakcie odsłonięcia tablicy pamiątkowej ku czci jego brata Stanisława oraz żony brata Zofii, żołnierzy AK), (luty, 2018 r.) Zdjęcie Tadeusz Surma

Jan był synem Marii i Wacława, urodził się 24 grudnia 1926 r. – Istniała w tamtych czasach taka niepisana zasada, że jeśli ktoś się urodził w ostatnim miesiącu danego roku, to zamieniano datę urodzin na styczeń roku następnego. Robiono tak zwłaszcza w przypadku chłopców, którzy jak wiadomo mogli trafić do wojska, a w ten sposób zyskiwano rok odroczenia od wcielenia w szeregi armii. Dziewczynkom też w ten sposób zaniżano wiek, bo z czasem gdy były już pannami, to zawsze o rok młodszymi – tak z uśmiechem zaczyna wspomnienie swego życia pan Jan Kulikowski.

- Przyszedłem na świat w miejscowości o takiej może dość dziwnie brzmiącej nazwie - Okolica Czechowce, bo te moje Czechowce składały się właśnie z trzech części – czyli wspomnianej Okolicy, majątku Czechowce i wsi o tej samej nazwie. Okolica Czechowce była malowniczo położona obok wsi o tej samej nazwie, na nieco obniżonym terenie. Miejsce to znajdowało się pomiędzy dwoma wzniesieniami po wschodniej i zachodniej stronie mojego rodzinnego domu.

Okolica Czechowce znajdowała się na północ od Lidy, która była typowym miastem kresowym, a po latach niewoli narodowej pod zaborem rosyjskim, z trudem dźwigało się z biedy i zaniedbania – dodaje. Administracyjnie był to przedwojenny Powiat Lidzki Województwa Nowogrodzkiego, który przynależał do parafii katolickiej Podwyższenia Krzyża Świętego w Lidzie.

- Najstarszym z naszego rodzeństwa był brat Stanisław Kulikowski, który w Stargardzie jest znany, ponieważ ku czci jego oraz jego małżonki, jako żołnierzy AK przy ul. Partyzantów znajduje się tablica pamiątkowa wmurowana w ścianę domu, w którym kiedyś obydwoje mieszkali. Miałem też starszego ode mnie brata Leona. A najmłodszą z rodzeństwa była nasza siostra Teresa, zwana Tenią.

Ojciec Jana Kulikowskiego, Wacław (na zdjęciu siedzi po lewej), w niewoli niemieckiej (1914 r.)

Na fotografii dziadek pana Jana, Jan Kulikowski (1850-1934), syn Oktawiana herbu Drogomir

Ojciec jeńcem w Zagłębiu Sary

W tym miejscu warta jest wspomnienia historia ojca rodziny czyli Wacława Kulikowskiego, który w 1914 roku jako żołnierz wcielony do armii rosyjskiej (bo Polska w tamtym czasie znajdowała się jeszcze pod zaborami) trafił do niewoli niemieckiej - II Armia Rosyjska, w której szeregach walczył mój ojciec, pod dowództwem generała Aleksandra Samsonowa, zaatakowała Prusy Wschodnie. Latem 1914 roku została otoczona przez wojska niemieckie i poddała się a żołnierze trafili do niewoli. Ojciec stał się w ten sposób jeńcem wojennym. Został on w konsekwencji zesłany do pracy przymusowej w Zagłębiu Saary. Przez pięć lat pracował w kopalni rudy żelaza i węgla. Niejednokrotnie przymierał głodem. Jeńcy byli tam karmieni brukwią i obierkami ziemniaków. Pożywienie było więc - mówiąc delikatnie - bardzo marne. W ciągu wspomnianych pięciu lat niewoli ojca, mama nie miała z nim kontaktu. Tacie udało się wrócić do domu dopiero w 1919 r. Zesłanie do kopalni odbiło się poważnie na jego zdrowiu. Już nigdy tak naprawdę nie odzyskał pełni sił. Urodziłem się siedem lat po jego powrocie z zesłania do Nieniec. Pamiętam dokładnie jak tata zmagał się z konsekwencjami wieloletniej katorżniczej pracy w niemieckiej kopalni.

Praca od najmłodszych lat

- Moi rodzice zawsze byli bardzo zapracowanymi ludźmi. Pracowali ciężko na roli. W tamtych czasach tzw. międzywojnia, nasze rolnictwo było w nie najlepszym stanie. Niełatwo było się z niego utrzymać. Wszystkie produkty, które wytwarzano na roli, były bardzo tanie. A oprócz utrzymania, trzeba też było mieć środki na podatki i różnego rodzaju opłaty skarbowe. Mój ojciec pracował nie tylko na własnym gospodarstwie, ale wydzierżawiał również grunt od swojego kuzyna Pacewicza. Kuzyn ojca sam nie zajmował się uprawą swojej ziemi ponieważ był pracownikiem Poczty Polskiej. My zaś, jako dzieci też od początku pracowaliśmy. Miałem zaledwie pięć lat kiedy rozpocząłem pracę na roli. Rodzice uznali, że najlepiej będę się nadawał do pomocy przy chowie bydła. Stałem się więc takim małym pastuszkiem. Opiekowałem się krowami, owcami, końmi i innymi zwierzętami. Dzień zaczynał się o wschodzie słońca a kończył o zachodzie. Najtrudniejsze było dla mnie tamto wczesne poranne wstawanie, ale jakoś do niego jako dziecko przywykłem. W późniejszych latach, Stanisław jako najstarszy brat, stał się samodzielnym gospodarzem na swoim polu, natomiast młodszy od niego Leon, z racji, że nie lubił uprawiać roli, poszedł pracować do straży pożarnej.

Pilny uczeń

Mój dziadek Jan wspólnie ze swoim zięciem Janem Andrzejewskim, jeszcze za czasów carskich wykupili folwark Kołyszki. Znajdował się tam dworek, który został zaadaptowany na szkołę. Tam skończyłem trzy klasy, natomiast dalszą naukę kontynuowałem w gminnej szkole powszechnej w Sporkowszczyźnie, która znajdowała się dwa kilometry od Kołyszek. Kontynuację rozpocząłem jednak nie od klasy czwartej tylko od piątej, ponieważ brakowało odpowiedniej, to znaczy zgodnej z przepisami ilości uczniów. W ten sposób „przeskoczyłem" o jedną klasę do przodu. Mogę powiedzieć, że dom i szkoła były dla mnie miejscami zdobywania wiedzy i kształ-

Wacław Kulikowski w mundurze armii carskiej ok. 1914 r.

Rodzice Jana Kulikowskiego – Wacław i Maria

eprasa.pl e469ecb11c

towania charakteru, bo to właśnie w domu i szkole uczyłem się czym jest polskość, co się na nią składa i jak trudne ale i piękne są dzieje naszego narodu. Pilnie uczyłem się wszystkich przedmiotów, także historii, która zresztą rozgrywała się na moich oczach.

Pod butem najeźdźców

Pamiętam, że kończyłem właśnie szóstą klasę szkoły powszechnej i szykowałem się do pójścia do gimnazjum. Egzaminy miały się odbyć na początku roku szkolnego we wrześniu 1939 r. Niestety sprawdziły się słuchy, że może dojść do wojny. Rankiem 1 września usłyszeliśmy huk samolotów niemieckich przelatujących nad naszą miejscowością. Na odległą o pięć kilometrów Lidę spadły pierwsze bomby niemieckie. Z kolei nad znajdującym się nieopodal naszego domu lotniskiem już w pierwszych dniach kampanii wrześniowej odbyła się bitwa powietrzna. Do dziś mam przed oczami widok jednego z polskich samolotów, który został zestrzelony przez niemiecki myśliwiec. Samolot został rozszabrowany, ponieważ jego wrak przez dłuższy czas pozostawał na lotnisku. Tak właśnie wyglądały u nas pierwsze dni wojny.

Polski samolot zestrzelony przez niemiecki myśliwiec podczas bitwy powietrznej nad lotniskiem, które znajdowało się w okolicach domu Kulikowskich (wrzesień 1939 r.)

Z kolei o wejściu wojsk sowieckich dowiedzieliśmy się od ojca, gdy wrócił z miasta po załatwieniu różnych spraw. To było dokładnie 17 września czyli w pamiętnym dniu agresji sowieckiej na Polskę. Tata wszedł do domu cały roztrzęsiony i powiedział tylko - „Polska zniknęła, Polska przepadła. Do kraju wkraczają Sowieci". Po dwóch dniach, to mogło być 20 września, na naszych polach Sowieci zorganizowali tymczasowy obóz wojskowy. Mój ojciec służył przed odzyskaniem niepodległości w carskiej armii, dobrze więc znał język rosyjski, rozmówił się z jednym z sowieckich oficerów, który w sekrecie powiedział mu, żeby Polacy nie stawiali oporu i oddawali swoje ziemie do kołchozu, bo w przeciwnym razie stanie się z nimi to, co z ludnością ukraińską. Jak wiadomo na Ukrainie w latach 1932-33 z głodu zginęły miliony ludzi. Ukraińcy sprzeciwili się kolektywizacji wsi i ściąganiu tzw. kontyngentów, czyli nieodpłatnych dostaw przez rolników produktów rolnych w wymiarze przekraczającym możliwości produkcyjne gospodarstw. Głód na Ukrainie był więc wywołany zbrodniczą polityką bolszewików. - Jeżeli będą was nakłaniali do pracy w kołchozie, to się nie sprzeciwiajcie – ostrzegał sowiecki oficer.

Bilet do Moskwy

- Rosjanie na terenie okupowanym utworzyli siedmioletnią szkołę. Mimo że była wojna, kontynuowałem edukację i poszedłem właśnie do takiej utworzonej przez sowietów placówki. Przykładałem się do nauki i zdobywałem dobre wyniki, czyniąc znaczne i dostrzegalne przez nauczycieli postępy w zdobywaniu wiedzy. Na zakończenie roku szkolnego 1940/41 wytypowano mnie jako jednego z najlepszych uczniów bym wyjechał do Moskwy, aby tam uczestniczyć w wielkiej wystawie rolniczej. Spakowałem więc swoje rzeczy i udałem się do urzędu w Lidzie, gdzie miała być zbiórka takich dobrych jak ja uczniów, którzy w nagrodę też mieli wyjechać do stolicy ZSRR. Do wyjazdu jednak nie doszło, bo zawiodła organizacja wycieczki, niemniej w tym samym czasie wybuchła wojna między ZSRR a III Rzeszą i na nasze terytoria wkroczyły wojska niemieckie. W związku z tym, sądzę, że nawet lepiej się stało, że wtedy do Moskwy ostatecznie nie pojechałem, bo z powodu działań wojennych nie wiadomo, jaki czekałby mnie tam los – mówi pan Jan.

Chodzi dokładnie o Operację Barbarossa, którą była agresja militarna III Rzeszy na ZSRR. Rozpoczęła się dokładnie 22 czerwca 1941 r. i trwała do 5 grudnia 1941 r.

Śmierć ojca

W październiku 1943 r. zmarł mój tata. Miał tylko 57 lat, ale – jak wspomniałem – poważne nadszarpnięcie zdrowia w czasie I wojny światowej, gdy został jako jeniec zesłany na ciężkie roboty w Zagłębiu Saary, doprowadziły ostatecznie do przedwczesnego, nawet jak na ówczesne czasy, odejścia. W domu zostały dzieci i mama. Wojna przybierała coraz to gorsze oblicza. Dochodziły do nas straszne informacje o licznych zbrodniach Niemców i Rosjan. Codzienność była jak stąpanie po cienkim lodzie. Staraliśmy się jakoś przeżyć z nadzieją, że wojenny koszmar wreszcie się zakończy. Ale końca nie było widać. Dodatkowo, po śmierci taty, całe gospodarstwo spadło na moje barki, bo braci już w domu nie było.

Mój brat – bohater AK

Jak już wspomniano, brat Jana, Stanisław był zaangażowany w walkę narodowo-wyzwoleńczą. W latach młodości należał on do Związku Strzeleckiego „Krakusi" i służył w III Dywizjonie Artylerii Konnej w Podbrodziu. W kampanii wrześniowej brał udział w walkach nad Narwią. A po tzw. „IV Rozbiorze Polski", tzn. gdy Polska znalazła się pod okupacją, został komendantem placówki „Lida nr 2" na terenie Lida Północ w Okręgu Nowogródek. Jako Żołnierz Niezłomny walczył w konspiracji w latach 1942-1950. Przypomnijmy również, że w walkę przeciw okupantom zaangażowana była także żona Stanisława, Zofia Kulikowska „Zośka", działając jako łączniczka komendanta placówki Czechowce w powiecie lidzkim.

- Mój brat działał już w tym czasie w konspiracji. Nasze tereny zostały w wyniku operacji Barbarossa zajęte przez Niemców. Zgodnie z rozkazem polskiego rządu na uchodźctwie w Londynie, powstały na terenie okupowanej Polski różne zakonspirowane placówki AK, mój brat został mianowany komendantem placówki AK „Lida-Północ". Ta organizacja miała za zadanie znajdowanie i werbowanie odpowiednich ludzi do walki podziemnej w oddziałach partyzanckich. Ja sam też się trochę angażowałem w walkę partyzancką, niemniej moja rola ograniczała się do pracy w charakterze łącznika, co oczywiście nie było wcale ani bezpieczne ani łatwe. Pamiętam, że moja mama zakazała Stanisławowi angażowania mnie w AK na tak dużą skalę jak on sam walczył.

Spektakularna akcja uwolnienia więźniów

- W tej strukturze AK, oprócz mojego brata Stanisława, działał również mój przyszły teść Hipolit Adamowicz. W swoim gospodarstwie miał on magazyn z żywnością dla walczących. Niestety jeden z partyzantów zdradził i gestapo rozbiło ten magazyn. Poza tym jesienią 1943 r. dokonano jeszcze aresztowań kilkudziesięciu żołnierzy AK z terenu Nowogródczyzny. Wśród nich znalazł się właśnie Hipolit Adamowicz. Partyzanci szykowali akcję odbicia więźniów. Oczywiście w przygotowaniach do akcji i jej realizacji uczestniczył mój brat, Stanisław Kulikowski – podkreśla pan Jan.

Tak opisuje przebieg tej akcji Mateusz Gawlik z Muzeum AK w Krakowie – W tamtym czasie Lida była ważnym miastem garnizonowym, znajdującym się na linii kolejowej. W związku z tym w mieście stacjonowało ponad dziesięć tysięcy żołnierzy niemieckich. Dowództwo AK organizując akcję pomyślało, że w takiej sytuacji przydałby się jakiś podstęp. Zaplanowano wykorzystać do tego polskich strażników więziennych. Jednakże Niemcy przeczuli tę sytuację i zamienili tych polskich strażników na Ukraińców i Białorusinów. Jeden z tych Białorusinów zadeklarował jednak dowództwu AK, że jeżeli Polacy zabezpieczą jego rodzinę, to on im pomoże. Plan zakładał, że strażnicy zostaną przekupieni, aby dostarczyli paczki dla więźniów, w podzięce za co dostaną kilka butelek wódki i coś do jedzenia. W tej wódce jednak miał się znajdować środek nasenny, o czym strażnicy nie wiedzieli. Strażnicy mieli napić się tej wódki i zasnąć, a wspomniany Białorusin wpuścić następnie żołnierzy oddziału AK do środka. Oddział składający się z jedenastu osób pod dowództwem ppor. Zenona Batorowicza ps. „Zdzisław" wszedł do więzienia. Strażnicy mimo że nie spali i byli trzeźwi zostali natychmiast sterroryzowani i poddali się bez wystrzału. Uwolniono więźniów politycznych czyli żołnierzy podziemia. Okazało się, że wśród strażników znajdował się człowiek, na którego był wyrok śmierci, ponieważ torturował on – zdzierając dosłownie skórę z więźniów. Tadeusz Bieńkowicz, ps. „Rączy", który brał udział w tej akcji razem z kolegą musieli wykonać na miejscu ten wyrok śmierci, ale bez wystrzału. W związku z tym strażnik został przekłuty bagnetem. Ponad siedemdziesiąt osób zostało więc uwolnionych. Polacy przebrali się następnie w mundury niemieckich żandarmów po czym ulotnili się. Powodzenie tej akcji było wielkim wstydem dla Niemców, ze względu na fakt, że w mieście, w którym było dziesięć tysięcy żołnierzy niemieckich, jedenastu Polaków uwolniło siedemdziesięciu więźniów. To była słynna akcja, która odbiła się szerokim echem w dowództwie AK – dowiadujemy się z opisu M. Gawlika. Jednym z uwolnionych wtedy więźniów był Hipolit Adamowicz, przyszły teść Jana Kulikowskiego.

Kożuch

Oddajmy teraz ponownie głos Janowi Kulikowskiemu - Sytuacja z roku na rok była coraz bardziej trudna do przewidzenia. Kiedy wojna zbliżała się do końca, front coraz bardziej przesuwał się na zachód. Do Lidy ponownie wjechali Sowieci. Ludność była kontrolowana a często także terroryzowana przez sowiecką milicję, zwaną ludową. Ta milicja uprawiała taki proceder, że służący w jej szeregach młodzi chłopcy wyszukiwali i wyłapywali jeszcze młodszych od siebie i wysyłali następnie do pracy w zakładach zbrojeniowych w głąb ZSRR na Ural. Na nieszczęście, kiedy znajdowałem się w domu mojego brata Stanisława, wpadło tam dziesięciu uzbrojonych mężczyzn z takiego właśnie oddziału milicyjnego. Z miejsca oświadczyli mi, że chcą mnie zabrać do pracy na Uralu. Kiedy mi to powiedzieli, to ja instynktownie odrzekłem, że przecież musiałbym wziąć ze sobą jeszcze jakąś odzież. Mój rodzinny dom znajdował się w odległości około trzystu metrów. Komendant oddziału milicyjnego postanowił więc zaprowadzić mnie tam osobiście, pozostawiając swoich kompanów w domu mojego brata. Kiedy z kolei weszliśmy do mojego rodzinnego domu, to ten dowódca oddziału powiedział mojej mamie, że chce mnie zabrać do pracy w zakładzie zbrojeniowym na Uralu. Akurat na ścianie wisiał duży owczy nowo uszyty kożuch, w którym miał chodzić mój zmarły ojciec. Kiedy ten komendant go zobaczył, to zaproponował mojej mamie, że pozwoli zostać mi w domu, jeśli mama da mu ten kożuch, który najwidoczniej bardzo przypadł mu do gustu. Moja mama z ulgą naturalnie od razu przystała na tę propozycję. Komendant chwycił za kożuch z uradowanym obliczem na twarzy i szybkim krokiem ruszył ku drzwiom. Jednakże na progu ogarnęła go refleksja i powiedział „No dobrze, ale co ja powiem swoim kolegom kiedy mnie w tym kożuchu zobaczą? Po chwili jednak, jakby przyszła mu do głowy jakaś druga myśl i dodał z uśmiechem „Ach, jakoś im to wytłumaczę. Po kożuch przyjdę jutro". I pozostawiwszy go, zniknął w drzwiach. Kiedy ten sowiecki milicjant opuścił nasz dom, to mama – nie mając najmniejszego zaufania do Bolszewików - od razu kazała mi uciekać z domu i schronić się u krewnych w Lidzie. Jak się jednak okazało ten komendant wraz ze swoimi kompanami nigdy już nie wrócili pod nasz dom, ponieważ cała ta grupa sowieckiej milicji, kilka godzin później, nadziała się na oddział polskich partyzantów, którzy dokonali jej likwidacji.

(koniec części I) Piotr Słomski

Stanisław Kulikowski, żołnierz AK, a po wojnie antykomunistycznego podziemia niepodległościowego. Za swą działalność spędził osiem lat w gułagu (1950-58).

eprasa.pl e469ecb11c

SŁOWO NA NIEDZIELĘ

3 NIEDZIELA ZWYKŁA
23 stycznia 2022
Ne 8, 2-4a. 5-6. 8-10 / 1 Kor 12, 12-30 / Łk 1, 1-4; 4, 14-21

Słowa Ewangelii według Świętego Łukasza: Wielu już starało się ułożyć opowiadanie o zdarzeniach, które się dokonały pośród nas, tak jak nam je przekazali ci, którzy od początku byli naocznymi świadkami i sługami słowa. Postanowiłem więc i ja zbadać dokładnie wszystko od pierwszych chwil i opisać ci po kolei, dostojny Teofilu, abyś się mógł przekonać o całkowitej pewności nauk, których ci udzielono. W owym czasie: Powrócił Jezus mocą Ducha do Galilei, a wieść o Nim rozeszła się po całej okolicy. On zaś nauczał w ich synagogach, wysławiany przez wszystkich. Przyszedł również do Nazaretu, gdzie się wychował. W dzień szabatu udał się swoim zwyczajem do synagogi i powstał, aby czytać. Podano Mu księgę proroka Izajasza. Rozwinąwszy księgę, znalazł miejsce, gdzie było napisane: «Duch Pański spoczywa na Mnie, ponieważ Mnie namaścił i posłał Mnie, abym ubogim niósł dobrą nowinę, więźniom głosił wolność, a niewidomym przejrzenie; abym uciśnionych odsyłał wolnymi, abym obwoływał rok łaski Pana». Zwinąwszy księgę, oddał słudze i usiadł; a oczy wszystkich w synagodze były w Niego utkwione. Począł więc mówić do nich: «Dziś spełniły się te słowa Pisma, które słyszeliście». (Łk 1, 1-4; 4, 14-21)

Ewangelia św. Łukasza jest szczególna. Wynika to z tego, że Łukasz nigdy nie spotkał Jezusa osobiście. Nie był naocznym świadkiem znaków, które czynił Jezus. I... nie przeszkodziło mu to napisać Ewangelii! Jest chyba jednym z najlepszych przykładów na to, że kto chce szuka sposobu. A kto nie chce szuka powodu. Myślę sobie, że podobnie jest z nami: z Tobą i ze mną. Zobacz, tak jak Łukasz Ewangelista także Ty możesz zdecydować się pisać Ewangelię o Jezusie własnym życiem. Swoimi codziennymi zamiarami, decyzjami i czynami. Swoimi codziennymi wyborami, stylem życia. To, że nie widziałeś nigdy Jezusa w niczym tu nie przeszkadza. Zresztą Jezus przez Tomasza mówi do Ciebie i do mnie: „Błogosławieni, którzy nie widzieli a uwierzyli!".

Czytałem jakiś czas temu, piękne świadectwo. Młodego księdza: „Rekolekcje w podgórskiej parafii uświadomiły mi ofiarę życia księdza. Spowiedź wypadła w słotny dzień. Obfitość śniegu zamieniała się w tającą maź, wiał halny wiatr. Długo siedzieliśmy w konfesjonałach, do dziewiątej. Wstąpiłem do jadalni, aby napić się herbaty. Przy stole siedział ksiądz, widać było pośpiech w jedzeniu spóźnionej kolacji.

- Nocuje ksiądz u nas? - zagadnąłem.

- Nie - odparł - wracam do siebie.

- Teraz, przy tej okropnej pogodzie?! Daleko ksiądz musi jechać?

Wymienił nazwę wioski w górach, odległą o 12 kilometrów.

- Tam tylko wertepami można dojechać. A czym ksiądz tam się dostanie?

- Rowerem.

- Rowerem w nocy? Wolne żarty.

- Nie, nie mogę zostać. Jutro niedziela. O siódmej rano mam Mszę, kazanie. Muszę być na miejscu… Pożegnał się i pojechał…

Każdy z nas urodził się w miejscu, gdzie byli ludzie. Nie można urodzić się samemu bez obecności choćby jednej osoby. Tą osoba jest oczywiście przede wszystkim matka, która dała nam życie, ale są też i inni ludzie. Urodziliśmy się z ludzi, wśród ludzi i dla ludzi… Urodziliśmy się zatem z pewną misją wśród ludzi. Wielu z nas pomaga ubogim, więźniom, niewidomym czy uciśnionym. Głosimy i dzielimy się łaską, którą zostaliśmy obradowani przez Boga. Jezus przychodząc na świat dał nam wzór do naśladowania. Warto wczytać się i zobaczyć, jak On działał wśród swoich, abyśmy i my mogli świadczyć swoim życiem wśród tych, którzy są nam dani i zadani. „Być może dla świata jesteś tylko człowiekiem, ale dla niektórych ludzi jesteś całym światem" (Gabriel García Márquez)

Tekst: ks. Rafał J. Sorkowicz SChr

W parafii pw. św. Józefa modlono się za ojca Ignacego Posadzego

17 stycznia przypadła 38 rocznica śmierci Sługi Bożego Ojca Ignacego Posadzego Schr, współzałożyciela zgromadzenia zakonnego Towarzystwa Chrystusowego dla Polonii Zagranicznej oraz założyciela Zgromadzenia Sióstr Misjonarek Chrystusa Króla dla Polonii Zagranicznej.

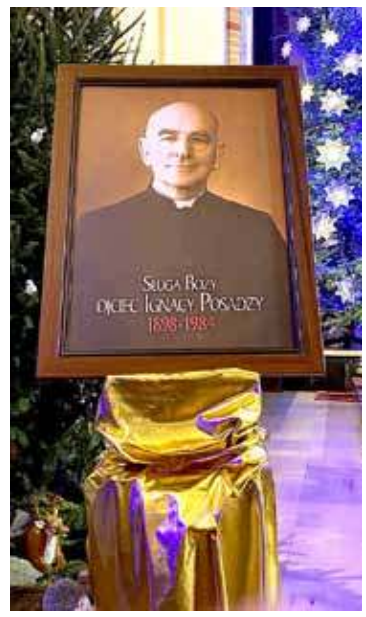

Tego dnia szczególnie modlono się w intencji wyniesienia do chwały ołtarzy Ojca Ignacego Posadzego oraz „by dziedzictwo Sługi żyło i rozwijało się w szczególniejszy sposób w Jego duchowych Synach i Córkach – chrystusowcach i siostrach misjonarkach".

Młodzież z parafii pw. św. Józefa aktywnie spędza czas wolny

„Bądźcie zawsze radośni, bardzo radośni!" - tak brzmi przesłanie św. Jana Bosko - patrona młodzieży.

Zgodnie z tym przesłanieniem Liturgiczna Służba Ołtarza (ministranci i kandydaci) oraz schola młodzieżowa „Angeli Vox" kilka dni temu po raz kolejny udała się na stargadzkie lodowisko, które znajduje się przy Młodzieżowym Domu Kultury, by aktywnie spędzić wolne popołudnie.

511 407 627

eprasa.pl e469ecb11c

Spotkanie poetyckie z Urszulą Łukasiewicz w DKK

Wiersze utkane wrażliwością na otaczający świat

W czwartek 20 stycznia o godz. 12 w DKK odbyło się spotkanie autorskie z Urszulą Łukasiewicz, na którym poetka zaprezentowała swoje wiersze.

Stargardzka poetka Urszula Łukasiewicz przedstawiła swoje wiersze oraz mówiła o źródłach poetyckich inspiracji

Członkinie grupy Rymokleci czytają wiersze pani Urszuli Łukasiewicz

Wśród zgromadzonych znalazła się m.in. Wanda Wysocka - przewodnicząca PZERiI w Stargardzie

W spotkaniu wzięło udział kilkadziesiąt osób. Pani Urszula Łukasiewicz, stargardzka poetka, która pisze wiersze od 35 lat, mówiła o różnych źródłach swoich inspiracji poetyckich. W trakcie spotkania autorskiego pani Urszula przeczytała wiele swoich wierszy. Sporą cześć jej utworów poetyckich przeczytały również członkinie grupy Rymokleci, do której należy pani Urszula.

- Z poezją jestem związana całe moje życie. Poruszyły mnie wtedy m.in. wiersze Marii Konopnickiej „W piwnicznej izbie", czy „Ósmy tren" Jana Kochanowskiego – mówiła na początku spotkania autorskiego stargardzka poetka - Na świecie jest dużo niesprawiedliwości. Kiedy obserwuję życie, to widzę, że wiersze które pisałam dawniej właśnie na temat braku sprawiedliwości pokrywają się także z dzisiejszą rzeczywistością – podkreślała Urszula Łukasiewicz.

Zgromadzeni na spotkaniu z zaciekawieniem i refleksją słuchali wierszy

Spotkanie cieszyło się sporym zainteresowaniem

Poezja pani Urszuli charakteryzuje się tęsknotą oraz pragnieniem dobra, któremu czasami trudno przebić się w rozszalałym i goniącym za mamoną świecie. Z dużą dozą wrażliwości opowiada ona o otaczającym świecie i ludziach. Nie unika także tematów bieżących, gdyż w ostatnim czasie tematyka jej utworów dotyka problemów związanych z pandemią.

Na początku Urszula Łukasiewicz tworzyła wiersze do szuflady, by z czasem nadać swojemu zamiłowaniu bardziej społeczny wymiar, co ma swój wyraz m.in. w jej zaangażowaniu w działalność wspomnianej grupy Rymokleci. Pani Urszula jest z wykształcenia ekonomistką. Przez 10 lat pracowała w ZNTK w dziale kadr a wcześniej podejmowała pracę m.in. w żłobku. Wraz z zaangażowaniem w pracę zawodową oraz prowadzenie domu i wychowywanie dzieci, rozwijała się w pani Urszuli pasja do pisania wierszy.

Piotr Słomski

Spotkali się z Bartłomiejem Kotschendoffem

Kilka dni temu w ramach cyklu „W tyglu opinii" odbyło się spotkanie z aktorem Bartłomiejem Kotschendoffem. Spotkanie poprowadził Marcin Rumiński.

16 stycznia Stargard odwiedził aktor Bartłomiej Kotschendoff

Podczas spotkania poruszone zostały wypowiedzi aktorów i celebrytów na temat pandemii, a także teorie spiskowe, które rozpowszechniają w mediach społecznościowych. Rozmawiano o zaangażowaniu artystów w życie polityczne i społeczne oraz to co mówią i robią. Omówiono poprawność polityczną w Hollywood i Oscarowe parytety.

Bartłomiej Kotschendoff przez ponad 2 godziny odpowiadał na pytania, również zadawane przez publiczność, przybliżając, wyjaśniając i komentując postawy i zjawiska, o których tak dużo słyszymy w przekazach medialnych.

Bartłomiej Kotschendoff dał się poznać jako człowiek niezmanierowany, otwarty, profesjonalista w kazdym calu, a przede wszystkim szczery we wszystkim co robi.

Info Stow. Omne Verbum

Aktor odpowiadał na pytania stargardzian

Anioły

Zobaczyłam dziś aniołów
nad łóżkami chorych,
którzy podłączali na wpół-żywych
pod respiratory.
I widziałam heroiczną walkę
o każde ludzkie życie
blade ich twarze i oczy zmęczone o świcie.
Zobaczyłam aniołów pośród szarych drzew topoli
i samotną białą brzozę w szczerym polu.
Pomyślałam kto wyhodował bestie
co ludy zniewoliła, zawładnęła światem,
bezbronnych zabija.
Jest niewidzialna i niedościgniona,
biegnie przed siebie jak szalona.
I nikt dziś nie wie jak ją powstrzymać,
to zaraza, na którą lekarstwa nie ma
Serce krwawi, dusza ciemnieje
gdzie szukać ratunku w Bogu mam nadzieję.

eprasa.pl e469ecb11c

Koszykówka

Dzisiaj gramy z Piernikami

W dniu dzisiejszym po dłuższej przerwie na parkiet powrócą koszykarze PGE Spójni Stargard. O godz. 17:30 podejmą Twarde Pierniki Toruń. W tym meczu zadebiutuje nowy nabytek stargardzkiego ekstraligowca – Kerron Johnson.

Po 12 dniach przerwy spowodowanej zakażeniami koronawirusem, w piątek na parkiet powrócą biało-bordowi koszykarze PGE Spójni Stargard. O godz. 17:30 we własnej hali OSiR rozpoczną pojedynek 20. kolejki Energa Basket Ligi z Twardymi Piernikami z Torunia.

Do tego meczu przystąpią z nowym rozgrywającym, Kerronem Johnsonem. Doświadczony Amerykanin podpisał kontrakt ze Spójnią przed kilkoma dniami i dzisiaj będzie miał możliwość zaprezentowania swoich umiejętności, na co bardzo liczą stargardzcy kibice. Ostatnia gra biało-bordowych była bowiem wybitnie nieudana. Stargardzianie roztrwonili ogromną przewagę i przegrali jednym punktem w Sopocie. W ostatnich pięciu minutach spotkania nie trafili ani razu do kosza Trefla. Mecz z Twardymi Piernikami ma być zatem okazją do rehabilitacji.

W Toruniu górą byli jednak gospodarze, którzy pokonali PGE Spójnię 85:77. W tamtym pojedynku najlepszymi graczami w szeregach biało-bordowych byli Erick Neal i Jacobi Boykins. Tych graczy już jednak nie zobaczymy w stargardzkim teamie. Oprócz Johnsona zagrają natomiast Admon Gilder, Baylee Steele czy Nick Spires, których nie było z kolei w pierwszym meczu między tymi drużynami. Duże zmiany zaszły także w ekipie torunian. W Stargardzie nie zobaczymy zatem Maurice`a Watsona i Trevora Thompsona. W ich miejsce zakontraktowano jednak nowych zawodników.

W ligowej tabeli Twarde Pierniki plasują się na 4. miejscu z bilansem 12 zwycięstw i 6 porażek, czym sprawiają sporą niespodziankę. PGE Spójnia jest natomiast dopiero jedenasta z ośmioma wygranymi w 18 meczach. Koszykarze z Torunia przystąpią ponadto do meczu z PGE Spójnią po wygranej odniesionej 10 stycznia z Arką Gdynia.

M.B.

PGE Spójnia rozwiązała kontrakty z dwoma zawodnikami

Porządki w składzie

W minionych dniach PGE Spójnia Stargard rozwiązała kontrakty z dwoma zawodnikami. Za porozumieniem stron pożegnano się z Jonasem Zohore, natomiast kontrakt z Erickiem Nealem został rozwiązany z winy zawodnika.

Jonas Zohore.

- Informujemy, że Jonas Zohore nie jest już zawodnikiem biało-bordowych. Kontrakt został rozwiązany za porozumieniem stron. Jonas najciężej przeszedł zakażenie koronawirusem i od listopada do połowy stycznia przebywał na zwolnieniu lekarskim. W tym czasie klub zapewnił mu wszelkie środki i możliwości powrotu do zdrowia. Jednocześnie musieliśmy jak najszybciej uzupełnić skład, aby móc walczyć o założone cele. Po zakończeniu zwolnienia lekarskiego zawodnika strony doszły do porozumienia i kontrakt został zakończony... Dziękujemy i życzymy powodzenia w dalszej karierze. Jednocześnie informujemy, że kontrakt z Erickiem Nealem został rozwiązany z winy zawodnika - poinformowała PGE Spójnia za pośrednictwem mediów społecznościowych.

Reprezentant Danii, 30-letni Jonas wystąpił w 11 meczach EBL, w których zdobywał średnio 10 punktów i zbierał 7 piłek. Po raz ostatni zagrał w połowie listopada w meczu ze Stalą Ostrów Wlkp. Erick Neal, który odmówił trenerowi Markowi Łukomskiemu wyjścia na parkiet, który wystąpił w 17 meczach biało-bordowych, już znalazł sobie nowy klub. Będzie reprezentował Studentski Centar Podgorica.

M.B.

Erick Neal

Piłka nożna

Kluczevia już gra i trenuje

Beniaminek III ligi, zespół Polskiego Cukru Kluczevia Stargard kilkanaście dni temu rozpoczął przygotowania do rundy wiosennej. Natomiast w miniony weekend rozegrał pierwszą grę kontrolną, przegrywając z Bałtykiem Koszalin, 3:7.

Pierwsza część historycznego sezonu na III-ligowych boiskach była bardzo nieudana dla beniaminka z Kluczewa. Polski Cukier Kluczevia zdobyła tylko 6 punktów w 18 meczach. W klubie wciąż jednak liczą na utrzymanie na tym poziomie rozgrywkowym. Pozyskano kilku nowych sponsorów. Dokonano zmian w zarządzie klubu. Prezesem pozostał Paweł Michalczyk, ale funkcję wiceprezesów pełnią od niedawna Marek i Piotr Szubert, a pozostałymi członkami zarządu są Dariusz Kościukiewicz, Marek Terlecki i Mirosław Rdzeń. Na ukończeniu znajduje się także remont stadionu przy ul. Niemcewicza. - Już jest gotowa płyta pierwszego boiska. Duże wrażenie robi także nowa trybuna stadionu, która może pomieścić 500 kibiców. Remont przeszły pomieszczenia klubowe, boczne boiska treningowe, a także teren parkingowy. Teraz z kolei jest montowane oświetlenie – mówił członek zarządu, D. Kościukiewicz.

11 stycznia do treningów powrócili też piłkarze, którzy odbyli już kilka jednostek treningowych. W miniony weekend rozegrali ponadto pierwszy mecz sparingowy. W Koszalinie przegrali z Bałtykiem, 3:7. - Był to dla nas bardzo nieudany mecz, w którym nie sprawdzili się testowani gracze. Nie przywiązujemy jednak większej wagi do wyników gier kontrolnych – powiedział szkoleniowiec, Marcin Narkun, który pozostanie na swoim stanowisku. Otrzyma jednak wsparcie w osobie asystenta, którym został były zawodnik Kluczevianki, Marek Ufnowski. W meczu zagrali w większości zawodnicy znajdujący się w kadrze Kluczevii w rundzie jesiennej. - Z klubem pożegnał się Mateusz Stolarczyk. Po kontuzji nie ma już śladu u Aleksa Hendryka, ale cały czas czekamy na Dawida Banacha, który nie wrócił jeszcze do pełnej sprawności - kontynuował kierownik drużyny. Z zespołem trenują natomiast Tomasz Purczyński z Błękitnych Stargard oraz były gracz Stali Stalowa Wola, a obecnie Odry Chojna.

Następny mecz kontrolny Polski Cukier Kluczevia rozegra w najbliższą sobotę – w Koszalinie, z tamtejszą Gwardią. Tydzień później na euroboisku przy ul. Ceglanej o godz. 14:30 podejmie Flotę Świnoujście. 5 lutego na wyjeździe zmierzy się z Iną Goleniów, a na zakończenie przygotowań rozegra trzy mecze w Stargardzie na euroboisku. 12 lutego o godz. 14:30 podejmie Białych Sądów, 19 lutego Hutnika Szczecin (godz. 15:00), a 26 lutego Wartę Gorzów (godz. 10:00). Rundę wiosenną rozpoczną z kolei 5 marca od meczu wyjazdowego w Pucharze Polski ZZPN przeciwko Świtowi Szczecin.

M.B.

511 407 627

eprasa.pl e469ecb11c

Liga pod Balonami

Rekordowe 32 bramki

W 12. kolejce Ligi pod Balonami, która odbywa się w Stargardzkim Centrum Sportowym padł rekordowy wynik. Prowadząca w tabeli ekipa TDM strzeliła rywalowi w jednym meczu 32 bramki!

W meczu TDM z Halk Serwis Zenit padło łącznie 40 bramek. Lider strzelił ich 32, a outsider 8. Królem polowania był natomiast wielokrotny król strzelców stargardzkich rozgrywek halowych, Kamil Bartoszyński. Pokonał bramkarza rywali 11-krotnie. Osiem goli w tym rekordowym meczu zanotował Kamil Jarząbek, a 5 Sebastian Inczewski. Z kolei dla pokonanych po trzy trafienia zaliczyli Arkadiusz Lewandowski oraz Tomasz Nowak.

W trzech pozostałych grach 12. kolejki „Ligi pod Balonami" padło łącznie 41 goli. Wicelider tabeli, Straż Pożarna pokonał Dziką Ekipę, 14:4, a aż osiem trafień zanotował lider zwycięskiego teamu, Kamil Ważny. Marcotrans po wyrównanym boju pokonał 7:5 Procyon Team. Ostatniej ekipie w tabeli nie pomógł Dawid Nowak, który czterokrotnie pokonywał bramkarza Marcotransu. Wreszcie zamykający czołową trójkę w rozgrywkach, Janusze Futbolu zwyciężyli 7:4 z Gwiazdą Żalęcino. I tylko w tym spotkaniu sędziowie musieli ukarać piłkarzy żółtymi kartkami. Takie kary spotkały Kacpra Gadomskiego (Janusze Futbolu) i Oskara Grońskiego (Gwiazda Żalęcino).

M.B.

Biegi długodystansowe

Stargardzcy twardziele na podium „PoYeba"

Świetnie spisali się biegacze reprezentujący Stargardzki Klub Lekkoatletyczny podczas szczecińskiego „Zimowego NoCnego PoYebu". Sebastian Szotowicz zajął 2. miejsce, a Sławomir Błądek był czwarty.

Sebastian Szotowicz ukończył maraton na 2. miejscu.

W sobotę 15 stycznia w Puszczy Bukowej odbył się bieg o bardzo oryginalnej nazwie „Zimowy NoCny PoYeb". Organizatorzy już podczas zapisów informowali, że nie jest to zwykły bieg. Do jego pokonania potrzebne były niezwykle mocne nerwy i silny, niezłomny charakter.

Podczas zawodów można było sprawdzić się na jednym z trzech dystansów, pokonując jedną, dwie lub trzy pętle. Długość jednej pętli wynosiła 14 kilometrów przy 450 metrach przewyższenia. Trasa była bardzo wymagająca, najtrudniejsza jaką można przebiec w Szczecinie. Nie zabrakło stromych podejść, mocno nachylonych zbiegów oraz błota po kostki. Na jednym ze zbiegów ze względów bezpieczeństwa organizatorzy zamontowali linę asekuracyjną, dzięki czemu można było zjeżdżać w sposób kontrolowany. Jednak po zakończeniu biegu na wszystkich uczestników czekała ciepła zupa, pieczona kiełbasa i ognisko.

Na starcie najdłuższego, 42 kilometrowego odcinka zameldowało się trzech reprezentantów Stargardzkiego Klubu Lekkoatletycznego. Sebastian Florczak po upadku na pierwszej pętli musiał zrezygnować z dalszego biegu. Ale Sebastian Szotowicz dotarł do mety w czasie 4:16:52 i uplasował się na 2. miejscu. Natomiast Sławomir Błądek z wynikiem 4:32:39 został sklasyfikowany na 4. miejscu.

Oprac. M.B.

Spółdzielnia Mieszkaniowa w Stargardzie Osiedle Zachód A7 ogłasza przetarg nieograniczony **na wykonanie robót budowlanych polegających na wymianie drzwi wejściowych na stalowe do budynków mieszkalnych na Osiedlach Zachód, Letnie i Pyrzyckie w Stargardzie.** SIWZ można nabyć w biurze Administracji Osiedli Zachód i Letnie po wpłaceniu **100 zł** na rachunek 75 1020 4867 0000 1702 0004 1814. Dodatkowe informacje pod nr **tel. 91/834-34-83** lub **www.spoldzielnia-stargard.pl.** Oferty należy składać do **07.02.2022 r. do godz. 10^{30}** w sekretariacie SM. Otwarcie ofert **07.02.2022 r. o godz. 11^{00}.**

Zarząd SM

Spółdzielnia Mieszkaniowa w Stargardzie Osiedle Zachód A7 ogłasza przetarg nieograniczony na roboty polegające na wykonaniu zabiegów pielęgnacyjnych zieleni wysokiej i niskiej, wycinki drzew i krzewów, nasadzeń drzew w zasobach Spółdzielni Mieszkaniowej przy nieruchomościach budynkowych zlokalizowanych na Osiedlach: Zachód, Letnie, Pyrzyckie oraz Kluczewo-Lotnisko w Stargardzie. SIWZ można nabyć w biurze Administracji Osiedli Zachód i Letnie po wpłaceniu 100 zł na rachunek: 75 1020 4867 0000 1702 0004 1814. Dodatkowe informacje pod nr (91/834-34-83 lub www.spoldzielniastargard.pl. Oferty należy składać do dnia 07.02.2022 r. do godz. 930 w sekretariacie SM. pok. 110. Otwarcie ofert 07.02.2022 r. o godz. 1000.

Zarząd S.M.

Spółdzielnia Mieszkaniowa w Stargardzie Osiedle Zachód A/7 ogłasza przetarg nieograniczony na wykonanie prac elewacyjno-dociepleniowych, remontu balkonów i loggii, remontu dachu wysokiego w budynkach zlokalizowanych na Osiedlach Chopina, Pyrzyckie, Letnie, Zachód, Stare Miasto i Kluczewo-Lotnisko w Stargardzie. SIWZ można nabyć w biurze Administracji Os. Stare Miasto po wpłaceniu 100 zł na rachunek SM: 75 1020 4867 0000 1702 0004 1814. Dodatkowe informacje pod nr (91/834-55-92 lub www.spoldzielniastargard.pl. Oferty należy składać do 01.02.2022r. do godz. 830 w sekretariacie SM. Otwarcie ofert 01.02.2022r. o godz. 900.

Zarząd S.M.

O B W I E S Z C Z E N I E

Starosta Stargardzki zgodnie z art. 11f ust. 3 ustawy z dnia 10 kwietnia 2003 r. o szczególnych zasadach przygotowania i realizacji inwestycji w zakresie dróg publicznych (tekst jednolity - Dz. U. z 2020 r. poz. 1363 z późn. zm.) podaje do publicznej wiadomości, że na wniosek:

BURMISTRZA CHOCIWLA

wydano decyzję o zezwoleniu na realizację inwestycji drogowej obejmującej rozbudowę i przebudowę ul. Wolności oraz ul. Jana Pawła II w Chociwlu, dz. nr geod.: 1/4, 4, 46, 163, 419/3, 172, 190, 191/2, 39, 45, 41, część dz. nr geod.: 38, 40, 42 obr. 1 oraz dz. nr geod. 234/4 obr. 2 m. Chociwel.

Z treścią decyzji strony mogą zapoznać się w Wydziale Urbanistyki, Architektury i Budownictwa Starostwa Powiatowego w Stargardzie przy ul. Skarbowej 1 (pokój 222) w godzinach 800 – 1600.

Dzień publicznego obwieszczenia o wydaniu decyzji: 21.01.2022 r.

Starosta Stargardzki

eprasa.pl e469ecb11c

COOLTUROWNIK

dla dzieci i młodzieży

Nr 101

MALUJEMY KAWĄ

Polecam Wam świetny sposób na spędzanie czasu w towarzystwie dziadków.

Gdy odwiedzicie babcię i dziadka w dniu ich święta możecie wspólnie malować kawą.

Materiały potrzebne: filiżanka kawy rozpuszczalnej, pędzle, biały papier.

Młody artysta

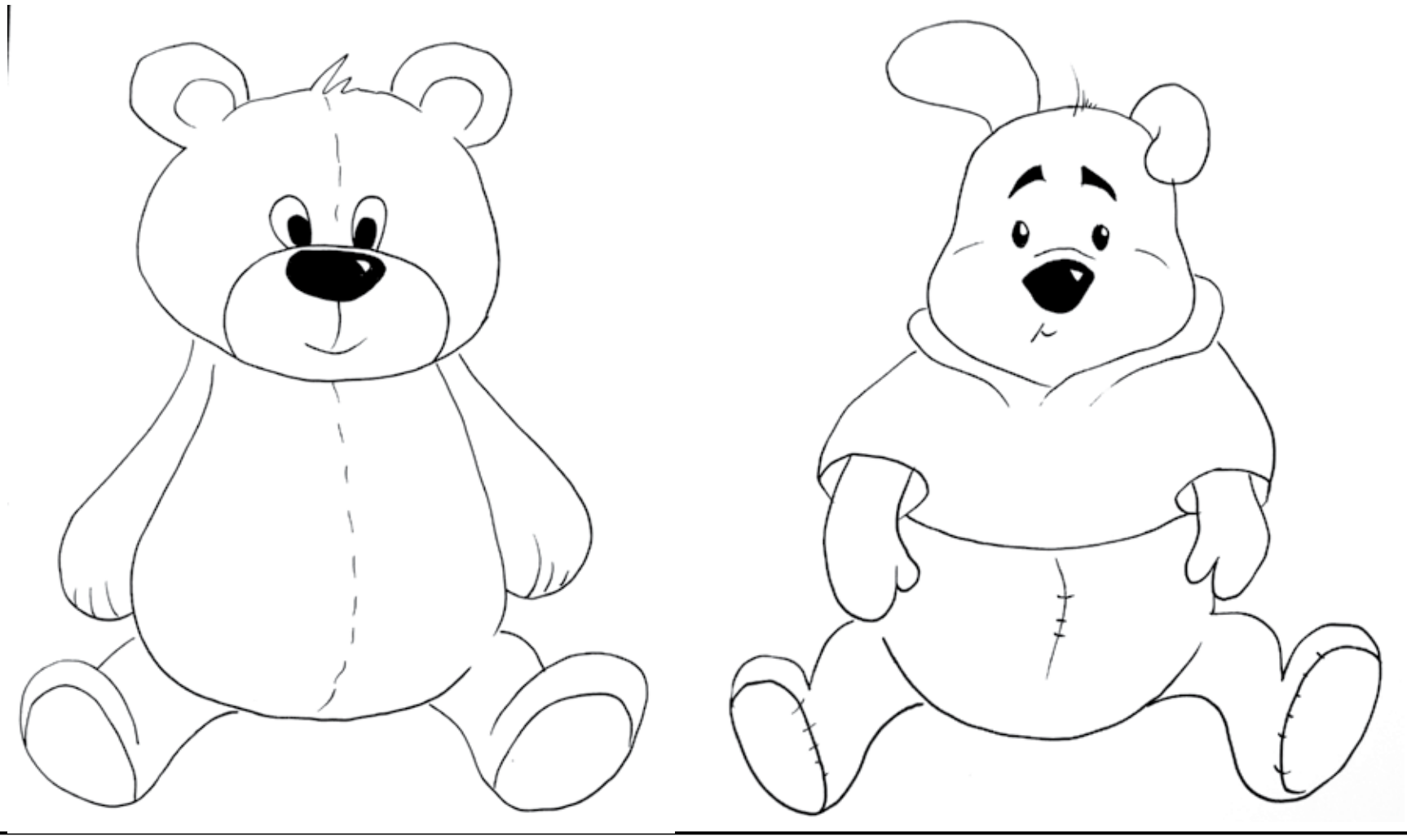

eprasa.pl e469ecb11c

KRZYŻÓWKA *Z nagrodą!*

Dwie pierwsze osoby, które przyjdą we wtorek z właściwie rozwiązaną krzyżówką i hasłem, otrzymają najnowsze wydanie Dziennika Stargardzkiego. Gazetę można odebrać od godziny 9.00 w siedzibie redakcji przy ul.Pierwszej Brygady 35 pokój 602. Powodzenia!

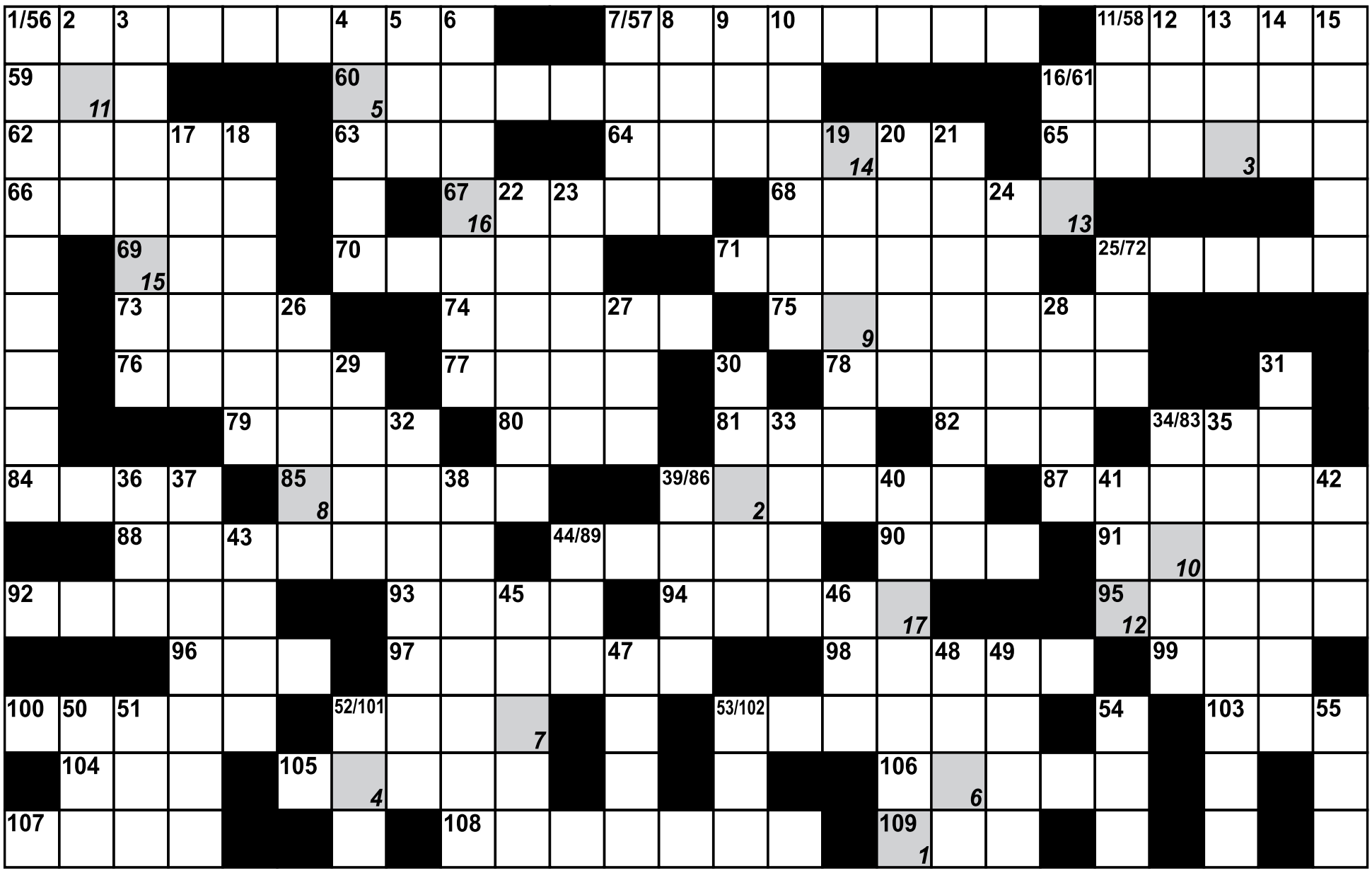

1	2	3	4	5	6	7	8	9	10	11	12	13	14	15	16	17

Pionowo:
1. łączność
2. miasto włoskie
3. rzeźbiarz, twórca pierwszego greckiego pomnika historycznego
4. łąka nadrzeczna
5. podmokła gleba
6. dwudziesta litera alfabetu greckiego
7. drapieżna uwodzicielka
8. ... Moro, polityk włoski
9. ciężarówka z Rosji
10. strefa przejściowa między dwoma środowiskami
11. tłuszcz roślinny
12. gotująca się woda
13. dziesięć dziesiątek
14. rzadka litera
15. fakt mający skutki prawne
16. miasto w Nigerii
17. współbrzmienie minimum trzech dźwięków
18. Rudolf, niemiecki konstruktor, zbudował silnik wysokoprężny
19. obecny przy zajściu
20. potrzebna zmęczonemu hałasem
21. dawniej kolor bladoróżowy
22. instrument szarpany o 6 strunach
23. tabletki na ból gardła
24. góry w Beskidach Zach. z rezerwatem im. W. Orkana
25. córka bogini Eris
26. złodziejski przydomek
27. żądłówka
28. Irlandia
29. na preparat prof. Tołpy
30. ukraiński kurort na Krymie
31. postać z dramatu S. Wyspiańskiego „Wesele”
32. dręczenie
33. miasto we Francji
34. poganin
35. powieść Andrzeja Trepki
36. akcent metryczny w wierszu iloczasowym
37. zniesienie zakonu
38. rodzaj, typ, odmiana
39. cienkie nici do haftowania
40. ząb jak tasak
41. był w dziobie kruka
42. mniszka buddyjska
43. miasto w Danii
44. najwyższe karty
45. jeżyna inaczej
46. Gillan, wokalista słynnej grupy Deep Purple
47. Nicolas, aktor amer.
48. część Koranu
49. grzyb z czerwonym kapeluszem
50. kulszowa to ischias
51. chroni państwo
52. zwierzę juczne
53. ... West, aktorka
54. kudłaty kosmita z serialu tv
55. kapłan w cerkwi dawniej.

Poziomo:
56. koszenie trawy
57. maść dla lizusów
58. owies głuchy
59. w tytule powieści I. Jurgielewiczowej
60. mały kapitał
61. żeglarska linka
62. promowe miasto w Szwecji
63. żona Saturna, bogini wegetacji
64. gdy żołądek się buntuje
65. nie jada mięsa
66. zgrzebła
67. bagienny las nad Amazonką
68. model Renaulta
69. zbudował arkę na czas potopu
70. bóstwo Ałtajczyków
71. teren dla zabaw
72. legendarny król celtów
73. miasto na Uralu
74. dawniej chłopiec
75. miasto dzieciństwa Chrystusa
76. ... ptasi, zwany świńską trawą
77. część świątyni greckiej
78. czynność koło pierza
79. miasto nad Rodanem (Francja)
80. kwasy w komórce
81. wybielacz z reklamy
82. rzeka Łodzi
83. archaiczna to azoik
84. stary spryciarz
85. żebro statku
86. beksa, mazgaj
87. rzadkie imię żeńskie
88. ozdobna butelka na nalewki
89. w starożytnej Grecji suma zalet
90. Midori ..., japońska łyżwiarka
91. ferment, białko
92. przeciwnik Hutu
93. kompan Aramisa
94. cięgi, chłosta
95. miasto nad Łabą
96. port w Finlandii, dawne Turku
97. choroba pasożytnicza koni
98. neuryt
99. Indianie z Kanady
100. Willis, aktor filmów akcji
101. strojone dla sapera
102. miasto nad rzeką Negro (Brazylia)
103. internet w „komórce”
104. żołnierz Chrobrego
105. znany z „I want to be free”
106. najszybszy styl pływacki
107. czarna dla dekarza
108. niejeden w eleganckiej łazience
109. Jakow, pianista radziecki.

PODPOWIEDŹ: ARETE, ETNIK, IESI, MANAUS, OJO, ORSK

redakcja@dziennikstargardzki.pl

eprasa.pl e469ecb11c

APTEKI DYŻURNE W STARGARDZIE

DYŻUR ROZPOCZYNA SIĘ O GODZ. 8:00 RANO I KOŃCZY O GODZ. 8:00 NASTĘPNEGO DNIA

21.01.2022 r. - „Centrum Zdrowia" ul. Piłsudskiego 90 91-578-13-29

22.01.2022 r. - „Centrum Zdrowia" ul. Piłsudskiego 90 91-578-13-29

23.01.2022 r. - „Centrum Zdrowia" ul. Piłsudskiego 90 91-578-13-29

24.01.2022 r. - „Centrum Zdrowia" ul. Piłsudskiego 90 91-578-13-29

25.01.2022 r. - „Cefarm 36,6" ul. Piłsudskiego 16 91-391-79-17

26.01.2022 r. - „Centrum Zdrowia" ul. Piłsudskiego 90 91-578-13-29

27.01.2022 r. - „Centrum Zdrowia" ul. Piłsudskiego 90 91-578-13-29

DZIENNIK STARGARDZKI

ul. Pierwszej Brygady 35
pokój 202
73-110 Stargard
Redakcja czynna
od pon. do pt.
w godz. 8.00-16.00
tel. 511 407 627
91 573 09 96
redakcja@
dziennikstargardzki.pl

Redakcja
Piotr Słomski (red. naczelny)
Tel: 511 407 627
Marcin Brański
Michał Padiasek

Sekretariat
Dorota Mariańska

Kolportaż

Reklama
tel. 91 39 22 165
tel. 506 638 789
redakcja@dziennikstargardzki.pl

Wydawca/druk
DJ Media Sp. z o. o.
ul. Kościuszki 10
73-150 Łobez

Redakcja zastrzega sobie prawo do adiustacji nadesłanych tekstów. Za treść ogłoszeń i reklam redakcja nie odpowiada.

Strona internetowa: www.dziennikstargardzki.pl

OGŁOSZENIA DROBNE

50 gr za słowo

kupno sprzedaż wynajem motoryzacja praca inne

NIERUCHOMOŚCI

- Zamienię mieszkanie 2 pokojowe na dom z dopłatą, tel. 601976591
- Kupię działkę lub dom, za gotówkę tel. 604842195
- Gospodarstwo kupię za gotówkę tel. 604842195
- Wyprzedaż garażowa od A do Z. Tel. 571-45-55-61
- Zamienię mieszkanie 2 pokojowe na dom z dopłatą, tel. 601976591
- Działki budowlane w Grzędzicach, 4 km od Stargardu. Uzbrojone, wydane warunki zabudowy. Tel. (91) 576-41-10, lub 695-986-397
- Działkę budowlaną o pow. 3000 m2 z linią brzegową Jeziora Woświn. Cena 30 zł/m2. Tel. (91) 439-18-80 lub 502-914-559
- **Sprzedam salon fryzjersko – kosmetyczny Goleniów Tel. 603 959 654**

MOTORYZACJA

- **Sprzedam przyczepę D47 wywrotka na niskich kołach. Tel. 795 911 886**
- **Sprzedam przyczepę D47 wywrotka na niskich kołach. Tel. 795 911 886**
- Kupię ładowarke teleskowpową, koparko-ładowarkę stan bez znaczenia, może być do remontu tel. 782 655 123 lub 669 653 515
- Sprzedam stalowe felgi do VW Golf V, 4 szt. 15", tel 605 522 340

ROLNICTWO

- Wyprzedaż sprzętu rolniczego. Tel. 518 447 999
- **Szkółka w Karsku koło Nowogardu poleca bardzo duży wybór drzew owocowych, róże pienne i krzaczaste, tuje szmaragd wysokość 70-80 cm 10 zł za sztukę. Tel. 606 106 142**
- Łubin sprzedam. Tel. 603 467 609
- Kupię każdy ciągnik rolniczy, stan obojętny oraz minikoparki, koparki, ładowarki i wózki widłowe. Tel. 694-400-305
- Sprzedam siano w kostkach, opryskiwacz 400 l. 12m, przyczepkę ogólnoużytkową, kamień polny, silnik elektryczny 7KW, obsypniki do ziemniaków. Tel. 606 576 417.
- Kupię każdy ciągnik rolniczy, stan obojętny oraz minikoparki, koparki, ładowarki i wózki widłowe. Tel. 694-400-305
- Sprzedam przyczepę D-47, wywrotkę, do remontu lub zamienię na przyczepę 3,5t. wywrotkę. Tel. 795 911 886
- Sprzedam kombajn zbożowy, siewnik Stegstet 3m, spawarkę Bester, prostownik, szlifierkę stołową i inne narzędzia, słomę żytnią w kostkach. tel. 608 791 487

PRACA

- **Opiekunki do Niemiec od zaraz. 533 848 005**
- **Zatrudnię 2 doświadczonych pracowników przy pracach na elewacjach .Dowozimy.Szczecin tel.506-919-102**
- **Zatrudnię osobę do wymiany opon w samochodach ciężarowych. Tel. 885 555 263**
- **Zatrudnię mechanika pojazdów ciężarowych. Tel. 885 555 263**
- **Przyjmę pomocnika montażysty mebli, 5000-7000 zł netto, wyjazdy od pon. do pt, prawo jazdy kat. B, tel. 781-060-250**
- **Zatrudnię elektryków mogą być emeryci cały, pół, ćwierć etatu, praca na budowie lub w warsztacie. Tel. 606 824 461**
- Prace remontowo-budowlane, 30 lat doświadczenia. Tel. 504-258-129
- **Zatrudnię kierowcę C+E praca na miejscu. Tel. 501 923 309**
- **Szukam stolarzy/budowlańców do pracy w Szwecji. Wszelkie informacje pod numerem tel. +46762185566 – Daniel**
- Usługi remontowo-budowlane, 30 lat doświadczenia. Tel. 504-258-129
- Praca w Niemczech - monter, ślusarz, tel. 696 443 643
- Zatrudnię kierowcę C+E - Niemcy-wschodnie.Zakwaterowanie,umowa i stawki niemieckie, system pracy 2/1 i inne. Tel. 0049 179 3405 475 lub sms- oddzwonię.
- **Zatrudnię mechanika oraz pomocnika samochodów ciężarowych. Tel. 885 555 263**
- Serwis sprzątający w Kobylance zatrudni do pracy osobę z orzeczeniem o niepełnosprawności.
- Firma zatrudni do pracy w Niemczech (okolice Berlina) operatorów minikoparek z kategorią prawa jazdy B E. Zatrudnienie na warunkach niemieckich. Zakwaterowanie oraz cotygodniowy weekendowy powrót do domu na koszt firmy. Tel. 609-697-028 (31.01.2020)
- Blacharz/mechanik zatrudnię - tel. 603-742-034 (6.03)
- Zatrudnię blacharza/lakiernika/mechanika. Tel. 603-742-034
- Kierowca C+E Polska – Szwecja. Tel. 601420009 (21.08)
- **Zatrudnię kierowcę C+E, może być emeryt, również dorywczo, kraj. Tel. 783 678 674 (13.10)**
- PRZYJMĘ POMOCNIKA MONTAŻYSTY MEBLI. WYNAGANE: PRAWO JAZDY I J.ANG LUB NIEM.KOMUNIKATYWNY. 781060250
- Wykonam prace remontowo- budowlane. 35 lat doświadczenia w budownictwie. Tel. 504-258-129
- Montaż klimatyzacji i systemów wentylacyjnych tel. 607 329 710
- **Opiekunki do Niemiec od zaraz. 533 848 005** Zatrudnię kierowcę C+E, Norwegia – Czechy – Słowacja - Węgry, atrakcyjne wynagrodzenie, Tel. 607 585 561
- Zatrudnię kierowcę C+E, Norwegia – Czechy – Słowacja - Węgry, atrakcyjne wynagrodzenie, Tel. 607 585 561
- **Praca w Szwecji/okolice Goteborg. Szukam stolarzy/budowlańców do pracy w Szwecji. Wszelkie informacje pod numerem tel. + 467 621 85 566 – Daniel**
- **Zatrudnię osobę na warsztat do wymiany opon. 885 555 263**
- **Zatrudnię mechanika oraz pomocnika samochodów ciężarowych. Tel. 885 555 263**
- **Zatrudnię kierowcę C+E, może być emeryt, również dorywczo, kraj. Tel. 783 678 674**

INNE

- Samotna matka z 4 dzieci zwraca się do ludzi dobrego serca o pomoc. Kobieta potrzebuje lodówki. Tel. 887-022-676
- Sprzedam Akordeon 120 Bas, piękny, czerwony Royalstandard, niemiecki. Stan bardzo dobry. Okazyjnie sprzedam za 500 zł. Tel. 668-399-239
- Grubościówko-wyrówniarkę w elementach, antyk. Tel. 600-345-608
- Sprzedam płyty warstwowe. Tel. 507 893 890
- Kupię stare polskie komiksy i literaturę polską. Tel. 790 716 816
- Sprzedam rower Wigry (składak) cena 130 zł, namiot cena 40 zł, rożen elektryczny cena 60 zł, kuchenka wraz z butlami (5 kg i 2 kg), cena 30 zł. Tel. 602-706-890

Niepełnosprawni
PAKOWANIE
3 zmiany - Stargard
Tel. 734 108 163

Drewno kominkowe
drewno opałowe
Tel. 508 163 512

mikulski nieruchomości
Goleniów / Szczecin / Nowogard / Stargard / Świnoujście / Kołobrzeg / Gdańsk
SKONTAKTUJ SIĘ Z NAMI
tel. +48 530 855 003
biuro@mikulski-nieruchomosci.pl
www.mikulski-nieruchomosci.pl

EMKA ELEKTROMONT
FOTOWOLTAIKA
* Instalacje Fotowoltaiczne
* Instalacje Elektryczne
* Ekologiczne Ogrzewanie Elektryczne
* Usługi Minikoparką
NOWOGARD
biuro:
ul. 3 Maja 31
(budynek produkcji okien)
tel. 532-410-445
Tel. 663-256-243
Emka Elektromont

POLSKI WĘGIEL
NOWE NIŻSZE CENY !
PROMOCJA OBOWIĄZUJE DO WYCZERPANIA ZAPASÓW
SKŁAD OPAŁU
STARGARD SZCZECIŃSKI, UL. USŁUGOWA 1a
TEL. 91 573 33 00, KOM. 512 335 114

SKUP złomu i makulatury
Resko, ul. Gdańska 16
tel. 516 785 789 · 509 349 767

eprasa.pl e469ecb11c

INFORMATOR LOKALNY

Informacja turystyczna 91 578 54 66

Telefony alarmowe
Policja 997,112
Straż Pożarna 998 lub 91 578 87 50
Pogotowie Ratunkowe 999
Straż Miejska 986 lub 91 577 50 90
Żandarmeria 91 576 62 30
Pogotowie Energetyczne 991
Pogotowie Gazowe 992
Pogotowie Ciepłownicze 993
Pogotowie wodnokanalizacyjne 91 578 35 80
Pogotowie weterynaryjne 91 577 00 30

Dyżur nocny 91 573 89 99

Przychodnie Poradnie
Szpital Centrala 91 577 63 55
Przychodnia nr 6 91 578 56 16 lub 91 834 27 44
Poradnia Medycyny Pracy 91 573 89 99
Fam Med 91 578 38 74
NZOZ „Zachód" 91 573 21 90

Przychodnia 91 576 63 28
Ewa Lek 91 834 04 76
NZOZ „Medis" 91 577 26 00
Centrum Medyczne „Consilius" 577 55 66
Przychodnia Specjalistyczna ul. Staszica 91 578 37 45
Poradnia PsychologicznoPedagogiczna 91 578 46 93
NSZOZ Hipokrates 91 834 40 50
WOMP Al. Żołnierza 91 573 64 00

Urzędy
Urząd Miasta 91 578 48 81
Starostwo Powiatowe 91 480 48 00
Urząd Gminy 91 561 34 10
Urząd Skarbowy 91 576 32 00
Powiatowy Urząd Pracy 91 578 40 01
Urząd Stanu Cywilnego 91 577 26 66

Instytucje
Sąd Rejonowy 91 578 74 31
Prokuratura Rejonowa 91 577 13 44
Zakład Ubezpieczeń Społecznych 91 579 25 00
Polski Czerwony Krzyż 91 577 23 00
Ognisko św. Brata Alberta 91 577 65 96
Powiatowe Centrum Pomocy Rodzinie 91 480 49 09
Punkt Poradnictwa Rodzinnego 91 834 49 67
Klub Abstynenta „Ala" 91 834 60 60 lub 698 615 315

Miejski Ośrodek Pomocy Społecznej
sekretariat 91 578 45 83
Dział Pomocy Środowiskowej Pracownicy Socjalni 91 578 45 77, 91 578 45 71
Dział Dodatków Mieszkaniowych 91 578 03 05
Dział Świadczeń Rodzinnych 91 578 03 19
Dział Realizacji Pomocy Społecznej 91 578 02 75
Miejskie Przedsiębiorstwo Gospodarki Komunalnej
Sekretariat:
ul. Okrzei 91 577 12 74
ul. Bogusława IV 91 577 01 69
Zakład Wodociągów i Kanalizacji 91 577 15 71, 91 579 27 57
Ujęcie wody 519 546 992
Zakład Oczyszczania Miasta 91 577 01 69, 91 577 02 13
Zakład Obsługi Urządzeń Komunalnych 91 577 65 02

Inne
Przedsiębiorstwo Energetyki Cieplnej 91 578 84 00, 91 578 84 52
Miejski Zakład Komunikacji 91 573 22 13
Towarzystwo Budownictwa Społecznego 91 578 47 50
Zakład Zagospodarowania Odpadów 91 573 35 36
Powiatowy Inspektorat Weterynarii 91 577 10 72
Powiatowa Stacja Sanitarno-Epidemiologiczna 91 577 04 26

Parafie Rzymskokatolickie
Parafia pw. Ducha Świętego 91 577 55 85
Parafia pw. św. Józefa przy kościele św. Jana 91 578 30 50
Parafia pw. Miłosierdzia Bożego 91 573 21 12
Parafia pw. Chrystusa Króla Wszechświata 91 573 75 75
Parafia pw. Najświętszego Serca Pana Jezusa 91 578 06 36
Parafia pw. NMP Królowej Świata 91 578 30 22
Parafia pw. Przemienienia Pańskiego 91 576 07 53
Parafia pw. św. Krzyża 91 576 03 14

Usługi pogrzebowe
Hades 91 573 04 98 lub 509 609 103
N

Apteki
Kwiatowa 91 577 63 14
Euro Apteka 91 577 50 86
Novum 91 577 50 13
Alfa 91 834 08 60
Rodzinna 91 835 20 11
Apteka z Sercem Prima 91 563 64 12
Natura 91 578 30 38
Śródmiejska 91 834 62 66
Grodzka 91 836 82 32
Apteka Chopina 91 577 25 00
Apteka Numer Jeden 91 391 79 17
Apteka Dyżurna (przy Palcu Słonecznym) 91 391 03 04
Apteka Miętowa 570 211 005
Zachodnia 91 573 38 79
Vita 91 577 55 10
Staromiejska 91 577 24 43
PZF Cefarm Szczecin, ul. Piłsudskiego 91 577 17 68
PZF Cefarm Szczecin, ul. Szczecińska 91 573 46 09
Nowa 91 577 59 90
Na Zdrowie 91 573 89 60
Przy Luxpolu 91 834 75 97
Centrum 91 834 00 05
Dbam o Zdrowie 91 578 51 01
Lekosfera DGA4 Kaufland 91 579 04 83
Twoja Apteka 91 578 11 18
Apteka w Galerii Starówka 91 836 95 59

Poczta
ul. Wieniawskiego 500-216-523
ul. Pogodna 91 573 55 52
ul. Szczecińska (Tesco) 91 573 50 39
ul. Lotników 91 576 01 69
ul. Lechonia 91 835 98 71
ul. Tańskiego 91 834 52 37
ul. Szczecińska 71 91 573 76 90
ul. Barnima 91 578 10 08
ul. Kwiatowa 91 577 05 91
ul. Pocztowa 91 578 57 58

Kultura
Muzeum 91 578 38 35
Książnica Stargardzka 91 578 82 40
Stargardzkie Centrum Kultury 91 578 32 31
Klub Wojskowy 91 576 64 75
Młodzieżowy Dom Kultury 91 834 43 01
Dom Kultury Kolejarza 91 573 23 24

Sport
Ośrodek Sportu i Rekreacji 91 573 25 70
Młodzieżowy Ośrodek Sportowy 91 834 52 63
Kręgielnia Rondo 91 834 10 20

Taxi
Plus Taxi 665 790 000
Lider Taxi 91 573 00 00
Halo Taxi 91 577 11 77
Gryf Taxi 91 573 44 44
Szach Taxi 91 573 33 33

Gabinety Weterynaryjne
Vis Vitalis ul. Łabędzia 22 505 960 829
Pro Amicis
ul. Pierwszej Brygady 21 A 91 577 51 68
Janusz Grabiec
ul. Wieniawskiego 16 607 654 021
Gabinet Weterynaryjny Pietrzyk
Os. Zachód A9 91 573 35 83
Małgorzata Lidwin Kaźmierkiewicz
Al. Żołnieża 15 A 501- 103-523
Ewa Czarny
ul. Krakowska 602 297 601

GMINY
Gmina Stargard
Urząd Gminy 91 561 34 10
GOPS 91 561 34 40
Gmina Chociwel
Urząd Gminy 91 56 22 001
Urząd Pocztowy 91 562 20 41
MGOPS 91 5622273
NZOZ 91 562 20 22
Apteka Kelina 91 5622055
Apteka Hibiskus 63 2799370
Gab. Stomatologiczny Katarzyna Brtleja Gromada 502444762
Gab. Weterynaryjny Adamski Andrzej 91 5622028

Gmina Dobrzany
Urząd Gminy 91 5620201
Urząd Pocztowy 91 5620007
MGOPS 91 5620202
Przychodnia Zdrowia Milewski 91 5620111
Przychodnia NZOZ „LekStomed" 508902458
Apteka Nowa 91 5620860
Apteka Dbam o Zdrowie 915783604
Gab. Stomatologiczny Natalia Petrasz Śliwicka 91 5620111
Zakład Leczenia Zwierząt 91 5620123

Gmina Ińsko
Urząd Gminy 91 5623025
Urząd Pocztowy 91 5623180
MGOPS 91 5621024
Ośrodek Zdrowia 91 5623016
Przychodnia Rodzinna 91 5623771
Stomatolog Filip Stelter 693090222, lub 91 5623016
Apteka Granulka 915623751 lub 503191220
Posterunek Policji 91 4813594

Gmina Suchań
Urząd Gminy 91 5624015
MGOPS 915624015
Urząd Pocztowy 91 5624088
NZOZ 91 5624020
Apteka (przy Palu Rynek) 91 5624022
Gab. Stomatologiczny Teresa Cieślak 91 5624606
Gab. Weterynaryjny Sadowski Jerzy 507050495
Posterunek Policji 91 4813590
Straż Miejska 91 5624089

Gmina Dolice
Urząd Gminy 91 5640129
Urząd Pocztowy 91 5640172
GOPS 91 5640129 lub 91 5640183
Na Zdrowie 91 5775805
Apteka ul. Wiejska 53 91 5640049
Gab. Stomatologiczny Iwona Małecka 91 5640686
Gab. Weterynaryjny Dolwet 91 5640244 lub 604545266

Gmina Kobylanka
Urząd Gminy 91 5610310
Urząd Pocztowy 91 5610320
GOPS 91 5788536 lub 91 5788538
NZOZ 91 5610329
Punkt Apteczny ul. Szkolna 91 5782632
Gab. Stomatologiczny Anna Wojciechowska 91 5610447
Lecznica dla zwierząt Richter Zygmunt 91 5610318

Gmina Marianowo
Urząd Gminy 91 5613866
Urząd Pocztowy 91 5613820
GOPS 91 5613866
NZOZ 91 5613810
Punkt Apteczny Medica 91 5618210
Gab. Stomatologiczny Maja Kucharczyk 601111111
Gab. Stomatologiczny Agnieszka MatkowskaMatysik 602516095

Gmina Stara Dąbrowa
Urząd Gminy 91 5739820
Urząd Pocztowy 91 5613520
GOPS 91 5613568 lub 91 8356898
Poradnia Medycyny Rodzinnej Cztery Pory Roku 91 3972295
Gab. Stomatologiczny Magdalena Brożek-Sztajnke 663773208

Gabinety stomatologiczne:
Vegadent 91 5782889
NZOZ MK Wasilewscy 669780309
ArtMedica 91 3076644
Rawicki Wojciech 601554441
NZOZ Mazur 91 5733660
Wedent 91 5615155
NZOZ Os. Zachód B14 91 5737373
Dentimex 91 5737339
DentalRondo 91 8340505
Węcławik Maria 91 5733311
Horak B, Kościelniak M. 91 5782325
DKdent Kozaczyńska 91 5761117
Rychterowicz J., AnikoWłodarczyk M. 607996697
Centrum Zdrowia 604340927
Jadwiga Graczykowska 91 83 44468
Szajko Dorota 602798068
Romuald Bąk, Szafranek Elżbieta 91 5781215
Ługowska Lucjana 91 5786997
Anna Matysiak 601750804
Roman Hamulak 91 5786242
Kłeczek Joanna 91 4694135
WaliszewskaWoźniak Lucyna 91 5775872
Unidental 91 5731416
Duodent II 91 5786185
DmowskaKlemm Ewa 91 5775401
MDent 91 5781994 lub 502462038
Brzozowska Jolanta 91 5786855
Duodent 91 5733207
Frydryszewska Elżbieta 91 5776662
Goryczko Alicja 91 5731852
Kucharska Bożena 91 5760081
Wojsowicz Agata 91 5781902
LenkajtisWalczowska Małgorzata 603589011
Matysiak Anna 91 5770200
Medis 91 5772600
RybickaKania Anna 91 5762630
Stankiewicz Grażyna 91 5775951

redakcja@dziennikstargardzki.pl

PRZEPIS

Sernik pod kokosową pierzynką

Składniki na spód:
2 szkl. mąki
1/2 szk. cukru pudru
80 g masła
1 jajko
1 łyżeczka cukru waniliowgo
2-3 łyżki śmietany 18%
1 łyżeczka proszku do pieczenia
1 łyżka kakao
Masa serowa:
1 kg twarogu
1/2 l mleka
3/4 szkl. cukru
2 budynie śmietankowe bez cukru
2 jajka
4 żółtka
niecałe pół szklanki oleju
Beza kokosowa:
4 białka (te, które zostały z masy serowej)
wiórki kokosowe 200 g
1 szkl cukru
Wykonanie:

Ze składników na spód zagniatamy ciasto. Następnie zawijamy je w folie spożywczą i wkładamy do lodówki na 30 minut. Piekarnik nagrzewamy do 180 stopni.

Blachę o wymiarach 36/ 26 cm wykładamy papierem do pieczenia. Ciasto rozwałkowujemy i wykładamy na blaszkę. Pieczemy około 10 minut, a następnie wyjmujemy z piekarnika.

Żółtka i jajka ucieramy z cukrem. Zmniejszamy obroty miksera i dodajemy twaróg, oraz mleko i krótko ucieramy do połączenia składników. Następnie dodajemy budynie oraz olej i dokładnie mieszamy już łopatką. Masa będzie rzadka, ale taka ma być. Następnie masę serową przekładamy na podpieczony spód. Wszystko wkładamy do piekarnika i pieczemy w trybie góra dół przez około 45 minut.

Gdy sernik będzie podpieczony przygotowujemy bezę. Białka ubijamy na sztywno z cukrem i rozprowadzamy na podpieczonym serniku.

Na koniec posypujemy wiórkami kokosowymi. Umieszczamy w piekarniku i pieczemy jeszcze około 15 minut, na ładny kolor. Gdyby beza zaczęła się zbyt mocno rumienić możemy przykryć folią aluminiową. Sernik pozostawiamy w piekarniku do lekkiego przestygnięcia. Następnie wyjmujemy z piekarnika.

OGŁOSZENIE

ARMA NIERUCHOMOŚCI
FIRMA GODNA ZAUFANIA
SPRZEDAJ I KUP Z NAMI SWOJĄ NIERUCHOMOŚĆ
NIE RYZYKUJ!
ul. Mickiewicza 35/4b - róg Dworcowej
tel. 91 577 71 16
arma@arma.nieruchomosci.pl
www.arma.nieruchomosci.pl

Drewno kominkowe, drewno opałowe, Tel. 508 163 512

KUPIĘ DREWNO
tartaczne
świerk, sosna, brzoza, topola
tel. 697 174 369

Schody drewniane
Tel. 604162322
www.liderschody.pl

ATERIMA MED
Opiekunki w Niemczech
Sprawdzone oferty!
Tel. 91 506 55 55
Nawet 1500 EUR netto
+ PREMIA 300 EUR (brutto)

KOSIARKI TRAWNIKOWE
TRAKTORKI, KOSY, GLEBOGRYZARKI
Kupuj u profesionalisty - 25 lat na rynku
Serwis - Doradztwo - Kredyty - Części
MTD, Stihl, Stiga - PHU „SWISSPOL"
Stargard, Strachocin 44a - tel. 91 577 52 03
Stargard, ul. Czarnieckiego 10 - tel. 91 578 61 11

eprasa.pl e469ecb11c

Pomóżmy Jasiowi w walce z chorobą

Do końca lutego zysk ze sprzedaży plastikowych zakrętek wrzucanych do serca przed Urzędem Miejskim wesprze rehabilitację Jasia. Chłopiec przyszedł na świat jako skrajny wcześniak. Od pierwszych chwil życia potrzebuje specjalistycznej, kosztownej opieki. Każdy może pomóc Jasiowi, a jednocześnie zadbać o środowisko.

Chłopiec urodził się w 2017 r. Przyszedł na świat w 28. tygodniu ciąży i ważył tylko 1100 gramów. Od pierwszych chwil życia zmagał się z trudnościami. Był podłączony do respiratora, przeszedł zakażenie paciorkowcem, zdiagnozowano u niego wodogłowie i dziecięce porażenie mózgowe. Żeby pomóc Jasiowi, wystarczy wrzucić plastikowe nakrętki do metalowego serca ustawionego tuż obok wejścia do Urzędu Miejskiego przy ul. S. Czarnieckiego 17.

Akcja MIEJskie SERCE trwa od ponad roku. Nakrętki odbierają osoby, które potrzebują pieniędzy na leczenie, zakup sprzętu rehabilitacyjnego i wydatki związane z niepełnosprawnością – swoją lub dziecka czy innego członka rodziny. Aby je otrzymać, trzeba wypełnić formularz. Szczegółowe informacje i załączniki można znaleźć na stronie www.stargard.eu.

Info UM/opr red

SSiO.2110.2.2022.KK

Urząd Miejski w Nowogardzie
zaprasza do składania ofert
na stanowisko

Referenta w Wydziale Kancelarii - Dziennikarza

Urząd Miejski zaprasza w swoje szeregi osoby, które:
- Mają doświadczenie w tworzeniu artykułów informacyjnych;
- Mają lekkie pióro i łatwość w formułowaniu myśli;
- Dbają o ich poprawność merytoryczną oraz prezentowanie ich w ciekawy i profesjonalny sposób;
- Wykazują zainteresowanie mediami społecznościowymi m. in. Facebook;
- Będą uczestniczyć w wydarzeniach na terenie Gminy Nowogard.
- Będą dbały do dobry wizerunek Gminy.

Od osób dołączających do naszego zespołu oczekujemy:
- Pełnego zaangażowania w pracę;
- Odpowiedzialności;
- Kreatywności i rzetelności w realizacji materiałów;
- Wysokiej kultury osobistej;
- Mile widziane doświadczenie w pracy jako redaktor- staż, praktyki.

Kandydatom oferujemy:
- ciekawą pracę;
- atrakcyjne wynagrodzenie;
- zatrudnienie w oparciu o umowę o pracę.

Dodatkowych informacji o naborze udziela
Katarzyna Kotkiewicz nr tel. (91)3926204,
e-mail: kadry@nowogard.pl.

Wszystkich zainteresowanych zapraszamy do zapoznania się ze szczegółami ogłoszenia na stronie **www.bip.nowogard.pl** w zakładce „wolne stanowiska". Oferty zawierające wymagane dokumenty należy składać **do dnia 31 stycznia 2022r. do godz. 15.30** w zamkniętych, opatrzonych imieniem i nazwiskiem kopertach z dopiskiem: ***„nabór na stanowisko referenta w wydziale Kancelarii"*** w Urzędzie Miejskim w Nowogardzie, pl. Wolności 1, Biuro Obsługi Interesanta pokój nr 5.

OGŁOSZENIE

eprasa.pl e469ecb11c