sloworegionu.pl

Słowo Regionu

ISSN 1508-7603 nr 35 (1074) rok XXI niezależny tygodnik lokalny 15-21 września 2021 r. cena 3,00 zł (w tym 5%VAT)

Borów • Kondratowice • Przeworno • Strzelin • Wiązów • Ziębice

Drugie dno strzelaniny i policyjnego pościgu z narkotykami w tle s.2

„Mam ambicję razem z Triss zostać mistrzem Polski, a później pojechać na zawody międzynarodowe”

Kobiety w policji łagodzą obyczaje

Ma czarny pas, czyli pierwszy dan w judo. Dzięki temu może pokonać niejednego krewkiego mężczyznę. W sytuacji konfliktowej lepiej schodzić jej z drogi, o czym przekonał się już niejeden osiłek. Brała udział w wielu trudnych akcjach, opisywanych na łamach naszej gazety. Bardzo lubi swoją pracę, a jej ulubionym zajęciem po służbie jest praca z psami. Mowa o mł. asp. Joannie Demskiej z Komendy Powiatowej Policji w Strzelinie, z którą przeprowadziliśmy interesujący wywiad. s.4

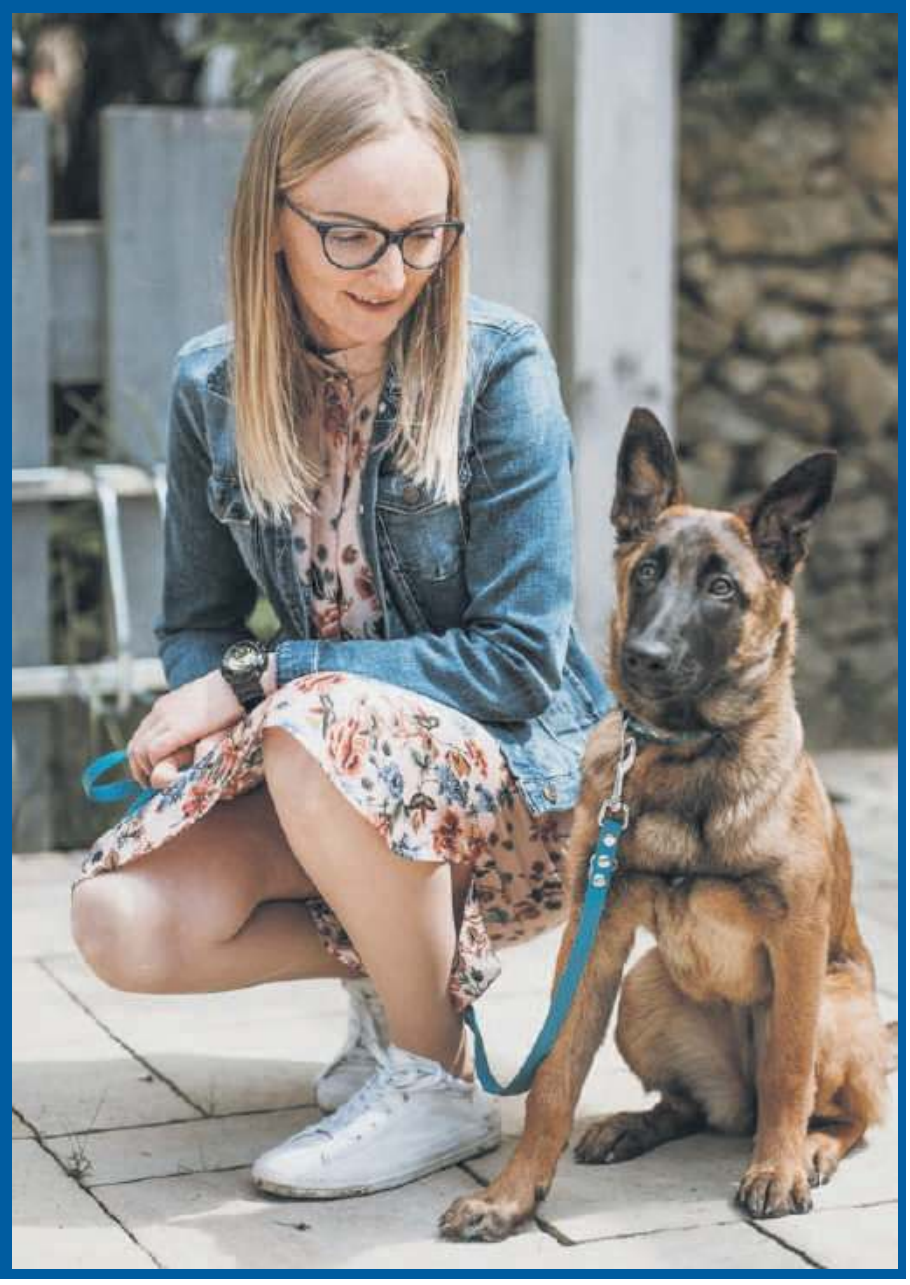

Co z przebudową ronda?

Przebudowa strzelińskiego ronda to obok obwodnicy miasta i remontu ulicy Wolności najbardziej wyczekana inwestycja. Kilka miesięcy temu sprawy nabrały tempa, aby następnie przycichnąć na wiele tygodni. Teraz okazuje się, że realizacja tego zadania stoi pod znakiem zapytania. s.5

Kto i kogo nie chciał dopuścić do głosu?

Rada Gminy Przeworno w obecnej kadencji przyzwyczaiła nas już do burzliwych posiedzeń. Podczas ostatniej sesji padło jednak wiele gorzkich słów i jeszcze więcej zarzutów. Kto i kogo nie chciał dopuścić do głosu? Czy gminni radni boją się prawdy i czego nie chcą słuchać sołtysi? s.21

W SOK-u trup ścielił się gęsto s.11

Jak długo potrwa nauczanie stacjonarne? s.25

PHU BISTAND S.C.
STRZELIN, UL. TARGOWA 21
(BOCZNA UL. WROCŁAWSKIEJ)
kontakt z nami:
tel. 71 39 44 112
kom. 505 056 540
biuro@bistand.pl
BHP ART. P.POŻ.
- ODZIEŻ
- OBUWIE
- RĘKAWICE
ŚRODKI CZYSTOŚCI, CHEMIA GOSPODARCZA

ema med
Z DNIEM 23 WRZEŚNIA 2021 R.
poszerzamy zakres usług medycznych o nową poradnię -
PORADNIA chirurgii plastycznej,
którą prowadzić będzie dr n. med. Ireneusz Siewiera - specjalista chirurgii plastycznej
Pełny zakres zabiegów - czytaj strona 21
Poradnia czynna będzie w czwartki od godz. 15.00
rejestracja: tel. 71/307 38 86, tel. 600 779 715
EMA-MED: 57-100 Strzelin, ul. Sosnowa 4 (boczna Staromiejskiej)

Nowo otwarty
SKUP ZŁOMU
skup kabli
Oławska 49 - Strzelin
(obok Osadkowskiego)
Tel: 509-734-083
Możliwy transport

PRODUKCJA KOSTKI
▪ sprzedaż
▪ UKŁADANIE
Mikoszów 24
(obok baru Prosiaczek)
tel. 600 573 287
granitowa i betonowa
20 LAT Doświadczenia

Kary za złą segregację śmieci

W wakacje gmina Strzelin przeprowadziła kontrolę 533 nieruchomości. Dotyczyła ona segregowania odpadów komunalnych. s.9

Bawili się i szczepili

Panie z KGW w Zielenicach wpadły na pomysł, że zorganizują coś wyjątkowego. s.10

eprasa.pl e49ff118e1

Zła pogoda „zatrzymała" śmigłowiec

STRZELIN

W sobotę, 11 września, dyżurny Komendy Powiatowej Państwowej Straży Pożarnej w Strzelinie otrzymał zgłoszenie o zdarzeniu na ul. Górniczej w Strzelinie. Strażacy pomagali w nocnym lądowaniu śmigłowca Lotniczego Pogotowia Ratunkowego. Poszkodowanym był 85-letni mężczyzna, u którego podejrzewano udar. Ratownicy utrzymywali z nim kontakt wzrokowy, jednak kontakt werbalny był utrudniony. Postanowiono więc, aby mężczyźnie podać tlen. Ze względu na złe warunki atmosferyczne, podjęto decyzję o transporcie pacjenta drogą lądową do jednego z wrocławskich szpitali. Śmigłowiec został w Strzelinie i czekał na poprawę pogody.

(IW)

Śmigłowiec lądował w pobliżu Orlenu przy ul. Ząbkowickiej w Strzelinie. Foto: JK

Zjechał na przeciwny pas

STRZELIN

W minioną niedzielę, 12 września, na drodze wojewódzkiej nr 395 w Strzegowie (gm. Strzelin) zderzyły się dwa samochody. Podróżowały w nich łącznie cztery osoby. Jedno z aut znajdowało się na poboczu, a drugie zajęło cały pas ruchu. Sam przejazd odbywał się wahadłowo. Poszkodowani opuścili pojazdy o własnych siłach. Strażacy odłączyli akumulatory, pomogli policji w kierowaniu ruchem, a także zepchali jeden z samochodów poza obręb jezdni.

Straty szacuje się na ok. 8 tys. zł, a przypuszczalną przyczyną zdarzenia było zjechanie auta na przeciwległy pas ruchu.

(IW)

Zapalił się komin

PRZEWORNO

W niedzielę, 12 września, straż pożarna interweniowała przy pożarze sadzy w kominie w Samborowiczkach w gminie Przeworno. Służby sprawdziły pomieszczenia przy pomocy specjalnego detektora, a następnie kamerą termowizyjną zbadano sam komin. W kilku miejscach przewodu odnotowano temperaturę 110 stopni Celsjusza.

Następnie ratownik z włazu dachowego wlał wodę z lancy kominowej do wnętrza przewodu i szczotką kominową strącił palącą się sadzę. Strażacy nie mieli dostępu do części komina, w którym paliła się sadza, dlatego wykonali przebicie.

Po ugaszeniu, komin przekazano właścicielowi z zakazem korzystania z niego do momentu sprawdzenia przez pracownika zakładu kominiarskiego.

(IW)

Oderwało się koło

STRZELIN

W sobotę, 11 września, na drodze krajowej nr 39 w Strzelinie doszło do zderzenia osobówki z oderwanym kołem naczepy ciągnika siodłowego. Wszystkie osoby, biorące udział w zdarzeniu, po przyjeździe służb, znajdowały się poza pojazdami. Citroen wpadł do rowu, natomiast seat stał na poboczu prawego pasa. Ciężarówka odjechała zaś przed przybyciem strażaków i zatrzymała się na parkingu pobliskiej cukrowni. Na miejscu pojawił się również ratownicy medyczni, którzy zaopiekowali się poszkodowaną osobą – kierowcą citroena. Strażacy posypali plamy na drodze i odłączyli akumulatory w autach. Pomagali też policji w kierowaniu ruchem. Straty szacuje się na ok. 20 tys. zł.

(IW)

Nikt się nie zgłosił...

Nie ma chętnych na radnych?

KONDRATOWICE

Na łamach Słowa Regionu pisaliśmy o wyborach uzupełniających do Rady Gminy Kondratowice, które odbędą się w niedzielę, 7 listopada, w trzech okręgach: Górka Sobocka, Rakowice i Białobrzezie.

Do poniedziałku, 13 września, komisarz wyborczy wyznaczył termin zgłaszania komitetów wyborczych. Skontaktowaliśmy się więc z Krajowym Biurem Wyborczym – Delegaturą we Wrocławiu. Uzyskaliśmy informację, że na kilka godzin przed upływem terminu, nie potwierdzono oficjalnie żadnego komitetu, choć – jak stwierdził dyrektor biura –„trwają przymiarki do ich zgłaszania".

Oficjalny komunikat w tej sprawie pojawi się za kilka dni.

Po rejestracji komitetów będzie można zgłaszać kandydatów na radnych.

Marek Rychlica

Drugie dno strzelaniny i policyjnego pościgu z narkotykami w tle

Pojechali tylko po piwo, a skończyło się strzelaniną

STRZELIN

W tym przypadku sprawdziło się znane powiedzenie. Po nitce do kłębka, czyli od jednego przestępstwa do kolejnych. Wpadli i pociągnęli za sobą dealera.

Nieco ponad miesiąc temu doszło w Strzelinie najpierw do strzelaniny, a później policyjnej obławy na kierowcę. Na początku sierpnia na ul. Oławskiej policjanci próbowali skontrolować samochód marki Peugeot Partner. Kierowca nie zatrzymał się mimo wyraźnych sygnałów dźwiękowych i świetlnych użytych przez policjantów. Kontynuował jazdę, a właściwie zaczął uciekać, przed patrolem policji. Funkcjonariusze użyli broni palnej, przestrzelili oponę w samochodzie i tak zakończył się pościg. Na miejscu zatrzymano pasażera, a kierowca – na boso, bo zgubił klapki – próbował uciekać. Policyjna obława była skuteczna i już po kilku godzinach zatrzymano drugiego „uciekiniera". Niezatrzymanie się do kontroli policyjnej jest przestępstwem zagrożonym karą pozbawienia wolności od 3 miesięcy do 5 lat (art. 178b kodeksu karnego).

Sąd uznał, że fakt niezatrzymania się do kontroli i ucieczka przed policjantami nie są wystarczającymi powodami, żeby zastosować wobec „uciekinierów" środek zapobiegawczy w postaci tymczasowego aresztowania. Sąd nie widział zagrożenia mataczeniem lub próbami wpływania na świadków przez „uciekinierów". Zastosowano wobec nich jedynie dozór policyjny.

Śledztwo prokuratury

– W toku prowadzonego postępowania ustalono, że sprawcy przywłaszczyli samochód, którym poruszali się przy próbie zatrzymania do kontroli drogowej – powiedziała prokurator Monika Rakus. – *W środku znajdował się sprzęt budowlany o wartości ok. 13 tys. zł. Ustalono również, że w przywłaszczonym samochodzie było więcej sprzętu. Ten brakujący trafił do pasera. Ustaliliśmy, że chodzi o mieszkańca jednej z podwrocławskich miejscowości. Na polecenie Prokuratury Rejonowej w Strzelinie dokonano przeszukania posesji podejrzewanej o paserstwo osoby. Policja ujawniła część poszukiwanego sprzętu budowlanego. Dodatkowo znaleziono… prawie 1,5 kg narkotyków. Najwięcej było marihuany, ale był również mefadron i metaamfetamina* – poinformowała prokurator. Przeszukanie miało miejsce w pierwszych dniach września. Prokuratura wystąpiła do sądu z wnioskiem o zastosowanie wobec pasera środka zapobiegawczego w postaci tymczasowego aresztowania. Strzeliński sąd przychylił się do wniosku prokuratury i zastosował wobec pasera trzymiesięczny areszt tymczasowy. Okazało się, że „paserka" była jedną z wielu (!) przestępczych aktywności 28-latka spod Wrocławia. Wiele wskazuje na to, że był również narkotykowym dealerem, a zatrzymani w Strzelinie „uciekinierzy" byli jego stałymi klientami.

– Zatrzymanemu postawiono cztery zarzuty. Trzy z nich dotyczą posiadania, handlu i udzielania środków odurzających, a czwarty paserstwa – powiedziała prokurator.

Okazało się więc, że amatorzy cudzych samochodów niejako przez przypadek doprowadzili do ujęcia dealera narkotykowego. Niecodzienne były również okoliczności, w jakich „uciekinierzy" zasiedli za kółkiem peugeota. Zaproponowali właścicielowi, że pojadą po piwo, dostali kluczyki i… przez cztery dni podróżowali po okolicy. Pieniądze od pasera zamieniali – na miejscu – na narkotyki. Spali w samochodzie przez cztery dni aż „noga im się powinęła" i strzelińscy policjanci najpierw w pościgu, a później obławą zakończyli beztroską przejażdżkę dwóch dwudziestolatków.

Jacek Sobko

lek. med.
Paweł Jasionowicz
specjalista
KARDIOLOG
·Konsultacje
·EKG ·USG serca
· Holter EKG i RR
PRZYCHODNIA EMA-MED
Strzelin, Gęsiniec
ul. Sosnowa 4 (boczna Staromiejskiej)
tel. rejestracji: 695 683 144

Dyżury aptek

Strzelin

Od 14 do 19 września dyżur pełni apteka „Pod paprocią" ul. Rynek 8. Od 20 do 26 września dyżur będzie pełnić „Interaptekа" ul. Piłsudskiego 26.

Ziębice

Od 13 do 20 września dyżur pełni apteka „pod Orłem" ul. Rynek 33. Od 20 do 27 września dyżur będzie pełnić apteka „Dbam o Zdrowie Konfarm" ul. Kolejowa 24.

Przerwy w dostawach prądu:

16 września, godz. 07:00 - 16:00, Borek Strzeliński ul. Oławska, Wiązowska, Akacjowa.

16 września, godz. 07:00 - 17:00, Białobrzezie

17 września, godz. 07:00 - 16:00, Borek Strzeliński ul. Oławska, Wiązowska, Akacjowa.

eprasa.pl e49ff118e1

Strzały z broni i pościg za uciekinierami

BIAŁY KOŚCIÓŁ

W piątek, 10 września, na terenie Ośrodka Wypoczynkowego „Nad Stawami" w Białym Kościele działy się rzeczy rodem z filmów sensacyjnych. Straż pożarna miała pełne ręce roboty. Padły nawet strzały, a służby rozpoczęły pościg za uciekinierami. W międzyczasie zmagano się z zagrożeniem powodziowym.

Na zbiorniku wodnym w Białym Kościele, w wyniku intensywnych opadów deszczu, wystąpiło zagrożenie powodziowe. Pojawiło się ryzyko uszkodzenia wałów oraz przelania się wody ponad koronę wału, w wyniku czego mogło dojść do zalania miejscowości.

Strażacy układali worki z piaskiem, aby zabezpieczyć koronę wału

Opisana sytuacja nie wyglądała zbyt optymistycznie. Na szczęście ten oraz kilka innych scenariuszy to element ćwiczeń „Wielka Woda 2021", w których służby mundurowe miały okazję skoordynować swoje działania.

Po przyjeździe na miejsce, dowódca zmiany wydał dyspozycję zabezpieczenia terenu i wraz z innymi strażakami przeprowadził rozpoznanie. Okazało się, że od strony południowo-zachodniej widoczne było wyraźne uszkodzenie struktury wału oraz przepustu wodnego. W związku z tym należało wzmocnić strukturę wału poprzez ułożenie worków z piaskiem, a następnie podnieść jego koronę przy użyciu rękawa napełnianego wodą.

Na miejscu pojawiły się kolejne siły, więc zdecydowano, aby utworzyć kolejny odcinek bojowy. Jego celem było wypompowanie wody ze zbiornika do rowu odprowadzającego, aby nie dopuścić do jej przelania nad wałem.

Pomagała też policja

W trakcie prowadzenia działań przeciwpowodziowych do stanowiska kierowania Komendy Powiatowej Państwowej Straży Pożarnej w Strzelinie wpłynęło zgłoszenie od funkcjonariusza Zakładu Karnego w Strzelinie, że skazani, ukrywający się na terenie ośrodka, wbiegli do wody podczas pościgu w czasie próby ich uchwycenia. Jeden z nich zaczął się topić i zniknął z pola widzenia funkcjonariuszy. Drugi przebywał ok. 50 metrów od brzegu.

Pracownicy ZK prosili o wsparcie ich działań. Ponadto policjanci KPP Strzelin szukali przebywających na obiekcie osób cywilnych, które pomagały skazanym w ukryciu.

Trzeba przyznać, że akcja wyglądała widowiskowo. Prawdopodobieństwo wystąpienia takich zdarzeń w rzeczywistości jest tak naprawdę niewielkie. Mimo wszystko, tego typu ćwiczenia są potrzebne, gdyż sprawdzają gotowość bojową naszych służb.

Marek Rychlica

Policjanci zatrzymali osobę, która pomagała uciekinierom

Tego uciekiniera (na noszach) strażacy z policjantami wyciągnęli z wody

Firma z wieloletnim doświadczeniem w branży OZE poszukuje działek do wydzierżawienia z przeznaczeniem na farmy fotowoltaiczne.

Wielki boom na instalacje fotowoltaicznych trwa w najlepsze. Ekologia jest dziś nie tylko w modzie, ale i w cenie. Bo w tym wszystkim chodzi nie tylko o oszczędzanie i zarabianie pieniędzy, ale także o wykorzystanie alternatywnych źródeł energii i ratowanie środowiska naturalnego dla przyszłych pokoleń. Wielkie wyzwanie technologiczne i cywilizacyjne wymaga nie tylko sporych nakładów ale także konkretnych terenów, na których farmy fotowoltaiczne mogą powstać.

Pro Vento Energia to polska firma, która jest obecnie liderem w rozwoju projektów farm fotowoltaicznych na terenie Polski. Zajmujemy się ich budową, nadzorem, a w przyszłości utrzymaniem i konserwacją. W ostatnich trzech latach **przygotowaliśmy ponad 700 MW projektów** do budowy, z czego część już jest zrealizowana. **Jesteśmy nad wyraz skuteczni** i cały czas poszukujemy nowych terenów pod inwestycje.

Grunty muszą spełniać kilka podstawowych wymagań:
• minimalna powierzchnia działki 1ha
• klasa ziemi: IV, V, VI i nieużytki

eprasa.pl e49ff118e1

Wyłażą spod farby i... wprowadzają zamęt

Pasy są czy ich nie ma?

STRZELIN

W ubiegłym tygodniu jeden z mieszkańców Gęsińca zgłosił nam, że na ulicy Staromiejskiej w Strzelinie (droga powiatowa) jest dziwne miejsce. Chodzi mianowicie o fragment drogi, przy znajdującym się tu sklepie, gdzie do niedawna było przejście dla pieszych, ale teraz go nie ma, a w zasadzie prawie go nie ma. Wyjaśnijmy o co chodzi. Do niedawna na ul. Staromiejskiej w obrębie skrzyżowania z ul. Górzystą znajdowały się dwa oznaczone przejścia dla pieszych. Jedno z jednej strony skrzyżowania, drugie z przeciwnej. Kilka miesięcy temu przejście przy sklepie zostało zlikwidowane. Usunięto pionowe znaki (tablice) informujące o przejściu, natomiast same pasy zamalowano czarną farbą. Efekt tego zamalowania jest taki, że kierowcy, ale i niektórzy piesi, nadal widzą, że na drodze są jakieś pasy. Błyszcząca farba odbija bowiem światło zupełnie inaczej niż sam asfalt. Mało tego, ostatnio farba ta wyraźnie się wytarła i pojawił się biały kolor starej zebry. To wszystko powoduje pewną dezorientację.

W tym miejscu na ulicy Staromiejskiej (obok sklepu) przejścia dla pieszych już nie ma. Jednak jak widać na zdjęciu, pozostałości po pasach są dobrze widoczne

Nie można mówić, że jest przez to jakoś szczególnie niebezpiecznie, ale jednocześnie – zdaniem mieszkańca Gęsińca – tak być nie powinno, bo przecież tego przejścia w tym miejscu nie ma. Temat zgłosiliśmy do Powiatowego Zarządu Dróg w Strzelinie. Waldemar Łysiak, pełniący obowiązki dyrektora, zapewnił nas, że przyjrzy się temu miejscu i w razie potrzeby – podejmie stosowne kroki. Mieszkaniec Gęsińca zasugerował, że wystarczy całe przejście (a nie tylko pasy) pomalować jednolitą farbą, przez co będzie to wyglądało jak załatany fragment asfaltu, a nie zebra.

(AK)

Kto zastąpi Dariusza Stępnia, dyrektora SOK-u?

STRZELIN

W ostatnim wydaniu Słowa informowaliśmy, że z końcem października, obecny dyrektor Strzelińskiego Ośrodka Kultury, Dariusz Stępień, kończy pracę. W SOK-u nie będzie go już od końca września, ponieważ idzie na urlop. Wraz z podaniem tej informacji, w mediach społecznościowych

Dariusz Stępień

wywiązała się dyskusja na temat osoby, która może go zastąpić. Jak informowała czytelników burmistrz Strzelina Dorota Pawnuk, planowane jest ogłoszenie konkursu na to stanowisko. Jednak informacja ta nie zatrzymała spekulacji i karuzela potencjalnych nazwisk ruszyła.

Do tej dyskusji i my chcemy się przyłączyć w bardzo luźny sposób. Proponujemy bowiem nagrodę dla osoby, która w komentarzach pod krótkim tekstem, który zamieścimy w środę, 15 września, na naszym profilu na Facebooku, jako pierwsza prawidłowo poda nazwisko przyszłego dyrektora. Jedyny warunek – należy podać tylko jedno nazwisko, a nie listę 30 czy 100 kandydatów. Nagroda jest niespodzianką, ale zapewniamy, że postaramy się, aby miała ona związek z byłym, jak i przyszłym dyrektorem. Zapraszamy do zabawy! Ciekawe, kto będzie miał najlepszego „nosa".

(AK)

OGŁOSZENIE
BURMISTRZA MIASTA I GMINY STRZELIN
o wyłożeniu do publicznego wglądu
projektu miejscowego planu zagospodarowania przestrzennego
dla części miejscowości SKOROSZOWICE

Na podstawie art. 17 pkt 9 ustawy z dnia 27 marca 2003 r. o planowaniu i zagospodarowaniu przestrzennym (Dz. U. z 2021 r. poz. 741, ze zmianami) oraz art. 39 ust. 1 pkt 2, w związku z art. 46 pkt 2 i art. 54 ust. 2 ustawy z dnia 3 października 2008 r. o udostępnianiu informacji o środowisku i jego ochronie, udziale społeczeństwa w ochronie środowiska oraz o ocenach oddziaływania na środowisko (Dz. U. z 2021 r. poz. 247, ze zmianami) oraz uchwały Nr XIII/172/19 Rady Miejskiej Strzelina z dnia 29 października 2019 r. w sprawie przystąpienia do sporządzenia miejscowego planu zagospodarowania przestrzennego dla części miejscowości SKOROSZOWICE, zawiadamiam o wyłożeniu do publicznego wglądu projektu **miejscowego planu zagospodarowania przestrzennego dla części miejscowości SKOROSZOWICE** wraz z prognozą oddziaływania na środowisko w dniach od 23 września do 14 października 2021 r. w siedzibie Urzędu Miasta i Gminy Strzelin, ul. Ząbkowicka 11, pok. nr 46, w godzinach od 8.00 do 14.00. Projekt ww planu miejscowego udostępniony będzie również w Biuletynie Informacji Publicznej Gminy Strzelin w terminie wyłożenia do publicznego wglądu..

Dyskusja publiczna nad przyjętymi w ww projekcie planu miejscowego rozwiązaniami odbędzie się w dniu 11 października 2021 r. w siedzibie Urzędu Miasta i Gminy Strzelin, o godzinie 12.00.

Zgodnie z art. 18 ust. 1 ustawy, każdy, kto kwestionuje ustalenia przyjęte w projekcie planu miejscowego, może wnieść uwagi.

Zainteresowani mogą składać również uwagi i wnioski z zakresu ochrony środowiska w formie pisemnej, ustnie do protokołu lub za pomocą środków komunikacji elektronicznej, bez konieczności opatrywania ich bezpiecznym podpisem elektronicznym, o którym mowa w ustawie z dnia 18 września 2001 r. o podpisie elektronicznym, w nieprzekraczalnym terminie do dnia 28 października 2021 r.

Uwagi do ww projektu planu miejscowego należy składać do Burmistrza Miasta i Gminy Strzelin z podaniem imienia i nazwiska lub nazwy jednostki organizacyjnej i adresu, oznaczenia nieruchomości, której uwaga dotyczy w nieprzekraczalnym terminie do dnia 28 października 2021 r. w formie papierowej lub elektronicznej, w tym za pomocą środków komunikacji elektronicznej, w szczególności poczty elektronicznej.

Uwagi i wnioski powinny zawierać także oświadczenie wnioskodawcy dotyczące przetwarzania i udostępniania danych osobowych na potrzeby procedury sporządzenia miejscowego planu zagospodarowania przestrzennego zgodnie z ustawą z dnia 24 maja 2018 r. o ochronie danych osobowych (t.j. Dz. U. z 2019 r., poz. 1781).

Burmistrz Miasta i Gminy Strzelin

Jak wyglądają statystyki szczepień w powiecie?

Strzelin przoduje, Wiązów na końcu

POWIAT

Na stronie internetowej Ministerstwa Zdrowia publikowane są raporty, dotyczące szczepień przeciwko COVID-19. Znajdują się tam dane odnośnie osób zaszczepionych jedną dawką preparatu i zaszczepionych całkowicie.

Biorąc pod uwagę poszczególne gminy, to największy odsetek zaszczepionych mieszka w gm. **Strzelin** – 50,7%. Złożyło się na to 11 588 zaszczepionych jedną dawką i 11 175 zaszczepionych w pełni. Na drugim miejscu znajduje się gm. **Borów** (50,2%). Tam jedną dawkę przyjęło 2 727 mieszkańców, a zaszczepionych w pełni jest 2 632 osób.

Sytuacja w reszcie gmin wygląda następująco: **Kondratowice** (45,9%, w tym jedna dawka – 2 003 i 1 929 w pełni), **Przeworno** (44,8%, w tym jedna dawka – 2 175 i 2 114 w pełni), **Wiązów** (44,7%, w tym jedna dawka – 3 260 i 3 151 w pełni).

Ostatnie takie zestawienie publikowaliśmy według danych na dzień 16 czerwca 2021 roku. Wówczas odsetek osób całkowicie zaszczepionych w poszczególnych gminach wyglądał następująco: Borów 23,1%, Kondratowice 22,6%, Przeworno 21,9%, Strzelin 27,5%, Wiązów 19,7%.

Dane, na podstawie których powstał artykuł, pochodzą z 9 września tego roku.

Marek Rychlica

Tylko w dwóch gminach powiatu strzelińskiego odsetek ludzi zaszczepionych przekroczył 50%

eprasa.pl e49ff118e1

„Strzeliński samorząd mógłby partycypować w kosztach…”

Co z przebudową ronda?

STRZELIN

Przebudowa strzelińskiego ronda to obok obwodnicy miasta i remontu ulicy Wolności najbardziej wyczekana inwestycja. Kilka miesięcy temu sprawy nabrały tempa, aby następnie przycichnąć na wiele tygodni. Teraz okazuje się, że realizacja tego zadania stoi pod znakiem zapytania.

Jak informuje strzeliński magistrat, wrocławski oddział Generalnej Dyrekcji Dróg Krajowych i Autostrad (GDDKiA) zgłosił przebudowę strzelińskiego ronda do Programu Bezpiecznej Infrastruktury Drogowej 2021-2024 w ramach planu Redukcji Liczby i Skutków Zdarzeń Drogowych. – *Jest to pierwszy samodzielny program wieloletni z obszaru infrastruktury bezpieczeństwa ruchu drogowego na tak dużą skalę* – wyjaśnia burmistrz Dorota Pawnuk. – *Wnioskowana do realizacji inwestycja bez wątpienia wpisuje się w założenia programu. Wspólnie z mieszkańcami, lokalnymi inwestorami i użytkownikami dróg liczyliśmy na to, że ta ważna inwestycja w końcu ma szansą doczekać się realizacji. Niestety, z ostatnich posiadanych przeze mnie informacji wynika, że to zadanie nie znalazło się na liście przygotowanej przez Centralę GDDKiA i skierowanej do Ministra Infrastruktury. W związku z tym, zwróciłam się z pisemną prośbą do ministra Andrzeja Adamczyka o wysłuchanie ważnych argumentów przemawiających za koniecznością przebudowy istniejącego ronda, która warunkuje bezpieczeństwo mieszkańców i użytkowników drogi* – dodaje szefowa gminy.

Szacunkowa wartość przebudowy strzelińskiego ronda to prawie 1.5 miliona złotych

Burmistrz Dorota Pawnuk podobne pisma skierowała także do posłów partii rządzącej z okręgu wrocławskiego. – *O konieczności przebudowy ronda niejednokrotnie informowałam również premiera. Przypomnę, że gmina Strzelin wzięła na siebie ciężar opracowania koncepcji przebudowy ronda. Stosowny dokument powstał pod koniec ubiegłego roku na wniosek i koszt strzelińskiego samorządu* – informuje burmistrz Pawnuk. Dodajmy, że rozwiązania projektowe były uzgadniane i weryfikowane podczas zdalnych spotkań z przedstawicielami wrocławskiego oddziału GDDKiA.

Zgodnie z opracowanym projektem zmianie ulegnie geometria zjazdów z ronda, przesunięte zostaną przejścia dla pieszych od pierścienia ronda na odległość około 18 metrów,

Burmistrz Dorota Pawnuk wystosowała pismo do ministra infrastruktury Andrzeja Adamczyka, mówiące o potrzebie pilnej przebudowy strzelińskiego ronda

przesunięte i wydłużone będą wyspy kanalizujące ruch, zmianie ulegnie także układ chodników w obrębie skrzyżowania, a wyspa centralna zostanie zmniejszona i obniżona. Dodatkowo przejścia dla pieszych będą lepiej oświetlone.

Szacunkowa wartość przedstawionych rozwiązań projektowych to 1.436.429,47 złotych. – *W imieniu samorządu zadeklarowałam, że jeżeli pojawi się potrzeba współfinansowania inwestycji z budżetu gminy, to zaproponuję Radzie Miejskiej Strzelina podjęcie stosownej uchwały w tym zakresie. Strzeliński samorząd mógłby partycypować w kosztach budowy oświetlenia drogowego oraz ogrodzeń dla pieszych przy chodnikach* – zapowiada szefowa gminy.

Burmistrz Dorota Pawnuk podkreśla, że od wielu lat zabiega o przebudowę strzelińskiego ronda, którego niedrożność generuje szereg problemów komunikacyjnych i stanowi realne zagrożenie dla mieszkańców. Na strzelińskim rondzie od lat dochodzi bowiem do licznych incydentów, kolizji i wypadków drogowych. Jak zaznacza, okresowe natężenie ruchu na wlotach do ronda sięga poziomu kilkudziesięciu tysięcy pojazdów na dobę, w tym wielu dużych pojazdów ciężarowych. – *Nie otrzymałam jeszcze odpowiedzi z Ministerstwa Infrastruktury, ale bardzo liczę na to, że wyczekiwana przez wszystkich inwestycja w końcu doczeka się realizacji* – przyznaje burmistrz Dorota Pawnuk.

Magdalena Ziółkowska

eprasa.pl e49ff118e1

„Mam ambicję razem z Triss zostać mistrzem Polski, a później pojechać na zawody międzynarodowe"

Kobiety w policji łagodzą obyczaje...

STRZELIN

Ma czarny pas, czyli pierwszy dan w judo. Dzięki temu może pokonać niejednego krewkiego mężczyznę. W sytuacji konfliktowej lepiej schodzić jej z drogi, o czym przekonał się już niejeden osiłek. Brała udział w wielu trudnych akcjach, opisywanych na łamach naszej gazety. Bardzo lubi swoją pracę, a jej ulubionym zajęciem po służbie jest praca z psami. Mowa o mł. asp. Joannie Demskiej z Komendy Powiatowej Policji w Strzelinie, z którą przeprowadziliśmy interesujący wywiad.

Który rok służby Pani już odbywa?

– 12 lipca 2021roku minął mi już dziewiąty rok.

Proszę przypomnieć, ile kobiet pełni służbę w Komendzie Powiatowej Policji w Strzelinie?

– Z Panią Komendant na czele, łącznie 13. W naszej jednostce pracuje około 86 osób.

Dlaczego zdecydowała się Pani zostać policjantką?

– Pochodzę z Dankowic w gminie Jordanów Śląski. W piątej klasie szkoły podstawowej zaczęłam trenować judo. Później treningi kontynuowałam w budynku „Gwardii Wrocław" w klubie MKS Juvenia Wrocław. Często spotykałam tam policjantów, którzy przychodzili na siłownię lub grali w koszykówkę. Ciągle przebywałam w tym środowisku. Kiedy kończyłam liceum, stwierdziłam, że służba w policji to dla mnie odpowiedni kierunek. Tym bardziej, że trenowałam sporty walki. Zanim jednak wstąpiłam w szeregi policji, rozpoczęłam studia na kierunku pedagogiki specjalnej i resocjalizacji. To dało mi czas na utwierdzenie się w decyzji.

Mł. asp. Joanna Demska z psem służbowym Rambo

Moja rekrutacja do policji trwała blisko rok. Na każdy telefon z Komendy Wojewódzkiej Policji we Wrocławiu czekałam dwa lub trzy miesiące. Na testy sprawnościowe pojechałam aż do Słupska. Po kolejnych dwóch miesiącach ciszy były kolejne wezwania, aż w końcu zostałam przyjęta do policji.

Komenda w Strzelinie była jednostką, w której Pani rozpoczęła służbę w policji?

– Tak.

Jak to się stało?

– Złożyłam gotowość do służby w komendzie w Dzierżoniowie, Strzelinie i Wrocławiu. Były to najbliższe jednostki koło Jordanowa. Okazało się, że przydzielono mnie do Strzelina.

Nadal mieszka Pani w Jordanowie?

– Obecnie wynajmuję mieszkanie w Strzelinie. Tutaj nie tylko pełnię służbę w policji, ale także z parterem, Mateuszem Jankowskim (również policjantem – red.), prowadzę ośrodek szkolenia piesków w Gościęcicach.

Pamięta Pani, czego najbardziej obawiała się przed wstąpieniem do policji?

– Skoro ktoś decyduje się na pracę w policji, żyje przekonaniem, że nie będzie się tu nudzić. Cały czas coś się dzieje i zawsze jesteśmy pomocni społeczeństwu. Nie myśli się więc wcześniej, że coś może być nie tak. Dopiero w trakcie służby doświadczamy tego, czego wcześniej nie wiedzieliśmy – że możemy się obawiać. Wstępując do policji, przede wszystkim przyświecała mi idea, że podejmuję się misji.

A jak odebrali decyzję o służbie w policji Pani najbliżsi?

– Mama się bardzo ucieszyła, bo moja o 13 lat starsza siostra zawsze chciała być policjantką i szkolić się w Szczytnie. Ale nie udało się jej tego zrealizować, bo życie potoczyło się inaczej niż planowała. Poza tym mój tato zawsze chciał mieć córkę policjantkę. Najbliżsi więc się bardzo ucieszyli na tę wiadomość.

Mł. asp. Joanna Demska z asp. sztab. Leszkiem Kosem podczas treningu na strzelnicy

Trenowała Pani judo. Czy zdobyte umiejętności przydają się w służbie?

– Zdecydowanie dodają pewności siebie.

Jaki stopień udało się Pani uzyskać w judo?

– Skończyłam trenowanie tej dyscypliny, uzyskując czarny pas, czyli pierwszy dan. Zdałam egzamin i później byłam instruktorem. Uczyłam tej sztuki walki uczniów z Jordanowa, podczas swoich studiów.

Wykorzystywała Pani podczas interwencji swoje umiejętności?

– Często, kiedy pracowałam w Ogniwie Patrolowo-Interwencyjnym. Przede wszystkim wykorzystywałam chwyty transportowe podczas doprowadzeń. Nigdy podczas interwencji nie byłam w jakikolwiek sposób poturbowana.

Jakie cechy, Pani zdaniem, powinna mieć kobieta, by pełnić służbę w policji?

– Przede wszystkim podchodzić do siebie i innych z dużym dystansem. Mieć duże poczucie humoru. Kobiet bowiem jest mniej w policji, a żarty mężczyzn są czasami różne. A jeśli chodzi o pracę z ludźmi, to musimy być przede wszystkim bardzo stanowcze, ale też wyjątkowo sprawne fizycznie. Mężczyźni z reguły są silniejsi. Dlatego my – kobiety musimy nadrabiać to treningami.

Wychodzę też z założenia, że kobiety w policji niesamowicie łagodzą obyczaje. Doświadczałam tego podczas interwencji, kiedy udawało mi się rozmową załagodzić niejedną trudną sytuację. Niejednokrotnie moje interwencje ograniczają się do tego, że mówię, mówię i mówię… I tym uzyskuje pożądany efekt.

Wspomniała Pani, że w policji pracuje więcej mężczyzn niż kobiet. Jak się Pani odnajduje podczas służby w męskim towarzystwie?

dokończenie na str. 7

eprasa.pl e49ff118e1

dokończenie ze str. 6

– Zdecydowanie wolę pracę z mężczyznami.

Bycie kobietą w policji, oprócz łagodzenia obyczajów, bardziej pomaga czy przeszkadza?

– Na pewno nie przeszkadza. Jesteśmy traktowane w policji na równi z mężczyznami. Dyżurni wysyłają nas na takie same interwencje jak mężczyzn policjantów. To dowodzi, że jesteśmy na identycznych prawach w policji jak mężczyźni.

Krajowa wystawa psów pasterskich. Joanna Demska ze swoim pupilem, który zajął 3 miejsce w kategorii „Młodsze szczenię wszystkich ras"

Czy w wyjątkowo trudnych sytuacjach łatwiej ze stresem radzi sobie policjantka czy policjant?

– Wszyscy policjanci przyjmowani do służby są po testach psychologicznych. Wszyscy, niezależnie czy kobieta, czy mężczyzna, muszą być odpowiednio odporni. Jakiś czas temu z dzielnicowym mł. asp. Wojtkiem Piotrowiczem brałam udział w akcji – mężczyzna chciał skakać z dachu. Ja negocjowałam z tym panem na dachu, a kolega mnie cały czas ubezpieczał. Oboje musieliśmy wykazać się niesamowitą cierpliwością, empatią i równowagą, aby nie doszło do nieszczęścia. Po tym wydarzeniu mogę śmiało powiedzieć, że nie było różnicy, kto z naszej dwójki spisał się lepiej.

Kobiety z natury są bardziej empatyczne. Dlatego zazwyczaj prowadzą sprawy dotyczące przemocy w domach czy przestępstw seksualnych.

Czy jakaś interwencja w czasie 9-letniej służby w policji zapadła Pani szczególnie w pamięć?

– Interwencji było bardzo dużo w trakcie tych dziewięciu lat. Pamiętam, że gdy byłam dzielnicową, to panie, będące ofiarami przemocy domowej, potrafiły podziękować, że im pomogłam. Może dlatego że jestem kobietą i potrafiłam się postawić w ich sytuacji. Na pierwszej służbie w Strzelinie brałam udział w interwencji, dotyczącej znęcania się nad rodziną. Wtedy od razu z partnerem z patrolu musieliśmy dokonać zatrzymania mężczyzny. To było dziewięć lat temu, ale dotąd pamiętam ten stres. Może dlatego, że było to moje pierwsze zatrzymanie. Pamiętam też zdarzenie, kiedy byłam w patrolu interwencyjnym. Pracowałam wtedy w nieco innej formie. Policjanci z wydziału kryminalnego pojechali obsługiwać w Strzelinie kradzież z włamaniem. Sprawcy wypadł pod blokiem telefon komórkowy. Technik kryminalistyki powiedział, abym zatelefonowała pod ostatni wybierany numer. Odebrała matka sprawcy. Tak prowadziłam rozmowę, że powiedziała mi, jak się nazywa syn i gdzie mieszka. Powiedziałam, że zaraz jadę na uczelnię i mogę ten telefon przywieźć. Zrobiliśmy pozorację, nad którą nadzór miał naczelnik. W akcji udział brali policjanci kryminalni. Byłam ubrana w cywilne ciuchy, a środki przymusu miałam schowane w torebce. Teren cały czas zabezpieczali policjanci. Mama sprawcy doprowadziła nas do mieszkania syna. Znaleźliśmy tam dużo umów sprzedaży do lombardu. Akcja zakończyła się sukcesem i zatrzymaniem sprawcy. Później cały Dolny Śląsk przyjeżdżał do Strzelina po odbiór skradzionego mienia, które naszym policjantom z wydziału kryminalnego udało się odzyskać. Ta akcja była inna niż te, w których brałam udział do tej pory. Towarzyszył jej dreszczyk emocji. Niemniej byłam spokojna, bo wokół mnie cały czas krążyli policjanci. I wiem, że nie pozwoliliby, aby stała mi się jakaś krzywda.

Czy na przestrzeni lat, odkąd Pani pełni służbę w policji, nastąpiła jakaś zmiana w podejściu ludzi do funkcjonariuszy?

– Zdecydowanie.

To zmiana pozytywna czy negatywna?

– Policja często spotyka się z bardzo nieprzyjemnym podejściem ludzi. Moim zdaniem spadł szacunek do policji. Widać to podczas interwencji. Ja jedna aż tak bardzo tego nie odczuwam, bo aktualnie zajmuję się prewencją i profilaktyką.

Czy wynika to z tego, że mamy coraz bardziej zdemoralizowane społeczeństwo?

– Ludzie wcześniej szanowali policjantów, mieli do nich większy respekt. Obecnie do spadku poważania funkcjonariuszy przyczyniają się media, portale społecznościowe, które pokazują daną sytuacje wyrywkowo, nie znając całości przyczyn interwencji. Do tego pojawiają się komentarze na portalach społecznościowych i stronach internetowych ludzi którzy niekoniecznie znają się na przepisach i działają pod wpływem złych emocji. Niezmienne jest na szczęście to, że gdy dzieje się komuś krzywda, to – niezależnie czy nas lubią, czy nie – dzwonią i proszą o pomoc.

Jakie zadania ma Pani w Komendzie Powiatowej Policji w Strzelinie?

– Pełnię służbę w Zespole ds. Profilaktyki Społecznej. Zajmuję się profilaktyką – od dzieci przedszkolnych po seniorów. Do programu ochrony seniorów muszę podchodzić szczególnie, bo mamy bardzo dużo oszustw w tej grupie wiekowej. Nasze województwo jako jedyne prowadzi działania profilaktyczne „Senior Online" w każdy pierwszy poniedziałek miesiąca. Nie ukrywam, że bardzo lubię pracę z seniorami. To są mili, wdzięczni i szanujący nas ludzie.

Lubi Pani gotować?

– Gotować lubię, ale nie potrafię piec.

A jakie ma Pani zainteresowania poza służbą w policji?

- Zajmuję się trenowaniem piesków. Z moim partnerem prowadzę szkołę "Psie wzgórze". Sama jestem posiadaczką owczarka belgijskiego, 7-miesięcznej suczki, która wabi się Triss. Jestem w grupie sportowej Marka Fryca w Katowicach, gdzie przygotowujemy się do egzaminów i zawodów sportowych razem z Trišką. Mam taką ambicję, aby zostać mistrzem Polski, a później pojechać na zwody międzynarodowe. Nie wyobrażam sobie, aby zmienić to zainteresowanie na inne hobby.

Dziękuję za rozmowę.

Wojciech Cerkowniak

„Nie umiera ten, kto trwa w pamięci żywych"

Podziękowanie

Z całego serca dziękujemy księdzu Kondratowi, Panu Zbyszkowi Zamolskiemu, Pani Ani Świderskiej, Rodzinie, Przyjaciołom, Sąsiadom, Znajomym, Wszystkim, którzy uczestniczyli w uroczystości pogrzebowej oraz odprowadzili Naszego Zmarłego w ostatnią drogę

Śp. Karola Seń

Serdeczne podziękowania składa Rodzina

SenStyle
PRODUCENT WYROBÓW POŚCIELOWYCH
pościel
materace
kołdry
poduszki
prześcieradła
Zapraszamy pn. - pt. 8:00 - 15:00
Wyroby najwyższej jakości
tel. 602 182 732
tel./fax 71 39 23 885
Strzelin, ul. Skawińska 1
WWW.SENSTYLE.PL

UWAGA
CZYNNE: PN-PT: 9.00-17.00, SB. 9.00-13.00
www.tomzet.pl
- ZMIANA LOKALIZACJI !!!
składu z kamieniem
ul. Wojska Polskiego, Strzelin
NOWA LOKALIZACJA
Marcinkowice
na trasie
Wrocław - Oława
w Strzelinie jesteśmy tylko do końca października
Rabaty na niektóre produkty

eprasa.pl e49ff118e1

Niby powiatowa, ale tak jej nie traktują

Trudny temat z Mikoszowa

STRZELIN/POWIAT

Droga biegnąca przez Mikoszów od lat prosi się, aby coś z nią zrobić. Oczywiście, nie chodzi o krajówkę, która przechodzi bokiem wsi, lecz o odcinek, przebiegający przez całą wieś, od drogi krajowej nr 39 w kierunku ul. Szybalskiego (boczna ul. Ząbkowickiej). Nawierzchnia jezdni wykonana jest z bardzo nierównej kostki, a fragmentami nie ma też chodnika. O jej remont od lat zabiegali zarówno strzelińscy radni gminni, jak i radni powiatowi. Niestety, szanse na przebudowę są obecnie niewielkie. Wynika to z tego, że jest to droga powiatowa, a jednocześnie nie spełnia wymogów, jakie stawia się drogom powiatowym. Pierwszy to taki, że nie łączy ona gmin powiatu. Drugi, że w wielu miejscach nie spełnia technicznych norm stawianych drogom powiatowym. Przez to praktycznie nie ma szans, aby na jej remont pozyskać zewnętrzne środki. Jedynym wyjściem byłby remont z własnych pieniędzy, a to jest zawsze opcja najmniej korzystna, czy to dla powiatu, czy dla gminy. Świadczą o tym różne zadania inwestycyjne, na które samorządy zawsze starają się pozyskać zewnętrzne dofinansowanie. Przeważnie jest to znaczna suma środków.

Pewnym wyjściem byłoby przekazanie tej drogi gminie Strzelin. Jeżeli miasto zgodziłoby się na to, gmina mogłaby bez problemu ubiegać się o zewnętrzne środki, gdyż wówczas nie byłoby przeciwwskazań. Pytanie tylko, czy gmina Strzelin zechce ją przejąć, skoro kolejka własnych dróg czekających na remont jest spora...

Jak informuje nas starosta Anna Horodyska, przebrukowanie tej drogi z wykorzystaniem obecnej kostki i zrobienie wyniesionych chodników to koszt rzędu 650 tys. zł. Chodniki muszą być wykonane z kostki brukowej, bo taki jest wymóg Wojewódzkiego Konserwatora Zabytków. Jaka zatem będzie przyszłość tej drogi? Czy pozostanie powiatową i samorząd powiatu będzie próbował znaleźć dodatkowe fundusze na jej remont? Czy może zechce ją przejąć gmina Strzelin i w ramach własnych możliwości postara się zdobyć pieniądze na remont? Na odpowiedzi pewnie jeszcze trochę poczekamy.

(AK)

Z PZD do urzędu

STRZELIN

Bogdan Sokołowski, specjalista ds. inwestycji w Powiatowym Zarządzie Dróg, od kilkunastu dni pracuje w strzelińskim urzędzie. – *Kiedy dotarła do nas informacja, że pan Sokołowski ma zamiar rozwiązać umowę o pracę z dotychczasowym pracodawcą, wystąpiliśmy do dyrektora PZD w Strzelinie z prośbą o wyrażenia zgody na przejście pracownika do Urzędu Miasta i Gminy w Strzelinie* – informuje burmistrz Dorota Pawnuk. – *Taka zgoda ze strony dyrektora PZD do nas wpłynęła. W naszym urzędzie, w ramach niedawnej reorganizacji, został utworzony Wydział Transportu i Drogownictwa, w którym potrzebujemy merytorycznych pracowników, znających problematykę związaną z inwestycjami drogowymi i utrzymaniem dróg* – podsumowuje nasza rozmówczyni.

(MZ)

Bogdan Sokołowski przeszedł z Powiatowego Zarządu Dróg do strzelińskiego magistratu

Narodowy Spis Powszechny Ludności i Mieszkań 2021

(NSP 2021)

TRWA TYLKO DO 30 WRZEŚNIA BR.

Podstawową metodą realizacji obowiązku spisowego jest samospis poprzez aplikację spisową: https://spis.gov.pl

Można również spisać się w Urzędzie Miasta i Gminy w Strzelinie pokój 11 (parter) w godzinach pracy Urzędu.

Dodatkowo przygotowano mobilny punkt spisowy w Strzelińskim Ośrodku Kultury, ul. Adama Mickiewicza 2, Strzelin w Sali konferencyjnej w dniach:

- **15 września 2021 r. w godzinach: 16.00 – 18.00**
- **22 września 2021 r. w godzinach 16.00 – 18.00**
- **29 września 2021 r. w godzinach 16.00 – 18.00**

Bieżące informacje na temat Narodowego Spisu Powszechnego Ludności i Mieszkań 2021 zamieszczane są na stronie: www.spis.gov.pl

eprasa.pl e49ff118e1

Czy w kopalni w Jegłowej powstanie przetwarzalnia odpadów?

JEGŁOWA

Właściciele Kopalni Łupków Kwarcytowych w Jegłowej planują utworzyć na swoim terenie przetwarzalnię odpadów. W ramach działalności odpady miałyby być również tymczasowo magazynowane. O stosowne zezwolenia firma wystąpiła już na początku roku. Urząd Gminy w Przewornie, z wójtem na czele, ma wiele wątpliwości w stosunku do tego przedsięwzięcia. Obawy dotyczą m.in. oddziaływania przetwarzalni odpadów na znajdujące się niedaleko ujęcia wody przeznaczonej do spożycia. Przedsięwzięcie może mieć negatywny wpływ na jej jakość.

Co na temat ewentualnego powstania przetwarzalni odpadów sądzą przedstawiciele kopalni, samorządowcy, a także sołtysi miejscowości sąsiadujących z firmą? O tym napiszemy w jednym z najbliższych wydań gazety.

(WOC)

Właściciel chce, aby na terenie kopalni w Jegłowej powstała przetwarzalnia odpadów

W niektórych przypadkach, wobec skali naruszeń, gmina zmuszona jest uruchamiać tryb administracyjnego podwyższenia opłaty za odpady do dwukrotności stawki

Kary za złą segregację śmieci

STRZELIN

W ubiegłe wakacje gmina Strzelin przeprowadziła kontrolę 533 nieruchomości (z czego 123 znajdowały się na terenach wiejskich w Wąwolnicy, Dobrogoszczy, Dankowicach, Częszycach, Krzepicach, Gościęcicach, Karszowie i Biedrzychowie). Kontrola dotyczyła segregowania odpadów komunalnych.

Z terenu Strzelina były to nieruchomości m.in. na Osiedlu na Skarpie, Osiedlu Zachodnim i Południowym. Temat jest także na bieżąco realizowany w innych obszarach gminy i miasta na podstawie sygnałów (materiałów dowodowych) firmy obsługującej.

– *W 80% skontrolowanych nieruchomości była nieprawidłowo prowadzona segregacja odpadów komunalnych. Duża część mieszkańców otrzymała czerwone naklejki z informacją, że kolejne kontrole skutkować będą naliczeniem podwójnej opłaty. Ze względu na liczne zgłoszenia firmy odbierającej, prowadzonych jest kilkadziesiąt postępowań wyjaśniających w zakresie poprawnej segregacji odpadów. W niektórych przypadkach, wobec skali naruszeń, gmina zmuszona jest uruchamiać tryb administracyjnego podwyższenia opłaty za odpady do dwukrotności stawki. Wydano już decyzje dotyczące naliczenia podwójnej opłaty z tytułu brak segregacji odpadów komunalnych. Natomiast kilkanaście postępowań odnośnie naliczenia podwójnej opłaty jest w toku* – wyjaśniała burmistrz Strzelina Dorota Pawnuk.

W związku z wciąż występującymi pytaniami i problemami mieszkańców, gmina planuje ponownie rozdawać ulotki w sprawie selektywnej zbiórki odpadów oraz zorganizować bezpośrednie akcje eko-edukacyjne, które były wykluczone w czasie lockdownu. Informacje na temat zasad selektywnej zbiórki odpadów znaleźć można na stronach internetowych urzędu i na workach rozdawanych w ramach systemu.

Szczegółowa wyszukiwarka wskazująca, gdzie wrzucić konkretny odpad znajduje się na stronie internetowej ZGO Gać. Jest ona dedykowana m.in. mieszkańcom gminy Strzelin, gdyż to właśnie do zakładu tej spółki trafiają finalnie odpady tu zebrane.

Opr. Marek Rychlica

Za nieprawidłową segregację śmieci właściciele posesji będą musieli zapłacić dwukrotność podstawowej opłaty

PRAWDZIWYM MĘŻCZYZNOM BADANIA NIESTRASZNE

Rak prostaty to trzeci najczęstszy (po raku piersi i płuca) rodzaj raka na świecie: rocznie wykrywa się prawie półtora miliona nowych przypadków. Według Światowej Organizacji Zdrowia (WHO) to również najczęściej występujący rak u mężczyzn w Europie. Zdrowa dieta, aktywność fizyczna i unikanie nikotyny mogą znacząco zmniejszyć ryzyko pojawienia się tego nowotworu. Panowie powinni o tym pamiętać, jak również o regularnych wizytach u urologa.

Co roku lekarze w Polsce stawiają 16 tys. takich diagnoz. W Polsce rak prostaty odpowiada za 10 proc. zgonów nowotworowych wśród mężczyzn i prawie 20 proc. zachorowań na nowotwory złośliwe. Śmiertelność spowodowana rakiem prostaty rośnie w Polsce i wynosi 5,5 tys. rocznie, podczas gdy w Europie spada. Przyczyną jest zbyt późna diagnoza i niechęć mężczyzn do wykonywania profilaktycznych badań prostaty.

RYZYKO WZRASTA Z WIEKIEM

Początkowy etap choroby jest bezobjawowy. Jak zatem dostrzec zagrożenie? Wystarczy zajrzeć do metryki. Ryzyko wystąpienia raka prostaty wzrasta z wiekiem. Jeśli masz 60 lat, to prawdopodobieństwo zachorowania już jest istotne: 60 procent przypadków raka prostaty dotyczy mężczyzn w wieku powyżej 65 lat, a najwięcej chorych ma 70-80 lat.

Oczywiście same statystyki nie powodują choroby, ale nakazują czujność osobom z grupy ryzyka. Na podniesienie zachorowalności wpływa posiadanie brata lub ojca, którzy cierpieli na tę

przypadłość, zwłaszcza brata, który zachorował przed ukończeniem 65 lat.
Otyli mężczyźni są bardziej podatni na agresywne postaci raka prostaty. Dieta bogata w tłuszcze zwierzęce, będąca przyczyną otyłości, zwiększa ryzyko zachorowania. Podobnie działa palenie papierosów, nieregularne odżywianie się, tłuste i słone potrawy, mało wody i brak ruchu, czyli niezdrowy tryb życia. Ten nowotwór częściej dotyka panów z krajów o wysokim spożyciu mięsa i produktów mlecznych, a rzadziej z dietą składającą się z ryżu, soi i warzyw.

Do grup ryzyka należą zawody narażone na chemikalia, jak kadm metaliczny (np. spawacze) i pestycydy (np. rolnicy), a także strażacy, którzy stale spotykają się z produktami spalania.

PIERWSZE OBJAWY

Częste oddawania moczu i odczucie, jakby pęcherz był cały czas pełny to jeden z objawów sugerujących zmiany chorobowe w obrębie gruczołu krokowego, czyli prostaty. To nie musi od razu być rak. Często zdarza się przerost tego gruczołu niemający właściwości nowotworu złośliwego. Dlatego lekarz, po wyczuciu zmian podczas badania, nie kieruje pacjenta od razu na operację, ale zaleca obserwację.

Krwiomocz, krew w spermie, wstawanie w nocy do toalety to także objawy, które bezwzględnie należy skonsultować z urologiem. I znów, to nie musi być rak, ale jeśli jest, to im szybciej zostanie zdiagnozowany, tym większe szanse pacjenta na przeżycie i utrzymanie dotychczasowej radości z korzystania z życia, w tym z seksu.

NIE ZLEKCEWAŻYŁ OBJAWÓW

Zygmunt (lat 59) *był zapisany na wizytę do urologa w marcu ubiegłego roku. Czekał na nią niecierpliwie, ale akurat wybuchła pandemia i trzeba było przełożyć termin. – Na pewno nic mi nie jest, teraz wszyscy boją się koronawirusa, a co tam jakaś prostata – mówił żonie, która jednak upierała się, że pandemia pandemią, ale jeśli ma niepokojące objawy, to musi się zbadać. Szczęśliwie udało się przełożyć wizytę na nowy termin: w czerwcu. Żona dopilnowała, aby Zygmunt dotarł do specjalisty. Wstępne badanie potwierdziło jej obawy. Coś jest nie tak, trzeba zrobić kolejne badania krwi, moczu i obserwować.*

A w lipcu wszystko się wyjaśniło, choć na początku było sporo niepokoju. Zygmunt ma raka prostaty, który na tym etapie może zostać zoperowany mało inwazyjną metodą laparoskopii. Nieoceniony był lekarz urolog, który uspokajał Zygmunta i jego żonę, pomógł w znalezieniu miejsca na oddziale, i cały czas zapewniał, że rutynowy zabieg nie stanowi żadnego zagrożenia, a ratuje zdrowie i życie.

We wrześniu pacjent był już po naświetlaniach i wypoczywał na działce. – Chyba jestem jedyną osobą, która dzięki pandemii tyle zyskała – wyznał Zygmunt. – Jak tylko świat ostatecznie upora się z COVID-em, wyjeżdżamy z żoną na kilkumiesięczną wyprawę kamperem po Europie, zwłaszcza, że niebawem mogę już przejść na emeryturę nauczycielską.

KIEDY POWINIENEŚ ZROBIĆ BADANIA?

Każdy mężczyzna, który skończył 50 lat, powinien raz w roku poddać się kontroli lekarskiej u urologa. Należy się badać profilaktycznie, pamiętając o tym, że rak prostaty początkowo rozwija się w ukryciu. Tymczasem wczesna diagnoza to wielkie ułatwienie dla pacjenta, bo może być leczony dobrze znanymi, mało inwazyjnymi zabiegami. Po zastosowaniu takiej terapii są duże szanse na pełny powrót do zdrowia. Jednak zaawansowany rak z przerzutami np. do kości nie daje już takich możliwości. Tymczasem to właśnie ten etap choroby, w najgroźniejszym III stadium, jest najczęściej diagnozowany w Polsce. Zbyt często pacjenci wstydzą się rozebrać u lekarza. Tylko kontrola urologiczna stanu zdrowia raz do roku może zapobiec rozwojowi wielu groźnych chorób dróg moczowych, w tym najbardziej podstępnego raka gruczołu krokowego, czyli prostaty. Panowie, bądźcie czujni i badajcie się!

Chcesz wiedzieć więcej, szukasz informacji na temat bezpłatnych badań, wejdź na www.planujedlugiezycie.pl lub zadzwoń na bezpłatną infolinię 800 190 590.

Infolinia jest czynna 24 godziny na dobę, 7 dni w tygodniu.

Jesteś pracodawcą? Dbasz o zdrowie swoich pracowników? Weź udział w programie PracoDawca Zdrowia.
Więcej informacji na stronie:
planujedlugiezycie.pl
zakładka PracoDawca Zdrowia.

PLANUJĘ DŁUGIE ŻYCIE

Ministerstwo Zdrowia

Kampania społeczna „Planuję długie życie" realizowana w ramach Narodowej Strategii Onkologicznej na lata 2020-2030, finansowana ze środków Ministra Zdrowia.

Materiał informacyjny Ministerstwa Zdrowia

eprasa.pl e49ff118e1

Tak udanych imprez mogą im pozazdrościć inne sołectwa

Bawili się i szczepili

ZIELENICE

To było szczególne wydarzenie. Panie z Koła Gospodyń Wiejskich w Zielenicach, a jest ich 33, wpadły na pomysł, że zorganizują coś, co będzie zarówno fajne, jak i pożyteczne. Jak postanowiły, tak też zrobiły.

W minioną niedzielę, 12 września, w Zielenicach zorganizowany została festyn pod hasłem #Szczepimy się z KGW. Jednym z ważniejszych punków wydarzenia było więc stworzenie możliwości zaszczepienia się przeciwko covid-19 wszystkim zainteresowanym.

Pomysł festynu narodził się już pod koniec lipca. Wtedy też organizatorki podjęły pierwsze decyzje, a z początkiem sierpnia zdecydowanie ruszyły z przygotowaniami. Sama data festynu była długo rozważana. Ze względu na zajęcia, jakich w sobotę nie brakuje, zdecydowano, że festyn odbędzie się w niedzielę.

Organizatorem festynu było tutejsze Koło Gospodyń Wiejskich, które od niedzieli liczy już 34 panie, ponieważ kolejna osoba zadeklarowała chęć wstąpienia w jego szeregi. W organizację włączyła się także Szkoła Podstawowa w Zielenicach, która nie tylko użyczyła miejsca, ale także zorganizowała zbiórkę fantów oraz zbiórkę pieniędzy na chore dziecko.

Panie z KGW skorzystały ze wsparcia finansowego, którego udzieliła im Agencja Restrukturyzacji i Modernizacji Rolnictwa, a wyniosło ono 8 tys. zł. Suma ta pozwoliła na przygotowanie bogatej oferty kulinarnej (obiady, potrawy z grilla, wypieki i napoje), a także na zapewnienie atrakcji dla dzieci.

Imprezę zabezpieczała początkowo policja, a później druhowie z OSP Zielenice. Było to ważne, gdyż organizatorki obawiały się pojawienia się agresywnej grupy antyszczepionkowców, którzy mogliby próbować zakłócić przebieg imprezy, jak to miało miejsce tydzień wcześniej w Strzelinie.

Festyn prowadził lokalny didżej, a animatorką zabaw była jego znajoma, również mieszkanka Zielenic. Większość zabaw prowadzono z myślą o najmłodszych uczestnikach, na których czekał też darmowy dmuchany zamek.

W festynie wzięło udział łącznie ponad 300 osób, z czego znaczna część to były osoby przyjezdne. Impreza trwała od godz. 13.00 do 20.00. Łącznie w Zielenicach zaszczepiło się dziesięć osób. Z pozyskanych pieniędzy KGW zakupiło dla wsi sprzęt grający tzw. „Ibizę" i dużego grilla.

(AK)

Jedną z atrakcji dla dzieci było malowanie, również na szkle

W festynie wzięli udział mieszkańcy Zielenic, wśród których był nowy proboszcz parafii w tej miejscowości (w środku)

W szkole wolontariusz zbierał pieniądze do puszki na chore dziecko

Jeden z mieszkańców był w tym dniu prowadzącym imprezę DJ-em

Najbardziej obleganym miejscem przez dzieci był dmuchany zamek

Dla gości festynu przygotowano także wypieki i napoje

Na festynie najwięcej było rodzin z dziećmi

Mieszkanka Zielenic w tym dniu wcieliła się w animatorkę zabaw dla dzieci. Tu kółeczko i słynne „mam chusteczkę haftowaną"

Organizatorki z KGW, druhowie z OSP Zielenice i proboszcz parafii w tej miejscowości na pamiątkowym zdjęciu

Dla uczestników organizatorki przygotowały gorące posiłki

eprasa.pl e49ff118e1

Dwa dni i każdego dnia dwa bloki spotkań z pisarzami, czyli SFL w pigułce

Trup ścielił się gęsto

STRZELIN

Zwłoki, jak to w kryminałach, były na porządku dziennym. Na szczęście tylko na kartach książek. Podróżnicy opowiadali z kolei jak to jest, kiedy… do domu daleko.

Na plakacie zapowiadającym Strzeliński Festiwal Literatury (SFL) znalazło się ponad dwadzieścia nazwisk. Jak przystało na spotkanie z tyloma twórcami literatury znaleźli się wśród nich zarówno uznani już pisarze, poeci, dziennikarze, jak i „młodzi zdolni". Zanim jednak powiemy kilka słów o „dorosłej" części festiwalu – kilka słów o najmłodszych czytelnikach. W tym roku organizatorzy zaprosili do Strzelina: Grzegorza Kasdepke i jego „Detektywa Pozytywkę", Piotra Kulczyna, który zabrał dzieci w podróż „Drogą na wschód!" i Weronikę Szelęgowicz z baśnią o Koniberkach. Uzupełnieniem spotkań i rozmów z autorami były quizy i zabawy literackie. Młodzi czytelnicy mieli okazję spędzić kilka godzin w towarzystwie ich ulubionych autorów. Dzieci chętnie korzystały z możliwości zadawania pytań i nikt się nie nudził.

Program spotkań dla dorosłych czytelników był obszerniejszy i składał się z dziewięciu części. Goście SFL spotkali się z rodzimymi twórcami na „Panelu strzelińskim" W tym roku na scenie SOK pojawiły się tylko panie. Debiutująca w tej roli Elżbieta Jakubiec, Mirka Szychowiak i Alicja Masłowska-Burnos. Niepisaną tradycją panelu jest to, że spotkanie ze strzelińskimi twórcami prowadzi Majka Tyws. Jedynym novum było to, że Majka po zakończeniu dyrektorowania strzelińską biblioteką, pojawiła się nie jako współorganizatorka festiwalu, ale… na zaproszenie organizatorów. Mirka Szychowiak ze swadą opowiadała o Wisławie Szymborskiej ale z punktu widzenia jej osobistych doświadczeń. Z jednej strony jako poetki nominowanej do nagrody im. Wisławy Szymborskiej, a z drugiej jako rezydentki w mieszkaniu poetki. Alicja Masłowska-Burnos przyszła na spotkanie ze swoją najnowszą książką („Ostatni kolor ze snu"). Jak powiedziała inną niż wcześniejsze choćby dlatego, że sama w ogóle nie utożsamia się z bohaterką. Debiutantka Elżbieta Jakubiec boryka się z chorobą dwubiegunową. Jej pierwsza książka siłą rzeczy jest zapisem osobistych przeżyć i przemyśleń.

Organizatorem festiwalu był Tomasz Duszyński

Odmienny charakter miało spotkanie w ramach panelu „kryminał po sąsiedzku" z udziałem Małgorzaty Starosty, Mileny Wójtowicz i Mieczysława Gorzka. Tę część SFL prowadził Igor Borkowski, profesor Uniwersytetu Wrocławskiego, dziennikarz i akademicki nauczyciel dziennikarstwa. Słuchacze mieli możliwość dowiedzieć się, dlaczego „ofiary" zginęły – w książkach zaproszonych pisarzy – tak, a nie inaczej, na ile kryminały rodziły się w trakcie pisania i kto inspirował autorki.

Kiermasz książek cieszył się dużym powodzeniem

Mocnym akcentem kończącym drugi dzień festiwalu były spotkania z uznanymi autorami kryminałów: Anną Kańtoch, Krzysztofem Beśką, Krzysztofem Bochusem, Grzegorzem Kalinowskim i strzelinianinem Tomaszem Duszyńskim. Autorem zajmującym się zupełnie innym gatunkiem literackim był Radek Rak, pisarz „uprawiający" fantastykę na najwyższym poziomie literackim. Potwierdzeniem tej tezy jest fakt, że w ubiegłym roku był laureatem nagrody NIKE.

Dzień pierwszy

Na koniec kilka słów o tym co na SFL działo się…

Dokończenie na str. 12

eprasa.pl e49ff118e1

Przegląd Tygodnia

POLSKA (6 - 12. 09. 2021)

Prymas Tysiąclecia wśród błogosławionych

W niedzielę, 12 września, w Świątyni Opatrzności Bożej na warszawskim Wilanowie odbyła się uroczystość beatyfikacyjna kardynała Stefana Wyszyńskiego, prymasa Polski, oraz Elżbiety Róży Czackiej, fundatorki Zgromadzenia Sióstr Franciszkanek Służebnic Krzyża. Mszy świętej przewodniczył kard. Marcello Semeraro, który w imieniu papieża Franciszka odczytał List Apostolski o włączeniu Polaków do grona błogosławionych kościoła katolickiego. W uroczystości udział wzięli m.in.: prezydent Andrzej Duda wraz z małżonką, marszałek Sejmu Elżbieta Witek, marszałek Senatu Tomasz Grodzki oraz członkowie rządu na czele z premierem Mateuszem Morawieckim.

Protesty medyków

W sobotę, 11 września, na ulicach Warszawy odbył się protest pracowników ochrony zdrowia, którzy domagają się m.in. zmiany ustawy o sposobie ustalania najniższego wynagrodzenia i realnego wzrostu wyceny świadczeń. Postulują także zatrudnienie dodatkowych pracowników administracyjnych i personelu pomocniczego, a także żądają wprowadzenia norm zatrudnienia uzależnionych od liczby pacjentów. Po proteście, nieopodal kancelarii premiera, medycy utworzyli „białe miasteczko", gdzie rozstawili namioty. To miejsce jest swoistym przedłużeniem protestu. Pracownicy służby zdrowia zapowiedzieli, że każdego dnia będą prezentować tam jeden ze swoich postulatów.

Forum z nagrodami

W ubiegłym tygodniu odbyła się XXX edycja Forum Ekonomicznego w Karpaczu. W czwartek, 9 września, podczas uroczystej gali finałowej nagrodę „Człowieka Roku 2020 Forum Ekonomicznego" otrzymał premier Słowenii, Janez Jansza. Nagrodę Specjalną przyznano społeczeństwu ukraińskiemu. Odebrał ją premier tego kraju, Denys Szmyhal, który podziękował Polsce za solidarność i wspieranie niepodległej Ukrainy. Nagrodę Polonijną otrzymali z kolei Andżelika Borys i Andrzej Poczobut – Polacy uwięzieni na Białorusi. Wyróżnienia wręczono także w innych kategoriach – organizacją pozarządową roku wybrano Związek Harcerstwa Polskiego, a firmą roku została KGHM Polska Miedź.

Kubica wraca do wyścigów

Robert Kubica w trwającym sezonie Formuły 1 jest rezerwowym kierowcą teamu Alfy Romeo. W związku z wykryciem koronawirusa u Kimiego Raikkonena, zastąpił tego zawodnika podczas dwóch ostatnich wyścigów. Polski kierowca rywalizował w Grand Prix Holandii, gdzie zajął 15. miejsce, a w ubiegłą niedzielę wziął udział w wyścigu o Grand Prix Włoch na torze Monza. Do mety dojechał na 14. pozycji.

Wyższe pensje polityków

W czwartek, 9 września, Senat przyjął nowelę ustawy o podwyżkach dla osób zajmujących kierownicze stanowiska państwowe. Projekt, który został uchwalony przez Sejm jeszcze w sierpniu, zakłada m.in. wzrost wynagrodzenia prezydenta o 40%, zwiększenie wysokości diet radnych o 60%, większe wynagrodzenie dla pracowników samorządowych, a także wzrost uposażeń posłów. Teraz ustawa wróci do Sejmu.

Węgierskie wyróżnienie dla polskiego prezydenta

Prezydent Andrzej Duda został uhonorowany Krzyżem Wielkim Orderu Zasługi z Łańcuchem i Złotopromienną Gwiazdą, będącym najwyższym odznaczeniem państwowym Węgier. Uroczystość odbyła się w czwartek, 9 września, w Budapeszcie. – Nasza praca, nasza służba dla naszych narodów polega na zaplataniu nitek wiążących oba nasze państwa i narody – mówił polski prezydent, odbierając wyróżnienie.

Dokończenie ze str. 11

pierwszego dnia. Trzech twórców i trzy literackie – i nie tylko – światy. Piotr Bojarski przyjechał z biografią Arkadego Fidlera – celebryty i kochającego kobiety podróżnika z przełomu XIX i XX w. W tej książce jest wszystko, bo jej bohater był barwną postacią. Jest mierzenie się z XIX-wieczną obyczajowością, są anegdoty z podróży po całym świecie, są wreszcie próby wpisania się w powojenny socrealizm. Być może dlatego autor zatytułował książkę „Fiedler: głód świata".

Dziennikarzem, którego nie trzeba było przedstawiać, był Marcin Meller. Dziennikarz i podróżnik, a także publicysta znany z programów TVN. W rozmowie, którą prowadził Dariusz Stępień, najwięcej czasu poświęcono Gruzji. A na zakończenie pierwszego dnia zaplanowano spotkanie z człowiekiem gór.

Spotkania odbywały się w sali kinowej SOK

Mirka Szychowiak (z lewej), i Elżbieta Jakubiec uczestniczyły w panelu strzelińskim

Z człowiekiem gór

Piotr Pustelnik to wybitny himalaista – trzeci Polak, który zdobył Koronę Himalajów i Karakorum. Spotkanie rozpoczęło się o godzinie 19.00, a prowadził je organizator festiwalu Tomasz Duszyński. Na widowni zasiedli nie tylko miłośnicy książek, ale także pasjonaci gór i turystyki. Prelegent w rozmowie z prowadzącym mówił o swoim życiu, które dokładnie opisał w autobiografii „Ja Pustelnik". Niestety, była to jedyna książka, której nie można było kupić na festiwalu – nakład został wyczerpany. Szczęśliwcy kupili ją jednak wcześniej i mieli okazję otrzymać od jej autora specjalną dedykację oraz zrobić wspólne zdjęcie. Wracając do samego spotkania, to na koniec uczestnicy zadali himalaiście kilka pytań. Oczywiście, dotyczyły one gór i życia autora.

***

Tak w telegraficznym skrócie przebiegał czwarty już Strzeliński Festiwal Literatury.

Jacek Sobko

Alicja Masłowska-Burnos odpowiadała na pytania czytelników również po zakończeniu panelu strzelińskiego

Dla redakcyjnego kolegi, Andrzej Kaczmarka (miłośnika gór i alpinizmu) spotkanie z Piotrem Pustelnikiem (z prawej) było szczególnym wydarzeniem

Dziecięco - młodzieżowy blok spotkań w ramach SFL. Foto. MiGBP Strzelin

PONADTO:
DRZWI
OKNA
PIŁY
KOSIARKI
SERWIS
BRAMY GARAŻOWE
I POSESYJNE - AUTOMATYKA
CENY JUŻ OD 815 ZŁ NETTO
WELL
UL. LIPOWA 1A, ŁAGIEWNIKI (W PUNKCIE STIHL)
Tel. 74/893 94 44, 602 523 512, WELL.WELL@INTERIA.PL

Po pijaku przewoził małe dzieci mając zakaz prowadzenia pojazdów

STRZELIN

12 września w Strzegowie, w godzinach popołudniowych, policjanci zatrzymali do kontroli drogowej 29-letniego mężczyznę mieszkańca pow. strzelińskiego, którego zachowanie wskazywało na to, iż może być nietrzeźwy. Funkcjonariusze wykonali badanie na zawartość alkoholu w wydychanym powietrzu. Alkomat wskazał 1,64 promila. Ponadto w trakcie kontroli funkcjonariusze ustalili, iż strzelinianin ma aktualny zakaz prowadzenia pojazdów mechanicznych wydany przez Sąd Rejonowy w Strzelinie.

Kierujący wykazał się wyjątkową głupotą gdyż w samochodzie przewoził swoją partnerkę oraz dwie córki, roczną i miesięczną.

Nieodpowiedzialnemu kierowcy grozi kara pozbawienia wolności do lat 5.

(AK)

eprasa.pl e49ff118e1

Popchnął starszą panią

STRZELIN

W niedzielę, 12 września, operator monitoringu miejskiego w Strzelinie zauważył, że w strzelińskim rynku mężczyzna popchnął starszą kobietę. W związku z tym natychmiast poinformowano policję o tej sytuacji. Na miejscu pojawił się wspólny patrol strażników miejskich i policjantów. Bardzo szybko ustalono sprawcę, który otrzymał mandat karny.

Sprawca zdarzenia to znana w Strzelinie osoba o pseudonimie „Bodzio". W internecie pojawiła się lawina komentarzy. Okazuje się, że mężczyzna częściej dopuszczał się niebezpiecznych czynów.

– *Pracuję w banku, a ta osoba bardzo często wali pięściami w nasze witryny bankowe. Pomimo zwrócenie uwagi, nie robi sobie nic z tego. Nie rozumiem, jak taki niebezpieczny człowiek może chodzić sobie tak bezkarnie ulicami* – pisze jedna z internautek.

– *„Bodzio" nie jest złym człowiekiem. Nieraz z nim rozmawiałem. Wystarczy z nim usiąść i pogadać o życiu* – uważa kolejny internauta.

– *Sprawiedliwe byłoby pół roku prac społecznych na strzelińskim Rynku (sprzątanie, zbieranie śmieci i niedopałków pod okiem kamery) oraz kwota mandatu pomnożona razy trzy, a przekazana do starszej pani, a nie skarbu państwa. Rozumiem, że to typowe polaczkowe czekanie na tragedię. Może następnym razem popchnie kogoś tak, że ta osoba rozwali sobie głowę o krawężnik?* – pyta retorycznie jeden z mężczyzn komentujących tę sprawę.

(IW)

Strażnicy miejscy w Strzelinie interweniowali w sprawie popchnięcia kobiety (Foto: Straż Miejska w Strzelinie)

Koło Gospodyń Wiejskich w Bierzynie

ZAPRASZA NA FESTYN

w ramach

Narodowego Programu Szczepień na COVID-19

19. 09. 2021 (niedziela) godz. 13 - 20

(teren przy świetlicy wiejskiej)

Mobilny punkt szczepień godz. 13 - 18

Dla osób, które się w tym dniu zaszczepią przewidziane są nagrody – do odebrania na miejscu

Darmowa strefa gastronomiczna:

Godz. 13:
Bigos i flaczki

Potrawy z grila godz. 15:
Karkówka, kiełbaska, kaszanka, ziemniaki.

Ponadto:
Degustacja wyrobów KGW, ciasta, napoje i owoce

Darmowe atrakcje:

- zamek dmuchany
- modelowanie balonów
- duże bańki mydlane
- warsztaty robienia kwiatów z papieru
- warsztaty string-art
- zabawy muzyczne i sportowe
- pokaz rękodzieła ludowego
- zabawa taneczna - DJ

Planowane są też inne atrakcje m.in. stoiska z żelkami, słodyczami i ozdobami świątecznymi

Przegląd Tygodnia

ŚWIAT (6 - 12. 09. 2021)

Dania znosi wszystkie restrykcje

W piątek, 10 września, w Danii zniesiono wszystkie obowiązujące w tym kraju od osiemnastu miesięcy restrykcje koronawirusowe. Ostatnie ograniczenia dotyczyły jeszcze wejść do nocnych klubów oraz udziału w imprezach plenerowych i koncertach – uczestnicy tych wydarzeniach musieli okazać zaświadczenie o zaszczepieniu lub negatywny wynik testu. Od piątku nie ma już takiego obowiązku. W Danii zaszczepionych zostało 73% społeczeństwa. Zdaniem rządzących udało się dzięki temu opanować pandemię.

Zakaz demonstracji i segregacja studentów

Mija kilka tygodni od opanowania Afganistanu przez talibów, którzy w ubiegły wtorek, 7 września, ogłosili powstanie rządu tymczasowego. Premierem zostanie mułła Mohammad Hasan Achund. Jedną z pierwszych decyzji nowego rządu jest zakaz organizacji i uczestniczenia w demonstracjach i protestach. W ubiegłą niedzielę talibowie przedstawili z kolei nową politykę kształcenia na uczelniach wyższych. Zapowiedziano, że kobiety będą mogły kontynuować naukę, jednak studenci zostaną podzieleni na grupy ze względu na płeć, a na uczelniach będzie obowiązywał strój islamski.

Strzelanina przez brak maseczki

Jak donoszą ogólnopolskie media, w ubiegły wtorek wieczorem w jednym z supermarketów w Dnieprze na Ukrainie doszło do kłótni między dwoma klientami, ponieważ jeden z nich nie chciał założyć maseczki. Po wyjściu ze sklepu mężczyźni kontynuowali awanturę. Nagle jeden z nich wyciągnął rewolwer i strzelił w stronę mężczyzny, który wcześniej odmawiał zasłonięcia twarzy. Mężczyzna został ranny w twarz. Nie wiadomo, w jakim jest stanie. Napastnik został zatrzymany.

Trzylatek przeżył trzy dni w buszu

Kilka dni temu australijska policja odnalazła trzylatka, który zgubił się buszu. W poszukiwania chłopca, który choruje na autyzm, zaangażowało się wiele służb ratowniczych i setki wolontariuszy, którzy przeczesywali okolicę. Dopiero w trzeciej dobie poszukiwań chłopiec został zauważony przez policyjny śmigłowiec. Siedział nad brzegiem rzeki, z której pił wodę i przemywał twarz. Po odnalezieniu trzylatek trafił pod opiekę lekarzy.

Tragiczny wypadek w Boliwii

W ubiegły poniedziałek, 6 września, w pobliżu miasta Cochabamba w środkowej Boliwii doszło do tragicznego wypadku autokaru. Pojazd spadł w 400-metrową przepaść. Obecnie trwają czynności policyjne, które mają ustalić przyczynę wypadku. Kierowca autokaru oświadczył, że próbował zatrzymać pojazd, ale hamulce nie zadziałały. Twierdzi także, że był trzeźwy, gdy prowadził autokar. W wyniku zdarzenia zginęły co najmniej 23 osoby, w tym żona kierowcy. Trzynaście osób zostało rannych. W tym kraju często dochodzi do podobnych wypadków. W marcu w wypadku autokaru zginęło 21 osób, a w lipcu – 34 osoby.

Trąba powietrzna we Włoszech

W piątek, 10 września, nad włoską wyspą Pantelleria, położoną na południowy zachód od Sycylii, przeszła trąba powietrzna. W wyniku tego zdarzenia zginęły dwie osoby. Byli to mężczyźni, którzy zostali wyrzuceni przez siłę żywiołu z samochodu, którym jechali. Dziewięć osób zostało rannych, w tym cztery ciężko. Trąba powietrzna, która nadeszła od morza, w kilka sekund przyniosła ogromne spustoszenie – zniszczyła domy i samochody.

eprasa.pl e49ff118e1

Co uda się sprzedać budynek po Domu Dziecka?

Kilometrów dużo, a kosiarki tylko dwie

POWIAT

Sprawy drogowe zdominowały część dotyczącą pytań na ostatniej sesji rady powiatu. Między dwoma radnymi wywiązała się ciekawa dyskusja. Kto może pomóc powiatowi w realizacji niektórych zadań drogowych?

Na ostatniej sesji Rady Powiatu Strzelińskiego padło wiele pytań do starosty Anny Horodyskiej. Jedno z nich zadał radny Aleksander Skorupski, który pytał o budynek po Domu Dziecka w Górcu. Chciał się dowiedzieć o operacie szacunkowym na tę nieruchomość, a także poznać pomysły powiatu na zagospodarowanie budynku.

Na pytania dotyczące tematów drogowych odpowiadał radnym członek zarządu powiatu Artur Gulczyński

Horodyska odparła, iż wykonanie operatu szacunkowego pozwoliło wystawić nieruchomość do sprzedaży. Sam operat opiewa na kwotę ok. 2,2 mln zł.

W dalszej kolejności przewodnicząca Magdalena Krupa wspomniała, że wpłynął wniosek sołtys Krzepic, aby w budżecie na 2022 rok ująć plan finansowy, dotyczący remontu drogi w tej miejscowości.

Potem radny Marek Warcholiński zapytał na jakim etapie znajduje się realizacja zadania pod nazwą rozbudowa Poradni Psychologiczno-Pedagogicznej w Strzelinie. Wicestarosta Marek Mierzwiński odparł, iż pod koniec lipca wpłynęło postanowienie Dolnośląskiego Konserwatora Zabytków we Wrocławiu, który wymaga decyzji odnośnie zakresu niezbędnych badań archeologicznych. Powiat niezwłocznie po otrzymaniu pozytywnej decyzji ogłosi postępowanie przetargowe.

Następnie Warcholiński zapytał o realizację harmonogramu prac na drogach powiatowych. Na to pytanie odpowiedział członek zarządu powiatu, radny Artur Gulczyński.

– *Pobocza kosimy cały czas na bieżąco. Na spotkaniu z sołtysami w gminie Przeworno wspomniałem, że mamy 440 kilometrów dróg powiatowych, a tylko dwie kosiarki. Są miejsca, gdzie jest wykoszone i są takie, gdzie nie jest. Czekamy na informacje od sołtysów i radnych. Działamy na bieżąco. Jeśli chodzi o chodniki, to do zrobienia mamy Czerwieniec i Wawrzęcice* – odparł radny. – *Czy na tę chwilę realizacja zadań w tym zakresie jest dla pana zadowalająca?* – ciągnął Warcholiński. – *Wiemy, jaki mamy stan dróg. Czy zadowalająca? Powiem inaczej. W miarę możliwości będziemy realizować te zadania, które poprawią bezpieczeństwo mieszkańców* – wyjaśniał Gulczyński.

– *Wiem, że odbyło się spotkanie z mieszkańcami wsi Warkocz. Czy ma pan świadomość, jaki jest tam stan drogi, bo przed chwileczką pan powiedział, że powiat będzie działał przede wszystkim tam, gdzie jest zagrożone bezpieczeństwo* – powiedział Warcholiński.

– *Panie radny. Jestem stąd i nawet jeżdżę po tych drogach. Jestem bardzo zorientowany w tych sprawach. Jeżeli pan radny znajdzie pieniądze, to bardzo chętnie wyremontujemy tę drogę. Dzisiaj trzeba rozmawiać z gminą Strzelin, aby partycypować pół na pół. Może wtedy byśmy wykonali ten remont* – odparł Gulczyński.

– *Pytanie czy stwierdzenie: „znajdzie pan pieniądze" pozostawiam bez komentarza. Czy wie pan, że droga ta jest w planie remontów na ten rok?* – pytał Warcholiński. – *Pan dyrektor* (Powiatowego Zarządu Dróg – *red.*) *przedstawił, że ten odcinek jest brany pod uwagę pod względem remontu mieszanką bitumiczną* – podkreślił członek zarządu.

– *Przysłuchując się dyskusji, mam propozycję. Proszę, abyście na następną sesję, albo nawet na komisję, poinformowali nas, które zadania mogą nie być zrealizowane. (...) Chcielibyśmy otrzymać deklarację. Proszę o przedstawienie takiego planu. To wniosek do zarządu* – zaznaczył radny Zbigniew Michułka.

Chwilę potem obrady zakończyły się.

Marek Rychlica

Ekspertyza nie wykazała uchybień...

Z przebojami, ale odebrana

STRZELIN

Remont ulicy Królowej Jadwigi w Strzelinie miał zakończyć się pod koniec ubiegłego roku. Tak się jednak nie stało, a po licznych skargach, zarówno mieszkańców, jak i gminnych urzędników, wykonawca został wezwany do dokonania koniecznych poprawek. Firma ponownie weszła na plac budowy w czerwcu. – *Po wykonaniu prac poprawkowych, gmina Strzelin zleciła sporządzenie ekspertyzy przez Stowarzyszenie Inżynierów i Techników Komunikacji RP we Wrocławiu, której celem była ocena prawidłowości wykonania nawierzchni* – informuje burmistrz Dorota Pawnuk. – *Z ekspertyzy wynika, że zachowana jest wymagana równość oraz pochylenia nawierzchni. Nie stwierdzono zapadnięć, kolein, nierównych szczelin między kostkami oraz braku wypełnienia spoin. W związku z tym, roboty budowlane przy ul. Królowej Jadwigi zostały zakończone i odebrane od wykonawcy* – wyjaśnia nasza rozmówczyni. Dodajmy, że zgodnie z zapisami umowy, firma zapłaci karę za nieterminowe wykonanie zadania.

W czerwcu na ulicy Królowej Jadwigi w Strzelinie pracownicy wykonywali roboty poprawkowe. Fot. archiwum Słowa

Magdalena Ziółkowska

eprasa.pl e49ff118e1

„Można zażegnać kolejne podtopienia...”

Czy „Polski Ład” zawita do Kondratowic?

KONDRATOWICE

Kondratowice starają się o dofinansowanie do wielu potrzebnych inwestycji. Które z nich zostaną zrealizowane, a na które mieszkańcy muszą jeszcze poczekać?

W poprzednim wydaniu gazety zamieściliśmy relację z sesji Rady Gminy Kondratowice, na której wójt Tomasz Gracz otrzymał wotum zaufania oraz absolutorium z tytułu wykonania budżetu. Podczas obrad szef gminy przedstawił zgromadzonym sprawozdanie z pracy pomiędzy sesjami, które zawierało wiele istotnych informacji.

– *Ostatni czas był ciężki dla miejscowości Zarzyca, ponieważ wystąpiły tam podtopienia dwóch gospodarstw domowych. Przeznaczyliśmy znaczne środki, aby uprzątnąć namuł po tych zalaniach. Również pracownicy grupy interwencyjnej pomagali mieszkańcom. W tej sprawie zorganizowałem spotkanie z właścicielem* (zarządcą rowu – *red.*). *Napisaliśmy wniosek z prośbą o remont do wojewody, aby wykonał przebudowę przepustu na odcinku stu metrów. Dokumentacja tego zadania została wykonana już w 2017 roku, a koszt to ok. 200 tys. zł. Mam nadzieję, że wojewoda znajdzie te środki, bo dzięki temu można zażegnać kolejne podtopienia* – wyjaśniał wójt Gracz.

Dodał także, że rozpoczęto prace przy budowie marketu wielkopowierzchniowego „Dino” w Kondratowicach.

– *Po kilku podejściach w sprawie przekazania gminie odcinka drogi Kondratowice-Prusy, Zarząd Powiatu zdecydował, że przekaże nam nieodpłatnie odcinek od skrzyżowania koło ośrodka zdrowia w Prusach do skrzyżowania ul. Chmielowej i Nowej w Kondratowicach. (...) Najpierw uchwałę musi podjąć Starostwo Powiatowe w Strzelinie, a następnie gmina Kondratowice* – sygnalizował Gracz.

Zwrócił także uwagę, że jeśli chodzi o odbiór odpadów komunalnych z terenu gminy, to samorząd podpisuje umowę z miesiąca na miesiąc.

Czy „Polski Ład” zawita do Kondratowic?

Kondratowicki samorząd będzie również partycypował w trzech powiatowych inwestycjach. Pierwszą z nich jest remont 990 metrów drogi Kondratowice-Białobrzezie (od skrzyżowania na Karczyn w stronę drogi krajowej nr 39). Powinien się on zakończyć do końca roku, a wykonawcą jest firma BERGER-BAU Polska.

Drugim zadaniem jest przebudowa zatoki autobusowej w Prusach. Gmina dofinansowuje to w kwocie 28 tys. zł. Natomiast trzecia inwestycja to remont drogi Podgaj-Jezierzyce Małe, na który sołectwo przeznaczyło 12 tys. zł z funduszu sołeckiego.

– *Jest duża szansa, że te zadania uda się z powiatem wspólnie wykonać jeszcze w tym roku* –skwitował Gracz.

Mówił też o trzecim przetargu na zagospodarowanie przestrzeni przed Gminnym Ośrodkiem Kultury w Kondratowicach. Gmina zamierza przeznaczyć na ten cel 160 tys. zł, a w poprzednich postępowaniach najniższe oferty opiewały na 200 tys. zł. Dokumentacja była wykonana 2-3 lata temu, a w tym czasie ceny wzrosły, dlatego ciężko jest zmieścić się we wspomnianej kwocie.

W ramach naboru do Funduszu Dróg Samorządowych, gmina złożyła dwa wnioski. Chodzi o budowę ul. Różanej i Makowej w Kondratowicach oraz remont drogi w Janowiczkach.

– *Mamy też przygotowaną dokumentację na remont drogi Lipowa-Sadowice. Kosztorys opiewa na niespełna milion złotych. Nie oszukujmy się. Gminy na to nie stać, abyśmy mogli przy wkładzie 50% realizować takie drogie zadanie. (...) Dostaliśmy też 96 tys. zł dofinansowania na tzw. mieszkania chronione. Wkład własny do tego projektu to 20%. Uważam, że znajdziemy na to środki* – wyjaśniał wójt Gracz.

Jeśli wojewoda dolnośląski przeznaczy pieniądze na przebudowę rowu w Zarzycy, to mieszkańcy unikną kolejnych podtopień. Na zdjęciu główna droga w tej miejscowości po gwałtownej ulewie

Rządowy program „Polski Ład” może pomóc też gminie Kondratowice. Samorząd złożył tutaj trzy wnioski. Pierwszy dotyczy modernizacji sieci kanalizacyjnej i opiewa na kwotę 2 mln złotych (remont przepompowni, zakup pomp – *red.*). Następny wniosek dotyczy budowy świetlicy wiejskiej w Księginicach Wielkich za 670 tys. zł. W tym samym programie gmina aplikuje o środki na budowę ul. Różanej i Makowej w Kondratowicach.

Niedługo potem sesja zakończyła się.

Marek Rychlica

eprasa.pl e49ff118e1

Można jeszcze skorzystać z warsztatów w Przewornie

Kształcą przyszłych liderów

WIĄZÓW

Spotkaniem w wiązowskiej bibliotece zainaugurowano cykl warsztatów dla lokalnych liderów. Kto może wziąć w nich udział i jak wyglądały pierwsze zajęcia?

Spotkanie w Wiązowie otworzyła Bogumiła Mierzwińska, prezes zarządu stowarzyszenia LGD Gromnik

W środę, 8 września, w Wiązowie odbyły się pierwsze zajęcia w ramach warsztatów dla liderów, organizowane przez stowarzyszenie Lokalna Grupa Działania Gromnik. Spotkanie otworzyła Bogumiła Mierzwińska, prezes zarządu stowarzyszenia. Następnie głos zabrał moderator – Damian Dec, który przybliżył uczestnikom kluczowe kwestie związane z funkcją lidera, metodami skutecznego budowania integracji i współpracy w różnych grupach społecznych, jak również sposoby radzenia sobie z konfliktem. Podczas warsztatów szczególny nacisk położony jest na diagnozę danego obszaru w kontekście dobrych i złych praktyk, jakie możemy obserwować w różnych miejscach w kraju.

– Warsztaty skierowane są do wszystkich zainteresowanych, pełnoletnich mieszkańców powiatu strzelińskiego – informuje Natalia Fabisiak-Tatarska ze stowarzyszenia LGD Gromnik. – Nie zawężamy profilu uczestnika do branży czy pełnionej funkcji. Stawiamy raczej na osoby, które chciałyby zaangażować się w działania na rzecz obszaru. Do uczestnictwa zachęcamy przede wszystkim osoby, które podejmowały już działania oddolne, jak również te, które z tym zamiarem noszą się od pewnego czasu. Uczestnicy nic nie tracą, a zyskują wiedzę z zakresu szeroko pojętej roli lidera – zachęca nasza rozmówczyni.

Warsztaty w Wiązowie otworzyły cykl spotkań w gminach członkowskich stowarzyszenia LGD Gromnik. Takie zajęcia w ubiegłym tygodniu zorganizowano w Kondratowicach, Strzelinie i w Borku Strzelińskim. W najbliższą środę, 22 września, warsztaty odbędą się także w Gminnym Ośrodku Kultury w Przewornie. Jak informują organizatorzy, w spotkaniach, które przebiegają w miłej atmosferze, uczestniczy kilkanaście osób. Ze względu na warsztatową formułę, liczba miejsc jest ograniczona. Dodajmy, że warsztaty współfinansowane są ze środków Unii Europejskiej.

Magdalena Ziółkowska

W warsztatach zorganizowanych w wiązowskiej bibliotece wzięło udział kilkanaście osób

POMOC W UZYSKANIU ODSZKODOWANIA
Jeżeli w ciągu ostatnich 15 lat:
✓uległeś/aś wypadkowi drogowemu
✓doznałeś/aś uszczerbku na zdrowiu
✓nie wiesz czy należy Ci się odszkodowanie
✓ktoś bliski zginął Ci w wypadku
✓potrzebujesz pomocy
✓miałeś wypadek podczas legalnej pracy w kraju lub zagranicą
✓zapewniamy profesjonalną obsługę poprzez renomowane Kancelarie Adwokackie
Błędy lekarskie i medyczne
Miałeś kolizję drogową? (do 3 lat wstecz) lub wypadek? (do 15 lat wstecz)
Całodobowy kontakt:
607-455-622 lub 601-700-271
e-mail: ferruslex@wp.pl
www.ferruslex.com.pl
Strzelin, ul. Kościuszki 33, czynne 8:00 - 15:00

SKŁAD OPAŁU
Mieczysław Statkiewicz
Posiadamy w sprzedaży KOKS oraz węgiel "eko-groszek"
Sprzedaż Ratalna
Przyjmujemy zamówienia telefonicznie
tel. 71/39-23-918, 71/39-21-152, tel. kom. 606-47-18-02
Strzelin, ul. Pułaskiego 2
(wylot ulicy w kierunku Wiązowa i Przeworna)

WYNAJEM SPRZĘTU BUDOWLANEGO
koparko-ładowarka
młot hydrauliczny
tel. 71/796-29-58
602-530-919

OGRODZENIA
SPRZEDAŻ • MONTAŻ • DYSTRYBUCJA
KAROLINA ŚWIAT OGRODZEŃ
pomoc w doborze ogrodzenia bezpłatna wycena
▸ siatka pleciona
▸ siatka plastikowa
▸ siatki zgrzewane WOLIERY
▸ panele ▸ słupki ▸ bramy ▸ furtki
▸ akcesoria do montażu siatki:
(napinacze, druty, opaski, pręty napinające, słupki itp.)
F.B.H.U. KAROLINA Katarzyna Kaim
BRODZISZÓW 9A
57-200 Ząbkowice Śląskie
tel. 667 222 032, 667 222 031
POSIADAMY WŁASNY TRANSPORT
ZNAJDZIESZ NAS NA ALLEGRO POD NICKIEM: "kamikasia"
e-mail: ogrodzenia001@interia.pl

Grota Solna
Amelia z tężnią solankową i generatorem solanki
Pozytywne działanie:
▸ poprawa odporności organizmu
▸ zwiększenie wentylacji płuc, działanie przeciwzapalne, przeciwalergiczne, działania rozszerzające oskrzela
▸ zmniejszenie ciśnienia tętniczego krwi, poprawa mikrokrążenia, działanie przeciwskurczowe
i wiele innych...
Rejestracja telefoniczna 784 064 482
wejścia na inhalacje odbywają się indywidualnie lub rodzinnie.
ul. Grota Roweckiego 1, Strzelin
(w Gabinecie Rehabilitacyjnym SANUS)

eprasa.pl e49ff118e1

17 - 23 września 2021

Piątek

20:00 TVN **Shrek**

film animowany, USA, 2001

Sympatyczny i niezwykle gadatliwy osioł poznaje ogra o imieniu Shrek - brzydkiego stwora o złotym sercu. Spokojną siedzibę ogra nawiedza gromada baśniowych postaci, które wygnał ze swojego królestwa okrutny lord Farquaad. Shrek, początkowo niechętny towarzystwu natrętnego osła, decyduje się razem z nim wyruszyć do królestwa Duloc, siedziby tyrana. Ten zgadza się rozwiązać jego problem pod warunkiem, że odnajdą i przywiozą mu uwięzioną przez smoka kandydatkę na żonę.

Sobota

21:45 TVN **Kac Vegas III**

komedia, USA, 2013

Od wydarzeń w Tajlandii minęły dwa lata. Zakrapiane alkoholem wieczory kawalerskie i naprawianie skutków szaleństw nocy są już jedynie wspomnieniami. Phil, Stu i Doug wiodą dziś szczęśliwe rodzinne życie. Jedynym członkiem ekipy, któremu twarde stąpanie po ziemi wciąż przychodzi z ogromnym trudem, jest Alan. Po śmierci ojca przechodzi on załamanie nerwowe i jego osobliwe zachowania się nasilają. Zdesperowani bliscy proszą o pomoc jego dawnych kumpli.

Niedziela

23:10 POLSAT **Skarb narodów: Księga tajemnic**

film przygodowy, USA, 2007

Poszukiwacz skarbów, Benjamin Gates (Nicolas Cage) zdobył sławę dzięki odkryciu wielkiej tajemnicy templariuszy. Teraz razem ze swoim ojcem, profesorem uniwersyteckim Patrickiem (Jon Voight), przyjacielem i geniuszem komputerowym Rileyem Poole'em (Justin Bartha) oraz byłą dziewczyną - archiwistką Abigail Chase (Diane Kruger) - szuka zaginionych osiemnastu kartek z dziennika Johna Wilkesa Bootha, zabójcy prezydenta Abrahama Lincolna (Glenn Beck).

Poniedziałek

22:35 TVP2 **Trzy dni Kondora**

serial sensacyjny, USA, 2018

Agent CIA Joe Turner (Max Irons) trafia na trop spisku mającego na celu zamordowanie miliona osób. Mężczyzna konstruuje program komputerowy, który ma być wykorzystywany do walki z terroryzmem. Umożliwia on znalezienie terrorysty i przekreślenie jego złowieszczych planów. Joe nie jest jednak przekonany, czy to koniec sprawy. Wydaje mu się, że zagrożenie nie zostało całkiem zlikwidowane. Wkrótce okazuje się, że miał rację. Jest jedyną osobą z całej tajnej komórki, która uchodzi z życiem z zamachu.

Wtorek

01:45 POLSAT **Aeon Flux**

film sf, USA, 2005

W Bregnie, jedynym ocalałym po epidemii mieście, schroniło się 5 milionów ludzi, którym udało się przetrwać. Czują się bezpieczni za jego murami. Coraz więcej osób znika jednak w niewyjaśnionych okolicznościach. Rządzące Zgromadzenie Naukowców, na czele którego stoi Trevor Goodchild (Marton Csokas), twierdzi, że kontroluje sytuację. Nie wszyscy wierzą w te zapewnienia. Przeciwko dyktatorskim rządom naukowców zawiązuje się spisek. Na czele podziemnego ruchu rebeliantów staje Handler.

Środa

23:00 TVN **Oszukać przeznaczenie II**

horror, USA, 2003

Żadnemu z przyjaciół Clear Rivers (Ali Larter) nie udało się uniknąć straszliwego przeznaczenia. Wszyscy zginęli, a dziewczyna trafiła do szpitala dla psychicznie chorych. Tymczasem Kimberly Corman (A.J. Cook) wybiera się wraz z przyjaciółmi na weekend. Nieoczekiwanie doświadcza przerażającej wizji - na autostradzie, którą mają jechać, dochodzi do potwornego wypadku. Dziewczyna postanawia nie dopuścić do tragedii i mimo sprzeciwu innych podróżnych blokuje wjazd na autostradę.

Czwartek

22:30 TVN **Kobieta sukcesu**

komedia romantyczna, Polska, 2018

Amanda Walicka zwana Mańką (Agnieszka Więdłocha) jest szefową firmy sprzedającej karmę dla psów, działającej w pewnym wielkim mieście. Jej biznesowe plany niweczą nieuczciwi konkurenci - zamierzają podkupić ważnego klienta Mańki. W tej sytuacji postanawia ona udać się na przeszpiegi. Przybiera nową tożsamość. Jednocześnie związek kobiety z partnerem Norbertem (Mikołaj Roznerski) nie układa się zbyt dobrze. W dodatku pewnego dnia pod drzwiami Amandy staje Lilka.

piątek 17 września

TVP 1

05:15 **Przysięga** - serial obyczajowy, prod. Turcja
06:05 **Elif** - serial, prod. Turcja
07:00 **Transmisja Mszy Świętej z Sanktuarium Matki Bożej na Jasnej Górze**
07:30 **Agape** - magazyn
08:00 **Wiadomości**
08:10 **Pogoda poranna**
08:15 **Kwadrans polityczny**
08:35 **Ranczo** - serial
09:35 **Komisarz Alex** - serial kryminalny TVP
10:35 **Ojciec Mateusz** - serial kryminalny TVP
11:25 **Remiza** - serial TVP
12:00 **Wiadomości**
12:10 **Agrobiznes**
12:30 **Agropogoda** - magazyn
12:35 **Magazyn Rolniczy**
12:50 **Klasztory Europy** - żywe ośrodki duchowości. Strażnicy historii - cykl dokumentalny, prod. Francja, 2018

SERIAL OBYCZAJOWY

14:00 **Elif** - serial, prod. Turcja, 2018
15:00 **Wiadomości**
15:15 **Alarm!** - magazyn
15:35 **Gra słów. Krzyżówka**
16:05 **Przysięga** - serial
17:00 **Teleexpress**
17:15 **Jaka to melodia?**
17:55 **Klan** - telenowela TVP
18:20 **Remiza** - serial TVP
18:55 **Jeden z dziesięciu**
19:30 **Wiadomości**
20:10 **Alarm!** - magazyn
20:35 **Ojciec Mateusz** - serial
21:20 **Kulisy serialu Na sygnale** - felieton
21:30 **Na sygnale** - serial
22:05 **Katyń. Ostatni świadek**
23:45 **Drive Hard - ostra jazda** - film fabularny

TVP 2

05:25 **Na dobre i na złe** - serial TVP
06:20 **Anna Dymna - spotkajmy się**
06:55 **Familiada** - teleturniej
07:30 **Pytanie na śniadanie**
10:40 **Panorama**
10:50 **Pytanie na śniadanie**
11:25 **Rodzinka.pl** - serial komediowy TVP
11:55 **Dla niesłyszących - Barwy szczęścia** - serial obyczajowy TVP
12:30 **Koło fortuny** - teleturniej
13:15 **Kozacka miłość** - serial kostiumowy, prod. Rosja, 2013
14:05 **Va Banque** - teleturniej
14:35 **Na sygnale** - serial fabularyzowany TVP
15:10 **Górscy ratownicy** - serial obyczajowy
16:00 **Koło fortuny** - teleturniej
16:35 **Familiada** - teleturniej

SERIAL OBYCZAJOWY

17:15 **Promyk nadziei** - serial, prod. Turcja, 2019
18:00 **Panorama**
18:20 **Va Banque** - teleturniej
18:45 **Kozacka miłość** - serial kostiumowy, prod. Rosja
19:30 **Barwy szczęścia** - serial obyczajowy TVP
20:00 **You Can Dance** - Nowa Generacja - widowisko rozrywkowe
22:00 **Kabaret. Super Show Dwójki** - program kabaretowy
23:10 **Muzyka, Taniec, Zabawa** - koncert
00:10 **Amy** - film dokumentalny, prod. USA, 2015
02:30 **Zabójczy widok** - film sensacyjny
04:45 **Rodzinka.pl** - serial

TVN

05:40 **Uwaga!** - magazyn
06:00 **Ukryta prawda** - program obyczajowy
07:00 **Kuchenne rewolucje** - program kulinarno-rozrywkowy
08:00 **Dzień Dobry TVN** - magazyn
11:35 **Doradca smaku**
11:45 **Ukryta prawda** - program obyczajowy
12:50 **Tajemnice miłości**
13:55 **Ukryta prawda** - program obyczajowy
16:00 **Kuchenne rewolucje** - program kulinarno-rozrywkowy
17:00 **Tajemnice miłości**
18:00 **Ukryta prawda** - program obyczajowy
19:00 **Fakty**
19:30 **Sport**
19:40 **Pogoda**
19:50 **Uwaga!** - magazyn

KOMEDIA

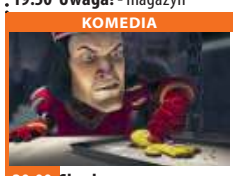

20:00 **Shrek** - film komedia, USA, Japonia, 2001, reż. Andrew Adamson, wyk. Vicky Jenson, Mike Myers, Eddie Murphy, Cameron Diaz, John Lithgow, Vincent Cassel
22:00 **Robin Hood** - film przygodowy, USA, Wielka Brytania, 2010, reż. Ridley Scott, wyk. Russell Crowe, Cate Blanchett, Max Von Sydow, William Hurt, Mark Strong, Oscar Isaac, Danny Huston, Eileen Atkins, Mark Addy
01:00 **Kuba Wojewódzki**
02:00 **Uwaga!** - magazyn
02:20 **Noc magii**
03:40 **Kto was tak urządził**

POLSAT

06:00 **Nowy dzień z Polsat News**
08:40 **Malanowski i Partnerzy**
09:40 **Sekrety rodziny**
10:40 **Dlaczego ja?**
11:40 **Gliniarze**
12:50 **Wydarzenia**
13:25 **Interwencja**
13:40 **Trudne sprawy**
14:40 **Dlaczego ja?**
15:50 **Wydarzenia**
16:10 **Pogoda**
16:15 **Interwencja**
16:30 **Na ratunek 112**
17:00 **Gliniarze**
18:00 **Pierwsza miłość** - serial obyczajowy prod. Polska
18:50 **Wydarzenia**
19:25 **Gość Wydarzeń**
19:45 **Sport**
19:55 **Pogoda**
20:05 **Twoja Twarz Brzmi Znajomo**
22:10 **Love Island. Wyspa miłości**

FILM SENSACYJNY

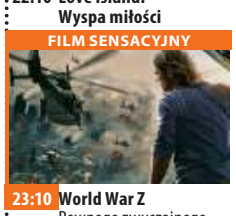

23:10 **World War Z**

Pewnego zwyczajnego dnia, podczas spokojnej jazdy samochodem, Gerry Lane i jego rodzina wpadają w olbrzymi korek. Lane, były śledczy ONZ szybko wyczuwa, że to z czym mają do czynienia nie jest zwykłą uliczną blokadą. Na niebie słychać policyjne śmigłowce, po ulicach krążą policjanci na motocyklach, a miasto pogrąża się w chaosie.

01:40 **Błękitna laguna: Przebudzenie**
03:35 **Love Island. Wyspa miłości**
04:40 **Disco Gramy** - program rozrywkowy prod. Polska

TVP Kultura

07:00 **Muzyczne poranki**
08:25 **Co dalej?** - program publicystyczny
08:55 **Kronos** - magazyn kulturalno-społeczny
09:40 **Wrony** - dramat, prod. Polska, 1994, reż. Dorota Kędzierzawska, wyk. Karolina Ostrożna, Kasia Szczepanik, Małgorzata Hajewska, Anna Prucnal
11:00 **Rodzina Kanderów** - serial obyczajowy
13:30 **Mstisław Rostropowicz** - muzyk nieujarzmiony - film dokumentalny, prod. Francja, 2017, reż. Bruno Monsaingeon
15:05 **Skrzypek na dachu**
18:10 **Paryż. Śladami Chopina** - cykl reportaży
18:30 **Informacje kulturalne**
18:55 **Reżyserzy** - Otto Preminger
20:00 **Wieczór kinomana** - Wstęp do filmu

FILM FABULARNY

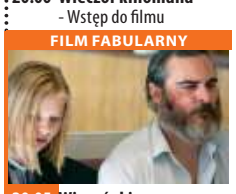

20:05 **Wieczór kinomana - Nigdy cię tu nie było** - film fabularny, prod. Wielka Brytania, Francja, USA, 2017, reż. Lynne Ramsay, wyk. Joaquin Phoenix, Ekaterina Samsonov, Alessandro Nivola, Alex Manette, John Doman, Judith Roberts
21:45 **Wydarzenie aktualne**
22:15 **Tego się nie wytnie**
23:10 **Tego się nie wytnie EKSTRA**
23:30 **Sztuka dokumentu** - Dlaczego jesteśmy kreatywni?
01:05 **Teraz animacje!** - Pamięć
01:10 **Teraz animacje!** - Naleśniki - film animowany

TV Puls

06:00 **Zbuntowany anioł** - telenowela Osierocona Milagros rozpoczyna pracę jako pokojówka rodziny DiCarlo i zakochuje się w synu pana domu.
08:00 **Lombard. Życie pod zastaw** - serial obyczajowy
11:00 **Zbuntowany anioł** - telenowela
12:00 **Zaklinaczka duchów** - serial fantasy Dzięki swojemu darowi Melinda Gordon potrafi komunikować się z zagubionymi duszami zmarłych ludzi i pomaga im przejść na drugą stronę.
14:00 **Lombard. Życie pod zastaw** - serial obyczajowy prod. Polska
16:00 **Rodzinny interes** - serial obyczajowy

SERIAL OBYCZAJOWY

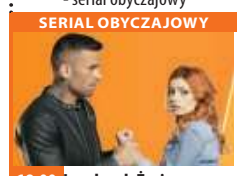

18:00 **Lombard. Życie pod zastaw** - serial obyczajowy prod. Polska
20:00 **Transporter 3** - film akcji Transporter Frank dostaje kolejne zadanie; musi przewieźć córkę urzędnika z Marsylii do Odessy.
22:00 **Teoria chaosu**
00:05 **Ucieczka z piekła**
02:05 **Castle** - serial kryminalny
03:00 **Rodzinny interes** - serial obyczajowy prod. Polska
04:00 **Reporterzy. Z życia wzięte**
05:00 **Dyżur** - serial dokumentalny

TVN 7

05:55 **Szkoła**
07:00 **Szpital** - program obyczajowy
08:00 **Ukryta prawda** - program obyczajowy
11:00 **Rozwód. Walka o wszystko**
12:00 **Szpital** - program obyczajowy
13:00 **Szkoła**
14:00 **Sąd rodzinny** - program sądowy
15:00 **Sędzia Anna Maria Wesołowska** - program sądowy
16:00 **Wesołowska i mediatorzy**
16:35 **Ukryta prawda** - program obyczajowy
17:35 **Brzydula** - serial, Polska
18:10 **Idealna niania**
18:55 **Uwaga!** - magazyn
19:30 **Mamy t** - serial, Polska
20:30 **Hotel Paradise**

KOMEDIA

21:35 **Wpadka** - film komedia, USA, 2007, reż. Judd Apatow, wyk. Katherine Heigl, Seth Rogen Ambitna Alison i nieporadny życiowo Ben spędzają ze sobą noc, która kończy się nieplanowaną ciążą. Chociaż dzieli ich wszystko, postanowią się związać dla dobra dziecka.
00:15 **American Pie II** - film komedia, USA, 2001, reż. James B. Rogers, wyk. Jason Biggs, Shannon Elizabeth, Alyson Hannigan
02:30 **Noc magii** - program ezoteryczny prod. Polska

TV 4

07:00 Strażnik Teksasu **08:00** Nasz Nowy Dom **09:00** Pierwsza miłość - serial obyczajowy **09:50** Kochane pieniądze **10:50** Hardkorowy lombard **11:50** Pamiętniki z wakacji **12:50** STOP Drogówka **13:50** STOP Drogówka
14:55 Gwiazdy Kabaretu **15:55** Hardkorowy lombard **17:00** Policjantki i Policjanci **18:00** Kochane Pieniądze **19:00** Policjantki i Policjanci **20:00** Gwiazdy Kabaretu **21:00** Troje pod przykrywką
22:00 Sprawiedliwi - Wydział Kryminalny **00:00** Ogień zwalczaj ogniem Strażak Jeremy Coleman jest świadkiem zbrodni. Mordercą okazuje się ścigany od wielu lat przez policjanta Mike'a Cella przywódca gangu Long Beach, Neil Hagan. **02:05** Ucho Prezesa

TV Trwam

11:35 100 cudownych miejsc na świecie **11:45** Grunt to droga. Camino to Odwaga **12:00** Anioł Pański **12:03** Informacje dnia **12:20** Ziemia Obiecana **13:05** Domek nr 6 **13:30** Msza święta z Jasnej Góry **14:20** 100 cudownych miejsc na świecie
14:30 Zrozumieć Antycywilizacje **14:55** Słowo życia **15:00** Modlitwa **15:20** Mocni w wierze **15:50** Ma się rozumieć **16:00** Informacje dnia **16:10** Siódmy sakrament **16:35** Tak Go pamiętam **16:55** Kartka z kalendarza - Powstanie Warszawskie **17:00** Regał Mistrzowie **17:30** Geopolityka
17:55 Poczet Wielkich Polaków **18:00** Anioł Pański **18:05** Informacje dnia **18:15** Westerplatte Młodych **19:00** Warto zauważyć... **19:30** Opowieści Theo **19:40** Modlitwa **20:00** Informacje

eprasa.pl e49ff118e1

sobota 18 września

TVP 1

05:10 Klan - telenowela TVP
06:00 Magazyn Ekspresu Reporterów
07:00 Transmisja Mszy Świętej z Sanktuarium Matki Bożej na Jasnej Górze
07:40 Rok w ogrodzie
08:05 Rok w ogrodzie Extra - magazyn
08:20 Wojsko - polskie.pl
08:45 Pełnosprawni - magazyn dla niepełnosprawnych
09:10 Policzmy się dla Polski
09:25 Fascynujący świat - Huragany atakują - film dokumentalny
10:25 Sprawa dla reportera
11:20 Policzmy się dla Polski - felieton
11:35 Ojciec Mateusz - serial kryminalny TVP
12:35 Biały Bizon - western, prod. USA, 1977
14:15 Z pamięci - felieton

MAGAZYN

14:25 Okrasa łamie przepisy - magazyn kulinarny
14:55 Film dokumentalny
15:55 Tajemnice miasteczka - serial kostiumowy, prod. Rosja, 2018
17:00 Teleexpress
17:20 Pogoda
17:30 Jaka to melodia?
18:30 Program rozrywkowy
19:30 Wiadomości
20:10 Alarm! - magazyn
20:35 Komisarz Alex - serial kryminalny TVP
21:30 Hit na sobotę - Casino Royale - film sensacyjny
00:05 Traffic - film sensacyjny, prod. USA, Niemcy, 2000
02:40 Jaka to melodia?
04:30 Z pamięci - Zofia Nałkowska - felieton

TVP 2

05:55 Dla niesłyszących - Barwy szczęścia - serial obyczajowy TVP
07:00 Dla niesłyszących - M jak miłość - serial TVP
07:55 Pytanie na śniadanie
11:25 Rodzinny ekspres - magazyn
11:55 You Can Dance - Nowa Generacja - widowisko rozrywkowe
14:00 Familiada - teleturniej
14:35 Koło fortuny
15:15 Szansa na sukces. Eurowizja Junior 2021 - Piosenki Pana Kleksa - widowisko muzyczne
16:20 Na dobre i na złe - serial TVP
17:20 Smaki świata - magazyn kulinarny
17:45 Słowo na niedzielę
18:00 Panorama
18:20 Pogoda
18:30 Postaw na milion
19:25 Rodzinka.pl - serial

PROGRAM ROZRYWKOWY

20:00 The Voice of Poland - Przesłuchania w ciemno
22:15 Hity wszech czasów - magazyn muzyczny
23:20 Kino relaks: Paryż może poczekać - komedia obyczajowa, Japonia, USA, 2016
01:00 Smak zemsty. Peppermint - film akcji, prod. USA, 2018, reż. Pierre Morel, wyk. Jennifer Garner
02:50 Toksyczna miłość - dramat, prod. Wielka Brytania, 2010, reż. Karl Golden, wyk. Hary Treadaway
05:15 Rodzinka.pl - serial komediowy
05:40 Zakończenie

TVN

05:10 Uwaga! - magazyn
05:25 Ukryta prawda - program obyczajowy
06:25 Kuchenne rewolucje - program kulinarno-rozrywkowy
07:25 Rozenek cudnie chudnie - program lifestylowy
08:00 Dzień Dobry TVN - magazyn
11:30 Brzydula - serial, Polska
13:30 Na Wspólnej - serial, Polska
15:20 MasterChef
16:50 Inspirujące kobiety - program lifestylowy
17:25 MądrzeJEMY z Katarzyną Bosacką
17:55 Zaplanuj długie życie
18:00 Kuchenne rewolucje - program kulinarno-rozrywkowy
19:00 Fakty
19:45 Uwaga! - magazyn
20:00 Mam talent - program rozrywkowy

KOMEDIA

21:45 Kac Vegas III - film komedia, USA, 2013, reż. Todd Phillips, wyk. Bradley Cooper, EdHelms, Zach Galifianakis, Justin Bartha, Ken Jeong, John Goodman, Melissa McCarthy, Heather Graham
23:50 Intruzi - film horror, USA, Wielka Brytania, Hiszpania, 2011, reż. Juan Carlos Fresnadillo, wyk. CliveOwen, Carice van Houten, Daniel Brühl, Ella Purnell, Kerry Fox
01:55 Kuchenne rewolucje - program kulinarno-rozrywkowy
02:55 Uwaga! - magazyn
03:15 Noc magii

POLSAT

06:00 Nowy dzień z Polsat News
08:30 Wallace i Gromit: Klątwa królika
10:00 Dzieci na tropie prawdy
10:10 Ewa gotuje
10:40 Family Food Fight - Pojedynek na smaki
11:40 Nasz Nowy Dom - magazyn
12:40 Bogaty Dom - Biedny Dom
13:40 Drwale i inne opowieści Bieszczadu
14:40 Rolnicy. Podlasie
15:40 Więzienie
17:40 Chłopaki do wzięcia
18:50 Wydarzenia
19:25 Gość Wydarzeń
19:45 Sport
19:55 Pogoda
20:05 Kuchnia

FILM PRZYGODOWY

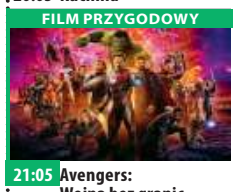

21:05 Avengers: Wojna bez granic Spektakularne starcie na śmierć i życie, obejmujące cały świat bohaterów Marvel Studios. Avengersi ramię w ramię z superbohaterami muszą być gotowi poświęcić wszystko, jeśli chcą pokonać potężnego Thanosa, zanim jego plan zniszczenia obróci wszechświat w ruiny.
00:15 Rocky Horror Picture Show: Zróbmy to jeszcze raz
02:05 Świat według Kiepskich
02:35 Love Island. Wyspa miłości

TVP Kultura

06:50 Młodym być - koncert jubileuszowy Jerzego Połomskiego - koncert
07:55 Informacje kulturalne - informator kulturalny
08:20 Tamte lata, tamte dni - Cezary Harasimowicz - magazyn
08:55 Wydarzenie aktualne
09:20 Analogowy wizjoner - film dokumentalny
11:05 Serialowa nostalgia - U Pana Boga w ogródku
11:55 Do dzieła - magazyn
12:20 Czerwony żółw
13:50 Mieszczanie żywieccy
14:25 Tego się nie wytnie - talk-show
15:25 Tego się nie wytnie
15:45 Partytura i ogród
16:20 Retro kino - Stąd do wieczności - dramat
18:20 Co dalej?
18:45 Czy czujesz rytm? Jak muzyka dance podbiła świat - serial

DRAMAT

20:00 Bilet do kina - Wolny strzelec - dramat, prod. USA, 2014, reż. Dan Gilroy, wyk. Jake Gyllenhaal, Rene Russo, Bill Paxton, Kevin Rahm, Riz Ahmed
22:05 David Gilmour: Live at Pompeii - koncert, prod. Wielka Brytania, 2016
23:15 Seans kultowy - Podglądacz - dramat, prod. Wielka Brytania
01:05 Mieszczanie żywieccy - cykl reportaży
01:30 Co dalej?
02:00 Wieczór kinomana - Nigdy cię tu nie było - film fabularny
03:40 Bunuel w labiryncie żółwi - film animowany

TV Puls

06:00 Castle - serial kryminalny Poszukujący inspiracji pisarz otrzymuje pozwolenie na przyłączenie się do jednego zespołu z wydziału zabójstw nowojorskiej policji.
07:00 Taki jest świat - program informacyjny
08:00 Lombard. Życie pod zastaw - serial Prowadzenie lombardu to zajęcie ciekawe, momentami ekscytujące, ale często i niebezpieczne. Bohaterami serialu są: właściciel Kazimierz Barski, jego rodzina, pracownicy.
20:00 60 sekund By uratować brata, legendarny złodziej samochodów musi w tydzień dostarczyć mafii 50 luksusowych aut.

THRILLER

22:15 Ostatnie zlecenie Płatny zabójca Joe otrzymuje zadanie wyeliminowania kilku osób w Bangkoku. Trzyma się swoich, ściśle określonych zasad. Tym razem jednak potrzebuje dodatkowej osoby do pomocy, więc przyjmuje drobnego złodziejaszka Konga. Z czasem zaprzyjaźniają się i Joe postanawia nauczyć pomocnika wszystkiego co sam potrafi..
00:15 Potępieńcy
02:15 Castle - serial kryminalny prod. Polska
03:20 Taki jest świat - program informacyjny prod. Polska

TVN 7

04:55 Szkoła
06:00 Wiza na miłość - program
07:00 Timmy i przyjaciele - animacja
07:15 Ukryta prawda - program obyczajowy
10:10 Makłowicz w drodze - program
10:40 Hotel Paradise - program
13:40 Mamy to - serial, Polska
14:50 Beethoven V - film rodzinny, USA, 2003, reż. Mark Griffiths, wyk. Dave Thomas, Daveigh Chase, Tom Poston, Katherine Helmond, Richard Riehle
16:50 Batman kontra Superman: Świt sprawiedliwości - film przygodowy, USA, 2016, reż. Zack Snyder, wyk. Ben Affleck, Henry Cavill, Amy Adams, Jesse Eisenberg, Diane Lane, Laurence Fishburne

HORROR

20:00 Saga Zmierzch: Przed świtem Część I - film horror, USA, 2011, reż. Bill Condon, wyk. Kristen Stewart, Robert Pattinson, Taylor Lautner
22:30 40-letni prawiczek - film komedia, prod. USA, 2005, reż. JuddApatow, wyk. Steve Carell, Catherine Keener, PaulRudd, Romany Malco, SethRogen, Elizabeth Banks, Leslie Mann
00:55 Zbrodnie, które wstrząsnęły Ameryką S6
01:55 Druga strona medalu 2 - talk show
02:30 Noc magii

TV 4

06:30 Dzielna Mysz **06:50** Galileo **10:55** Przetrwać w dziczy II: Serengeti Po katastrofie samolotu dwójka dzieci z psem musi przetrwać w afrykańskim buszu. **12:50** Dzieci na tropie prawdy **13:00** STOP Drogówka
14:00 Policjantki i Policjanci **19:00** Galileo **20:00** Powrót do przyszłości, cz. 2 Marty, Jennifer i Doc, wynalazca wehikułu czasu krążą w czasie. **22:20** Sprawiedliwi - Wydział Kryminalny
00:30 Oczy Anioła Podczas pościgu za przestępcą, chicagowska policjantka Sharon Pouge omal nie traci życia. Przed śmiercią ratuje ją tajemniczy nieznajomy, Catch Lambert. Kiedy poznają się bliżej, rodzi się między nimi gorące, prawdziwe uczucie. **02:35** Śmierć na 1000 sposobów

TV Trwam

12:00 Anioł Pański **12:03** Informacje dnia **12:20** Pustynia Boga **12:50** Siódmy sakrament **13:20** Ocalić od zapomnienia **13:30** Msza święta z Jasnej Góry **14:20** 100 cudownych miejsc
14:35 Próba wiary **15:25** Święty na każdy dzień **15:30** Wierzę w Boga **16:00** Informacje dnia **16:10** Śladami historii **16:40** Procesja dziejów **17:00** Z Parlamentu Europejskiego **17:25** Święty na każdy dzień
17:30 Mocni Jego mocą **17:55** Poczet Wielkich Polaków **18:00** Anioł Pański **18:05** Informacje dnia **18:15** Rozmowy niedokończone **19:25** Kartka z kalendarza **19:30** Manna z Nieba **19:45** Modlitwa z telefonicznym udziałem dzieci **20:00** Informacje dnia **20:20** Różaniec **20:50** Śladami historii **21:00** Apel

niedziela 19 września

TVP 1

06:00 Słownik polsko@polski - talk - show
06:25 Wojsko - polskie.pl
06:55 Słowo na niedzielę
07:00 Msza Święta
08:00 Tydzień
08:30 Zakochaj się w Polsce - magazyn
09:05 Las bliżej nas
09:25 Fascynująca Antarktyka - dni wiecznego światła
09:50 Weterynarze z sercem
10:25 Klasztorne smaki Remigiusza Rączki - pijarzy z Krakowa
10:55 Słowo na niedzielę
11:00 Msza Święta
11:55 Między ziemią a niebem
12:00 Anioł Pański
12:15 Między ziemią a niebem
12:35 Program katolicki
13:00 Dożynki Prezydenckie
14:15 Z pamięci - felieton

MAGAZYN

14:25 Okrasa łamie przepisy - magazyn kulinarny
14:55 Komisarz Alex - serial kryminalny TVP
15:55 Tajemnice miasteczka - serial kostiumowy
17:00 Teleexpress
17:20 Pogoda
17:30 Ojciec Mateusz - serial kryminalny TVP
18:30 Jaka to melodia?
19:30 Wiadomości
20:15 Wojenne dziewczyny - serial TVP
21:15 Rolnik szuka żony
22:15 Zakochana Jedynka: Weekend ostatniej szansy
00:15 Casino Royale - film sensacyjny
02:45 Jaka to melodia?

TVP 2

05:55 Dla niesłyszących - Barwy szczęścia - serial obyczajowy TVP
07:00 Dla niesłyszących - M jak miłość - serial TVP
07:55 Pytanie na śniadanie
11:10 Smaki świata
11:45 The Voice of Poland - Przesłuchania w ciemno
14:00 Familiada - teleturniej
14:35 Koło fortuny
15:15 Szansa na sukces. Eurowizja Junior 2021 - Wielkie hity gwiazd Eurowizji - Abba i Celine Dion - widowisko
16:15 Przyjaciele na zawsze
17:05 Wojciech Cejrowski - boso przez świat
17:40 Lajk!
18:00 Panorama
18:30 Na sygnale - serial fabularyzowany TVP
19:20 Rodzinka.pl - serial komediowy TVP
20:00 Postaw na milion

FILM AKCJI

21:00 Smak zemsty. Peppermint - film akcji, prod. USA, 2018
22:50 Kino bez granic - Dogman - film fabularny, prod. Włochy, Francja, 2018, reż. Matteo Garrone, wyk. Marcello Fonte, Edoardo Pesce, Nunzia Schiano
00:45 Lotna - dramat, prod. Polska, 1959, reż. Andrzej Wajda, wyk. Jerzy Pichelski, Adam Pawlikowski, Jerzy Moes, Mieczysław Łoza, Bożena Kurowska
02:20 Trzy minuty - dramat, prod. Polska, 2010, reż. Maciej Ślesicki
04:30 Zakończenie

TVN

04:25 Uwaga! - magazyn
04:45 Ukryta prawda - program obyczajowy
05:45 Kuchenne rewolucje - program kulinarno-rozrywkowy
06:45 Nowa Maja w ogrodzie
07:15 Akademia ogrodnika
07:20 MądrzeJEMY z Katarzyną Bosacką
07:50 Zaplanuj długie życie
08:00 Dzień Dobry TVN - magazyn
11:30 Co za tydzień - magazyn
11:55 Receptura - serial, Polska
12:55 Top Model
14:25 Mam talent - program rozrywkowy
16:00 Shrek - film komedia, USA, Japonia, 2001
18:00 Ślub od pierwszego wejrzenia
19:00 Fakty
19:45 Uwaga! - magazyn
20:00 MasterChef - program

SERIAL OBYCZAJOWY

21:30 Receptura - serial obyczajowy, Polska
22:35 Pięćdziesiąt twarzy Greya - film obyczajowy, USA, 2015, reż. Sam Taylor-Johnson, wyk. Dakota Johnson, Jamie Dornan, Jennifer Ehle, Eloise Mumford, Luke Grimes, Marcia Gay Harden
01:05 Last Minute - film komedia, prod. Polska, 2013, reż. Patryk Vega, wyk. Wojciech Mecwaldowski, Aldona Jankowska, Klaudia Halejcio, Bartłomiej Świderski
02:55 Uwaga! - magazyn
03:15 Noc magii

POLSAT

06:00 Nowy dzień z Polsat
08:30 Gwiezdne wojny: Część III - Zemsta Sithów Po trzech latach nieustannych walk nadchodzi koniec Wojen Klonów. Rada Jedi wysyła Obi-Wana Kenobiego, aby doprowadził przed wymiar sprawiedliwości Generała Grievousa, przywódcę armii Separatystów. Tymczasem na Coruscant kanclerz Palpatine rośnie w siłę.
11:25 W głowie się nie mieści Dorastanie bywa trudne, także dla Riley. Jak każdym z nas, bohaterką kierują uczucia: Radość, Strach, Gniew, Odraza i Smutek.
13:40 Ninja Warrior Polska
15:40 Twoja Twarz Brzmi Znajomo

MAGAZYN

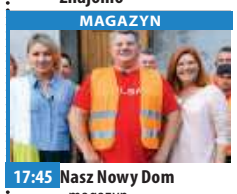

17:45 Nasz Nowy Dom - magazyn
18:50 Wydarzenia
19:30 Państwo w Państwie
22:10 Love Island. Wyspa miłości Show rozpoczyna się, gdy grupa singli spotyka się we wspaniałej willi w Hiszpanii.
23:10 Skarb narodów: Księga tajemnic
01:50 Bitwa o Ziemię W roku 3000 Ziemią władają bezwzględni Obcy, Psyklopi. Ocaleli ludzie dzielą się na niewolników i zbiegów.
04:10 Świat według Kiepskich
04:40 Disco Gramy - program rozrywkowy

TVP Kultura

07:00 „Tańcz mnie po miłości kres..." - 39. Studencki Festiwal Piosenki
08:00 Co dalej? - program publicystyczny
08:30 Od ucha do ucha
08:40 Od ucha do ucha - Kolejki
08:50 Od ucha do ucha - Klient nasz pan - film animowany
09:15 Pan Tadeusz - Księga druga - Zamek - spektakl
10:20 Serialowa nostalgia - Janosik - serial TVP
11:15 Trzeci punkt widzenia - program publicystyczny
11:45 Vera Cruz - western, prod. USA, 1954
13:25 Bosonoga Contessa
15:40 Muzyka Skalnego Podhala - Wierchowe
15:50 Brahms
17:15 Niedziela z... twórczością S. I. Witkiewicza

FILM BIOGRAFICZNY

18:05 Niedziela z... tworczoscia S.I.Witkacego - Tumor Witkacego - film biograficzny
20:00 Badlands - dramat, prod. USA, 1973, reż. Terrence Malick
21:40 Scena muzyczna - Brass Federacja - koncert
22:45 Trzeci punkt widzenia - program publicystyczny
23:20 Długi postój na Park Avenue - film fabularny
01:10 Teraz animacje! - Pamięć - film animowany
01:15 Teraz animacje! - Naleśniki - film animowany
01:20 Teraz animacje! - Sajgon nad Marną - film
01:40 Kino nocne - Wolny strzelec - dramat

TV Puls

05:50 Rodzinny interes - serial obyczajowy
09:40 Góra Czarownic Taksówkarz z Las Vegas pomaga dwójce pasażerów obdarzonych paranormalnymi zdolnościami w odkryciu sekretu tajemniczej góry.
11:40 Król Artur Rzymski generał Artur i jego rycerze otrzymują ostatnią misję do spełnienia. Podczas wyprawy odbijają z rąk nieprzyjaciela młodą Ginewrę, która jest królową Piktów.
14:20 Najpiękniejsze baśnie braci Grimm: O Jasiu mocarzu
15:35 Najpiękniejsze baśnie: Piękna i Bestia Bella gotowa jest zamieszkać w zamku potwora, aby ratować ojca.

FILM PRZYGODOWY

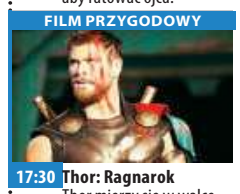

17:30 Thor: Ragnarok Thor mierzy się w walce bogów, podczas gdy Asgard jest zagrożony Ragnarokiem, nordycką apokalipsą.
20:00 Red
22:10 Gorący pościg
00:00 Logan Lucky
02:20 Dyżur - serial dokumentalny
03:00 Taki jest świat - program informacyjny
03:55 Na jedwabnym szlaku - serial dokumentalny
04:35 Z archiwum policji - serial dokumentalny
05:00 Rodzinny interes - serial obyczajowy prod. Polska

TVN 7

04:55 Szkoła
06:00 Wiza na miłość
07:00 Timmy i przyjaciele - animacja
07:15 Ukryta prawda - program obyczajowy
11:15 Makłowicz w drodze
11:50 Hotel Paradise
13:50 Papiery na szczęście - serial, Polska
15:50 Wiedźmy - film przygodowy, Wielka Brytania, 1990, reż. Nicolas Roeg, wyk. Anjelica Huston, Mai Zetterling, Jasen Fisher, Rowan Atkinson, Bill Paterson, Brenda Blethyn
17:45 Junior - film komedia, USA, 1994, reż. Ivan Reitman, wyk. Arnold Schwarzenegger, Danny DeVito, Emma Thompson, Frank Langella

FILM PRZYGODOWY

20:00 Wonder Woman - film przygodowy, USA, Chiny, Hong Kong, 2017, reż. Patty Jenkins, wyk. Gal Gadot, ChrisPine, Connie Nielsen, Robin Wright, Danny Huston, David Thewlis
23:00 Porady na zdrady - film komedia, Polska, 2017, reż. Ryszard Zatorski, wyk. Magdalena Lamparska, Mikołaj Roznerski, Anna Dereszowska, Krzysztof Czeczot, Weronika Rosati
01:10 Zbrodnie, które wstrząsnęły Ameryką S6
02:10 Druga strona medalu
03:45 Noc magii

TV 4

07:15 Tom i Jerry: Dziadek do orzechów **08:05** Powrót do przyszłości **10:25** Galileo **12:35** Ści gany Światowej sławy skrzypek, Harrison, zakochuje się w pięknej kobiecie, która zamordowała swojego męża. Mężczyzna zostaje uznany za sprawcę tego czynu i skazany na śmierć, jednak los zsyła mu szansę ucieczki.
14:25 Legenda Zorro Minęło dziesięć lat, odkąd rozstaliśmy się z Zorro. Jest rok 1851 - trwają przygotowania do wejścia Kalifornii w skład USA jako 31. stanu. **17:00** Gwiazdy Kabaretu **18:00** STOP Drogówka **19:00** Galileo
20:00 Troje pod przykrywką **21:00** Joe Black**00:50** Człowiek na krawędzi Sam jest wczesny poranek w samym sercu Nowego Jorku.

TV Trwam

10:35 Przegląd Katolickiego Tygodnika „Niedziela" **10:40** Petra - tajemnicze miasto **11:00** Uroczystości 175. rocznicy objawień Matki Bożej w La Salette **13:00** 180 lat na zdrowie **13:15** Kazembe **13:30** Papież Polak do Rodaków **14:05** Niepodzielny **16:00** Informacje dnia
16:10 Koncert życzeń **17:00** Zostań Żołnierzem RP **17:15** Prawda a Historia **17:30** Nowa Ewangelizacja **17:55** Poczet Wielkich Polaków **18:00** Anioł Pański **18:05** Informacje dnia **18:15** Rozmowy niedokończone **19:25** Kartka z kalendarza - Powstanie Warszawskie
19:30 Opowieści biblijne historie animowane z Nowego Testamentu **20:00** Informacje dnia **20:20** Różaniec **20:50** Śladami historii **21:00** Apel Jasnogórski **21:20** Informacje dnia **21:40** Retrospekcja

eprasa.pl e49ff118e1

poniedziałek 20 września

TVP 1

05:15 **Przysięga** - serial
06:05 **Elif** - serial, prod. Turcja
07:00 **Transmisja Mszy Świętej z Sanktuarium Matki Bożej na Jasnej Górze**
07:30 **Okiem Wiary** - magazyn
08:00 **Wiadomości**
08:10 **Pogoda poranna**
08:15 **Kwadrans polityczny**
08:35 **Ranczo** - serial
09:35 **Komisarz Alex** - serial kryminalny TVP
10:35 **Ojciec Mateusz** - serial kryminalny TVP
11:25 **Remiza** - serial TVP
12:00 **Wiadomości**
12:10 **Agrobiznes**
12:30 **Agropogoda** - magazyn
12:35 **Magazyn Rolniczy**
12:50 **Natura w Jedynce** - Ary i ich królestwo - film
14:00 **Elif** - serial, prod. Turcja
14:45 **Policzmy się dla Polski**
15:00 **Wiadomości**
15:15 **Alarm!** - magazyn

TELETURNIEJ

15:35 **Gra słów. Krzyżówka** - teleturniej
16:05 **Przysięga** - serial obyczajowy, prod. Turcja
17:00 **Teleexpress**
17:15 **Jaka to melodia?**
17:55 **Klan** - telenowela TVP
18:20 **Remiza** - serial TVP
18:55 **Jeden z dziesięciu**
19:30 **Wiadomości**
20:10 **Alarm!** - magazyn
20:30 **Leśniczówka**
21:00 **Teatr Telewizji**
22:35 **Gala 20. Festiwalu Dwa Teatry**
24:00 **Świat bez fikcji**
01:05 **Weekend ostatniej szansy** - komedia romantyczna
02:50 **Archiwista** - serial kryminalny

TVP 2

04:50 **Cafe piosenka** - talk-show
05:25 **Na dobre i na złe** - serial TVP
06:25 **Wybieram życie**
06:55 **Familiada** - teleturniej
07:30 **Pytanie na śniadanie**
10:40 **Panorama**
10:45 **Pytanie na śniadanie**
11:25 **Rodzinka.pl** - serial komediowy TVP
11:50 Dla niesłyszących **- Barwy szczęścia** - serial obyczajowy TVP
12:30 **Koło fortuny** - teleturniej
13:15 **Kozacka miłość** - serial kostiumowy, prod. Rosja, 2013
14:05 **Va Banque** - teleturniej
14:35 **Na sygnale** - serial fabularyzowany TVP
15:10 **Górscy ratownicy** - serial obyczajowy, prod. Niemcy, 2016
16:00 **Koło fortuny** - teleturniej

TELETURNIEJ

16:35 **Familiada** - teleturniej
17:15 **Promyk nadziei** - serial
18:00 **Panorama**
18:20 **Va Banque** - teleturniej
18:45 **Kozacka miłość** - serial
19:35 **Barwy szczęścia** - serial
20:40 **Kulisy serialu „M jak miłość"**
20:55 **M jak miłość** - serial TVP
21:40 **Czarne żniwa** - serial kostiumowy
22:35 **Trzy dni Kondora** - serial sensacyjny
23:40 **Nie ma nas w domu** - film fabularny
01:30 **Warto kochać** - serial
02:25 **Dogman** - film
04:20 **Rodzinka.pl** - serial komediowy TVP
05:10 **Zakończenie**

TVN

05:05 **Uwaga!** - magazyn
05:20 **Nowa Maja w ogrodzie**
05:50 **Akademia ogrodnika**
06:00 **Ukryta prawda** - program obyczajowy
07:00 **Kuchenne rewolucje** - program kulinarno-rozrywkowy
08:00 **Dzień Dobry TVN** - magazyn
11:35 **Top 10 Playera**
11:45 **Ukryta prawda** - program obyczajowy
12:50 **Tajemnice miłości**
13:55 **Ukryta prawda** - program obyczajowy
16:00 **Kuchenne rewolucje** - program kulinarno-rozrywkowy
17:00 **Tajemnice miłości**
18:00 **Ukryta prawda** - program obyczajowy
19:00 **Fakty**
19:55 **Uwaga!** - magazyn
20:10 **Doradca smaku**
20:15 **Na Wspólnej** - serial

PROGRAM ROZRYWKOWY

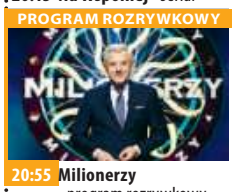

20:55 **Milionerzy** - program rozrywkowy
21:30 **Chyłka-Inwigilacja** - serial, Polska
22:30 **Świat w ogniu** - film sensacyjny, USA, 2019, reż. Ric Roman Waugh, wyk. Gerard Butler, Morgan Freeman, Jada Pinkett Smith, Lance Reddick, Piper Perabo, Nick Nolte, Frederick Schmidt
01:00 **Co za tydzień** - magazyn
01:30 **Uprowadzona** - serial, Francja, USA
02:30 **Uwaga!** - magazyn prod. Polska
02:50 **Noc magii**
04:10 **Kto was tak urządził**

POLSAT

06:00 **Nowy dzień z Polsat News**
08:40 **Malanowski i Partnerzy**
09:40 **Sekrety rodziny**
10:40 **Dlaczego ja?**
11:40 **Gliniarze**
12:50 **Wydarzenia**
13:25 **Interwencja**
13:40 **Trudne sprawy**
14:40 **Dlaczego ja?**
15:50 **Wydarzenia**
16:10 **Pogoda**
16:15 **Interwencja**
16:30 **Na ratunek 112**
17:00 **Gliniarze**
18:00 **Pierwsza miłość**
18:50 **Wydarzenia**
19:25 **Gość Wydarzeń**
19:45 **Sport**
19:55 **Pogoda**
20:05 **Dancing with the Stars. Taniec z Gwiazdami**
22:10 **Love Island. Wyspa miłości**

FILM SENSACYJNY

23:10 **Zabójca** Jack Crowford jest agentem FBI rozpracowującym amerykańską gałąź japońskiej mafii. Razem z partnerem Tomem uczestniczy w akcji, podczas której liczy na pojmanie płatnego zabójcy Rogue'a . Tom ciężko rani przestępcę, ale nie udaje się go schwytać.
01:35 **Wybraniec śmierci**
03:15 **Kabaretowa Ekstraklasa**
03:35 **Love Island. Wyspa miłości**
04:40 **Disco Gramy** - program rozrywkowy prod. Polska
05:25 **Telezakupy TV Okazje**

TVP Kultura

07:00 **Muzyczne poranki**
08:15 **Tego się nie wytnie** - talk-show
09:35 **Duże zwierzę** - film obyczajowy, reż. Jerzy Stuhr, wyk. Jerzy Stuhr, Anna Dymna, Dominika Bednarczyk, Błażej Wójcik, Andrzej Franczyk, Feliks Szajnert, Zbigniew Kaleta, Andrzej Kozak, Radosław Krzyżowski, Stanisław Banaś
11:00 **Rodzina Kanderów** - serial obyczajowy
12:10 **Jan Serce** - serial TVP, reż. Radosław Piwowarski, Radosław Piwowarski
13:30 **Przestrzeń negatywna** - film animowany
13:35 **Muedra** - film
13:40 **Pieśń poranna** - film animowany
13:45 **Linie życia**
14:05 **Reżyserzy**
15:00 **Latawiec** - dramat

KOMEDIA

16:25 **Rififi po sześćdziesiątce** - komedia
18:00 **Urodzeni artyści** - Marta Fiedler i Paweł Koncewoj - cykl reportaży
18:30 **Informacje kulturalne**
19:00 **Gala zamknięcia XX Festiwalu Teatru Polskiego Radia i Teatru Telewizji** - Dwa Teatry
20:55 **Kino Mocnych Wrażeń** - Łagodna - dramat
23:20 **Kronos** - magazyn
23:55 **Panorama kina polskiego** - Zezowate szczęście
02:00 **Scena muzyczn** - Brass Federacja - koncert

TV Puls

06:00 **Zbuntowany anioł** - telenowela
08:00 **Lombard. Życie pod zastaw** - serial obyczajowy
11:00 **Zbuntowany anioł** - telenowela
12:00 **Zaklinaczka duchów** - serial fantasy Dzięki swojemu darowi Melinda Gordon potrafi komunikować się z zagubionymi duszami zmarłych ludzi i pomaga im przejść na drugą stronę.
14:00 **Lombard. Życie pod zastaw** - serial obyczajowy prod. Polska
16:00 **Rodzinny interes** - serial obyczajowy prod. Polska
18:00 **Lombard. Życie pod zastaw** - serial obyczajowy prod. Polska

FILM PRZYGODOWY

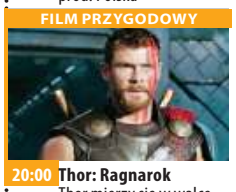

20:00 **Thor: Ragnarok** Thor mierzy się w walce bogów, podczas gdy Asgard jest zagrożony Ragnarokiem, nordycką apokalipsą.
22:45 **Hellboy**
01:05 **Taki jest świat** - program informacyjny prod. Polska
02:00 **Rodzinny interes** - serial obyczajowy prod. Polska
03:00 **Dyżur** - serial dokumentalny
03:55 **Na jedwabnym szlaku** - serial dokumentalny prod. Polska
04:35 **Z archiwum policji** - serial dokumentalny
05:00 **Rodzinny interes** - serial obyczajowy

TVN 7

05:55 **Szkoła**
07:00 **Szpital** - program obyczajowy
08:00 **Ukryta prawda** - program obyczajowy
11:00 **Rozwód. Walka o wszystko**
12:00 **Szpital**
13:00 **Szkoła**
14:00 **Sąd rodzinny** - program sądowy
15:00 **Sędzia Anna Maria Wesołowska** - program sądowy
16:00 **Wesołowska i mediatorzy**
16:35 **Ukryta prawda** - program obyczajowy
17:35 **Brzydula** - serial, Polska
18:15 **Idealna niania**
19:00 **19 +** - obyczajowy
19:30 **Papiery na szczęście** - serial, Polska
20:00 **Brzydula** - serial, Polska
20:30 **Hotel Paradise**

KOMEDIA

21:35 **Porady na zdrady** - film komedia, prod. Polska, 2017, reż. Ryszard Zatorski, wyk. Magdalena Lamparska, Mikołaj Roznerski, Anna Dereszowska, Krzysztof Czeczot, Weronika Rosati
23:45 **Koniec przyjaźni** - film horror, USA, 2014, reż. Levan Gabriadze, wyk. Heather Sossaman, Shelley Hennig, Renee Olstead, Jacob Wysocki, Courtney Halverson
01:25 **Zbrodnie, które wstrząsnęły Ameryką S6**
02:25 **Druga strona medalu**
03:40 **Noc magii**

TV 4

06:00 Gliniarz i prokurator
07:00 Strażnik Teksasu
08:00 Nasz Nowy Dom 09:00 Pierwsza miłość 09:50 Kochane Pieniądze
10:50 Hardkorowy lombard
11:50 Pamiętniki z wakacji
12:50 STOP Drogówka
13:50 STOP Drogówka 14:55 Gwiazdy Kabaretu 15:55 Hardkorowy lombard 17:00 Policjantki i Policjanci 18:00 Kochane pieniądze 19:00 Policjantki i Policjanci 20:00 Święty 20:30 Sprawiedliwi - Wydział Kryminalny
21:40 Potępiony 2 Randy nieoczekiwanie znajduje się w samym środku rozgrywki, w jakiej on i jego dawni kumple muszą walczyć przeciw sobie na śmierć i życie. 23:30 Wikingowie 00:35 Śmierć na 1000 sposobów 01:30 Pękniesz ze śmiechu 02:35 Interwencja

TV Trwam

11:45 Kolory Świętości 11:50 Święty na każdy dzień 12:00 Anioł Pański 12:03 Informacje dnia 12:20 Mojżesz-10 przykazań 13:20 Niezwykłości przyrody Nowej Zelandii 13:30 Msza święta z Jasnej Góry
14:20 100 cudownych miejsc na świecie 14:30 Geniusz Stworzenia 15:45 Święty na każdy dzień 15:50 Ma się rozumieć 16:00 Informacje dnia 16:10 Sanktuaria polskie 16:30 Nie przelewaj
16:55 Świadkowie 17:30 Natura obiektywnie 17:55 Poczet Wielkich Polaków 18:00 Anioł Pański 18:05 Informacje dnia 18:15 Rozmowy niedokończone 19:25 Kartka z kalendarza - Powstanie Warszawskie 19:30 Opowieści Starego Testamentu 20:00 Informacje dnia 20:20 Różaniec 20:50 Święty na każdy dzień 21:00 Apel

wtorek 21 września

TVP 1

05:15 **Przysięga** - serial
06:10 **Elif** - serial, prod. Turcja, 2018
07:00 **Transmisja Mszy Świętej z Sanktuarium Matki Bożej na Jasnej Górze**
07:30 **Kościół z bliska**
08:00 **Wiadomości**
08:10 **Pogoda poranna**
08:15 **Kwadrans polityczny**
08:35 **Ranczo** - serial
09:35 **Komisarz Alex** - serial kryminalny TVP
10:35 **Ojciec Mateusz** - serial kryminalny TVP
11:25 **Remiza** - serial TVP
12:00 **Wiadomości**
12:10 **Agrobiznes**
12:35 **Agropogoda** - magazyn
12:40 **Magazyn Rolniczy**
13:00 **Natura w Jedynce** - Nocne życie zwierząt - cykl dokumentalny, prod. Wielka Brytania, 2018, reż. Hannah Ward

SERIAL OBYCZAJOWY

14:00 **Elif** - serial, prod. Turcja, 2018
15:00 **Wiadomości**
15:15 **Alarm!** - magazyn
15:35 **Gra słów. Krzyżówka**
16:05 **Przysięga** - serial
17:00 **Teleexpress**
17:15 **Jaka to melodia?** -
17:55 **Klan** - telenowela TVP
18:20 **Remiza** - serial TVP
18:55 **Jeden z dziesięciu**
19:30 **Wiadomości**
20:10 **Alarm!** - magazyn
20:30 **Leśniczówka**
21:00 **Pełny obraz** - Lichwa
21:55 **Magazyn Ekspresu Reporterów**
23:00 **Ocaleni** - reality show
24:00 **Magazyn śledczy Anity Gargas** - magazyn
00:30 **Błękitny grom** - film

TVP 2

05:30 **Na dobre i na złe** - serial TVP
06:25 **Z miłości do...**
06:55 **Familiada** - teleturniej
07:30 **Pytanie na śniadanie**
10:40 **Panorama**
10:50 **Pytanie na śniadanie**
11:25 **Rodzinka.pl** - serial komediowy TVP
11:50 **Dla niesłyszących** - Barwy szczęścia - serial obyczajowy TVP
12:30 **Koło fortuny** - teleturniej
13:15 **Kozacka miłość** - serial kostiumowy
14:05 **Va Banque** - teleturniej
14:35 **Na sygnale** - serial fabularyzowany TVP
15:10 **Górscy ratownicy** - serial obyczajowy
16:00 **Koło fortuny**
16:35 **Familiada** - teleturniej
17:15 **Promyk nadziei** - serial
18:00 **Panorama**
18:20 **Va Banque** - teleturniej

SERIAL KOSTIUMOWY

18:45 **Kozacka miłość** - serial kostiumowy, prod. Rosja
20:10 **Barwy szczęścia** - serial obyczajowy TVP
20:40 **Kulisy serialu „M jak miłość"**
20:55 **M jak miłość** - serial TVP
21:55 **Czarne żniwa** - serial
22:55 **Trzy dni Kondora** - serial, prod. USA, 2018
23:55 **Ludzkie historie** - Miłość większa niż strach - film dokumentalny, reż. Małgorzata Bartas - Witan
01:15 **Pitbull. Niebezpieczne kobiety** - film sensacyjny, reż. Patryk Vega
03:35 **Syn Szawła** - dramat, prod. Węgry
05:15 **Zakończenie**

TVN

05:40 **Uwaga!** - magazyn
06:00 **Ukryta prawda** - program obyczajowy
07:00 **Kuchenne rewolucje** - program kulinarno-rozrywkowy
08:00 **Dzień Dobry TVN** - magazyn
11:35 **Doradca smaku**
11:45 **Ukryta prawda** - program obyczajowy
12:50 **Tajemnice miłości**
13:55 **Ukryta prawda** - program obyczajowy
16:00 **Kuchenne rewolucje** - program kulinarno-rozrywkowy
17:00 **Tajemnice miłości**
18:00 **Ukryta prawda** - program obyczajowy
19:00 **Fakty**
19:35 **Sport**
19:45 **Pogoda**
19:55 **Uwaga!** - magazyn
20:10 **Doradca smaku**

SERIAL OBYCZAJOWY

20:15 **Na Wspólnej** - serial obyczajowy, Polska
20:55 **Milionerzy**
21:30 **Ślub od pierwszego wejrzenia**
22:30 **Kuba Wojewódzki** - talk show prod. Polska
23:30 **Superwizjer** - magazyn reporterów prod. Polska
00:05 **Chyłka-Inwigilacja** - serial, Polska
01:05 **W garniturach** - serial, USA
02:05 **Uwaga!** - magazyn
02:25 **Noc magii** - program ezoteryczny prod. Polska
03:45 **Kto was tak urządził**

POLSAT

06:00 **Nowy dzień z Polsat News**
08:40 **Malanowski i Partnerzy**
09:40 **Sekrety rodziny**
10:40 **Dlaczego ja?**
11:40 **Gliniarze**
12:50 **Wydarzenia**
13:25 **Interwencja**
13:40 **Trudne sprawy**
14:40 **Dlaczego ja?**
15:50 **Wydarzenia**
16:10 **Pogoda**
16:15 **Interwencja**
16:30 **Na ratunek 112**
17:00 **Gliniarze**
18:00 **Pierwsza miłość** - serial obyczajowy prod. Polska
18:50 **Wydarzenia**
19:25 **Gość Wydarzeń**
19:45 **Sport**
19:55 **Pogoda**
20:05 **Ninja Warrior Polska**
22:10 **Love Island. Wyspa miłości**

FILM AKCJI

23:10 **Mission Impossible** - film sensacyjny Ethan Hunt to agent amerykańskich służb specjalnych, od którego odwagi i determinacji zależy utrzymanie delikatnej równowagi między wielkimi mocarstwami. Równowagi, bez której świat stanie na krawędzi wojny.
01:45 **Aeon Flux** Akcja filmu toczy się 400 lat po tym jak tajemniczy wirus zabił 99% ludności na Ziemi. Ci, którzy ocaleli zjednoczyli się pod władzą Kongresu Naukowego i zbudowali miasto-państwo pod nazwą Bregna.

TVP Kultura

07:25 **Muzyczne poranki**
08:00 **Informacje kulturalne** - informator kulturalny
08:25 **Urodzeni artyści** - Marta Fiedler i Paweł Koncewoj - cykl reportaży
08:55 **Paryż. Śladami Chopina** - cykl reportaży
09:25 **Rififi po sześćdziesiątce** - komedia, reż. Paweł Trzaska, wyk. Mieczysław Czechowicz, Wiesław Gołas, Marian Kociniak, Wiesław Michnikowski, Katarzyna Figura, Witold Pyrkosz, Hanna Stankówna, Krystyna Borowicz, Mieczysław Hryniewicz, Jacek Strzemżalski
11:00 **Jan Serce** - serial TVP
13:30 **Tego się nie wytnie**
14:25 **Tego się nie wytnie EKSTRA**
14:45 **Tristana** - dramat, prod. Francja, Hiszpania, Włochy, 1970

FILM OBYCZAJOWY

16:35 **Jańcio Wodnik** - film obyczajowy
18:20 **Muzyka Skalnego Podhala** - Wierchowe - felieton
18:30 **Co dalej?** - program publicystyczny
18:55 **Emma** - serial
20:00 **Wstęp do teatru**
20:05 **Teatr Telewizji**
21:40 **Portrety**
21:55 **Lekkie obyczaje** - McImperium - film obyczajowy, prod. USA
23:55 **Co dalej?**
00:25 **Młoda Polska** - Dzień pierwszy
01:05 **Panorama kina polskiego** - Zezowate szczęście - komediodramat, reż. Andrzej Munk

TV Puls

06:00 **Zbuntowany anioł** - telenowela
08:00 **Lombard. Życie pod zastaw** - serial obyczajowy
11:00 **Zbuntowany anioł** - telenowela Osierocona Milagros rozpoczyna pracę jako pokojówka rodziny DiCarlo i zakochuje się w synu pana domu.
12:00 **Zaklinaczka duchów** - serial fantasy
14:00 **Lombard. Życie pod zastaw** - serial obyczajowy
16:00 **Rodzinny interes** - serial obyczajowy
18:00 **Lombard. Życie pod zastaw** - serial obyczajowy
20:00 **Dwunastu odważnych**
22:25 **Terytorium wroga**
00:35 **Ostatnie zlecenie**

SERIAL OBYCZAJOWY

02:30 **Rodzinny interes** - serial obyczajowy Serial w ciepły, czasem zabawny sposób będzie wprowadzać widza w świat głównych bohaterów, jednocześnie przedstawiając w każdym odcinku inną historię klientów warsztatu i salonu. Wątki z warsztatu samochodowego będą bardziej sensacyjne, z kolei w salonie kosmetycznym widzowie zobaczą więcej wzruszających, często przeplatanych humorem, historii.
03:30 **Na jedwabnym szlaku** - serial dokumentalny
04:10 **Z archiwum policji**

TVN 7

05:55 **Szkoła**
07:00 **Szpital**
08:00 **Ukryta prawda** - program obyczajowy
11:00 **Rozwód. Walka o wszystko**
12:00 **Szpital** - program obyczajowy
13:00 **Szkoła**
14:00 **Sąd rodzinny** - program sądowy
15:00 **Sędzia Anna Maria Wesołowska** - program sądowy
16:00 **Wesołowska i mediatorzy**
16:35 **Ukryta prawda** - program obyczajowy
17:35 **Brzydula** - serial, Polska
18:15 **Idealna niania**
19:00 **19 +** - obyczajowy
19:30 **Papiery na szczęście** - serial, Polska
20:00 **Brzydula** - serial, Polska
20:30 **Hotel Paradise**

FILM SENSACYJNY

21:35 **Nieuchwytny** - film sensacyjny, USA, 1996, reż. John Gray, wyk. Steven Seagal, Keenen Ivory Wayans, Bob Gunton, Brian Cox, John M. Jackson, Michelle Johnson
23:40 **Operacja Argo** - film sensacyjny, USA, 2012, reż. Ben Affleck, wyk. Ben Affleck, Bryan Cranston, Alan Arkin, John Goodman, Victor Garber, Tate Donovan, Kyle Chandler
02:05 **Zbrodnie, które wstrząsnęły Ameryką S6**
03:10 **Druga strona medalu** - talk show
03:45 **Noc magii**

TV 4

06:00 Gliniarz i prokurator
07:00 Strażnik Teksasu
08:00 Nasz Nowy Dom 09:00 Pierwsza miłość 09:50 Kochane pieniądze
10:50 Hardkorowy lombard 11:50 Pamiętniki z wakacji
12:50 STOP Drogówka 14:55 Gwiazdy Kabaretu 15:55 Hardkorowy lombard 17:00 Policjantki i Policjanci 18:00 Kochane pieniądze 19:00 Policjantki i Policjanci 20:00 Święty 20:30 Sprawiedliwi - Wydział Kryminalny
21:40 Córka wilka 23:25 Wikingowie Młody wiking, Ragnar Lothbrok, pragnie, by wyprawy łupieżcze odbywały się nie tylko na wschód, ale także w kierunku przeciwnym. 00:35 Śmierć na 1000 sposobów 02:05 Ucho Prezesa - serial komediowy prod. Polska 02:50 Trans World Sport 2021

TV Trwam

11:50 Słowo życia 12:00 Anioł Pański 12:03 Informacje dnia 12:20 Mojżesz 13:15 Chingola 13:25 Słowo życia 13:30 Msza święta z Jasnej Góry 14:20 100 cudownych miejsc na świecie 14:30 Cudowne przejście przez Morze Czerwone 15:45 Święty na każdy dzień 15:50 Ma się rozumieć
16:00 Informacje dnia 16:10 Jestem mamą 16:30 Fryderyk Chopin i jego muzyka 16:50 Pocztówka z Indii 17:00 100 cudownych miejsc na świecie 17:10 Prosto o gospodarce 17:30 XX Rajd Katyński 17:55 Poczet Wielkich Polaków 18:00 Anioł Pański 18:05 Informacje dnia 18:15 Rozmowy niedokończone
19:25 Kartka z kalendarza 19:30 Poznajemy Polskę 19:45 Modlitwa 20:00 Informacje dnia 20:20 Różaniec 20:50 Święty na każdy dzień 21:00 Apel

eprasa.pl e49ff118e1

środa 22 września

TVP 1

05:15 **Przysięga** - serial obyczajowy, prod. Turcja
06:05 **Elif** - serial, prod. Turcja, 2018
07:00 **Transmisja Mszy Świętej z Sanktuarium Matki Bożej na Jasnej Górze**
07:30 **Rodzinny ekspres**
08:00 **Wiadomości**
08:10 **Pogoda poranna**
08:15 **Kwadrans polityczny**
08:35 **Ranczo** - serial
09:35 **Komisarz Alex** - serial kryminalny TVP
10:35 **Ojciec Mateusz** - serial kryminalny TVP
11:25 **Remiza** - serial TVP
12:00 **Wiadomości**
12:10 **Agrobiznes**
12:35 **Agropogoda** - magazyn
12:40 **Rok w ogrodzie Extra**
12:55 **Relacja z uroczystości Greckokatolickich** - Narodzenia Przenajświętszej Bogurodzicy

SERIAL OBYCZAJOWY

14:00 **Elif** - serial, prod. Turcja, 2018
15:00 **Wiadomości**
15:10 **Pogoda**
15:15 **Alarm!** - magazyn
15:35 **Gra słów. Krzyżówka**
16:05 **Przysięga** - serial, prod. Turcja, 2018
17:00 **Teleexpress**
17:15 **Jaka to melodia?**
17:55 **Klan** - telenowela TVP
18:20 **Remiza** - serial TVP
18:55 **Jeden z dziesięciu**
19:30 **Wiadomości**
20:10 **Alarm!** - magazyn
20:30 **Leśniczówka**
21:00 **Wielki test o literaturze**
22:30 **Historia bez tajemnic**
23:30 **Życzę ci śmierci** - film fabularny
01:15 **Tajemnica twierdzy**

TVP 2

05:25 **Na dobre i na złe** - serial TVP
06:20 **Pożyteczni.pl**
06:55 **Familiada** - teleturniej
07:30 **Pytanie na śniadanie**
10:40 **Panorama**
10:50 **Pytanie na śniadanie**
11:25 **Rodzinka.pl** - serial komediowy TVP
11:50 **Dla niesłyszących** - Barwy szczęścia - serial obyczajowy TVP
12:30 **Koło fortuny** - teleturniej
13:15 **Kozacka miłość** - serial kostiumowy, prod. Rosja
14:05 **Va Banque** - teleturniej
14:35 **Na sygnale** - serial fabularyzowany TVP
15:10 **Górscy ratownicy** - serial obyczajowy, prod. Niemcy, 2016
16:00 **Koło fortuny**
16:35 **Familiada** - teleturniej
17:15 **Promyk nadziei** - serial
18:00 **Panorama**

TELETURNIEJ

18:20 **Va Banque** - teleturniej
18:45 **Kozacka miłość** - serial kostiumowy, prod. Rosja
19:35 **Barwy szczęścia** - serial obyczajowy TVP
20:40 **Kulisy seriali Na dobre i na złe i Na sygnale**
20:55 **Na dobre i na złe** - serial TVP
21:55 **Czarne żniwa** - serial
23:00 **Trzy dni Kondora** - serial, prod. USA, 2018
24:00 **Przez ciasto do serca** - komedia, prod. USA
01:40 **Hotel Vidago Palace** - serial obyczajowy
02:40 **Fotograf wojny** - film dokumentalny
03:50 **Afganistan, poraniony kraj** - dokumentalny

TVN

05:40 **Uwaga!** - magazyn
06:00 **Ukryta prawda** - program obyczajowy
07:00 **Kuchenne rewolucje** - program kulinarno-rozrywkowy
08:00 **Dzień Dobry TVN** - magazyn
11:35 **Doradca smaku**
11:45 **Ukryta prawda** - program obyczajowy
12:50 **Tajemnice miłości**
13:55 **Ukryta prawda** - program obyczajowy
16:00 **Kuchenne rewolucje** - program kulinarno-rozrywkowy
17:00 **Tajemnice miłości**
18:00 **Ukryta prawda** - program obyczajowy
19:00 **Fakty**
19:35 **Sport**
19:45 **Pogoda**
19:55 **Uwaga!** - magazyn
20:10 **Doradca smaku**
20:15 **Na Wspólnej** - serial

PROGRAM ROZRYWKOWY

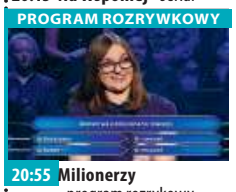

20:55 **Milionerzy** - program rozrykowy prod. Polska
21:30 **Top Model** - program rozrykowy
23:00 **Oszukać przeznaczenie II** - film horror, prod. USA, 2003, reż. David Ellis, wyk. Ali Larter, A.J. Cook, Michael Landes, Tony Todd, T.C. Carson, Jonathan Cherry
01:05 **Superwizjer** - magazyn reporterów
01:40 **Uwaga!** - magazyn prod. Polska
02:00 **Noc magii**
03:20 **Kto was tak urządził** - program rozrywkowy

POLSAT

06:00 **Nowy dzień z Polsat News**
08:40 **Malanowski i Partnerzy**
09:40 **Sekrety rodziny**
10:40 **Dlaczego ja?**
11:40 **Gliniarze**
12:50 **Wydarzenia**
13:25 **Interwencja** - magazyn
13:40 **Trudne sprawy**
14:40 **Dlaczego ja?**
15:50 **Wydarzenia**
16:10 **Pogoda**
16:15 **Interwencja**
16:30 **Na ratunek 112**
17:00 **Gliniarze**
18:00 **Pierwsza miłość** - serial obyczajowy prod. Polska
18:50 **Wydarzenia**
19:25 **Gość Wydarzeń**
19:45 **Sport**
19:55 **Pogoda**
20:05 **Family Food Fight**
21:05 **Komisarz Mama**

PROGRAM ROZRYWKOWY

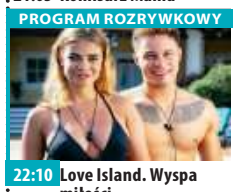

22:10 **Love Island. Wyspa miłości**
23:10 **Sprawa honoru: Córka generała** W koszarach fortu MacCallum zamordowano kapitan Elisabeth Campbell, córkę dowodzącego garnizonem generała Campbella. Oficer śledczy Paul Brenner otrzymuje rozkaz znalezienia sprawcy w 36 godzin. Asystuje mu Sarah Sunhill, dawna sympatia, co tylko pozornie ułatwia sprawę.
01:50 **Dogonić słońce**
03:55 **Świat według Kiepskich**
04:40 **Disco Gramy** - program rozrywkowy prod. Polska

TVP Kultura

07:00 **Muzyczne poranki**
08:00 **Co dalej?** - program publicystyczny
08:30 **Do dzieła!**
08:45 **Portrety**
09:05 **Jańcio Wodnik** - film obyczajowy, reż. Jan Jakub Kolski, wyk. Franciszek Pieczka, Grażyna Błęcka Kolska, Bogusław Linda, Katarzyna Aleksandrowicz, Olgierd Łukaszewicz, Wiesław Cichy, Renata Pałys
11:00 **Jan Serce** - serial TVP
13:30 **Janek Simon** - film dokumentalny
14:00 **Którędy po sztukę** - Simon Vouet - magazyn
14:10 **Tamte lata, tamte dni** - Cezary Harasimowicz
14:40 **Zakochany anioł** - komedia romantyczna, reż. Artur Więcek "Baron", wyk. Krzysztof Globisz, Anna Radwan-Gancarczyk

DRAMAT

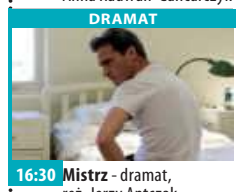

16:30 **Mistrz** - dramat, reż. Jerzy Antczak
18:00 **Mieszczanie żywieccy** - cykl reportaży
18:30 **Informacje kulturalne** - informator kulturalny
18:55 **Emma** - serial
20:00 **Na wschód od Hollywood** - Basen - film obyczajowy
21:50 **Odnalezione skarby**
22:10 **Więcej niż fikcja** - Robby Müller, mistrz światła
23:50 **Norah Jones live at Ronnie Scott's**
01:00 **Informacje kulturalne**
01:30 **Lekkie obyczaje** - McImperium
03:30 **Odnalezione skarby**
03:45 **Kino nocne** - Na koniec świata - dramat

TV Puls

06:00 **Zbuntowany anioł** - telenowela
08:00 **Lombard. Życie pod zastaw** - serial obyczajowy prod. Polska
11:00 **Zbuntowany anioł** - telenowela
12:00 **Zaklinaczka duchów** - serial fantasy
14:00 **Lombard. Życie pod zastaw** - serial obyczajowy prod. Polska
16:00 **Rodzinny interes** - serial obyczajowy prod. Polska
18:00 **Lombard. Życie pod zastaw** - serial obyczajowy
20:00 **Solomon Kane: Pogromca zła**
22:00 **Sto stóp**
00:00 **Potępieńcy**

SERIAL OBYCZAJOWY

02:00 **Rodzinny interes** - serial obyczajowy Serial opowiadający o dwójce przyjaciół z dzieciństwa Wojtku i Ryszardzie (Marek Krupski i Ireneusz Dydliński), którzy wychowali się w domu dziecka, a po latach postanowili otworzyć warsztat samochodowy.
03:00 **Taki jest świat** - program informacyjny prod. Polska
03:50 **Przypadki Cezarego P.**
04:35 **Z archiwum policji** - serial dokumentalny
05:00 **Rodzinny interes** - serial obyczajowy prod. Polska

TVN 7

05:55 **Szkoła**
07:00 **Szpital**
08:00 **Ukryta prawda** - program obyczajowy
11:00 **Rozwód. Walka o wszystko**
12:00 **Szpital** - program obyczajowy
13:00 **Szkoła**
14:00 **Sąd rodzinny** - program sądowy
15:00 **Sędzia Anna Maria Wesołowska** - program sądowy
16:00 **Wesołowska i mediatorzy**
16:35 **Ukryta prawda** - program obyczajowy
17:35 **Brzydula** - serial, Polska
18:15 **Idealna niania**
19:00 **19 +** - obyczajowy
19:30 **Papiery na szczęście** - serial, Polska
20:00 **Brzydula** - serial, Polska
20:30 **Hotel Paradise**

KOMEDIA

21:35 **Pitch Perfect III** - film komedia, USA, 2017, reż. Trish Sie, wyk. Anna Kendrick, Rebel Wilson, Brittany Snow, Anna Camp, Hailee Steinfeld, Elizabeth Banks, John Lithgow
23:30 **Saga Zmierzch: Przed świtem** - film horror, USA, 2011, reż. Bill Condon, wyk. Kristen Stewart, Robert Pattinson, Taylor Lautner
02:00 **Zbrodnie, które wstrząsnęły Ameryką S6**
03:00 **Druga strona medalu** - talk show
03:40 **Noc magii**

TV 4

07:00 Strażnik Teksasu **08:00** Nasz Nowy Dom **09:00** Pierwsza miłość Marysia opuszcza rodzinną wieś i przenosi się do Wrocławia, by studiować medycynę.
09:50 Kochane pieniądze **10:50** Hardkorowy lombard **11:50** Pamiętniki z wakacji **12:50** STOP Drogówka **14:55** Gwiazdy Kabaretu **15:55** Hardkorowy lombard **17:00** Policjantki i Policjanci **18:00** Kochane pieniądze **19:00** Policjantki i Policjanci **20:00** Święty **20:30** Sprawiedliwi - Wydział Kryminalny Zespoły policyjne prowadzą różne sprawy kryminalne począwszy od zabójstw, poprzez napady, a skończywszy na narkotykach. **21:40** Wiking
00:30 Wikingowie **01:35** Śmierć na 1000 sposobów **02:25** TOP 10 - Lista przebojów

TV Trwam

11:25 Jestem mamą **11:40** Prosto o gospodarce **12:00** Anioł Pański **12:03** Informacje dnia **12:20** Mojżesz-10 przykazań **13:10** Mój Tatuś walczył pod Monte Cassino **13:30** Msza święta z Jasnej Góry
14:20 100 cudownych miejsc na świecie **14:30** Wystarczy Sobą Być **15:30** Toliara **15:50** Ma się rozumieć **16:00** Informacje dnia **16:10** Na zdrowie **16:30** WYSZYŃSKI - historia **16:55** Święty na każdy dzień
17:00 Po stronie prawdy **17:30** Rykoszetem **17:55** Poczet Wielkich Polaków **18:00** Anioł Pański **18:05** Informacje dnia **18:15** Rozmowy niedokończone **19:25** Kartka z kalendarza - Powstanie Warszawskie **19:30** Brat Franciszek **20:00** Informacje dnia **20:20** Różaniec **20:50** Myśląc Ojczyzna **21:00** Apel Jasnogórski

czwartek 23 września

TVP 1

05:15 **Przysięga** - serial obyczajowy, prod. Turcja
06:05 **Elif** - serial, prod. Turcja
07:00 **Transmisja Mszy Świętej z Sanktuarium Matki Bożej na Jasnej Górze**
07:30 **Dobre historie**
08:00 **Wiadomości**
08:10 **Pogoda poranna**
08:15 **Kwadrans polityczny**
08:35 **Ranczo** - serial
09:35 **Komisarz Alex** - serial kryminalny TVP
10:35 **Ojciec Mateusz** - serial kryminalny TVP
11:25 **Remiza** - serial TVP
12:00 **Wiadomości**
12:10 **Agrobiznes**
12:35 **Agropogoda** - magazyn
12:40 **To się opłaca** - magazyn
13:00 **Natura w Jedynce**
14:00 **Elif** - serial, prod. Turcja
15:00 **Wiadomości**
15:15 **Alarm!** - magazyn
15:35 **Gra słów. Krzyżówka**

SERIAL OBYCZAJOWY

16:05 **Przysięga** - serial obyczajowy, prod. Turcja
17:00 **Teleexpress**
17:15 **Jaka to melodia?**
17:55 **Klan** - telenowela TVP
18:20 **Remiza** - serial TVP
18:55 **Jeden z dziesięciu**
19:30 **Wiadomości**
20:10 **Alarm!** - magazyn
20:30 **Leśniczówka**
21:00 **Na sygnale** - serial
21:20 **Sprawa dla reportera**
22:15 **Magazyn śledczy Anity Gargas** - magazyn
22:50 **Magazyn kryminalny 997** - magazyn
23:45 **Magazyn Ekspresu Reporterów**
00:45 **Tanie Dranie**

TVP 2

05:25 **Na dobre i na złe** - serial TVP
06:25 **Smaki świata** - magazyn kulinarny
06:55 **Familiada** - teleturniej
07:30 **Pytanie na śniadanie**
10:40 **Panorama**
10:50 **Pytanie na śniadanie**
11:25 **Rodzinka.pl** - serial komediowy TVP
11:50 **Dla niesłyszących - Barwy szczęścia** - serial obyczajowy TVP
12:30 **Koło fortuny**
13:15 **Kozacka miłość** - serial kostiumowy
14:05 **Va Banque** - teleturniej
14:35 **Na sygnale** - serial fabularyzowany TVP
15:10 **Górscy ratownicy** - serial obyczajowy
16:00 **Koło fortuny**
16:35 **Familiada** - teleturniej
17:15 **Promyk nadziei** - serial
18:00 **Panorama**
18:20 **Va Banque** - teleturniej

SERIAL KOSTIUMOWY

18:45 **Kozacka miłość** - serial kostiumowy, prod. Rosja
19:35 **Barwy szczęścia** - serial obyczajowy TVP
20:45 **Kabaret. Super Show Dwójki** - program kabaretowy
21:55 **Czarne żniwa** - serial kostiumowy
23:00 **Trzy dni Kondora** - serial, prod. USA, 2018
23:55 **W obliczu śmierci** - film sensacyjny
02:15 **Larry Crowne. Uśmiech losu** - dramat, prod. USA, 2011, reż. Tom Hanks, wyk. Tom Hanks, Julia Roberts, Bryan Crantston
04:00 **Geniusz: Picasso** - serial, prod. USA, 2018
04:55 **Zakończenie**

TVN

05:40 **Uwaga!** - magazyn
06:00 **Ukryta prawda** - program obyczajowy
07:00 **Kuchenne rewolucje** - program kulinarno-rozrywkowy
08:00 **Dzień Dobry TVN** - magazyn
11:35 **Doradca smaku**
11:45 **Ukryta prawda** - program obyczajowy
12:50 **Tajemnice miłości**
13:55 **Ukryta prawda**
16:00 **Kuchenne rewolucje** - program kulinarno-rozrywkowy
17:00 **Tajemnice miłości**
18:00 **Ukryta prawda**
19:00 **Fakty**
19:35 **Sport**
19:45 **Pogoda**
19:55 **Uwaga!** - magazyn
20:10 **Doradca smaku**
20:15 **Na Wspólnej** - serial obyczajowy, Polska
20:55 **Milionerzy**

PROGRAM KULINARNY

21:30 **Kuchenne rewolucje** - program kulinarno-rozrywkowy
22:30 **Kobieta sukcesu** - film komedia, Polska, 2018, reż. Robert Wichrowski, wyk. Agnieszka Więdłocha, Mikołaj Roznerski, Bartosz Gelner, Julia Wieniawa, Paulina Gałązka, Małgorzata Foremniak, Tomasz Karolak
00:50 **Bogowie ulicy** - film kryminalny, USA, 2012, reż. David Ayer, wyk. Jake Gyllenhaal, Michael Pena, Anna Kendrick
03:05 **Uwaga!** - magazyn
03:25 **Noc magii**

POLSAT

06:00 **Nowy dzień z Polsat News**
08:40 **Malanowski i Partnerzy**
09:40 **Sekrety rodziny**
10:40 **Dlaczego ja?**
11:40 **Gliniarze**
12:50 **Wydarzenia**
13:25 **Interwencja**
13:40 **Trudne sprawy**
14:40 **Dlaczego ja?**
15:50 **Wydarzenia**
16:10 **Pogoda**
16:15 **Interwencja**
16:30 **Na ratunek 112**
17:00 **Gliniarze**
18:00 **Pierwsza miłość**
18:50 **Wydarzenia**
19:25 **Gość Wydarzeń**
19:45 **Sport**
19:55 **Pogoda**
20:05 **Nasz Nowy Dom** - magazyn prod. Polska
21:05 **Przyjaciółki**
22:10 **Love Island. Wyspa miłości**

FILM OBYCZAJOWY

23:10 **O północy w Paryżu** - film obyczajowy Inez i Gil przybywają do światowej stolicy romansu, by zaplanować ślub. Jednak wierność zakochanych zostanie wystawiona na próbę, gdy na ich drodze pojawią się wyrafinowany znawca sztuki Paul oraz tajemnicza i zmysłowa muza Adriana, a po czarujących zakątkach Paryża zacznie oprowadzać ich sama Carla Bruni! W gwiazdorskiej obsadzie znajdziemy także laureatów Oscara, Adriena Brody'ego oraz Kathy Bates w rolach miłosnych doradców.

TVP Kultura

07:00 **Muzyczne poranki**
08:05 **Informacje kulturalne**
08:35 **Niedziela z... twórczością S. I. Witkiewicza**
09:30 **Mistrz** - dramat, reż. Jerzy Antczak, wyk. Janusz Warnecki, Ignacy Gogolewski
11:00 **Jan Serce** - serial TVP
13:20 **Wydarzenie aktualne**
13:45 **Odnalezione skarby**
14:00 **Trzeci punkt widzenia**
14:35 **Rozumiemy się bez słów** - komedia
16:30 **Buster Bokserem** - komedia, prod. USA, 1926, reż. Buster Keaton, wyk. Francis Mcdonald, Snitz Edwards, Sally O'Neil
17:50 **Zofia i Oskar Hansenowie** - reportaż, reż. Anna
18:15 **Którędy po sztukę**
18:30 **Co dalej?**
18:55 **Emma** - serial
20:00 **Czwartkowy klub filmowy**

FILM S-F

20:05 **Czwartkowy klub filmowy - Solaris** - film science fiction, prod. ZSRR, 1972
22:55 **Zatańczyć Beethovena** - film dokumentalny, prod. Hiszpania, 2015, reż. Arantxa Aguirre
00:25 **Co dalej?** - program publicystyczny
00:50 **Na wschód od Hollywood** - Basen - film obyczajowy
02:40 **Aquarius** - dramat, prod. Brazylia, 2016, reż. Kleber Mendonca Filho, wyk. Sonia Braga, Julia Bernat, Humberto Carrao, Irandhir Santos
05:10 **Teledyski**
05:35 **Afisz kulturalny ekstra**

TV Puls

06:00 **Zbuntowany anioł** - telenowela
08:00 **Lombard. Życie pod zastaw** - serial obyczajowy
11:00 **Zbuntowany anioł** - telenowela
12:00 **Zaklinaczka duchów** - serial fantasy
14:00 **Lombard. Życie pod zastaw** - serial obyczajowy prod. Polska
16:00 **Rodzinny interes** - serial obyczajowy prod. Polska
18:00 **Lombard. Życie pod zastaw** - serial
20:00 **Narzeczony mimo woli** Margaret grozi deportacja, więc musi szybko wziąć z kimś ślub. Postanawia zaszantażować swojego asystenta.
22:10 **Ekstrakt**

FILM AKCJI

00:00 **Teoria chaosu** Detektyw Conners i jego nowy partner Dekker prowadzą śledztwo w sprawie tajemniczego napadu na bank. Wkrótce policjanci odkrywają intrygę na dużą skalę.
02:05 **Rodzinny interes** - serial obyczajowy prod. Polska
03:05 **Wojciech Cejrowski. Boso** - Karaiby prod. Polska
03:50 **Taki jest świat** - program informacyjny prod. Polska
04:30 **Menu na miarę**
05:00 **Rodzinny interes** - serial obyczajowy prod. Polska

TVN 7

05:55 **Szkoła**
07:00 **Szpital**
08:00 **Ukryta prawda** - program obyczajowy
11:00 **Rozwód. Walka o wszystko**
12:00 **Szpital** - program obyczajowy
13:00 **Szkoła**
14:00 **Sąd rodzinny** - program sądowy
15:00 **Sędzia Anna Maria Wesołowska** - program sądowy
16:00 **Wesołowska i mediatorzy**
16:35 **Ukryta prawda** - program obyczajowy
17:35 **Brzydula** - serial, Polska
18:15 **Idealna niania**
19:00 **19 +** - obyczajowy
19:30 **Papiery na szczęście** - serial, Polska
20:00 **Brzydula** - serial, Polska
20:30 **Hotel Paradise**

KOMEDIA

21:35 **Wykolejona** - film komedia, prod. USA, 2015, reż. Judd Apatow, wyk. Amy Schumer, Bill Hader, Brie Larson, Colin Quinn, Tilda Swinton, Le Bron James
00:15 **Wpadka** - film komedia, prod. USA, 2007, reż. Judd Apatow, wyk. Katherine Heigl, Seth Rogen, Paul Rudd, Leslie Mann, Jason Segel
02:55 **Zbrodnie, które wstrząsnęły Ameryką** - program dokumentalny
03:55 **Noc magii** - program ezoteryczny prod. Polska

TV 4

06:00 Gliniarz i prokurator **07:00** Strażnik Teksasu **08:00** Nasz Nowy Dom **09:00** Pierwsza miłość
09:50 Kochane pieniądze **10:50** Hardkorowy lombard **11:50** Pamiętniki z wakacji **12:50** STOP Drogówka **14:55** Gwiazdy Kabaretu **15:55** Hardkorowy lombard **17:00** Policjantki i Policjanci **18:00** Kochane pieniądze **19:00** Policjantki i Policjanci **20:00** Święty **20:30** Sprawiedliwi - Wydział Kryminalny
21:40 Oczy Anioła Podczas pościgu za przestępcą, chicagowska policjantka Sharon Pouge omal nie traci życia. Przed śmiercią ratuje ją tajemniczy nieznajomy, Catch Lambert . Kiedy poznają się bliżej, rodzi się między nimi gorące, prawdziwe uczucie. **23:45** Wikingowie **00:45** Interwencja - magazyn

TV Trwam

12:00 Anioł Pański **12:03** Informacje dnia **12:20** Ziemia Obiecana **13:20** Przegląd katolickiego tygodnika „Niedziela" **13:30** Msza święta z Jasnej Góry **14:20** 100 cudownych miejsc na świecie
14:30 Pierwsze życie na ziemi **15:20** Moja Fatima **15:50** Ma się rozumieć **16:00** Informacje dnia **16:10** Z wędką nad wodę w Polskę i Świat **16:35** Porady Medyczne Bonifratrów **17:00** Akademia pro-life **17:10** Petra - tajemnicze miasto **17:30** Odpowiedzialni za Kościół **17:55** Poczet Wielkich Polaków **18:00** Anioł Pański **18:05** Informacje dnia
18:15 Rozmowy niedokończone **19:25** Kartka z kalendarza **19:30** Przyjaciele i bohaterowie **20:00** Informacje dnia **20:20** Różaniec **20:50** Święty na każdy dzień **21:00** Apel

eprasa.pl e49ff118e1

„Jedni mówią, co chcą, a innym odbiera się wolność słowa…”

Kto i kogo nie chciał dopuścić do głosu?

PRZEWORNO

Rada Gminy Przeworno w obecnej kadencji przyzwyczaiła nas już do burzliwych posiedzeń. Podczas ostatniej sesji padło jednak wiele gorzkich słów i jeszcze więcej zarzutów. Kto i kogo nie chciał dopuścić do głosu? Czy gminni radni boją się prawdy i czego nie chcą słuchać sołtysi?

Przed tygodniem na łamach naszej gazety zamieściliśmy relację z sierpniowej sesji Rady Gminy Przeworno. Pisaliśmy o podjętych uchwałach i o problemach, sygnalizowanych przez radnych. Dziś wracamy do ostatnich kilkunastu minut posiedzenia, podczas którego doszło do burzliwej dyskusji, dotyczącej głównie uchwały w sprawie zmiany statutu Samodzielnego Publicznego Gminnego Zespołu Opieki Zdrowotnej (SPG ZOZ) w Przewornie.

W punkcie sprawy różne o głos poprosiła mecenas Aleksandra Głowacka, pełnomocnik SPG ZOZ, która chciała przedstawić skutki ponownego nieprzyjęcia przez radnych uchwały w sprawie zmian w statucie tej placówki. Przypomnijmy, że na początku sesji wiceprzewodniczący Józef Tomera złożył wniosek o wycofanie tej uchwały z porządku obrad, a radni przychylili się do jego propozycji.

Przewodniczący Kamil Kamiński nie chciał udzielić głosu mecenas Głowackiej. Wstawił się za nią wójt Andrzej Łuczak. – *Ja wiem, że pan prosi, że wszyscy proszą, ale niech mi pan powie, jaki ma to przynieść skutek* – pytał przewodniczący Kamiński. Wójt Łuczak odpowiedział, że chodzi o sprostowanie pewnych informacji i pytał, dlaczego przewodniczący nie chce dopuścić mecenas do głosu. – *Mogę zgłosić wniosek o zamknięcie dyskusji i ta dyskusja zostanie zamknięta* – mówił przewodniczący i argumentował, że taka dyskusja powinna odbyć się w punkcie, w którym głosowano nad wycofaniem uchwały z porządku obrad, a nie po fakcie. Dodał, że radni potrzebują dodatkowych informacji w sprawie zmian w statucie, nie wskazał jednak o jakie konkretnie chodzi.

– *My też nie chcemy tego słuchać* – mówiła sołtys Miłocic Krystyna Laszczyńska w reakcji na jedną z wypowiedzi radnej Zofii Świetlikowskiej

Przewodniczący nie chciał słuchać mecenas

Ostatecznie przewodniczący Kamiński pozwolił zabrać głos mecenas Głowackiej. – *Zdaje się, że nie powinno być tak, że przewodniczący wykorzystuje swoją pozycję do powiedzenia tego, co ma się utrwalić w formie obrazu i dźwięku* – zaczęła swoją wypowiedź mecenas Głowacka, jednak przewodniczący Kamiński przerwał, mówiąc aby przeszła do meritum. – […] *a cała reszta wypowiedzieć się nie może* – kontynuowała. Mecenas Głowacka poinformowała radnych, że została podjęta decyzja, aby zgłosić do wojewody dolnośląskiego, że Rada Gminy Przeworno po raz drugi nie podjęła uchwały w sprawie zmian w statucie Ośrodka Zdrowia. Dodała, że w związku z faktem, że zapisy w statucie nie oddają rzeczywistości, placówka narażona jest na kary finansowe. Zaproponowane zmiany były konieczne, aby uregulować tę kwestię. Szerzej pisaliśmy o tym problemie w poprzednim numerze Słowa Regionu. W odpowiedzi przewodniczący Kamiński powiedział, że nie rozumie, dlaczego tę uchwałę należy podjąć już teraz, skoro taki stan trwa od wielu lat. Dodał, że należy zorganizować kolejne spotkanie i jeśli wątpliwości radnych zostaną rozwiane, to podejmą oni uchwałę na kolejnej sesji.

Czy wszyscy radni mogą się wypowiedzieć?

Następnie głos zabrała radna Zofia Świetlikowska, która zwróciła się z apelem do przewodniczącego i wiceprzewodniczącego. – *Proszę traktować wszystkich radnych jednakowych. Jedni mówią, co chcą, a innym odbiera się wolność słowa* – mówiła radna. Przewodniczący Kamiński dopytywał, jakie sytuacje ma na myśli radna. – *Proszę mnie nie odsyłać do powiatu na sesję, bo my mamy po to radnych powiatowych, żeby nas reprezentowali* – kontynuowała radna Świetlikowska, nawiązując do sytuacji z poprzedniej sesji. Zwróciła się także do wiceprzewodniczącego Tomery. – *Z racji pełnionej funkcji nie powinien się pan zachowywać tak, jak się zachowuje. Obraża pan radnych, pracowników gminy, wójta* – mówiła radna. W odpowiedzi przewodniczący Kamiński powiedział, że sama radna Świetlikowska mówiła, że z wójtem pewnych rzeczy nie da się załatwić i prosiła go o interwencję w wielu sprawach.

W tym miejscu wywiązała się burzliwa dyskusja. Nie będziemy streszczać wszystkich wypowiedzi, jednak należy zaznaczyć, że na sali zapanował rozgardiasz, a momentami usłyszeć można było wielogłos. – *Zachowujmy się jak dorośli ludzie. My powinniśmy wyjść stąd zadowoleni i usatysfakcjonowani, że udało nam się coś zrobić, a my wychodzimy zdenerwowani i zmęczeni* – mówiła radna Świetlikowska. – *My też nie chcemy tego słuchać* – mówiła sołtys Miłocic Krystyna Laszczyńska do radnej Świetlikowskiej. Radna Beata Zacierka włączyła się do dyskusji i powiedziała, że radna Świetlikowska wcześniej sama krytykowała wójta, a teraz – przy włączonych kamerach – krytykuje radnych. – *Wy się boicie prawdy* – mówiła w odpowiedzi radna Świetlikowska. Niedługo potem sesja zakończyła się.

Magdalena Ziółkowska

Nowa poradnia chirurgii plastycznej już w Strzelinie

ema med

We wrześniu rusza nowa poradnia chirurgii plastycznej przy placówce Ema-Med w Strzelinie, na ul. Sosnowej 4 (boczna Staromiejskiej) Lekarzem prowadzącym jest dr n. med. Ireneusz Siewiera - specjalista chirurgii plastycznej. Poradnia plastyczna oferuje bardzo szeroki zakres wykonywanych zabiegów.

Wykonywane zabiegi:

- Usuwanie zmian skórnych szczególnie w okolicy twarzy, na powiekach, nosie i małżowinach usznych.

- Usuwanie chirurgiczne znamion barwnikowych, tłuszczaków i naczyniaków.

- Leczenie chirurgiczne i zachowawcze blizn pooperacyjnych, pourazowych oraz pooparzeniowych.

- Leczenie ubytków skóry i ran przewlekłych, przeszczepy skóry.

- Leczenie wad wrodzonych rąk- palcozrosty, palce dodatkowe, zdwojenia palców.

- Leczenie zespołu kanału nadgarstka, choroby Dupuytrena, ścięgien zatrzaskujących.

- Leczenie wad wrodzonych małżowin usznych: mikrocji- niedorozwoju ucha, małżowiny usznej zwiniętej oraz małżowin usznych odstających.

- Korekcje rozerwanego płatka małżowiny usznej oraz tuneli i zniekształceń po piercingu.

- Korekcje skrzywionej przegrody nosa oraz nosa zewnętrznego. Zmniejszenie nosa wydatnego, usunięcie garbu, skrócenie i zwężenie nosa, modelowanie części chrzestnej nosa. Rekonstrukcje pourazowych zniekształceń nosa.

Dr n. med. Ireneusz Siewiera - specjalista chirurgii plastycznej

- Plastyka powiek górnych i dolnych. Korekcja ptozy powiek górnych – zabiegi skrócenia mięśnia dźwigacza powieki oraz podwieszenia powiek na paskach powięzi do mięśnia czołowego. Korekcje wywijania oraz podwijania powiek. Usuwanie zmian nowotworowych na powiekach. Rekonstrukcje dróg łzowych.

- Korekcje twarzy po porażeniu nerwu twarzowego.

- Plastyka twarzy i szyi – face lifting.

- Lifting wargi górnej (bullhorn lip lift)

- Korekcje piersi- powiększanie piersi implantami silikonowymi, redukcja piersi, mastopeksja (podniesienie piersi opadających).

Chirurgiczne leczenie ginekomastii.

- Plastyka wiotkich powłok jamy brzusznej, ramion i ud po utracie masy ciała.

- Liposukcja oraz przeszczepy tkanki tłuszczowej.

- Przygotowywanie opinii sądowych jako biegły z zakresu chirurgii plastycznej.

(TS)

Poradnia czynna będzie w czwartki od godz. 15.00
rejestracja: tel. 71/307 38 86, tel. 600 779 715

eprasa.pl e49ff118e1

145 tys. zł z Fundacji KGHM Polska Miedź dla parafii w Przewornie

Remont wieży dobiega końca

PRZEWORNO

Kolejny etap remontu kościoła w Siemisławicach w gminie Przeworno dobiega końca. Elewacja wieży zyskała nowy blask – odremontowane zostały m.in. gzymsy i wypusty okiennic. Uzupełniono także ubytki w tynku.

W styczniu tego roku proboszcz parafii pw. Najświętszej Maryi Panny Królowej Polski w Przewornie, ks. dr hab. Tomasz Błaszczyk, złożył wniosek do Fundacji KGHM Polska Miedź o dofinansowanie do kolejnego etapu remontu kościoła filialnego w Siemisławicach. Według kosztorysu miał on wynosić ponad 146 tys. zł. Wkład własny parafii to zaledwie 1 tys. zł. Już w maju ks. Tomasz Błaszczyk otrzymał informację, że wnioskowana kwota 145 tys. zł została przyznana w całości. – *Dzięki tym środkom wykonana została rekonstrukcja wieży do pierwotnego stanu, wynikającego z programu rewaloryzacji kościoła filialnego, przygotowanego przez dr hab. Macieja Małachowicza* – wyjaśnia ks. Tomasz Błaszczyk. – *Przypomnę, że założeniem rewaloryzacji jest odtworzenie stanu architektonicznego świątyni z okresu baroku.*

Wykonawcą obecnego etapu prac jest firma „Ciepły Dom" Dariusza Pożuczka z Karnkowa. Zgodnie z planem mają być one zakończone do końca września. Wszystko wskazuje na to, że termin będzie zachowany. Ogrom prac już wykonano. – *Chciałbym serdecznie podziękować Fundacji KGHM Polska Miedź za znaczną dotację, a firmie „Ciepły Dom" za wykonanie wszystkich prac remontowych* – podkreśla proboszcz parafii pw. Najświętszej Marii Panny Królowej Polski w Przewornie. – *Dodam, że odbiór techniczny zaplanowano przy udziale konserwatora Wojewódzkiego Urzędu Ochrony Zabytków we Wrocławiu.*

Przypomnijmy, że do tej pory w ramach rewaloryzacji kościoła filialnego w Siemisławicach odremontowano schody w wieży, wykonano nowe okiennice, wymieniono poszycie dachowe kościoła, kopułę wieży okryto blachą miedzianą oraz wykonano drenaż wokół świątyni. Obecny etap rewaloryzacji obejmuje odnowienie elewacji wieży.

Wojciech Cerkowniak

Remont wieży kościoła firma „Ciepły Dom" rozpoczęła w czerwcu od ustawienia rusztowań

Wieża kościoła w Siemisławicach zyskała nowy blask

Są pieniądze na szczepienia przeciw grypie

STRZELIN

W czwartek, 2 września, gmina Strzelin ogłosiła konkurs na realizację programu polityki zdrowotnej pod nazwą „Program sczepień profilaktycznych przeciw grypie dla osób w wieku 65 lat i powyżej zamieszkałych na terenie gminy Strzelin".

Celem jest zmniejszenie zachorowań na grypę i infekcje grypopodobne poprzez przeprowadzenie skutecznych szczepień. Na ten cel strzeliński samorząd zabezpieczył 40 tys. zł. Na koszta tego zadania składa się: przeprowadzenie kampanii informacyjnej, zakup szczepionek, pokrycie kosztów kwalifikacji do szczepień, wykonanie szczepień ochronnych oraz inne koszty i usługi niezbędne przy realizacji tego przedsięwzięcia.

Podmioty, które chcą ubiegać się o pieniądze na realizację programu, powinny złożyć wymagane dokumenty do 17 września, a także posiadać niezbędną wiedzę, kwalifikacje, a także doświadczoną kadrę i odpowiedni sprzęt.

Rozpatrzenie ofert nastąpi do 30 września tego roku. Oceni je komisja konkursowa powołana przez burmistrza Strzelina.

Marek Rychlica

Dwie ważne inwestycje doczekają się realizacji?

Starają się o wielkie pieniądze

WIĄZÓW

W ramach „Polskiego Ładu" rządzący zapowiedzieli Program Inwestycji Strategicznych. Jest on skierowany do samorządów gminnych i powiatowych. Przewiduje udzielenie ogromnych dotacji do inwestycji. Łącznie samorządy mają otrzymać aż 20 miliardów złotych. Gmina Wiązów złożyła dwa wnioski do programu. Pierwszy dotyczy termomodernizacji budynku po byłym Banku Spółdzielczym w Wiązowie. Zgodnie z planem, ma tam zostać przeniesiona Szkoła Muzyczna z Witowic. Część pomieszczeń będzie także wykorzystana na potrzeby klubiku dziecięcego. Wnioskowana wysokość dofinansowania to 4 mln 50 tys. złotych. Wiązowscy urzędnicy złożyli także wniosek na dofinansowanie do przebudowy oraz rozbudowy oczyszczalni ścieków w Starym Wiązowie. W tym przypadku dofinansowanie ma wynieść aż 12 mln 350 tys. zł. Termin rozstrzygnięcia pilotażowego naboru wniosków nie jest jeszcze znany. Mamy jednak nadzieję, że przynajmniej część inwestycji zyska rządowe wsparcie.

(MZ)

eprasa.pl e49ff118e1

Samorządy także odczuwają wzrost cen materiałów budowlanych

Brakuje pieniędzy na inwestycje

STRZELIN

Większość uchwał radni przyjęli jednogłośnie. Wątpliwości wzbudził jednak stan przygotowania szkół na przyjęcie uczniów. Opozycja twierdziła, że brakuje informacji na ten temat. Burmistrz była jednak przeciwnego zdania.

We wtorek, 31 sierpnia, odbyła się XXXVI sesja Rady Miejskiej Strzelina. Na wstępie przewodniczący Ireneusz Szałajko poprosił radnych i zaproszonych gości o uczczenie minutą ciszy pamięci zmarłej niedawno Małgorzaty Hałas-Koralewskiej. – *Była to nasza sportsmenka, uczestniczka paraolimpiad, wielokrotna medalistka, a przede wszystkim osoba, która reprezentowała miasto i gminę Strzelin* – mówił przewodniczący.

Przewodniczący Szałajko poinformował następnie, że radni klubu Prawa i Sprawiedliwości złożyli wniosek o zmianę w porządku obrad i odczytał jego treść. Chodziło o wprowadzenie punktu, dotyczącego oświaty. Na dzień przed rozpoczęciem roku szkolnego radni PiS chcieli poznać stan realizacji prac remontowych oraz koszty przeprowadzonych w gminnych szkołach przez organ prowadzący, czyli gminę Strzelin. Przewodniczący Szałajko poinformował radnych, że wniosek został złożony zgodnie ze statutem. Zaznaczył jednak, że na ostatniej Komisji Edukacji, Zdrowia, Kultury i Sportu byli obecni dyrektorzy szkół, którzy mówili o przygotowaniu ich placówek do nowego roku szkolnego. – *Będąc członkiem tej komisji, chciałbym podziękować paniom dyrektorkom, że były na tym spotkaniu i udzieliły informacji, w mojej ocenie, wyczerpujących* – mówił przewodniczący. W odpowiedzi radny Kaziemierz Kubisz z PiS powiedział, że przewodniczący Szałajko nie odczytał uzasadnienia wniosku. – *Odczytałem konkluzję wniosku* – ripostował Szałajko. Radni nie przyjęli wniosku radnych klubu PiS i tym samym porządek obrad nie został zmieniony.

Rosną ceny, rosną koszty

Następnie burmistrz Dorota Pawnuk przedstawiła obszerne sprawozdanie ze swojej działalności pomiędzy sesjami. Zaznaczyła, że ostatnie posiedzenie Rady Miejskiej Strzelina odbyło się prawie dwa miesiące wcześniej. Mówiła m.in. o programie „Czyste powietrze". Zaznaczyła, że pracownicy urzędu pomagają mieszkańcom w sporządzaniu wniosków – w ramach funkcjonowania punktu informacyjnego złożono 30 wniosków, a 90 osobom udzielono szczegółowej informacji na temat programu.

Poinformowała radnych, że niebawem zacznie się budowa boiska przy Szkole Podstawowej w Białym Kościele. – *To tak w kontekście wniosku Prawa i Sprawiedliwości* – mówiła szefowa gminy. Dodała, że udało się pozyskać rządowe dofinansowanie w kwocie 128 tys. zł na budowę dwóch wyniesionych przejść dla pieszych na ul. Bolka I Świdnickiego i ul. Kościuszki w Strzelinie. Gmina pozyskała także dotację z Sejmiku Województwa Dolnośląskiego (145 tys. zł) na remont drogi dojazdowej do gruntów rolnych Gęsiniec-Strzegów. Burmistrz Pawnuk poinformowała, że w przetargu na wykonawcę remontu ulic Sosnowej w Gęsińcu wpłynęły dwie oferty. Z uwagi na wzrost cen materiałów budowlanych, do tego zadania gmina będzie musiała dołożyć prawie 100 tys. zł. Dodała, że aby zrealizować większość inwestycji w bieżącym roku, należy szukać dodatkowych środków.

„Szkoły są przygotowane..."

Na zakończenie burmistrz Dorota Pawnuk odniosła się do wniosku klubu radnych Prawa i Sprawiedliwości. Zapewniła, że wszystkie szkoły są w dobrym stanie technicznym i przygotowane na przyjęcie uczniów. Dodała, że kilka dni wcześniej odwiedziła te placówki i poinformowała radnych, jakie prace remontowe zostały w nich przeprowadzone w czasie wakacji.

Większość uchwał radni przyjęli jednogłośnie. Zdecydowali między innymi o przekazaniu 120 tys. zł (w 2021 roku – 40 tys. zł) na program szczepień profilaktycznych przeciw grypie dla osób powyżej 65 roku życia. Radni przyjęli także zaproponowane zmiany w statucie Zespołu Oświaty Gminnej, które związane są z planowaną od nowego roku reorganizacją obsługi oświaty w gminie Strzelin. Podjęli także uchwałę w sprawie zmiany regulaminu porządkowego korzystania z węzła przesiadkowego przy ulicy Bolka I Świdnickiego w Strzelinie. Na zakończenie radny Kazimierz Kubisz ponownie odniósł się do odrzucenia wniosku w sprawie informacji o stanie oświaty. W tym miejscu doszło do krótkiej wymiany zdań pomiędzy nim a radnym Damianem Serwickim. Niedługo potem sesja zakończyła się.

Burmistrz Dorota Pawnuk (w środku) przedstawiła obszerne sprawozdanie ze swojej działalności. Obok wiceburmistrz Mariusz Kunysz oraz mecenas dr Barbara Kowalczyk

Magdalena Ziółkowska

eprasa.pl e49ff118e1

To były takie małe dożynki, ale bawiono się z fantazją i przy muzyce

Dzień Działkowca w Strzelinie

STRZELIN

Tym razem udało się zorganizować spotkanie działkowców. Były odznaczenia i dyplomy, było dużo dobrej zabawy i wymiany doświadczeń.

Obostrzenia pandemiczne uniemożliwiły obchody Dnia Działkowca w ubiegłym roku. W tym impreza odbyła się i była bardzo udana. Organizatorzy wrócili do zwyczaju zapraszania działkowców na jedno, wspólne święto wszystkich Rodzinnych Ogrodów Działkowych (ROD).

O stronę muzyczną spotkania działkowców zadbał zespół Zbigniewa Korpowskiego

Na miejsce uroczystości i rozmów o mijającym sezonie wybrano teren targowiska miejskiego w Strzelinie. W części oficjalnej głos zabrali prezesi ROD z naszego regionu. Przybyłych na obchody Dnia Działkowca przywitał Franciszek Szmaj, prezes ROD „Kolejarz". Życzenia działkowcom złożyła burmistrz Dorota Pawnuk. Następnie prowadzenie spotkania przejął Zbigniew Odzimek, sekretarz ROD „Wyzwolenie". Na wniosek zarządu ROD „Wyzwolenie" wyróżniono kilkunastu działkowców i osób wspierających Rodzinne Ogrody Działkowe. „Za wkład w rozwój ogrodu, wzrost jego znaczenia dla społeczności lokalnej a także za propagowanie idei ogrodnictwa i postaw proekologicznych" odznakę „Za zasługi dla ROD" odebrali: Dorota Pawnuk, burmistrz Strzelina, Kazimierz Nahajło, sekretarz gminy Strzelin, Dariusz Stępień, dyrektor SOK i Jacek Sobko, dziennikarz „Słowa Regionu". Taką samą odznaką wyróżniono: Stanisława Sawickiego, Wojciecha Łozińskiego, Ryszarda Kosińskiego, Mieczysława Tarczyńskiego, Anatola Biruta, Grzegorza Rozpędka, Ireneusza Wasia, Edwarda Nogę, Teresę Żak, Walerię Orłowską, Marka Krzemińskiego, Henryka Stępnia, Grzegorza Rudawę, Piotra Meglina, Jana Zawieruchę, Barbarę Szczepocką i Jolantę Langa. Dyplom „Za Piękną Działkę" otrzymali: Zbigniew Wójcikiewicz, Emilia Mycek, Wioletta Prażmowska, Alicja Badoska, Sabina Pomsta, Andrzej Misiewicz, Dariusz Serwa i Apolonia Ziółkowska. Honorowy dyplom przyznano również Dorocie Pawnuk. Odznaki i dyplomy wręczał Czesław Bień, prezes ROD „Wyzwolenie".

Na małych dożynkach dobrze bawili się i starzy i najmłodsi

Wyróżniono również działkowców z ROD „Przyszłość". Odznaki otrzymali: Jan Będkowski, Mariusz Tekiela, Danuta Drab i Władysław Wlazik. Wyróżnienia wręczył Tadeusz Kasaraba, prezes ROD „Przyszłość". Ostatnim punktem oficjalnej części obchodów był wykład o gospodarce wodnej na działkach w kontekście deszczówki.

W części nieoficjalnej wystąpił zespół Zbigniewa Korpowskiego. Catering zapewniło strzelińskie „Biesiadowo". Do wyboru był swojski bigos, tradycyjna kiełbaska z grilla i pieczony karczek. Serwowano również napoje bezalkoholowe i te o niskiej zawartości alkoholu, czyli piwo. Bawiono się wybornie, co było na pewno zasługą organizatorów i uczestników. A że tematu do rozmów nie brakowało, jak to między nami – działkowcami, to i świętowanie przeciągnęło się do późnych godzin wieczornych.

Jacek Sobko

Wyróżnieni działkowcy z ROD Przyszłość

Odznaki wręczał Czesław Bień, prezes ROD Wyzwolenie

Przy znanych i lubianych przebojach bawiono się aż do wieczora

Działkowcy z ROD Wspólnota przygotowali ekspozycję domowych przetworów

eprasa.pl e49ff118e1

Maleje liczba osób szczepiących się przeciwko covid-19 i rośnie liczba zakażonych

Jak długo potrwa nauczanie stacjonarne?

POWIAT

Minął już rok odkąd w naszym życiu pojawił się covid-19. Rok szkolny 2021/22 rozpoczął się tradycyjnie, czyli stacjonarnie, a nie przed komputerem. Czy uczniowie szkół ponadpodstawowych z naszego powiatu chcą szczepić się przeciwko covid-19?

Skuteczność szczepień przeciwko covid-19 to wypadkowa co najmniej kilku czynników. Po pierwsze, zależy to od samej szczepionki i po drugie – od

Wzrost liczby zakażeń koronawirusem może doprowadzić do zamknięcia szkół i zdalnego nauczania

skali szczepień. Im więcej osób zdecyduje się przyjąć szczepionkę, tym trudniej będzie wirusowi zakażać ludzi. Początek roku szkolnego i decyzja władz oświatowych o rezygnacji z nauczania zdalnego jest w tej sytuacji wyzwaniem. Ministerstwo Edukacji i Nauki poleciło dyrektorom szkół podjęcie konkretnych działań. Jak dyrektorzy szkół ponadpodstawowych wykonali dyrektywę ministerstwa?

– *Już w pierwszych dniach nauki szkolnej przeprowadziliśmy akcję informacyjną* – powiedziała Beata Kudła, dyrektorka ZSO w Strzelinie. – *Odpowiednie informacje pojawiły się na naszej stronie internetowej, ale nie tylko. Wychowawcy informowali uczniów i ich rodziców o możliwości przyjęcia szczepionki. Spotkałam się również z Norbertem Rabą, dyrektorem PZLA. Uzgodniliśmy terminy szczepień uczniów naszej szkoły* – wyjaśniła nasza rozmówczyni.

– *Zaczęliśmy od akcji informacyjnej i przygotowania deklaracji o chęci przyjęcia szczepionki* – powiedział Robert Kozuń, dyrektor CKZiU w Strzelinie. – *Wychowawcy poszczególnych klas otrzymali materiały informacyjne, dotyczące chorób zakaźnych, jakie szkoła otrzymała z MEiN. Były to filmy edukacyjne i scenariusze lekcji. W piątek, 9 września, wychowawcy poszczególnych klas spotkali się z rodzicami. Przekazali im pełną informację o organizacji szczepień przez szkołę i wręczyli deklaracje przystąpienia do szczepienia. Podpisanie tej deklaracji jest warunkiem koniecznym zaszczepienia się ich dzieci* – dodał dyrektor Kozuń.

– *Podobnie jak w innych szkołach w całym kraju, przeprowadziliśmy akcję informacyjną* – powiedziała Anna Banaś, dyrektor CKZiU w Ludowie Polskim. – *Naszą akcje skierowaliśmy do uczniów, ich rodziców i pracowników szkoły. Na dziś* (13 września br. – *red.*) *nikt z tych grup nie zadeklarował chęci zaszczepienia się* – dodała nasza rozmówczyni. W czerwcu br. uczniowie szkoły z Ludowa Polskiego skorzystali z możliwości przyjęcia szczepionki przeciwko covid-19. Miało to miejsce 2 czerwca w strzelińskim szpitalu.

PZLA jest gotowe

O organizacji szczepień uczniów rozmawialiśmy również z Norbertem Rabą, dyrektorem PZLA w Strzelinie. – *Rozmawiałem już z dyrektorami szkół ponadpodstawowych z naszego powiatu o szczepieniach przeciwko covid-19. Uzgodniliśmy, że jako PZLA zorganizujemy to tak, żeby wszyscy chętni zostali zaszczepieni. Zaproponowaliśmy, że będzie można przychodzić na szczepienie w zorganizowanych grupach lub pojedynczo. Z nauczycielem, który będzie opiekunem, lub z rodzicami. Co do godzin szczepień, to też jesteśmy otwarci na propozycje. Zapraszam do PZLA zarówno przed południem, jak i w godzinach popołudniowych. Konkretne terminy będziemy ustalać z dyrektorami szkół* – wyjaśnił dyrektor Raba.

Jeżeli chodzi o konkretne liczby, to chęć zaszczepienia się zadeklarowało 31 uczniów strzelińskiego technikum. Do szkoły uczęszcza 434 uczniów, z czego połowa jest już po szczepieniu. W ogólniaku trwa zbieranie deklaracji, a w Ludowie Polskim na razie nie ma zainteresowanych.

Wzrost liczby zakażeń koronawirusem może doprowadzić do kolejnego lockdownu, zamknięcia szkół i powrotu do nauczania zdalnego.

Jacek Sobko

eprasa.pl e49ff118e1

Uwaga – cyfra w nawiasie, po ogłoszeniu, oznacza numer gazety w roku 2021, w której po raz pierwszy opublikowano jego treść. Każde ogłoszenie publikujemy w dwóch numerach gazety.

MOTORYZACJA
SAMOCHODY MOTOCYKLE

sprzedam, kupię:

* Sprzedam Opla Astrę G, 1999r,, 1.6, 16V – benzyna, 5 drzwiowy – idealny na dojazd do pracy. Gaz – sekwencja. Granatowy metalik, alufelgi, szyberdach, do małych poprawek blacharskich. Stan dobry. Dodatkowo komplet kół zimowych. Cena 2099 zł (do negocjacji), tel. 888 743 544 (35-37)

* Kupię Fiata 126p, może być uszkodzony, tel. 692 763 739 (35-36)

* Sprzedam Poloneza 1999r. (2000r.). Przegląd i ubezpieczenie do maja 2022 r., sprawny, cena do uzgodnienia, ok. 1500 zł, tel. 606 785 625, 71 39 49 109 (35-36)

* Sprzedam Opel Corsa C 2003r. Poj 1.2 cm3, 3 drzwi, czarny, centr. zamek z pilota, elektryczne szyby, elektr. lustro, wspomag. Kier., wielofunkc. Szyber dach, cena 3200, auto bez rdzy, tel. 600 515 972 (34-35)

* Sprzedam Mercedesa C – 180, rok produkcji 1995 benzyna, 1799 cm3, kolor granatowy, stan bardzo dobry, 15 900 zł, tel. 783 697 801 (*)

* Sprzedam Mercedesa 124, rok produkcji 1993, E – 2000 cm3, benzyna, kolor kawowy, stan bardzo dobry, 22 900 zł, tel. 783 697 801 (*)

* Sprzedam Kawasaki ZXR 600, rok 1999, do rejestracji, stan bardzo dobry, po lekkim szlifie, cena 4000 zł, tel. 535 270 827 (11*)

* Sprzedam Volkswagena Golfa II, Turbo Diesel, rocznik 91, stan techniczny bardzo dobry, samochód w ciągłej eksploatacji, kolor biały, oryginalny lakier (bez rdzy), cena do negocjacji, tel. 504 829 161 (*)

* Sprzedam skutery 2 T i 4 T z papierami i bez papierów. Skutery sprawne do jazdy. Strzelin, tel. 695 574 423 (*)

* Sprzedam samochód osobowy Skoda Felicja, 1,3, 1999 r. stan dobry, aktualne OC, przegląd, więcej informacji tel. 730 855 983 (*)

* Sprzedam Forda Mondeo Kombi 1,8 diesel, rok 1995, granat, metal, opłacony, cena 2450 zł do uzgodnienia, tel. 668 424 541 (*)

* Sprzedam Peugeota 307 SW, 1,6 16 V, 2003/2004 rok, benzyna, 110 km, 180 tys. przebiegu, klima tronik, pełna elektryka, parko tronik tył, alarm, panoramiczny dach, kolor piaskowy metalic, ABS, fotochromatyczne lusterko, 2 kpl. opon, o wym. rozrządu, zadbany, cena: 10500 zł, tel. 609 594 034 lub 667 937 632 (2*)

* Sprzedam Forda Mondeo Kombi, 1.8 T DI 1999 r, cena 2500 zł do negocjacji, tel. 609 166 476 (*)

* Kupię stare motocykle oraz części, koła, ramy silniki itp. tel. 604 217 764 (26*)

CZĘŚCI SAMOCHODOWE, PRZYCZEPY

sprzedam, kupię:

* Sprzedam tarcze hamulcowe, (nowe), cena 80 zł, tel. 510 381 639 (35-36)

* Kupię części do Fiata 125p, poloneza, Fiata 151, Syreny, Warszawy lub całego Fiata 125p, tel. 692 763 739 (35-36)

* Sprzedam koła do Fiata 126p oraz bagażnik dachowy, tel. 604 416 186 (35-36)

* Sprzedam trzy lusterka zewnętrzne Fiat 126 (nowe), korek wlewu do paliwa z kluczykiem, tel. 510 381 639 (35-36)

* Sprzedam komplet opon z felgami o wym. 185/60/14 cena do uzgodnienia, tel. 695 481 026 lub 71 39 34 378 (34-35)

* Sprzedam opony do Quada rozmiar 16 X8-7 oraz dętki o tym rozmiarze, tel. 504 783 997 (34-35)

* Sprzedam silnik elektryczny 220 V 1350 obrotów, cena 100 zł i silnik 3 frazowy 5,5 KW, 1350 obr. - 300 zł tel. 514 985 584 (34-35)

SPRZĘT ROLNICZY
MASZYNY, CIĄGNIKI, PRZYCZEPY, URZĄDZENIA ITP.

sprzedam, kupię, wynajmę:

* Sprzedam przyczepę drewnianą „Piławka" brak dokumentacji, felga z oponą i dętką 1000/20 tel. 723 371 427 (34-35)

* Kupię ciągniki, przyczepy i maszyny rolnicze Tel. 602 811 423, lub 71 39 26 264 (33-46)

* Sprzedam maszyny rolnicze: ciągnik Ursus C 355, przyczepę, pług, brony, siewnik zbożowy, cyklop, kombajn do ziemniaków, Wiązów, tel. 504 242 032 (*)

NIERUCHOMOŚCI
MIESZKANIA

sprzedam:

* Sprzedam mieszkanie w Przewornie na osiedlu, mieszkanie 2 pokoje na pierwszym piętrze plus garaż, pomieszczenie gospodarcze, tel. 784 905 543 (35-36)

* Sprzedam mieszkanie spółdzielczo-własnościowe w Strzelinie (rynek) 3-pokojowe + kuchnia, łazienka, 66 m2, tel. 660 092 392 (35-36)

* Sprzedam mieszkanie w Strzelinie, 3 pokoje na parterze, bezczynszowe, 80 m2, do remontu, tel. 660 738 444 (34-43)

* Sprzedam nowe mieszkanie z balkonem i roletami zewnętrznymi w Wiązowie, bez czynszowe, niezależne ogrzewanie na Ekogroszek, w stanie deweloperskim, o powierzchni 61 m², bez prowizyjna pomoc w sprawie kredytu, cena 3000 zł/m², tel. 607 033 436 (49*)

wynajem, kupno, zamiana:

* Kupię mieszkanie 2-3 pokoje lub dom do remontu w Wiązowie, okolice, tel. 502 446 359 (35-36)

* Mam do wynajęcia mieszkanie dwupokojowe z aneksem kuchennym, balkonem oraz piwnicą w Strzelinie przy ul. Św. Jana, (nowy blok na „Tartaku"). Mieszkanie jest umeblowane, tel. 509 211 004 po godz. 15:00 (*)

*Kupię kawalerkę w Przewornie lub w Strzelinie, tel. 668 432 077 (*)

* Kupię mieszkanie 2- lub 3-pokojowe na osiedlu w Przewornie, tel.694 043 166 (*)

* Zamienię mieszkanie w miejscowości Dobrogoszcz 5 km od Strzelina, 80 m², I piętro, piwnica, pomieszczenie gospodarcze, ogród, na mniejsze w Strzelinie, tel. 662 348 233 (14*)

* Mieszkania do wynajęcia, hala 135 m² i 350 m², tel. 722 295 099 (8*)

* Wynajmę mieszkanie we Wrocławiu, preferowani studenci, najlepiej dwie osoby, pow. 47 m², ul. Wesoła przy Aqua Parku na Borowskiej, tel. 727 400 690 (24*)

* Wynajmę mieszkanie dla studentów lub osób pracujących, o pow. 47 m², we Wrocławiu, tel. 71 795 17 79, 727 400 690 (35*)

Budynki – Domy

* Kupię mały domek lub pół domu w powiecie strzelińskim. Może być też mieszkanie z ogródkiem, tel. 693 580 546 (32-35)

* Sprzedam dom do remontu w Gołostowicach, na działce 6 arów, C.O, kanalizacja, woda, cena do negocjacji, tel. 661 743 287 (26-39)

* Sprzedam dom, ogród, budynki gospodarcze, cena do uzgodnienia, tanio, tel. 607 187 053 (21*)

* Sprzedam część budynku mieszkalnego w centrum Przeworna, ok. 160 m² + zabudowania gospodarcze i garaż, woda, C. O, nowa inst. elektryczna, atrakcyjna niska cena, tel. 668 780 953 (*)

* Sprzedam część domu, parter w Łojowicach (na trasie Grodków – Strzelin), pow. mieszkania 79,20 m², w tym dwa pokoje o pow. 24, 42 i 21,64 m², kuchnia 21,53 m² oraz łazienka 11,60 m², część niemieszkalna to dwie piwnice 38 m², ½ części strychu nad budynkiem, ½ części podwórka, możliwością zamiany na małe mieszkanie do 40 m², tel. 536 896 453 (29*)

* Dom jednorodzinny z garażem 126m2 w Wiązowie, cztery pokoje, salon z kuchnia, łazienka, toaleta, przedpokój, wiatrołap tel. 605681070, 605682080, cena 399 tys. zł, tel. 605 681 070 (10-33)

* Sprzedam dom jednorodzinny z działkę i garażem – Osiedle domków jednorodzinnych w Wiązowie (kuchnia, salon, 3 pokoje, kotłownia, spiżarnia), cena 259 tys. zł, tel. 605 681 070 lub 605 682 080 (7*)

BUDYNKI - LOKALE NIEMIEWSZKALNE

kupno, sprzedaż, wynajem:

* Sprzedam lub wydzierżawię lokal użytkowy 100 m2, obecnie działający sklep spożywczy, tel. 697 615 460 (28-35)

GARAŻE

*** Mam do wynajęcia garaże w Strzelinie, różnej wielkości. Teren ogrodzony, zamykany i monitorowany. Tel. 534 035 229 (*)**

* Kupię garaż w Strzelinie, tel. 889 971 887 (51*)

* Wynajmę garaż w Strzelinie, tel. 530 765 370 (10*)

GRUNTY, DZIAŁKI

PRACA
Zatrudnię do Baru
Fantazja do pracy
za barem
(obsługa klientów)
tel. 696 612 154

ZATRUDNIĘ
STOLARZA
POMOCNIKA
STOLARZA
TEL. 602 795 731

Bardzo Skuteczne
PRANIE
dywanów
WYKŁADZIN
tel. 535 679 346

KUPIĘ
przyczepę rolniczą
D-47, D-55
MOŻE BYĆ DO REMONTU
- WÓZEK WIDŁOWY
- koparkę Ostrówek
TEL. 603 197 699

cyklinowanie
BEZPYŁOWE
TEL. 692 109 308

TAXI
Rydz
STRZELIN
24/h
Zapłacisz Kartą
Profesjonalnie
Dyskretnie - Tanio
Tel. 691 392 907

OGRODZENIA
• BETONOWE
• Siatki
• Panele
• Montaż
www.ogrobet-ogrodzenia.pl
PRODUCENT
tel. 77/434 23 20
tel. 607 067 040

-PRACA-
W związku z dalszym rozwojem Restauracji
Biesiadowo w Strzelinie
Pilnie zatrudnimy na stanowisko:
Pizzerman
lub osobę chętną do pracy bez kwalifikacji
- jest możliwość przyuczenia
Elastyczny grafik pracy • Możliwa praca tylko w weekendy
Pełny etat lub część etatu • Atrakcyjne wynagrodzenie
Tel. 697 140 210

Pianina
STROJENIE
NAPRAWA
TEL. 662-046-560

PRACA!!!
Firma Dachy z Blachy
Zatrudni na stanowisku:
- Magazynier
Wymagane uprawnienia na wózek widłowy.
Marcinkowice, ul. Orla 16
CV proszę wysyłać: e-mail: biuro@dachyzblachy.com

-PRACA-
W związku z dalszym rozwojem i otwarciem
nowej Sali Bankietowej
Perłowa
SALA BANKIETOWA
Zatrudnimy na stanowiska:
•kelner/ka •obsługa baru
Elastyczny grafik pracy • Możliwa praca tylko w weekendy
Pełny etat lub część etatu • Atrakcyjne wynagrodzenie
Tel. 697 140 210

ul.Wrocławska 57 Strzelin
Auto-Szyby
Strzelin
•Sprzedaż •Montaż
•Naprawa
Tel: 662-565-316

eprasa.pl e49ff118e1

TANIO
Remonty
gładzie (na mokro)
regipsy (ścianki, sufity)
malowanie tapetowanie
struktura panele
Tel. 660 674 072

* Sprzedam działkę z budynkiem do remontu, wieś Wawrzęcice 3, razem 40 arów działka z domem, tylko dzwonić od 17 do 21 godz., tel. 733 271 658 (35-36)

* Sprzedam ziemię 3,43 ha w miejscowości Zielenice, kontakt osobisty po wcześniejszym uzgodnieniu telefonicznym, tel. 506522 619 (35-36)

* Sprzedam działkę budowlaną 9 ar w miejscowości Karszów, 5 km od Strzelina, przy drodze głównej, 55 tyś zł, tel. 725 198 309 (35-36)

* Sprzedam działkę budowlaną 16 a Jaksin, tel. 508 655 959 (35-36)

* Sprzedam działkę budowlaną w Karszowie, działka 9 ar, przy drodze głównej, 55 tyś zł, do negocjacji, tel. 725 199 309 (34-35)

* Sprzedam działkę budowlaną w miejscowości Gęsiniec, 1 km od Strzelina, o powierzchni 10 arów, cena 75 000 zł, tel. 600 720 233, 665 537 202 (34-35)

* Sprzedam działki budowlane o powierzchni około 12 arów – 50 tys., ładnie położone, Jegłowa, tel. 734 180 176, 74 810 10 63 (34-48)

* Sprzedam działki budowlane w miejscowości Jegłowa przy ul. Ludowej, działki 11ar, cena 55 000 zł, tel. 883 736 984 (25-40)

* Sprzedam grunty w okolicach Piotrkowa Borowskiego. Łąki, pole i las, całość 1,86 ha, tel. 666 388 251 (*)

* Sprzedam działkę budowlaną miasto Strzelin, dobra lokalizacja, wszystkie media, prąd gaz, kanalizacja, 32 ary, cena do negocjacji, tel. 668 384 040 (*)

* Sprzedam 2 działki budowlane w centrum Przeworna o pow. 1180 m2 każda, cena 55 zł/m2, media w sąsiedztwie, tel. 604 584 702 lub 508 103 985 (*)

* Sprzedam działkę budowlaną, 15 ar, Kuropatnik, cena do negocjacji, tel. 603 184 706 (25*)

* Sprzedam działkę budowlaną uzbrojoną o pow. 1426m2 w Kuropatniku, na ul. Kwiatowej (przy szkole), cena 68 000 do negocjacji, tel. 505 306 036, 509 330, dzwonić po 18:00 127(*)

* Sprzedam działkę w Kondratowicach z możliwość budowy, o pow. 6 ar, 11 km od Strzelina, 40 km od Wrocławia, cena 12 000 zł do negocjacji, tel. 669 404 251 lub 725 127 122 (19*)

* Kupię grunty, tel. 692 471 877 (4*)

Kupię
dom, mieszkanie.
Szybka wypłata gotówki.
Tel. 692 471 877

RÓŻNE

sprzedam, kupię:

* Sprzedam 2 kany 20 L na mleko i maszynę do szycia Łucznik 413 ze stołem drewnianym, tel. 723 371 427 (35-36)

* Sprzedam grzejniki żeliwne, tel. 502 446 359 (35-36)

* Sprzedam ziemniaki jadalne, tel. 696 830 249 (35-36)

* Sprzedam drzwi drewniane lewostronne szer. 85 cm., z demontażu w bardzo dobrym stanie, drzwi z ościeżnicą, cena do uzgodnienia, dzwonić na telefon 788 415 630 (35-36)

* Sprzedam prosiaki Grzegorzów, tel. 71 39 35 908, kom. 609 272 527 (35-36)

* Sprzedam małą ręczną sieczkarnie do zielonek oraz opryskiwacz 300 litrowy, oba urządzenia sprawne, tel. 71 39 43 028 (34-35)

* Sprzedam ładowarkę do makity od 7,2 do 18 V z wyświetlaczem, ładowanie baterii pokazuje gniazdo USB, dodatkowe z melodyjką, cena 200 zł, tel. 695 543 397 (34-35)

* Sprzedam organy marki „Bon Tempi", 5-cio oktawowe, cena do uzgodnienia, tel. 695 481 026 lub 71 39 34 378 (34-35)

* Sprzedam ławę drewnianą, ciemny brąz, 64X120 wys. 40, 120 zł, tel. 508 721 672 (34-35)

* Do sprzedania imadło duże w b. dobrym stanie. Sprzedam pilarko-wyrównarkę stołową do drzewa prod. ruskiej w b. dobrym stanie, sprawna, tel. 504 783 997 (34-35)

* Sprzedam odkurzacz Philips, 1800 W bez workowy, cena 120 zł, tel. 502 911 295 (34-35)

* Sprzedam drewno rozpałkowe, czyste, suche, drobno rąbane, duży worek, 80 X 50, ok. 10 kg, dostępna duża ilość, możliwość dowozu, 12,50 za worek, FV, tel. 695 341 503 (34-35)

* Kupię klatkę dla królików, oddam obornik od kur, tel. 72 15 22 517 (34-35)

* Sprzedam duże imadło kowalskie, cena 300 zł, tel. 514 985 584 (34-35)

* Sprzedam: pszenicę, siano w kostkach, króliki, kaczki francuskie, tel. 71 39 30 700 (34-35)

* Sprzedam ziemniaki jadalne z dowozem do domu. Odmiana Anuszka – 1,20zł/kg, odmina Gala 1,10zł/kg, odmina Lord 1zł/kg, odmina Vineta 1,20zł/kg. Ziemniaki drobne 0,60zł/kg. Tel. 602 811 423, lub 71 39 26 264 (33-43)

* Renowacja stolarska pianin przedwojennych i strojenie z naprawą, tel. 662 046 560 (27-36)

* Sprzedam rowery górskie, BMX, quady, gokarty 2 osobowe na pedały Strzelin, tel. 695 574 423 (19*)

* Sprzedam rowery górskie – rowery od 100 do 390 zł Strzelin, tel. 695 574 423 proszę dzwonić od godz. 14 do 22 (19*)

* Sprzedam sprzęt narciarski, narty, buty, gogle, kijki, pokrowiec na narty, buty rozmiar 44 i 45, tel. 721 980 387 (*)

* Nowy szor dla konia, tel. 748 103 530 (48*)

Serwis i naprawa
laptopów • komputerów • kas fiskalnych
JWJ
Sklep Komputerowy JWJ Sp. Jawna
Strzelin, Rynek 8, tel. 71 392 32 32

INNE

* Szukam samotną kobietę na wieś, która potrafi gotować i zająć się domem i będzie pomagać przy pracach domowych, może mieć małe dziecko, tylko alkohol stop, mam 62 lata – Zbigniew, tel. 733 271 658 (35-36)

* Sprzedam 30 rodzin pszczelich, ule warszawskie poszerzone, tel. 663 722 746 (32-33)

* Oddam materiał z rozbiórki stodoły (kamień), w zamian za rozbiórkę, okolice Strzelina, tel. 739 265 628 (29*)

PRACA

* Firma sprzątająca zatrudni panią do sprzątania domów, 5 godzin dziennie, tel. 602 465 851 (35-36)

* Przyjmę pomocnika do pracy na budowę do Gęsińca, tel. 600 720 233, 665 537 202 (34-35)

* Firma budowlana zatrudni pracowników (murarzy), atrakcyjne wynagrodzenie, praca w Strzelinie, tel. 531 487 145 (31-38)

Zaszczepili się na dożynkach

STRZELIN

Podczas gminnych dożynek w Parku Miejskim im. Armii Krajowej w Strzelinie wśród licznych stoisk nie zabrakło m.in. punktu szczepień przeciwko COVID-19, punktu spisowego oraz stanowiska, w którym rekrutowano potencjalnych dawców szpiku kostnego.

W parku kwestowały również organizacje charytatywne. W punkcie szczepień przygotowanym przez strażaków ochotników z Brożca i Kuropatnika oraz gminną przychodnię (PZLA) z jednodawkowej szczepionki skorzystało aż 75 osób.

W punkcie spisowym Narodowego Spisu Powszechnego Ludności i Mieszkań rachmistrzowie i pracownica magistratu spisali ok. 130 osób. Do bazy potencjalnych dawców szpiku Fundacji DKMS w strzelińskim parku dołączyło 55 osób. Swoje stoisko podczas gminnych wydarzeń plenerowych już tradycyjnie przygotowali wolontariusze lokalnego Stowarzyszenia Gramy o Życie. Na rzecz chorych podopiecznych pozyskali ponad 1460 zł.

Opr. Marek Rychlica

Dożynki w gminie Strzelin były dobrą okazją, aby zaszczepić się przeciwko COVID-19. Fot. UMiG Strzelin

Kominki
Schody
Blaty kuchenne
Blaty umywalkowe
PARAPETY
NAJWIĘKSZY WYBÓR RATY0%
kamień naturalny z całego świata
Granit • Marmur
Piaskowiec
Trzebnik 28 - koło Łagiewnik
Kamieniarstwo - Zakład produkcyjny „Gramar"
tel. 603-099-990, 74/89-39-524 • Damian Kuriata
WYSOKA JAKOŚĆ - NISKIE CENY - PROFESJONALNA OBSŁUGA

SKUP AUT
531 865 810

MAM DO WYNAJĘCIA
na dowolną działalność
pomieszczenie magazynowe o pow.
55 m² •75m² •150 m²
Strzelin
ul. Fabryczna (za Netto)
tel. 728 994 018

KUPON OGŁOSZENIOWY

SŁOWO Regionu

kupię | sprzedam | zamienię | wynajmę | dam pracę

Zaznacz tylko jedną z powyższych opcji - niepotrzebne skreśl

opis

Jak zamieścić ogłoszenie:

Ogłoszenia o treści reklamowej (sprzedaż produktów, świadczenie usług itp.) nie są przyjmowane na tym kuponie. W sprawie tego rodzaju ogłoszeń proszę dzwonić pod numer tel. 502 601 247

- Wszystkich zainteresowanych zamieszczeniem ogłoszenia w gazecie informujemy, że treść ogłoszenia przyjmowana jest na tym kuponie wyciętym z gazety (publikowana 2-krotnie nieodpłatnie) Ogłoszenia dostarczane nie na kuponie są płatne 4 złote (publikowane 1-krotnie). Dotyczy to tylko osób prywatnych, nie firm.
- Ogłoszenia zlecane przez podmioty gospodarcze, instytucje itp. - 6 zł netto. Osoby prywatne 4 zł
- Publikowane będą tylko te ogłoszenia, których tekst napisany będzie drukowanymi literami i w ramach jednego kuponu honorowany jest tylko jeden anons.
- Wszelkie informacje dotyczące publikacji ogłoszeń drobnych dostępne są pod numerem tel. 71/796-0-196.

eprasa.pl e49ff118e1

W zajęciach wzięło udział 82 uczestników

Działo się bardzo dużo

PRZEWORNO

Wakacyjna przygoda z GOK w Przewornie dobiegła końca! W ostatni piątek sierpnia w Gminnym Ośrodku Kultury w Przewornie zakończył się cykl zajęć wakacyjnych, które były prowadzone przez ostatnie dwa miesiące przez dyrektora oraz pracowników GOK. W tym czasie działo się naprawdę bardzo dużo. Były zajęcia pod nazwą „Bajkowe poranki", warsztaty kreatywne, zajęcia manualne, warsztaty plastyczne, wakacyjne czytanki oraz gry i zabawy. – *Organizowaliśmy także zajęcia edukacyjne, dotyczące przeciwdziałania alkoholizmowi* – mówi Marlena Świderska, dyrektor Gminnego Ośrodka Kultury w Przewornie. – *Uczestnicy oglądali filmy edukacyjne, mające na celu uświadomienie, czym jest uzależnienie oraz jak zły wpływ na zdrowie ma nadużywanie alkoholu. W trakcie spotkania dzieci wykonywały także plakaty informujące o tym, że alkohol szkodzi zdrowiu.*

Oprócz zajęć organizowane były również wycieczki. Pierwsza do Osady pod Kalinką, gdzie na dzieci czekały różne zadania i atrakcje. W kolejnym tygodniu uczestnicy pojechali do kina Grażyna do Strzelina na film pt. „Mustang z Dzikiej Doliny: Droga do wolności".

Ponadto w GOK w Przewornie dzieci odwiedził Teatr Blaszany Bębenek. Aktorzy przedstawili spektakl „Asterix ratuje Obelixa".

Na zakończenie wakacji odbył się wyjazd do Muzeum Papiernictwa w Dusznikach-Zdroju. Uczestnicy wycieczki zwiedzili muzeum, które popularyzuje dzieje papieru oraz techniki jego wytwarzania, a także wzięli udział w warsztatach czerpania papieru, podczas których każdy wykonał własnoręcznie dwie kartki papieru – białą i kolorową.

Podczas ostatniego dnia zajęć wakacyjnych zorganizowano sześć pokazów kina sferycznego. Każda grupa obejrzała po dwa filmy edukacyjne. Tego dnia dzieci odwiedził również wójt gminy Przeworno Andrzej Łuczak, który otrzymał od uczestników zajęć własnoręcznie wykonane drobne upominki w podziękowaniu za wakacje zorganizowane w GOK. Dzieci z kolei otrzymały od wójta słodki poczęstunek.

Warto dodać, że podczas dwóch miesięcy wakacji z Gminnym Ośrodkiem Kultury w zajęciach wzięło udział 82 uczestników. – *Jest nam bardzo miło, że oferta prowadzonych przez nas zajęć cieszy się tak dużym zainteresowaniem i cały czas przybywa nam nowych uczestników* – kontynuuje dyrektor Marlena Świderska. – *Bardzo dziękujemy wszystkim dzieciom biorącym udział w wakacyjnym cyklu warsztatów pod nazwą „Wakacje 2021 z Gminnym Ośrodkiem Kultury w Przewornie". Warto podkreślić, że był to czas pełen wielu atrakcji, wrażeń i wspaniałej przygody. Życzymy wszystkim dzieciom udanego roku szkolnego. Zapraszamy na kolejne wydarzenia organizowane w GOK.*

Relacje ze wszystkich prowadzonych zajęć można zobaczyć na Facebooku Gminnego Ośrodka Kultury w Przewornie.

(MŚ)

Oprócz zajęć organizowane były również wycieczki. Pierwsza do Osady pod Kalinką

Na zakończenie wakacji odbył się wyjazd do Muzeum Papiernictwa w Dusznikach-Zdroju

eprasa.pl e49ff118e1

„Rady gminy blokuje przyjęcie tego planu już na etapie komisji…”

Budowa farmy fotowoltaicznej stoi pod znakiem zapytania

JEGŁOWA

Za tą inwestycją idą ogromne pieniądze. Dla gminy Przeworno budowa farmy fotowoltaicznej w Jegłowej to więc – prawdopodobnie niepowtarzalna – szansa na rozwój. Mieszkańcy wypowiedzieli się już na ten temat, jednak ostateczna decyzja należy do gminnych radnych.

Kilka miesięcy temu pisaliśmy, że prywatny inwestor jest zainteresowany budową farmy fotowoltaicznej na swojej działce w Jegłowej. Nim to nastąpi, konieczne jest sporządzenie zmian w miejscowym planie zagospodarowania przestrzennego, a to wymaga zgody radnych. I tu pojawił się problem. Podczas jednego ze wspólnych posiedzeń Komisji Stałych Rady Gminy Przeworno opiniowano uchwałę w tej sprawie. Radni byli zdania, że przed przystąpieniem do prac nad nowym planem należy skonsultować się z mieszkańcami i poznać ich opinię o inwestycji. Przypomnijmy, że takie spotkanie odbyło się i to dwukrotnie. Za pierwszym razem wzięło w nim udział kilkunastu mieszkańców, którzy pozytywnie odnosili się do ewentualnej inwestycji. Na drugie przyszło znacznie więcej osób, które w większości były przeciwne budowie farmy fotowoltaicznej w ich miejscowości.

Samorządowcy z gminy Przeworno poznali więc zdanie części mieszkańców na temat ewentualnej inwestycji. Z formalnego punktu widzenia ich zgoda nie jest jednak konieczna. Decyzję o przystąpieniu do procedury planistycznej podejmują bowiem radni, którzy powinni mieć na uwadze dobro całej gminy. Jakie będą dalsze losy wniosku inwestora? – *Na najbliższą sesję zamierzamy przedłożyć, po raz kolejny, projekt uchwały, dotyczący przystąpienia do sporządzenia jednostkowej zmiany miejscowego planu zagospodarowania przestrzennego dla terenu farmy fotowoltaicznej w Jegłowej* – informuje wójt Andrzej Łuczak. – *Jak powszechnie wiadomo decyzja w tej sprawie należy do Rady Gminy, która blokuje przyjęcie tego planu już na etapie komisji. Podejrzewam, że i tak będzie na najbliższej planowanej sesji* – dodaje nasz rozmówca. Czy słowa wójta okażą się prorocze przekonamy się już podczas wrześniowego posiedzenia. Ważnym argumentem przy podejmowaniu decyzji w sprawie powinny być dla radnych dodatkowe wpływy do budżetu. W przypadku budowy farmy fotowoltaicznej, podatek od nieruchomości może wzbogacić gminę o ponad milion złotych.

Magdalena Ziółkowska

Podczas spotkań z mieszkańcami Jegłowej inwestor przedstawił wizualizację farmy fotowoltaicznej, która ma powstać w tej miejscowości

Ty też możesz rzucać nożem i toporkiem

STRZELIN

Już w niedzielę, 26 września, w Parku Miejskim im. Żołnierzy Armii Krajowej w Strzelinie odbędzie się Turniej w Rzucie Nożem i Toporkiem. Jego pomysłodawcą jest mieszkaniec gminy Janusz Kubś, który w przeszłości zdobywał medale na międzynarodowych zawodach.

Dzień wcześniej, czyli 25 września, będzie można odwiedzić strzeliński park, aby potrenować przed zawodami. Trening trwać będzie od godz. 15.00 do godz. 19.00. Organizatorzy oczywiście zapraszają wszystkich chętnych.

Marek Rychlica

Pomysłodawcą turnieju jest Janusz Kubś z Gościęcic

eprasa.pl e49ff118e1

„Kiedy mężowie lub narzeczeni łowią, ja zachęcam do chodzenia z kijkami…"

Wędkarze z koła Gromnik zakończyli sezon

Pamiątkowe zdjęcie uczestników zawodów o Puchar Przechodni Koła Wędkarskiego Gromnik w Przewornie

CIERPICE/PRZEWORNO

W niedzielę,12 września, nad rozlewiskiem Krynki w Cierpicach Koło Wędkarskie Gromnik w Przewornie zorganizowało zawody o Puchar Przechodni. Do rywalizacji stanęło dwudziestu wędkarzy – szesnaścioro seniorów i czworo juniorów.

Zawody rozpoczęły się skoro świt. Po godzinie 13.00 komisja zaczęła ważenie ryb. Najlepszy wynik i I miejsce w kategorii seniorów zdobył Aleksander Hrycak, II miejsce – Leopold Ozimek, a III – Rafał Kasprzyk. W kategorii juniorów I miejsce zdobył Mikołaj Kasprzyk, II miejsce – Gracjan Górniak, III – Lilii Makowska, a IV – Laura Czernik. Nagrody wręczył Zbigniew Barabach, prezes koła Wędkarskiego Gromnik oraz Grażyna Makowska, skarbnik koła.

Należy podkreślić, że w tym roku wręczone zostały dwa puchary przechodnie w kształcie ryby – zarówno dla seniorów, jak i dla juniorów. Do tej pory był tylko jeden. – *Fundatorem pucharu dla wędkarzy z kategorii juniorów jest Laura Czernik* – wyjaśnia Grażyna Makowska. – *Już dziś zapraszamy wszystkich członków naszego koła na zebranie. O terminie będziemy informować na łamach prasy lokalnej.*

– *Bardzo chciałbym podziękować panu Stanisławowi Ociepskiemu z Cierpic za wykoszenie placu przy łowisku nad zalewem Krynki* – dodaje prezes Zbigniew Barabach.

Niedzielne zawody zorganizowane przez koło Gromnik były ostatnimi w tym sezonie.

Warto zaznaczyć, że podczas zawodów, gdy wędkarze łowili ryby, Danuta Barabach, małżonka prezesa koła uprawiała nordic walking. – *Tym razem udałam się do Głowaczowa – mówi. – Chciałbym zachęcić wszystkie panie do treningów nordic walking. Kiedy mężowie lub narzeczeni łowią, zachęcam do chodzenia z kijkami. Dla zdrowia, przyjemności i relaksu* – podkreśla Danuta Barabach.

Wojciech Cerkowniak

W kategorii juniorów I miejsce zdobył Mikołaj Kasprzyk

Aleksander Hrycak zdobył I miejsce w kategorii seniorów

Podczas zawodów, gdy wędkarze łowili ryby, Danuta Barabach, małżonka prezesa koła uprawiała nordic walking. Do chodzenia z kijkami zachęca wszystkie panie

eprasa.pl e49ff118e1

„Dzień Odry. Spotkajmy się nad Odrą"

Wydział Promocji Miasta i Turystyki po raz kolejny zaprasza na imprezę pn. Dzień Odry, która odbędzie się 18 września na bulwarze Xawerego Dunikowskiego. Zaczynamy o 11.00, a w programie festynu zaplanowaliśmy dla Państwa mnóstwo atrakcji – rejsy, warsztaty żeglarskie, możliwość popływania kajakami, jachtami żaglowymi i SUP-ami, gry i zabawy dla dzieci, eksperymenty naukowe, występy artystyczne oraz wiele innych atrakcji. Na stoiskach zaprezentują się kluby, organizacje i instytucje związane z Odrą, wyższe uczelnie Wrocławia oraz m.in. Hydropolis, Aquapark, Wrocławski Tor Wyścigów Konnych, Centrum Historii Zajezdnia, Wrocławski Dom Literatury i Muzeum Miejskie Wrocławia. Będzie też można pójść na spacer z przewodnikiem i dowiedzieć się więcej o nadodrzańskich bulwarach i roli Odry w życiu dawnych wrocławian. W tym dniu na nabrzeżu Odry przy Bulwarze Dunikowskiego zacumuje również jednostka szkoleniowa Technikum Żeglugi Śródlądowej – będzie można wejść na statek i go zwiedzić.

Wspólna zabawa będzie okazją do bliższego poznania największej wrocławskiej rzeki. Potencjał Odry jest duży – zrewitalizowane nabrzeża dają możliwość uprawiania różnych sportów, w okolicy rzeki powstają przystanie, plaże, restauracje i wypożyczalnie sprzętu sportowego.

Dzień Odry to nie tylko okazja do poszerzenia wiedzy o rzece i możliwościach jakie daje mieszkanie w jej sąsiedztwie, to także okazja do spędzenia czasu z rodziną i przyjaciółmi w pięknym otoczeniu, skorzystania z oferty foodtrucków i wygrania ciekawych nagród.

Na ulicy Garncarskiej w godzinach 14.00-17.00 będzie też czekał na Państwa Szczepciobus.

Imprezę zakończymy koncertem zespołu Ngomads & Kasia Pakosa, który rozpocznie się o 18.00.

A dzień wcześniej, czyli w piątek 17 września o godzinie 16.00 Muzeum Miejskie Wrocławia zaprasza dzieci w wieku 6-12 lat na zajęcia online „Rzeki - pożyteczne, płonące i kosmiczne". Prowadzący będą rozmawiać z dziećmi o rzekach w dawnych czasach, o tym czy można je nazwać autostradami średniowiecza, dlaczego przy rzekach ludzie czuli się bezpiecznie i czy rzeka może zapłonąć. Poznają też rolę rzek od pradziejów do nowożytności. Główną bohaterką zajęć będzie Odra (szczegóły znajdą Państwo na fanpage'u Działu Pedagogicznego MMW).

Szczegóły wydarzenia znajdą Państwo na oficjalnym fanpage'u Wrocławia Wroclaw [Wroclove], wydarzenie Dzień Odry 2021.

(TS)

eprasa.pl e49ff118e1

Maseczki zamiast na twarzy, lądują na ziemi...

Ani zdrowe, ani estetyczne

STRZELIN

Nawet sceptycy nie powinni śmiecić. To chyba jasne, chociaż okazuje się, że nie dla wszystkich. Tym razem przyjrzeliśmy się śmieciom covidowym, czyli pandemicznym.

Jedną z elementarnych zasad walki z pandemią COVID-19 jest zasłanianie ust i nosa. Tymczasem wystarczy przejść dosłownie kilkadziesiąt metrów, żeby przekonać się, że maseczki zamiast na twarzy leżą na ulicy. Czwarta fala zachorowań już się zaczęła, a biorąc pod uwagę zbliżający się „sezon na grypę", można oczekiwać znacznego wzrostu zakażeń. Większość „znalezionych" przez nas maseczek wygląda na nowe, prawie nieużywane. Trafiliśmy również na takie nadgryzione zębem czasu, czyli leżące na ziemi już tygodniami, jeżeli nie miesiącami. Źle to świadczy o nas – mieszkańcach i służbach odpowiedzialnych za porządek w mieście.

Idealnym rozwiązaniem byłoby, gdyby maseczki zasłaniały usta i nos tam, gdzie to konieczne, czyli np. w sklepach i komunikacji zbiorowej. A tam, gdzie nie są konieczne – lądowały w kieszeni lub torebce. Wtedy wirusowi byłoby trudniej nas zaatakować, a zyskałaby również estetyka miasta.

(JS)

Maseczka całkiem nowa a już bezużyteczna

Ta maseczka leży na ziemi już dość długo

OGŁOSZENIE
WÓJTA GMINY KONDRATOWICE
o przystąpieniu do sporządzenia zmiany „Studium Uwarunkowań i Kierunków Zagospodarowania Przestrzennego Gminy Kondratowice"

Na podstawie art. 11 pkt 1 ustawy z dnia 27 marca 2003 r. *o planowaniu i zagospodarowaniu przestrzennym* (tj. Dz. U. z 2021 r. poz. 741 z późn. zm.) zawiadamiam o podjęciu przez Radę Gminy Kondratowice uchwały Nr XXXVII/228/2021 z dnia 30 czerwca 2021 r. *w sprawie przystąpienia do sporządzenia* ***zmiany „Studium Uwarunkowań i Kierunków Zagospodarowania Przestrzennego Gminy Kondratowice".***

Zainteresowani mogą składać wnioski do wyżej wymienionej zmiany Studium. Wnioski należy składać na piśmie w siedzibie Urzędu Urząd Gminy Kondratowice, Kondratowie ul. Nowa 1, 57-150 Prusy, ustnie do protokołu lub za pomocą środków komunikacji elektronicznej bez konieczności opatrywania ich bezpiecznym podpisem elektronicznym, w terminie **do dnia 7 października 2021 r.** Wniosek powinien zawierać nazwisko, imię, nazwę i adres wnioskodawcy, przedmiot wniosku oraz oznaczenie nieruchomości, której dotyczy.

Jednocześnie na podstawie art. 39 ust. 1 pkt 1, art. 46 ust. 1 i art. 51 ust. 1 ustawy z dnia 3 października 2008 r. *o udostępnianiu informacji o środowisku i jego ochronie, udziale społeczeństwa w ochronie środowiska oraz o ocenach oddziaływania na środowisko* (tj. Dz. U. z 2021 r. poz. 247 z późn. zm.) zawiadamiam o przystąpieniu do przeprowadzenia strategicznej oceny oddziaływania na środowisko i opracowania prognozy oddziaływania na środowisko dla przedmiotowej zmiany Studium.

W związku z art. 39 ust. 1 pkt 3 ww. ustawy zawiadamiam, że każdy może złożyć uwagi i wnioski w zakresie ochrony środowiska. Organem właściwym do rozpatrzenia uwag i wniosków jest Wójt Gminy Kondratowice. Wnioski i uwagi mogą być wnoszone w formie pisemnej na adres Urzędu Gminy Kondratowice, ul. Nowa 1, 57-150 Prusy, ustnie do protokołu lub za pomocą środków komunikacji elektronicznej bez konieczności opatrywania ich bezpiecznym podpisem elektronicznym, z podaniem imienia i nazwiska lub nazwy jednostki organizacyjnej i adresu, oznaczenia nieruchomości, której uwaga lub wniosek dotyczy, w nieprzekraczalnym terminie **do dnia 7 października 2021 r.**

Wnioski powinny zawierać także oświadczenie (zgodę) składającego, dotyczące przetwarzania i udostępniania danych osobowych na potrzeby procedury sporządzenia zmiany studium uwarunkowań i kierunków zagospodarowania przestrzennego, zgodnie z Rozporządzeniem Parlamentu Europejskiego i Rady (UE) 2016/679 z dnia 27 kwietnia 2016 r. *w sprawie ochrony osób fizycznych w związku z przetwarzaniem danych osobowych i w sprawie swobodnego przepływu takich danych oraz uchylenia dyrektywy 95/46/WE (ogólne rozporządzenie o ochronie danych).*

Administratorem przetwarzanych danych osobowych na postawie ustawy z dnia 27 marca 2003 r. *o planowaniu i zagospodarowaniu przestrzennym* (tj. Dz. U. z 2021 poz. 741 z późn. zm.) jest Wójt Gminy Kondratowice, Kondratowice ul. Nowa 1, 57-150 Prusy. Dodatkowe informacje dotyczące ochrony danych osobowych mogą Państwo znaleźć na BIP Gmina Kondratowice, w zakładce *RODO - Klauzula informacyjna* lub bezpośrednio w Urzędzie Gminy Kondratowice, ul. Nowa 1, 57-150 Prusy.

WÓJT GMINY KONDRATOWICE

Świętowali na sportowo

STRZELIN

W sobotę, 11 września, z okazji Narodowego Dnia Sportu, na stadionie przy ul. Staromiejskiej w Strzelinie zorganizowano sportowe zmagania dla dzieci. Testy sprawnościowe, gry i zabawy poprowadził lokalny animator sportu Piotr Hałas. Najmłodsi sportowcy z gminy Strzelin chętnie uczestniczyli w darmowych zajęciach. Każdy uczestnik otrzymał upominki przygotowane przez organizatora, czyli Strzelińskie Centrum Sportowo-Edukacyjne. Dzieci dostały także drobne prezenty od Towarzystwa Opieki nad Zwierzętami. Impreza była świetną promocją sportowego, aktywnego trybu życia. Zmaganiom dzieci przyglądały się całe rodziny. Narodowy Dzień Sportu w Strzelinie z pewnością na stałe zapisze się w kalendarzu imprez organizowanych w naszym regionie.

Radosław Kwiatkowski

W sobotę w Strzelinie świętowano Narodowy Dzień Sportu

Dzieci brały udział w teście sprawności fizycznej

Zmagania poprowadził animator sportu Piotr Hałas (po prawej)

eprasa.pl e49ff118e1

Przełamanie w klasie A

POWIAT

Piąta kolejka klasy A rozpoczęła się już 9 września od spotkania Wichru ze Strzelinianką. Pozostałe pojedynki rozegrano w weekend 11-12 września. Oczy kibiców z powiatu strzelińskiego zwrócone były na Przeworno, gdzie Ognisko podejmowało lokalnego rywala z Borowa. Ludów Śląski chciał przełamać serię meczów bez zwycięstwa w starciu z rezerwami Sokoła Marcinkowice. Dodatkowo beniaminek z Kuropatnika podejmował faworyzowany klub z Jaksonowa, a FMS gościł w Brożcu spadkowicza z „okręgówki". Grali także piłkarze z Wiązowa oraz Pęcza.

Spotkanie Wichru ze Strzelinianką rozegrane zostało już w czwartek, 9 września. W wyjściowym składzie ekipy ze Strzelina znalazło się dwóch zawodników z Ukrainy: Vitalii Dieiev oraz Oleksandr Komanovskyi. Rywale objęli prowadzenie już w 20. minucie, ale chwilę później wyrównał Krzysztof Bernacki. Po zmianie stron w zespole z Domasławia wystąpił pochodzący z gminy Borów Patryk Rak. Zawodnik nie zdołał jednak odmienić losu meczu. Gdy wydawało się, że spotkanie zakończy się podziałem punktów, to w doliczonym czasie gry gola na wagę zwycięstwa zdobył Kamil Wójcik. Strzelinianka wróciła więc do domu z kompletem cennych punktów.

Przełamanie Ogniska i Ludowa Śląskiego

Serię spotkań bez zwycięstwa przełamali piłkarze z Ludowa Śląskiego, którzy w minioną niedzielę podejmowali rezerwy Sokoła Marcinkowice. Było to pierwsze zwycięstwo klubu z gminy Borów od blisko trzech miesięcy. Trenerem Sokoła jest były trener Strzelinianki Bartłomiej Mikoda. Po pierwszej połowie gospodarze prowadzili 1:0, a jedynego gola zdobył Marek Tabor. Pomocnik popisał się precyzyjnym, bezpośrednim strzałem z rzutu wolnego. Po zmianie stron żaden z piłkarzy nie odstawiał nóg, a arbiter miał wiele pracy. Sędzia pokazał aż trzy czerwone kartki! Dwóch zawodników gości zostało odesłanych do szatni. Czerwony kolor zobaczył także Szymon Kuśnierz, który w przeszłości reprezentował m.in. Śląsk Wrocław i Orła Ząbkowice Śląskie. Więcej goli kibice nie obejrzeli i mecz zakończył się wynikiem 1:0. Pierwsze zwycięstwo w nowym sezonie zanotował także beniaminek z Przeworna, który niespodziewanie pokonał lokalnego rywala z Borowa. Po pierwszej połowie ekipa trenera Piotra Kocha prowadziła po trafieniu Przemysława Wiśniewskiego. Wynik spotkania na 2:0 ustalił jeden z liderów drużyny – Damian Głowaczewski. Na wyróżnienie zasługuje bezbłędna gra defensywy oraz bramkarza z Przeworna. Trzy punkty na swoje konto dopisali także piłkarze Świtezi, którzy w Wiązowie podejmowali Nefryt Jordanów Śląski. Co ciekawe, to goście strzelili „gola do szatni" i na przerwę schodzili w lepszych humorach. Po zmianie stron Świteź ruszyła do odrabiania strat. Gospodarze strzelili dwie bramki, ale przeciwnicy wyrównali w 70. minucie.

Derbowy mecz w Przewornie przyciągnął na trybuny wielu kibiców

Końcówka starcia to jednak dominacja podopiecznych trenera Arkadiusza Półchłopka, którzy zagrali skutecznie w ofensywie i wygrali zasłużenie 5:2.

Bez punktów

W niedzielę, 12 września, Korona podejmowała w Pęczu Polonię Jaszowice. Po pierwszej połowie goście prowadzili 2:0. Po zmianie stron rywale ponownie mieli kilka okazji podbramkowych, ale świetnymi interwencjami popisał się Tomasz Szabłowski. Koroniarze umieścili piłkę w bramce gości, ale sędzia dopatrzył się zagrania ręką przez napastnika z Pęcza. Ostatecznie klub z Jaszowic wygrał 3:1, a honorowe trafienie zanotował z rzutu karnego Piotr Dubaniowski. Punktów na swoje konto nie dopisali także gracze Fundacji Młodzi Sportowcy, którzy w Brożcu przegrali ze spadkowiczem z klasy okręgowej, Kolektywem Radwanice 2:3. Rzut karny na gola zamienił Tomasz Kubiak, a Mateusz Kendzierski pokonał golkipera strzałem z rzutu wolnego. Wiele emocji kibicom dostarczył mecz w Kuropatniku. Po pierwszej połowie Gromnik przegrywał 0:1 z Polonią

Dokończenie na 34 str.

Tabela klasy A, gr. IV:

	(mecze,	punkty,	bramki)
1. Polonia Jaksonów	5	15	19-5
2. Sokół II Marcinkowice	5	12	14-6
3. Kolektyw Radwanice	5	12	14-7
4. Strzelinianka Strzelin	5	11	9-4
5. Wicher Domasław	5	10	17-6
6. Polonia Jaszowice	5	10	15-5
7. Ślęza Borów	5	9	9-9
8. Świteź Wiązów	5	9	11-13
9. KP Ludów Śląski	5	5	10-15
10. Nefryt Jordanów Śląski	5	5	11-12
11. FMS Strzelin	5	4	5-9
12. Ognisko Przeworno	5	4	7-16
13. Korona Pęcz	5	3	5-13
14. Burza Chwalibożyce	5	3	11-20
15. Gromnik Kuropatnik	5	1	5-12
16. Energetyk Siechnice	5	1	8-18

eprasa.pl e49ff118e1

OGŁOSZENIE

WÓJTA GMINY KONDRATOWICE

o przystąpieniu do sporządzenia:

- miejscowego planu zagospodarowania przestrzennego dla terenów planowanej farmy fotowoltaicznej na obszarze obrębu Podgaj

- miejscowego planu zagospodarowania przestrzennego dla terenów planowanej farmy fotowoltaicznej na obszarze obrębu Gołostowice

Na podstawie art. 17 pkt 1 ustawy z dnia 27 marca 2003 r. *o planowaniu i zagospodarowaniu przestrzennym* (tj. Dz. U. z 2021 r. poz. 741 z późn. zm.) zawiadamiam o podjęciu przez Radę Gminy Kondratowice:

- *uchwały Nr XXXVIII/230/2021 z dnia 30 czerwca 2021 r. w sprawie przystąpienia do sporządzenia* ***miejscowego planu zagospodarowania przestrzennego dla terenów planowanej farmy fotowoltaicznej na obszarze obrębu Podgaj;***
- *uchwały Nr XXXVIII/231/2021 z dnia 30 czerwca 2021 r. w sprawie przystąpienia do sporządzenia* ***miejscowego planu zagospodarowania przestrzennego dla terenów planowanej farmy fotowoltaicznej na obszarze obrębu Gołostowice.***

Zainteresowani mogą składać wnioski do wyżej wymienionych planów miejscowych. Wnioski należy składać na piśmie w siedzibie Urzędu Gminy Kondratowice, Kondratowice ul. Nowa 1, 57-150 Prusy, ustnie do protokołu lub za pomocą środków komunikacji elektronicznej bez konieczności opatrywania ich bezpiecznym podpisem elektronicznym, w terminie **do dnia 7 października 2021 r.** Wniosek powinien zawierać nazwisko, imię, nazwę i adres wnioskodawcy, przedmiot wniosku oraz oznaczenie nieruchomości, której dotyczy.

Jednocześnie na podstawie art. 39 ust. 1 pkt 1, art. 46 ust. 1 i art. 51 ust. 1 ustawy z dnia 3 października 2008 r. *o udostępnianiu informacji o środowisku i jego ochronie, udziale społeczeństwa w ochronie środowiska oraz o ocenach oddziaływania na środowisko* (tj. Dz. U. z 2021 r., poz. 247 z późn. zm.) zawiadamiam o przystąpieniu do przeprowadzenia strategicznej oceny oddziaływania na środowisko i opracowania prognozy oddziaływania na środowisko dla przedmiotowych projektów miejscowych planów zagospodarowania przestrzennego.

W związku z art. 39 ust. 1 pkt 3 ww. ustawy zawiadamiam, że każdy może złożyć uwagi i wnioski w zakresie ochrony środowiska. Organem właściwym do rozpatrzenia uwag i wniosków jest Wójt Gminy Kondratowice. Wnioski i uwagi mogą być wnoszone w formie pisemnej na adres Urzędu Gminy Kondratowice, Kondratowice, ul. Nowa 1, 57-150 Prusy, ustnie do protokołu lub za pomocą środków komunikacji elektronicznej bez konieczności opatrywania ich bezpiecznym podpisem elektronicznym, z podaniem imienia i nazwiska lub nazwy jednostki organizacyjnej i adresu, oznaczenia nieruchomości, której uwaga lub wniosek dotyczy, w nieprzekraczalnym terminie **do dnia 7 października 2021 r.**

Wnioski powinny zawierać także oświadczenie (zgodę) składającego, dotyczące przetwarzania i udostępniania danych osobowych na potrzeby procedury sporządzenia miejscowego planu zagospodarowania przestrzennego, zgodnie z Rozporządzeniem Parlamentu Europejskiego i Rady (UE) 2016/679 z dnia 27 kwietnia 2016 r. *w sprawie ochrony osób fizycznych w związku z przetwarzaniem danych osobowych i w sprawie swobodnego przepływu takich danych oraz uchylenia dyrektywy 95/46/WE (ogólne rozporządzenie o ochronie danych).*

Administratorem przetwarzanych danych osobowych na postawie ustawy z dnia 27 marca 2003 r. *o planowaniu i zagospodarowaniu przestrzennym* (tj. Dz. U. z 2021 poz. 741 z późn. zm.) jest Wójt Gminy Kondratowice, ul. Nowa 1, 57-150 Prusy. Dodatkowe informacje dotyczące ochrony danych osobowych mogą Państwo znaleźć na BIP Gmina Kondratowice, w zakładce *RODO- Klauzula informacyjna* lub bezpośrednio w Urzędzie Gminy Kondratowice, Kondratowice, ul. Nowa 1, 57-150 Prusy.

WÓJT GMINY KONDRATOWICE

Dokończenie ze 34 str.

Jaksonów, jednak po przerwie wynik wyrównał Łukasz Muraszew. Goście ponownie objęli prowadzenie, jednak do remisu doprowadził Karol Gdula. Dwie asysty zanotował Grzegorz Legan. Prawdziwe emocje rozpoczęły się w doliczonym czasie gry. Najpierw Jaksonów cieszył się z trzeciej bramki, a chwilę później w polu karnym faulowany był Damian Sobski. Rzutu karnego nie wykorzystał jednak Tomasz Sołek i Kuropatnik przegrał 2:3. W gr. III opolskiej klasy A UKS Karnków pokonał na wyjeździe Goświnowice 5:0.

Piłkarze Korony protestowali, ale sędzia nie uznał jednej z bramek

Radosław Kwiatkowski

Klasa A, gr. IV, kolejka 5., 9-12 IX:

Świteź Wiązów – Nefryt Jordanów Śląski 5:2
Strzelcy: Krzysztof Komornicki, Dariusz Buszta, Arkadiusz Półchłopek, Krzysztof Łopuch, Kacper Maguszczak (Świteź)
Ognisko Przeworno – Ślęza Borów 2:0
Strzelcy: Przemysław Wiśniewski, Damian Głowaczewski (Ognisko)
Gromnik Kuropatnik – Polonia Jaksonów 2:3
Strzelcy: Łukasz Muraszew, Karol Gdula (Gromnik)
FMS Strzelin – Kolektyw Radwanice 2:3
Strzelcy: Tobiasz Kubiak, Mateusz Kendzierski (FMS)
Korona Pęcz – Polonia Jaszowice 1:3
Strzelcy: Piotr Dubaniowski (Korona)
KP Ludów Śląski – Sokół II Marcinkowice 1:0
Strzelcy: Marek Tabor (Ludów Śląski)
Wicher Domasław – Strzelinianka Strzelin 1:2
Strzelcy: Krzysztof Bernacki, Kamil Wójcik (Strzelinianka)
Burza Chwalibożyce – Energetyk Siechnice 5:1

Co? Gdzie? Kiedy?

Klasa A, gr. IV, kolejka 6., 17-21 IX:
Nefryt Jordanów Śląski – Strzelinianka Strzelin (21 IX, godz. 18.00)
Sokół II Marcinkowice – Wicher Domasław
Polonia Jaszowice – KP Ludów Śląski (17 IX, godz. 18:30)
Kolektyw Radwanice – Korona Pęcz (19 IX, godz. 15.00)
Polonia Jaksonów – FMS Strzelin (18 IX, godz. 16.00)
Energetyk Siechnice – Gromnik Kuropatnik (18 IX, godz. 15.00)
Ślęza Borów – Burza Chwalibożyce (19 IX, godz. 17.00)
Świteź Wiązów – Ognisko Przeworno (18 IX, godz. 17.00)

Klasa A, gr. III (opolska), kolejka 5., 19 IX:
UKS Karnków – Podzamcze Nysa (godz. 16.30)

Klasa B, gr. VI, kolejka 3., 19 IX:
Kwarcyt Jegłowa – Korona Osiek (godz. 11.00)
LZS Stary Śleszów – Feniks Pławna (godz. 15.00)
Czarni Kondratowice – Zorza Niemil (godz. 11.00)
Ślęza Księginice Wielkie – KS Kurów (godz. 11.00)
KP 86 Borek Strzeliński – Starter/Orzeł Biały Kościół (godz. 11.00)
Świteź II Wiązów – Zryw Chociwel (godz. 17.00)

Radosław Kwiatkowski

eprasa.pl e49ff118e1

Zwycięstwa faworytów

POWIAT

Wszystkie mecze 2. kolejki gr. VI klasy B odbyły się w niedzielę, 12 września. Kibice z powiatu strzelińskiego obejrzeli aż cztery pojedynki derbowe. Ciekawie zapowiadało się spotkanie w Kurowie, gdzie tamtejszy KS podejmował Czarnych Kondratowice. Rozpędzony Kwarcyt chciał kontynuować dobrą passę w Pławnej, a Zryw walczył o punkty z Borkiem Strzelińskim. Z rywalem spoza naszego regionu zmierzyły się jedynie rezerwy Świtezi. Klub z Wiązowa na wyjeździe sprawdził formę Korony Osiek.

Czarni Kondratowice świetnie rozpoczęli nowy sezon. Tym razem ekipa trenera Daniela Kożuchowskiego na wyjeździe pokonała KS Kurów. O sile zwycięskiej ekipy stanowili młodzi piłkarze, którzy po razie wpisali się na listę strzelców: Radosław Nikorowski, Sebastian Strączek oraz Mateusz Winczura, który wcześniej reprezentował młodzieżowe ekipy Śląska Wrocław. Orzeł Biały Kościół łatwo rozprawił się z innym klubem z gminy Kondratowice – Ślęzą Księginice Wielkie. Gospodarze szybko objęli prowadzenie, którego nie oddali do ostatniego gwizdka sędziego. Ekipa trenera Piotra Chytrego wygrała efektownie 5:0. Swoje premierowe gole dla drużyny z Białego Kościoła strzelili Tomasz Pater oraz Dominik Kowalski. Identycznym wynikiem zakończyło się starcie Feniksa Pławna z Kwarcytem. Kolejne trzy punkty na swoje konto dopisali zawodnicy z Jegłowej. Po pierwszej połowie Kwarcyt prowadził 2:0. Jedną z bramek dla zwycięzców zdobył Mariusz Szmidt, który jeszcze w czerwcu strzelał gole dla Feniksa. Rezerwy Świtezi Wiązów po pierwszej połowie bezbramkowo remisowały na wyjeździe z Koroną Osiek. Worek z bramkami rozwiązał w 60. minucie Damian Dewerenda, który w przeszłości był piłkarzem KS Kurów. Ostatecznie Korona Osiek wygrała 2:0. W derbowym starciu w Chociwelu Zryw mierzył się z Borkiem Strzelińskim. Zwycięstwo gospodarzom zapewnił duet Mariusz Kowalczyk – Marcin Sawicki. Ten pierwszy skompletował hat-tricka, a drugi dołożył trafienie. Honor gości uratował Łukasz Korkuś.

Radosław Kwiatkowski

Piłkarze Orła urządzili sobie trening strzelecki

Arkadiusz Zych był osamotniony w atakach Ślęzy

Klasa B, gr. VI, kolejka 2., 12 IX:

Korona Osiek – Świteź II Wiązów 2:0
Zryw Chociwel – KP 86 Borek Strzeliński 5:1
Strzelcy: Mariusz Kowalczyk 3, Marcin Sawicki, Krzysztof Czyżewski (Zryw), Łukasz Korkuś (Borek Strzeliński)
Starter/Orzeł Biały Kościół – Ślęza Księginice Wielkie 5:0
Strzelcy: Łukasz Hammer, Bartosz Kasprzyszak, Dominik Kowalski, Tomasz Pater, Hubert Wróblewski (Orzeł)
KS Kurów – Czarni Kondratowice 0:3
Strzelcy: Mateusz Winczura, Radosław Nikorowski, Sebastian Strączek (Czarni)
Feniks Pławna – Kwarcyt Jegłowa 0:5
Strzelcy: Oskar Tomera 2, Mateusz Abrahamowicz, Grzegorz Iwanowicz, Mariusz Szmidt (Kwarcyt)
Zorza Niemil – LZS Stary Śleszów 0:5

Tabela klasy B, gr. VI:

	(mecze,	punkty,	bramki)
1. LZS Stary Śleszów	2	6	12-1
2. Zryw Chociwel	2	6	10-3
3. Kwarcyt Jegłowa	2	6	7-0
4. Korona Osiek	2	6	6-1
5. Czarni Kondratowice	2	6	6-2
6. Starter/Orzeł Biały Kośc.	2	3	7-3
7. Świteź II Wiązów	2	1	1-3
8. KP 86 Borek Strzeliński	2	1	2-6
9. Zorza Niemil	2	0	0-7
10. Ślęza Księginice Wiel.	2	0	2-10
11. Feniks Pławna	2	0	1-9
12. KS Kurów	2	0	1-10

Grad goli w rozgrywkach dzieci i młodzieży

STRZELIN

W miniony weekend na murawie rywalizowali także młodzi piłkarze z powiatu strzelińskiego. W drugiej lidze klasy okręgowej juniorów starszych nasz region reprezentuje jedynie Fundacja Młodzi Sportowcy Strzelin, która 11 września rozgromiła 9:1 Plon Gądkowice i zajmuje pierwsze miejsce w tabeli. Dla juniorów FMS-u było to starcie inaugurujące sezon 2021/2022. W szóstej lidze juniorów młodszych w piątek, 10 września, Młodzik Przeworno zremisował w Domaniowie z tamtejszym Rapidem 2:2. W tej samej grupie rywalizuje Ślęza Borów, która przegrała 0:7 z MKP Wołów. Obie ekipy z naszego powiatu znajdują się w dolnej części ligowej stawki.

W sobotę, 11 września, swój mecz w piątej lidze „okręgówki" trampkarzy rozegrała Fundacja Młodzi Sportowcy. Niestety FMS przegrał z Olympic V junior 0:3. Na szóstym poziomie rozgrywkowym rywalizuje Strzelinianka, której mecz z AP Duda został przełożony na 22 września. Pozostałe zespoły z powiatu strzelińskiego walczą o mistrzostwo siódmej ligi. W Kondratowicach doszło do derbowego starcia, w którym Czarni pokonali 8:3 Świteź Wiązów. Zespół z gminy Kondratowice zajmuje trzecie miejsce na ligowym podium. W miniony weekend o punkty walczyli także młodzicy. W szóstej lidze klasy okręgowej Ślęza Borów uległa przed własną publicznością Jedenastce Kąty Wrocławskie. Pojedynek zakończył się wynikiem 0:4. Na siódmym poziomie rozgrywkowym młodzików klub z Przeworna uległ Akademii First Kick 1:7. Honorowe trafienie zanotował Brajan Sikora.

Radosław Kwiatkowski

Młodzi zawodnicy Strzelinianki biorą udział w rozgrywkach Dolnośląskiego Związku Piłki Nożnej

Piłkarze klubu Młodzik Przeworno

NIEZALEŻNY TYGODNIK LOKALNY - SŁOWO REGIONU STRZELIŃSKIEGO

SŁOWO Regionu

Wydawca: Agencja Reklamowo Wydawnicza - **SŁOWO REGIONU STRZELIŃSKIEGO s.c.**
SIEDZIBA REDAKCJI: 57-100 Strzelin, ul. Mickiewicza 8, tel./fax 71/796-0-196
www.sloworegionu.pl, e-mail: redakcja@sloworegionu.pl

Redakcja: Andrzej Kaczmarek - redaktor naczelny, Wojciech Cerkowniak - zast. redaktora naczelnego, Marek Rychlica - sekretarz redakcji, Jacek Sobko, Magdalena Ziółkowska, Radosław Kwiatkowski (sport)

Współpraca: mł. asp. Łukasz Porębski (oficer prasowy KPP w Strzelinie), kpt. Jarosław Łuczak (PSP w Strzelinie), Katarzyna Olędzka, Anna Łuczak

Korekta: *Teresa Malczyk-Rozenek*
Grafika: *Katarzyna Kaczmarek*

DZIAŁ REKLAMY: Radosław Sych, tel./fax 71/796-0-196, 502 601 247, e-mail: reklama@sloworegionu.pl
Dystrybucja: tel. 692 48 77 64
Nakład: 3000 sztuk
Druk: Drukarnia Polska Presse Sp. z o.o., Sosnowiec
Materiałów niezamówionych redakcja nie zwraca. Zastrzegamy sobie prawo do skracania tekstów i zmiany tytułów. Redakcja nie ponosi odpowiedzialności za treść reklam i ogłoszeń.
(TS) *- tekst sponsorowany*

eprasa.pl e49ff118e1

Słowo Regionu

Trwają zapisy na „Strzelińską dziesiątkę”

STRZELIN

W niedzielę, 26 września, odbędzie się jubileuszowa, dziesiąta edycja Biegu Wzgórz Strzelińskich „Strzelińska dziesiątka”. Zawodnicy o godz. 13.30 wystartują ze stadionu w parku miejskim w Strzelinie i pokonają 10-kilometrową trasę. To największa impreza biegowa organizowana w naszym powiecie. Cały czas trwają zapisy przez stronę internetową www.ultimasport.pl, gdzie znajduje się także regulamin imprezy. Dla osób, które zapiszą się internetowo oraz wniosą opłatę do dnia 17 września, przewidziany jest pełny pakiet startowy oraz spersonalizowany numer startowy. Zwycięzcy biegu w klasyfikacji generalnej otrzymają 1000 zł, wicemistrzowie 700 zł, a trzecia osoba na podium odbierze 500 zł. Dodatkowo przyznane zostaną nagrody w sześciu kategoriach wiekowych z podziałem na płeć. Pucharami nagrodzonych zostanie także trójka najszybszych osób z powiatu strzelińskiego oraz gminy Strzelin. Pamiątkowe statuetki otrzyma dziesiątka najszybszych, strzelińskich biegaczy. Zachęcamy do udziału w jubileuszowej edycji „Strzelińskiej dziesiątki”!

Nagrody przyznane zostaną w kilku kategoriach

Radosław Kwiatkowski

Tygrysy poznały rywali

STRZELIN

Dolnośląski Związek Piłki Siatkowej opublikował składy grup trzeciej ligi piłki siatkowej kobiet i mężczyzn na sezon 2021/2022. Strzelińskie siatkarki rywalizować będą z następującymi klubami: AZS AWF Wrocław, Ares Nowa Sól, Volley Wrocław, Sobieski Oława, KKS Złotoryja, SPS Zbąszynek, Volley Głogów oraz Zielona Góra. Funkcję kapitana żeńskiej ekipy będzie pełnić Zofia Jagoda. Siatkarze ze Strzelina nowy sezon trzeciej ligi rozpoczną 2 października od starcia we własnej hali ze Średzianinem Środa Śląska. Nasz zespół o mistrzostwo rywalizować będzie także z klubami: Volley Wilczyce, Elektros Bolesławiec, Start Namysłów, Gwardia Wrocław, Kudowianka Kudowa Zdrój, Faraon Ziębice, Chełmiec II Wałbrzych, Olavia Oława, Spartakus Jawor oraz Oborniki Śląskie. W lecie w strzelińskim zespole doszło do rewolucji kadrowej. Mateusza Synówkę w roli trenera zastąpił Piotr Borkowski. Do klubu dołączyli także: przyjmujący Marcin Biela (ostatnio Jelcz-Laskowice), Piotr Balas (powrót do drużyny), przyjmujący Filip Krasiński (Gwardia Wrocław), środkowy Mateusz Linkowski (Jelcz-Laskowice), Tomasz Jajor (Bielawianka), przyjmujący Konrad Krakowiak (Start Namysłów), atakujący Kacper Szymkowiak (Środa Śląska), atakujący Oskar Grabowski (Bielawa) oraz rozgrywający Mateusz Kamiński (Oława). Ten ostatni będzie nowym kapitanem Tygrysów.

Radosław Kwiatkowski

Siatkarki ze Strzelina nadal będą rywalizować w trzeciej lidze

Łuczniczki na medal

STRZELIN/KRAKÓW

W niedzielę, 5 września, w Krakowie odbyły się Mistrzostwa Polski w łukach gołych Barebow. Do rywalizacji przystąpili także reprezentanci sekcji Granit, która działa przy Strzelińskim Centrum Sportowo-Edukacyjnym. Drużynowo panie wywalczyły srebrny medal! Nasz zespół wystąpił w składzie: Irmina Małyszek, Mariola Chrul oraz Wiktoria Rogowska. W kwalifikacjach nasze łuczniczki ustanowiły rekord kraju i zajmowały pierwsze miejsce. Ostatecznie przegrały jednak z ekipą z Polic. Trener Łukasz Cisek był zadowolony z występu swoich zawodniczek. Należy dodać, że Irmina oraz Mariola trenują dopiero od kilku miesięcy, a Wiktoria jest łuczniczką klasyczną. Rogowska swoją przygodę z łukiem gołym rozpoczęła na tydzień przed krajowymi mistrzostwami. Irmina Małyszek indywidualnie zajęła drugie miejsce. Złoty medal przegrała zaledwie o trzy centymetry z Reginą Karkoszką z klubu Tempo Stolarzowice. Mężczyźni zajęli dalsze pozycje: Łukasz Cisek – 14, Zenon Smolak – 21, Marcin Małyszek – 30. Mikst w składzie Irmina Małyszek – Łukasz Cisek ostatecznie sklasyfikowany został na szóstej lokacie w Mistrzostwach Polski. Na tej samej pozycji rywalizację zakończyła drużyna mężczyzn. Zespół ze Strzelina reprezentowali: Łukasz Cisek, Zenon Smolak oraz Marcin Małyszek. Serdecznie gratulujemy!

Drużyna łuczniczek wywalczyła medal Mistrzostw Polski

Radosław Kwiatkowski

Irmina Małyszek na drugim miejscu podium

BUDMAX s.c.
BETON TOWAROWY
WYROBY Z BETONU
TRANSPORT I POMPA DO BETONU
SPRZEDAŻ PIASKU I ŻWIRU
USŁUGI TRANSPORTOWO-SPRZĘTOWE
Pęcz 25a tel. 0509 09 09 66
Strzelin, ul. Ząbkowicka 76 tel. 0606 31 67 65
e-mail: biuro@budmax.strefa.pl tel./fax 71/392 45 48

ideal
ROLETY | BRAMY | OKNA
ŻALUZJE | OGRODZENIA
Biuro handlowe: tel. 71 364 58 83
Siedziba firmy:
Stary Wiązów 77, tel. 71 393 14 90
www.ideal-rolety.eu

Wszystko do łazienek
i nie tylko...
GLAZURA STRZELIN
• Płytki ceramiczne • Wyposażenie łazienek
• Chemia budowlana • Projektowanie wnętrz
• Profesjonalne narzędzia dla glazurników
Strzelin, ul. Brzegowa 22A
tel. 71 39 23 180, 71 39 23 206, 606 815 632
sklep@glazurastrzelin.pl | www.glazurastrzelin.pl
GODZINY OTWARCIA:
pn-pt 9.00-17.00, sob 9.00-13.00

eprasa.pl e49ff118e1