Wejdź na www.slowopodlasia.pl i kup elektroniczne wydanie Słowa Podlasia!

facebook.com/tygodnik.slowo.podlasia

Wybierz, jak gazeta trafi do Twojego domu

ZAPRENUMERUJ SŁOWO PODLASIA U LISTONOSZA LUB NA POCZCIE

SŁOWO PODLASIA

nr 41 (2117) 13-19.10.2020 r. 3,30 zł (w tym 5% VAT) nakład 14 000 egz.

PL ISSN 0208-4163 nr ind. 377279

Do więzienia za seks z nieletnią

Znany bialski lekarz Maciej T. spędzi za kratkami dwa lata

Sąd Okręgowy w Lublinie utrzymał w mocy wyrok w sprawie bialskiego lekarza Macieja T. Zapadły w ubiegłym tygodniu werdykt oznacza, że medyk pójdzie siedzieć. W pierwszym procesie usłyszał bowiem karę dwóch lat pozbawienia wolności bez zawieszenia. – Orzeczenie jest prawomocne z chwilą ogłoszenia – informuje Magdalena Dobosz z Biura Prasowego Sądu Okręgowego w Lublinie. Sprawa dotyczy głośnych wydarzeń, za które specjalista został zatrzymany przez policję. Doszło do tego podczas jednego z intymnych spotkań z 14-latką. 3

WYDARZENIA

Przyjmą tylko chorych na Covid

Wstrzymano przyjęcia pacjentów niezabiegowych do bialskiego szpitala, w celu przygotowania miejsca osobom chorym na Covid-19. Chorzy z innych oddziałów niż zakaźny będą przetransportowywani do najbliższych placówek medycznych. 2

REGION

Pierwszy wielki sukces!

Koło Gospodyń Wiejskich w Rossoszu zaledwie rok temu zostało reaktywowane, a już ma na koncie ogromny sukces. Nasze panie zdobyły I miejsce w konkursie „Kobieta Gospodarna Wyjątkowa" organizowanym przez Urząd Marszałkowski. 5

GOSPODARKA

Nie pozwólcie nas gnoić!

Rolnicy z naszego regionu wyszli na ulice protestując przeciw „Piątce Kaczyńskiego". W Międzyrzecu pod biurami poselskimi Marcina Duszka (PiS) i Riada Haidara (KO) złożyli wieńce z napisem „Grabarz polskiej wsi. Zdrajcom nie wybaczamy". Kolumna traktorów przejechała też krajową dwójką do Białej Podlaskiej. 11

Z ARCHIWUM X

Śmierć na komisariacie

Zimą 1997 roku na komisariacie w Łomazach zginął postrzelony z policyjnej broni 19-latek. Odpowiedzialny za jego śmierć były komendant tutejszej policji wyszedł na wolność po czterech latach, nigdy nie przyznał się do umyślnego zabójstwa i konsekwentnie odmawiał składania wyjaśnień. 18

NAJWIĘKSZY W POWIECIE

CholimpeX Jul od 1992r.

SKLEP MEDYCZNY

Biała Podlaska, ul Warszawska 14

Pon-Pt: 8-17 • tel. 731 40 50 70

Zapraszamy do naszych oddziałów

- Biała Podlaska, ul. Terebelska 60c 507 072 502
- Biała Podlaska, ul. Warszawska 14 731 405 070
- Parczew, ul. Szpitalna 2B 517 480 777
- Radzyń Podlaski, ul. Wisznicka 111 512 729 090
- Międzyrzec Podlaski, ul. Staromiejska 7 506 414 102

cholimpex@poczta.fm informacja: 537 43 42 41

Wypożyczalnie Sprzętu Medycznego

DOWÓZ Z MONTAŻEM tel. 537 43 42 41

REKLAMA ID: 8403

VOLTES

Nie płać za prąd -

Darmowa energia dla Twojego domu

Darmowa energia dla Twojej firmy

Darmowa energia dla Twojego gospodarstwa

instalacje fotowoltaiczne już od 3500zł za 1KWP

Kompletne instalacje fotowoltaiczne

730 720 819 www.voltes.pl

REKLAMA ID: 8565

SKUP ZŁOMU DEIF

SKUP ZŁOMU STALOWEGO KOLOROWEGO I AKUMULATOROWEGO

TEREBELA
Terebela 32
21-500 Biała Podlaska
tel. 513 901 168
www.deif-zlom.pl

SARNAKI
ul. 3-maja 4
08-220 Sarnaki
tel. 501 282 415
e-mail:deif@vp.pl

REKLAMA ID: 8413

AUTORYZOWANY SERWIS SPRZĘTU P. POŻ.

GAŚNICE

HYDRANTY

tel. 692 450 647 arturserwis.p.poz@onet.eu

art. BHP - odzież robocza - obuwie robocze

21-560 Międzyrzec Podlaski
ul. Przedszkolna 3

tel. 698 436 961
behapowiec1@onet.eu

REKLAMA ID: 8372

eprasa.pl e4b4422165

Pacjenci, którzy wymagają dalszej hospitalizacji zostaną przetransportowani do szpitali pierwszego poziomu

Bialski szpital będzie przyjmował tylko chorych na koronawirusa

REGION Wstrzymano przyjęcia pacjentów niezabiegowych do bialskiego szpitala, w celu przygotowania miejsca osobom chorym na Covid-19. Chorzy z innych oddziałów niż zakaźny będą przetransportowywani do najbliższych placówek medycznych. W Białej Podlaskiej w zeszłym tygodniu wykryto koronawirusa u studentów PSW im. Jana Pawła II oraz u nauczycielki uczącej w Zespole Placówek Oświatowych w Piszczacu. Zachorowali też członkowie chóru kościelnego w Międzyrzecu Podlaskim. Z kolei od soboty obowiązują nas zasady żółtej strefy.

ANNA CHODYKA

Jak informuje **Magdalena Us**, rzecznik bialskiego szpitala, w obszarze Covid–19 hospitalizowane są 53 osoby z wynikiem pozytywnym. Obecnie w obszarze znajdują się 54 łóżka. Pięć osób wymaga wspomagania oddechowego respiratorem. W izolatorium przebywa 5 pacjentów. – W związku z poleceniem wojewody lubelskiego, w bialskim szpitalu wstrzymano planowe przyjęcia niezabiegowe. Taka decyzja ma na celu zwiększenie liczby łóżek zakaźnych. Pacjenci, którzy wymagają dalszej hospitalizacji zostaną przetransportowani do szpitali pierwszego poziomu. Najbliższy szpital pierwszego poziomu w naszym regionie to Samodzielny Publiczny Zakład Opieki Zdrowotnej w Międzyrzecu Podlaskim – komunikuje rzecznik szpitala.

Z kolei Agnieszka Strzępka rzecznik wojewody lubelskiego, podaje, że w poniedziałek, 12 października, na terenie województwa lubelskiego potwierdzono pozytywnymi wynikami testów laboratoryjnych 379 nowych przypadków zakażenia koronawirusem. – Do 12 października potwierdzono łącznie 4837 przypadków zakażenia koronawirusem, odnotowano 2591 ozdrowieńców i zarejestrowano 77 zgonów. Aktualnie 280 osób jest hospitalizowanych z powodu podejrzenia zakażenia koronawirusem, 13509 poddanych kwarantannie i 400 objętych nadzorem epidemiologicznym – informuje **Agnieszka Strzępka** rzecznik wojewody lubelskiego.

Uczeń, studenci i chórzyści

Jak informuje sanepid, koronawirusa wykryto u ucznia Szkoły Podstawowej nr 5 w Białej Podlaskiej, w związku z tym uczniowie klasy, w której się uczył zostali skierowani na kwarantannę, a także 15 nauczycieli, którzy uczyli tę klasę. W ostatnim tygodniu, w piątek pojawiło się ognisko koronawirusa w chórze kościelnym w Międzyrzecu Podlaskim. Potwierdzono sześć zakażeń. Poddano z tego powodu kwarantannie 16 osób, 2 osoby trafiły do szpitali, a 4 są w domowej izolacji. Powiatowa Stacja Sanitarno – Epidemiologiczna w Białej Podlaskiej poszukuje uczestników nabożeństw, które odbyły się w parafii Chrystusa Króla. Apel skierowany jest do osób, które uczestniczyły w nabożeństwach 3 października (w godz. 16.00, 17.00), 4 października (w godz. 12.00, 13.30, 17.00) oraz z 5 października (godz. 18.00). Sanepid zaleca zgłoszenie się, szczególnie tych wiernych, którzy przyjmowali wówczas komunię świętą.

W zeszłym tygodniu sanepid podał też informację o ognisku w Państwowej Szkole Wyższej w Białej Podlaskiej. Ognisko jest w fazie rozwojowej, potwierdzono w tym przypadku 9 zakażeń. Poddanych kwarantannie jest 30 osób, a w izolacji domowej jest 9 osób. Jak informuje rzecznik PSW **Jowita Grochowiec**, Covid–19 wykryto u osób z kierunku pielęgniarstwo i z kierunku fizjoterapia. – Studenci zostali przebadani bo byli kierowani na zajęcia praktyczne, więc testy wykonano profilaktycznie. Po nich okazało się, że mają wynik dodatni. Jednak, studenci w czasie robienia testów i obecnie, po skierowaniu na domową kwarantannę, czują się bardzo dobrze. Nie mają żadnych objawów choroby, żadna z osób nie jest też hospitalizowana. Prewencyjnie grupy, z którymi te osoby miały kontakt, w czasie zajęć, zostały skierowane na kwarantannę i zdalne nauczanie. Po 10 dniach grupy wrócą do stacjonarnego nauczania – mówi rzecznik PSW.

FOT. PIXABAY.COM ZDJĘCIE ILUSTRACYJNE

U nauczycielki uczącej w Zespole Placówek Oświatowych w Piszczacu wykryto Covid–19 w czasie przeprowadzania rutynowych badań. Pedagog nie ma objawów choroby i została skierowana na domową kwarantannę. Na kwarantannę zostali skierowani uczniowie oraz nauczyciele jednej z klas Szkoły Podstawowej nr 5 w Białej Podlaskiej

Ognisko w Woskrzenicach, zakażona nauczycielka w Piszczacu

W fazie wygaszania jest ognisko koronawirusa w Szkole Podstawowej z Pododdziałem Przedszkolnym w Woskrzenicach. Potwierdzonych zakażeń jest 7, w tym 3 aktywne. 6 osób jest hospitalizowanych, a 3 znajdują się w izolacji domowej. Z kolei w ognisku rodzinnym w Białej Podlaskiej, które jest wygaszane, jest 5 osób z potwierdzonym wynikiem, poddanych kwarantannie jest 15 osób, a hospitalizowane są 2 osoby.

Jak podaje wójt gminy Piszczac Kamil Kożuchowski, u nauczycielki uczącej w Zespole Placówek Oświatowych wykryto Covid–19 w czasie przeprowadzania rutynowych badań. Pedagog nie ma objawów choroby i została skierowana na domową kwarantannę, tak jak uczniowie klas, w których uczyła oraz ich rodziny. – Na kwarantannę zostały wysłane dzieci z oddziału przedszkolnego i 3 klasy szkoły podstawowej. Są to klasy, w których uczyła zakażona koronawirusem nauczycielka. Uczniowie będą mieli zdalne nauczanie – mówi wójt **Kamil Kożuchowski**.

Zwiększenie liczby łóżek „zakaźnych"

Szpital w Białej Podlaskiej, a także szpitale w Chełmie, Łukowie, Włodawie, Biłgoraju i Tomaszowie Lubelskim będą miały zwiększoną liczbę łóżek dla pacjentów chorych na Covid–19. Wojewoda lubelski Lech Sprawka zarządził, iż pacjenci Wojewódzkiego Szpitala Specjalistycznego w Białej Podlaskiej będą przenoszeni do innych szpitali tzw. poziomu I, jeśli nadal wymagają hospitalizacji. Jeśli nie, zostaną wypisani do domów. Wprowadził też w bialskim szpitalu wstrzymanie przyjęć pacjentów niezabiegowych. – Decyzja została podjęta w celu zwiększenia liczby łóżek zakaźnych. Dla czternastu szpitali I poziomu wydałem polecenie przyjęcia pacjentów transportowanych. Chodzi o zabezpieczenie w zakresie potrzeb hospitalizacji osób zakażonych koronawirusem – wyjaśnia **Lech Sprawka** wojewoda lubelski.

Żółta strefa w Polsce?

Od soboty, 10 października w całym kraju obowiązuje żółta strefa reżimu sanitarnego wprowadzonego ze względu na pandemię koronawirusa. Wyjątek stanowią powiaty, gdzie obowiązuje strefa czerwona. – Dążymy do ustabilizowania sytuacji – mówił premier Mateusz Morawiecki w czasie konferencji. Dodał, iż rządowi zależy na zadbaniu o seniorów, którzy są najbardziej narażeni w czasie pandemii. Z tego względu wprowadzono ponownie godziny, w czasie których osoby po 60. roku życia będą mogły zrobić zakupy. Od godz. 10 do 12 sklepy spożywcze, drogerie i apteki będą dostępne jedynie dla seniorów. Premier Morawiecki poinformował, iż na ten moment nie planuje wprowadzenia zdalnego nauczania. W żółtej strefie konieczne jest zasłanianie ust i nosa, także wtedy, gdy idziemy ulicą czy czekamy na przystanku autobusowym. Obecnie zwolnione z tego obowiązku są jedynie osoby, które posiadają zaświadczenie lekarskie lub dokument, który potwierdza niepełnosprawność. Maseczek ochronnych nie musimy zakładać w lasach, na terenach zielonych i w parkach. Zmniejszyła się znacząco liczba osób, które mogą przebywać w restauracji równocześnie, gdyż na jedną osobę musi przypadać przynajmniej 4 metry kwadratowe. Nie są też udostępniane miejsca do tańczenia. Na imprezie okolicznościowej np. weselu może być jedynie 75 osób. Z kolei w strefie czerwonej może być tylko 50 osób na tej samej uroczystości. To ograniczenie wejdzie w życie 17 października. W strefie żółtej w przestrzeni zamkniętej wydarzenie kulturalne może odbyć się z udziałem 25 proc. publiczności. Taka sama zasada obowiązuje w kinach. – W wydarzeniach kulturalnych, które odbywają się w plenerze może uczestniczyć maksymalnie 100 osób – jednak liczba widzów, słuchaczy, zwiedzających lub uczestników nie może być większa niż 1 osoba na 5 m kw. Wciąż będzie obowiązywało ograniczenie dotyczące liczby uczestników zgromadzeń. Może to być maksymalnie 150 osób – podaje rządowa strona www.gov.pl.

FOT. PIXABAY.COM

Covid-19 wykryto u osób z kierunku pielęgniarstwo i kierunku fizjoterapia w bialskiej PSW. Ognisko jest w fazie rozwojowej, potwierdzono w tym przypadku 9 zakażeń. Poddanych kwarantannie jest 30 osób, a w izolacji domowej jest 9 osób

Ukazuje się raz w tygodniu (we wtorek) na terenie powiatów: bialskiego, łosickiego, łukowskiego, parczewskiego, radzyńskiego i grodzkiego Biała Podlaska.

WYDAWCA:
GRUPA WYDAWNICZA SŁOWO Sp. z o.o.
02-672 Warszawa
ul. Domaniewska 17/19, lok. 133
REDAKCJA
Biała Podlaska, ul. Warszawska 15
tel. 83 343 50 66, fax 83 344 75 52

REDAKTOR NACZELNY
Piotr Pyrkosz

ZASTĘPCA REDAKTORA NACZELNEGO
Marcin Kozarski

SEKRETARZ REDAKCJI
Joanna Danielewicz

Telefon dyżurny:
83 344 75 51
sekretariat: 83 343 50 66

KORESPONDENCJA
21–500 Biała Podlaska, skr. poczt. 116
redakcja@slowopodlasia.pl

ZESPÓŁ
Joanna Gąska (Łosice)
Arkadiusz Kielar (sport, Biała Podlaska)
Justyna Lesiuk-Klujewska (pow. bialski)
Tomasz Wachulski (Parczew)
Anna Chodyka (powiat bialski)
Anna Ostapiuk (Międzyrzec Podlaski)
Paulina Chodyka (powiat bialski, Międzyrzec Podlaski)
Adam Trochimiuk (fotoreporter)

SKŁAD KOMPUTEROWY
Artur Wosinek
VRCP Waldemar Pepa

DZIAŁ OGŁOSZEŃ
Joanna Olęcka - dyrektor
tel./fax 83 342 25 19, 83 344 75 57
(j.olecka@slowopodlasia.pl)
Agnieszka Tarkowska
Klaudia Mikiciuk-Szpera
Krzysztof Kozłowski
Mariola Glina-Fiutak

DRUK
Seregni Printing Group Sp. z o.o.
ul. Matuszewska 14 hala B3
03–876 Warszawa

Redakcja zastrzega sobie prawo skracania artykułów i korespondencji oraz opatrywania ich własnymi tytułami. Artykułów niezamawianych redakcja nie zwraca i nie ponosi odpowiedzialności za treść ogłoszeń, reklam, tekstów sponsorowanych i promocyjnych.

REKLAMA ID: 7634

eprasa.pl e4b4422165

Lekarz trafi do więzienia za seks z nieletnią

NASZ TEMAT

BIAŁA PODLASKA Sąd Okręgowy w Lublinie utrzymał w mocy wyrok w sprawie bialskiego lekarza Macieja T. Zapadły w ubiegłym tygodniu werdykt oznacza, że specjalista pójdzie siedzieć. W pierwszym procesie usłyszał bowiem karę dwóch lat pozbawienia wolności bez zawieszenia.

Proces w pierwszej instancji toczył się przed Sądem Rejonowym w Białej Podlaskiej. Ten skazał Macieja T. na 2 lata więzienia, zakaz wykonywania zawodu oraz wszelkiej działalności związanej z leczeniem małoletnich na okres 3 lat oraz obowiązek terapii psychologicznej. Nałożony został też na niego 5–letni zakaz kontaktowania się z pokrzywdzoną oraz zakaz zbliżania się do niej na odległość mniejszą niż 50 metrów.

Sąd uznał oskarżonego za winnego tego, że w okresie od 15 do 19 lipca 2018 roku wielokrotnie kontaktował się z 14-latką za pośrednictwem portalu internetowego i składał jej propozycje obcowania płciowego, poddania się i wykonania innych czynności seksualnych a nadto 15, 17 i 19 lipca 2018 r. doprowadził ją do poddania się innym czynnościom seksualnym, w dniu 19 lipca 2018 r. obcował z nią płciowo, zaś w dniach 17 i 19 lipca 2018 r. doprowadził do wykonania przez nią innych czynności seksualnych.

Wyrok nie był jednak prawomocny a Maciej T. utrzymywał, że jest niewinny. Dlatego sprawa trafiła do sądu drugiej instancji. Werdykt zapadł we wtorek, 6 października. – Na skutek apelacji wniesionej przez obrońców zaskarżony wyrok utrzymano w mocy. Orzeczenie jest prawomocne z chwilą ogłoszenia – informuje **Magdalena Dobosz** z Biura Prasowego Sądu Okręgowego w Lublinie. Decyzja sądu odwoławczego oznacza, że Macieja T. czeka odsiadka. Wykonanie kary nie zostało bowiem zawieszone.

FOT. ARCHIWUM

Decyzja sądu odwoławczego oznacza, że Macieja T. czeka odsiadka. Wykonanie kary nie zostało bowiem zawieszone

Sprawa dotyczy głośnych wydarzeń, które opisaliśmy jako pierwsi w wydaniu 33. Słowa z 14 sierpnia 2018 r. W ich wyniku specjalista został zatrzymany przez policję. Doszło do tego podczas jednego z intymnych spotkań z 14-latką. Podejrzany nie trafił do aresztu, prowadzący postępowanie nie znaleźli też powodów do zawieszenia go w czynnościach zawodowych. Prokuratura zastosowała wobec niego jedynie poręczenie majątkowe i policyjny dozór. Ze względu na dobro małoletniej proces toczył się z wyłączeniem jawności.

Marcin Kozarski

Reporterzy telewizyjni śladem publikacji Słowa

NASZ TEMAT

POWIAT BIALSKI Po naszej publikacji dotyczącej działalności Honoraty G., w mającym ponad milionową widownię reporterskim programie telewizyjnej Jedynki wyemitowano reportaż o oszustce.

Na trop oszustki wpadliśmy jeszcze w lipcu, podczas pracy nad zupełnie innym materiałem. Historię opisaliśmy we wrześniu tego roku w 38. numerze Słowa. Zanim do tego doszło, przez kilka tygodni zbieraliśmy i weryfikowaliśmy informacje, gromadziliśmy wątki karne, docieraliśmy do pokrzywdzonych firm i osób prywatnych.

Przypomnijmy, że Honorata G. od kilku lat krąży po ludziach, oferując pośrednictwo w handlu materiałami budowlanymi. Proponuje zaskakująco niskie ceny, z góry pobiera gotówkę. Gdy przychodzi do dostawy czaruje i zwodzi kupujących. Z firmami początkowo rozlicza się regularnie, jednak po zdobyciu zaufania i pobraniu towaru na przedłużony termin płatności pieniędzy nie przelewa.

Historia kobiety zainteresowała dziennikarzy TVP 1. Pod koniec września Białą Podlaską odwiedziła ekipa „Alarmu", mającego ponad milionową widownię reporterskiego programu telewizyjnej Jedynki. Reporterzy rozmawiali z pokrzywdzonymi, policją i prokuraturą, udało im się dotrzeć również do samej podejrzanej. Materiał wyemitowany został na antenie TVP 1 w środę, 7 października.

Marcin Kozarski

Materiał wyemitowano na antenie TVP 1 w środę, 7 października

Słowo Podlasia wciąż w czołówce

Publikowane w tygodniku Słowo Podlasia materiały prasowe sprawiają, że naszą redakcję często odwiedzają dziennikarze telewizyjni. W przeciągu ostatnich dwóch lat gościliśmy już kilka razy ekipę TVP 1 Alarm. Byli u nas również reporterzy TVN Uwaga. Dzięki niesłabnącemu zaufaniu naszych Czytelników oraz profesjonalizmowi dziennikarzy Słowo Podlasia wciąż należy do najbardziej opiniotwórczych czasopism w regionie.

ZDJĘCIA MARCIN KOZARSKI

W przeciągu ostatnich dwóch lat gościliśmy już kilka razy ekipę TVP 1 Alarm. Byli u nas również reporterzy TVN Uwaga

Droga do bialskiej onkologii

BIAŁA PODLASKA O drodze do bialskiej onkologii można dziś mówić w dwóch aspektach. W przenośni chodzi o realizację całego przedsięwzięcia, które właśnie finiszuje. Dosłownie o dojeździe do budynku, którego stworzenie miasto wzięło na siebie, ale nie zrealizuje go w tym roku.

Budowa pawilonu onkologicznego w Białej Podlaskiej rozpoczęła się w 2018 roku. Zgodnie z założeniami właśnie kończy się jego realizacja. – Przeprowadzka do Bialskiej Onkologii nastąpi na przełomie roku. Planowane oficjalne otwarcie budynku to listopad tego roku. Pierwsi pacjenci pojawią się na początku 2021 roku – informuje **Magdalena Us**, rzecznik prasowy Wojewódzkiego Szpitala Specjalistycznego w Białej Podlaskiej. – Trwają już dostawy sprzętu. W ubiegłym tygodniu został dostarczony rezonans magnetyczny. Obecnie trwają prace związane z jego uruchomieniem. Podjęto działania w związku z planowaną dostawą aparatu RTG. W najbliższym tygodniu zostanie dostarczony mammograf. Pozostały sprzęt i wyposażenie będzie dostarczane sukcesywnie. Uzyskanie pełnej efektywności potrwa zapewne kilka miesięcy.

Inwestycja warta jest ponad 60 mln zł. Szpital realizuje ją własnymi siłami. Początkowe założenia finansowe były takie, że 50 proc. wartości inwestycji miało pochodzić z rezerwy budżetu państwa, tzw. ustawy o równoważnym rozwoju regionu, 47 proc. z finansów szpitala, a 3 proc. z budżetu województwa lubelskiego. Niestety nie udało się uzyskać dofinansowania z budżetu państwa. Szpital z przedsięwzięcia jednak nie zrezygnował. W wybudowanym pawilonie na oddziale onkologicznym znajdą się 54 łóżka, natomiast na hematologii leczyć się będzie mogło stacjonarnie jednorazowo 25 pacjentów.

FOT. ADAM TROCHIMIUK

Oficjalne otwarcie budynku bialskiej onkologii już w listopadzie. Droga dojazdowa powstanie jednak dopiero w przyszłym roku

Na początku tego roku radni postanowili wesprzeć szpitalną inwestycję. Na wniosek klubu Zjednoczonej Prawicy rada miasta zabezpieczyła w budżecie 350 tys. zł na budowę ulicy dojazdowej do kompleksu bialskiej onkologii, od ul. Jana II Kazimierza.

Droga została włączona do planu inwestycyjnego poza listą w tzw. białej księdze drogowych przedsięwzięć, bo radni uznali, że jej realizacja jest priorytetem. Już wtedy władze miasta zwracały uwagę, że nie jest pewne, czy ta kwota zabezpieczy budowę drogi, bo szacować koszty można będzie dopiero po wykonaniu projektu. W lipcu miasto ogłosiło przetarg na drogę do onkologii, która ma powstać w technologii „zaprojektuj, wybuduj". Przetarg ten w połowie sierpnia został unieważniony, bo nie zgłosił się żaden oferent.

Drugi przetarg rozstrzygany był na początku września. Zgłosiła się jedna firma oferując kwotę 347 tys. 953 zł. Miasto przetarg jednak unieważniło, bo zgodnie z argumentacją zawartą w unieważnieniu, kwota oferenta przewyższała zabezpieczoną przez miasto sumę. Okazało się bowiem, ze magistrat zabezpieczył na inwestycję 243 tys. 708 zł. (choć radni głosowali przesuniecie kwoty o ponad 100 tys. zł wyższej).

– W związku z tym, że do pierwszego przetargu nikt się nie zgłosił, a w drugim kwota oferowana była za wysoka, inwestycja będzie realizowana w przyszłym roku – poinformował krótko radnych, podczas wrześniowej sesji rady wiceprezydent **Maciej Buczyński**.

Joanna Danielewicz

eprasa.pl e4b4422165

Droga będzie naprawiona

FOT. NADESŁANE

Droga z Kajetanki do Cieleśnicy ze względu na wyrąb drzew została zniszczona na długości ok. 15 metrów, ale firma prowadząca prace ma pokryć koszty naprawy

GMINA ROKITNO **Do redakcji Słowa Podlasia zgłosił się czytelnik z Kajetanki. Denerwuje się, iż droga, którą uczęszcza, jest niszczona przez firmę wynajętą przez Nadleśnictwo Biała Podlaska.**

Jak wyjaśnia czytelnik, droga z Kajetanki do Cieleśnicy została ostatnio wyremontowana, na jego prośbę wystosowaną do gminy. – Wcześniej trudno było nią przejechać. Jednak Nadleśnictwo Biała Podlaska robi wyrąb drzew i droga jest przez to niszczona. Martwi mnie, że droga, która dopiero została wyremontowana jest uszkadzana przez osoby, które wyciągają drzewo z lasu – mówi mieszkaniec Kajetanki.

Wójt Jacek Szewczuk wyjaśnia, iż droga zostanie naprawiona, kiedy zakończy się wycinka drzew. – To droga bardzo rzadko uczęszczana, ale podjęliśmy się jej remontu. Została wysypana żwirem, a przy niej zostały poprzycinane gałęzie drzew. Nadleśnictwo Biała Podlaska przy pomocy firm prywatnych przeprowadza w ostatnich tygodniach wycinkę drzew. Drzewo jest składowane w pasie drogi, przez co została ona po części zniszczona. Jednak, kiedy drzewo zostanie usunięte spotkamy się z firmą i ustalimy zakres napraw. Nie mogę zabronić wywożenia drzewa, gdyż innej drogi prowadzącej z lasu do głównej trasy nie ma. Siłą rzeczy ciężki sprzęt uszkodził drogę, ale to droga gruntowa, nieutwardzona asfaltem, więc nie będzie trudno ją naprawiać. Zniszczenie szacujemy na odcinku 10 – 15 metrów – wyjaśnia wójt gminy Rokitno, **Jacek Szewczuk**.

Anna Chodyka

Muzeum w kaplicy

GMINA KONSTANTYNÓW **Odrestaurowaną kaplicę z 1884 r. oraz drewnianą dzwonnicę z XIX wieku można oglądać od końca września w Komarnie Koloni. Obok zabytków powstał parking z monitoringiem i oświetleniem, a także plac zabaw.**

FOT. ADAM TROCHIMIUK

W zabytkowej kaplicy będą się odbywały spotkania, prelekcje i koncerty

Projekt rewitalizacji był podzielony na kilka etapów. Pierwszy polegał na przebudowie zabytkowej alei lipowej i budowie parkingu wraz z oświetleniem i monitoringiem. Drugi etap to rewitalizacja kaplicy i jej otoczenia, a ostatnim była budowa placu zabaw. Przedsięwzięcie kosztowało 2 mln 400 tys. zł, z czego z budżetu państwa i z Regionalnego Programu Operacyjnego województwa lubelskiego gmina Konstantynów pozyskała 1 mln 872 tys. zł. Wkład własny to 550 tys. zł. – Największy zakres prac dotyczył kaplicy. Zmieniono pokrycie dachowe, skuto tynki na zewnątrz i wewnątrz oraz położono nowe, zrobiono odwodnienie budynku i skuto schody by wybudować granitowe. Odrestaurowano chór i położono nowe podłogi, wykonano odgrzybianie, założono nową instalację elektryczną. Postawiono też nowe ogrodzenie. Spektrum prac było bardzo szerokie – podkreśla wójt **Romuald Murawski**. Dodaje, że odnowiono też drewnianą dzwonnicę, którą pokryto nowymi deskami i na której wymieniono dach, na blaszany. Między parkingiem, a kaplicą wykonano też chodnik z kostki granitowej. – Działanie zaczęło się w ubiegłym roku, a zakończyło się z końcem września. W tej chwili trwa rozliczanie z wykonawcami – mówi wójt Konstantynowa. Wyjaśnia też, że kaplica nie będzie pełnić funkcji sakralnych, ale powstanie w niej Muzeum Krzyży. – Obiekt będzie też miejscem spotkań, prelekcji, koncertów, gdyż jest odpowiednio wyposażony. Wykonano nagłośnienie, znajduje się w nim projektor, są krzesła i stoliki – tłumaczy wójt.

Anna Chodyka

Poprzedni przetarg unieważniono ze względu na przekroczenie budżetu na realizację zadania

Kluczowa inwestycja zagrożona?

GMINA TERESPOL PKP PLK mają trudności w znalezieniu wykonawcy jednej z pierwszych inwestycji, w ramach działań na przejściu granicznym Terespol – Brześć. Pierwszy przetarg został unieważniony, a obecnie zagrożony jest kolejny, gdyż zgłosił się do niego tylko jeden wykonawca proponujący kwotę znacznie przewyższającą budżet PKP na tę inwestycję.

ANNA CHODYKA

FOT. ADAM TROCHIMIUK

PKP PLK ma problem ze znalezieniem wykonawcy jednej z kluczowych inwestycji, która pozwoliłaby na zwiększenie handlu Europy z Azją

Chodzi o przedsięwzięcie polegające na zaprojektowaniu i wykonaniu jednoodstępowej dwukierunkowej komputerowej blokady liniowej na przejściu granicznym Terespol – Brześć. PKP PLK planowało wydać 13 689 900 zł brutto czyli 11 mln 130 tys. zł netto. Firma z Czech AŽD Praha policzyła, iż inwestycja będzie kosztować znacznie więcej, bo 23 872 980,48 zł brutto.

– PKP Polskie Linie Kolejowe S.A. analizują ofertę złożoną w przetargu na zaprojektowanie i wykonanie jednoodstępowej dwukierunkowej komputerowej blokady liniowej na przejściu granicznym Terespol – Brześć. Poprzedni przetarg unieważniono ze względu na przekroczenie budżetu na realizację zadania – informuje Rafał Wilgusiak z zespołu prasowego PKP PLK. Dodaje, że planowana budowa nowych urządzeń sterowania ruchem kolejowym ma objąć ok. 6 km torów prowadzących od stacji Terespol w kierunku dwóch stacji po stronie białoruskiej, czyli Brześć Centralny park Bug i Brześć Północny park Zareczyca. Efektem prac będzie możliwość obsługi większej liczby składów oraz podniesienie prędkości pociągów z 30-40 km/h do 100 km/h. Powiązanie urządzeń z Lokalnym Centrum Sterowania w Terespolu zapewni sprawny i bezpieczny nadzór nad pociągami.

Rzecznik wyjaśnia, że zadanie jest częścią projektu pn. „Prace na linii kolejowej E20 na odcinku Siedlce – Terespol, etap III – LCS Terespol" o wartości ponad 540 mln zł, współfinansowanego ze środków europejskich w ramach instrumentu CEF „Łącząc Europę" w kwocie 360 mln zł. – W ramach projektu stacje: Terespol, Biała Podlaska i Małaszewicze zyskują nowe perony, nowy układ torowy i sieć trakcyjną, które umożliwią przejazd dłuższych i cięższych składów towarowych o długości 740 metrów do obsługi głównego korytarza kolejowego na osi wschód – zachód. Uzupełnieniem inwestycji przy granicy z Białorusią będzie rozbudowa stacji Terespol o 10 torów o szerokości 1520 mm przeznaczonych do obsługi pociągów o długości 1050 m i nacisku 25 ton/oś. Stacja Terespol, dzięki nowej grupie torów, będzie lepiej przygotowana do obsługi dłuższych i cięższych pociągów pod względem ruchowym oraz w zakresie kontroli celno-granicznej. Przejście graniczne przyjmie więcej pociągów towarowych, co oznacza większe możliwości wymiany handlowej pomiędzy Europą i Azją – zauważa Rafał Wilgusiak.

Gołębie gniazda zasłonięto siatkami

BIAŁA PODLASKA **W czasie okresu lęgowego gołębi, który trwa do 16 października, Zarząd Gospodarki Lokalowej w Białej Podlaskiej zarządził zakładanie siatek na świetlikach w kamienicach przy ul. Prostej. Siatki zostały zdjęte, ale jak zaznacza Adam Zbyryt z Polskiego Towarzystwa Ochrony Ptaków, nie zmienia to faktu, iż ptaki w czasie lęgu nie powinny być niepokojone.**

FOT. ADAM TROCHIMIUK

Zdezorientowane gołębie nie wiedziały jak dotrzeć do swoich piskląt

W zeszłym tygodniu w szczytach kamienic przy ul. Prostej w Białej Podlaskiej założono siatki w świetlikach, gdzie swoje gniazda mają gołębie. – Przez to pisklęta zostały rozdzielone z matkami. Kiedy to zobaczyłam zadzwoniłam do ZGL, do straży miejskiej i na policję by uratować ptaki, które właśnie mają okres lęgowy – mówi nasza Czytelniczka. Dodaje, że po tej interwencji i wizycie fotoreportera Słowa Podlasia, siatki zostały zdjęte w jednej z kamienic, a w drugiej pozostały. – Nie wiadomo, co tam się dzieje teraz, ile ptaków nie żyje, gdyż pisklęta pół tygodnia były bez jedzenia i wody – denerwuje się właścicielka jednego ze sklepów znajdującego się w pobliżu kamienic przy ul. Prostej. – Strażnik miejski powiedział mi, że sprawę zgłaszał jeden z mieszkańców Białej Podlaskiej, już w poprzednim tygodniu i wówczas nic nie zostało zrobione – dziwi się kobieta.

Kierownik administracyjny ZGL **Wiesław Kozakiewicz** wyjaśnia, iż siatka została założona tylko od frontu budynku, od strony ul. Prostej, z drugiej strony kilka otworów w kamienicy było niezasłoniętych. – Siatki zostały założone ze względu na zanieczyszczenia, ale zostały zdjęte. To była inwencja mieszkańców by siatki założyć – wyjaśnia kierownik.

Siatki zostały zdjęte na kamienicy przy ul. Prostej 24, a przy ul. Prostej 26 nie, ze względu na to, iż zarząd wspólnoty przekazał informację ZGL, iż w ich kamienicy nigdy nie było i nie ma obecnie gołębi.

Adam Zbyryt członek zarządu Towarzystwa Ochrony Ptaków wyjaśnia, iż zakładanie siatek w okresie lęgowym jest niezgodne z ustawą o ochronie zwierząt. – Do 16 października trwa okres lęgowy gołębi i nie wolno takich miejsc niszczyć i ptaków w tym czasie niepokoić. Gołębie są pod ochroną częściową, taka sprawa powinna zostać skierowana na policję, a policja w takich sytuacjach wszczyna postępowanie. Jest to złamanie przepisów o ochronie przyrody i ochronie zwierząt – dodaje **Adam Zbyryt**.

Jak informuje oficer prasowa podkom. **Barbara Salczyńska-Pyrchla**, policjanci dostali zgłoszenie, o tym, iż gołębie na ul. Prostej nie mogą się dostać do gniazd. – W szczytach budynków były założone siatki, a zgłaszająca przekazała, że ptaki są od kilku dni bez dostępu do pokarmu i wody. Po podjęciu czynności i sprawdzeniu, wspólnie z kierownikiem ZGL jak wygląda sytuacja, okazało się, że z drugiej strony budynku są otwarte okienka, przez które ptaki wlatują. Ptaki mają swobodny dostęp do swoich gniazd. Dlatego na tym zakończyły się podjęte czynności wyjaśniające – dodaje oficer prasowa.

Anna Chodyka

eprasa.pl e4b4422165

Ich pikantną zupą z jabłek zachwyciła się pierwsza dama RP

Pierwszy wielki sukces!

GMINA ROSSOSZ Koło Gospodyń Wiejskich w Rossoszu zaledwie rok temu zostało reaktywowane, a już ma na koncie ogromny sukces. Jego autorską, lekko pikantną zupą z jabłek z chipsami z boczku zachwyciła się sama Agata Kornhauser–Duda. Dzięki potrawie panie zdobyły I miejsce w konkursie „Kobieta Gospodarna Wyjątkowa".

JUSTYNA LESIUK–KLUJEWSKA

FOT. URZĄD MARSZAŁKOWSKI W LUBLINIE

W komisji konkursowej zasiadała między innymi Agata Kornhauser–Duda. To ona doceniła lekko pikantną zupę z jabłek z chipsami z boczku

FOT. KGW ROSSOSZ

To pierwszy tak duży sukces Koła Gospodyń Wiejskich w Rossoszu

Konkurs zorganizował Lubelski Urząd Marszałkowski. Gala finałowa obyła się 2 października w Centrum Spotkania Kultur w Lublinie. – Miałam okazję, wraz z panem marszałkiem, skosztować wspaniałych potraw, podziwiać piękne rękodzieło. Najbardziej smakowała mi szarlotka z bezą, świetny był smalec z jabłkami i zupa jabłkowa na ostro, którą jadłam pierwszy raz w życiu – wyliczała po spotkaniu pierwsza dama, która zaszczyciła uczestników wydarzenia swoją obecnością.

3 dyplomy w półfinale

– Jesteśmy zadowolone z wygranej, to dla nas ogromne wyróżnienie i docenianie. Tym bardziej, że jesteśmy młodym kołem, bo zrzeszyłyśmy się rok temu. Obecnie mamy 40 członków, 36 kobiet i 4 mężczyzn – opowiada wiceprezes KGW Rossosz, **Bogumiła Koprianiuk**. – W półfinale konkursu w Łukowie zdobyłyśmy aż 3 dyplomy: 2 pierwsze miejsca za zupę krem z jabłek i szarlotkę oraz drugie miejsce za rękodzieło. Wykonałyśmy pająka. To ozdoba ludowa z naturalnych produktów: grochu, słomy i ziarnek dyni. Najpierw namoczyłyśmy groch, potem nawlekałyśmy go ręcznie. Wykorzystałyśmy słomę zebraną bardzo wcześnie, zanim zaczęła dojrzewać. Ze słomy wycinałyśmy potrzebne przęsła, które leżały i dojrzewały. Kiedy zrobiły się słomkowe, musiałyśmy zagotować słomę, aby móc ją ciąć – opowiadają panie.

Zaproszenie do Pałacu Prezydenckiego

Sukces w Łukowie dał szansę pokazania się na gali finałowej w Lublinie. – Tam najpierw odebrałyśmy nagrody za półfinał. Dostałyśmy naczynia kuchenne, patelnię elektryczną, sztućce, podgrzewacz do potraw i wiele innych nagród. Jesteśmy bardzo zadowolone, bo wszystko się przyda – zaznaczają panie. Sam finał był dla członkiń koła niezwykłym przeżyciem. I choć do Lublina pojechały tylko trzy panie, to w przygotowaniach uczestniczyli wszyscy. I opłaciło się, KGW w Rossoszu zajęło 1. miejsce w kategorii „Najlepsza potrawa z wykorzystaniem lubelskich jabłek". Jego lekko pikantna zupa z jabłek z chipsami z boczku nie miała sobie równych. – Kiedy usłyszałyśmy werdykt, nie mogłyśmy uwierzyć. W komisji była m.in. pani prezydentowa. Podchodziła do stołów z potrawami i rękodziełem i oceniała dzieła. Nie było nas przy tym. Nie spodziewałyśmy się wygranej. Cieszymy się tym bardziej, że jesteśmy młodym kołem i od razu odniosłyśmy sukces. Na gali było ponad 240 kół. A pani prezydentowa rozmawiała z nami, chwaliła zupę i zaprosiła nas do Pałacu Prezydenckiego – zaznaczają członkinie koła.

Autorką przepisu na zwycięską zupę jest **Grażyna Bujnik**. – Gotuję od lat i bardzo to lubię. Wymyśliłam ten przepis od podstaw. Koleżanki i koledzy z koła próbowali ją i zaakceptowali smak. Zupę, którą próbowała pani prezydentowa, ugotowałam rano, w dniu, w którym odbyła się gala. Jestem dumna, że smakowała całej komisji – opowiada Bujnik.

Nie spoczniemy na laurach

Panie wygrały 3 000 zł, które postanowiły zainwestować w stroje. – Do tej pory nie miałyśmy strojów, na galę uszyłyśmy skromne spódnice, bluzki dokupiłyśmy same. Teraz chcemy kupić 10 kompletów z ludowymi motywami. Poza tym mamy wiele wydatków. W ciągu ostatnich kilkunastu miesięcy udało nam się odświeżyć i doposażyć kuchnię. Zorganizowałyśmy zabawę andrzejkową i wigilię dla mieszkańców gminy, wzięłyśmy udział w dożynkach. Chcemy się rozwijać, dlatego potrzebujemy środków na realizację planów. Chcemy pokazać, że nawet na wsi można wspólnie robić coś ciekawego i uczyć się od siebie nawzajem – dodaje Bogumiła Koprianiuk.

Okrasa w radiu

FOT. ADAM TROCHIMIUK

Karol Okrasa opowiada w radiu o potrawach i tradycjach kulinarnych

KRAJ Urodzony w Białej Podlaskiej słynny polski kucharz, autor i prezenter telewizyjnych programów o tematyce kulinarnej, w tym „Okrasa łamie przepisy", jest od września stałym gościem Radia Złote Przeboje.

W audycji „Najlepszy weekend" prowadzonej przez Odetę Moro w soboty między godziną 11 i 14, pojawiają się opowieści Karola Okrasy o miejscach w Polsce i na świecie, które warto odwiedzić ze względu na niezwykłe potrawy i tradycje kulinarne. W „Okrasie na weekend" kucharz opowiadał już między innymi o czerninie, potrawach z ziemniaków i kapusty oraz o kuchni średniowiecznej. Wspominał też o Podlasiu. – Są dwa regiony, które prawdopodobnie biją się o miano stolicy polskiego ziemniaka. Jest to Podlasie i jest to Wielkopolska. Ja nie chciałbym się narazić żadnemu z tych regionów, bo i do jednego i do drugiego z przyjemnością jeżdżę – mówił na antenie **Karol Okrasa**. – Pyry z gzikiem cenię sobie niezwykle, aczkolwiek cepeliny lubię bardziej. Ale nie zawsze, bo jest to jednak duża porcja…

(AK)

ŚRODKI OCHRONY OSOBISTEJ
OFERTA DLA FIRM I INSTYTUCJI • ILOŚCI HURTOWE

maseczki ochronne EN14683
od 60 groszy netto
Trzywarstwowa, chroni przed 98% zanieczyszczeń, które znajdują się w powietrzu.

maseczki ochronne KN95
od 3,20 zł netto
Bardzo szczelne, redukują efekt parowania w przypadku noszenia okularów.

mini przyłbice
od 11,99 zł netto
Lekka i wygodna przyłbica ochronna na usta i nos, wielokrotnego użytku, mocowana za pomocą białych gumek za uszami.

fartuchy ochronne
od 6,50 zł netto
Antystatyczne, lekkie i wytrzymałe. Zmniejszają ryzyko przeniesienia bakterii i zanieczyszczeń.

płyny do dezynfekcji
od 20 zł netto/litr
Szeroki wybór płynów i preparatów do dezynfekcji różniących się składem, pojemnością, postacią i przeznaczeniem.

Zamów teraz: 665 752 211 • korona.produkty@gmail.com
REKLAMA ID: 8424

eprasa.pl e4b4422165

Insekty dają się we znaki lokatorom, lokatorzy administracji, a problem nie znika

My się wyprowadzimy, a pluskwy zostaną!

NASZA INTERWENCJA

BIAŁA PODLASKA Lokatorka jednego z bloków w zasobach ZGL interweniowała gdzie mogła, by ktoś wreszcie pomógł pozbyć się z jej miejsca zamieszkania robactwa. Problem w tym, że interweniuje sama, a plaga opanowała więcej mieszkań w bloku. Niestety, nikt poza nią nie chce otwarcie wystąpić do administratora z alarmem. – Jeśli najemca zgłasza problem z insektami, pozbycie się ich z mieszkania leży w gestii wynajmującego – mówią władze ZGL. I tu chyba „pies pogrzebany", bo ludzie wolą towarzystwo pluskiew, niż poniesienie kosztów dezynsekcji. Boją się też piętnowania. – My tu, proszę pani nie jesteśmy brudasami – słyszymy od części z nich.

FOT. ADAM TROCHIMIUK

Pluskwy chodzą po ścianach i lokatorzy mieszań dobrze wiedzą, gdzie je znajdą

JOANNA DANIELEWICZ

Część lokatorów już nie rozmawia z sąsiadką, która w ostatnich tygodniach podniosła alarm, że w bloku w którym mieszka roi się od pluskiew. – Kilka dni wcześniej sąsiadki pokazywały mi ugryzienia, opowiadały jak długo u nich w domach te robaki już są. Mówiły, że długo nie wiedziały czym są te zmiany na skórze, że to może wysypka – mówi nasza rozmówczyni. – Dziś nie otwierają mi drzwi.

Pluskwy łażą po ścianach, skaczą po klatce

Nasza rozmówczyni, gdy znalazła pluskwy w pościeli swojego dziecka, postanowiła skończyć z tym raz na zawsze. – Gdy odkryłam jego kołdrę i zobaczyłam te napite pajęczaki, popłakałam się – wspomina. – Tak się nie da żyć. One są dosłownie wszędzie. Łażą po ścianach w mieszkaniu, skaczą po klatce schodowej. Mają gniazda widoczne gołym okiem w narożnikach ścian i framugach drzwi.

Jej dziecko ostatnio nie mieszka w domu. – Wyprowadziłam dziecko, nie będzie mieszkało w takich warunkach. Myśli pani, że jest mi łatwo, że ze mną nie mieszka? Przez robaki musiałam pozbyć się dziecka z domu – mówi rozgoryczona kobieta. Przez kilka dni nie chodziła do pracy. Stwierdziła, że nie może obsługiwać klientów ze świadomością, że gdzieś na ubraniu mogłaby przenieść insekta. – Ubrania dokładnie prasowałam i traktowałam parownicą. Później pakowałam i wynosiłam z mieszkania. Tak się nie da żyć – mówi kobieta.

O insektach zaczęła rozmawiać z najbliższymi sąsiadami z klatki. Młody chłopak, który wprowadził się kilka miesięcy temu też znalazł insekty w swoim mieszkaniu. – Gdy się wprowadzałem, nikt mnie nie ostrzegł, że mamy tu taki problem. Ja osobiście nie mieszkam w swoim mieszkaniu od kilku dni. W sumie to jestem bezdomny teraz. Ubrania wożę w koszyku na rowerze – pokazuje nam swój spakowany dobytek. – Oczywiście mogę umowę wypowiedzieć, pewnie ZGL się ucieszy, bo mu się mieszkanie zwolni, ale gdzie ja się podzieję? Poza tym zainwestowałem w lokal, czemu mam się wyprowadzać? Bo administrator nie potrafi porządku tu zaprowadzić?

Wysypują więc w progach do mieszkań sodę, bo przeczytali, że to pomaga i chodzą po mieszkaniach w innych klatkach, by stwierdzić jak duży jest problem. – Na początku kogo nie spytałam, to potwierdzał, że problem jest. Dlatego postanowiłam interweniować w ZGL. Liczyłam, że lokatorzy pójdą za mną – mówi kobieta. Jeszcze na spotkanie z nami udało się zwołać kilku sąsiadów, z różnych klatek bloku, wówczas nikt z nich nie zaprzeczał, że problem jest. – Mamy podejrzenia, że problemem mogą być stare meble. Ludzie wystawiają je przed śmietnik, a wieczorem te „dostają nóg" i wracają do innych mieszkań w bloku. Wielu lokatorów w piwnicach robi też przechowalnie starych sprzętów – mówi mężczyzna z innej klatki w bloku. Gdy rozmawiamy z lokatorami, jednoznacznie twierdzą, że dezynsekcją powinien zostać objęty cały blok. – Proszę pani, tak naprawdę to nikt nie wie, jaki jest tego zasięg. Podejrzewam, że duży. Wielu w ogóle się nie przyznaje, że ma pluskwy w mieszkaniu. Część głośno krzyczy, że do domu nikogo nie wpuści i żadnego odpluskwiania robić nie będzie. Trudny temat – słyszymy od kobiety mieszkającej w jeszcze innej klatce.

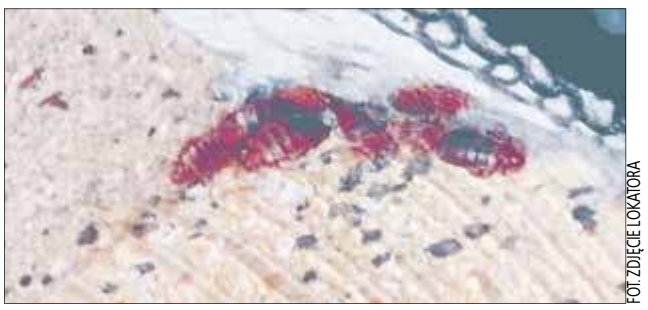

FOT. ZDJĘCIE LOKATORA

Takie skupiska znajdują mieszkańcy jednego z bloków ZGL w zakamarkach swoich mieszkań

Prysną tu, prysną tam

Lokatorka, która podjęła interwencję w sprawie insektów, wymienia do kogo wysłała maile i dokumentację zdjęciową. – O sprawie wie ZGL, wie też prezydent miasta, bo dostał nawet zdjęcia. Sygnalizowaliśmy też problem w sanepidzie – wylicza i dodaje. – ZGL nie odbiera już od nas telefonów, a jak odbiera, to prezesa dla nas nie ma. Administrator mówi, że nie ma uprawnień, żeby nas informować o tym co ZGL zamierza, a w sanepidzie jak zadzwoniłam, to usłyszałam, że to nie ich sprawa, tylko zarządcy.

Powiatowa Stacja Sanitarno – Epidemiologiczna w Białej Podlaskiej, w przesłanym do redakcji piśmie przyznaje, że pracownik, który odebrał telefon od mieszkańców, poinformował, że powinni poinformować o sytuacji zarządcę budynku. Jednak już kilka dni po naszym zapytaniu mailowym, 9 października do ZGL zostało wysłane oficjalne pismo z sanepidu. – Poinformowaliśmy zarządcę o konieczności podjęcia natychmiastowych działań – informuje Słowo Podlasia **Jarosław Sawicki**, kierownik oddziału nadzoru sanitarnego PSSE w Białej Podlaskiej.

FOT. ADAM TROCHIMIUK

Niektórzy chronią się wysypując pod drzwiami sodę w nadziei że ta odstraszy insekty

ZGL w odpowiedzi poinformował sanepid o swoich działaniach. Informację o nich przekazał zresztą wcześniej naszej redakcji prezes ZGL Wojciech Chilewicz. – Już 5 października, czyli po weekendzie w którym wpłynął do nas mail od lokatora, odbyła się w bloku wizja lokalna i wezwana została firma zajmująca się dezynsekcją. Przeprowadzono ją w częściach wspólnych budynku i w okolicach lokali, których mieszkańcy zgłaszali problem, lub mówili, że o nim wiedzą. Poza tym wystosowaliśmy do mieszkańców komunikat, by uczulić mieszkańców na problem i opisując, jak w sytuacji pojawienia się insektów, postępować – wylicza prezes.

Zaznacza natomiast, że tak naprawdę jedyny sygnał, jaki otrzymał ZGL podchodzi od jednego lokatora, a administrator nie może wejść do wynajmowanych mieszkań, by sprawdzić sytuację. – Wielu mieszkańców do nas dzwoni i mówi wręcz coś innego, że u nich insektów nie ma i nie życzą sobie, by o tym głośno mówić, bo wyjdą na brudasów. Tak naprawdę to każdy najemca jest zobowiązany do utrzymania lokalu w należytym porządku. Jeśli problem u kogoś występuje, to jest zobowiązany do wykonania dezynsekcji na własny koszt – mówi prezes.

Ale koszt jednej dezynsekcji, jak wylicza ZGL to 300 zł. Takich zabiegów trzeba wykonać przynajmniej 3 w odpowiednich odstępach czasu. – Ja się obawiam, że część osób nie chce być obciążona tymi kosztami. Już przestali się skarżyć na robaki – mówi interweniująca lokatorka. – A poza tym, jeśli nawet ktoś zrobi dezynsekcję, to jaką ma gwarancję, że nie wyrzuci pieniędzy w błoto, skoro pluskwy siedzą może u sąsiada, albo w piwnicy, albo w pionach wentylacyjnych? Administracja powinna wziąć to na przysłowiową klatę i porozumieć się z ludźmi, co do kosztów. Może wówczas się odważą pokazać, co mają w domach?

Na razie ZGL ogłosił opróżnianie piwnic ze starych sprzętów, pod groźbą, że dokona tego sam, jeśli lokatorzy się nie zastosują. – A z mieszkań to chyba przyjdzie nam się szybciej wyprowadzić, niż pluskwom – mówi zrezygnowana lokatorka.

Zakończyli sezon wędkarski zawodami dla młodzieży

GMINA BIAŁA PODLASKA Szesnastu młodych wędkarzy wzięło udział w indywidualnych zawodach spławikowych na zbiorniku Terebela II. Na zakończenie młodzieżowego sezonu zorganizowali je zarząd okręgu i rada do spraw młodzieży Polskiego Związku Wędkarskiego Biała Podlaska.

Zawodnicy przez dwie i pół godziny rywalizowali w kategoriach wiekowych: do lat 13 i do lat 16.

– Zarząd okręgu i rada ds. młodzieży dziękują sponsorom za ufundowane puchary i upominki wręczone uczestnikom zawodów. Podziękowania składamy wójtowi gminy Leśna Podlaska, właścicielce Baru Kebab Ewelinie Krekorze, firmie Tetis–Artykuły Biurowe oraz właścicielowi sklepu wędkarskiego Patrykowi Niewęgłowskiemu – dodaje przewodniczący rady ds. młodzieży **Adam Kułak**.

(AK)

FOT. ADAM KUŁAK

Wędkarze rywalizowali w zawodach na zakończenie sezonu

Najlepsi zawodnicy

Kategoria U–13:
1. miejsce: Dawid Gromadzki (Koło Bohukały) – waga ryb – 10 g.

Kategoria U–16:
1. Kajetan Rogalski (Koło Amur Radzyń Podlaski) – 640 g, 2. Paweł Trofimuk (Koło Bohukały) – 240 g, 3. Stanisław Santus (Koło Miasto Biała Podlaska) – 130 g, 4. Daniel Pożarowszczyk (Koło Konstantynów) – 20 g.

eprasa.pl e4b4422165

Czekają na pieniądze z ministerstwa sportu, a miejsc parkingowych nie ma kolejny rok

Wciąż nie ma gdzie parkować

BIAŁA PODLASKA Od czasu, gdy radny Henryk Grodecki zawnioskował o pieniądze na budowę parkingu przy kompleksie AP TOP 54 mija drugi rok. Pieniądze przechodzą z budżetu do budżetu, raz pula wzrasta, raz maleje, ale w terenie żadnych prac nie widać. Projekt z budowy parkingu rozrósł się do modernizacji całego niemal kompleksu i czeka na pieniądze z ministerstwa sportu. – Rozpoczęcie inwestycji zaprzepaści szanse na dotację – twierdzi wiceprezydent miasta, a tymczasem o miejsca parkingowe przy boiskach walczą mieszkańcy okolicznych bloków z dojeżdżającymi na treningi.

FOT. ADAM TROCHIMIUK

Gdy na boiskach TOP 54 rozgrywane są mecze, osiedlowe parkingi pękają w szwach. Kompleks TOP 54 swojego parkingu wciąż nie ma

JOANNA DANIELEWICZ

W 2019 roku radny ZP, Henryk Grodecki zawnioskował do rady o zabezpieczenie w budżecie 200 tys. zł na budowę dodatkowego parkingu przy kompleksie AP TOP 54. Tak się stało, ale już kilka miesięcy później z tej kwoty zdjęto 150 tys. zł, pozostałą część pozostawiając na stworzenie projektu. Gdy radni dyskutowali na temat budżetu na obecny rok, radny Grodecki wniósł pod obrady poprawkę, by w budżecie na 2020 rok zaplanować kwotę 230 tys. zł na inwestycję związaną z parkingiem przy TOP 54. Usłyszał, że należy poczekać co najmniej do maja tego roku, by dać czas miastu na stworzenie dokumentacji związanej z miejscowym planem zagospodarowania przestrzennego i koncepcją architektoniczną.

Na początku 2020 roku radni ZP wyszli więc z nowym pomysłem. Henryk Grodecki wraz z klubowym kolegą w radzie miasta, Markiem Dzyrem skierowali pismo do prezydenta miasta, dając pod rozwagę możliwość przystąpienia do programu pilotażowego, jaki ogłosiło ministerstwo sportu. Pojawiła się możliwość pozyskania 50-procentowego dofinansowania inwestycji związanej z boiskami sportowymi.

Program znalazł uznanie w oczach władz miasta, z tym że budowa parkingu to tylko niewielki jego element. Zakłada on bowiem głównie budowę zadaszeń na już istniejących obiektach, lub budowy całych boisk zadaszonych. Infrastruktura towarzysząca, typu parking jest tu dodatkiem. Ten dodatek w projekcie, zdaje się jednak być potrzebą naglącą. Ostatnio o inwestycję w miejsca parkingowe dopytywał władze miasta radny **Jan Jakubiec** (klub Biała Samorządowa). – Działacze klubowi dopytują co się w temacie dzieje. Widzę, że 50 tys. z inwestycji przeniesiono znów na kolejny rok. Moje pytanie więc brzmi, czy nie można chociaż rozpocząć tej inwestycji? – apelował radny.

– Ja też jestem w stałym kontakcie z trenerami i rodzicami. Wszyscy mają świadomość, że przygotowujemy się do realizacji bardzo śmiałego przedsięwzięcia. W ramach projektu zawarto również budowę zaplecza organizacyjno–sanitarnego – ripostował prezydent **Michał Litwniuk**. – Działamy zgodnie z filozofią, że trzeba wykorzystywać dotacje z zewnątrz. Konkurs Ministerstwa Sportu ma zostać rozstrzygnięty do końca roku. Późna jesień nie będzie oczywiście czasem na rozpoczynanie realizacji inwestycji, stąd nastąpiło przesunięcie środków na rok kolejny.

Radny **Henryk Grodecki** (ZP) przyznaje, że już od jakiegoś czasu tematu TOP 54 nie podejmuje, bo jak mówi „ręce mu opadają". – Teraz to wygląda tak, że wszyscy są za, a parkingu nadal nie ma. Ja wciąż oczekuję kolokwialnego „zagęszczenia ruchów" w tej pilnej sprawie. To nie jest żaden wymysł polityczny – mówi radny.

Jednak wiceprezydent **Maciej Buczyński** przekonuje, że jeśli miasto rozpoczęłoby inwestycję przed rozstrzygnięciem konkursu w MS, to straciłoby szansę na dotację. – No ja nie jestem pewien, czy jak się wbije łopatę w parking, to stracimy pieniądze – powątpiewa radny Grodecki.

Natomiast **Bogusław Broniewicz** przypomina, ze inwestycja w kompleks pierwotnie miała być realizowana etapami. – Najpierw miał powstać parking, a szatnie i reszta później – mówi przewodniczący rady miasta. Wkrótce okaże się jaką kwotę i czy w ogóle, miasto otrzyma od państwa na inwestycję w boiska TOP 54. Warto pamiętać, że po rekonstrukcji rządu MS znikło z mapy resortów rządowych jako autonomiczna komórka. Teraz sport wchodzi w skład dotychczasowego ministerstwa kultury i dziedzictwa narodowego.

Prosimy, niech wróci nasz autobus!

NASZA INTERWENCJA

GMINA BIAŁA PODLASKA **Uczniowie I LO im. J. Kraszewskiego i II LO im. E. Plater mają problem z dojazdem do domów, gdyż na autobus, który jedzie do Czosnówki muszą czekać ponad godzinę. Trzy tygodnie temu został zlikwidowany kurs autobusu linii H, który odjeżdżał o 14.47, obecnie go nie ma. Z tego względu rodzice zbierają podpisy pod petycją, by niezbędny kurs MZK przywróciło jak najszybciej.**

Jak wyjaśnia radny gminy Biała Podlaska Mariusz Trzeciak kurs jest bardzo potrzebny, gdyż młodzież najczęściej kończy lekcje o 14.30 i musi czekać na autobus o 15.47. – Dotychczas udało nam się zebrać dwadzieścia kilka podpisów. Pojawią się z pewnością też kolejne. W przyszłym tygodniu planujemy spotkanie w tej sprawie. Chcemy mieć mocny mandat do tego by kurs przywrócić. Planujemy wystąpić do MZK z apelem – wyjaśnia radny **Mariusz Trzeciak**. – Być może obecny rozkład kursu pasuje mieszkańcom Białej Podlaskiej, ale dzieci, które kończą o 14.30 muszą długo czekać bo nie ma innego autobusu, którym mogłyby wrócić. Uważam, że to znaczne utrudnienie. Sytuacja mnie dziwi, gdyż gmina dopłaca do kursów, które odbywają się do Czosnówki. Moim zdaniem MZK powinno zareagować na naszą prośbę. Rozmawiałem już z wójtem, ale będę go jeszcze prosił o wsparcie – zaznacza radny.

– Jak najbardziej jest szansa by coś zmienić. Zazwyczaj nie ma problemu z przywracaniem kursów – deklaruje Krzysztof Trochimiuk, prezes MZK

Prezes Miejskiego Zakładu Komunikacji w Białej Podlaskiej, Krzysztof Trochimiuk wyjaśnia, iż istnieje możliwość przywrócenia kursu. – Jak najbardziej jest szansa by coś zmienić, jednak dla nas partnerem do negocjacji jest wójt gminy Biała Podlaska. Jeżeli Wiesław Panasiuk wyrazi zgodę na przywrócenie kursu, to my sprawdzimy czy istnieje taka możliwość. Zazwyczaj nie ma problemu z przywracaniem kursów. Jeżeli jest takie zapotrzebowanie, to najlepiej przesłać do nas mailem taką propozycję, a my napiszemy czy to możliwe czy nie i skontaktujemy się z wójtem. Gmina Biała Podlaska dopłaca do każdego kilometra, więc też musi zabrać stanowisko. Jeśli będzie pozytywne, nie będzie problemu z wprowadzeniem dodatkowego kursu. Taki tryb mamy jeśli chodzi o gminę. Decyzje podejmujemy z wójtem – tłumaczy **Krzysztof Trochimiuk**.

– Rozmawiałem z dyrektorem MZK i dowiedziałem się, iż kurs został zniesiony, gdyż MZK wróciło do rozkładu jazdy odpowiedniego dla roku szkolnego. Taki rozkład był już wcześniej. Autobus o godz. 14.47 był tylko w okresie wakacyjnym. Jednak, dyrektor MZK swoimi środkami sprawdzi napełnienie autobusów i na tej podstawie dokona analizy i przesunie godziny jazdy tego autobusu. Wiąże się to z tym, iż będzie konieczna zmiana całego rozkładu jazdy. Stąd sprawa nie jest prosta – zaznacza wójt gminy Biała Podlaska. – Z kolei przy uruchamianiu dodatkowej linii, gmina musiałaby ponieść znaczne koszty. W takim przypadku będzie konieczne rozpatrzenie sprawy na komisji i na radzie gminy. Jeśli petycja rodziców zostanie złożona, z pewnością ją rzetelnie rozpatrzymy – mówi wójt **Wiesław Panasiuk**.

Anna Chodyka

eprasa.pl e4b4422165

REKLAMA ID: 8513

REKLAMA ID: 8477

REKLAMA ID: 8108

Zadbajmy o murawę przed zimą

Październik to ostatni moment na przygotowanie przydomowego zieleńca do zimy. Napowietrzanie gleby, sprzątanie liści i ostatnie koszenie trawy to tylko niektóre z prac, które powinniśmy wykonać. Pomogą nam w tym nowoczesne ogrodowe narzędzia i maszyny.

JUSTYNA LESIUK–KLUJEWSKA

FOT. WWW.PIXABAY.COM.PL

Ostatnie prace przy trawniku przed mrozami mają wpływ na kondycję murawy zimą i w nowym sezonie

W jesienne miesiące warto spędzać jak najwięcej czasu na świeżym powietrzu. Połączmy przyjemne z pożytecznym i wykonajmy niezbędne prace tak, aby przygotować trawnik do mrozów i śniegu.

Sprzątamy liście

Przede wszystkim na bieżąco sprzątajmy liście. Jeśli mamy duże podwórko, pokuśmy się o zakup dmuchawy lub odkurzacza do liści z workiem. Zamiast nielegalnie spalać zebrane liście, spożytkujmy je na kompost lub jako otulinę dla delikatnych roślin. Pamiętajmy jednak, by wybrać liście, które nie są zaatakowane przez choroby. Październik to czas ostatniego koszenia trawnika, choć termin ten może się przesunąć, jeśli na dworze jest nadal ciepło i wilgotno.

Przy czym trawę kosimy na wysokości 4–5 cm. Jeśli będzie za krótka, jej korzenie mogą zmarznąć. Za długie źdźbła mogą zaś zostać zaatakowane przez choroby. Do koszenia trawnika najlepiej jest użyć kosiarki z koszem. Pozostawiony pokos może zgnić pod warstwą śniegu, dlatego, jeśli nie mamy kosiarki z koszem, zbierzmy trawę za pomocą grabi. Na rynku mamy wiele modeli kosiarek, od elektrycznych po spalinowe. Modele samojezdne koszą trawnik w wyznaczonym polu, a ich praca jest wcześniej zaprogramowana.

Napowietrzamy i nawozimy trawnik

Kolejnym, ważnym zabiegiem jest wertykulacja i aeracja trawnika. Wertykulacja to pionowe nacinanie darni. Chodzi o to, by korzeniom trawnika ułatwić dostęp do składników zawartych w nawozach, wody i powietrza. Jeśli na ziemi w wyniku gnicia pozostałości po koszeniu powstanie tzw. filc, zdrowe dotąd źdźbła mogą zostać zaatakowane przez choroby. Dlatego wertykulację przeprowadza się 2 razy w roku, wczesną wiosną i późną jesienią. Najlepiej jest iść najpierw w poprzek, a potem wzdłuż trawnika. Wtedy dotrzemy do każdego zakątka murawy. Na małej powierzchni zabieg wertykulacji wykonamy za pomocą grabi wertykulacyjnych, na większych sprawdzą się wertykulatory spalinowe lub elektryczne.

W podobnym terminie co wertykulację przeprowadza się inny zabieg – aerację gleby. Ziemię nakłuwa się aeratorem po to, by była napowietrzona i rozluźniona. W sklepach znajdziemy urządzenia ręczne na kółkach, elektryczne lub spalinowe. Nakłuwamy nim murawę, idąc w jednym kierunku i ciągle wracając do nowego pasa. Ciekawym rozwiązaniem są wertykulatory i aeratory mocowane do kosiarek lub traktorów ogrodowych. Pielęgnując trawnik, pamiętajmy też o nawozie. Specjalnie dobrane na jesień składniki sprawią, że rośliny się wzmocnią, uodpornią na choroby i zimowe temperatury, a murawa będzie dobrze przygotowana do nowego sezonu.

REKLAMA ID: 8561

REKLAMA ID: 7781

REKLAMA ID: 7535

REKLAMA ID: 8432

REKLAMA ID: 8431

REKLAMA ID: 8517

REKLAMA ID: 8304

eprasa.pl e4b4422165

Samorządowcy zgodnie przyznają, że rozwój Międzyrzeca ma być głównym motorem napędowym przedsięwzięcia

Podpisali gminne partnerstwo

POWIAT BIALSKI Porozumienie, które podpisali międzyrzeccy samorządowcy z czterema sąsiednimi gminami pozwoli opracować strategię mającą na celu realizację wspólnych projektów opartych o unijne dofinansowania. Działanie połączy trzy powiaty, którym to wyjątkowe partnerstwo zapewni dodatkowe punkty przy ocenie wniosków, a tym samym łatwiejsze sięganie po europejskie pieniądze.

ANNA OSTAPIUK

W środę 7 października w Trzebieszowie swoje podpisy na dokumencie międzygminnego porozumienia złożyli burmistrz Międzyrzeca Podlaskiego, wójt Kąkolewnicy, wójt Drelowa, wójt Międzyrzeca Podlaskiego oraz wójt Trzebieszowa. Porozumienie zostało zawarte w sprawie przygotowania i przeprowadzenia postępowania o udzielenie zamówienia publicznego, którego przedmiotem jest opracowanie wspólnego dokumentu strategicznego pn. Strategia Rozwoju Ponadlokalnego Miasta Międzyrzec Podlaski oraz Gmin: Trzebieszów, Drelów, Kąkolewnica, Międzyrzec Podlaski na lata 2020-2030. Działania oparte o partnerstwo połączyły powiaty bialski, radzyński i łukowski.

– Dokument, który powstanie, wytyczy nowe kierunki współpracy i pozwoli nam na stworzenie listy przedsięwzięć niemożliwych do zrealizowania przez jeden podmiot, a w pełni możliwy przy połączeniu sił – wyjaśnia **Paweł Łysańczuk**, zastępca burmistrza Międzyrzeca Podlaskiego – Podpisane porozumienie świadczy o wyraźnej chęci współpracy pięciu samorządów i dostrzeganiu ponadlokalnych problemów.

Prace nad strategią trwają a samorządy są na etapie rozpisania zamówienia publicznego. Najważniejsze elementy strategiczne i inwestycje zostały już jasno nakreślone. Zaplanowane działania mają znacznie przyspieszyć rozwój społeczno-gospodarczy regionu. Dokument ułatwi aplikowanie o fundusze w nowej unijnej perspektywie. Priorytetem jest ochrona środowiska, gospodarka, transport, edukacja i kultura, a także zabezpieczenia przed klęskami żywiołowymi i kataklizmami.

FOT. UG TRZEBIESZÓW

Samorządowcy zgodnie przyznają, że rozwój Międzyrzeca ma być głównym motorem napędowym przedsięwzięcia

– Nasze wspólne działanie da nam możliwość uzyskania dodatkowych punktów przy ubieganiu się o fundusze europejskie – podkreśla wójt gminy Drelów **Piotr Kazimierski**. – W związku z tym, że punktowane i premiowane mają być partnerstwa, liczymy na dodatkowe kilkanaście punktów. Jesteśmy jedyną grupą, która łączy w sobie aż trzy powiaty. Mamy wspólny cel, którym jest rozwój gmin połączony z rozwojem miasta.

Samorządowcy zgodnie przyznają, że rozwój Międzyrzeca ma być głównym motorem napędowym. Strategiczne położenie miasta oraz autostrady i przyszłej drogi S 19 stymuluje do działań skierowanych na intensywny rozwój całego regionu. – Cieszę się, że miasto również bierze udział w tej ponadlokalnej strategii. Mamy całą masę wspólnych mianowników. Sądzę, że nie zakończy się tylko na wymianie doświadczeń i wzajemnym wsparciu. Mamy nadzieję, że nasze porozumienie będzie zabiegało w nowej perspektywie o wpisanie tego typu relacji do RPO jako priorytetowe – przybliża plany wójt gminy Międzyrzec **Krzysztof Adamowicz**.

Partnerzy ukierunkują działania na doprowadzenie miejscowości do jeszcze większej atrakcyjności osadniczej. Elementem strategii może okazać się również większe otwarcie na biznes, strefy ekonomiczne bądź inwestowanie i przygotowanie infrastruktury pod budowę zakładów przemysłowych. – Mamy już pierwsze efekty współpracy. Partnerskie jednostki podpisały wniosek do Urzędu Marszałkowskiego w Lublinie w sprawie budowy wschodniej obwodnicy Międzyrzeca Podlaskiego, inwestycji tak ważnej nie tylko dla sygnatariuszy, ale całego regionu – podsumowuje Łysańczuk.

Przejechał pieszego

GMINA LEŚNA PODLASKA Bialscy policjanci zatrzymali kierowcę, który 10 października odjechał z miejsca wypadku ze skutkiem śmiertelnym. Do zdarzenia doszło po godzinie 20.00 w Ludwinowie.

Jeszcze tego samego wieczoru funkcjonariusze ustalili, że w zdarzeniu uczestniczył samochód marki Audi A4. Podróżowało nim dwoje 19-latków. – Najprawdopodobniej autem kierował mężczyzna, który w chwili zatrzymania był trzeźwy. Alkoholu nie stwierdzono również w organizmie 19-letniej kobiety. Od obojga pobrana jednak krew do badań na zawartość środków odurzających – informuje komisarz **Andrzej Fijołek**, z Komendy Wojewódzkiej Policji w Lublinie.

Leżący na jezdni 36-latek najpewniej został przejechany przez kierującego. Pomimo reanimacji mężczyzna zmarł. Zwłoki ofiary wypadku zostaną poddane sekcji. Parę 19–latków zatrzymano do wyjaśnienia.

(el)

slowopodlasia.pl
facebook.com/tygodnik.slowo.podlasia

REKLAMA ID 8563

eprasa.pl e4b4422165

Ćwiczenia taktyczno–specjalistyczne Renegade/Sarex–20, miały na celu sprawdzenie zdolności wojska i układu pozamilitarnego

Siły zbrojne ćwiczyły w powiecie

PARCZEW W lasach parczewskich rozbił się wojskowy samolot MiG-20. Dwaj piloci zaginęli. Do akcji poszukiwawczej prowadzonej na lądzie i z powietrza zaangażowano Wojska Obrony Terytorialnej, policję, straż pożarną a nawet ratowników Polskiego Czerwonego Krzyża.

TOMASZ WACHULSKI

ZDJĘCIA KMDR PPOR. ANNA MACIEJOWSKA-KRZEŚNIAK Z DOSZ

Na parczewskich jeziorach, bagnach i w lasach poszukiwano dwóch pilotów, którzy katapultowali się ze spadającego samolotu wojskowego

Do zdarzenia doszło w rejonie Nadleśnictwa Parczew. Dwaj piloci lecący tą wojskową maszyną zdołali się katapultować. Natychmiast zdecydowano o przeprowadzeniu akcji poszukiwawczo–ratowniczej.

Teren, na którym rozbił się samolot był trudno dostępny ze względu na dużą liczbę rozlewisk i bagien. Z tego powodu Lotniczy Zespół Poszukiwawczo-Ratowniczy o wsparcie poprosił wszelkie możliwe służby. Na lądzie działania poszukiwawcze prowadzili: żołnierze WOT, mobilne centrum wsparcia poszukiwań biura kryminalnego Komendy Głównej Policji, a także Państwowa Straż Pożarna, policja i ratownicy PCK. Z powietrza zaginionych próbowały zlokalizować tzw. dwa zespoły lotnicze ze śmigłowca Mi-17 oraz EC H-135 Straży Granicznej.

Na szczęście były to tylko ćwiczenia taktyczno-specjalistyczne Renegade/Sarex-20, które miały na celu sprawdzenie zdolności Sił Zbrojnych RP i tzw. układu pozamilitarnego jako elementów systemu bezpieczeństwa państwa. W ten sposób weryfikowano, czy nasze służby są w stanie sprawnie zadziałać w przypadku, gdy faktycznie dojdzie do zagrożenie bezpieczeństwa obywateli naszego kraju.

Akcja przeprowadzona 8 i 9 października w powiecie parczewskim była jednym z kilku elementów ćwiczeń. Nad morzem nasze służby wojskowe i pozamilitarne zgrywały się w ramach naruszenia przestrzeni powietrznej przez nieznany statek powietrzny stwarzający potencjalne zagrożenie dla ludności cywilnej. Na morzu zgrywały się z kolei 8. Flotylla Obrony Wybrzeża oraz ekipa ze śmigłowca W-3WARM Anakonda z Brygady Lotnictwa Marynarki Wojennej. Ich zadaniem było uratowanie poszkodowanych z jednostki, która nagle zatonęła płynąc z Kołobrzegu do Świnoujścia. W górach poszukiwano natomiast rozbitków katastrofy lotniczej.

Ćwiczenia taktyczno-specjalistyczne Renegade/Sarex-20, miały na celu sprawdzenie zdolności Sił Zbrojnych RP i tzw. układu pozamilitarnego

Do akcji poszukiwawczej prowadzonej na lądzie i z powietrza zaangażowano Wojska Obrony Terytorialnej, policję, straż pożarną a nawet ratowników Polskiego Czerwonego Krzyża

Organizatorem przeprowadzonych ćwiczeń było Dowództwo Operacyjne Rodzajów Sił Zbrojnych im. gen. Bronisława Kwiatkowskiego.

Na alei jak na wyścigowym torze

PARCZEW Bez dziur, wyboi i wielkich kałuż po deszczu. Tak jedzie się teraz Aleją Jana Pawła II.

FOT. FOT. STAROSTWO POWIATOWE W PARCZEWIE

Teraz jest nie tylko ładnie ale i bezpiecznie. Odrębne ścieżki wybudowano nawet dla pieszych i rowerzystów

Blisko 400-metrowy odcinek trasy między rondem przy ulicy Kościelnej a rondem przy ulicy Wojska Polskiego został kompleksowo przebudowany. Starą nawierzchnię zerwano, wzmocniono podbudowę i położono nową nakładkę asfaltową, spełniającą wszelkie normy tonażowe i nie tylko.

Wybudowano zjazdy na posesje, chodniki dla pieszych oraz ścieżkę dla rowerzystów. Zmodernizowano kanalizację deszczową i wyregulowano wysokość studzienek. Wykonano również nowe oznakowanie poziome i pionowe, po to aby było nie tylko ładnie, ale przede wszystkim bezpiecznie.

Inwestycja kosztowała ponad 2,5 mln zł. Nieco ponad 1,5 mln zł wsparcia powiat pozyskał z Funduszu Dróg Samorządowych oraz z Państwowego Funduszu Celowego. Z budżetu własnego wyłożył niewiele ponad 533 tys. zł, tyle samo dołożyło miasto, przez teren którego przebiega droga.

(TWA)

Królewski Jeleń przybędzie na plac

PARCZEW Karol Badyna z Pracowni Rzeźby Forma w Krakowie wygrał konkurs na opracowanie projektu pomnika Jelenia Królewskiego. Posąg zostanie umieszczony na Placu Wolności w Parczewie.

FOT. FOT. URZĄD MIEJSKI W PARCZEWIE

Taki posąg Jelenia Królewskiego pojawi się niebawem na Palcu Wolności w Parczewie

Zwycięzca konkursu otrzymał w nagrodę 1,5 tys. zł, natomiast za wykonanie pomnika zgarnie 194,4 tys. zł. Jest to jedna z droższych ofert spośród pięciu, jakie wpłynęły do konkursu, ale ta najbardziej urzekła przedstawicieli komisji oceniających prace.

Pomnik ma być gotowy jeszcze w tym roku. Zostanie usytuowany na istniejącym postumencie wykonanym z betonu. W jego narożach są cztery lampy halogenowe, które będą podświetlały posąg.

(TWA)

Urzędnicy zasypani wnioskami

PARCZEW Tak wielu wniosków do przyszłorocznego budżetu miasta, burmistrz się nie spodziewał. Wpłynęło co najmniej kilkadziesiąt propozycji inwestycyjnych. Władzom trudno będzie wszystkie uwzględnić, bo już teraz na przyszły rok mają zaplanowane zadania na kilka milionów złotych.

Do połowy listopada musi być skonstruowane prowizorium budżetu na 2021 rok. Urzędnicy już rozpoczęli pracę nad tworzeniem dokumentu. Do końca września z kolei mieszkańcy mogli składać wnioski ze swoimi propozycjami. Wpłynęło ich tak dużo, że nieliczne mają szansę na uwzględnienie do realizacji.

– Sołtysi składali propozycje inwestycyjne, które chcą abyśmy zrealizowali w ramach funduszu sołeckiego. Dotyczą głównie remontu dróg gminnych. Pozostałe zakładają remont i modernizację świetlic wiejskich, organizację imprez integracyjnych oraz budowę solarnego oświetlenia ulicznego – wylicza sekretarz urzędu **Agnieszka Hawryluk.**

Wnioski złożone przez radnych są na etapie weryfikacji przez pracowników wydziału do spraw inwestycji. Jest ich tak dużo, że nie sposób wszystkie wymienić.

FOT. FOT. NADESŁANE

– Trudno będzie uwzględnić wszystkie wnioski do budżetu, gdyż tylko na zadania związane z rewitalizacją Parczewa potrzebujemy ponad 4,2 mln zł – mówi Agnieszka Hawryluk

– W pierwszej kolejności uwzględnimy w nim te, które dotyczą inwestycji ujętych w wieloletniej prognozie finansowej, na których realizację już mamy zawarte umowy. Są to głównie zadania związane z dalszym etapem projektu dotyczącego rewitalizacji miasta. Opiewają na ponad 4,2 mln zł – dodaje sekretarz.

To modernizacja jadłodajni, budowa centrum spotkań międzypokoleniowych przy SP nr 3, a także kontynuacja centrum spotkań międzypokoleniowych przy Osiedlowym Domu Kultury. Mieszkańcy doczekają się również zagospodarowania terenów przy ul. Wojska Polskiego i Mickiewicza oraz w obszarze parku przy ul. Ogrodowej i Kościelnej. Ponadto pieniądze muszą znaleźć się na budowę centrum monitoringu i zagospodarowanie ścieżek w parku przy ul. 11 Listopada.

Uwzględnić będzie trzeba także montaż ponad 400 instalacji solarnych na prywatnych budynkach mieszkalnych za ponad 3,9 mln zł oraz budowę ulicy Zbożowej. Ponadto zabezpieczyć środki na projekty, na których realizację samorząd ubiega się o wsparcie z rządowego Funduszu Inwestycji Lokalnych.

– Pierwszy ze złożonych przez naszą gminę wniosków dotyczy budowy strefy sportowo-rekreacyjnej wraz z zagospodarowaniem terenu przy SP nr 3, budowę boiska wielofunkcyjnego przy Zespole Placówek Szkolnych w Przewłoce oraz placu zabaw przy ul. 11 Listopada. Koszty całkowite tej inwestycji wyliczono na 2, 365 mln zł. Drugi wniosek, którego realizację zakładamy już na 2022 rok, pod warunkiem pozyskania wsparcia przewiduje budowę strażnicy OSP w Wierzbówce. Obiekt ten ma pełnić jednocześnie rolę świetlicy wiejskiej. Koszt tego zadania to 1, 7 mln zł – informuje Agnieszka Hawryluk.

Tomasz Wachulski

eprasa.pl e4b4422165

Zdaniem związkowców parlamentarzyści chcą zafundować Polakom ustawę, która nie ma nic wspólnego z ochroną zwierząt

„Nie pozwólcie, żeby nas tak gnoili”!

MIĘDZYRZEC PODLASKI
Rolnicy z naszego regionu wyszli na ulice protestując przeciw „Piątce Kaczyńskiego”. W Międzyrzecu pod biurami poselskimi Marcina Duszka (PiS) i Riada Haidara (KO) złożyli wieńce z napisem „grabarz polskiej wsi, zdrajcom nie wybaczamy”. Kolumna traktorów przejechała też krajową dwójką do Białej Podlaskiej.

JUSTYNA LESIUK–KLUJEWSKA

– Chłop polski zawsze stał na wysokości zadania. Nigdy nie zdradził, nigdy nie oszukał, zawsze pomógł. Nie pozwólcie, żeby nas tak gnoili. Za co? Za to, że co dzień od rana do wieczora pracujemy? – wołał Marek Sulima

FOT. JUSTYNA LESIUK-KLUJEWSKA

Rolnicy przybyli spod remizy w Maniach do Międzyrzeca, gdzie pracownikom biur poselskich przekazali wieńce z napisem „Grabarz polskiej wsi. Zdrajcom nie wybaczamy”. Następnie przejechali krajową dwójką do Białej Podlaskiej

W zorganizowaną 7 października akcję protestacyjną włączyło się 50 gospodarzy. Wielu z nich przyjechało traktorami, na których powiewały biało–czerwone flagi. Jak zapowiedział lider rolników i radny powiatowy **Marek Sulima**, środowy protest to sygnał ostrzegawczy. – Ja, jak ostatni Mohikanin nie popuszczę im. Polski rolnik na tej ziemi był od wieków i polski rolnik na tej ziemi zostanie! I koniec, i basta! – wołał.

Kochamy zwierzęta

Adam Olszewski z OPZZ Rolników i Organizacji Rolniczych podkreślał, że miejsce protestu nie jest przypadkowe, gdyż to w Międzyrzecu są biura parlamentarzystów, którzy poparli ustawę. – Dziś przyjechaliśmy odwiedzić biuro posła Marcina Duszka i Riada Haidara. Wykrzyczymy, że są zwykłymi zdrajcami! Chcą nam zafundować ohydną, zdradziecką ustawę, która nie ma nic wspólnego z ochroną zwierząt – wołał rozgoryczony. Podkreślał, że nowe przepisy zniszczą polski eksport, a bez niego nie ma polskiego rolnictwa. Zarzucił też organizacjom broniącym praw zwierząt brak reakcji, kiedy z powodu ASF wybijano setki świń. – Dlaczego was wcześniej nie było? Koniec ogłupiania narodu polskiego, rolnicy tak samo kochają zwierzęta jak inni ludzie! – podkreślał.

Niemcy i ruscy wam jeść nie dadzą!

Do apelu o opamiętanie włączył się również wspomniany radny i rolnik z Zasiadek Marek Sulima. – W naszym powiecie zostało wyeliminowanych 5300 gospodarstw hodujących trzodę chlewną. Własnej produkcji nie możemy spożywać, niedługo zabronią nam jeść ziemniaki. Witos mówił do narodu „Kto nie szanuje swojego żywiciela, to nie ma takiego narodu”. Niemcy i ruscy wam jeść nie dadzą! Ja nie mogę zostawić dorobku moich ojców i powiedzieć, że dziś kapituluję, bo oni życie na Sybirach oddawali, za całą Polskę walczyli przez wieki. A dziś mi mówią „won”?! – pytał Sulima. – Polska nigdy nie zaznała głodu. Chłop polski zawsze stał na wysokości zadania. Nigdy nie zdradził, nigdy nie oszukał, zawsze pomógł. Nie pozwólcie, żeby nas tak gnoili. Za co? Za to, że co dzień od rana do wieczora pracujemy?

Zdrajcom nie wybaczamy

Głos zabrał też starosta bialski **Mariusz Filipiuk** (PSL). – Wprowadza się ustawę bardzo szkodliwą dla Polski i rolnictwa. Nie zgadzam się z tym, że rolnicy źle traktują zwierzęta. Odwiedziłem wiele gospodarstw na terenie naszego powiatu. Byłem również na fermie norek. Fermy norek w Polsce spełniają wyższe normy niż w Danii. Polska jest drugim producentem skór z norek w Europie i dziś tak ogromną branżę próbuje się zlikwidować – zaznaczał.

Rolnicy przywieźli ze sobą wieńce z napisem „Grabarz polskiej wsi. Zdrajcom nie wybaczamy”. Przekazali je pracownikom biur poselskich Marcina Duszka i Riada Haidara, gdyż sami parlamentarzyści byli nieobecni. Protestujący skandowali „zdrajcy, zdrajcy!”. Uczestnicy protestu złożyli też kwiaty pod pomnikami znajdującym się na rynku. Tego dnia kolumna traktorów przejechała również krajową dwójką z Międzyrzeca do Białej Podlaskiej. Dziś, 13 października rolnicy z całej Polski protestują w Warszawie. W akcję włączyli się też producenci żywności z naszego regionu.

Podkowy za super osiągnięcia

GMINA MIĘDZYRZEC PODLASKI
W tym roku statuetki złotej i kryształowej podkowy przyznano 27 reprezentantom ośmiu gminnych szkół oraz dwóm organizacjom będącym przyjacielem placówek oświatowych. Ze względu na pandemię Gala Mistrzów w każdej ze szkół odbyła się odrębnie.

FOT. POLICJA

Z uwagi na pandemię gala w każdej ze szkół odbyła sie odrębnie

Znaczący wpływ na podwyższenie jakości pracy, aktywność społeczna i wyjątkowe osiągnięcia naukowe, a także budowanie dobrego wizerunku szkoły to najważniejsze wyznaczniki przyznawanej przez gminę Międzyrzec nagrody. „Złota Podkowa” jest przyznawana indywidualnie uczniom klas 4–8 ze szkół podstawowych w 9 kategoriach, takich jak super uczeń, artysta, sportowiec czy filantrop. Wysoko honorowane są budzące podziw zachowanie i wyjątkowa aktywność społeczna.

Najwyższą nagrodą jaką mogą uzyskać uczniowie jest „Kryształowa Podkowa”, przyznawana tym, którzy po raz trzeci spełniają kryteria do uzyskania złotej statuetki. Tytuł Przyjaciela Szkoły otrzymują osoby, firmy, instytucje lub organizacje, których zaangażowanie w istotny sposób wpłynęło na podwyższenie jakości pracy, poprawę bazy materialnej oraz tworzenie pozytywnego wizerunku placówek.

„Złota Podkowa” przyznawana jest w kategoriach: Artysta Słowa (język polski), Mistrz Wiedzy Historycznej i Obywatelskiej (historia, historia i społeczeństwo, WOS), Ścisłowiec (matematyka, fizyka, informatyka), Naukowiec (biologia, przyroda, chemia, geografia), Poliglota (język angielski, język rosyjski), Artysta (plastyka, technika, muzyka, zajęcia artystyczna), Sportowiec (wychowanie fizyczne), Filantrop (mistrz dobrego obyczaju, społecznik, religia, etyka, edukacja dla bezpieczeństwa), Super Uczeń (uczeń, który w danym roku szkolnym uzyskał najwyższą średnią ocen, a ponadto ocenę wzorową lub bardzo dobrą za zachowanie).

Anna Ostapiuk

Laureaci tegorocznych wyróżnień

PSP im. K. Makuszyńskiego w Rzeczycy: Oliwia Kośmider – Super Uczeń, Artysta Słowa, Poliglota, Mateusz Nakaziuk – Super Uczeń, Kinga Latoch – Mistrz wiedzy historycznej i WOS, Bartłomiej Jóźwik – Artysta, Aleksandra Wolińska – Sportowiec, **PSP im. H. Sienkiewicza w Halasach:** Karolina Duda – Super Uczeń, Artysta, Bartosz Lesiuk – Sportowiec, Julia Stefaniuk – Filantrop, **PSP im. kard. S. Wyszyńskiego w Kożuszkach:** Mikołaj Filipiuk – Super Uczeń, Artysta Słowa, Anna Komińczyk – Ścisłowiec, Anita Ignaciuk – Naukowiec, Wojciech Michaluk – Poliglota, Kacper Zaniewicz – Filantrop, Przyjaciel Szkoły – OSP Krzewica, **PSP im. M. Konopnickiej w Misiach:** Nikola Adamowicz – Super Uczeń, Michał Zbaracki Naukowiec, Julia Kalinka – Sportowiec, Aleksandra Kowalczyk – Filantrop, **PSP im. J. Kusocińskiego w Rogoźnicy:** Julia Wojtczuk – Super Uczeń, Anna Oleksiuk – Sportowiec, Monika Osiejuk – Filantrop, Przyjaciel Szkoły – Fundacja „Dr Clown”, **PSP im. K. Krysińskiego w Rudnikach:** Dominika Zając – Super Uczeń, Magdalena Semeniuk – Filantrop, **PSP im. M. Kopernika w Tłuśćcu:** Ewelina Matejko – Super Uczeń, Artysta Słowa, Artysta, Natalia Wsół – Ścisłowiec, Filantrop, Maciej Kiryluk – Sportowiec, **PSP im. Św. Jana Pawła II w Tuliłowie:** Julia Hryciuk – Super Uczeń, Dominika Bułhak – Artysta

Papieski mural

GMINA MIĘDZYRZEC PODLASKI
Gminna Biblioteka Publiczna w Wysokim zaprasza na uroczyste odsłonięcie i poświęcenie muralu zdobiącego od kilku dni jedną ze ścian frontowych placówki.

Obecnie ścienny obraz został już ukończony, ale pozostanie zakryty aż do dnia jego oficjalnego odsłonięcia. Wydarzenie będzie miało miejsce 18 października o godz. 15:00 na placu przed budynkiem biblioteki. Towarzyszyć mu będzie montaż słowno-muzyczny, rozstrzygniecie konkursu „Chłopiec z Wadowic” oraz koncert kapeli młodzieżowej „Przerwa Techniczna”, która wykona kilka utworów papieskich.

Mural powstał z inicjatywy Gminnej Biblioteki Publicznej w Międzyrzecu Podlaskim. Ma być symbolem pamięci oraz wyrazem hołdu papieżowi w 100. rocznicę jego urodzin. – Tak pomyślany, wpisany w przestrzeń Ziemi Międzyrzeckiej, bez wątpienia stanowić będzie również powód do dumy dla jej mieszkańców – mówi **Magdalena Chodzińska**, dyrektor biblioteki.

FOT. ANNA OSTAPIUK

Na razie obraz ścienny jest jeszcze zakryty

Aby mógł powstać, w ścianie biblioteki zamurowano dwa okna. Placówka na tym nie ucierpiała w żaden sposób, a może nawet zyskała w kontekście klimatu. – Nasza biblioteka od pięciu lat w okolicach 16 października, co roku w innej miejscowości gminy organizuje Wieczornicę pamięci Św. Jana Pawła II. W tym roku chcieliśmy przygotować coś wyjątkowego. Chyba się udało! – nie kryje dumy Magdalena Chodzińska.

Organizatorzy zachęcają również do wzięcia udziału we mszy świętej dziękczynnej za pontyfikat św. Jana Pawła II, która odbędzie się tego samego dnia o godz. 12:00 w kościele pw. św. Józefa w Międzyrzecu Podlaskim.

Anna Ostapiuk

eprasa.pl e4b4422165

Chcemy być rozpoznawalną marką

Z nowym rektorem Uniwersytetu Przyrodniczo-Humanistycznego w Siedlcach prof. dr. hab. **Mirosławem Minkiną** o ofercie uczelni i jej funkcjonowaniu w czasie pandemii, a także planach na przyszłość rozmawia **Justyna Lesiuk-Klujewska**.

1 września br. objął Pan urząd Rektora Uniwersytetu Przyrodniczo-Humanistycznego w Siedlcach. Jaki Uniwersytet chce Pan tworzyć w trudnej rzeczywistości pandemii?

Korzystając z osiągnięć moich poprzedników, chciałbym rozwijać nasz uniwersytet i pielęgnować ducha akademickości w Siedlcach, nawet w tych wyjątkowych dla nas wszystkich okolicznościach. Zależy mi na tym by studiowanie, mimo walki z koronawirusem, było przygodą i szansą na rozwój osobisty dla naszych studentów. Podkreślam, że nie mam tu na myśli wyłącznie nauki, ale również budowanie przyjaźni i szerzej relacji międzyludzkich.

Organizacja kształcenia w warunkach obostrzeń sanitarno-epidemiologicznych to olbrzymie wyzwanie. Jak będzie wyglądał nowy rok akademicki na Uniwersytecie?

Zgodnie z rekomendacjami władz państwowych, podjąłem decyzję o realizacji mieszanego modelu kształcenia. Mamy już doświadczenie w pracy zdalnej, sprawnie wdrożyliśmy metody i techniki kształcenia online. Pozostajemy jednak na stanowisku, że powrót studentów na uniwersytet jest nieodzowny, a bezpośredni kontakt z nauczycielem akademickim ma ogromne znaczenie, zarówno dla studentów jak i nauczycieli. Mamy świadomość, że sytuacja jest dynamiczna. Na bieżąco analizujemy informacje Ministerstwa Zdrowia i jesteśmy przygotowani do natychmiastowego reagowania, gdyż zdrowie naszych studentów i pracowników jest dla mnie absolutnym priorytetem.

Konkurencja na rynku edukacyjnym jest duża. Czym uniwersytet chce przyciągnąć młodych ludzi do Siedlec?

W naszej ofercie dominują kierunki z nauk społecznych, humanistycznych, przyrodniczych, ścisłych, agrobioinżynierii, nauk o zwierzętach, a także nauk o zdrowiu. Dla maturzystów przygotowaliśmy 38 atrakcyjnych propozycji. Jesteśmy bardzo dumni, że w tym roku, po raz pierwszy na uniwersytecie zajęcia rozpoczną studenci prawa. Naszym strategicznym celem jest również rozwijanie kierunków medycznych. Z powodzeniem kształcimy przyszłe pielęgniarki i ratowników, nie szczędząc wysiłków, aby w szpitalach i przychodniach w przyszłości pojawili się lekarze z dyplomem naszego uniwersytetu.

FOT. UPH W SIEDLCACH

– Chcemy być rozpoznawalną marką nie tylko w regionie. Wierzę, że jest to możliwe, przecież Oxford też nie jest w Londynie – mówi nowy rektor Uniwersytetu Przyrodniczo-Humanistycznego w Siedlcach

Często spotykamy się ze stwierdzeniem, że polskie uczelnie funkcjonują w oderwaniu od zapotrzebowania rynku pracy. Jak na ten zarzut odpowiada UPH?

Staramy się na bieżąco monitorować rynek pracy i badamy losy naszych absolwentów. Mamy w ofercie kierunki praktyczne, inżynierskie, które powstają w ścisłej współpracy z sektorem gospodarczym. Pracodawcy opiniują programy studiów tak, by jak najbardziej odpowiadały ich potrzebom.

Wśród młodych ludzi funkcjonuje pogląd, że za mało jest elementów praktycznych, a za dużo teorii w programach zajęć?

Na uniwersytecie dokładamy wszelkich starań, aby oprócz wiedzy teoretycznej, wyposażyć naszych studentów w kompetencje i umiejętności niezbędne w życiu zawodowym. Gwarantuje to nasza kadra, nauczyciele, którzy posiadają doświadczenia praktyczne i chętnie się nimi dzielą ze studentami. Na Wydziale Nauk Humanistycznych z powodzeniem działa Studencka Poradnia Logopedyczna, mamy świetnie wyposażone pracownie dla studentów edukacji artystycznej. Na Wydziale Nauk Społecznych studenci uczestniczą w projektach podnoszących ich umiejętności, realizujemy program Legii Akademickiej, współpracujemy z 18 Dywizją Zmechanizowaną i Komendą Policji. Na Wydziale Nauk Ścisłych i Przyrodniczych działa Centrum Chemicznego Kształcenia Praktycznego i Wydziałowe Laboratorium Badań Strukturalnych i Analiz Przyrodniczych. Wydział Nauk Medycznych i Nauk o Zdrowiu prowadzi Poradnię Dietetyczno-Żywieniową, a nasi medycy mają do dyspozycji nowoczesne Centrum Symulacji Medycznych.

A po zajęciach?

Koła naukowe, Biblioteka Uniwersytecka, Uczelniany Ośrodek Kultury dla duszy, a Akademickie Centrum Sportu i Rekreacji i Ośrodek Jeździecki dla ciała.

Dziękuję za rozmowę.

eprasa.pl e4b4422165

Artysta dał się poznać jako świetny wykonawca utworów Boba Dylana i Guns N' Roses

Zaśpiewa Mateusz Łopaciuk

ROSSOSZ Gminny Ośrodek Kultury w Rossoszu 25 października zaprasza na koncert Mateusza Łopaciuka, zwycięzcy programu telewizji Polsat Śpiewajmy razem. All Together Now.

(ACH)

FOT. ARCHIWUM

Z twórczością młodego artysty można zapoznać się na jego kanale YouTube

Wykonawca dał się poznać jako niezrównany wykonawca takich utworów jak „Knockin' on Heaven's Door" Boba Dylana i „Smells Like Teen Spirit" Guns N' Roses, z repertuaru Nirvany czy też „Przeżyj to sam" zespołu Lombard. Zapewne tych utworów nie zabranie również na koncercie.

Z twórczością artysty można zapoznać się na jego kanale YouTube. Młody muzyk nie ukrywa, że za jego osiągnięciami kryje się duży wysiłek. – Często się spotykam z opiniami „z tym trzeba się urodzić", „to zasługa głosu". Jest takie podejście, ale wydaje mi się, że głos to instrument, nad którym trzeba pracować. Tego trzeba się nauczyć. Ja też się uczyłem, bardzo długo. Codziennie ćwiczę swój głos, słucham muzyki. Z pewnością predyspozycje są istotne, ale nie są gwarancją sukcesu – zaznaczał **Mateusz Łopaciuk** na łamach „Słowa Podlasia".

Mateuszowi akompaniować będzie Piotr Kulicki. Na pewno emocji nie powinno zabraknąć, pomimo tego, iż wydarzenie będzie kameralne. Z racji aktualnej sytuacji epidemiologicznej organizator przewidział udział tylko 65 widzów. Dla naszych czytelników mamy niespodziankę w postaci pięciu darmowych wejściówek na to wydarzenie. Należy przyjść do sekretariatu redakcji z aktualnym Słowem Podlasia i pokazać ten artykuł.

O przyznaniu wejściówki decyduje kolejność zgłoszeń. Warunkiem wejścia na koncert jest wypełnianie i przekazanie w dniu koncertu organizatorowi oświadczenia, którego treść, wraz z regulaminem koncertu, dostępna jest na profilu FB GOK-u https://www.facebook.com/gok.rossosz.7. Wydarzenie rozpocznie się o godz. 18.00 w sali GOK w Rossoszu.

Patriotyczne pieśni

JANÓW PODLASKI Już 15 października w sali widowiskowo–kinowej GOK w Janowie Podlaskim odbędzie się VII Konkurs Poezji i Piosenki Patriotycznej. Rozpoczęcie o godz. 9.00.

FOT. PIXABAY.COM

Dzieci i młodzież zaprezentują patriotyczne pieśni i wiersze

Wystąpią soliści, duety i zespoły wokalne. Uczestnicy będą podzieleni na grupy wiekowe. Oceniana będzie intonacja, dobór repertuaru, technika wykonania, dykcja oraz ogólny wyraz artystyczny.

Organizatorzy podają też zasady zachowania w czasie stanu pandemii COVID – 19: należy stosować właściwą higienę rąk, osoby wchodzące do budynku będą zobowiązane do dezynfekcji rąk płynem umieszczonym przy wejściu lub mieć założone rękawiczki ochronne.

Uczestnicy zobowiązani są ponadto do zakładania maseczek ochronnych/zakrycia ust i nosa według obowiązujących przepisów. We własnym zakresie muszą też zaopatrzyć się w maseczki lub przyłbice. Należy zachować bezpieczną odległość – 1,5 metra między osobami.

Na wydarzenie zaprasza wójt gminy Janów Podlaski, Gminny Ośrodek Kultury oraz Gminna Biblioteka Publiczna w Janowie Podlaskim.

(ach)

Imperium kontrastów

RADZYŃ PODLASKI Radzyńskie Stowarzyszenie „Podróżnik" oraz Radzyński Ośrodek Kultury zapraszają na spotkanie z Arturem Zygmuntowiczem, autorem książki „Białoruś imperium kontrastów".

FOT. ROK

O swych podróżach na Białoruś opowie Artur Zygmuntowicz

Publikacja jest jednocześnie reportażem, książką podróżniczą, zbiorem anegdot oraz błyskotliwych obserwacji socjologicznych, do których materiał został zebrany przez autora podczas czterech podróży do tego kraju, w tym dwóch rowerowych.

Artur Zygmuntowicz urodził się w 1972 r. Przez 20 lat pracował w branży farmaceutycznej. W 2016 r. zadebiutował książką „Ziemia o ludzkiej twarzy", w której przełamuje stereotypowy obraz Polski Wschodniej i jej mieszkańców. Rok później ukazały się jego „Piłeczki w palcach żonglerów" – książka odsłaniająca kulisy funkcjonowania korporacji farmaceutycznych w Polsce.

Spotkanie odbędzie się w piątek 16 października, w sali kameralnej ROK, o godz. 18.00. Wstęp wolny.

(ach)

Śpiew i rywalizacja

FOT. BEZ PODPISU

Zdobądź wejściówkę

Dla naszych Czytelników przygotowaliśmy bezpłatne wejściówki na seans w ramach CzSF. Aby je zdobyć, wystarczy przyjść do sekretariatu redakcji Słowa Podlasia przy ul. Warszawskiej 15, z aktualnym wydaniem naszego tygodnika i pokazać nam ten artykuł. Bilety otrzymają dwie pierwsze osoby, więc kto pierwszy ten lepszy!

KINO Pełna uroku komedia „Pojedynek na głosy" już w czwartek 15 października o godz. 20.15. w ramach Spotkań Filmowych w kinie Merkury.

Amatorski kobiecy zespół wspiera się na co dzień i w trudnych chwilach, zgodnie z myślą, że „piosenka jest dobra na wszystko". Na jego czele stoją: zasadnicza i uzależniona od telezakupów Kate (Kristin Scott Thomas) oraz zbuntowana i rozrywkowa Lisa (Sharon Horgan).

Obie mają różne pomysły na repertuar i rywalizują o sympatię śpiewających koleżanek. Kate to miłośniczka znanych klasyków, Lisa czerpie inspiracje z pierwszych miejsc list przebojów. Ich wzajemne uszczypliwości i sprzeczki zdają się nie mieć końca.

(ach)

Artystka i muzyk

BIAŁA PODLASKA Przedstawienie „Pelcia, czyli jak żyć, żeby nie odnieść sukcesu" będzie można obejrzeć w Białej Podlaskiej 17 października.

FOT. HTTPS://BCK24.PL/

Zderzenie dwóch pokoleń i dwóch skrajnych postaw zaprezentują w spektaklu Joanna Szczepkowska i Jan Jurkowski

Fabuła spektaklu przybliżona jest na stronie ewejsciowki.pl. Dojrzała kobieta przypadkowo spotyka młodego lidera ekstrawanckiego zespołu muzycznego. Dla chłopaka wejście w świat bohaterki jest jak przekroczenie magicznego progu, za którym znajduje się nierealne doświadczenie.

Dwa zupełnie odmienne spojrzenia, dwie różne epoki i przede wszystkim – dwa pokolenia, koncertowo prowadzące ze sobą osobliwą grę, w której ścierają się dwie odmienne osobowości: samotna z wyboru i nieodnajdująca się we współczesnym świecie Marta oraz goniący za sukcesem i rozgłosem Piotr.

Reżyserką i odtwórczynią głównej roli w spektaklu jest Joanna Szczepkowska, a partneruje jej Jan Jurkowski. Czas trwania przedstawienia to 120 minut. Rezerwacja i sprzedaż biletów w Punkcie Informacji Kulturalnej przy ul. Warszawskiej 11 lub poprzez stronę www.bck24.pl.

(ach)

Papieska twórczość

FOT. ADAM TROCHIMIUK

Dzieci i młodzież będą recytować poezję papieża i śpiewać jego ulubione pieśni

KODEŃ XVI Powiatowe Kodeńskie Spotkania z poezją i pieśnią maryjną poświęcone pamięci św. Jana Pawła II odbędą się 18 października.

Spotkanie rozpocznie msza święta o godz.12.00 sprawowana w bazylice kodeńskiej. Następnie zostaną złożone kwiaty pod pomnikiem papieża znajdującym się na Kalwarii.

Na wydarzenie zaproszeni są uczniowie szkół podstawowych i średnich, a także wszyscy miłośnicy recytacji i śpiewu z terenu powiatu bialskiego i regionu lubelskiego.

Każdy będzie mógł zaprezentować dwa wiersze lub dwie pieśni albo wiersz i pieśń. Wydarzenie odbędzie się w sali Gminnego Centrum Kultury Sportu i Turystyki w Kodniu, o godz. 13.00.

Celem wydarzenia jest popularyzacja piękna języka ojczystego oraz twórczości polskiego biskupa Rzymu.

(ach)

ZAGROŻONE ŻYCIE PISARKI

BIBLIOTECZKA Zagrożenie rośnie, granice między rzeczywistością i fikcją przestają być oczywiste. Kto ocali Elenę? W tym tygodniu prezentujemy książkę pt. „Podglądaczka" wydawnictwa Marginesy.

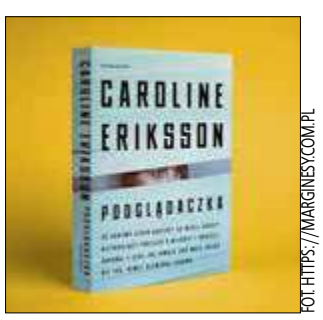

FOT. HTTPS://MARGINESYCOM.PL

Elena jest pisarką. Rozstała się z mężem i schowała przed światem w pospiesznie wynajętym mieszkaniu. Nie może spać ani pisać. Nie potrafi się zmusić, żeby się rozpakować. Spotyka się jedynie z siostrą, ale ich stosunki są pełne niedomówień. Walcząc z brakiem natchnienia, znajduje niewinną rozrywkę: zaczyna obserwować sąsiadów.

Stormowie wydają się idealną rodziną, ale im więcej Elena widzi i słyszy, tym bardziej wierzy, że coś jest strasznie nie tak. Wraz z przekraczaniem kolejnych granic narasta w niej niepokój, że wkrótce wydarzy się coś złego. Elena zaczyna wyobrażać sobie najgorsze scenariusze, a żeby potwierdzić podejrzenia, zbliża się do Stormów coraz bardziej. Chce ich ocalić. Nie wie jednak, na co się porywa. Zostaje wciągnięta w szalony wir.

Dla naszych Czytelników przygotowaliśmy bezpłatny egzemplarz książki „Podglądaczka" wydawnictwa Marginesy. Aby o nią powalczyć, należy poprawnie wypełnić znajdujący się obok kupon i dostarczyć go do sekretariatu Słowa Podlasia, ul. Warszawska 15 do piątku, 16 października. Opisywaną ostatnio książkę „Zebrząc o śmierć" otrzymuje Paulina Kuzawińska. Po odbiór zapraszamy w ciągu miesiąca od opublikowania nazwiska.

(ach)

KUPON

SŁOWO PODLASIA

Jaką rozrywkę ma Elena?

odpowiedź: _____

wybieram książkę _____

imię i nazwisko _____

adres _____

telefon kontaktowy _____ wiek _____ NIP _____

eprasa.pl e4b4422165

18-letni oszust

BIAŁA PODLASKA 18-letni mieszkaniec miasta za pomocą portalu społecznościowego oferował odzież i walutę, które nigdy nie trafiły do pokrzywdzonych.

Podejrzany najpierw oszukał w ten sposób mieszkańca województwa warmińsko-mazurskiego, który kupił od niego czapkę za ponad 300 złotych. Pokrzywdzonemu powiedział, że „nic nie może mu zrobić".

– Ten sam sprawca oferował również do sprzedaży walutę obcą. W tym wypadku straty wyniosły ponad 600 złotych na szkodę mieszkańca województwa dolnośląskiego – informuje podkom. **Barbara Salczyńska-Pyrchla** z bialskiej KMP.

FOT. PIXABAY

18-latkowi grozi nawet do 8 lat więzienia

Młodzieniec usłyszał już zarzuty i przyznał się do winy. Zwrócił też pokrzywdzonym całość przelanej na konto gotówki. Wkrótce jego sprawą zajmie się sąd. Grozi mu nawet do 8 lat pozbawienia wolności.

(el)

Krótko z Regionu

Skusiły go zdrapki

BIAŁA PODLASKA Rabuś wykorzystując nieuwagę sprzedawczyni ukradł z jednego z kiosków 350 sztuk zdrapek gier losowych na szkodę warszawskiej firmy.

Kilku na jednego

BIAŁA PODLASKA Grupa agresywnych mężczyzn dotkliwie pobiła mieszkańca miasta. W wyniku napaści pokrzywdzony doznał obrażeń ciała. Zdarzenie miało miejsce przy ul. Narutowicza.

Odwiedziny złodzieja

TERESPOL Nieproszony gość włamał się do jednorodzinnego budynku mieszkalnego, skąd z pomieszczeń warsztatowych ukradł 2 silniki mechaniczne do motocykli oraz silnik do motoroweru na szkodę mieszkańca Warszawy.

Okienny wandal

GMINA MIĘDZYRZEC PODLASKI W Koszelikach wandal umyślnie uszkodził trzy szyby w oknach niezamieszkałego domu jednorodzinnego na szkodę mieszkańca międzyrzeckiej gminy.

Wyłudził leki

BIAŁA PODLASKA Nieznany mężczyzna posłużył się podrobioną receptą, wystawioną 25 września, po czym zrealizował ją w jednej z aptek na terenie miasta. Policja nie podaje jakie leki wyłudził.

Skok po biżuterię

TERESPOL W okresie od 24 września do 6 października przebiegły amator cudzego mienia wykorzystując nieuwagę domowników ukradł z mieszkania złotą biżuterię na szkodę mieszkanki Terespola.

(el)

Znaleźli bomby zamiast dorodnych borowików

FOT. POLICJA

Łącznie z lasu w Turowie wojskowi wywieźli aż sześć bomb

GMINA KĄKOLEWNICA 100-kilogramowy niewybuch bomby lotniczej znalazł w Turowie grzybiarz. Saperzy odnaleźli jeszcze pięć innych.

Znalezisko grzybiarza oraz reszta wydobytych przedmiotów okazały się pozostałościami z czasów II wojny światowej o dużej sile rażenia. Okazało się, że to nie jedyna bomba.

– W pobliżu, na pięć innych natrafili bowiem wezwani żołnierze patrolu rozminowania z Jednostki Wojskowej w Chełmie – relacjonuje aspirant **Piotr Mucha**, oficer prasowy Komendy Powiatowej Policji w Radzyniu Podlaskim.

Łącznie z lasu wojskowi wywieźli aż sześć bomb. – Do czasu przyjazdu patrolu miejsca odnalezienia niewybuchu strzegli radzyńscy funkcjonariusze – dodaje rzecznik KPP. Zdarzenie miało miejsce 6 października przed południem.

(el)

Cudzoziemcy chcieli dostać się do Francji, zamiast tego dojechali pod granicę z Białorusią

Przejechali z Serbii w naczepie tira

GMINA TERESPOL Dwóch nielegalnych imigrantów z Afganistanu zatrzymali w Dobryniu Dużym terespolscy strażnicy graniczni. Młodzi mężczyźni przyjechali z Serbii w naczepie tira i chcieli dostać się do Francji.

MARCIN KOZARSKI

Wędrujących pieszo wzdłuż oczekujących na odprawę graniczną i celną samochodów ciężarowych dwóch obywateli Afganistanu wylegitymowali funkcjonariusze z Placówki Straży Granicznej w Terespolu.

– Mężczyźni wyjaśnili, że dotarli do naszego kraju ukryci w naczepie tira. W ten sposób, bez dokumentów, podróżowali z Serbii tzw. szlakiem bałkańskim. Krajem docelowym ich wyprawy miała być Francja. Jednak ku ich zaskoczeniu znaleźli się w pobliżu granicy z Białorusią – relacjonuje porucznik **Dariusz Sienicki,** rzecznik Nadbużańskiego Oddziału Straży Granicznej w Chełmie.

FOT. NOSG CHEŁM

Cudzoziemcy chcieli dostać się do Francji. Zamiast tego trafili pod białoruską granicę

Po przebadaniu przez lekarza od dorosłego mężczyzny oraz towarzyszącego mu nastolatka pobrano próbki na obecność SARS-CoV-2. Następnie osoba pełnoletnia trafiła do Strzeżonego Ośrodka dla Cudzoziemców, zaś chłopca umieszczono w placówce opiekuńczo–wychowawczej. – W sprawie wszczęto postępowanie przygotowawcze dotyczące nielegalnego przekroczenia granicy państwowej – dodaje rzecznik.

Miał 6 zakazów, wiózł o 3 pasażerów za dużo

GMINA RADZYŃ PODLASKI 32-latek kierując uszkodzonym samochodem marki Renault Trafic przewoził o 3 osoby więcej niż zezwalały na to dokumenty auta. Dodatkowo miał 6 aktualnych zakazów kierowania pojazdami.

Pojazd z uszkodzoną przednią częścią funkcjonariusze zatrzymali w Zbulitowie Dużym. W trakcie kontroli okazało się, że zgodnie z dowodem rejestracyjnym maksymalna liczba osób, które mogły być nim przewożone wynosiła dziewięć.

FOT. POLICJA

Mężczyzna uszkodzonym autem przewoził pasażerów

Tymczasem 32–letni mieszkaniec gminy Drelów zabrał 12 osób. Ale to nie wszystko. – Kierujący przyznał, iż nie posiada prawa jazdy. Jak się okazało miał 6 aktualnych zakazów kierowania pojazdami mechanicznymi – mówi aspirant **Piotr Mucha**, oficer prasowy Komendy Powiatowej Policji w Radzyniu Podlaskim.

32-latek przewożąc zbyt dużą liczbę osób popełnił wykroczenie, za co został ukarany mandatem. – Za popełnienie kolejnego przestępstwa stanie już przed sądem. Grozi mu do 5 lat pozbawienia wolności – dodaje rzecznik KPP.

Funkcjonariusze zatrzymali również dowód rejestracyjny za uszkodzenia, a samochód został odholowany na parking strzeżony. Zdarzenie miało miejsce 8 października.

(el)

Na łuku drogi straciła panowanie nad autem

GMINA LEŚNA PODLASKA W Ossówce kierująca mercedesem 40-latka straciła panowanie nad pojazdem. Po tym auto uderzyło w ogrodzenie posesji i przydrożne drzewo.

Ze wstępnych ustaleń wynika, że kierująca samochodem osobowym 40-letnia mieszkanka gminy Konstantynów na łuku drogi straciła panowanie nad pojazdem. Auto zjechało na pobocze, po czym uderzyło w ogrodzenie posesji i przydrożne drzewo. W chwili zdarzenia kobieta była trzeźwa. Potwierdziło to przeprowadzone przez mundurowych badanie.

– Kobieta podróżowała wraz z trójką dzieci. Wszystkie osoby odwieziono do szpitala. Na szczęście ich obrażenia nie okazały się groźne, a samo zdarzenie zostało zakwalifikowane jako kolizja – informuje podkom. **Barbara Salczyńska-Pyrchla** z bialskiej komendy policji. Funkcjonariusze ustalają wszystkie okoliczności zdarzenia oraz proszą o rozwagę i bezpieczeństwo na drodze.

FOT. POLICJA

Auto zjechało na pobocze, po czym uderzyło w ogrodzenie posesji i przydrożne drzewo

– Pamiętajmy, że w swoich rękach mamy nie tylko własne zdrowie i życie, ale jesteśmy odpowiedzialni również za innych uczestników ruchu drogowego! Jesienna aura nie poprawia warunków na drodze, jest ślisko i niebezpiecznie. Zdejmijmy nogę z gazu – apeluje rzeczniczka. Do zdarzenia doszło 5 października.

(el)

Slalom z procentami

GMINA JANÓW PODLASKI Ponad 2,5 promila alkoholu miał w organizmie 60-latek z janowskiej gminy, który jechał całą szerokością jezdni, a na koniec wywrócił się razem ze skuterem.

Pijany kierowca urządził sobie slalom na drodze w Starym Pawłowie. Sytuacja jako żywo przypominała fragment jednego z odcinków serialu pt. „Zmiennicy" Stanisława Barei.

Mężczyzna bowiem, nie dość, że jechał całą szerokością jezdni, to jeszcze nie dawał się wyprzedzić. Na koniec stracił panowanie nad pojazdem i przewrócił się na pobocze.

Policję o incydencie powiadomił jeden ze świadków zdarzenia. – Mężczyzna był pijany. Badanie wykazało ponad 2,5 promila alkoholu w jego organizmie – informuje podkom. **Barbara Salczyńska-Pyrchla**, z bialskiej komendy.

Na szczęście w wyniku zdarzenia nie doznał obrażeń ciała. Za popełnione przestępstwo grozi mu jednak do 2 lat pozbawienia wolności. Zdarzenie miało miejsce w niedzielę 4 października, po godzinie 16:00.

(el)

Wjazd w ogrodzenie

GMINA WISZNICE Za kierowanie w stanie nietrzeźwości odpowie 61-letni mieszkaniec gminy Wisznice. Mężczyzna stracił panowanie nad pojazdem i uderzył w ogrodzenie posesji.

Do zdarzenia doszło 8 października około godziny 21:40 w Horodyszczu na ulicy Wisznickiej. – Ze wstępnych ustaleń wynika, że kierujący samochodem osobowym marki Audi, 61-latek zjechał na prawe pobocze, następnie wjechał w ogrodzenie – mówi podkom. **Barbara Salczyńska-Pyrchla** z bialskiej KMP.

Służby ratunkowe powiadomili świadkowie zdarzenia. Badanie wykazało niemal 2 promile alkoholu w organizmie kierowcy. Mężczyźnie zatrzymano prawo jazdy. Teraz odpowie przed sądem. – Kierowanie w stanie nietrzeźwości zagrożone jest karą do 2 lat pozbawienia wolności – przypomina rzeczniczka komendy.

FOT. POLICJA

Pijany mężczyzna wjechał w ogrodzenie posesji

(el)

eprasa.pl e4b4422165

Na drogach coraz mniej starych aut

Przez pandemię i czasowe zamknięcie granic kraju nastąpiło statystycznie odmłodzenie struktury wiekowej aut na polskim rynku wtórnym. Obecnie mamy o 8 procent mniej samochodów 10-21-letnich. Mimo złego początku roku import pojazdów z zagranicy powoli wraca do normy.

JUSTYNA LESIUK–KLUJEWSKA

Jak podaje autobaza.pl, w pierwszej połowie 2019 roku, kiedy nikomu jeszcze nie śniło się o Covid-19, udział w rynku ofert aut z rocznika 2007-2010 wynosił 27,20 procent, zaś z rocznika 2003-2006 mniej, bo 22,14 proc. Natomiast samochody wyprodukowane w latach 1999-2002 miały 9,37 proc. udziału w rynku ofert. Z powyższych danych nasuwa się zatem wniosek, że aż 58,71 proc. pojazdów w obrocie na rynku wtórnym w 2019 r. miało minimum 9 lat.

Koronawirus ograniczył sprowadzanie aut

Pandemia zmieniła statystyki. Pojawienie się koronawirusa i całkowity lockdown sprawiły, że w pierwszej połowie 2020 r. mieliśmy aż 214 446 tys. aut mniej w obrocie niż w połowie 2019 roku. Wpłynęło to na odmłodzenie struktury wieku pojazdów na polskim rynku wtórnym. Obecnie sytuacja wygląda następująco: samochody z rocznika 2017-2010 stanowią 25,64 proc. (spadek o 1,56 proc.), roczniki 2003-2006 to 22,14 proc. ofert na rynku wtórnym (spadek o 3,96 proc.), a auta z roczników 1999-2002 stanowią 6,97 proc. udziału w rynku (spadek o 2,4 proc.).

Podsumowując, w stosunku do 2019 r. mamy w obrocie o 7,92 proc. mniej aut na rynku wtórnym. W pierwszej połowie 2020 r. samochodów powyżej 10 lat było 50,79 proc. A zatem w wyniku pandemii i utrudnień w przekraczaniu granic struktura wiekowa samochodów odmłodniała o 8 punktów procentowych.

FOT. WWW.PIXABAY.COM.PL

Przez pandemię i czasowe zamknięcie granic kraju nastąpiło statystycznie odmłodzenie struktury wiekowej pojazdów na polskim rynku wtórnym. Obecnie mamy o 8 procent mniej aut 10-21-letnich. Jednak we wrześniu import mocno przyspieszył. Być może ma to związek z zapowiadanymi zmianami w naliczaniu akcyzy za sprowadzone samochody

Import wraca do normy

Jak wygląda rynek w kraju? Otóż w Polsce 2 na 3 osoby kupują samochód używany. Średni wiek auta osobowego w Polsce wynosi nieco ponad 15 lat, natomiast średni wiek pojazdu przywożonego do naszego kraju wynosi nieco ponad 11 lat. Trend ten się utrzymuje od 2016 roku. Wygląda na to, że w najbliższych latach z powodu pandemii koronawirusa nadal się utrzyma. I nie zmieni tego nawet fakt, iż import z zagranicy wraca ostatnio do normy.

Pokazał to wrzesień, w którym do Polski sprowadzono rekordową liczbę starych aut, bo prawie 90 tys. Były to głównie: volkswageny, ople, fordy, audi i renaulty. Pochodzą głównie od naszych zachodnich sąsiadów. Od początku 2020 r. przyjechało ich ponad 327 tys. Polacy nieco rzadziej kupują auta od Belgów, Francuzów, Holendrów lub Amerykanów. Być może import przyspieszy jeszcze bardziej, gdyż rząd zapowiada wzrost akcyzy od sprowadzanych samochodów. Polscy kierowcy zechcą kupić pojazd przed wejściem w życie nowych przepisów.

Źródło: autobaza.pl

Remonty ulic

FOT. UG ŁOMAZY

Remont ulic Podrzecznej i Topolowej trwa, co powoduje czasowe utrudnienia w ruchu. Przebudowa obejmuje prace na odcinku drogi o długości 1,29 km

ŁOMAZY Trwa gruntowna modernizacja ulic Podrzecznej i Topolowej w Łomazach.

Jak informuje wójt Jerzy Czyżewski, przebudowa obejmuje prace na odcinku drogi o długości 1,29 km od ul. Wisznickiej do drogi wojewódzkiej nr 812. Zadanie przewiduje wykonanie warstwy wyrównawczej i ścieralnej z betonu asfaltowego.

Powstanie chodnik, zjazdy z betonowej kostki brukowej i miejsca postojowe przy stadionie. Projekt jest wykonywany przy dofinansowaniu z Programu Rozwoju Obszarów Wiejskich na lata 2014-2020.

(jlk)

ROBEX AUTO RADIA
www.robex.org.pl
Biała Podl., ul. Olimpijczyków 11
pon. - pt.: 9⁰⁰-17⁰⁰ | sob.: 9⁰⁰-14⁰⁰
SPRZEDAŻ • MONTAŻ • NAPRAWA (83) 311 32 56
CB RADIA • GPS • AUTO RADIA • AUTOELEKTRONIKA • NAWIGACJE • SPRZEDAŻ • MONTAŻ • NAPRAWA
REKLAMA ID: 8185

PRMOTO serwis motocykli
Biała Podlaska, ul. Krzyżanowskiego 6
JESIENNY PRZEGLĄD MOTOCYKLA
Transport motocykla do serwisu na terenie miasta i gminy Biała Podlaska GRATIS
W pozostałych przypadkach 50% UPUSTU
Promocja obowiązuje do końca listopada br.
tel. 609 926 793
fb: @prmotoserwismotocykli
REKLAMA ID: 8538

Zadzwoń - Sprawdź - Nie przepłacaj
PL OC TANIO
☎ 83 311 30 30
Biała Podlaska, ul Narutowicza 64a
REKLAMA ID: 8539

AUTOELEKTRONIKA
www.carsystembp.pl
facebook.pl/carsystembp
SKLEP • SERWIS • MONTAŻ
CARSYSTEM
• blokady alkoholowe • anteny cb • głośniki • radia samochodowe • radia cb • subwoofery • akumulatory • rejestratory jazdy • xenony • led markery • oświetlenie led • GPS • światła jazdy dziennej • czujniki parkowania
ul. Sitnicka 82, Biała Podlaska kom. 792 948 971, 888 888 284
REKLAMA ID: 8184

Osiedlowa 20 SWORY 728 382 571
Czyszczenie filtrów cząstek stałych FAP DPF
Obniżenie emisji spalin Benzyna Diesel
Serwis automatycznych skrzyń biegów
CHIP TUNING - ECO TUNING
Diagnostyka komputerowa auta
www.motorsoftkar.pl
ECO
REKLAMA ID: 8536

ETMUS
ul. Sidorska 117c
Biała Podlaska
www.etmus.pl
EKSPRESOWA LIKWIDACJA SZKÓD OC/AC:
• POJAZDY ZASTĘPCZE • HOLOWANIE
• BEZGOTÓWKOWE ROZLICZANIE • LAKIERNIA
601 366 192 601 999 080
PZU ERGO HESTIA UNIQA warta. HDI
REKLAMA ID: 8540

TOPCAR
Auta z USA
www.importzusa.com
/USATopCar
515 515 333
Biała Podl., Plac Wojska Polskiego 1 (I piętro)
REKLAMA ID: 8545

CZĘŚCI DO MOTOCYKLI i SKUTERÓW
ODZIEŻ
AKCESORIA
KASKI
OPONY
CZĘŚCI ZAMIENNE
SERWIS I NAPRAWA
ul. Nowa 12, Biała Podlaska
tel. 537 020 210
msbialapodlaska@gmail.com
REKLAMA ID: 8535

KASACJA POJAZDÓW
STACJA DEMONTAŻU
Międzyrzec
"FILIPIUK"
tel. 888 666 601
Międzyrzec Podlaski
Plac Dworcowy 11
SKUP ZŁOMU
I METALI KOLOROWYCH
POMOC DROGOWA 888 777 205
REKLAMA ID: 8537

eprasa.pl e4b4422165

Lampki i kwiatowe kompozycje, czyli tegoroczne cmentarne trendy

Już wkrótce nekropolie skąpią się w blasku świec i zapachu kwiatów. Uroczystość Wszystkich Świętych i tzw. zaduszki skłaniają nas do refleksji nad przemijaniem i pamięci o najbliższych, którzy od nas odeszli. I choć w tym roku odwiedzimy groby w cieniu pandemii, to tradycyjnie zapalimy na nich świeczki i postawimy kwiaty.

JUSTYNA LESIUK–KLUJEWSKA

W branży cmentarnej październik to czas wzmożonego ruchu. Producenci i sprzedawcy nagrobkowych dekoracji proponują nam wiele nowości. Wszystko po to, by groby tych, którzy odeszli, prezentowały się elegancko i stylowo.

Ze stroikami

Nieodłącznym elementem nagrobkowej stylizacji są lampki. Na rynku mamy wiele różnych modeli, z których prym wiodą ceramiczne znicze. Wybarwione na kolor cegły, brąz lub beż prezentują się klasycznie i elegancko. – Nasi klienci chętnie kupują też lampki z „pękniętego szkła". Do wyboru mamy lampki różnej wielkości, z dodatkami w kolorze złota lub miedzi. Dużym powodzeniem cieszą się też modele w kształcie serca lub z aniołkami. W tym roku oferujemy też lampki w różnych kolorach, ozdobione barwnymi stroikami, współgrającymi kolorystycznie. Pięknie prezentują się zielenie lub fiolety, ale tak naprawdę kolor powinien być dopasowany do odcienia płyty i innych elementów nagrobkowej stylizacji – opowiada właścicielka bialskiej hurtowni kwiatów sztucznych „Małgosia" **Małgorzata Skolimowska**. Podobnie jak w poprzednich latach, kupujemy wkłady palące się nawet dni.

FOT. KAMIENIARSTWO MIKOŁAJCZUK

Nagrobki dekoruje się zdjęciami na szkle

Eko nadal w modzie

Pandemia nieco zmieniła jednak nasze myślenie o listopadowym święcie. – Wiele osób boi się, że nie będzie mogła za kilka tygodni odwiedzić grobów, że zachoruje, będzie w kwarantannie lub uniemożliwią im to dodatkowe obostrzenia. Dlatego już teraz zamawiają wiązanki i bukiety. Oczywiście ze sztucznych kwiatów i często neutralnych, które będą pasować do każdej pory roku. Tacy klienci bywają na cmentarzu raz w roku, więc wybierają miksy kwiatowe bez jesiennych czy zimowych akcentów – podkreśla właścicielka jednej z bialskich kwiaciarni **Bożena Chodowicz**. – Jeśli chodzi o gatunek kwiatów, to odchodzi się od chryzantem. Chryzantema ma być jedynie akcentem. Chętnie sięga się zaś po inne gatunki, takie jak np.: lilie, storczyki, róże, magnolie, goździki. Kolorystyka zależy od klienta. Jedni wolą pastelowe tonacje, inni głębokie i soczyste. Nadal sporo osób wybiera pozłacane lub posrebrzane kompozycje.

A ekododatki? Tu nadal sięga się po plecione wianuszki, patyki, groch, korę, gałązki brzozy czy wierzby mandżurskiej, suszoną fasolą lub egzotyczne rośliny w różnych kształtach i kolorach. Miłośnicy ekologicznych rozwiązań wybierają też stroiki na brzozowych plastrach.

W tym roku kompozycje kwiatowe na bazie sztucznej jodły umieszcza się w zacementowanych wazonach. Odchodzi się od lekkich wiązanek. Takie kompozycje są stabilne i nie zwieje ich wiatr. Ciekawą propozycją są też wiklinowe kosze, które wyglądają naturalnie i wpisują się w modny ekotrend. Podobnie jak skrzynki z brzozy. – Klienci wybierają kwiaty w granicach 100 zł. Czasem zamawiają też bukiety. Wszystko zależy od wielkości nagrobka. A teraz buduje się raczej małe nagrobki z pięknej płyty, której się w całości nie zakrywa – zaznacza właścicielka kwiaciarni.

FOT. HURTOWNIA KWIATÓW SZTUCZNYCH „MAŁGOSIA"

Nadal modne są ekododatki i motyw aniołka

Króluje prostota

Tymczasem w branży kamieniarskiej dąży się do prostoty. – Nasi klienci wybierają niewielkie nagrobki z granitu z jak najmniejszą liczbą łączeń. Najczęściej są to pomniki w jasnym odcieniu, głównie szarości. Co ważne, wszystkie elementy nagrobka są w tym samym kolorze. Dotyczy to również płyty. Na szarej płycie najlepiej wyglądają czarne napisy. Nadal dużą popularnością cieszą się czarno-białe zdjęcia, zarówno na szkle, jak i w porcelanie – opowiada **Agnieszka Mikołajczuk** z bialskiej firmy „Kamieniarstwo Mikołajczuk". – Przy szarych nagrobkach montujemy krzyże z kwasówki, które są odporne na słońce, deszcz i mróz. Mamy też w ofercie krzyże w kolorze jasnego złota. Wszystko zależy od preferencji estetycznych klienta.

FOT. HURTOWNIA KWIATÓW SZTUCZNYCH „MAŁGOSIA"

W tym roku dużą popularnością cieszą się lampki w stroikach

Wszystko wskazuje, ze listopadowe święta z powodu pandemii będą inne niż poprzednie. Ale jedno się nie zmieni, cmentarze będą pełne kwiatów i lampek, symbolizujących naszą pamięć o bliskich.

REKLAMA ID: 8559

REKLAMA ID: 7271

REKLAMA ID: 8571

REKLAMA ID: 8566

REKLAMA ID: 8562

eprasa.pl e4b4422165

Przedsięwzięcie będzie kosztować ponad milion złotych

Odrestaurują pamiątkę Traktu Brzeskiego

TERESPOL Stojący w Terespolu pomnik budowy Traktu Brzeskiego, wybudowany w XIX wieku, zostanie odrestaurowany. Zmieni się także otoczenie wokół obelisku. Będzie to miejsce do odpoczynku, z ławeczkami i oświetleniem.

ANNA CHODYKA

Na inwestycję miasto pozyskało dotację wysokości 860 tys. zł z funduszy unijnych, prawdopodobnie uzyska też 100 tys. zł z dotacji rządowej na ten cel. W sumie przedsięwzięcie będzie kosztować ok. 1,2 mln zł. Prace renowacyjne mają zakończyć się w przyszłym roku. – Obecnie przygotowujemy się do organizacji przetargu na realizację inwestycji. Chcielibyśmy, by w przyszłości, w tym miejscu odbywały się uroczystości o charakterze historycznym, patriotycznym i kulturalnym. Monument nie zmieni swojego wyglądu, ale odnowione zostaną umieszczone na nim tablice upamiętniające m.in. budowniczych Traktu Brzeskiego. Postument jest też lekko przechylony, więc zostanie naprawiona jego konstrukcja. Natomiast w górnej części znajdzie się godło Polski z końca XIX wieku. Być może uda się też stworzyć iluminację, która będzie podświetlać obelisk w kolorach flagi narodowej – mówi burmistrz **Jacek Danieluk**.

– Został już zaakceptowany projekt prac konserwatorskich i uporządkowania otoczenia. Kierownikiem robót może być tylko osoba ze specjalnymi uprawnieniami – mówi **Jan Maraśkiewicz**, dyrektor bialskiej Delegatury Wojewódzkiego Urzędu Ochrony Zabytków. Dodaje, że Trakt Brzeski powstał z inicjatywy gen. Józefa Zajączka. – Już w 1818 r. myślano o tym, by stworzyć połączenie między Warszawą i Brześciem. Generał przy pomocy ówczesnych władz, utworzył Generalną Dyrekcję Budowy Dróg i Mostów. Ten organ podjął się budowy Traktu Brzeskiego, najnowocześniejszej, jak na ówczesne czasy, drogi bitej. Prace dotyczyły nie tylko szlaku, ale też stacji pocztowych i dróżniczówek, wykorzystywanych do nadzoru ruchu – przypomina Jan Maraśkiewicz.

FOT. ADAM TROCHIMIUK

– Na froncie obelisku znajduje się dziewięć płyt żeliwnych przedstawiających widoki miast i pracę robotników przy budowie traktu – mówi dr Bogusław Korzeniewski

Ważny szlak

Jak wyjaśnia dr Bogusław Korzeniewski, powstanie obelisku w Terespolu przy obecnej ulicy Wojska Polskiego, związane jest z budową Traktu Brzeskiego czyli szlaku komunikacyjnego wiodącego z Warszawy przez Mińsk, Siedlce, Białą Podlaską, Terespol do Brześcia. Zaznacza też, że inicjatorem budowy traktu był ksiądz Stanisław Staszic, stojący na czele Komisji Rządowej Spraw Wewnętrznych i Policji. – Szlak miał olbrzymie znaczenie dla rozwoju handlu i komunikacji w Królestwie Polskim. Budowę rozpoczęto w połowie 1819 r., zaś oddano do użytku w listopadzie 1823 roku. Głównym budowniczym traktu, liczącego 178 mil polskich (ok. 198 km), był inż. Franciszek Ksawery Christiani – informuje regionalista **dr Bogusław Korzeniewski**. Dodaje, że w celu uczczenia zakończenia budowy Traktu Brzeskiego wzniesiono dwa bliźniacze żeliwne obeliski o wysokości 14 metrów. Jeden ustawiono na rogatkach Warszawy (obecnie Praga Południe, ul. Terespolska), drugi zaś w Terespolu. – Składają się one z dwóch stopni, cokołu i zwężającego się ku górze czworobocznego słupa, ściętego u szczytu. Obeliski ogrodzone zostały kutymi łańcuchami na czterech żeliwnych ośmiokątnych słupach. Na froncie obelisku znajduje się dziewięć płyt żeliwnych przedstawiających widoki miast i pracę robotników przy budowie traktu, autorstwa Pawła Malińskiego. Zostały one wykonane w Zakładach Rządowych w Samsonowie. Na lewej i prawej stronie słupa obelisku usytuowano koliste kasetony, obecnie puste, a pierwotnie umieszczone w nich były płaskorzeźby godła Królestwa Polskiego, zaś w okresie międzywojennym namalowano na nich godło Polski. Na obelisku w Terespolu zostało ono usunięte w czasie renowacji w 1985 r. Przy okazji obecnego remontu warto byłoby przywrócić pierwotny wygląd obelisku – zaznacza dr Korzeniewski.

Brakowało tej drogi

FOT. PAULINA CHODYKA

Nową nawierzchnią mogą cieszyć się mieszkańcy ulic Cichej i Łosowicza w Janowie Podlaskim

GMINA JANÓW PODLASKI Zamiast błota i kurzu mieszkańcy mogą bezpiecznie jeździć po nowiutkiej nawierzchni z kostki brukowej. W Janowie Podlaskim, po remoncie, oddano do użytku dwie ulice, które znajdują się w strefie zamieszkania.

Zakończyła się realizacja projektu „Budowa dróg gminnych nr 100127L – ulica Jana Łosowicza, nr 100128L – ulica Cicha wraz z kanalizacją deszczową oraz przebudową linii telefonicznych i linii energetycznych". Całkowita wartość inwestycji to 1 849 164, 40 złotych, a dofinansowanie z Funduszu Dróg Samorządowych to 924 582 zł. – Cieszę się, że oddajemy do użytku nową nawierzchnię na dwóch ulicach o łącznej długości 718 metrów. Wyłożone zostały kostką brukową, wykonano też kanalizację burzową. Mieszkańcy czekali na tę inwestycję kilkanaście lat, bardzo się cieszę, że udało się ją zrealizować za naszej kadencji. Jest to piękne miejsce, ale brakowało tutaj tej drogi, która jest bardzo ważnym elementem we współczesnych czasach. Podkreślmy, że drogi znajdują się w strefie zamieszkania, dlatego liczę na odpowiedzialność kierowców, by było tutaj bezpiecznie – mówi wójt **Leszek Chwedczuk**.

Paulina Chodyka

Powstanie rezerwat im. Szostakiewicza

GMINA KODEŃ Na terenie gminy Kodeń powstanie rezerwat przyrody Sugry chroniący cenne gatunki porostów, w tym chrobotka reniferowego, brązowniczki płotowej czy uznanego za wymarłego – włostka motyki. Projektowany rezerwat będzie nosił imię zasłużonego leśnika Janusza Szostakiewicza.

Jak wyjaśnia **Paweł Duklewski** rzecznik prasowy Regionalnej Dyrekcji Ochrony Środowiska w Lublinie, obecnie trwają uzgodnienia pomiędzy RDOŚ, gminą Kodeń i Lasami Państwowymi. – Unikatowym elementem rezerwatu będą chrobotki – mówi Paweł Duklewski. Dodaje, że Janusz Szostakiewicz, którego imieniem zostanie nazwany rezerwat, to zasłużony leśnik, który zmarł tragicznie w 2011 r. – Janusz Szostakiewicz pracował w Urzędzie Wojewódzkim w Białej Podlaskiej, a później w Regionalnej Dyrekcji Ochrony Środowiska, a następnie został naczelnikiem wydziału spraw terenowych RDOŚ w Białej Podlaskiej. Przyczynił się do utworzenia wielu rezerwatów przyrody na terenie byłego województwa bialskopodlaskiego oraz ustanowienia pomników przyrody – informuje rzecznik RDOŚ w Lublinie. Zaznacza, że dzięki działaniom Janusza Szostakiewicza powstał Park Krajobrazowy Podlaski Przełom Bugu. Leśnik był jednym z inicjatorów założenia Międzynarodowego Rezerwatu Biosfery Polesie Zachodnie. Aktywnie udzielał się też przy organizacji olimpiad szkolnych z wiedzy przyrodniczej dla młodzieży, mających na celu edukację ekologiczną. Społecznie działał również w Lidze Ochrony Przyrody.

FOT. NADESCANE

Chrobotki są porostami, które występują na siedliskach bardzo suchych i ubogich

Na rzecz przyrody

– Współpracował z wieloma uczelniami, głównie z UMCS w Lublinie, SGGW w Warszawie i UPH w Siedlcach. Był także członkiem stowarzyszeń ekologicznych i przyrodniczych, takich jak Polskie Towarzystwo Chirurgów Drzew, Towarzystwo Przyrodnicze Bocian i Lubelskie Towarzystwo Ornitologiczne. Współpracował z Polskim Towarzystwem Przyjaciół Przyrody Pro Natura i Polskim Związkiem Łowieckim, gdzie odgrywał rolę edukatora w zakresie zasad ochrony przyrody i prowadzenia działań na terenach chronionych. Ceniono go także jako eksperta dendrologii i ochrony drzewostanów – przypomina Paweł Duklewski.

Bardzo rzadkie porosty

Rzecznik RDOŚ w Lublinie podkreśla, że dla rezerwatu przyrody Sugry, który ma powstać, charakterystyczny będzie porost nazywany chrobotkiem. – Ma on szaro – jasnozielony lub jasnoszary kolor i żyje najczęściej w miejscach dobrze nasłonecznionych w towarzystwie sosny zwyczajnej, z którą tworzy charakterystyczny zespół roślinny zwany borem chrobotkowym. W tego typu miejscach rośnie też, ale już w mniejszej liczbie, brzoza brodawkowata oraz jałowiec, borówka, wrzos, a także rozbudowana warstwa mchów. Bory chrobotkowe rosną na glebach piaszczystych, bielicowych, a także śródlądowych wydmach – mówi rzecznik RDOŚ.

Chrobotki są porostami, które występują na siedliskach bardzo suchych i ubogich. – Na Sugrach można spotkać chrobotek leśny, najeżony, łagodny, reniferowy. Rezerwat będzie chronił nie tylko chrobotki, ale też inne porosty, które występują na tym terenie. W projektowanym rezerwacie Sugry wyróżniamy bardzo dużo gatunków porostów, które warto byłoby objąć formą ochrony, jaką jest rezerwat. To na przykład włostka motyki i brązowniczka płotowa. Są to gatunki objęte ścisłą ochroną, bardzo rzadko występujące. Włostka motyki została nawet uznana za gatunek wymarły. Rośnie na brzozach. Chcemy by teren, na którym powstanie rezerwat nie ulegał ingerencji gospodarki, a cenne gatunki zachowały się w niezmienionym stanie – podkreśla **Małgorzata Bielak**, starszy specjalista służby leśnej Nadleśnictwa Chotyłów

Anna Chodyka

eprasa.pl e4b4422165

19-letni Robert leżał na komisariacie z przestrzeloną głową, nie można było już mu pomóc

Śmierć na komisariacie

Z ARCHIWUM X Zimą 1997 roku na komisariacie w Łomazach zginął postrzelony z policyjnej broni 19-latek. Odpowiedzialny za jego śmierć były komendant tutejszej policji wyszedł na wolność po czterech latach, nigdy nie przyznał się do umyślnego zabójstwa i konsekwentnie odmawiał składania wyjaśnień.

DOROTA HOJDA

Pierwszego dnia Świąt Bożego Narodzenia 1996 roku skute lodem ścieżki między bialskopodlaskimi wsiami nie zachęcały do spacerów. Ślizgając się między zaspami, Stanisław wytrwale dreptał ku domostwu swego ojca w Musiejówce. Na miejscu trud wynagrodził mu zimny napitek, który jak co roku wypił z gospodarzem rodzinnego domu. Po opróżnieniu flaszki i czułych pożegnaniach z krewnymi, gość z powrotem ruszył w mróz. Do swojej chałupy w Kozłach nie dotarł, a co działo się dalej, nie pamięta nikt.

Pięćdziesięciolatek ocknął się na oddziale chirurgicznym szpitala w Białej Podlaskiej. Od pielęgniarki dowiedział się, że młodzi mieszkańcy gminy Rossosz znaleźli go leżącego pod płotem i wezwali karetkę. Oprócz poalkoholowego bólu głowy, Stanisław miał odmrożone dłonie i gdyby spędził choć godzinę dłużej na śniegu, lekarze zmuszeni byliby amputować mu obie kończyny. Na twarzy miał sińce i zadrapania, co mogło być skutkiem upadku na zamarzniętą glebę lub pobicia. Mimo że mężczyzna stanowczo zaprzeczył, jakoby brał udział w bójce, personel szpitala był zobowiązany zawiadomić policję. Podczas przesłuchania na komisariacie w Łomazach Stanisław odmówił składania zawiadomienia o pobiciu, był święcie przekonany, że nikt mu krzywdy nie zrobił, a całą sytuację tłumaczył swoim pijaństwem.

Huk, krzyk i płacz

6 stycznia 1997 roku komendant komisariatu w Łomazach Zbigniew N. uczestniczył w zebraniu sprawozdawczo-wyborczym Ochotniczej Straży Pożarnej w Rossoszu. Wraz z „Rambo", jak zwano 33-letniego komisarza, na bankiecie bawili się posłowie, wójt, komendanci straży pożarnej i inne „grube ryby" z okolic. Na suto zakrapianej zabawie ktoś poruszył temat wypadku Stanisława z Kozłów. Strażacy powtórzyli komendantowi miejscowe plotki, jakoby pijany mężczyzna miał zostać pobity przez dwóch 19-latków – Mariusza D. i Roberta J. Zarzucali też dowódcy łomaskiej policji słabą skuteczność w wykrywaniu przestępstw, co mocno ubodło dumnego „Rambo". Rozsierdzony przytykami kolegów, komisarz N. zatelefonował na komisariat i zlecił pełniącym tego dnia służbę funkcjonariuszom, by czym prędzej zatrzymali do wyjaśnień dwóch chłopców. Podwładni posłusznie zabrali się do wykonywania polecenia i po godzinie czternastej zajechali na podwórze rodziców Mariusza D. Z Kozłów przewieźli go do Łomaz, gdzie rozpoczęli kilkugodzinne przesłuchanie.

19-latek opowiedział mundurowym, że wieczorem 25 grudnia 1996 roku spotkał się ze swoimi rówieśnikami Robertem i Grześkiem. Razem pojechali do Musiejówki, gdzie miał dołączyć do nich jeszcze jeden kolega, Mirek. W oczekiwaniu na kompana pili wódkę w aucie Grześka, aż kierowca postanowił się pożegnać, podwiózł kolegów do wyczekiwanego Mirka i odjechał załatwiać swoje sprawy. Chłopcy ogrzali się w domu przyjaciela, śpiewając kolędy z jego rodzicami, po czym udali się w drogę powrotną do Kozłów. Po przejściu kilku metrów zauważyli leżącego w śniegu, zakrwawionego Stanisława. Mariusz i Robert podnieśli skostniałego z zimna mężczyznę i zaczęli ciągnąć do najbliższego domu. Tam zastała ich ciemność, przeciągnęli więc nieprzytomnego do rodziców Mirka, którzy pokierowali ich do innego sąsiada. – Bo jego synowa po szkołach – uzasadnił pan domu. Wywracając się na oblodzonej ścieżce, chłopcy dotaszczyli bezwładnego człowieka do mieszkającej obok pielęgniarki. Kobieta zajęła się poszkodowanym do przyjazdu karetki i razem z nastolatkami przyczyniła się do uratowania rąk oraz życia Stanisława.

Policjanci zdawali się nie wierzyć w tłumaczenia nastolatka i za wszelką cenę usiłowali wymusić na Mariuszu przyznanie się do pobicia swojego sąsiada. Według relacji przesłuchiwanego, krzyczeli, bili go pięściami w brzuch, okładali gumową pałką, rzucili na podłogę i uderzali po gołych piętach. O osiemnastej, na rozkaz komendanta, który wciąż przebywał w remizie i wydawał rozkazy telefonicznie, funkcjonariusze pojechali po Roberta J. z Karczówki. Zabrali go błyskawicznie, nie pozwolili nawet dokończyć kolacji, ale obiecali rodzinie odwieźć go za pół godziny. Rodzice domyślali się, w jakiej sprawie zabierano ich syna, od dawna słyszeli plotki o tym, że Robert ze swoim kolegą pobili Stanisława z Kozłów. Nastolatek tłumaczył rodzicom i sąsiadom, że to pomyłka, że ciągnęli nieprzytomnego mężczyznę, by mu pomóc, a nie bić. Zmęczony pomówieniami twierdził nawet, że sam zgłosi się na komisariat, by wszystko wytłumaczyć i uciąć wiejską gadaninę.

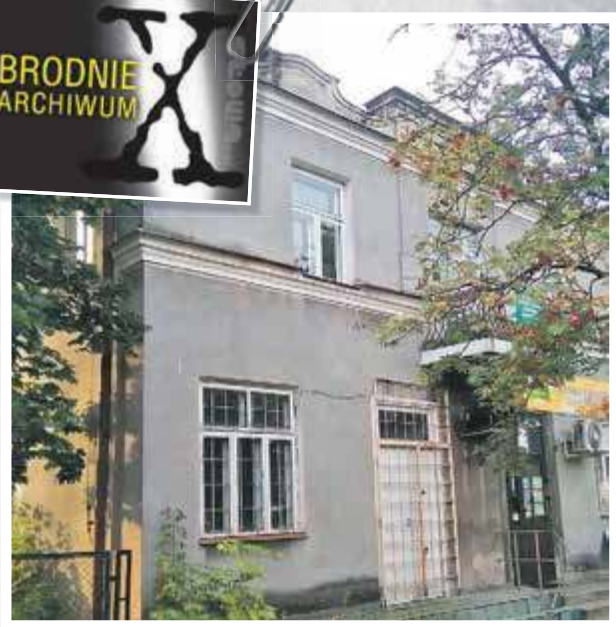

FOT. DOROTA HOJDA

Jeszcze długo po śmierci Roberta posterunek w Łomazach wzbudzał strach i brak zaufania. Obecnie budynek przy Placu Jagiellońskim wydaje się żyć innym życiem. O miejscu, gdzie ponad dwadzieścia lat temu leżał zastrzelony chłopak, dzisiaj mało kto pamięta

Gdy przywieziono Roberta do Łomaz, przesłuchujący pozwolili Mariuszowi wyjść na korytarz i kazali czekać. Najpierw przesłuchiwali go policjanci, później sam komendant Zbigniew N., który prosto z imprezy w Rossoszu przyjechał na komisariat. Mariusz zza drzwi słyszał krzyki, a później huk, po którym zapadła cisza. – Ja nie chciałem, co ja narobiłem! – rozległ się krzyk. Później dało się słyszeć już tylko płacz.

W sumie, to nie żyje

Pogotowie przyjechało po dwudziestu minutach od wystrzału z pistoletu komendanta. 19-letni Robert leżał z przestrzeloną nad prawą brwią głową, nie można było już mu pomóc. Zbigniew N. był w szoku, kazał dzwonić do żony i próbował uciekać. Doszło do szarpaniny, w której jeden z policjantów odebrał komendantowi broń. „Rambo" w kółko powtarzał, że tylko się bronił, że został przez J. napadnięty i to nie jego wina. Zbadany alkomatem miał 0,74 promila alkoholu w organizmie. Funkcjonariusze z łomaskiego komisariatu powiadomili o zdarzeniu swoich przełożonych z Białej Podlaskiej. Na miejscu pojawił się komendant rejonowy i wojewódzki, którzy rozpoczęli śledztwo.

Po kilku godzinach od wystrzału, przewieziono przerażonego Mariusza do aresztu w Białej Podlaskiej, gdzie spędził noc. Rano został ponownie przesłuchany przez policjantów z Łomaz, którzy według nastolatka kazali zrzucić winę za pobicie Stanisława na nieżyjącego Roberta. Tym razem nie bili przesłuchiwanego, jedynie grozili więzieniem. Mając wciąż przed oczami martwe ciało kolegi, przestraszony chłopak podpisał protokół przesłuchania, który został mu podsunięty. Do domu został zwolniony następnego dnia.

Rodzice Roberta J. zostali poinformowani o jego śmierci w nocy z 6 na 7 stycznia. Powiedziano im, że 19-latek miał wypadek. Na pytanie jaki wypadek, policjanci odpowiedzieli „W sumie, to nie żyje". Rodzina o szczegółach zajścia dowiedziała się dopiero rano od bialskiej prokuratury.

Komendant Zbigniew N. został przewieziony na oddział neurologiczny w Białej Podlaskiej, a stamtąd do Szpitala Ministerstwa Spraw Wewnętrznych w Lublinie. Przesłuchany został dopiero wieczorem 8 stycznia. Nie mówił wiele, powtarzał jedynie, że został przez 19-latka zaatakowany i duszony, a strzał padł w sposób niekontrolowany podczas szamotaniny, gdy próbował się bronić. Postawiono mu zarzut dokonania morderstwa i wydano nakaz tymczasowego aresztowania.

11 stycznia w ostatniej drodze Robertowi towarzyszyła cała wieś i okolice. Zjawiła się także trzyosobowa delegacja z Komendy Wojewódzkiej, co wielu żałobnikom się nie spodobało. Mimo sprzeciwu kilku kolegów zastrzelonego chłopaka, funkcjonariusze złożyli na mogile wieniec, po czym szybko opuścili cmentarz.

Policyjne dochodzenie

Komendant główny policji Marek Papała skierował do Łomaz grupę oficerów z kilku miast Polski, którzy mieli zbadać na miejscu przebieg wydarzeń w nocy z 6 na 7 stycznia. Komenda Główna zdecydowała, że komisarz Zbigniew N. zostanie dyscyplinarnie zwolniony ze służby. Z czasem zawieszono także w czynnościach służbowych komendantów wojewódzkiego i rejonowego. Wszczęto wobec nich postępowanie dyscyplinarne, a w oficjalnym komunikacie decyzję uzasadniono tym, że „komendanci nie dopełnili ciążącego na nich obowiązku nadzoru nad podległymi sobie policjantami".

Na szyi byłego komendanta Komisariatu Policji w Łomazach ujawniono zasinienie i otarcie naskórka, co mogło potwierdzać wersję Zbigniewa N., że przesłuchiwany nastolatek go zaatakował. Śledztwo wykazało, że komisarz przemocą usiłował zmusić Mariusza, by ten przyznał się do pobicia Stanisława z Kozłów. Robert J. w końcu nie wytrzymał i w odwecie rzucił się na komendanta. Szczupły chłopak nie miał wielkich szans z N., dlatego po jednym uderzeniu w głowę upadł na ziemię. W podnoszącego się z parkietu młodzieńca Zbigniew N. wycelował broń, przeładował i strzelił z około metrowej odległości. Kula przeszyła czoło i wyleciała przez kość potyliczną.

Śledztwo wykazało też, że nastolatkowie byli przetrzymywani na komisariacie bez żadnych podstaw prawnych. Zarzuty przekroczenia uprawnień służbowych postawiono trzem funkcjonariuszom, którzy przebywali w tym czasie na posterunku w Łomazach. Ich proces toczył się przed Sądem Rejonowym w Białej Podlaskiej, gdzie jeden z nich został uniewinniony, a dwóch dostało kilkuletnie wyroki w zawieszeniu.

Proces Zbigniewa N. rozpoczął się przed Sądem Wojewódzkim w Lublinie w 1998 roku. Podczas jego trwania przesłuchano ponad czterdziestu świadków. Były już policjant nie przyznał się do umyślnego zabójstwa i odmówił składania wyjaśnień. N. był dowożony na rozprawy z lubelskiego szpitala psychiatrycznego, gdzie był leczony na nerwicę depresyjną, której nabawił się na skutek traumy po zabiciu nastolatka.

Wolność po 4 latach

Prokurator wnioskował o karę 25 lat pozbawienia wolności, ale 30 kwietnia 1998 roku lubelski Sąd Wojewódzki skazał Zbigniewa N. na karę 15 lat więzienia, 8 lat pozbawienia praw publicznych i 10 lat zakazu wykonywania zawodu policjanta. Obrońca oskarżonego odwołał się od wyroku, a w kwietniu 2000 roku Sąd Apelacyjny w Lublinie zmienił akt oskarżenia i Zbigniew N. zamiast za zabójstwo, był sądzony za nieumyślne spowodowanie śmierci. Wyrok został zmieniony na 4,5 roku więzienia, a jesienią tego samego roku uprawomocnił się. – To świadczy o tym, że można przesłuchiwać ludzi w komisariacie, grożąc pistoletem, można ich nawet niechcący zastrzelić – powiedział po rozprawie w Sądzie Apelacyjnym oskarżyciel posiłkowy.

20 marca 2001 roku Zbigniew N. otrzymał przedterminowe warunkowe zwolnienie z więzienia i po spędzeniu w celi oraz szpitalach psychiatrycznych czterech lat i niecałych trzech miesięcy wyszedł na wolność.

Rodzice Roberta J. wystąpili do sądu o przyznanie im zadośćuczynienia po 400 tysięcy złotych oraz dożywotnich rent. Żądania uzasadniali pogorszeniem się warunków ich życia po śmierci syna oraz wiązanymi z nim nadziejami na poprawę swojego bytu. W 2003 roku Sąd Okręgowy w Lublinie zasądził dla nich po 40 tysięcy złotych odszkodowania, które w imieniu Skarbu Państwa miał zapłacić komendant miejski policji w Białej Podlaskiej. Sędzia ocenił zgłoszone przez rodziców zabitego chłopaka kwoty za wygórowane, a argumenty za mało przekonujące. W ocenie Sądu nieuzasadnione było wiązanie z synem nadziei na przyszłą poprawę sytuacji materialnej, ponieważ Robert nie uczył się dobrze, z zawodu był blacharzem, w związku z czym podano w wątpliwość możliwość pozyskania przez niego stałej pracy i utrzymywanie rodziców na stare lata.

eprasa.pl e4b4422165

TV SŁOWO PODLASIA PROGRAM

Program telewizyjny 13.10 – 19.10.2020

Jak upolować faceta

TVN, sobota 17.10, godz. 20.00

Energiczna, pewna siebie Stephanie Plum (Katherine Heigl) pochodzi z New Jersey. Kobieta od pół roku jest bezrobotna, popadła w długi i - jakby tego było mało - rozstała się z mężem. Nie poddaje się jednak rozpaczy i postanawia działać. Aby wyjść z finansowego dołka, prosi o pomoc swojego kuzyna Vinniego, który zawodowo zajmuje się ściganiem zbiegłych przestępców. Mężczyzna zgadza się zatrudnić krewną. Pierwszym zadaniem nowej łowczyni nagród jest namierzenie Joego Morellego (Jason O'Mara), byłego policjanta oskarżonego o morderstwo. Sprawa jest jednak dość skomplikowana, gdyż Joe i Stephanie w czasach licealnych byli parą. Zemsta na facecie, który złamał jej serce, jeszcze bardziej motywuje Stephanie do działania.

Rebeliant

TVP 1, sobota 17.10, godz. 21.30

Lata 60. XIX wieku. Stany Zjednoczone pogrążone są w bratobójczej walce między Północą a Południem. Gdzieś w zamęcie wojny secesyjnej znajduje się sanitariusz Newton Knight, rolnik z Missisipi wcielony do wojsk konfederackich. Gdy na polu walki umiera jego młodziutki krewny Knight postanawia zdezerterować – chce pochować chłopca blisko domu, ale ma też dość wojny toczonej dla komfortu bogaczy. Jednak w Missisipi wcale nie jest lepiej. Nie ma może bezpośrednich działań zbrojnych, ale wysłańcy wojskowi dokonują konfiskat, uniemożliwiających biednym rolnikom godne życie. Ścigany listem gończym za dezercję Knight początkowo ukrywa się na pobliskich bagnach, ale szybko dochodzi do wniosku, że powolne konanie w strachu nie jest wcale lepsze niż walka na froncie. Wkrótce – z udziałem wyzwoleńców oraz innych dezerterów – prowadzi pierwsze akcje przeciwko konfiskatom.

Strzelec

TVP 2, niedziela 18.10, godz. 20.00

Podczas wojny w Etiopii ginie najlepszy przyjaciel snajpera Boba Lee Swaggera, a on sam cudem uchodzi z życiem. Po powrocie do Stanów Zjednoczonych mężczyzna, chcąc zapomnieć o koszmarze, zamieszkuje w górach w Wyoming. Pewnego dnia wizytę składają mu agenci CIA z pułkownikiem Isaakiem Johnsonem na czele. Zdradzają byłemu wojskowemu, że tajne służby dowiedziały się o planowanym zamachu na prezydenta USA. Agenci chcą, by Bob, korzystając ze swojego doświadczenia, pomógł im schwytać snajpera, który ma zlikwidować głowę państwa. Mimo wątpliwości Swagger przyjmuje zlecenie.

Aniołki Charliego. Zawrotna szybkość

Polsat, niedziela, 18.10, godz. 22.05

Agentki Natalie Cook, Dylan Sanders i Alex Munday doskonale opanowały techniki walki i szpiegowania przeciwnika. Są nie tylko bardzo sprawne, ale też atrakcyjne. Pracują dla tajemniczego Charliego, który z ukrycia wspiera organy ścigania w walce z przestępcami. Piękne kobiety są jego tajną bronią, którą posługuje się w najbardziej niebezpiecznych i wymagających misjach. Wie, że zawsze może na nie liczyć. Nadchodzi czas ich kolejnej misji, podczas której liczą się spryt i odwaga. Tym razem na zlecenie swojego szefa dziewczyny mają odnaleźć skradzione obrączki, które stanowią klucz do listy ludzi objętych programem ochrony świadków.

Robin Hood

TVN, niedziela 18.10, godz. 22.35

1199 rok. Podczas krwawej bitwy łucznik Robin Longstride jest świadkiem śmierci króla Ryszarda Lwie Serce. Postanawia zakończyć służbę w armii i wrócić do Anglii. Razem z nim na powrót do ojczyzny decydują się: Mały John, Szkarłatny Will i Allan A'Dayle. Po drodze przyjaciele widzą, jak sir Robert Loxley, który miał przewieźć koronę poległego władcy na dwór, zostaje napadnięty przez zdrajców. Na pomoc rycerzowi jest już za późno, jednak udaje im się zapobiec kradzieży. Wypełniając prośbę umierającego Loxleya byli żołnierze przekazują insygnia nowemu królowi, Janowi bez Ziemi. Następnie oddają miecz zmarłego rycerza jego ojcu...

© www.telepress24.com ✉telepress24@gmail.com

TVP 1

5.10 **Przysięga (274) -** serial
6.05 **Elif (833) -** serial
6.50 **Spiszmy się jak na rolników przystało!**
7.00 **Transmisja Mszy Świętej**
7.30 **Agape -** magazyn
8.00 **Wiadomości, Pogoda**
8.15 **Kwadrans polityczny**
8.35 **Spiszmy się jak na rolników przystało!**
8.45 **Kasta -** serial
9.20 **Leśniczówka (263) -** serial
9.45 **Ta jedyna (80) -** serial
10.20 **Komisarz Alex s.IX (105) - Gołąb Jakuba -** serial
11.05 **Ojciec Mateusz s.XII (160) - Jama -** serial
12.00 **Wiadomości**
12.10 **Agrobiznes**
12.35 **Magazyn Rolniczy**
12.55 **Dzika Kolumbia Brytyjska**
14.00 **Elif (834) -** serial
15.00 **Wiadomości, Pogoda**
15.15 **Alarm! -** magazyn
15.35 **Gra słów. Krzyżówka -** teleturniej
16.05 **Przysięga (275) -** serial
17.00 **Teleexpress, Pogoda**
17.25 **Jaka to melodia?**
18.00 **Klan (3675) -** telenowela
18.30 **Kasta -** serial
18.55 **Jeden z dziesięciu -** teleturniej
19.25 **Sport, Wiadomości, Pogoda**
20.10 **Alarm! -** magazyn
20.30 **Leśniczówka (264) -** serial
21.00 **Magazyn kryminalny 997**
21.40 **Magazyn Ekspresu Reporterów**
22.45 **Ocaleni -** reality show
23.50 **Ogień pod pokładem -** film fabularny, Wielka Brytania, reż. Robert Parrish, wyk. Jack Lemmon, Rita Hayworth, Bernard Lee, Edric Connor (HIT)
1.50 **Śmiertelne urojenia -** thriller, USA, reż. Nadeem Soumah, wyk. Haylie Duff, Mike Faiola, Teri Polo, Louis Mandylor
3.30 **Magazyn Ekspresu Reporterów**
4.25 **Izabella Kłosińska. Niech ta mała wejdzie i zaśpiewa -** cykl dok.

TVP 2

5.00 **Cafe piosenka -** talk - show
5.55 **Doktor z alpejskiej wioski - nowy rozdział (130) -** serial
6.45 **Pod wspólnym niebem -** reportaż
7.10 **Spiszmy się jak na rolników przystało!**
7.20 **Familiada -** teleturniej
7.55 **Pytanie na śniadanie**
11.15 **Spiszmy się jak na rolników przystało!**
11.25 **Rodzinka.pl (259) - Ufamy sobie -** serial
11.55 **Barwy szczęścia (2304) -** serial
12.25 **Koło fortuny -** teleturniej
13.00 **Va Banque (107) -** teleturniej
13.30 **Uzdrowisko (31) -** dokument
14.15 **M jak miłość (1532) -** serial
15.10 **Doktor z alpejskiej wioski - nowy rozdział (139) -** serial
16.00 **Koło fortuny -** teleturniej
16.35 **Familiada -** teleturniej
17.15 **Więzień miłości (408), Turcja**
18.00 **Panorama**
18.20 **Pogoda**
18.30 **Va Banque (108) -** teleturniej
19.00 **Uzdrowisko (32) -** dokument
19.35 **Barwy szczęścia (2304) -** serial
20.10 **Barwy szczęścia (2305) -** serial
20.45 **Kulisy serialu**
20.55 **M jak miłość (1533) -** serial
21.50 **Czerwona królowa (6) -** serial
22.55 **Ludzkie historie - Over the limit -** film dokumentalny
0.15 **O mnie się nie martw s.XIII (1) -** serial komediowy
1.10 **Rodzinka.pl s.VI (137) - Płoną góry, płoną lasy -** serial
1.40 **Paradoks (11) Tata -** serial
2.35 **Po tamtej stronie -** film fabularny, Finlandia, Niemcy, reż. Aki Kaurismäki, wyk. Nuppu Koivu, Sherwan Haji, Sakari Kuosmanen, Simon Al - Bazoon, Kaija Pakarinen, Niroz Haji, Ilkka Koivula, Janne Hyytiäinen
4.20 **Dian Fossey. Tajemnice we mgle 2 - Ciemna strona góry -** film dok.
5.10 **Zakończenie programu**

POLSAT

6.00 **Nowy dzień z Polsat News**
8.40 **Malanowski i Partnerzy**
9.40 **Sekrety rodziny**
10.40 **Dlaczego ja?**
11.40 **Gliniarze**
12.40 **Dzień, który zmienił moje życie**
13.40 **Trudne sprawy**
14.40 **Dlaczego ja?**
15.50 **Wydarzenia, Pogoda**
16.15 **Interwencja**
16.30 **Na ratunek 112**
17.00 **Gliniarze**
18.00 **Pierwsza miłość**
18.50 **Wydarzenia, Sport, Pogoda**
19.30 **Gość Wydarzeń**
19.45 **Sport**
19.55 **Pogoda**
20.05 **Ninja Warrior Polska**

22.05 **13 -** thriller, USA, 2010, reż. Géla Babluani, wyk. Jason Statham, Sam Riley, Alice Barrett, Gaby Hoffmann - Dwudziestoletni Vince przypadkowo dowiaduje się o istnieniu tajemniczej koperty, dzięki której można zarobić mnóstwo pieniędzy. Naiwny chłopak wchodzi w jej posiadanie i ślepo wypełnia zamieszczone tam instrukcje. Kiedy orientuje się, że trafił do podziemnego świata, w którym rządzą jedynie dwie siły - przemoc i pieniądze, jest już za późno na ucieczkę. Vince będzie musiał liczyć na łut szczęścia - jak w rosyjskiej ruletce, w której stawką jest ludzkie życie. (HIT)
0.15 **W imię zasad -** film akcji, USA, 2014, reż. Keoni Waxman, wyk. Steven Seagal, Ron Balicki, Radu Banzaru, Claudiu Bleont

TVN

5.15 **Uwaga! -** program interwencyjny
5.35 **Mango - Telezakupy**
6.50 **Kuchenne rewolucje -** program kulinarno - rozrywkowy
7.50 **Doradca smaku**
8.00 **Dzień Dobry TVN -** magazyn
11.30 **Ukryta prawda -** program obyczajowy
12.30 **Rozwody**
13.30 **Szpital -** program obyczajowy
14.25 **Detektywi -** program kryminalny
15.00 **Kuchenne rewolucje -** program kulinarno - rozrywkowy
16.00 **Szpital -** program obyczajowy
17.00 **Rozwody**
18.00 **Ukryta prawda -** program obyczajowy
19.00 **Fakty**
19.25 **Uwaga! koronawirus**
19.35 **Sport**
19.45 **Pogoda**
19.55 **Uwaga! -** program interwencyjny
20.10 **Doradca smaku**
20.15 **Na Wspólnej -** serial
20.55 **Milionerzy**

21.30 **Szadź -** serial
22.30 **Kuba Wojewódzki**
23.30 **Superwizjer -** magazyn reporterów
0.05 **36,6°C -** magazyn medyczny
1.05 **Projekt Lady**
2.05 **Uprowadzona -** serial
3.00 **Uwaga! -** program interwencyjny
3.20 **NOC Magii**

Wtorek, 13.10

TVN 7

4.55 **Szkoła -** serial
5.55 **Mango Telezakupy**
7.30 **Przepis na życie -** serial
8.30 **Ukryta prawda -** program obyczajowy
9.30 **Ukryta prawda -** program obyczajowy
10.30 **Ukryta prawda -** program obyczajowy
11.30 **Szpital -** program obyczajowy
12.30 **Sąd rodzinny -** program sądowy
13.30 **Sędzia Anna Maria Wesołowska**
14.30 **Ukryta prawda -** program obyczajowy
15.30 **Brzydula -** serial
16.00 **Szkoła -** serial
17.00 **19 + -** serial
17.30 **Zakochani po uszy -** serial
18.00 **Szpital -** program obyczajowy
19.00 **19 + -** serial
19.30 **Zakochani po uszy -** serial
20.00 **Brzydula -** serial
20.30 **Hotel Paradise**
21.35 **Zabójcza broń IV -** film sensacyjny, USA 1998, reż. Richard Donner, wyk. Mel Gibson, Danny Glover, Joe Pesci, Rene Russo, Chris Rock, Jet Li, Steve Kahan, Kim Chan (HIT)
0.10 **Szczęki: Zemsta -** thriller, USA 1987, reż. Joseph Sargent, wyk. Lorraine Gary, Lance Guest, Mario Van Pebbles, Michael Caine, Karen Young, Judith Barsi
2.15 **NOC Magii**

PULS

5.00 **Nash Bridges -** serial
6.00 **Nash Bridges -** serial
7.00 **Rodzinny interes -** serial
8.00 **Lombard: Życie pod zastaw -** serial
10.00 **Kobra - oddział specjalny -** serial
11.00 **Kobra - oddział specjalny -** serial
12.00 **Zaklinaczka duchów -** serial
13.00 **Zaklinaczka duchów -** serial
14.00 **Lombard: Życie pod zastaw -** serial
16.00 **Rodzinny interes -** serial
17.00 **Rodzinny interes -** serial
18.00 **Lombard: Życie pod zastaw -** serial
20.00 **Siła taktyczna -** film sensacyjny, Kanada 2011, reż. Adamo Paolo Cultraro, wyk. Lexa Doig, Michael Jai White, Michael Shanks, Steve Austin (HIT)
21.50 **Zemsta Sokoła -** film sensacyjny, USA 2015, reż. Ernie Barbarash, wyk. Jimmy Navarro, Lateef Crowder, Michael Jai White, Neal McDonough
23.55 **Dredd -** film sci - fi, Wielka Brytania, RPA, USA 2012, reż. Pete Travis, wyk. Karl Urban, Lena Headey, Olivia Thirlby, Wood Harris
1.45 **Castle -** serial
2.50 **Castle -** serial
3.55 **Na jedwabnym szlaku**
4.35 **Z archiwum policji**

TRWAM

11.45 Historia i architektura Polski **12.00** Anioł Pański **12.03** Informacje dnia **12.20** Sanktuaria polskie **12.40** Zawierz się Niepokalanej **13.10** Toliara **13.30** Msza Święta **14.30** Jan Paweł II - Papież, który tworzył historię **15.35** W góreckim domku ogrodnika **15.50** Ma się rozumieć **16.00** Informacje dnia **16.10** Jestem mamą **16.30** Kalejdoskop Młodych **16.50** Chingola **17.00** 100 cudownych miejsc na świecie **17.10** Prosto o gospodarce **17.30** Okiem kamery **18.00** Anioł Pański **18.05** Informacje dnia **18.15** Rozmowy niedokończone **19.25** Święty na każdy dzień **19.30** Każdy maluch to potrafi **19.45** Modlitwa z telefonicznym udziałem dzieci **20.00** Informacje dnia **20.20** Różaniec **20.50** Myśląc Ojczyzna **21.00** Apel Jasnogórski **21.20** Informacje dnia **21.40** Polski Punkt Widzenia **22.00** 13. Dzień **23.25** Fatima - znak nadziei

SUPER POLSAT

6.00 SuperLudzie Extra **6.20** Wydarzenia **7.00** Bąbelkowy świat gupików **7.30** Psi patrol **8.00 8.30** Kung Fu Panda: Legenda o niezwykłości **9.30** Wróżkowie chrzestni **10.00** Świat według Bundych **10.30** Nasz nowy dom **11.30** Misja Weteran **12.00** To nie koniec świata! **13.00** TOP CHEF **14.30** Hell's Kitchen - Piekielna Kuchnia **16.00** Twoja Twarz Brzmi Znajomo **18.00** Chirurdzy **19.00** Nasz nowy dom **20.00** Wielki Szu - dramat sensacyjny, Polska, 1982, reż. Sylwester Chęciński, wyk. Jan Nowicki, Andrzej Pieczyński, Leon Niemczyk, Karol Strasburger. **22.20** Dzień dobry, kocham Cię - komedia romantyczna, Polska, 2014, reż. Ryszard Zatorski, wyk. Aleksy Komorowski, Barbara Kurdej - Szatan, Paweł Domagała, Olga Bołądź **0.05** Twoja Twarz Brzmi Znajomo **2.00** Gliniarze **3.00** Gliniarze **4.00** Na ratunek 112 **5.00** Nasz nowy dom

TVP SPORT

6.10 LA - mityng IAAF World Challenge, ISTAF - Berlin **8.15** piłka nożna kobiet - Ekstraliga **10.20** Boks - Megafights. Saul "Canelo" Álvarez - Kermit Citron **11.50** Piłka nożna - eliminacje ME do lat 21. Serbia - Polska **13.55** 4 - 4 - 2 - magazyn piłkarski **14.55** Piłka nożna - Liga Narodów. Polska - Włochy **17.05** Piłka nożna - eliminacje ME do lat 21. Polska - Bułgaria **17.55** Piłka nożna - eliminacje ME do lat 21. Polska - Bułgaria **20.15** piłka nożna - Liga Narodów, 4.kolejka. Niemcy - Szwajcaria **20.35** piłka nożna - Liga Narodów, 4.kolejka. Niemcy - Szwajcaria **23.00** Sportowy Wieczór **23.40** Piłka nożna - eliminacje ME do lat 21. Polska - Bułgaria **1.50** Boks - Gala w Diriyah, Arabia Saudyjska. F.Hrgovic - E. Molina - D.Whyte - Mariusz Wach **2.45** Boks - Gala w Diriyah, Arabia Saudyjska. A.Powietkin - M.Hunter **3.45** Gala MMA

TTV

5.15 Sędzia Anna Maria Wesołowska **6.15** Express **6.30** DeFacto **7.00** Tygodnik **8.00** Damy i wieśniaczki. Ukraina **9.00** Gogglebox. Przed telewizorem **10.00** Kartoteka **11.05** Kartoteka **12.10** Historie Wielkiej Wagi **13.10** Kiedy dzieci mają dzieci **14.05** Damy i wieśniaczki. Ukraina **15.10** Gogglebox. Przed telewizorem **15.45** Express **16.05** Dom weselny **16.55** Królowe życia - serial **17.45** Express **18.05** DeFacto **18.35** Gogglebox. Przed telewizorem **19.45** Express **20.05** Królowe życia - serial **21.10** Usterka **21.45** Express **22.00** It's my life! To moje życie **22.30** It's my life! To moje życie **23.05** Kanapowcy **0.05** Ciężarówką przez Stany **0.50** Kossakowski. Szósty zmysł. Rosja **1.20** Fachowcy **2.10** Tygodnik **3.15** Detektywi. Na zlecenie **3.55** Detektywi. Na zlecenie **4.40** Wezwij Dominika - reality show **4.50** Wezwij Dominika - reality show

STOPKLATKA

6.00 Scena Śmiechu **6.55** Złotopolscy - serial **7.55** Plebania - serial **9.00** Klara i wszystko jasne - serial **11.00** Komisarz Rex - serial **11.55** Allo, Allo - serial **13.20** Katastrofy w przestworzach **15.30** Wulkan: Los Angeles - film sci - fi, USA **17.10** Chicago Fire - serial **19.00** Wojny kontenerowe **20.00** Łowcy głów - thriller **22.05** Dziewczyna gangstera - komedia kryminalna, USA **0.25** Porno - komedia obyczajowa **2.00** MiłośćKropka.pl

TV 4

8.00 Nasz nowy dom **9.00** Sędzia Judy **10.25** Sekrety sąsiadów **11.25** Pamiętniki z wakacji **12.25** Święty - serial **12.55** Uzurpatorka **13.55** Kobra - oddział specjalny **14.55** STOP Drogówka **15.55** Kobra - oddział specjalny **17.00** Nowe Sekrety sąsiadów **18.00** Policjantki i Policjanci **20.00** Święty - serial **20.30** Sprawiedliwi - Wydział Kryminalny **21.40** Gniazdo os - dramat kryminalny **23.35** Ryzykanci **0.40** Śmierć na 1000 sposobów

TV6

6.00 TOP 10 Lista Przebojów **7.00** MacGyver **9.00** Galileo **10.00** Tuż przed tragedią **11.00** Pękniesz ze śmiechu **12.00** Miodowe lata **13.40** Święty - serial **14.15** Policjantki i Policjanci **15.15** Detektywi w akcji **16.15** Septagon **17.15** Hawaje 5 - 0 **18.15** Miodowe lata **20.00** Galileo **21.00** CSI: Kryminalne zagadki Miami **23.00** Potępiony - thriller, USA, reż. Scott Wiper **1.25** Tuż przed tragedią **2.25** SuperLudzie Extra **2.40** TOP 10 Lista Przebojów

eprasa.pl e4b4422165

TVP 1

5.10 Przysięga (275) - serial
6.00 Elif (834) - serial
6.50 Spiszmy się jak na rolników przystało!
7.00 Transmisja Mszy Świętej
7.30 Jan Paweł II - zawierzenie Maryi, w myśl hasła Dnia Papieskiego TOTUS TUUS
8.00 Wiadomości, Pogoda
8.15 Kwadrans polityczny
8.40 Kasta - Pasażer - serial
9.20 Ranczo s.VIII (94) - Wybacz mnie - serial
10.15 Komisarz Alex s.IX (106) - serial
11.05 Ojciec Mateusz s.XIII (161) - serial
12.00 Wiadomości
12.10 Agrobiznes
12.40 Rok w ogrodzie Extra - magazyn
12.55 Kukułka - wróg w gnieździe
14.00 Elif (835) - serial
15.00 Wiadomości, Pogoda
15.15 Alarm! - magazyn
15.35 Gra słów. Krzyżówka - teleturniej
16.05 Przysięga (276) - serial
17.00 Teleexpress, Pogoda
17.25 Jaka to melodia?
18.00 Klan (3676) - telenowela
18.30 Kasta - serial
18.55 Jeden z dziesięciu - teleturniej
19.25 Sport, Wiadomości, Pogoda
20.10 Alarm! - magazyn
20.30 Piłka nożna - Liga Narodów. Polska - Bośnia i Hercegowina
22.55 Historia bez tajemnic - Przemyśl - złamane marzenia - film dok.
0.05 Ludzie i bogowie (5) - Trzej muszkieterowie - serial
0.55 Śmiertelne urojenia - thriller, USA, reż. Nadeem Soumah, wyk. Haylie Duff, Mike Faiola, Teri Polo, Louis Mandylor (HIT)
2.35 Okupowani s.I (6) - Wrzesień - serial
3.25 wojsko - polskie.pl (122) - reportaż
3.50 Terytorialsi (24) - magazyn
4.10 Wiedźmy (5) - Spadek - serial
5.00 Zakończenie dnia

TVP 2

5.20 Cafe piosenka - talk - show
5.50 Doktor z alpejskiej wioski - nowy rozdział (131) - Powrót do życia, część 1 - serial
6.45 Pożyteczni.pl - magazyn
7.10 Spiszmy się jak na rolników przystało!
7.20 Familiada - teleturniej
7.55 Pytanie na śniadanie
11.15 Spiszmy się jak na rolników przystało!
11.25 Rodzinka.pl (260) - Kotleciki dla Tomusia - serial
11.55 Barwy szczęścia (2305) - serial
12.25 Koło fortuny - teleturniej
13.00 Va Banque (108) - teleturniej
13.30 Uzdrowisko (32)
14.10 M jak miłość (1533) - serial
15.10 Doktor z alpejskiej wioski - nowy rozdział (140) - Obawy i lęki, część 2 - serial
16.00 Koło fortuny - teleturniej
16.35 Familiada - teleturniej
17.10 Więzień miłości (409), Turcja
18.00 Panorama
18.20 Pogoda
18.30 Va Banque (109) - teleturniej
19.00 Uzdrowisko (33) - dokument
19.35 Barwy szczęścia (2305) - serial
20.10 Barwy szczęścia (2306) - serial
20.40 Kulisy serialu
20.55 Na dobre i na złe (784) - Czas próby - serial
21.55 Na sygnale (275) - Powiedz Arturowi. Przepraszam - serial
22.35 Kino relaks - Teoria chaosu - komedia, USA, reż. Marcos Siega, wyk. Ryan Reynolds, Emily Mortimer, Stuart Townsend (HIT)
0.10 Doktor Foster s.II (7) - serial
1.20 Kakofonia Donbasu
2.35 Miasto skarbów (4) - Ahaswer - serial
3.20 Zakończenie dnia

POLSAT

6.00 Nowy dzień z Polsat News
8.40 Malanowski i Partnerzy
9.40 Sekrety rodziny
10.40 Dlaczego ja?
11.40 Gliniarze
12.40 Dzień, który zmienił moje życie
13.40 Trudne sprawy
14.40 Dlaczego ja?
15.50 Wydarzenia, Pogoda
16.15 Interwencja
16.30 Na ratunek 112
17.00 Gliniarze
18.00 Pierwsza miłość
18.50 Wydarzenia, Sport, Pogoda
19.30 Gość Wydarzeń
20.05 Nasz nowy dom
21.05 Kabaret na dobry wieczór. Paranienormalni Show

22.05 Z księżyca spadłeś? - komedia sci - fi, USA, 2000, reż. Mike Nichols, wyk. Garry Shandling, Annette Bening, John Goodman, Ben Kingsley (HIT)
- Miliony lat świetlnych od Ziemi znajduje się planeta, której mieszkańcami są wyłącznie mężczyźni. Pozbawieni uczuć i rozmnażający się przez klonowanie kosmici chcą zawładnąć wszechświatem. W tym celu ich najlepszy agent przybywa na Ziemię i wciela się w postać bankowca Harolda Andersona. Jego misją jest znalezienie partnerki i pozostawienie po sobie potomka.
0.30 Dyktator - komedia, USA, 2012, reż. Larry Charles, wyk. Sacha Baron Cohen, Ben Kingsley, Megan Fox, Anna Faris
2.20 Tajemnice losu

TVN

5.15 Uwaga! - program interwencyjny
5.35 Mango - Telezakupy
6.50 Kuchenne rewolucje - program kulinarno - rozrywkowy
7.50 Doradca smaku
8.00 Dzień Dobry TVN - magazyn
11.30 Ukryta prawda - program obyczajowy
12.30 Rozwody
13.30 Szpital - program obyczajowy
14.25 Detektywi - program kryminalny
15.00 Kuchenne rewolucje - program kulinarno - rozrywkowy
16.00 Szpital - program obyczajowy
17.00 Rozwody
18.00 Ukryta prawda - program obyczajowy
19.00 Fakty
19.25 Uwaga! koronawirus
19.35 Sport
19.45 Pogoda
19.55 Uwaga! - program interwencyjny
20.10 Doradca smaku
20.15 Na Wspólnej - serial
20.55 Milionerzy
21.30 Top Model

23.00 Mad Max pod Kopułą Gromu - film S - F, Australia 1985, reż. George Miller, George Ogilvie, wyk. Mel Gibson, Tina Turner, Angelo Rossitto, Helen Buday (HIT)
1.15 Superwizjer - magazyn reporterów
1.55 Kuchenne rewolucje - program kulinarno - rozrywkowy
2.55 Uwaga! - program interwencyjny
3.15 NOC Magii

SUPER POLSAT

6.00 SuperLudzie Extra 6.20 Wydarzenia 7.00 Bąbelkowy świat gupików 7.30 Psi patrol 8.00 Psi patrol 8.30 Kung Fu Panda: Legenda o niezwykłości 9.00 Kung Fu Panda: Legenda o niezwykłości 9.30 Wróżkowie chrzestni 10.00 Świat według Bundych 10.30 Nasz nowy dom 11.30 To nie koniec świata! 12.30 TOP CHEF 14.00 Hell's Kitchen - Piekielna Kuchnia 16.00 Twoja Twarz Brzmi Znajomo 18.00 Chirurdzy 19.00 Nasz nowy dom 20.05 Dzień dobry, kocham Cię - komedia romantyczna, Polska, 2014, reż. Ryszard Zatorski, wyk. Aleksy Komorowski, Barbara Kurdej - Szatan, Paweł Domagała, Olga Bołądź 22.00 Świat według Kiepskich 22.30 Świat według Kiepskich 23.00 Na przeklętej ziemi - thriller 1.20 Twoja Twarz Brzmi Znajomo 3.15 Kabaretowa Ekstraklasa 3.30 Gliniarze 4.30 Na ratunek 112 5.00 Nasz nowy dom

TVP SPORT

6.10 LA - mityng World Athletics Continental Tour - Zagrzeb 7.10 LA - mityng World Athletics Continental Tour - Zagrzeb 8.15 Piłka nożna - eliminacje ME do lat 21. Polska - Bułgaria 10.25 Boks - Megafights. A.Khan - D.Garcia 12.15 Strongman - World's Strongest Man 2019 13.20 Piłka nożna - Liga Narodów. Polska - Włochy 15.25 Pełnosprawni 15.50 Piłka nożna - Liga Narodów. Niemcy - Szwajcaria 18.00 Piłka nożna - Liga Narodów. Polska - Bośnia i Hercegowina 20.35 Piłka nożna - Liga Narodów. Polska - Bośnia i Hercegowina 23.20 Sportowy Wieczór 23.55 Piłka nożna - Liga Narodów. Polska - Bośnia i Hercegowina 1.00 Piłka nożna - Liga Narodów. Polska - Bośnia i Hercegowina 2.00 Boks - Gala w Diriyah, Arabia Saudyjska. A.Ruiz Jr. - A.Joshua 2.55 Boks - Gala KnockOut Boxing Night 13 - Podsumowanie

TTV

5.15 Sędzia Anna Maria Wesołowska 6.15 Express 6.30 DeFacto 7.00 Ukryta prawda 8.00 Damy i wieśniaczki. Ukraina 9.00 Gogglebox. Przed telewizorem 10.00 Kartoteka 11.05 Kartoteka 12.10 Historie Wielkiej Wagi 13.10 Kiedy dzieci mają dzieci 14.05 Damy i wieśniaczki. Ukraina 15.10 Gogglebox. Przed telewizorem 15.45 Express 16.05 Dom weselny 16.55 Królowe życia - serial 17.45 Express 18.05 DeFacto 18.35 Gogglebox. Przed telewizorem 19.45 Express 20.05 Kanapowcy 21.10 It's my life! To moje życie 21.45 Express 22.00 Gogglebox. Przed telewizorem 22.30 Gogglebox. Przed telewizorem 23.35 Dżentelmeni i wieśniacy 0.35 Usterka 1.05 10 zadań specjalnych Michela Morana 1.40 Handlarze 2.20 Handlarze 3.05 Testerzy 3.35 Testerzy 4.10 DeFacto Extra 4.40 DeFacto Extra

STOPKLATKA

6.00 Scena Śmiechu 6.55 Złotopolscy - serial 8.00 Plebania - serial 9.00 Klara i wszystko jasne - serial 11.00 Komisarz Rex - serial 11.55 Allo, Allo - serial 13.20 Katastrofy w przestworzach 15.30 Burzowe tornado - film sci - fi 17.10 Chicago Fire - serial 19.00 Wojny kontenerowe - serial 20.00 Templariusze. Miłość i krew - melodramat 22.45 Wesele - dramat, Polska 0.55 Prawie przyjaciele - komediodramat 2.55 MiłośćKropka.pl

TV 4

9.00 Sędzia Judy 10.25 Sekrety sąsiadów 10.55 Sekrety sąsiadów 11.25 Pamiętniki z wakacji 12.25 Święty - serial 12.55 Uzurpatorka 13.55 Kobra - oddział specjalny 14.55 STOP Drogówka 15.55 Kobra - oddział specjalny 17.00 Nowe Sekrety sąsiadów 18.00 Policjantki i Policjanci 20.00 Święty - serial 20.30 Sprawiedliwi - Wydział Kryminalny 21.40 S.W.A.T.: Oblężenie - film akcji, USA, 2017 23.25 Ryzykanci

Środa, 14.10

TVN 7

4.55 Szkoła - serial
5.55 Mango Telezakupy
7.30 Wiza na miłość
8.30 Ukryta prawda - program obyczajowy
9.30 Ukryta prawda - program obyczajowy
11.30 Szpital - program obyczajowy
12.30 Sąd rodzinny - program sądowy
13.30 Sędzia Anna Maria Wesołowska
14.30 Ukryta prawda - program obyczajowy
15.30 Brzydula - serial
16.00 Szkoła - serial
17.00 19 + - serial
17.30 Zakochani po uszy - serial
18.00 Szpital - program obyczajowy
19.00 19 + - serial
19.30 Zakochani po uszy - serial
20.00 Brzydula - serial
20.30 Hotel Paradise
21.30 Chłopcy z ferajny - film sensacyjny, USA 1990, reż. Martin Scorsese, wyk. Robert De Niro, Ray Liotta, Joe Pesci, Lorraine Bracco, Frank Sivero (HIT)
0.30 Jackie Chan: Przyjemniaczek - komedia, Hong Kong/USA, Australia 1997, reż. Samo Hung, wyk. Jackie Chan, Richard Norton, Miki Lee, Karen McLymont, Gabrielle Fitzpatrick
2.30 NOC Magii

PULS

5.00 Nash Bridges - serial
6.00 Nash Bridges - serial
7.00 Rodzinny interes - serial
8.00 Lombard: Życie pod zastaw - serial
10.00 Kobra - oddział specjalny - serial
11.00 Kobra - oddział specjalny - serial
12.00 Zaklinaczka duchów - serial
13.00 Zaklinaczka duchów - serial
14.00 Lombard: Życie pod zastaw - serial
16.00 Rodzinny interes - serial
17.00 Rodzinny interes - serial
18.00 Lombard: Życie pod zastaw - serial
20.00 Plan lotu - thriller, USA 2005, reż. Robert Schwentke, wyk. Erika Christensen, Greta Scacchi, Jodie Foster, Peter Sarsgaard, Sean Bean (HIT)
22.00 Anatomia strachu - thriller, USA 2011, reż. Joel Schumacher, wyk. Nicolas Cage, Nicole Kidman, Ben Mendelsohn, Liana Liberato, Cam Gigandet
23.50 Nieproszeni goście - horror, USA 2009, reż. Charles Guards, Thomas Guard, wyk. Arielle Kebbel, David Strathairn, Elizabeth Banks, Emily Browning
1.25 Castle - serial
2.30 Niesamowite!
3.05 Taki jest świat
3.55 Na jedwabnym szlaku
4.35 Z archiwum policji

TRWAM

9.45 Święty na każdy dzień 9.50 100 cudownych miejsc na świecie 10.00 Audiencja Generalna 11.00 Świat na wyciągnięcie ręki. Podróż na Polinezję 11.20 Kolory Świętości 11.25 Myśląc Ojczyzna 11.40 Prosto o gospodarce 12.00 Anioł Pański 12.03 Informacje dnia 12.20 Dzieci Andersa - Powrót do Afryki 13.30 Msza Święta 14.30 Oratorium średniowieczne "Ordo Virtutum" św. Hildegardy z Bingen 15.50 Ma się rozumieć 16.00 Informacje dnia 16.10 Na zdrowie 16.30 Regał 17.00 Po stronie prawdy 17.30 Okiem kamery 18.00 Anioł Pański 18.05 Informacje dnia 18.15 Rozmowy niedokończone 19.25 Święty na każdy dzień 19.30 Brat Franciszek 20.00 Informacje dnia 20.20 Różaniec 20.50 Myśląc Ojczyzna 21.00 Apel Jasnogórski 21.20 Informacje dnia 21.40 Polski Punkt Widzenia 22.00 Na zakręcie 23.45 Młodzi Światu - Ola

Czwartek, 15.10

TVP 1

5.10 Przysięga (276) - serial
6.00 Elif (835) - serial
6.50 Spiszmy się jak na rolników przystało!
7.00 Transmisja Mszy Świętej
7.30 Coś dla Ciebie - magazyn
7.50 Spiszmy się jak na rolników przystało!
8.00 Wiadomości, Pogoda
8.15 Kwadrans polityczny
8.40 Kasta - Z dobrego serca - serial
9.20 Ta jedyna (82 - 83) - serial
10.15 Komisarz Alex s.IX (107) - Wiadomość od morderczyni - serial
11.05 Ojciec Mateusz s.XIII (162) - Przed ślubem - serial
12.00 Wiadomości
12.10 Agrobiznes
12.30 Agropogoda
12.35 To się opłaca - magazyn
12.55 Duże jest piękne - film dok.
14.00 Elif (836) - serial
15.00 Wiadomości, Pogoda
15.15 Alarm! - magazyn
15.35 Gra słów. Krzyżówka - teleturniej
16.05 Przysięga (277) - serial
17.00 Teleexpress, Pogoda
17.25 Jaka to melodia?
18.00 Klan (3677) - telenowela
18.30 Kasta - serial
18.55 Jeden z dziesięciu - teleturniej
19.25 Sport, Wiadomości, Pogoda
20.10 Alarm! - magazyn
20.30 Leśniczówka (265) - serial
20.55 Ojciec Mateusz s.XXIV (308) - serial
21.40 Sprawa dla reportera
22.30 Magazyn śledczy
23.05 Motel Polska
23.35 Magazyn kryminalny 997
0.30 Tanie Dranie - Moroz i Kłopotowski komentują świat
1.05 Ja wam pokażę! (6) - serial
1.55 Sfora (6) - serial
3.05 Sprawa dla reportera
3.55 Magazyn śledczy

TVP 2

4.50 Cafe piosenka - talk - show
5.50 Doktor z alpejskiej wioski - nowy rozdział (132) - Powrót do życia, część 2 - serial
6.40 Operacja Zdrowie - Endometrioza
7.10 Spiszmy się jak na rolników przystało!
7.20 Familiada - teleturniej
7.55 Pytanie na śniadanie
11.15 Spiszmy się jak na rolników przystało!
11.25 Rodzinka.pl (261) - Jest i będzie dobrze - serial
11.55 Barwy szczęścia (2306) - serial
12.25 Koło fortuny - teleturniej
13.00 Va Banque (109) - teleturniej
13.30 Uzdrowisko (33) - dokument
14.10 Na dobre i na złe (784) - Czas próby - serial
15.10 Doktor z alpejskiej wioski - nowy rozdział (141) - Marzenia, część 1 - serial
16.00 Koło fortuny - teleturniej
16.35 Familiada - teleturniej
17.10 Więzień miłości (410), Turcja
18.00 Panorama, Pogoda
18.30 Va Banque (110) - teleturniej
19.00 Uzdrowisko (34) - dokument
19.35 Barwy szczęścia (2306) - serial
20.10 Barwy szczęścia (2307) - serial
20.40 Filmowe czwartki - Wiesław Kot - felieton
20.45 Filmowe czwartki - Zwyczajna przysługa - film fabularny, USA, reż. Paulk Feig, wyk. Anna Kendrick, Blake Lively, Henry Golding (HIT)
22.55 Skazany - film akcji, USA, reż. Ric Roman Waugh, wyk. Nikolaj Coster - Waldau, Omari Hardwick, Lake Bell, Jon Bernthal
1.05 Teoria chaosu - komedia, USA, reż. Marcos Siega, wyk. Ryan Reynolds, Emily Mortimer, Stuart Townsend
2.45 Dzielnica bankowa (3) - serial
3.45 Art Noc - Być jak Czesław Niemen, cz. 1 - koncert

POLSAT

6.00 Nowy dzień z Polsat News
8.40 Malanowski i Partnerzy
9.40 Sekrety rodziny
10.40 Dlaczego ja?
11.40 Gliniarze
12.40 Dzień, który zmienił moje życie
13.40 Trudne sprawy
14.40 Dlaczego ja?
15.50 Wydarzenia, Pogoda
16.15 Interwencja
16.30 Na ratunek 112
17.00 Gliniarze
18.00 Pierwsza miłość
18.50 Wydarzenia, Sport, Pogoda
19.30 Gość Wydarzeń
20.05 Nasz nowy dom
21.05 Przyjaciółki

22.05 Step Up - taniec zmysłów - film muzyczny, USA, 2006, reż. Anne Fletcher, wyk. Channing Tatum, Jenna Dewan, Damaine Radcliff, De'Shawn Washington (HIT)
- Tyler to chłopak z nizin, buntownik z najgorszej dzielnicy Baltimore, który codziennie balansuje na granicy prawa, a jedynym jego marzeniem jest wyrwanie się z dołującej rzeczywistości. Nora jest utalentowaną tancerką, dziewczyną z dobrego domu, która może sobie pozwolić na przywilej kształcenia się w elitarnej Akademii Muzyki i Tańca. Jedyne, co stoi jej na przeszkodzie na drodze do świetlanej przyszłości, to brak odpowiedniego partnera...
0.15 Wredne dziewczyny 2 - komedia, USA, 2011, reż. Melanie Mayron, wyk. Meaghan Martin, Donn Lamkin, Linden Ashby, Dan Coleman

TVN

5.15 Uwaga! - program interwencyjny
5.35 Mango - Telezakupy
6.50 Kuchenne rewolucje - program kulinarno - rozrywkowy
7.50 Doradca smaku
8.00 Dzień Dobry TVN - magazyn
11.30 Ukryta prawda
12.30 Rozwody
13.30 Szpital - program obyczajowy
14.25 Detektywi - program kryminalny
15.00 Kuchenne rewolucje - program kulinarno - rozrywkowy
16.00 Szpital - program obyczajowy
17.00 Rozwody
18.00 Ukryta prawda
19.00 Fakty, Sport, Pogoda
19.25 Uwaga! koronawirus
19.55 Uwaga! - program interwencyjny
20.10 Doradca smaku
20.15 Na Wspólnej - serial
20.55 Milionerzy
21.30 Kuchenne rewolucje - program kulinarno - rozrywkowy

22.30 Och, Karol II - komedia, Polska 2011, reż. Piotr Wereśniak, wyk. Piotr Adamczyk, Małgorzata Socha, Małgorzata Foremniak, Katarzyna Zielińska, Marta Żmuda - Trzebiatowska, Katarzyna Glinka, Anna Mucha, Jan Frycz (HIT)
0.50 Jak upolować faceta? - komedia, USA 2012, reż. Julie Ann Robinson, wyk. Katherine Heigl, Jason O'Mara, Daniel Sunjata, John Leguizamo, Sherri Shepherd, Debbie Reynolds
2.40 Uwaga! - program interwencyjny
3.00 NOC Magii

TVN 7

4.55 Szkoła - serial
5.55 Mango Telezakupy
7.30 Wiza na miłość
8.30 Ukryta prawda
11.30 Szpital - program obyczajowy
12.30 Sąd rodzinny - program sądowy
13.30 Sędzia Anna Maria Wesołowska
14.30 Ukryta prawda
15.30 Brzydula - serial
16.00 Szkoła - serial
17.00 19 + - serial
17.30 Zakochani po uszy - serial
18.00 Szpital - program obyczajowy
19.00 19 + - serial
19.30 Zakochani po uszy - serial
20.00 Brzydula - serial
20.30 Hotel Paradise
21.35 Ocean's Twelve: Dogrywka - film sensacyjny, USA, Australia 2004, reż. Steven Soderbergh, wyk. George Clooney, Brad Pitt, Matt Damon Catherine Zeta - Jones, Andy Garcia, Don Cheadle, Julia Roberts, Bernie Mac, Casey Affleck, Scott Caan, Vincent Cassel, Eddie Jemison, Shaobo Qin, Carl Reiner, Elliott Gould, Robbie Coltrane, Jeroen Krabbe, Albert Finney, Bruce Willis (HIT)
0.10 Za szybcy, za wściekli - film sensacyjny, USA, Niemcy 2003, reż. John Singleton, wyk. Paul Walker, Tyrese Gibson, Eva Mendes, Cole Hauser, James Remar, Devon Aoki
2.30 NOC Magii

PULS

5.00 Nash Bridges - serial
6.00 Nash Bridges - serial
7.00 Rodzinny interes - serial
8.00 Lombard: Życie pod zastaw - serial
10.00 Kobra - oddział specjalny - serial
11.00 Kobra - oddział specjalny - serial
12.00 Zaklinaczka duchów - serial
14.00 Lombard: Życie pod zastaw - serial
16.00 Rodzinny interes - serial
17.00 Rodzinny interes - serial
18.00 Lombard: Życie pod zastaw - serial
20.00 Narzeczony mimo woli - komedia romantyczna, USA 2009, reż. Anne Fletcher, wyk. Betty White, Craig T. Nelson, Mary Steenburgen, Ryan Reynolds, Sandra Bullock (HIT)
22.10 Wielkie wesele - komedia romantyczna, USA 2013, reż. Justin Zackham, wyk. Amanda Seyfried, Diane Keaton, Katherine Heigl, Robert De Niro, Robin Williams, Susan Sarandon
23.55 American Pie: Naga mila - komedia, USA 2006, reż. Joe Nussbaum, wyk. John White, Jessy Schram, Steve Talley, Eugene Levy
2.00 Kobra - oddział specjalny - serial
3.05 Taki jest świat
4.00 Z archiwum policji
4.25 Z archiwum policji

TRWAM

12.00 Anioł Pański 12.03 Informacje dnia 12.20 Po stronie prawdy 12.50 Misja Bila 13.20 Przegląd katolickiego tygodnika "Niedziela" 13.30 Msza Święta 14.30 Historia której nie pamiętam 15.25 Proroctwa Humanaw Vitae 15.50 Ma się rozumieć 16.00 Informacje dnia 16.10 Z wędką nad wodę 16.35 Porady Medyczne Bonifratrów 17.00 Akademia pro - life 17.05 Danuta Siedzikówna "Inka" 17.30 Okiem kamery 18.00 Anioł Pański 18.05 Informacje dnia 18.15 Rozmowy niedokończone 19.25 Święty na każdy dzień 19.30 Moja katolicka rodzina 20.00 Informacje dnia 20.20 Różaniec 20.50 Głos Polski 21.00 Apel Jasnogórski 21.20 Informacje dnia 21.40 Polski Punkt Widzenia 22.00 Ukraińska zbrodnia w Hucie Pieniackiej 22.30 Z wędką nad wodę 23.00 Afonico. Jan Kobylański 23.50 Izba Pamięci Pułkownika Kuklińskiego

SUPER POLSAT

6.00 SuperLudzie Extra 6.20 Wydarzenia 7.00 Bąbelkowy świat gupików 7.30 Psi patrol 8.00 Psi patrol 8.30 Kung Fu Panda: Legenda o niezwykłości 9.00 Kung Fu Panda: Legenda o niezwykłości 9.30 Wróżkowie chrzestni 10.00 Świat według Bundych 10.30 Nasz nowy dom 11.30 Misja Weteran 12.00 To nie koniec świata! 13.00 TOP CHEF 14.30 Hell's Kitchen - Piekielna Kuchnia 16.00 Twoja Twarz Brzmi Znajomo 18.00 Chirurdzy 19.00 Nasz nowy dom 20.00 Na przeklętej ziemi - thriller, Wielka Brytania, USA, Kanada, 2017, reż. Taylor Sheridan, wyk. Kelsey Asbille, Jeremy Renner, Julia Jones, Teo Briones 22.15 Turysta - thriller, USA, 2010, reż. Florian Henckel von Donnersmarck, wyk. Johnny Depp, Angelina Jolie, Paul Bettany, Timothy Dalton 0.40 Twoja Twarz Brzmi Znajomo 2.30 Gliniarze 3.30 Na ratunek 5.00 Nasz nowy dom

TVP SPORT

6.10 Żużel - mecz towarzyski. Polska - Rosja 7.10 Żużel - mecz towarzyski. Polska - Rosja 8.25 Piłka nożna - Liga Narodów. Polska - Bośnia i Hercegowina 9.30 Piłka nożna - Liga Narodów. Polska - Bośnia i Hercegowina 10.30 Boks - Megafights. B.Hopkins - J.Pascal 13.40 Piłka nożna - eliminacje ME do lat 21. Polska - Bułgaria 14.40 Piłka nożna - eliminacje ME do lat 21. Polska - Bułgaria 15.50 Piłka nożna - Liga Narodów. Polska - Bośnia i Hercegowina 18.00 7. Metr (7) - magazyn 18.55 Odliczanie do EUR. Podsumowanie 19.55 Odliczanie do EURO. Podsumowanie 20.55 Sportowy Wieczór 21.35 RING TVP SPORT - magazyn 22.40 Kickboxing - gala Enfusion w Alkmaar 0.20 Boks - Gala w Las Vegas. J. Santisima - E.Navarrete 1.20 Gala MMA - ONE Championship - Reign of Destinies II 3.00 Boks - Gala MB & Tymex Boxing Night

TTV

5.15 Sędzia Anna Maria Wesołowska 6.15 Express 6.30 DeFacto 7.00 Ukryta prawda 8.00 Damy i wieśniaczki. Ukraina 9.00 Gogglebox. Przed telewizorem 10.00 Kartoteka 11.05 Kartoteka 12.10 Historie Wielkiej Wagi 13.10 Kiedy dzieci mają dzieci 14.05 Damy i wieśniaczki. Ukraina 15.10 Gogglebox. Przed telewizorem 15.45 Express 16.05 Dom weselny 16.55 Królowe życia - serial 17.45 Express 18.05 DeFacto 18.35 Gogglebox. Przed telewizorem 19.45 Express 20.05 Kanapowcy 21.10 It's my life! To moje życie 21.45 Express 22.00 Gogglebox. Przed telewizorem 22.30 Gogglebox. Przed telewizorem 23.35 Dżentelmeni i wieśniacy 0.35 Usterka 1.05 10 zadań specjalnych Michela Morana 1.40 Handlarze 2.20 Handlarze 3.05 Testerzy 3.35 Testerzy 4.10 DeFacto Extra 4.40 DeFacto Extra

STOPKLATKA

5.55 Scena Śmiechu 6.55 Złotopolscy - serial 7.55 Plebania - serial 9.00 Klara i wszystko jasne - serial 11.00 Komisarz Rex - serial 11.55 Allo, Allo - serial 13.20 Katastrofy w przestworzach 15.30 Atak meteorytów - film katastroficzny 17.10 Chicago Fire - serial 19.00 Wojny kontenerowe 20.00 Dziewczyny z przemytu cz. 1 - serial 21.55 Ocean strachu 2 - thriller 23.50 Dziewczyna gangstera - komedia kryminalna

TV 4

6.00 Strażnik Teksasu 8.00 Nasz nowy dom 9.00 Sędzia Judy 10.25 Sekrety sąsiadów 11.25 Pamiętniki z wakacji 12.25 Święty - serial 12.55 Uzurpatorka 13.55 Kobra - oddział specjalny 14.55 STOP Drogówka 15.55 Kobra - oddział specjalny 17.00 Nowe Sekrety sąsiadów 18.00 Policjantki i Policjanci 20.00 Święty - serial 20.30 Sprawiedliwi - Wydział Kryminalny 21.40 Stalingrad - dramat wojenny 0.25 Wspaniali ludzie 1.25 STOP Drogówka

TV6

6.00 TOP 10 Lista Przebojów 7.00 MacGyver 9.00 Galileo 10.00 Tuż przed tragedią 11.00 Pękniesz ze śmiechu 12.00 Miodowe lata 13.40 Święty - serial 14.15 Policjantki i Policjanci 15.15 Detektywi w akcji 16.15 Septagon 17.15 Hawaje 5 - 0 18.15 Miodowe lata 20.00 Galileo 21.00 CSI: Kryminalne zagadki Miami 23.00 Pułapka - film kryminalny 1.00 Tuż przed tragedią 2.00 Benny Hill 2.40 TOP 10 Lista Przebojów 3.40 Disco Polo Life 4.40 Disco Polo Life

eprasa.pl e4b4422165

TVP 1

5.10 Przysięga (277) - serial
6.00 Elif (836) - serial
6.50 Spiszmy się jak na rolników przystało!
7.00 Transmisja Mszy Świętej
7.35 Misja w Afryce - Wojna i Kościół
8.00 Wiadomości, Pogoda
8.15 Kwadrans polityczny
8.35 Spiszmy się jak na rolników przystało!
8.40 Kasta - serial
9.15 Leśniczówka (265) - serial
9.20 Ranczo s.VIII (96) - Obywatelskie obowiązki - serial
10.20 Komisarz Alex s.IX (108) - Mężczyzna bez pamięci - serial
11.05 Ojciec Mateusz s.XIII (163) - Osaczenie - serial
12.00 Wiadomości
12.10 Agrobiznes
12.35 Magazyn Rolniczy
12.55 Sekrety wiewiórek - film dok.
14.00 Elif (837) - serial
15.00 Wiadomości, Pogoda
15.15 Alarm! - magazyn
15.35 Gra słów. Krzyżówka - teleturniej
16.05 Przysięga (278) - serial
17.00 Teleexpress, Pogoda
17.25 Jaka to melodia?
18.00 Klan (3678) - telenowela
18.30 Kasta - serial
18.55 Jeden z dziesięciu - teleturniej
19.25 Sport, Wiadomości, Pogoda
20.15 Testimonium Veritatis. 7 cnót według Papieża i Prymasa
21.25 HIT Paranoja - film akcji, USA, reż. Robert Luketic, wyk. Gary Oldman, Liam Hemsworth, Amber Heard
23.20 Szlak śmierci - film fabularny, USA, reż. James Cotten, wyk. Ray Liotta, Danny Trejo, Andy Garcia
1.05 SEAL Team - komando Foki (15) - serial
1.50 Geniusz (9) - serial
2.50 Magazyn kryminalny 997
3.45 Ocaleni - reality show
4.50 Notacje - Jerzy Janik. Przyjaciel Papieża - cykl dok.

TVP 2

4.50 Cafe piosenka - talk - show
5.50 Doktor z alpejskiej wioski - nowy rozdział (133) - Krew i woda, część 1 - serial
6.40 Anna Dymna - spotkajmy się - Monika Dąbrowska
7.10 Spiszmy się jak na rolników przystało!
7.20 Familiada - teleturniej
7.55 Pytanie na śniadanie
11.15 Spiszmy się jak na rolników przystało!
11.25 Rodzinka.pl (262) - Wiele wspólnych lat - serial
11.55 Barwy szczęścia (2307) - serial
12.25 Koło fortuny - teleturniej
13.00 Va Banque (110) - teleturniej
13.30 Uzdrowisko (34) - dokument
14.05 Noce i dnie (7) - Wiatr w oczy - serial
15.10 Doktor z alpejskiej wioski - nowy rozdział (142) - Marzenia, część 2 - serial
16.00 Koło fortuny - teleturniej
16.35 Familiada - teleturniej
17.10 Więzień miłości (411), Turcja
18.00 Panorama
18.20 Pogoda
18.30 Va Banque (111) - teleturniej
19.00 Uzdrowisko (35) - dokument
19.35 Barwy szczęścia (2307) - serial
20.10 Barwy szczęścia (2308) - serial
20.45 Postaw na milion (235) - teleturniej
21.40 Anything goes. Ale jazda! - program rozrywkowy
22.40 Muzyka, Taniec, Zabawa
23.40 HIT Firma - film sensacyjny, USA, reż. Sydney Pollack, wyk. Jeanne Tripplehorn, Gene Hackman, Hal Holbrook, Tom Cruise
2.20 Zwyczajna przysługa - film fabularny, USA, reż. Paulk Feig, wyk. Anna Kendrick, Blake Lively, Henry Golding
4.25 Smaki świata po polsku (5) - magazyn
4.50 Zakończenie dnia

POLSAT

6.00 Nowy dzień z Polsat News
8.40 Malanowski i Partnerzy
9.40 Sekrety rodziny
10.40 Dlaczego ja?
11.40 Gliniarze
12.40 Dzień, który zmienił moje życie
13.40 Trudne sprawy
14.40 Dlaczego ja?
15.50 Wydarzenia, Pogoda
16.15 Interwencja
16.30 Na ratunek 112
17.00 Gliniarze
18.00 Pierwsza miłość
18.50 Wydarzenia, Sport, Pogoda
19.30 Gość Wydarzeń
20.05 Dancing with the Stars
22.10 The Four. Bitwa o Sławę

0.10 HIT Star Trek: W nieznane - film sci - fi, USA, Chiny, 2016, reż. Justin Lin, wyk. Chris Pine, Zachary Quinto, Simon Pegg, Zoe Saldana
- Dzielny kapitan Kirk i załoga statku kosmicznego USS Enterprise powracają, aby zmierzyć się z kolejnym śmiertelnym wrogiem. Po postoju w bazie kosmicznej Yorktown, w połowie zaplanowanej na pięć lat misji, statek USS Enterprise zostaje niespodziewanie zaatakowany przez żądnych krwi obcych. Załoga statku musi poradzić sobie na nieznanej i pełnej niebezpieczeństw planecie. Nie będzie to jednak łatwe. Przedstawiciele Federacji stają przed wyzwaniem przeciwstawienia się groźnemu wrogowi i zapobieżenia wybuchowi brutalnej międzygalaktycznej wojny.
3.00 Tajemnice losu

TVN

5.15 Uwaga! - program interwencyjny
5.35 Mango - Telezakupy
6.50 Kuchenne rewolucje - program kulinarno - rozrywkowy
7.50 Doradca smaku
8.00 Dzień Dobry TVN - magazyn
11.30 Ukryta prawda
12.30 Rozwody
13.30 Szpital - program obyczajowy
14.25 Detektywi - program kryminalny
15.00 Kuchenne rewolucje - program kulinarno - rozrywkowy
16.00 Szpital - program obyczajowy
17.00 Rozwody
18.00 Ukryta prawda
19.00 Fakty
19.25 Uwaga! koronawirus
19.35 Sport
19.45 Pogoda
19.55 Uwaga! - program interwencyjny

20.05 HIT Harry Potter i Insygnia Śmierci: Część I - film przygodowy, USA, Wielka Brytania 2010, reż. David Yates, wyk. Daniel Radcliffe, Emma Watson, Rupert Grint, Alan Rickman, Ralph Fiennes, Julie Walters, Helena Bonham Carter, Tom Felton, Jason Isaacs
23.10 Blade, Wieczny Łowca II - horror, USA, Niemcy 2002, reż. Guillermo Del Toro, wyk. Wesley Snipes, Kris Kristofferson, Ron Perlman, Leonor Varela, Norman Reedus, Thomas Kretschmann
1.35 Kuba Wojewódzki
2.40 Uwaga! - program interwencyjny
2.55 NOC Magii

SUPER POLSAT

6.00 SuperLudzie Extra **6.20** Wydarzenia **7.00** Bąbelkowy świat gupików **7.30** Psi patrol **8.00** Psi patrol **8.30** Kung Fu Panda: Legenda o niezwykłości **9.00** Kung Fu Panda: Legenda o niezwykłości **9.30** Wróżkowie chrzestni **10.00** Świat według Bundych **10.30** Nasz nowy dom **11.30** Na ratunek 112 **12.00** To nie koniec świata! **13.00** To nie koniec świata! **14.00** To nie koniec świata! **15.00** To nie koniec świata! **16.00** Kabaret na żywo **18.00** Chirurdzy **19.00** Nasz nowy dom **20.00** Turysta - thriller, USA, 2010, reż. Florian Henckel von Donnersmarck, wyk. Johnny Depp, Angelina Jolie, Paul Bettany, Timothy Dalton **22.10** Świat według Kiepskich **23.00** Byliśmy żołnierzami - dramat wojenny **1.55** Klątwa Doliny Węży - film przygodowy, Polska, 1987, reż. Marek Piestrak **4.05** Kabaretowa Ekstraklasa **5.00** Nasz nowy dom

STOPKLATKA

5.55 Scena Śmiechu **6.55** Stawka większa niż życie cz. 5 - 6 -serial **9.10** MASH - komediodramat **11.35** Katastrofy w przestworzach **13.45** Apokalipsa: II wojna światowa - Pogrom - serial **14.50** Zagadki kryminalne panny Fisher - serial **17.10** Hudson i Rex - serial **19.00** Wojny kontenerowe **20.00** Taśmy Watykanu - horror **21.50** Amityville - horror **23.25** Adrenalina 2 - Pod napięciem - film sensacyjny **1.35** Wesele - dramat

TVP SPORT

6.05 Piłka nożna - mecz towarzyski. Polska - Finalndia **7.05** Piłka nożna - mecz towarzyski. Polska - Finalndia **8.15** Odliczanie do EURO - Podsumowanie **9.15** Odliczanie do EURO - Podsumowanie **10.15** Boks - Megafights. A.Khan - P.McCloskey **12.35** Ring TVP SPORT **13.35** Piłka nożna - Liga Narodów. Polska - Bośnia i Hercegowina **15.40** Odliczanie do EURO. Podsumowanie **16.40** Odliczanie do EURO. Podsumowanie **17.40** piłka ręczna kobiet - PGNiG Superliga **17.50** piłka ręczna kobiet - PGNiG Superliga **20.05** Boks - walka. Michalczewski - Hall **21.05** Boks - walka. Michalczewski - Hall **22.00** Sportowy Wieczór **22.40** Piłka nożna - Liga Narodów. Polska - Bośnia i Hercegowina **0.50** Gala MMA - ONE Championship - Reign of Destinies III **2.45** Boks - Megafights. Floyd Mayweather Jr. - Miguel Cotto **5.35** Zakończenie dnia

TV 4

6.00 Strażnik Teksasu **8.00** Nasz nowy dom **9.00** Sędzia Judy **10.25** Sekrety sąsiadów **11.25** Pamiętniki z wakacji **12.25** Wspaniali ludzie **12.55** Uzurpatorka **13.55** Kobra - oddział specjalny **14.55** STOP Drogówka **15.55** Kobra - oddział specjalny **17.00** Nowe Sekrety sąsiadów **18.00** Policjantki i Policjanci **20.00** Gwiazdy Kabaretu **222.00** Sprawiedliwi - Wydział Kryminalny **0.05** Obcy - decydujące starcie - horror sci - fi, USA, 1986

Piątek, 16.10

TVN 7

4.55 Szkoła - serial
5.55 Mango Telezakupy
7.30 Wiza na miłość
8.30 Ukryta prawda - program obyczajowy
9.30 Ukryta prawda - program obyczajowy
11.30 Szpital - program obyczajowy
12.30 Sąd rodzinny - program sądowy
13.30 Sędzia Anna Maria Wesołowska
14.30 Ukryta prawda - program obyczajowy
15.30 Brzydula - serial
16.00 Szkoła - serial
17.00 19 + - serial
17.30 Zakochani po uszy - serial
18.00 Szpital - program obyczajowy
19.00 Ukryta prawda - program obyczajowy
20.00 Brzydula - serial
20.30 Kto odmówi pannie młodej?
21.30 HIT Kocha, lubi, szanuje - komedia, USA 2011, reż. Glenn Ficarra, John Requa, wyk. Steve Carell, Ryan Gosling, Julianne Moore, Emma Stone, Marisa Tomei, Kevin Bacon
0.00 Notting Hill - komedia romantyczna, Wielka Brytania/USA 1999, reż. Roger Michell, wyk. Julia Roberts, Hugh Grant, Richard McCabe, Rhys Ifans, James Dreyfus, Dylan Moran
2.40 NOC Magii

PULS

5.00 Nash Bridges - serial
6.00 Nash Bridges - serial
7.00 Rodzinny interes - serial
8.00 Lombard: Życie pod zastaw - serial
10.00 Kobra - oddział specjalny - serial
11.00 Kobra - oddział specjalny - serial
12.00 Zaklinaczka duchów - serial
13.00 Zaklinaczka duchów - serial
14.00 Lombard: Życie pod zastaw - serial
16.00 Rodzinny interes - serial
17.00 Rodzinny interes - serial
18.00 Lombard: Życie pod zastaw - serial
20.00 HIT Skazany na piekło - film sensacyjny, USA 2003, reż. Ringo Lam, wyk. Carlos Gómez, Jean - Claude Van Damme, Lawrence Taylor, Lloyd Battista
22.00 Rocky 2 - dramat, USA 1979, reż. Sylvester Stallone, wyk. Burt Young, Carl Weathers, Sylvester Stallone, Talia Shire
0.30 Siła taktyczna - film sensacyjny, Kanada 2011, reż. Adamo Paolo Cultraro, wyk. Lexa Doig, Michael Jai White, Michael Shanks, Steve Austin
2.10 Kobra - oddział specjalny - serial
3.05 Niesamowite!
3.30 Na jedwabnym szlaku
4.35 Z archiwum policji
5.00 Dyżur
5.35 Dyżur

TRWAM

11.45 Spotkania z ekologią **12.00** Anioł Pański **12.03** Informacje dnia **12.20** Jan Paweł II i cud w Kostaryce **12.55** Tajne archiwum Watykanu **13.30** Msza Święta **14.55** Słowo Życia **15.00** Koronką do Bożego Miłosierdzia **15.20** Mocni w wierze **15.50** Ma się rozumieć **16.00** Informacje dnia **16.10** Siódmy sakrament **16.35** Drogowskaz **16.50** Ogrody papieskie **17.15** Jan Paweł II (1978 - 2005) **17.30** Okiem kamery **18.00** Anioł Pański **18.05** Informacje dnia **18.15** Westerplatte Młodych **18.55** Przegląd katolickiego tygodnika "Niedziela" **19.00** Warto zauważyć... **19.30** Opowieści Theo **19.45** Modlitwa z telefonicznym udziałem dzieci **20.00** Informacje dnia **20.20** Różaniec **20.50** Myśląc Ojczyzna **21.00** Koncert Papieski. Kraków - Nowa Huta **22.30** Ziemia Obiecana **23.20** Powołanie w powołaniu **23.50** 100 cudownych miejsc na świecie

TTV

5.15 Życie na podium **6.15** Express **6.30** DeFacto **7.00** Ukryta prawda **8.00** Tygodnik **9.00** Gogglebox. Przed telewizorem **10.00** Kartoteka **11.05** Kartoteka **12.10** Historie Wielkiej Wagi **13.10** Kiedy dzieci mają dzieci **14.05** Damy i wieśniaczki. Ukraina **15.10** 10 zadań specjalnych Michela Morana **15.45** Express **16.05** Fachowcy **16.55** Królowe życia - serial **17.45** Express **18.05** DeFacto **18.35** Damy i wieśniaczki. Za granicą **19.45** Express **20.00** Gogglebox. Przed telewizorem **21.00** Gogglebox. Przed telewizorem **21.45** Express **22.00** Express Sport **22.15** Królowe życia - serial **23.15** Królowe życia - serial **0.00** Królowe życia - serial **0.45** Damy i wieśniaczki. PL **1.45** Gogglebox. Przed telewizorem **2.15** Gogglebox. Przed telewizorem **2.45** Fachowcy **3.30** Meksykańskie dynastie - serial **4.25** Damy i wieśniaczki. Za granicą

TV6

6.00 TOP 10 Lista Przebojów **7.00** MacGyver **8.00** MacGyver **9.00** Galileo **10.00** Tuż przed tragedią **11.00** Najdziwniejsze zwierzęta świata: Części ciała **12.00** Miodowe lata **13.40** Święty - serial **14.15** Policjantki i Policjanci **15.15** Detektywi w akcji **16.15** Septagon **17.15** Hawaje 5 - 0 **18.15** Miodowe lata **20.00** Galileo **21.05** CSI: Kryminalne zagadki Nowego Jorku **23.00** OKO za OKO **0.00** OKO za OKO **1.00** Tuż przed tragedią

TVP 1

5.05 Klan (3675) - telenowela
5.30 Magazyn śledczy
6.00 Sprawa dla reportera
6.50 Spiszmy się jak na rolników przystało!
7.00 Transmisja Mszy Świętej
7.35 Rok w ogrodzie
8.00 Rok w ogrodzie Extra - magazyn
8.15 wojsko - polskie.pl (123) - reportaż
8.40 Pełnosprawni (374) - magazyn
9.10 Komisarz Alex s.IX (109) - Maja przed północą - serial
10.00 Hanik - film dok.
11.00 Ojciec Mateusz s.XIII (164) - Miłość po grób - serial
11.55 Samotny jeździec - western, USA, reż. Budd Boetticher, wyk. Randolph Scott, Karen Steele, James Best, James Coburn, Pernell Roberts
13.15 Fascynujący świat - Przewodnik dla podróżnika na Marsa , Wielka Brytania, reż. Toby Macdonald, Euan Smith, Rebecca Harrison
14.15 Z pamięci - Barbara Pniewska
14.25 Okrasa łamie przepisy
14.55 U Pana Boga w ogródku (9) - serial
15.50 Testimonium Veritatis. 7 cnót według Papieża i Prymasa
17.00 Teleexpress, Pogoda
17.30 Jaka to melodia?
19.25 Sport, Wiadomości, Pogoda
20.10 Alarm! - magazyn
20.35 Komisarz Alex s.XIV (177) - Trzy stopy pod ziemią - serial
21.30 HIT Hit na sobotę - Rebeliant - dramat, USA, reż. Gary Ross, wyk. Matthew McConaughey, Keri Russell, Christopher Berry
23.55 Paranoja - film akcji, USA, reż. Robert Luketic, wyk. Gary Oldman, Liam Hemsworth, Amber Heard
1.50 Intruz - dramat, Francja, Polska, Szwecja, reż. Magnus von Horn, wyk. Urlik Munther, Mats Blomgren, Loa Ek, Wiesław Komasa
3.40 Jaka to melodia?
4.30 Z pamięci - Barbara Pniewska
4.35 Zakończenie dnia

POLSAT

6.00 Nowy dzień z Polsat News
8.45 Scooby Doo i duch czarownicy
10.10 Ewa gotuje
10.40 Nasz nowy dom
11.40 Bogaty dom - Biedny dom
12.40 Rolnicy. Podlasie
13.45 Rolnicy - Tak się żyje u nas na wsi
14.45 Budowlańcy
15.45 Więzienie
16.15 Więzienie
17.45 Chłopaki do wzięcia
18.50 Wydarzenia, Sport, Pogoda
19.30 Gość Wydarzeń
20.00 Bad Boy - miniserial
22.00 Twoja Twarz Brzmi Znajomo

0.05 HIT Zabójca idealny - thriller sci - fi, USA, 2016, reż. Titus Paar, wyk. Steven Seagal, Sasha Jackson, Vernon Wells, Johnny Messner
- Ameryka, rok 2045. Państwo przybrało totalitarny charakter. Na jego czele stoi bezwzględny Dyrektor (Steven Seagal), który kontroluje wszelkie aspekty życia obywateli. Przeciwnicy władzy są natychmiast identyfikowani i szybko eliminowani przez rządowych zabójców. Condor (Johnny Messner) należy do grona najlepszych tajnych agentów. Gdy jednak zlecona mu operacja wyeliminowania kolejnego przeciwnika rządu kończy się niepowodzeniem, on sam staje się celem dawnych kompanów. Ścigany odkrywa, że był częścią specjalnego programu, w ramach którego uczyniono z niego zabójcę idealnego.
2.00 Tajemnice losu

SUPER POLSAT

6.00 SuperLudzie Extra **6.20** Wydarzenia **7.00** Psi patrol **10.00** Świat według Bundych **10.30** Świat według Bundych **11.30** Świat według Bundych **12.15** Nasz nowy dom **13.25** Wyścig DTM - Zolder (Belgia) **14.40** Aladyn i król złodziei - film anim. **16.30** Na fali 2 - film anim. **18.20** Dziewczyna kontra potwór - komedia, Kanada, USA, 2012, reż. Stuart Gillard, wyk. Luke Benward, Olivia Holt, Katherine McNamara, Kerris Dorsey **20.05** Byliśmy żołnierzami - dramat wojenny, USA, Niemcy, 2001, reż. Randall Wallace, wyk. Mel Gibson, Madeleine Stowe, Greg Kinnear, Sam Elliott **23.00** W imię zła - thriller, Kanada, 2017, reż. Philippe Gagnon, wyk. Susie Abromeit, Amanda Brugel, Allison Hossack, Deborah Grover **0.55** Gramy dla Śląska **3.30** Na ratunek 112 **4.00** Na ratunek 112 **4.30** Na ratunek 112 **5.00** Nasz nowy dom

STOPKLATKA

5.55 Klara i wszystko jasne - serial **8.00** Komisarz Rex - serial **10.55** Stawka większa niż życie cz. 5 - 6 - serial **13.30** Komedia małżeńska - komedia obyczajowa, Polska **15.35** Starsza pani musi zniknąć - komedia, USA **17.25** Templariusze. Miłość i krew - melodramat, Dania, Finlandia, Niemcy, Norwegia, Szwecja, Wielka Brytania **20.00** Kiler - komedia, Polska **22.05** Z archiwum X: Pokonać przyszłość - thriller sci - fi, USA

TVP 2

5.00 Cafe piosenka - talk - show
5.25 Cafe piosenka - talk - show
5.50 Barwy szczęścia (2304) - serial
6.20 Barwy szczęścia (2305) - serial
6.55 M jak miłość (1532) - serial
7.40 Spiszmy się jak na rolników przystało!
7.55 Pytanie na śniadanie
11.15 Spiszmy się jak na rolników przystało!
11.30 Rodzinny ekspres - I Ty możesz pomóc misjonarzom - magazyn
12.00 Postaw na milion - teleturniej
12.55 Anything goes. Ale jazda! - program rozrywkowy
14.00 Familiada - teleturniej
14.35 Koło fortuny - teleturniej
15.20 Szansa na sukces. Opole 2021 - widowisko muzyczne
16.20 Czerwona królowa (6) - serial
17.20 Rodzinka.pl s.VI (137) - Płoną góry, płoną lasy - serial
17.50 Słowo na niedzielę - Cezar, Salomon i modlitwa
18.00 Panorama
18.25 Pogoda
18.35 Przyjaciele na zawsze (6) - Tomasz Szczepanik
19.35 Lajk!
20.00 Ameryka da się lubić - American Dream - program rozrywkowy
21.00 The Voice of Poland s. XI - Bitwa
23.20 Muzyka, Taniec, Zabawa
0.20 Strzelec - film akcji, USA, reż. Antoine Fuqua, wyk. Mark Wahlberg, Michael Pena, Danny Glover
2.35 Skazany - film akcji, USA, reż. Ric Roman Waugh, wyk. Nikolaj Coster - Waldau, Omari Hardwick, Lake Bell, Jon Bernthal
4.35 Zakończenie dnia

TVN

4.55 Uwaga! - program interwencyjny
5.15 Mango - Telezakupy
7.25 Kosmiczny wykop
7.40 Kosmiczny wykop
8.00 Dzień Dobry TVN - magazyn
11.30 Brzydula - serial
12.00 Brzydula - serial
12.35 Brzydula - serial
13.10 Na Wspólnej Omnibus - serial
14.55 MasterChef
16.30 Top Model
17.55 Szaf Mat
18.00 Kuchenne rewolucje - program kulinarno - rozrywkowy
19.00 Fakty, Sport, Pogoda
19.45 Uwaga! - program interwencyjny

20.00 HIT Jak upolować faceta? - komedia, USA 2012, reż. Julie Ann Robinson, wyk. Katherine Heigl, Jason O'Mara, Daniel Sunjata, John Leguizamo, Sherri Shepherd, Debbie Reynolds
22.00 Szefowa - komedia, USA 2016, reż. Ben Falcone, wyk. Melissa McCarthy, Kristen Bell, Peter Dinklage, Ella Anderson, Kathy Bates
0.05 Harry Potter i Insygnia Śmierci: Część I - film przygodowy, USA, Wielka Brytania 2010, reż. David Yates, wyk. Daniel Radcliffe, Emma Watson, Rupert Grint, Alan Rickman, Ralph Fiennes, Julie Walters, Helena Bonham Carter, Tom Felton, Jason Isaacs
3.10 Uwaga! - program interwencyjny
3.30 NOC Magii

TVP SPORT

6.25 Kronika Olimpiad Specjalnych - Bydgoszcz 2020 **6.35** Piłka nożna - Eliminacje ME 2021 - Polska - Azerbejdzan **7.00** Piłka nożna - Eliminacje ME 2021 - Polska - Azerbejdzan **8.40** Boks - Gala Suzuki Boxing Night **10.00** Boks - Gala Suzuki Boxing Night **11.05** Stan futbolu - magazyn **12.00** Piłka ręczna kobiet - PGNIG Superliga **12.15** Piłka ręczna kobiet - PGNIG Superliga **13.15** Piłka ręczna kobiet - PGNIG Superliga **14.30** Piłka ręczna mężczyzn - PGNIG Superliga **14.40** Piłka ręczna mężczyzn - PGNIG Superliga **17.00** Piłka nożna - PKO Ekstraklasa **17.20** Piłka nożna - PKO Ekstraklasa **20.00** Boks - Gala Boxing Night **20.10** Boks - Gala Boxing Night **22.00** Sportowy wieczór **22.20** Boks - Gala Boxing Night **0.40** Boks - Gala Suzuki Boxing Night **3.00** Boks - Gala MB Tymex Boxing Night **4.00** Boks Alfredo Andulo - James - Kirkland

TV 4

6.00 Szczenięce lata Toma i Jerry'ego **7.00** Ryzykanci **9.00** Galileo **11.05** Mój przyjaciel Rufus - film familijny **12.55** STOP Drogówka **14.00** Policjantki i Policjanci **19.00** Galileo **20.00** Święty - serial **22.00** Sprawiedliwi - Wydział Kryminalny **0.05** Gallows Hill - horror, USA, 2013, reż. Víctor García, wyk. Peter Facinelli, Sophia Myles, Nathalia Ramos, Sebastian Martínez **1.55** Śmierć na 1000 sposobów **2.25** Disco Polo Life

Sobota, 17.10

TVN 7

5.00 Ukryta prawda
6.00 Mango - Telezakupy
8.05 Kosmiczny wykop
8.35 Ukryta prawda
10.35 Hotel Paradise
12.35 Zakochani po uszy - serial
13.45 Tajemniczy ogród - film familijny, USA, Wielka Brytania 1993, reż. Agnieszka Holland, wyk. Maggie Smith, Kate Maberly, Heydon Prowse, Andrew Knott, John Lynch, Irene Jacob
15.50 Karol. Człowiek, który został papieżem - miniserial
20.00 HIT Robin Hood - film przygodowy, USA, Wielka Brytania 2010, reż. Ridley Scott, wyk. Russell Crowe, Cate Blanchett, Max Von Sydow, William Hurt, Mark Strong, Oscar Isaac, Danny Huston, Eileen Atkins, Mark Addy
22.55 Ocean's Twelve: Dogrywka - film sensacyjny, USA, Australia 2004, reż. Steven Soderbergh, wyk. George Clooney, Brad Pitt, Matt Damon, Catherine Zeta - Jones, Andy Garcia, Don Cheadle, Julia Roberts, Bernie Mac, Casey Affleck, Scott Caan, Vincent Cassel, Eddie Jemison, Shaobo Qin, Carl Reiner, Elliott Gould, Robbie Coltrane, Bruce Willis
1.30 Druga strona medalu - talk show
2.00 Druga strona medalu - talk show
2.35 NOC Magii

PULS

6.00 Na wariackich papierach - serial
7.00 Taki jest świat
8.00 Lombard: Życie pod zastaw - serial
10.00 Lombard: Życie pod zastaw - serial
12.00 Lombard: Życie pod zastaw - serial
14.00 Lombard: Życie pod zastaw - serial
16.00 Lombard: Życie pod zastaw - serial
18.00 Lombard: Życie pod zastaw - serial
20.00 HIT Rocky 3 - dramat, USA 1982, reż. Sylvester Stallone, wyk. Burt Young, Carl Weathers, Hulk Hogan, Mr.T, Sylvester Stallone, Talia Shire
22.00 Kula w łeb - film kryminalny, USA 2012, reż. Walter Hill, wyk. Christian Slater, Jason Momoa, Sung Kang, Sylvester Stallone, Weronika Rosati
23.50 Sędzia Dredd - film sci - fi, USA 1995, reż. Danny Cannon, wyk. Sylvester Stallone, Max von Sydow, Jürgen Prochnow, Diane Lane, Armand Assante
1.50 Kobra - oddział specjalny - serial
2.50 Taki jest świat
3.30 Na jedwabnym szlaku
4.05 Menu na miarę - serial
4.35 Z archiwum policji
5.00 Dyżur
5.35 Dyżur

TRWAM

11.50 Myśląc Ojczyzna **12.00** Inauguracja Roku Akademickiego w WSKSiM w Toruniu **13.20** Ocalić od zapomnienia **13.30** Msza Święta **14.30** Przegląd Katolickiego Tygodnika "Niedziela" **14.35** Ludwig Maria Grignion de Montfort **15.30** Wierzę w Boga **16.00** Informacje dnia **16.10** Jan Paweł II i Prymas Stefan Kardynał Wyszyński **17.00** Z Parlamentu Europejskiego **17.30** Okiem kamery **18.00** Anioł Pański **18.05** Informacje dnia **18.15** Rozmowy niedokończone **19.25** Święty na każdy dzień **19.30** Katecheza ks. bp. Antoniego Długosza **19.45** Modlitwa z telefonicznym udziałem dzieci **20.00** Informacje dnia **20.20** Różaniec **20.50** Myśląc Ojczyzna **21.00** Apel Jasnogórski **21.20** Informacje dnia **21.40** Polski Punkt Widzenia **22.00** Mojżesz - 10 przykazań **22.45** Jan Paweł II (1978 - 2005) **23.00** Głos serca **23.40** Wenezuela - San Félix

TTV

5.20 Dom weselny **6.05** Sport **6.15** Express **6.30** DeFacto Extra **7.00** DeFacto **7.30** Usterka **8.30** Sport **8.40** Gogglebox. Przed telewizorem **9.45** Express **9.58** Pogoda **10.00** 10 zadań specjalnych Michela Morana **10.35** DeFacto - Flesz **10.50** DeFacto **11.20** Żony ekstraklasy - serial **12.25** Królowe życia - serial **13.25** It's my life! To moje życie **13.55** It's my life! To moje życie **14.25** Usterka **14.55** Odjazdowe bryki braci Collins **15.45** Express **15.58** Pogoda **16.00** Ostre cięcie **16.45** Gogglebox. Przed telewizorem **17.45** Express **18.00** Pogoda **18.05** Usterka **18.35** Kanapowcy **19.45** Express **19.58** Pogoda **20.00** Patent na... - Flesz **20.15** Królowe życia - serial **21.15** Królowe życia - serial **22.15** Kanapowcy **23.15** Gogglebox. Przed telewizorem **0.15** Gogglebox. Przed telewizorem **1.15** It's my life! To moje życie **1.50** It's my life! To moje życie **2.20** Dr House - serial

TV6

6.00 TOP 10 Lista Przebojów **7.05** Szczenięce lata Toma i Jerry'ego **9.30** STOP Drogówka **10.35** Wyprawa z tatą - komedia familijna, Czechy, 2017, reż. Jiří Chlumský **12.20** Hawaje 5 - 0 **14.20** Wzór - serial **16.25** Zagniewani młodociani - komedia, USA, 1996, reż. Hart Bochner, wyk. Jon Lovitz, Tia Carrere, Louise Fletcher, Mekhi Phifer **18.05** Wzór - serial **20.00** Galileo **21.05** CSI: Kryminalne zagadki Nowego Jorku **23.00** Gabinet numer 5

eprasa.pl e4b4422165

TVP 1

7.00 Transmisja Mszy Świętej
8.00 Tydzień
8.30 Zakochaj się w Polsce (179) Sochaczew – magazyn
9.05 Las bliżej nas – magazyn
9.30 Klasztorne smaki – magazyn
10.00 Kariera Nikodema Dyzmy (5) – serial
11.05 Stulecie Winnych s.I (6) – serial
11.55 Między ziemią a niebem
12.00 Anioł Pański, Polska
12.15 Między ziemią a niebem
12.50 Rwanda 2020 – Misje na wzgórzach. Przepustka do lepszego życia
13.15 Jedna Planeta. Siedem kontynentów, cz. 3. Ameryka Południowa – serial dok.
14.25 Weterynarze z sercem
14.50 Z pamięci – Barbara Pniewska
15.05 U Pana Boga w ogródku (10) – serial
16.05 Komisarz Alex s.XIV (177) – Trzy stopy pod ziemią – serial
17.00 Teleexpress, Pogoda
17.30 Wadowice, tu wszystko się zaczęło – koncert z okazji 10. rocznicy urodzin Karola Wojtyły
19.25 Sport, Wiadomości, Pogoda
20.15 Ludzie i bogowie (6) – Śmierć i medycyna – serial
21.15 Rolnik szuka żony seria 7 – /5/ – reality show
22.15 HIT Zakochana Jedynka – Walking on Sunshine. Chodzę w słońcu – komedia, Wielka Brytania, reż. Max Giwa, Dania Pasquini, wyk. Annabel Scholey, Greg Wise, Leona Lewis, Giulio Berruti
0.00 Rebeliant – dramat, USA, reż. Gary Ross, wyk. Matthew McConaughey, Keri Russell, Christopher Berry
2.25 Nie ma to jak u mamy – Komedia obyczajowa, Francja, reż. Eric Lavaine, wyk. Alexandra Lamy, Josiane Balasco, Mathilde Seigner, Philippe Lefebvre, Didier Flamand

TVP 2

5.15 Barwy szczęścia (2306 – 2308) – serial
6.55 M jak miłość (1533) – serial
7.40 Spiszmy się jak na rolników przystało!
7.55 Pytanie na śniadanie
10.55 Spiszmy się jak na rolników przystało!
11.05 Smaki świata po polsku (6)
11.35 The Voice of Poland s. XI – Bitwa
14.00 Familiada – teleturniej
14.35 Koło fortuny – teleturniej
15.15 Szansa na sukces. Opole 2021
16.15 Przyjaciele na zawsze (7) – Marcin Daniec – program rozrywkowy
17.05 Jutro należy do nas (8) – serial
18.00 Panorama, Pogoda
18.30 Na dobre i na złe (784) – serial
19.25 Na sygnale (275) – serial

20.00 HIT Strzelec – film akcji, USA, reż. Antoine Fuqua, wyk. Mark Wahlberg, Michael Pena, Danny Glover
22.15 Kino bez granic – Być jak Kazimierz Deyna – komedia obyczajowa, Polska, reż. Anna Wieczur - Bluszcz, wyk. Marcin Korcz, Przemysław Bluszcz, Gabriela Muskała, Jerzy Trela
0.00 Mroczny sekret niani – film fabularny, USA, reż. Devon Downs, Kenny Gage, wyk. Michelle Borth, Olesya Rulin, Antonio Cupo
1.40 Syn Królowej Śniegu – dramat, Polska, reż. Robert Wichrowski, wyk. Michalina Olszańska, Franciszek Pieczka, Anna Seniuk
3.05 Zakończenie dnia

Niedziela, 18.10

TVN 7

5.00 Ukryta prawda
6.00 Mango – Telezakupy
8.05 Kosmiczny wykop
8.35 Ukryta prawda
10.35 Hotel Paradise
11.35 Hotel Paradise
12.40 Zakochani po uszy – serial
13.50 Kto odmówi pannie młodej?
15.00 Dennis rozrabiaka – komedia, USA 1993, reż. Nick Castle, wyk. Walter Matthau, Mason Gamble, Joan Plowright, Christopher Lloyd, Lea Thompson, Paul Winfield
17.10 Robin Hood – film przygodowy, USA, Wielka Brytania 2010, reż. Ridley Scott, wyk. Russell Crowe, Cate Blanchett, Max Von Sydow, William Hurt, Mark Strong, Oscar Isaac, Danny Huston, Eileen Atkins, Mark Addy
20.00 HIT Szybcy i wściekli: Tokio Drift – film sensacyjny, USA, Niemcy 2006, reż. Justin Lin, wyk. Lucas Black, Bow Wow, Nathalie Kelley, Brian Tee, Kang Sung, Brian Goodman, Vin Diesel
22.15 Zabójcza broń IV – film sensacyjny, USA 1998, reż. Richard Donner, wyk. Mel Gibson, Danny Glover, Joe Pesci, Rene Russo, Chris Rock, Jet Li, Steve Kahan, Kim Chan
0.50 Druga strona medalu – talk show
2.35 NOC Magii

PULS

6.30 Rodzinny interes – serial
10.30 W imię króla – film przygodowy
13.00 Najpiękniejsze baśnie braci Grimm: Pani zamieć – baśń
14.25 Najpiękniejsze baśnie braci Grimm: Muzykanci z miasta Bremy – baśń, Niemcy 2009
15.35 Dziewczyna z Alabamy – komedia romantyczna, USA 2002
17.50 Narzeczony mimo woli – komedia romantyczna, USA 2009, reż. Anne Fletcher, wyk. Betty White, Craig T. Nelson, Mary Steenburgen, Ryan Reynolds, Sandra Bullock
20.00 HIT 60 sekund – film sensacyjny, USA 2000, reż. Dominic Sena, wyk. Angelina Jolie, Christopher Eccleston, Delroy Lindo, Giovanni Ribisi, Nicolas Cage, Robert Duvall, Will Patton
22.20 Plan lotu – thriller, USA 2005, reż. Robert Schwentke, wyk. Erika Christensen, Greta Scacchi, Jodie Foster, Peter Sarsgaard, Sean Bean
0.30 Anatomia strachu – thriller, USA 2011, reż. Joel Schumacher, wyk. Nicolas Cage, Nicole Kidman, Ben Mendelsohn, Liana Liberato, Cam Gigandet
2.05 Kobra – oddział specjalny – serial
3.05 Taki jest świat
3.55 Biesiada na cztery pory roku
4.35 Z archiwum policji

TRWAM

9.30 Msza Święta **10.35** Przegląd Katolickiego Tygodnika "Niedziela" **10.40** Cuda Jezusa **11.25** Kolory Świętości **11.30** Przyjaciele i bohaterowie **12.00** Anioł Pański z Ojcem Świętym Franciszkiem **12.20** Wieś - to też Polska **13.30** Papież Polak do Rodaków **14.10** Cud Prawdy **14.40** Nienapisany pamiętnik **15.40** Solidarność Walcząca **16.00** Informacje dnia **16.10** Koncert życzeń **17.00** Zostań Żołnierzem RP **17.15** Tajemnice długowieczności **17.30** Okiem kamery **18.00** Anioł Pański **18.05** Informacje dnia **18.15** Rozmowy niedokończone **19.25** Święty na każdy dzień **19.30** Opowieści biblijne **20.00** Informacje dnia **20.20** Różaniec **20.50** Kolory Świętości **21.00** Apel Jasnogórski **21.20** Informacje dnia **21.40** Święty na każdy dzień **21.45** Sanktuarium MB w Laus **22.40** Orłem być... **23.00** Jak my to widzimy **23.30** Tam, gdzie Bóg płacze

POLSAT

6.00 Nowy dzień z Polsat News
8.50 Zakochany wilczek – film anim.
10.30 Transformers: Zemsta upadłych – film sci - fi, USA, 2009, reż. Michael Bay, wyk. Shia LaBeouf, Megan Fox, Josh Duhamel
13.40 Ninja Warrior Polska
15.40 Twoja Twarz Brzmi Znajomo
17.40 Nasz nowy dom
18.50 Wydarzenia, Sport. Pogoda
19.30 Państwo w Państwie
20.00 Kabaret na żywo – Klinika Skeczów Męczących

22.05 HIT Aniołki Charliego: Zawrotna szybkość – komedia sensacyjna, USA, 2003, reż. McG, wyk. Cameron Diaz, Drew Barrymore, Lucy Liu, Demi Moore
- Trzy niezwykle seksowne Aniołki: Natalie Cook, Dylan Sanders i Alex Munday powracają, by stawić czoła Madison Lee (Demi Moore), Aniołkowi, który zaprzedał duszę diabłu. Z pomocą zaufanego pomocnika Bosleya trzy piękne dziewczyny gotowe są na wszystko, by odzyskać dwa skradzione pierścienie. Nie są to zwykłe przedmioty, zawierają bowiem zakodowaną informację, która ujawnia nową tożsamość osób w Programie Ochrony Świadków Federalnych.
0.20 Bez litości 2 – film sensacyjny, USA, 2018, reż. Antoine Fuqua, wyk. Denzel Washington, Pedro Pascal, Bill Pullman, Melissa Leo
3.00 Tajemnice losu

TVN

4.55 Uwaga! – program interwencyjny
5.15 Mango – Telezakupy
7.25 Nowa Maja w ogrodzie
7.55 Akademia ogrodnika
8.00 Dzień Dobry TVN – magazyn
11.30 Brzydula – serial
12.00 Brzydula – serial
12.35 Co za tydzień – magazyn
13.20 Usta Usta – serial
14.20 Kosmiczny wykop
15.00 Nic do zgłoszenia
16.00 Gala French Touch
18.00 Totalne remonty Szelągowskiej
19.00 Fakty, Sport, Pogoda
19.45 Uwaga! – program interwencyjny
20.00 MasterChef

21.30 Królestwo kobiet
22.35 HIT Robin Hood – film przygodowy, USA, Wielka Brytania, Niemcy 2010, reż. Ridley Scott, wyk. Russell Crowe, Cate Blanchett, Max von Sydow, William Hurt
1.20 Krawiec z Panamy – film sensacyjny, USA, Irlandia 2001, reż. John Boorman, wyk. Pierce Brosnan, Geoffrey Rush, Jamie Lee Curtis, Leonor Varela, Brendan Gleeson, Harold Pinter Daniel Radcliffe
3.40 NOC Magii

SUPER POLSAT

6.00 SuperLudzie Extra **6.20** Wydarzenia **7.00** Psi patrol **7.30** Psi patrol **8.00** Psi patrol **8.30** Psi patrol **9.00** Psi patrol **9.30** Psi patrol **10.00** Świat według Kiepskich **10.40** Dziewczyna kontra potwór - komedia **12.30** Nasz nowy dom **13.30** SuperLudzie **14.00** Małe Wielkie Marzenia **14.30** Linia życia. Niepokonani **15.00** Gale KSW **17.05** Chłopi, cz. 1 - film obyczajowy, **19.00** To nie koniec świata! **20.10** Emotki. Film - film anim. **22.00** Telemaniak - czarna komedia, USA, 1996, reż. Ben Stiller, wyk. Jim Carrey, George Segal, Owen Wilson, Matthew Broderick **0.00** Łza księcia ciemności - film przygodowy, Polska, 1991, reż. Marek Piestrak, wyk. Hanna Dunowska, Tomasz Stockinger **2.05** Pan Dodek - komedia, Polska, 1970, reż. Jan Łomnicki, wyk. Adolf Dymsza, Anita Dymszówna, Wiesław Michnikowski, Kazimierz Krukowski

TVP SPORT

6.05 Sportowy wieczór **6.25** Tenis ziemny WTA - Ostrawa **7.30** Tenis ziemny WTA - Ostrawa **8.45** Bols - Gala MB Tymex Boxing Night **11.00** PN - Ekstraklasa **13.05** Sport w filmie dok. **14.30** Tenis ziemny WTA - Ostrawa - finał **15.40** Tenis ziemny WTA - Ostrawa - finał **15.45** Tenis ziemny WTA - Ostrawa - finał **15.55** Tenis ziemny WTA - Ostrawa - finał **16.05** Tenis ziemny WTA - Ostrawa - finał **16.15** Tenis ziemny WTA - Ostrawa - finał **17.10** Piłka ręczna mężczyzn - PGNIG Superliga **17.25** Piłka ręczna mężczyzn - PGNIG Superliga **19.25** Piłka nożna II liga **21.30** Sportowy wieczór **22.10** Boks - Gala MB Tymex Boxing Night **0.20** Kickboxing - gala Enfusion 99 w Alkmaar **2.05** Kickboxing - gala Enfusion 100 w Wuppertalu **3.40** Boks - Gala Bokserska. Saul "Canelo" Alvarez vs. Kermit Cintron, USA

TTV

5.15 10 zadań specjalnych Michela Morana **5.55** Dr House - serial **6.50** Express **7.10** DeFacto **7.40** DeFacto - Flesz **7.55** DeFacto - Flesz **8.10** Odjazdowe bryki braci Collins **8.55** Gogglebox. Przed telewizorem **9.45** Express **10.00** Pogoda **10.05** DeFacto **10.35** It's my life! To moje życie **11.10** It's my life! To moje życie **11.45** Damy i wieśniaczki. PL **12.50** Ostre cięcie **13.35** Kanapowcy **14.40** Gogglebox. Przed telewizorem **15.45** Express **16.00** Pogoda **16.05** Gogglebox. Przed telewizorem **17.05** It's my life! To moje życie **17.45** Express **18.00** Pogoda **18.05** It's my life! To moje życie **18.40** Królowe życia - serial **19.45** Express **19.58** Pogoda **20.00** DeFacto - Flesz **20.10** DeFacto **20.40** Gogglebox. Przed telewizorem **21.30** Gogglebox. Przed telewizorem **22.30** Usłyszcie nas! **23.10** Królowe życia - serial **0.15** Damy i wieśniaczki. Ukraina **1.25** Betlejewski. Prowokacje

STOPKLATKA

6.00 Klara i wszystko jasne - serial **8.00** Komisarz Rex - serial **10.00** Hudson i Rex - serial **10.55** Przygody Merlina - serial **13.40** Kod Karola Wielkiego - film przygodowy **16.05** I tak, i nie - komedia **17.55** Poirot: Zło czai się pod słońcem - film kryminalny **20.00** Z archiwum X: Pokonać przyszłość - thriller sci - fi **22.20** Adrenalina 2 - Pod napięciem - film sensacyjny **0.35** Ocean strachu 2 - thriller **2.30** Szkoła uwodzenia Czesława M. - komedia

TV 4

6.00 Szczenięce lata Toma i Jerry'ego **7.00** Ryzykanci **9.00** A.X.L. - film przygodowy **11.05** Galileo **12.15** STOP Drogówka **13.15** Gwiazdy Kabaretu **14.25** Mocarna rodzinka - komedia **16.25** Prawdziwa historia - dramat przygodowy **19.00** Galileo **20.00** Obcy 3 - horror sci - fi, USA, 1992, reż. David Fincher **22.25** Wspaniali ludzie **23.00** Obsesja namiętności - thriller **1.25** Śmierć na talerzu **2.25** Disco Polo Life **3.25** TOP 10 Lista

TV6

6.00 TOP 10 Lista Przebojów **7.05** Szczenięce lata Toma i Jerry'ego **8.30** Dzielna Mysz **8.50** STOP Drogówka **10.50** Hawaje 5 - 0 **12.50** Ostatni smokobójca - film fantasy **15.00** Policjantki i Policjanci **20.00** Galileo **21.05** CSI: Kryminalne zagadki Nowego Jorku **23.00** Gniazdo os - dramat kryminalny, USA, 2000, reż. Steve Buscemi, wyk. Edward Furlong, Willem Dafoe, Steve Buscemi, Mickey Rourke **1.00** Spadkobiercy **2.00** Włatcy móch

TVP 1

7.00 Transmisja Mszy Świętej
7.30 Okiem Wiary – magazyn
8.00 Wiadomości, Pogoda
8.15 Kwadrans polityczny
8.40 Kasta – Utracona odznaka
9.15 Ranczo s.VIII (97) – serial
10.15 Komisarz Alex s.IX (110) – serial
11.05 Ojciec Mateusz s.XIII (165) – serial
12.00 Wiadomości
12.10 Agrobiznes
12.35 To się opłaca – magazyn
12.50 Jedna Planeta. Siedem kontynentów, cz. 3. Ameryka Południowa – serial dok.
14.00 Elif (838) – serial
15.00 Wiadomości, Pogoda
15.15 Alarm! – magazyn
15.35 Gra słów. Krzyżówka – teleturniej
16.05 Przysięga (279) – serial
17.00 Teleexpress, Pogoda
17.25 Jaka to melodia?
18.00 Klan (3679) – telenowela
18.30 Kasta – serial
18.55 Jeden z dziesięciu – teleturniej
19.25 Sport, Wiadomości, Pogoda
20.10 Alarm! – magazyn
20.30 Leśniczówka (266) – serial
21.00 HIT Teatr Telewizji – Cud biednych ludzi – spektakl teatralny, reż. Zbigniew Lesień, wyk. Rafał Fudalej, Małgorzata Rożniatowska, Kama Kowalewska, Klaudia Kleina, Krystyna Tkacz, Krystyna Horodyńska
22.35 Świat bez fikcji – Kraków w czasach pandemii – film dok.
23.40 Warto rozmawiać
0.40 Walking on Sunshine. Chodzę w słońcu – komedia, Wielka Brytania, reż. Max Giwa, Dania Pasquini, wyk. Annabel Scholey, Greg Wise, Leona Lewis, Giulio Berruti
2.25 Maigret zastawia sidła – film fabularny, Wielka Brytania, reż. Ashley Pearce, wyk. Rowan Atkinson, Shaun Dingwall, Leo Staar
4.00 Nasza Królowa Elżbieta, cz. 1 – serial dok.
4.55 Zakończenie dnia

TVP 2

4.55 Cafe piosenka – talk - show
5.55 Doktor z alpejskiej wioski – nowy rozdział (134) – Krew i woda, część 2 – serial
6.45 Coś dla Ciebie – magazyn
7.10 Spiszmy się jak na rolników przystało!
7.20 Familiada – teleturniej
7.55 Pytanie na śniadanie
10.45 Panorama
10.50 Pytanie na śniadanie
11.15 Spiszmy się jak na rolników przystało!
11.25 Rodzinka.pl (263) – Czarownica – serial
11.55 Barwy szczęścia (2308) – serial
12.25 Koło fortuny – teleturniej
13.00 Va Banque (111) – teleturniej
13.30 Uzdrowisko (35)
14.05 Coś dla Ciebie – magazyn
14.30 Operacja Zdrowie – .
15.10 Doktor z alpejskiej wioski – nowy rozdział (143) – Cudowne polepszenie, część 1 – serial
16.00 Koło fortuny – teleturniej
16.35 Familiada – teleturniej
17.10 Więzień miłości (412), Turcja
18.00 Panorama, Pogoda
18.30 Va Banque (112) – teleturniej
19.00 Uzdrowisko (36) – telenowela
19.35 Barwy szczęścia (2308) – serial
20.10 Barwy szczęścia (2309) – serial
20.45 Kulisy serialu
20.55 M jak miłość (1534) – serial
21.50 O mnie się nie martw s.XIII (2) – serial
22.50 Deep State. tajny układ (5) – serial
23.55 HIT Życie za życie – dramat, USA, Niemcy, reż. Alan Parker, wyk. Kevin Spacey, Chris Warner, Laura Linney, Kate Winslet
2.05 Warto kochać (29) – serial
2.55 Być jak Kazimierz Deyna – komedia obyczajowa, reż. Anna Wieczur - Bluszcz, wyk. Marcin Korcz, Przemysław Bluszcz, Gabriela Muskała, Jerzy Trela

POLSAT

6.00 Nowy dzień z Polsat News
8.40 Malanowski i Partnerzy
9.40 Sekrety rodziny
10.40 Dlaczego ja?
11.40 Gliniarze
12.40 Dzień, który zmienił moje życie
13.40 Trudne sprawy
14.40 Dlaczego ja?
15.50 Wydarzenia, Pogoda
16.15 Interwencja
16.30 Na ratunek 112
17.00 Gliniarze
18.00 Pierwsza miłość
18.50 Wydarzenia, Sport, Pogoda
19.30 Gość Wydarzeń

20.05 HIT MEGA HIT – Bez litości 2 – film sensacyjny, USA, 2018, reż. Antoine Fuqua, wyk. Denzel Washington, Pedro Pascal, Bill Pullman, Melissa Leo - Emerytowany tajny agent Robert McCall (Denzel Washington) powraca, by w wyszukany, charakterystyczny dla siebie sposób, walczyć o sprawiedliwość. Jest nieustraszony, inteligentny, a jego sprawność fizyczna sprawia, że dostaje to, czego chce. A chce sprawiedliwości.
22.45 G.I. Joe: Czas Kobry – film sensacyjny, USA, Czechy, 2009, reż. Stephen Sommers, wyk. Dennis Quaid, Channing Tatum, Sienna Miller, Jonathan Pryce
1.10 Dzień Niepodległości – film sci - fi, USA, 1996, reż. Roland Emmerich, wyk. Bill Pullman, Will Smith, Jeff Goldblum, Judd Hirsch
4.25 Kabarety

TVN

4.45 Uwaga! – program interwencyjny
5.00 Nowa Maja w ogrodzie
5.30 Akademia ogrodnika
5.40 Mango – Telezakupy
6.55 Kuchenne rewolucje – program kulinarno - rozrywkowy
7.55 Szaf Mat
8.00 Dzień Dobry TVN – magazyn
11.30 Ukryta prawda – program obyczajowy
12.30 Ukryta prawda – program obyczajowy
13.30 Szpital – program obyczajowy
14.25 Detektywi – program kryminalny
15.00 Kuchenne rewolucje – program kulinarno - rozrywkowy
16.00 Szpital – program obyczajowy
17.00 Rozwody
18.00 Ukryta prawda – program obyczajowy
19.00 Fakty
19.25 Uwaga! koronawirus
19.35 Sport
19.45 Pogoda
19.55 Uwaga! – program interwencyjny
20.10 Doradca smaku

20.15 Na Wspólnej – serial
20.55 Milionerzy
21.30 Totalne remonty Szelągowskiej
22.30 Projekt Lady
23.30 Szadź – serial
0.30 Co za tydzień – magazyn
1.10 Zabójcza broń – serial
2.10 Uwaga! – program interwencyjny
2.30 NOC Magii

SUPER POLSAT

6.00 Wydarzenia **6.40** SuperLudzie Extra **7.00** Bąbelkowy świat gupików **7.30** Psi patrol **8.00** Psi patrol **8.30** Kung Fu Panda: Legenda o niezwykłości **9.00** Kung Fu Panda: Legenda o niezwykłości **9.30** Wróżkowie chrzestni **10.00** SuperLudzie **10.30** Świat według Bundych **11.00** Nasz nowy dom **12.00** Małe Wielkie Marzenia **13.00** Gliniarze **14.00** Chirurdzy **15.00** TOP CHEF **16.30** Hell's Kitchen - Piekielna Kuchnia **18.00** Nasz nowy dom **19.00** Miasto długów **20.00** Telemaniak - czarna komedia, USA, 1996, reż. Ben Stiller, wyk. Jim Carrey, George Segal, Owen Wilson, Matthew Broderick **22.00** Rewers - czarna komedia, Polska, 2009, reż. Borys Lankosz, wyk. Agata Buzek, Krystyna Janda, Anna Polony, Marcin Dorociński **0.05** Twoja Twarz Brzmi Znajomo **2.00** Gliniarze **3.00** Gliniarze **4.00** Na ratunek 112 **5.00** Nasz nowy dom

TVP SPORT

6.00 Piłka nożna - Ekstraklasa **8.10** Piłka nożna - Liga Mistrzów - skróty meczów **9.10** Piłka nożna - Liga Mistrzów - skróty meczów **10.05** Piłka nożna - 2.liga **11.05** Piłka nożna - 2.liga **12.00** snooker - Championship League **13.00** snooker - Championship League **14.00** snooker - Championship League **15.00** snooker - Championship League **16.05** boks - Michalczewski - Hall **17.05** Piłka nozna - ekstraklasa **19.05** 4 - 4 - 2 - magazyn piłkatski **19.30** 4 - 4 - 2 - magazyn piłkarski **20.05** Gol - magazyn piłkarski **22.00** Sportowy wieczór **22.40** snooker - Championship League **23.00** snooker - Championship League **0.00** snooker - Championship League **1.00** snooker - Championship League **2.00** snooker - Championship League **2.50** Boks - Gala MB$ Tymex BN - podsumowanie

TTV

5.15 Sędzia Anna Maria Wesołowska **6.15** Express **6.30** DeFacto **7.00** Ukryta prawda **8.00** Super Jana - serial **9.00** Gogglebox. Przed telewizorem **10.00** Kartoteka **11.05** Kartoteka **12.10** Historie Wielkiej Wagi **13.10** Kiedy dzieci mają dzieci **14.05** Damy i wieśniaczki. Ukraina **15.10** Gogglebox. Przed telewizorem **15.45** Express **16.00** Pogoda **16.05** Tygodnik **17.10** Patent na... - Flesz **17.45** Express **18.00** Pogoda **18.05** DeFacto **18.35** Gogglebox. Przed telewizorem **19.45** Express **20.00** Pogoda **20.05** Królowe życia - serial **21.05** Usterka **21.45** Express **21.58** Pogoda **22.00** Gogglebox. Przed telewizorem **23.05** Gogglebox. Przed telewizorem **23.50** Tygodnik **0.50** It's my life! To moje życie **1.20** It's my life! To moje życie **1.50** Bohaterowie i ocaleni - serial **2.50** Uwaga! po Uwadze **3.50** Królowe życia - serial **4.30** Kossakowski. Wtajemniczenie

STOPKLATKA

6.50 Złotopolscy - serial **7.55** Plebania - serial **8.55** Klara i wszystko jasne - serial **11.00** Komisarz Rex - serial **11.55** Allo, Allo - serial **13.20** Katastrofy w przestworzach **15.30** Tornado w Nowym Jorku - film sci - fi **17.10** Chicago Fire - serial **19.00** Wojny kontenerowe - serial **20.00** Ślady zbrodni - thriller kryminalny **21.50** Taśmy Watykanu - horror **23.25** Nieustraszony - dramat, Chiny **1.45** Masz na imię Justine - dramat obyczajowy

TV 4

6.00 Strażnik Teksasu **8.00** Nasz nowy dom **9.00** Sędzia Judy **10.25** Sekrety sąsiadów **11.25** Pamiętniki z wakacji **12.25** Święty - serial **12.55** Uzurpatorka **13.55** Kobra - oddział specjalny **14.55** STOP Drogówka **15.55** Kobra - oddział specjalny **17.00** Nowe Sekrety sąsiadów **18.00** Policjantki i Policjanci **20.00** Święty - serial **20.30** Sprawiedliwi - Wydział Kryminalny **21.40** Łowcy umysłów - film sensacyjny **23.50** Ryzykanci **1.35** Śmierć na 1000 sposobów

TV6

6.00 TOP 10 Lista Przebojów **7.00** MacGyver **9.00** Galileo **10.00** Tuż przed tragedią **11.00** Pękniesz ze śmiechu **12.00** Miodowe lata **13.40** Święty - serial **14.15** Policjantki i Policjanci **15.15** Detektywi w akcji **16.15** Septagon **17.15** Hawaje 5 - 0 **18.15** Miodowe lata **20.00** Galileo **21.00** CSI: Kryminalne zagadki Miami **23.00** Linia - thriller, Słowacja, Ukraina, reż. Peter Bebjak **1.25** Tuż przed tragedią **2.25** SuperLudzie Extra **2.40** TOP 10 Lista Przebojów

Poniedziałek, 19.10

TVN 7

4.55 Szkoła – serial
5.55 Mango Telezakupy
7.30 Przepis na życie – serial
8.30 Ukryta prawda – program obyczajowy
9.30 Ukryta prawda – program obyczajowy
11.30 Szpital – program obyczajowy
12.30 Sąd rodzinny – program sądowy
13.30 Sędzia Anna Maria Wesołowska
14.30 Ukryta prawda – program obyczajowy
15.30 Brzydula – serial
16.00 Szkoła – serial
17.00 Miłość od kuchni – program rozrywkowy
18.00 Szpital – program obyczajowy
19.00 19 + – serial
19.30 Zakochani po uszy – serial
20.00 Brzydula – serial
20.30 Hotel Paradise
21.30 HIT Kobieta sukcesu – komedia, Polska 2018, reż. Robert Wichrowski, wyk. Agnieszka Więdłocha, Mikołaj Roznerski, Bartosz Gelner, Julia Wieniawa, Paulina Gałązka, Małgorzata Foremniak, Tomasz Karolak
23.45 Klucz do koszmaru – horror, USA 2005, reż. Iain Softley, wyk. Kate Hudson, Gena Rowlands, John Hurt, Peter Sarsgaard, Joy Bryant
1.55 Druga strona medalu – talk show
2.35 NOC Magii

PULS

5.00 Nash Bridges – serial
6.00 Nash Bridges – serial
7.00 Rodzinny interes – serial
8.00 Lombard: Życie pod zastaw – serial
10.00 Kobra – oddział specjalny – serial
12.00 Zaklinaczka duchów – serial
13.00 Zaklinaczka duchów – serial
14.00 Lombard: Życie pod zastaw – serial
16.00 Rodzinny interes – serial
17.00 Rodzinny interes – serial
18.00 Lombard: Życie pod zastaw – serial
20.00 HIT Odwet – film akcji, USA 2018, reż. Brian A. Miller, wyk. Bruce Willis, Frank Grillo, Johnathon Schaech, Olivia Culpo
22.00 Niebezpieczna dzielnica – film kryminalny, USA 2010, reż. David DeFalco, wyk. Dam Rob Van, Dave Bautista, Ja Rule, Ross Britz
23.40 Wielkie wesele – komedia, USA 2013, reż. Justin Zackham, wyk. Amanda Seyfried, Diane Keaton, Katherine Heigl, Robert De Niro, Robin Williams, Susan Sarandon
1.30 Taki jest świat
2.10 Niesamowite!
2.45 Niesamowite!
3.15 Niesamowite!
3.55 Biesiada na cztery pory roku
4.35 Z archiwum policji

TRWAM

12.00 Anioł Pański **12.03** Informacje dnia **12.20** Jezus - Królestwo bez granic **12.50** Galilejczyk - prezentuje Keith Garner **13.20** Kamyki wspomnień o ks. Jerzym Popiełuszce **13.30** Msza Święta **14.30** Ballada o Błogosławionym ks. Jerzym Popiełuszce **15.50** Ma się rozumieć **16.00** Informacje dnia **16.10** Sanktuaria polskie **16.30** Zew natury **16.55** Świadkowie **17.25** Kolory Świętości **17.30** Okiem kamery **18.00** Anioł Pański **18.05** Informacje dnia **18.15** Rozmowy niedokończone **19.25** Święty na każdy dzień **19.30** Opowieści Starego Testamentu **20.00** Informacje dnia **20.20** Różaniec **20.50** Myśląc Ojczyzna **21.00** Apel Jasnogórski **21.20** Informacje dnia **21.40** Polski Punkt Widzenia **22.00** Stan bezpieczeństwa państwa **22.10** Mojżesz - 10 przykazań **23.00** Jestem gotowy na wszystko... **23.40** Narodowe Sanktuarium Maryjne w Subukia

eprasa.pl e4b4422165

Leśna Podlaska dawniej i dziś...

Nasz fotoreporter Adam Trochimiuk zaprasza dziś do Leśnej Podlaskiej. Zobaczcie, jak zmieniła się na przestrzeni lat.

Pomnik poświęcony bojownikom ruchu oporu został przeniesiony w 2009 roku w inne miejsce, zastąpił go postument upamiętniający Józefa Piłsudskiego

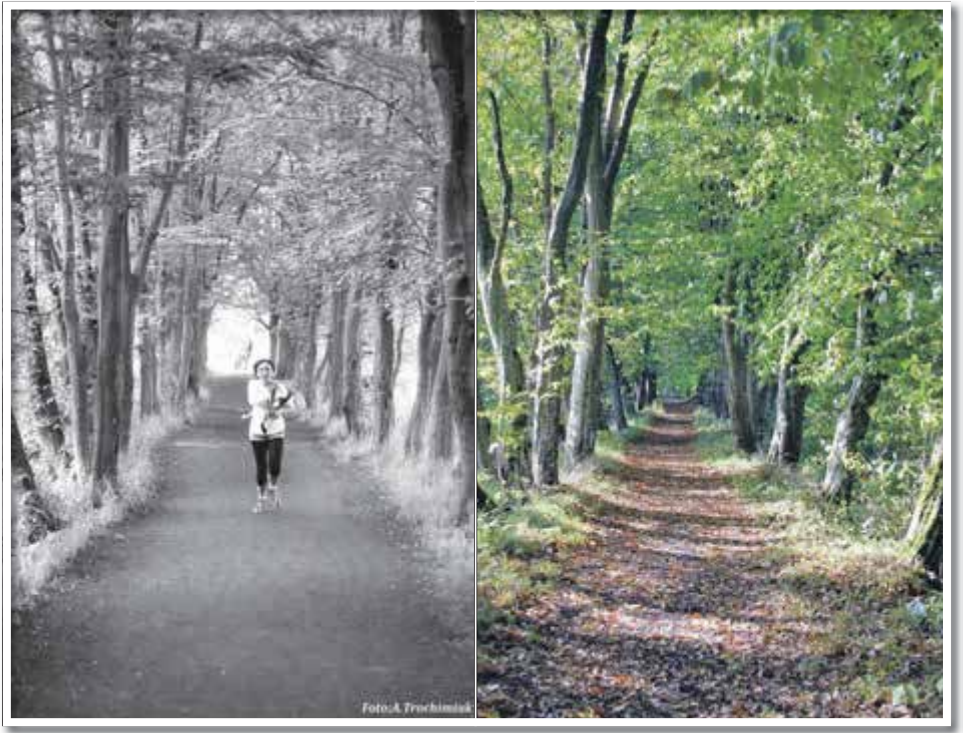

Tą aleją w czasie randek często spacerowali uczniowie Liceum Pedagogicznego, miejsce z pewnością pamięta ich pocałunki i miłosne wyznania...

Trudno w to uwierzyć, ale jeszcze do 1972 r. to miejsce wyglądało zupełnie inaczej, biegły tu tory kolejki wąskotorowej, która jeździła na trasie Biała Podlaska – Janów Podlaski

Miejsce zmieniło swój wygląd, a upamiętnia 18 Polaków, którzy zostali rozstrzelani przez niemieckiego okupanta 17 grudnia 1943 r.

Jeszcze w latach osiemdziesiątych, przy bazylice budowano prowizoryczny ołtarz na uroczystości religijne...

W tym budynku mieścił się jeszcze czterdzieści lat temu Urząd Gminy Leśna Podlaska, odbywało się przed nim wiele uroczystości państwowych i lokalnych

Czterdzieści lat temu młodzież licznie czekała na przyjazd autobusów PKS...

Ośrodek zdrowia wciąż przyjmuje pacjentów...

Przed czterdziestu laty w tym budynku mieściła się Gminna Spółdzielnia Samopomoc Chłopska

Jak się zmienił Zespół Placówek Oświatowych, od lat osiemdziesiątych? Pierwsze co się rzuca w oczy to nowa hala sportowa...

Z kolei miejsce znane wszystkim pielgrzymom z tego, iż mogą tu kupić lody i inne słodycze, przeszło tylko małą przemianę...

Niegdyś w tym budynku mieścił się internat Liceum Pedagogicznego...

Budynek powstał w czasach carskich, ale dziś nie ma po nim śladu...

Zespół Szkół Centrum Kształcenia Rolniczego w Leśnej Podlaskiej funkcjonuje od 1969 roku. Szkoła powstała w miejsce Liceum Pedagogicznego

W tym budynku mieścił się sklep żelazny, Gminny Ośrodek Kultury i mieszkania. Budynek pochodzi z przełomu XIX–XX wieku. Dokładna data rozbiórki nie jest znana, prawdopodobnie były to lata 80.

Dotąd w tych budynkach mieszczą się sale gimnastyczne. Nasz fotoreporter Adam Trochimiuk, miał okazję zrobić zdjęcie uczniom biorącym udział w zawodach z użyciem broni, które odbywały się na początku lat osiemdziesiątych

eprasa.pl e4b4422165

Łapkosztuczki

– sztuczkołapki

Wzmacnianie naturalnych zdolności oraz ćwiczenie tak zwanej małej motoryki to podstawa u małych dzieci – rysowanie, układanie klocków, robienie ciasta, lepienie z plasteliny. Są to czynności bardzo lubiane przez dzieci, które dają mnóstwo frajdy, przyjemności, no i – co najważniejsze – sprawdzają się jako rewelacyjne metody ćwiczeń. A co, gdy wszystkie pomysły już wykorzystamy? Z pomocą przyjdzie gra „Łapkosztuczki – sztuczkołapki" od wydawnictwa Muduko.

EWA GRANIAK–WOSINEK

Pudełko i co w środku?

Pudełko od razu rzuca się w oczy – jest oryginalne, chociaż już sporo gier jest w takich. Jest to taka kostka, w intensywnym limonkowym kolorze z ładnie zaprojektowana grafiką. W środku mamy zestaw kart z zadaniami oraz 4 zestawy kolorowych klocków dla każdego gracza. Trzeba podkreślić, że klocki są drewniane, co jest bardzo pozytywnym aspektem tej gry.

Jakość i grafika

Klocki są wykonane bardzo starannie, a karty i pudełko zrobione z trwałego materiału. Jest to bardzo ważne, ponieważ gra przeznaczona dla dzieci musi jednak przetrwać długo. Kolorowe klocki robią bardzo miłe wrażenie, a karty zaprojektowane są w taki sposób, by łatwo można było zrozumieć o co chodzi w zadaniu, które mamy jak najszybciej wykonać.

Wrażenia z grania

W grze tego typu najważniejsze jest to, by nie nudziła graczy, by dawała wyraźne rezultaty i żeby było przy niej mnóstwo zabawy. I to wszystko dają właśnie „Łapkosztuczki"!

Ta gra trenuje szybkość, precyzję i zmysł obserwacji. Gracze muszą się wykazać tu sprytem, by jak najszybciej zrobić zadanie z karty i zdobyć punkt. Celem gry jest zdobycie sześciu kart za prawidłowo wykonane zadania. Osoba, która pierwsza je zdobędzie – wygrywa. gra sprawdza się zarówno przy minimalnej, jak i maksymalnej liczbie graczy. W każdym przypadku jest dobra zabawa.

Aby gra nie była za łatwa i zbyt banalna niektóre zadania są trudniejsze i bardziej wymagające od innych. Jeżeli grają z nami młodsi gracze warto trudniejsze karty wyjąć przed rozgrywką z talii.

Można grać tu w różnym gronie – z dziećmi, całymi rodzinami, z przyjaciółmi. „Łapkosztuczki" idealnie sprawdzą się na różnych imprezach na przykład jako łamacz pierwszych lodów.

Ale najważniejsze zadanie tej gry, czyli ćwiczenie małej motoryki, czyli sprawności dłoni i palców, mamy tu jak w banku. pamiętać też należy, że ćwiczenie małej motoryki to nie tylko zadanie dla dzieci – w każdym wieku powinniśmy to robić.

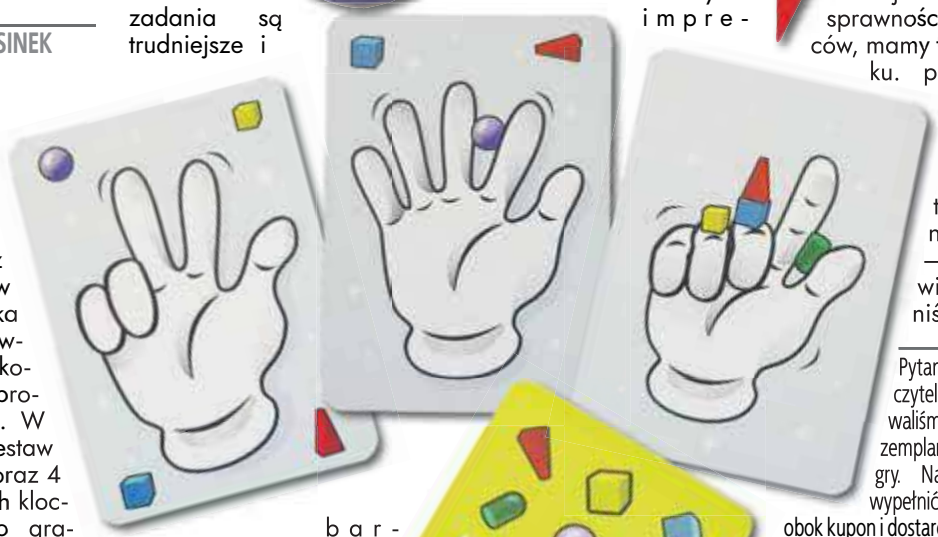

Pytanie: Dla naszych czytelników przygotowaliśmy bezpłatny egzemplarz recenzowanej gry. Należy poprawnie wypełnić znajdujący się obok kupon i dostarczyć go do piątku, 16 października, do redakcji przy ul. Warszawskiej 15, 21–500 Biała Podlaska. Grę otrzyma autor najciekawszej odpowiedzi.

Prezentowaną ostatnio grę „Sąsiedzi" wydawnictwa Muduko otrzymuje Łukasz Staniszewski. Po odbiór zapraszamy do siedziby redakcji w ciągu miesiąca od opublikowania nazwiska.

PYTANIE KONKURSOWE

Wymień osobę, która robi sztuczki?

SŁOWO PODLASIA

ODPOWIEDŹ

Imię i nazwisko, kontakt telefoniczny

Gra na skróty

Wydawnictwo: Muduko
Autor: Koby Ben Aroush
Liczba graczy: 2–4
Wiek: 6+
Rok wydania: 2020
Czas rozgrywki: 15 minut
Plusy:
+ ćwiczy małą motorykę
+ proste zasady
+ drewniane komponenty
Gra jest dla Ciebie, jeśli:
– lubisz grać z dziećmi
– twoje dzieci są na etapie wczesnoszkolnym
– lubisz proste gry imprezowe

KRZYŻÓWKA

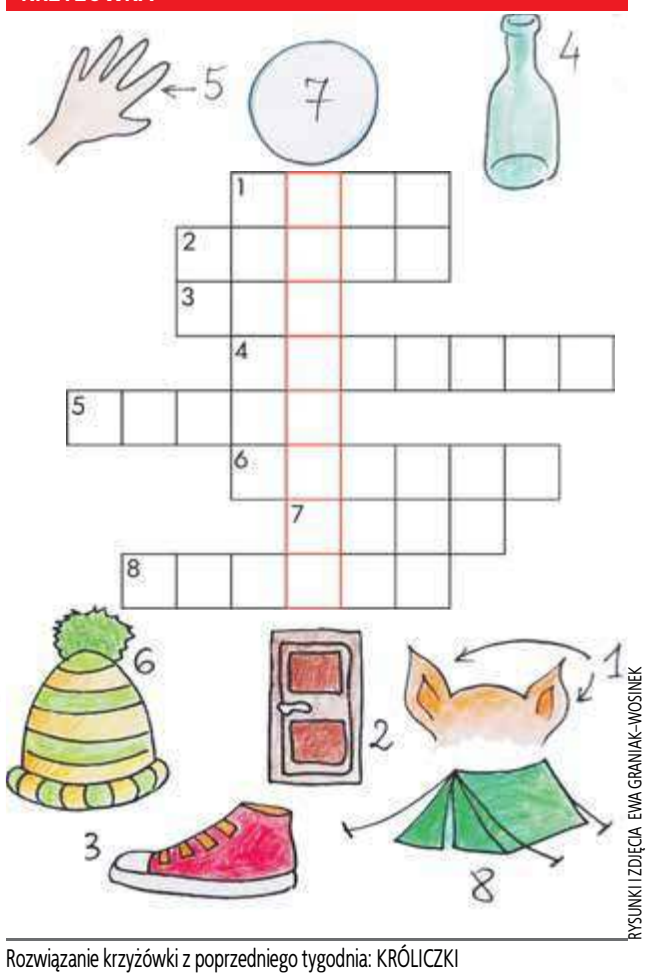

RYSUNKI I ZDJĘCIA EWA GRANIAK–WOSINEK

Rozwiązanie krzyżówki z poprzedniego tygodnia: KRÓLICZKI

Znajdź 10 różnic

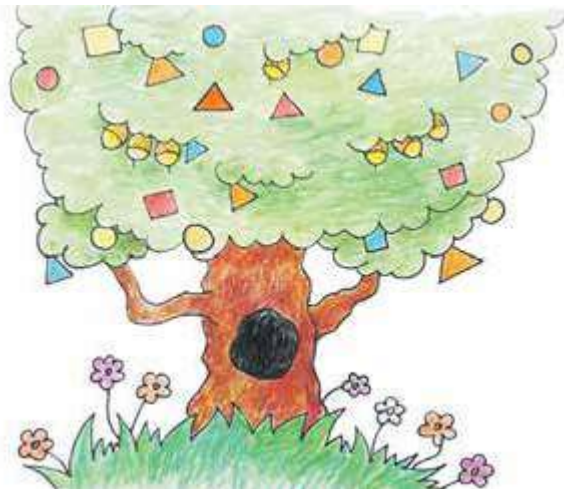

Rebus

Rozwiązanie rebusu z poprzedniego tygodnia: ŻYCIE NA WSI

slowopodlasia.pl
facebook.com/tygodnik.slowo.podlasia

eprasa.pl e4b4422165

HOROSKOP

WODNIK

W poniedziałek zabierz się za zaległości, pilnuj terminów, nie narażaj się szefowi. Wystarczy tylko być w porządku, a sprawy zawodowe się ułożą. We wtorek i środę dobra pora na rozmowy, załatwianie interesów, zakupy. Dobra pora na zacieśnienie przyjacielskich więzów. W czwartek zrelaksuj się z dala od tłumu. W piątek nie daj się nabrać. Weekend pracowity, z niespodzianką.

RYBY

W poniedziałek i wtorek będziesz spokojnie robić to, co zaplanujesz. Łatwo pokażesz swój twórczy potencjał, docenią cię w pracy i w domu. W środę wykorzystaj intuicję, nie chowaj się przed otoczeniem, więcej śmiałości. To da wymierne rezultaty. W czwartek urocze spotkania i dobry odpoczynek. W piątek samotni mogą spotkać ideał, miłość życia. Uczucia rozkwitną również w stałych związkach. Weekend spokojny.

BARAN

W poniedziałek możesz wejść w konflikt z osobami starszymi z twojego otoczenia. We wtorek i środę wykorzystaj swą wiedzę, daj się poznać z lepszej strony, a nie tylko szef to zauważy. Nie wtrącaj się w spory damsko-męskie na terenie pracy, trzymaj się z boku, nikomu nie doradzaj. W czwartek miłe i ważne spotkanie. W piątek uważaj na drodze. Weekend będzie dość pracowity.

BYK

W poniedziałek i wtorek zechcesz coś zmienić w swoim życiu. Pamiętaj jednak, że co nagle, to po diable. Wieści z daleka pozwolą ci na nowe podejście do spraw pracy. W środę w związkach, które kulały, może dojść do rozstrzygnięć - zgoda albo rozstanie. Walcz o swoje. W czwartek przyjaciele docenią cię, spotkasz się z dowodami uznania i szacunku. W weekend odpoczniesz. Zadbaj o dobrą dawkę ruchu.

BLIŹNIĘTA

Poniedziałek i wtorek to czas podjęcia decyzji o zmianie pracy, zawodu, dokształcaniu się. Nie obawiaj się zmian i wyzwań, gwiazdy ci sprzyjają. Przegra ten, kto się podda. W środę czyjeś wyznanie każe ci spojrzeć na siebie łaskawszym okiem. W czwartek spokój, relaks, refleksje - zatrzymaj się na chwilę. Od piątku czekają cię ciekawe spotkania, ważne rozmowy i mądre postanowienia. Miłość znajdzie samotnych.

RAK

W poniedziałek i wtorek skup się na sprawach domu i rodziny. Może podejmiecie decyzję o remoncie? Tak prowadź rozmowy, by wszyscy byli zadowoleni - na czele z tobą. W środę dokończ sprawy służbowe. W pracy pojawi się nowa szansa, związana z kimś z daleka. Od czwartku wypoczywaj. Staraj się być jak najwięcej na świeżym powietrzu. Weekend miły, pełen niespodzianek.

LEW

W poniedziałek zechcesz pomagać innym, będziesz z radością grać rolę filantropa. We wtorek wszystko będzie ci szło tak dobrze, że może cię to wbić w pychę. Ciesz się sukcesami, ale nie okazuj innym lekceważenia. W środę pomyśl o innej pracy, jeśli szef cię nie docenia lub jeśli czujesz, że się nie realizujesz. W czwartek i piątek ktoś pomoże ci spełnić marzenia. W weekend zajmij się bliskimi.

PANNA

W poniedziałek i wtorek licz na harmonijne kontakty z ludźmi; będziesz też w stanie wykonać sporo pracy wymagającej rozsądku i logiki. W środę dobre samopoczucie, ale też trzeba liczyć się z możliwością konfliktów uczuciowych, niesnasek w związkach czy z przyjaciółmi. W czwartek - miłe spotkania rodzinne. W piątek nie załatwiaj spraw finansowych. Weekend przeżyjesz na wysokich obrotach.

WAGA

W poniedziałek i wtorek możliwe pozytywne zmiany w pracy. Wykorzystaj ten czas, później może być trudniej wykazać się zdolnościami. W środę sporo pracy, będziesz się głowić, w co włożyć ręce. Nie panikuj, uda się wszystko zapiąć na ostatni guzik. W czwartek i piątek znajdziesz się w siódmym niebie. Jeśli twój związek się rozpada, nie trzymaj się go kurczowo. W weekend odpoczniesz od nadmiaru wrażeń.

SKORPION

W poniedziałek i wtorek może być konieczne pilne nadrabianie zaległości, których nie ty narobiłeś, oraz poprawianie cudzych błędów. Zyskasz uznanie, gdy się wywiążesz z tych zadań. W środę ktoś zaproponuje spore pieniądze - warto przyjąć tę ofertę, praca tylko pozornie jest trudna. W weekend starczy ci energii na wiele zajęć. Spotkania, hobby, jakiś wyjazd, może randka?

STRZELEC

W poniedziałek i wtorek szykują się zmiany w pracy. Nie obawiaj się, pozornie to kłopot, a naprawdę idzie lepsze, choć powoli. W środę nagły przypływ gotówki bez żadnego wysiłku. W czwartek obowiązki rodzinne wydadzą się uciążliwe, ale wieczór to wynagrodzi. W piątek może zacząć się coś więcej niż przygoda... Weekend pełen wrażeń i miłych spotkań.

KOZIOROŻEC

W poniedziałek i wtorek wszystkie plany zrealizujesz bez wysiłku. Licz się z radami osób doświadczonych, które ci dobrze życzą, a szybciej osiągniesz cel. W pracy każdy doceni i zauważy twój wkład. W środę zbierzesz owoce wielomiesięcznych trudów. W czwartek będzie za rodzinnie i zbyt spokojnie, jak na twój gust, ale w piątek to sobie odbijesz. Weekend - na wysokich obrotach.

Ona księżniczka, ja żebrak

Mówi się, że pieniądze szczęścia nie dają. Jednak ich brak może zniszczyć nawet najpiękniejsze uczucie. Karolina i ja jesteśmy jakby z dwóch różnych światów. Ona- córeczka bogatego tatusia, ja – syn alkoholika. Każdego dnia muszę borykać się z finansowymi kłopotami. Czy to może się udać...?

Połączył nas przypadek. Szedłem sobie ulicą, gdy nagle zauważyłem młodą kobietę na ławce w parku. Prawie na niej leżała. Wyglądała, jakby była pijana lub naćpana. Ludzie przechodzili obojętnie, ale ja miałem wrażenia, że coś się stało. Podbiegłem do niej szybko. Okazało się, że jest nieprzytomna, więc wezwałem karetkę. W kieszeni jej kurtki znalazłem telefon. Na szczęście nie był zablokowany. Zadzwoniłem pod numer zapisany jako TATUŚ. Gdy dojechał na miejsce, ją już zabrało pogotowie. Podałem mu jej torbę, a on uścisnął mi rękę i podziękował.

Znów cię spotykam...

Czy to przypadek? Po tygodniu spotkałem ją po raz kolejny. Tym razem siedziała na ławce i czytała książkę. Podszedłem, by zapytać, jak się czuje.

- Ach to ty! – nie ukrywała radości. – Miałam nadzieję, że cię tu spotkam, choć nie wiedziałam, jak wyglądasz – uśmiechnęła się. Okazało się, że dziewczyna ma cukrzycę i jak nie weźmie na czas leków, zdarza się jej zasłabnąć.

Zaprosiła mnie do kawiarni. Chciała też, żebym przyszedł do nich do domu na obiad. Podobno jej ociec nalegał, bo czuł, że ma wobec mnie jakiś dług wdzięczności. Nie za bardzo miałem ochotę na takie spotkania, ale Karolina była tak sympatyczna i zarazem seksowna, że nie mogłem od niej oderwać wzroku. I pomyślałem, że to może dobra okazja na... miłość, a przynajmniej na gorący seks.

Jesteś idealna!

Zdecydowałem się i pojechałem. Dom za miastem okazał się pałacem. Byłem w szoku. Nigdy wcześniej nie widziałam, żeby ktoś tak mieszkał. No, chyba że w filmach. Aż się nieswojo czułem, gdy musiałem siąść przy ogromnym stole, stojącym na białym puchatym dywanie wśród antycznych mebli, zapewne tak drogich, że za każdy można by kupić wypasiony samochód.

Karolina widziała, że jestem pod wrażeniem.

– Mój ojciec jest biznesmenem, ja też u niego pracuję, jak widzisz, mam pieniądze, ale za to nie mam szczęścia w miłości – powiedziała zalotnie, wzięła mnie za rękę i zaprowadziła do swojej części tego niesamowitego dworku.

Karolina nie była nieśmiała. To ona przejęła inicjatywę. Nie ukrywam, że jestem przystojny i męski, dobrze zbudowany i podobam się kobietom, ale byłem w szoku, gdy zaczęła mnie całować i ściągać ze mnie koszulkę. W końcu jednak była już dorosła i chyba wiedziała, co robi...?

Jesteś tylko mój!

Przyznam, że jest miło. Kobieta najwyraźniej oszalała na moim punkcie, ja też jestem nią zafascynowany. Trochę może za bardzo mnie osacza i czasami czuję się jak niewolnik, ale z drugiej strony, jeśli to ma być poważny związek, trzeba iść na pewne ustępstwa. Martwi mnie tylko to, że jesteśmy z dwóch tak różnych światów. Ona uwielbia zaszaleć, bawić się w drogich klubach, jeść w knajpach, a mnie najzwyczajniej na to nie stać. Gdy raz zaprosiłem ją na kolację, wybrała takie miejsce, że musiałem wydać połowę swojej pensji. Nie stać mnie też na drogie prezenty, a ona obsypuje mnie nimi każdego niemal dnia. Przez to czuję się trochę jak utrzymanek... Tym bardziej że to zdecydowana kobieta i bardzo zaborcza. Myślę, że rozstanie z nią nie byłoby łatwe.

Czy to się uda?

Nie wiem, czy nasz związek przetrwa. Karolina już ma do mnie żal, że rzadko bywam w domu, bo ciągle pracuję. A ja po prostu staram się nie czuć się przy niej jak żebrak.

- Mamy pieniądze, nie musisz tak harować – powtarza mi każdego dnia. Ale ja wiem, że gdy uzależnię się od niej finansowo, to stracę do siebie szacunek. Poza tym nie jestem jeszcze pewny, czy to jest miłość, czy tylko kochanie...

OFERTY DLA SAMOTNYCH SERC

592 Bogusław

Obecnie przebywam w ZK. Chciałbym poznać kobietę, dla której liczą się wartości człowieka i nie ocenia zbyt pochopnie. Jestem spokojnym człowiekiem z poczuciem humoru i wieloma zaletami, jak i wadami. Może jest jeszcze kobieta, która zechce poznać kogoś takiego jak ja.

593 Waldek

Mam 57 lat. Jestem mężczyzną średniego wzrostu i szczupłej budowy ciała, o spokojnym i łagodnym usposobieniu, bez nałogów Dokucza mi samotność. Pochodzę ze wsi, jestem zmotoryzowany. Mam różne zainteresowania. Poznam panią o dobrym i szlachetnym sercu.

594 Stanisław

Mam 34 lata. Jestem kawalerem. Poznam panią w wieku od 25 do 35 lat do stałego związku. Pracuję oraz mam wyższe wykształcenie. Mieszkam w Białej Podlaskiej i mam własne mieszkanie. Jestem szczerym, uczciwym szatynem bez nałogów. Proszę o poważne i przemyślane odpowiedzi.

595 Tomasz

Wolny 42-latek pozna panią stanu wolnego lub rozwiedzioną, w wieku 30-35 lat, może być z dzieckiem. Stały układ lub związek. Jestem tolerancyjny i wyrozumiały, posiadam bogate doświadczenie życiowe. Tylko Chełm, Włodawa i okolice. Czekam Tomek.

596 Jan

Mam 59 lat i 180 cm wzrostu. Jestem zadbany, spokojny, bez nałogów, szczery. Potrzebuję miłości, ciepła oraz zrozumienia. Jestem osobą bardzo pracowitą, po przejściach. Kobieta może być starsza, z dziećmi. Proszę o poważne i przemyślane odpowiedzi wraz ze zdjęciem. Szukam stałego związku.

Potrzebujesz bratniej duszy, towarzystwa, miłości?

Przyślij do naszej redakcji swoją ofertę, napisz o swoich oczekiwaniach i pragnieniach.

List wyślij na adres redakcji. Każda oferta otrzyma swój numer kontaktowy, np: 001, 002. Nie będziemy podawać w gazetach nazwisk ani adresów osób składających oferty.

W liście w kilku słowach opowiedz o sobie: jak masz na imię, w jakim jesteś wieku, gdzie mieszkasz, jakie masz zainteresowania, dlaczego szukasz partnerki lub partnera i jakie masz wobec niego wymagania. Jeśli chcesz, możesz przysłać swoje zdjęcie, które uatrakcyjni ofertę.

Czytelnicy zainteresowani daną ofertą i osobą, powinni napisać do niej list, a do korespondencji dołączyć pustą kopertę ze znaczkiem pocztowym. Na pustej kopercie napisać numer oferty/osoby, do której mamy ten list odesłać. Redakcja będzie punktem kontaktowym dla osób, które zechcą się ze sobą poznać.

KUPON nr 41
Oferty dla samotnych

Aby oferta ukazała się w gazecie, należy dołączyć do niej oryginalny kupon z aktualnego numeru.

eprasa.pl e4b4422165

Wielofunkcyjne okna

NIERUCHOMOŚCI Na rynku nieruchomości nie brakuje perełek, czyli nowoczesnych domów w atrakcyjnej lokalizacji. Takie budynki są wystawiane za wysoką cenę, ale cieszą się dużym zainteresowaniem. Choćby dlatego, że wyposażone są w automatyczny system sterowania i instalacje czerpiące energię z odnawialnych źródeł. Inwestorzy nie szczędzą też środków na dobre jakościowo okna. Sprawdźmy, co obecnie proponują nam producenci.

JUSTYNA LESIUK–KLUJEWSKA

Połączenie zaawansowanych technologii z estetyką na najwyższym poziomie. Tak w skrócie można określić przeszklenia, które mamy do wyboru. Projektanci postawili na okna XL i zdobyli tym serca inwestorów. Dziś większość nowoczesnych domów doświetlana jest przez wieloformatowe przeszklenia i drzwi tarasowe. Takie rozwiązanie buduje złudzenie nieograniczonej przestrzeni i spójnego przejścia z wnętrza domu do ogrodu, jak ma to miejsce w przypadku strefy dziennej z dużymi drzwiami tarasowymi prowadzącymi na taras.

Naturalna imitacja

Okna to podstawowy element konstrukcyjny domu. Kiedyś mieliśmy do dyspozycji wyłącznie ramy drewniane. Wykonane z naturalnego surowca, którym jest drewno, zachwycały niepowtarzalnym usłojeniem i wyjątkowym wybarwieniem. Do dziś drewniane okna nadają naturalny charakter domowi. Są jednak wymagające, jeśli chodzi o utrzymanie. Regularna konserwacja przed czynnikami atmosferycznymi i insektami to podstawa. Dlatego na rynku pojawiła się ciekawa alternatywa – okna z PVC imitujące drewno. Łączą w sobie piękno drewnianych ram z funkcjonalnością modeli z tworzywa sztucznego. Są wytrzymałe, odporne na niesprzyjające warunki atmosferyczne, a przy tym energooszczędne. Do wyboru mamy wiele oklein, do złudzenia przypominających różnorodne gatunki drzew. Dodatkową opcją są ramy ze strukturą drewna. Dlatego każdy wybierze coś dla siebie. Kolejnym atutem podwyższającym walory estetyczne i użytkowe przeszkleń są np. ukryte w ramie zawiasy czy hamulec pozwalający na blokadę okna w danej pozycji.

Dziś większość nowoczesnych domów doświetlana jest przez wieloformatowe przeszklenia i drzwi tarasowe

Zaawansowana technologia

Nowoczesne okna to już nie tylko estetyka. To innowacyjne rozwiązania technologiczne. Przykładem jest model z wbudowanymi czujkami ruchu, sygnalizacją świetlną i LED. Takie przeszklenie pełni rolę odstraszacza dla potencjalnego włamywacza. W momencie wykrycia ruchu, natychmiast uruchamia się sygnał świetlny, a następnie dźwiękowy. System ma jeszcze inne zalety – działa bezprzewodowo, a więc również, kiedy nastąpi przerwa w dostawie prądu. Poza tym sygnał odstraszający uruchamia się, zanim nieproszony gość stłucze szybę lub wyważy okno. A zatem minimalizuje szkody.

Ciekawą opcją są okna wykonane z włókna szklanego. Dzięki specjalnej technice sklejania profili okiennych eliminuje się mostki termiczne. Takie okna spełniają normy energetyczne do domów pasywnych. Nowoczesne okna wyposażone są w wiele funkcjonalnych rozwiązań. Bezpieczeństwo dzieciom zapewniają modele, w których otwarcie następuje jedynie przy pomocy klucza. Starsi i niepełnosprawni wybierają okna z obniżoną klamką lub drzwi balkonowe z obniżonym progiem, a wirtuozi kuchenni okna uchylno–przesuwne, które nie zajmują cennego miejsca. Współczesne okna mogą być częścią inteligentnego domu. Automatyczne zarządzanie nimi jest proste i komfortowe.

W trosce o ciszę

Nowoczesne okna eliminują hałas, nawet kilkudziesięciokrotnie. Dlatego wybierają je chętnie mieszkańcy dużych miast lub właściciele domów usytuowanych przy ulicy o natężonym ruchu. Przeszklenia ulokowane na poddaszu w pokoju dziecięcym zapewniają ciszę i spokój, które sprzyjają odpoczynkowi. Ważną kwestią jest wygłuszenie pomieszczenia, kiedy pada deszcz. Takie rozwiązanie sprawdza się w sypialniach zaaranżowanych na użytkowym poddaszu. Współczesne okna wyposażone są również w automatyczne nawiewniki, dzięki którym we wnętrzu utrzymana jest stała cyrkulacja powietrza. Świeże strużki sprzyjają pracy, zabawie lub efektywnemu wypoczynkowi, a okno nadal ma walory antywłamaniowe.

Jesteś zainteresowany naszą ofertą?

Zapraszamy do kontaktu z doradcami Północ Nieruchomości!

Klaudia Mikiciuk-Szpera tel. 885 851 172

Wojciech Gałecki tel. 665 750 197

REKLAMA ID: 8350

PÓŁNOC NIERUCHOMOŚCI

NAJNOWSZE OFERTY

Pozostałe oferty znajdziecie Państwo na stronie 29

oraz na facebook i www.polnoc.pl/biala-podlaska

REKLAMA ID: 8378

DZIAŁKI BUDOWALNE

PÓŁNOC NIERUCHOMOŚCI

w Chotyłowie

różne rozmiary

665 750 197

REKLAMA ID: 8552

DZIAŁKA INWESTYCYJNA

PÓŁNOC NIERUCHOMOŚCI

w Sławacinku

działka o pow, 1,6 ha

665 750 197

REKLAMA ID: 8553

DOM DREWNIANY

PÓŁNOC NIERUCHOMOŚCI

w Olszynie

działka o pow. 2600 m²

665 750 197

REKLAMA ID: 8554

DZIAŁKA W WOROBLINIE

PÓŁNOC NIERUCHOMOŚCI

665 750 197

REKLAMA ID: 8419

ENERGOOSZCZĘDNY

PÓŁNOC NIERUCHOMOŚCI

DOM w Porosiukach

885 851 172

REKLAMA ID: 8291

DZIAŁKA W SERPELICACH

PÓŁNOC NIERUCHOMOŚCI

REKREACYJNO-BUDOWLANA
- rozpoczęta budowa domku letniskowego

665 750 197

REKLAMA ID: 8505

SPRZEDAM DZIAŁKĘ

PÓŁNOC NIERUCHOMOŚCI

rolno - budowlano - inwestycyjną
przy ulicy Sworskiej.
Powierzchnia 7279 m² (2600 m² budowlana)

ATRAKCYJNA CENA

885 851 172

REKLAMA ID: 8261

ATRAKCYJNA DZIAŁKA

PÓŁNOC NIERUCHOMOŚCI

Czemierniki II, pow. 0,8652 ha

885 851 172

REKLAMA ID: 8326

DOM W OKCZYNIE

PÓŁNOC NIERUCHOMOŚCI

147,26 m² z dostępem do Bugu

885 851 172

REKLAMA ID: 8328

eprasa.pl e4b4422165

O B W I E S Z C Z E N I E
STAROSTY BIALSKIEGO

z dnia 2 października 2020 r.

Na podstawie art. 11d ust. 5 ustawy z dnia 10 kwietnia 2003 r. o szczególnych zasadach przygotowania i realizacji inwestycji w zakresie dróg publicznych (Dz. U. z 2020 r. poz. 1363 ze zm.) w związku z art. 49 ustawy z dnia 14 czerwca 1960 r. - Kodeks postępowania administracyjnego (Dz. U. z 2020 r. poz. 256 ze zm.), Starosta Bialski zawiadamia, że w dniu 29 września 2020 r. wszczęto postępowanie administracyjne w sprawie wydania decyzji o zezwoleniu na realizację inwestycji drogowej obejmującej drogę gminną Nr 100122L na działkach nry ew. 848/3, 983/2, 989/9, 998/2, 999/2, 1002/2, 1003 i 1004 w obrębie ewidencyjnym Janów Podlaski Osada, jednostka ewidencyjna Janów Podlaski, na działkach nry ew. 187/1 i 184 (czasowe korzystanie) w obrębie ewidencyjnym Janów Podlaski Wieś, jednostka ewidencyjna Janów Podlaski.

Zgodnie z art. 49 K.p.a. w przypadku zawiadomienia stron przez obwieszczenie, doręczenie uważa się za dokonane po upływie czternastu dni od dnia publicznego ogłoszenia.

Wniosek o zezwolenie na realizację inwestycji drogowej wraz z załącznikami znajduje się do wglądu w siedzibie tutejszego urzędu tj. Starostwo Powiatowe w Białej Podlaskiej, ul. Brzeska 41, 21-500 Biała Podlaska, pok. 230 od poniedziałku do piątku w godzinach pracy urzędu.

Burmistrz Parczewa

informuje, że w dniu 13.10.2020 r. na tablicy ogłoszeń Urzędu Miejskiego w Parczewie przy ul. Warszawskiej 24 został wywieszony na okres 21 dni wykaz mienia komunalnego stanowiącego własność Gminy Parczew, przeznaczonego do dzierżawy na okres do 3 lat oraz mienia komunalnego przeznaczonego do oddania w użyczenie.

O B W I E S Z C Z E N I E Km 370/19

Komornik Sądowy przy Sądzie Rejonowym w Białej Podlaskiej Mirosław Sacewicz Kancelaria Komornicza nr III w Białej Podlaskiej na podst. art. 952, 953, 954 kpc, podaje do publicznej wiadomości, że w dniu **2020-11-20 o godzinie 11:30** w Sądzie Rejonowym w Białej Podlaskiej przy ul. Brzeskiej 20-22 na sali nr VI odbędzie się:

P I E R W S Z A L I C Y T A C J A

nieruchomości dłużnika opisanej jako:
lokal mieszkalny o powierzchni użytkowej 67,91 mkw. z przynależną piwnicą o powierzchni użytkowej 7,27 mkw. wraz z udziałem związanym z własnością lokalu 7518/117300 części
położonej w miejscowości: **Biała Podlaska, ul. Terebelska 47B/11**
dla której Sąd Rejonowy w Białej Podlaskiej VI Wydział Ksiąg Wieczystych prowadzi księgę wieczystą **nr KW LU1B/00101415/1**.
Nieruchomość oszacowana jest na kwotę: **257 200,00 zł.**
Cena wywoławcza w powyższej licytacji wynosi: **192 900,00 zł**.
Wadium wynosi: 25 720,00 zł.

Zgodnie z art. 962 kpc przystępujący do przetargu obowiązany jest złożyć rękojmię w wysokości 1/10 sumy oszacowania **najpóźniej w dniu poprzedzającym przetarg.** Rękojmia powinna być złożona w gotówce lub na konto bankowe komornika nr **05 1020 1260 0000 0502 0014 0129** albo książeczce oszczędnościowej banków uprawnionych według prawa bankowego do jej wystawienia, zaopatrzonej w upoważnienie właściciela książeczki do wypłaty całego wkładu stosownie do prawomocnego postanowienia sądu o utracie rękojmi. Nieruchomość tą można oglądać w ciągu dwóch tygodni przed terminem licytacji zaś operat szacunkowy tej nieruchomości znajduje się do wglądu w kancelarii komornika.

OBWIESZCZENIE z 13.10.2020 r.

o wyłożeniu do publicznego wglądu projektu zmiany miejscowego planu zagospodarowania przestrzennego w granicach administracyjnych miasta Parczewa

Na podstawie art. 17 pkt 9 i 11 ustawy z dnia 27 marca 2003 r. o planowaniu i zagospodarowaniu przestrzennym (Dz.U. z 2020 r., poz. 293 z późn. zm.) oraz uchwały Rady Miejskiej w Parczewie nr XV/109/2019 z dnia 12 listopada 2019 r. zawiadamiam o wyłożeniu do publicznego wglądu projektu zmiany miejscowego planu zagospodarowania przestrzennego *w granicach administracyjnych miasta Parczewa*, obejmującego obszar *przy Al. Zwycięstwa*, wraz z prognozą oddziaływania na środowisko, w dniach od 21.10.2020 r. do 12.11.2020 r. w siedzibie Urzędu Miejskiego w Parczewie, ul. Warszawska 24, 21-200 Parczew, pokój nr 35, w godz. od 7.30 do 15.30, oraz w Biuletynie Informacji Publicznej UM Parczew w zakładce: Ogłoszenia, Aktualności.

Dyskusja publiczna nad przyjętymi w projekcie planu miejscowego rozwiązaniami odbędzie się w dniu 5.11.2020 r. w siedzibie Urzędu Miejskiego w Parczewie, ul. Warszawska 24, 21-200 Parczew, pokój nr 33, o godz. 9.00

Zgodnie z art. 18 ust. 1 ustawy, każdy, kto kwestionuje ustalenia przyjęte w projekcie planu miejscowego, może wnieść uwagi.

Uwagi należy składać w formie papierowej lub elektronicznej do Burmistrza Parczewa z podaniem imienia i nazwiska lub nazwy jednostki organizacyjnej i adresu, oznaczenie nieruchomości, której uwaga dotyczy, w nieprzekraczalnym terminie do dnia 26.11.2020 r.

Zgodnie z art. 8a ust. 1 oraz art. 17a ustawy o planowaniu i zagospodarowaniu przestrzennym w związku z przetwarzaniem przez Burmistrza Parczewa danych osobowych, uzyskanych w toku prowadzenia postępowań dotyczących sporządzania aktów planistycznych, prawo, o którym mowa w art. 15 ust. 1 lit. g rozporządzenia Parlamentu Europejskiego i Rady (UE) 2016/679 z dnia 27 kwietnia 2016 r. w sprawie ochrony osób fizycznych w związku z przetwarzaniem danych osobowych i w sprawie swobodnego przepływu takich danych oraz uchylenia dyrektywy 95/46/WE (ogólne rozporządzenie o ochronie danych), przysługuje, jeżeli nie wpływa na ochronę praw i wolności osoby, od której dane te pozyskano.

Burmistrz Parczewa

eprasa.pl e4b4422165

WOJEWÓDZKI OŚRODEK RUCHU DROGOWEGO W BIAŁEJ PODLASKIEJ UL. ORZECHOWA 60 tel. (83) 342 58 20 www.wordbp.pl
Szkolenie zmniejszające punkty karne 350 zł
Szkolenie okresowe dla kierowców zawodowych metodą e-learning tylko 300 zł

ROWERY SKUTERY MOTOCYKLE QUADY KOSIARKI
DEALER ROMET MOTORS
SALON SERWIS CZĘŚCI
TRANSPORT GRATIS
Biała Podl. ul. Madler 8 (boczna ul. Francuskiej) tel. 609 410 222

Zawsze zapłacimy więcej! AUTOKASACJA 608 434 634, Sidorska 215 SKUP AUT

OPONY UŻYWANE I NOWE OSOBOWE, CIĘŻAROWE, WULKANIZACJA, FELGI STALOWE I ALUMINIOWE MONTAŻ GRATIS 083-375-16-58, 0692 431 488 Małaszewicze Duże ul. Warszawska 37 REKLAMA ID: 7139

Firma TOMEX Gwarancja ilości i jakości
OLEJ NAPĘDOWY
OLEJ GRZEWCZY
z dostawą 83 353 50 46
Komarówka Podlaska ul. Wojska Polskiego 24
tel. 600 956 482 668 676 582

AKLIM monitoring
Biała Podlaska, ul. Sidorska 56B tel. 83 342-25-65
SYSTEMY ZABEZPIECZEŃ ALARMOWYCH
• włamania i napadu • nadzoru wizyjnego • pożaru • kontroli dostępu
MONITORING ALARMOWY
AGENCJA OCHRONY LEW-TRANS-BANK Sp. z o.o. ul. 34 Pułku Piechoty 13, tel./fax 343-51-47
OCHRONA OSÓB I MIENIA
•konwojowanie wartości pieniężnych •monitoring •grupa interwencyjna 24h

MOTORYZACJA

SAMOCHODY - SPRZEDAŻ

Audi

❒Audi A2 (2001) 1,4 benzyna, sprowadzony, 732 929 991

❒Audi A6 (2007) 2,0 D, 732 929 991

❒Audi A4 B6 (2003) 2,0 B, 732 929 991

❒A4 (2000) 1,9 TDi, sedan, 732 929 991

❒A6 (2008), 518 384 877

BMW

❒BMW 1 (2005) 1,6 B; BMW 3 (2006) 2,0 B, 732 929 991

❒BMW 3 Lift (2010) 2,0 D, BMW 3 (2006) 2,0 B, 732 929 991

❒BMW (2008), 518 384 877

Chevrolet

❒Chevrolet Captiva (2007), 720 666 012

Citroen

❒Citroen C5 (1,6 B (2011) i C4 1,6 HDi (2016), 732 929 991

❒C2 (2004), 4 600, 518 384 877

Fiat

❒Kupię Fiata 126p, Malucha, 513 499 952

❒Stilo (2004), 518 384 877

Ford

❒Ford C-Max (2008), 1,6 D, sprowadzony, opłacony, 732 929 991

❒S-Max (2006) 2,0 D, sprowadzony (2007), 732 929 991

❒C-Max (2008), (2010) 1,6 D, sprowadzony, 732 929 991

❒S-Max (2009) 2,0 D, sprowadzony (2010), 1,1, 732 929 991

❒Kupię Transit do 2000 r. Każdy stan, 790 596 234

Ford Focus 1,5D, 47000 km, 2017. Tel. 725 744 774. grzechnikhouse@gmail.com.

❒Ford Galaxy 1,9 D (1999), 605 684 208

Honda

❒Civic (2008) diesel, 732 929 991

❒Civic (2003) 1,4 B, 732 929 991

Hyundai

Hyundai I30; 1,4B, 2017. Tel. 725 744 774. grzechnikhouse@gmail.com.

Infiniti

❒Infiniti QX70S (2014) 60 000 km, 3 000 cm3, diesel, bezwypadkowy, I właściciel, salon, 503 173 600

Kia

❒Kia Sportage (2014), 664 804 442

Mercedes

❒Kupię Mercedes Sprinter, Kaczka, 190, Vario, C-Klasa. Każdy stan, 790 596 234

❒Mercedes Klasy-S, 504 524 711

❒Mercedes (2004), 793 529 450

Mini

❒Cooper (2002), (2010), 1,4 B, (2006), 1,6 B, 732 929 991

Nissan

❒Note (2009), 1,4 benzyna, sprowadzony, 732 929 991

❒Qashqai (2011) 1,6 D, sprowadzony, opłacony, 732 929 991

❒Tino (2008), 518 384 877

❒Qashqai (2012) 1,6 D, tanio, 517 177 128

❒Qashqai (2008), 664 804 442

Opel

❒Corsa 1,3 D (2015), sprowadzona, 732 929 991

❒Meriva (2004) 4 500 zł, 663 631 693

❒Kupię Corsę B 1,2 od 1993 do 1995 r. Każdy stan, 790 596 234

❒Sprzedam Opel Vectra (2007) diesel, 150 KM, czarny, 510 138 776

❒Opel Meriva (2005) 1,7 CDi, cena 5 200,-, 518 999 339

❒Zafira (2003), 793 529 450

Peugeot

❒208 (2015) 1,2 B, 308 2,0 HDi (2008), 308 1,4 B (2008), 3008 (2010) 1,6 automat, sprowadzone, opłacone, 732 929 991.

❒Peugeot 207 (2007), 730 689 003

❒Peugeot 206 (2004), 664 804 442

❒Peugeot 508 (2012), 664 804 442

Renault

Renault Gr Scenic;1,5D; 2014. Tel. 725 744 774. grzechnikhouse@gmail.com.

❒Megane (2004), 518 384 877

❒Clio (2008), 664 804 442

❒Twingo (2006), 664 804 442

Seat

❒Seat Vario TDi (2000),zadbany, tanio, 661 802 299

Skoda

❒Superb (2014), 1,6 diesel, sprowadzona, opłacona, 732 929 991

❒Skoda Fabia (2004) 1,2 B, 797 247 146

❒Octavia (2010), 600 258 093

❒Skoda Octavia kombi (2003), 695 599 423

Suzuki

❒Suzuki SX4 4x4 (2010), 732 929 991

❒Grand Vitara (2006), 518 384 877

Toyota

❒Toyota Yaris (2008) 1,3 B, sprowadzona, opłacona, 732 929 991

❒Toyota Aigo (2007) 1,0 B, sprowadzona, opłacona, 732 929 991

❒Toyota Avensis (2010) 2,0, diesel, 732 929 991

❒Verso (2016) 1,6 D, sprowadzone, opłacone, 732 929 991

❒Kupię Toyotę Corollę, Carinę, Avensis, Hiace, Picnic, Hilux. Każdy stan, 790 596 234

Volkswagen

❒Golf + 1,9 TDi (2005), sprowadzony, opłacony, 732 929 991

❒Passat (2008) 2,0 D i Polo CC (2015), 1,6 diesel, 732 929 991

❒Volkswagen Passat, 14-letni, 606 796 597

Golf Plus 1,9 TDI, 2005, przebieg 240 tys., srebrny. Tel. 501 148 072. p.tymoszynski@gmail.com.

❒VW Golf (2002) 1,9 D kombi, 797 247 146

❒Passat B6 2,0 TDi (2006), 691 724 525

❒ Passat (2010) przebieg 110 000 km, 601 403 320

❒Passat (2002), (2008), 518 384 877

Volvo

❒S60 (2012) 1,6 D, 732 929 991

❒Volvo XC-90 2,4 D (2005), oryginał, 511 947 561

SAMOCHODY - KUPNO

❒Skup katalizatorów, 509 529 093

❒Kupię samochody, 780 043 732

❒Skup katalizatorów, akumulatorów, 502 331 832

❒Kupię auta, dobre ceny, 518 440 516

❒Kupię Mercedesa, 518 440 516

❒Kupię Toyotę, 518 440 516

❒Kupię każde auto, dobra cena, 512 406 210

❒Kupię auta do 5 tysięcy, całe lub uszkodzone, 575 190 465

MOTOCYKLE I QUADY

❒Motocykle z koszem, 602 121 962, 506 736 330

❒Kupię wszystkie motocykle zabytkowe. 607 876 449

❒Kupię stare motocykle. NAJLEPSZE CENY! 608 434 634

❒Yamaha XJ600 Diverson (1992), 606 647 841

USŁUGI

❒Żwir, piasek, ziemia ogrodowa, koparki, wywrotki, 83 342 35 22, 503 009 959.

❒Kominiarz, 794 994 780

❒Naprawa telewizorów, monitorów, autoryzacje Samsung, LG, Sharp, Daewoo, Funai, 504 035 771

❒Studniarstwo, pompy ciepła, 505 222 714

❒Ładowarka, minikoparka, 605 542 231

❒Elewacje: docieplanie, malowanie, konserwacja. Dachy, podbitki, poddasza pod klucz, rynny, 604 067 067

❒Koparko-ładowarka, minikoparka, 603 397 043

❒Zespół Revel, 604 934 299

❒Transport, 600 60 60 92

❒Glazurnik, łazienki kompleksowo, 505 763 492

❒Układanie kostki brukowej, granitowej, profesjonalnie, solidnie, 502 318 133

❒Dachy, materiały i wykonawstwo, 512 655 590

❒Serwis, montaż anten satelitarnych, naziemna DVB-T, naprawa komputerów, kamery, 502 406 968

❒Układanie kostki brukowej, kompleksowo, 793 090 275

❒Pranie dywanów, wykładzin, tapicerek meblowych, doczyszczanie dachów, kostek brukowych, elewacji, 507 930 777, www.vegaczyszczenie.pl

❒Kopanie, odmulanie stawów. Najtaniej. 601 804 809

❒Układanie kostki brukowej, solidnie - fachowo, 504 090 433

❒Studnie, 501 397 595

❒Brukarstwo, ogrodzenia, ogrody. Sprzedaż materiałów. Gwarancja Terminowość. www.freshbruk.pl, 504 195 871

❒Transport tanio, 506 766 170

❒POMOC DROGOWA, 783 750 150

❒Autolaweta, tanio, 506 766 170

❒CYKLINOWANIE, 512 246 444

❒Koparko-ładowarka, koparki gąsienicowe, kołowe, wywrotki, minikoparka, koparka Long, 793 090 275

❒Hydrauliczne, 608 534 197

❒Dachy kompleksowo z materiałem 8% Vat, 508 848 759

❒Remonty, wykończenia wnętrz, kompleksowo, 502 318 133

❒Wykopy, stawy, sadzawki, rowy, najtaniej, 793 090 275

❒Ocieplenia, kompleksowo, 512 655 590

❒Koparko-ładowarka, koparka, wywrotka HDS, wyburzenia, piach, zagęszczarka, 506 481 298

❒Studnie głębinowe, 503 892 100

❒DOCIEPLANIE BUDYNKÓW, SZYBKO, TANIO, SOLIDNIE, 502 053 214

❒Układanie kostki brukowej - schody, tarasy, kompleksowo, 509 982 153

❒Koparko-ładowarka, 513 754 668

❒Kruszenie kamieni, gruzu. Gruz kruszony. 506 481 298

❒Budowa domów, remonty, ogrodzenia, 505 011 741

❒Minikoparką, wywrotka 3,5 t, 609 743 279

❒Hydraulika, 609 743 279

❒Usługi sprzątające: pranie dywanów, tapicerki meblowej i samochodowej, 793 181 962

❒Dachy, rynny, obróbki, podbitki, kominy, domy drewniane, 502 600 439

❒Ładowarka, minikoparka, 605 542 231

❒Usługi koparko-ładowarką, 881 944 155

❒Posadzki, 505 912 435

❒Kopanie, odmulanie stawów. Najtaniej. 601 804 809

CD. NA STR. 29

eprasa.pl e4b4422165

CD. ZE STR. 28

❒Kominiarz, 502 085 046

❒Studniarstwo, pompy ciepła, 505 222 714

❒Wymiana podwalin, 799 041 152

❒Transport do 3,5 tony, kontener 6 m dł., 605 077 375

❒Układanie kostka, granit, kamień polny, 607 453 517

❒Przygotowanie pod budowę, usuwanie drzew, zakrzaczeń i korzeni. Wyrównywanie terenu. 695 518 274

❒Szalowanie domów drewnianych, układanie boazerii, paneli, płyta k/g, budowa domków letniskowych, 510 277 545

❒Ocieplanie podbitka, 789 050 942

❒Docieplanie budynków, materiały, 668 302 245

❒Posadzki mixokretem, Tel. 608 327 362.

❒Tartak przewoźny. Załadunek i obracanie kłody. Tel. 505 091 013

❒Glazurnictwo, remonty, 515 709 126

❒Wywóz szamb, 691 183 707

❒Klimatyzacje, montaż, 507 370 567

❒Ogrodzenia, balustrady, meble, pergole 572 271 342

❒Koparko-ładowarka, 695 518 274

❒Tartak mobilny z załadunkiem, obracakiem i poziomowaniem, 514 241 054

❒MALOWANIE DACHÓW. MYCIE I ZABEZPIECZANIE. 504 043 310

❒Ślusarstwo, ogrodzenia, balustrady, 793 555 192

❒Remonty pod klucz, 537 719 735

❒Malowanie - ściany, sufity, elewacje, okna, drzwi, 600 253 212

❒Wykończeniówka, murowanie, ocieplanie, 517 186 874

❒Wylewki mixokretem, krótkie terminy, 607 632 643

❒Transport wywrotką 27 ton: płody rolne, węgiel. Tel. 508 604 750.

❒Elektryka, instalacje, pomiary, 507 370 567

❒Profesjonalna budowa domów - firma z 35-letnim stażem, 517 388 179

❒Malowanie, tapetowanie, panele, płytki, remonty, itp., 723 456 510

❒Zduństwo, 605 741 106

❒Remonty, glazura, gładź, 601 315 945

❒Docieplanie i elewacje, 536 483 426, 504 984 069

❒Glazura, panele, malowanie, wykończenia, 698 686 752

❒Układanie kostki brukowej, schody, tarasy, 506 999 815

❒Malowanie, tapetowanie, gładź, tanio, 514 013 742

❒Budowa domów, krycie dachów, 601 761 111

❒Tynki, remonty, 532 610 542

❒Sprzątanie, 601 761 111

❒Przycinka żywopłotów, krzewów i drzew, 502 186 569

❒Naprawa usterek w ogrodach i domu, 502 186 569

❒Pergole, altanki na tarasach i balkonach, 502 186 569

❒Kompleksowe wykończenia mieszkań, domów. Oferujemy malowanie, tapetowanie, gładzie, podwieszane sufity, zabudowy k/g, układanie paneli, mycie, malowanie elewacji, ocieplanie, 511 671 062

❒Zakładanie oczek wodnych, strumyków i kaskad, 502 186 569

❒Tynki, 792 443 384

❒Gładź, malowanie, układanie płytek, paneli, 570 660 773

❒Docieplanie domów, poddasza, remonty mieszkań, 570 660 773

❒Remonty mieszkań, wykończenia, 509 376 525

❒DJ Wodzirej, wesela, 501 264 948

NAUKA

❒Matematyka, chemia, fizyka - od podstawówki do matury, 511 758 548

❒Tłumacz przysięgły języka angielskiego mgr Iwona Wińska, 606 776 748

❒Matematyka, 502 924 580

NIERUCHOMOŚCI

DOMY

❒Dom 220 m, 11 arów, Międzyrzec Podl., 606 796 597

❒Sprzedam dom, Biała Podlaska, 501 288 403

❒Siedlisko do sprzedania, Kuzawka Kolonia 2, gmina Sławatycze, 667 426 902

❒Dom piętrowy - pow. 200 m², działka 880 m². Tel. 605 101 662. anna.zuk78@gmail.com.

❒Dom umeblowany do wynajęcia, 500 230 737

❒Do wynajęcia dom mieszkalny, 602 486 083

❒Wynajmę umeblowany dom, 791 510 087

MIESZKANIA

❒Kupię mieszkanie do remontu, 514 818 455

❒Wynajmę dwupoziomowe mieszkanie, klimatyzacja, winda, 90 m², 732 929 991

❒Kawalerka do wynajęcia, 606 351 554

❒Stancja M-5, 696 012 145

❒Gospodarczy, 733 344 933

❒Wynajmę mieszkanie dwupokojowe, 603 783 571 po 18.00

❒Wynajmę M-3, 47 m², Kościuszki 11, 697 040 321

❒Stancja blisko AWF, 696 449 734

❒Sprzedam mieszkanie 55 m kw., ul. Janowska 66B, tel. 504 381 107

❒Sprzedam M-3, stare budownictwo, 501 288 403

❒Sprzedam mieszkanie 60,70 m², parter, 245 tys., B.P., 502 814 543

❒Stancja, 603 114 933

❒Sprzedam mieszkanie, 49 mkw., 2 piętro, ul. Kąpielowa, 504 381 107

❒Sprzedam mieszkanie 46 m², ul. Orzechowa, 664 714 475

❒Sprzedam garaż na ulicy Orzechowej, 603 874 718

❒Sprzedam mieszkanie 57 m², 696 923 356

❒Wynajmę mieszkanie 3-pok., ul. Spółdzielcza, 502 385 585

❒Stancja, 603 114 933

❒Pokoje, 505 963 212

❒Wynajmę kawalerkę, 577 566 382

❒Wynajmę 52 m², 604 776 713

❒Sprzedam M-3, 602 573 540

LOKALE

❒Lokale, centrum Biała Podlaska, 503 173 600

❒Do wynajęcia lokal na parterze, o powierzchni 90-120 m² w CH SAS, 725 986 050

❒Noclegi, 603 057 174

❒Tanie noclegi, 503 894 670

❒Wynajmę lokal na Pl. Rubina na biuro, 50 m², 502 385 585

DZIAŁKI

❒Działki, domy, osiedle Relax, Rakowiska, super lokalizacja i cena, 603 704 153, 506 736 330, www.osiedlerelax.pl

❒Sprzedam działkę inwestycyjną przy DK2 (obwodnica Białej Podlaskiej) nr działki 411/17, ok. 3200 m², tel. 604 187 188

❒Atrakcyjne działki w Grabanowie, 504 195 871

CD. NA STR. 30

Sprzedam dom w Okczynie, z dostępem do Bugu, 147,26 m², 885 851 172

Sprzedam 2 działki w Rakowiskach, 885 851 172

Działka rekreacyjno-budowlana w Serpelicach, 665 750 197

Sprzedam działkę w Czemiernikach II, powierzchnia 0,8652 ha, 885 851 172

Sprzedam dom z działką w Szostakach, 885 851 172

Dwie działki budowlane w Chotyłowie, 665 750 197

Sprzedam posiadłość ze stawem w Rossoszu, 885 851 172

Działka inwestycyjna w Chotyłowie, 665 750 197

Sprzedam dom w Okczynie, 48 m², z dostępem do Bugu, 885 851 172

Piękny dom przy ulicy Witoroskiej, 885 851 172.

Sprzedam dom, Wólka Kościeniewicka, 665 750 197

Drewniany dom w Olszynie, 665 750 197

Sprzedam siedlisko w Borsukach, 885 851 172

Sprzedam dom w Piszczacu Pierwszym, 665 750 197

Sprzedam 5 działek w Czemiernikach II, 885 851 172

Dom przy ulicy Warszawskiej, 885 851 172

Dom, Strzakły k. Międzyrzeca Podlaskiego, 665 750 197

Sprzedam działkę budowlano-inwestycyjną w Sławacinku Nowym, 885 851 172

Sprzedam dom, przy ulicy Francuskiej, 885 851 172

Dom, Ortel Książęcy, 665 750 197

Sprzedam działkę przy ulicy Łomaskiej, 885 851 172

Dom energooszczędny w Porosiukach, 885 851 172.

Działka rolno-budowlana, Woroblin, 665 750 197

Sprzedam działkę z domkiem holenderskim nad morzem, Chłapowo, gmina Władysławowo, 885 851 172

Sprzedam 3 działki budowlane w Chotyłowie, 665 750 197

❒Sprzedam działkę rolno-budowlano-inwestycyjną przy ulicy Sworskiej. Powierzchnia 7279 m² (2600 m² budowlana). ATRAKCYJNA CENA. 885 851 172

eprasa.pl e4b4422165

CD. ZE STR. 29

❒Sprzedam Gospodarstwo Rolne Wisznice. danutaDymowska38@gmail.com. Tel. 693 781 678.

❒Działki Janówka, gmina Biała, 501 098 496

❒Działki budowlane, Styrzyniec, 796 959 969

❒Sprzedam działkę 0,3 ha, blisko Białej Podlaskiej, dobra lokalizacja, 150 zł/m², 509 682 565

❒Działkę budowlaną, dom sprzedam, 533 070 710

❒Sprzedam działkę 11 arów, Janów Podlaski, 518 321 807

❒Sprzedam las z gruntem 1,8 ha. Tel. 793 775 880.

❒Kupię ziemię, 508 804 802

❒Kupię, wydzierżawię pole, gm. Drelów i okolice. Tel. 508 475 856. semens.ks@gmail.com. Dworska, 8.

❒Działka budowlana w Styrzyńcu. Tel. 609 020 410.

AGD/RTV

❒Sprzedam odkurzacz piorący, nowy, 519 842 849

BUDOWLANE

❒Przyjmę ziemię, piach, gruz, 608 534 197

❒Żwir, piasek - mixokret, kamień, tłuczeń, roboty ziemne, czarnoziem, 503 009 959

❒Pustaki, bloczki, podmurówki, słupki betonowe pod siatkę, Chotyłów, 503 006 827

❒Bojler Galmet 200 litrów, używany, stan dobry. Tel. 660 664 423. krzysztof.najdychor@gmail.com.

❒Tania ziemia, piach, beton pod kostkę, roboty ziemne, 793 090 275

❒Wykonam usługi hydrauliczne. Tel. 606 205 453, Biała Podlaska. stanislawpawluczuk2@gmail.com.

❒Sprzedam okna PCV, blacha trapezowa, płyty warstwowe, 601 363 911

❒Kontener budowlany. Tel. 793 775 880.

MEBLE

❒Używane meble niemieckie, 696 012 145

SPRZEDAŻ - INNE

❒Deski, tarcica, kantówki, więźba dachowa, szalówka, podbitka, podłogówka, sztachety, Sarnaki, 503 111 848

❒Deska elewacyjna, krokwie, łaty, deski, opoły, 508 848 759

❒Siatka ogrodzeniowa i wszystko do ogrodzeń - panele, ogrodzenia betonowe, słupki, bramy, automatyka, montaż, 697 88 88 92

❒Kosze na śmieci, pojemność 140, 240, 1 100 l. Bardzo solidne. Tanio. tel. 661 512 466

❒Kupię wiąz, akacja, w dłużycy, 691 522 160

❒Rębak, 794 115 984

Drewno opałowe dębina, pakowane w pęczkach po 1,2 metra. Tel. 513 571 609. damiano1818@op.pl. Bukowice Kolonia .

❒Drewno opałowe, 691 522 160

❒Drut ocynkowany, 695 88 88 90

❒Sprzedam silos na cement lub zboże, 782 330 334

❒Sprzedam podwójny grobowiec w Międzyrzecu Podlaskim, 502 713 486

❒Drewno opałowe, 511 058 151

❒Akordeon Hohner, 120 b, 515 461 887

ROLNICZE

MASZYNY

❒Kupię ciągnik, może być bez rejestracji sprzęt, rozsiewacz RCW, 503 792 483

❒Kupię sortownik, przyczepę wywrotkę, 603 855 072

❒Kupię T-25 lub C-330, glebogryzarkę, 663 955 935

❒Kupię wszystkie ciągniki, ładowarki, prasy, przyczepy, kombajny, maszyny. Także uszkodzone. 665 207 084

❒Kupię przyczepę, Usus, Zetor, inny sprzęt, 505 071 250

❒Remonty podnośników C-330, C-360, C-385, Zetor, 667 792 087

❒Kupię kosiarkę Osę, 502 243 030

❒Sprzedam kosiarkę konną, gwiazda do siana 5, z dowozem, pługi 3 i 2, lejek do nawozu, wialnia do zboża, pszenżyto i owies, siano w ciukach, 502 243 030

Skup Zbóż
Ferma indyków Cełujki
SPRZEDAŻ NAWOZÓW
513 092 562

❒Kupię kosiarkę, glebogryzarkę, talerzówkę, kopaczkę, siewnik, ciągnik z turem, 783 154 031

❒Kupię sprzęt rolniczy, 663 893 465

❒T-25 (1978), sprawny, ważne badania techniczne i ubezpieczenie, cena 10 000, 602 151 871

❒Sprzedam kopaczkę konną, kosz do Kosa, 502 243 030

❒Kupię każdy sprzęt rolniczy ładowarkę, ciągnik, kombajn, przyczepę, prasę, tel. 887 124 679

❒Prasa Metalfach, talerzówka 3,15 m, mieszalnik + śrutownik, słoma, siano, 793 477 107

❒Pługi 4, wysokie, 793 895 369

❒Kupię glebogryzarkę, talerzówkę, ciągniki, tel. 783 154 031

❒Lejek nawozowy, 609 781 997

CD. NA STR. 31

WĘGIEL

KOSTKA	- 610 zł/t 24 MJ
ORZECH	- 550 zł/t 24 MJ
PELET wor.	- 750 zł/t 17,5 MJ
EKOGROSZEK luz	- 550 zł/t 24 MJ
EKOGROSZEK luz	- 650 zł/t 25-26 MJ
EKOGROSZEK luz	- 750 zł/t 26-27 MJ
EKOGROSZEK luz	- 850 zł/t 27-28 MJ

MILANOWICZ — SPRZEDAŻ RATALNA — MOŻLIWOŚĆ DOWOZU

EKOMIAŁ luz - 490 zł/t 25 MJ

+ 60 zł worek

Chotyłów ul. Tartaczna 2A przy dworcu PKP 502 202 581 500 260 872 83 377 82 28

OFERUJEMY RÓWNIEŻ OPAŁ WYSOKIEJ JAKOŚCI - ODPOWIEDNIK WĘGLA Z MYSŁOWIC

STYROPIAN PRODUCENT
sprzedaż detaliczna
Roskosz 22
tel. 83 343 74 06 • 509 375 365

WĘGIEL STW
Biała Podlaska
ul. Sidorska 78-80
tel. 509 842 086

P.H.U. Agromil
OFERUJEMY
- Węgiel kamienny i Ekogroszek
- Pellet drzewny
- Nawozy, Środki ochrony roślin
- Materiały Budowlane i wykończeniowe
- Pełny asortyment hydrauliczny
- Artykuły metalowe oraz wiele innych...

RATY, TRANSPORT HDS, MAGAZYNOWANIE
Tuczna 206
504 055 430 • 83 377 13 36 • 512 966 521
Kodeń, Rynek 12
697 330 515

• Piły tarczowe do drewna, zwykłe, ze spiekami
• Noże do strugarek
• Piły taśmowe RO-MA
• Ostrzenie pił
BIALMET Biała Podlaska
ul. Wolska 6A
tel. 501 042 588

KONKURENCYJNE CENY od 580 zł/t — WYSOKA JAKOŚĆ — WĘGIEL — SZEROKI ASORTYMENT — NA TERENIE MIASTA DOWÓZ GRATIS
BIAŁA PODL., UL. GRZYBOWA 52
tel. 83 344 20 92

WĘGIEL
EKOGROSZEK
27 Mg/J, popiół: 4%
PELET 799 zł/t 17,6 Mg/J
KAMIEŃ DEKORACYJNY (ogrodowy)
EKO-M
ul. Terebelska 113, Biała Podlaska
tel. 723 456 555

Kropka
Sławomir Kropiwiec
WĘGIEL • PELET • WAPNO NAWOZOWE
Kruszywa bezpośrednio z kopalni
o/Małaszewicze 721 08 09 09
o/Przewłoka 784 94 08 22

UTHO Marek Dejneka
oferuje w sprzedaży:
węgiel kamienny
kruszywa
wapno nawozowe
pellet, nawozy
mat. budowlane
SKUP ZBÓŻ, ŁUBINU I GRYKI
tel. 604 437 407

NEW HOLLAND AGRICULTURE — Księżopolski
AUTORYZOWANY DEALER NEW HOLLAND
STYRZYNIEC
(trasa Międzyrzec Podlaski - Biała Podlaska)

SPRAWDŹ NAJLEPSZĄ OFERTĘ CENOWĄ KOMBAJNÓW I PRAS ROLUJĄCYCH
- Finansowanie Fabryczne dopasowane do Twoich potrzeb
- Wybrane modele z wydłużoną, 3-letnią gwarancją

NIE CZEKAJ
Oddział: Styrzyniec ul. Słoneczna 100, 21-500 Biała Podlaska
tel: 728 312 951, 602 608 332
agro.biala@pwksiezopolski.pl
www.pwksiezopolski.pl
ALIMA DIECI HYDRAMET JOSKIN KUHN UNIA i wiele innych

WĘGIEL WORKOWANY
TWÓJ DOSTAWCA CIEPŁA
ZAPRASZAMY!
Biała Podlaska, Sidorska 62
dopieca.com.pl 697 330 520

SPRZEDAŻ DREWNA
OPAŁOWEGO I KOMINKOWEGO
602 100 131
Rakowiska ul. Wspólna 112 Biała Podlaska
STEMPLE BUDOWLANE

eprasa.pl e4b4422165

SKUP BYDŁA I CIELĄT

- Wysyłki na eksport
- Konkurencyjne ceny
- Zapraszamy do stałej współpracy
- Możliwość rozliczenia na WBC i na wagę żywą
- przelew 2 dni

513 364 520, 506 385 510

CD. ZE STR. 30

❒Naprawa ciągników i maszyn rolniczych. Żelizana 108, 501 485 296, 692 688 072

❒Bizon (1980), 606 647 841

❒TUR do traktora 4x4, 727 259 066

❒Rozsiewacz Kuhn, siewnik Sulky 6 t, opryskiwacz Hardi 1200 l, traktor Landini Legend 115, 510 404 931

❒Duży wybór zachodnich ciągników Ursus, Zetor, 504 239 788

❒Talerzówka, agregat uprawowy, motyl, 661 899 344

❒Poznaniak, pługi, brony, rozsiewacz, 724 128 460

❒Beczkowóz, 400 tys. litrów, 515 461 887

❒MF 255 (1987), pług 4, Deutz (1982), 110 KM, 605 684 208

ZWIERZĘTA

❒Sprzedam 7 cieląt, 7-tygodniowych, 513 818 405, 781 311 200

❒Jałówka wysokocielna, 601 096 137

❒Sprzedam byczka, waga około 250 kg, 506 084 268

❒Byczek, 798 713 623

❒Specjalista chorób przeżuwaczy (bydło): profilaktyka, leczenie, rozród, USG, inseminacja, okolice Białej Podlaskiej, zgłoszenia do 17.00, 733 785 948

❒Sprzedam byczki, cieliczki, 2-tygodniowe, mięsne, mieszane, 667 190 902

❒Rzeźnia kupi bydło pourazowe do uboju z konieczności, tel. 511 075 866, 662 396 670

❒Rzeźnia kupi bydło ze świadectwem do uboju z konieczności, tel. 511 075 866, 662 396 670

SŁOWO PODLASIA
NAJPOCZYTNIEJSZE CZASOPISMO W REGIONIE
ZAPRASZAMY do punktów przyjęć ogłoszeń zamieszczanych w tygodniku
ŁOSICE
Sklep RTV–AGD, Rynek 8
RADZYŃ PODL.
Foto Express, ul. Rynek 10

❒Cielaki mięsne, mieszańce, 513 482 117

❒Byczki, jałówki mięsne, 698 641 195

❒Kupię bydło rzeźne, odbiór z gospodarstwa z ważeniem, płatne gotówką lub przelewem, faktura, wyrejestrowanie lub WBC, 693 950 620, 507 645 590

POZOSTAŁE

❒Siano w belach, 509 712 679

❒Ziemniaki jadalne, paszowe, 500 210 938

❒Siano, 698 131 678

❒SKUP GRYKI, GROCHU, ŁUBINU, PSZENICY, 607 781 627

❒Sianokiszonka, pierwszy pokos, 100 bel, Gmina Kornica, 665 760 187

❒Obornik koński, buda dla psa, 517 088 176

❒Ziemniaki Irga biała - różne. Dostawa gratis. Biała i okolice. 500 369 041

❒Sprzedam sadzonki porzeczki czarnej, 608 069 183

❒Sadzonki maliny jesiennej Polesie, 666 677 491

❒Sadzonki truskawek, 500 084 893, 517 925 020, 83 358 28 36

❒Sadzonki truskawek, różne. Dostawa gratis - Biała i okolice. 500 369 041

❒Mieszanka zbożowa, 691 183 707

❒Ziemniaki jadalne, paszowe, 665 767 997

❒Wapno nawozowe, 508 482 623

❒Zlecę orkę i siew 30 ha, Terespol, 607 781 627

❒Tisel, 509 838 387

❒Sadzonki truskawek, 504 998 670

❒Ziemniaki jadalne Caterina, Ricavada, Michalina, sadzeniaki, paszowe, sadzonki truskawek Grandarossa, Hanoia, 798 623 313

❒Ziemniaki paszowe, 504 071 023

❒Sadzonki truskawek, różne odmiany, 506 309 307

❒Podłoże z pieczarek + transport, 514 641 606

❒Sadzonki truskawek, 721 291 600

❒Sprzedam siano w ciukach, kopaczkę konną, pługi 3, bale dębowe 5 cm grubości, 502 243 030

❒Kupię zboże, tel. 515 496 967

❒Kupię zboże, 516 541 390

❒Wapno nawozowe, tel. 508 482 623

❒Siano kostka dobrej jakości, 691 522 160

❒Kupię stare deski z odzysku (spod blachy lub papy), 691 522 160

❒Kupię stodołę i inne stare budynki, 691 522 160

❒Kupię zboże, słomę, kukurydzę 665 557 580

❒Kupię zboże, 501 716 304

❒Ziemniaki, kapusta kisz., biała, marchew, cebula, buraki, 510 547 524

TURYSTYKA I WYPOCZYNEK

❒Loty widokowe na prezent, 602 732 395

RÓŻNE

❒Iwona Jagiełło, wróżka, jasnowidz, bioenergoterapeuta, świecowanie uszu. Warsztaty. 605 855 562

❒Pożyczki pozabankowe do 1 000 zł, 506 989 167

KUPNO - INNE

❒Kupię drewno w dłużycy, sosna, dąb, olcha, brzoza, 691 522 160

❒Dęby, sosny, brzozy, 607 412 702

❒Monety, starocia, 517 166 920

❒Kupię złom, odbiór, 733 593 310

❒Skup złomu i metali kolorowych, 724 225 888

❒Niepotrzebną pralkę, drobne przedmioty metalowe, odkupię po cenie złomowej, 515 823 871

MEDYCYNA

ALERGOLOG

❒Testy alergiczne, grzybica, borelioza, rejestracja 509 727 388

CHIRURG

❒GABINET CHIRURGICZNY, 83 344 27 00

DERMATOLOG

❒Dermatolog – Jolanta Pracoń, 83 342 86 13, 507 181 386

ENDOKRYNOLOG

❒Endokrynolog – dr n. med. Ireneusz Pracoń, USG, choroby tarczycy i wewnętrzne, 504 211 010

GASTROLOG

❒GABINET GASTROLOGICZNY, 83 344 27 00

KARDIOLOG

❒Marek Kurianowicz, Specjalista Kardiolog. Biała Podlaska, ul. S. Batorego 10, tel. 575 325 775, www.mkardio.pl

OKULISTA I IRYDOLOG

❒Okulista Grzegorz Jobda - Najnowsze technologie w diagnostyce okulistycznej! Warszawska 14, 606 957 358

❒OKULISTA - Dariusz CZOP, 538-200-461

ORTOPEDA

❒ORTOPEDA - spec. Eugeniusz Juchimiuk - USG bioder dziecięcych, badania, urazy dzieci, dorosłych, Terebelska 58, 601 980 681

❒Ortopeda traumatolog lek. Jacek Czaplicki, Terebelska 67, poniedziałek 16:00-17:00, 601 356 776

PEDIATRA

❒Lek. Ireneusz Mikusek pediatra, 601 896 990

PSYCHIATRA

❒Psychiatra - lekarz Iga Iwanicka-Wyszyńska. Tel. 500 309 444. Księcia Witolda 19/5, Biała Podlaska.

PSYCHOLOG

❒PORADNIA PSYCHOLOGICZNA NFZ, 83 344 27 00

❒Biorezonans, rzuć palenie, terapia nikotynowa, alkoholowa, rejestracja 509 727 388

❒Diagnoza zaburzeń pamięci, zaburzenia emocji i nastroju, 799 039 949

INTERMED
Biała Podl. KRASZEWSKIEGO 6 ☎ 83 344 33 03
lek. med. H. Siemaszko-Konon - spec. pulmonolog,
lek. med. P. Frończuk - spec. psychiatra,
lek. med. K. Kaliszuk - internista,
lek. med. J. Kaliszuk - internista,
lek. med. M. Sekuła - spec. neurolog,
lek. med. P. Migdal - spec. ginekolog,
lek. med. K. Poniatowska-Fiedosiuk - spec. kardiolog,
lek. med. O. Andres - medycyna pracy,
mgr A. Kowalski - leczenie bólów kręgosłupa,
mgr M. Górski - badania EEG
Prof. zw. dr hab.n.med. Sławomir Snela (28.11) z Rzeszowa spec. ortopeda, USG stawów biodrowych u dzieci
Dr hab.n.med. Grzegorz Ćwik specjalista chirurg USG tarczycy, jamy brzusznej (XI/XII)
Dr hab.n.med. S.Przywara (wizyty+USG DOPPLER - 10.11)
Dr hab.n. med. M.Iłżecki (wizyty+US DOPPLER - 13.10)
Dr n. med. Mieczysław Orzeł specjalista endokrynolog, kardiolog (17.10, 14.11, 28.11, 05.12, 19.12)
Lek. med. B. Bilińska - spec. dermatolog (15.10, 29.10)
Lek. med. A. Nowakowski - specjalista neurolog (24.10, 07.11)
Medycyna tybetańska w Lublinie
tel. 81 742 11 22, 81 741 38 19

CENTRUM TERAPEUTYCZNE
PSYCHOLOG DZIECIĘCY
NEUROPSYCHOLOG
TERAPIA PAR, RODZIN
PSYCHOTERAPIA INDYWIDUALNA
EEG BIOFEEDBACK
REJESTRACJA 505 440 602

❒Gabinet Psychoterapii i Pomocy Psychologicznej, Biała Podlaska, terapia dorosłych, młodzieży, par, małżeństw, telefon 608 300 251

SPRZĘT MEDYCZNY

❒Maseczki flizelinowe 2x30 gr., 2,20, al. Jana Pawła II 8, 83 343 59 32

CHIRURG MAREK KOZŁOWIEC
Zabiegi chirurgiczne, badania USG, usuwanie zmian skórnych
zabiegi medycyny estetycznej
botox, wypełniacze, PRP, nici PDO
Biała Podlaska, ul. Okopowa 18 B/IV,
tel.: 513 009 797 www.estimedbp.pl

UROLOG Krzysztof Pękala
Leczenie chorób dróg moczowych, nerek, prostaty, kamicy nerkowej, narządów płciowych, nietrzymania moczu. Badania USG.
wtorek 16.00-17.00 KARDIO-MED
Biała Podl., ul. Terebelska 67B, tel. 573 405 422

dr n. med. Andrzej Kossakowski
specjalista
ORTOPEDA TRAUMATOLOG
Porady, leczenie w zakresie:
▶ ortopedia dorosłych i dzieci
▶ traumatologia narządu ruchu
▶ USG narządu ruchu
Biała Podlaska
ul. Spółdzielcza 6 lok. 22
rej. tel.: 604 56 12 58
dr n. med. Andrzej Kossakowski
USG
▶ kolan, barków, drobnych stawów, mięśni, ścięgien
rejestracja telefoniczna
604 56 12 58

USG od pn.-pt. od 15.00
Rejestracja tel. 344 45 44, pn.-pt. 8.00-18.00
NZOZ T-MED, ul. Terebelska 67
Specjaliści Radiodiagnostyki
lek. med. J. TRYNKIEWICZ 604 114 568
lek. med. A. DUDA 605 297 530
Uwaga! Z dniem 1 września 2020 r. następuje koniec działalności pracowni RTG przy ul. Warszawskiej 14, w Białej Podlaskiej.
Kontakt w sprawie odbioru zdjęć tel. 605 297 530

Katarzyna Niewęgłowska
specjalista chorób wewnętrznych
GASTROENTEROLOG
W związku z pandemią coronawirusa wizyty w gabinetach stacjonarnych zostają zawieszone do odwołania. W pilnych przypadkach istnieje możliwość uzyskania teleporady tel. 503 054 604 od poniedziałku do piątku w godzinach 14-18.

ULTRASONOGRAFIA DOPPLEROWSKA
lek. Janina Matusiak
USG naczyń krwionośnych, piersi, tarczycy, brzucha
Biała Podl., ul. Spółdzielcza 6
pon. i środa 16.00-18.00
tel. 666 018 198

CENTRUM KOREKCJI WZROKU
Okopowa 18F/37
spec. okulista Andrzej Jaroszyński
badanie komputerowe, leczenie dorosłych i dzieci
rejestr. 343-48-98 10-18.00
Salon optyczny na miejscu, tel. 344-18-76
ATRAKCYJNE CENY OKULARÓW

GABINET NEUROLOGICZNY
I LECZENIE CHORÓB KRĘGOSŁUPA, NARZĄDU RUCHU
dr Andrzej Nowakowski
specjalista chorób układu nerwowego i terapii manualnej kręgosłupa
- Zespoły bólowe kręgosłupa i narządu ruchu pochodzenia neurologicznego, reumatologicznego i pourazowego;
- Bóle i zawroty głowy, migreny;
- Choroba zwyrodnieniowa kręgosłupa i stawów
- Dyskopatia, przepukliny, osteoporoza;
- Nerwice, depresja, padaczka
Gabinet specjalizuje się w leczeniu nietypowych zespołów bólowych narządu ruchu, bólów i zawrotów głowy, zaburzeń równowagi, bólów barku i pleców
Radzyń Podlaski, ul. Sitkowskiego 1 (apteka) czynny w 1 i 3 sobotę miesiąca
Biała Podlaska, ul. Kraszewskiego 6 czynny w 2 i 4 sobotę miesiąca
Informacje i zapisy, tel. kom. 606 611 150

GABINET OKULISTYCZNY DARIUSZ CZOP
Okulista II stopnia,
wieloletni pracownik Kliniki Okulistyki Akademii Medycznej w Lublinie.
Biała Podlaska, ul Warszawska 14, gabinet 212, tel. 538-200-461
Leczenie w zakresie:
- konsultacje okulistyczne (badanie wzroku, dobór okularów, badanie pola widzenia),
- diagnostyka i leczenie schorzeń, w tym siatkówki (zwyrodnienie plamki żółtej, retinopatia cukrzycowa, krótkowzroczność, odwarstwienie, zmiany zwyrodnieniowe w ciele szklistym),
- diagnostyka zaćmy i jaskry,
- badania diagnostyczne tomografem optycznym,
- k badania przed i po operacyjne.
Rejestracja pod numerem telefonu
538 200 461

CENTRUM MEDYCZNE empatia
Międzyrzec Podlaski
ul. Partyzantów 47
tel. 83 371 22 22
CHIRURG NACZYNIOWY
dr n. med. Grzegorz Prokop
ENDOKRYNOLOG
lek. med. Marian Bielecki
GINEKOLOG
lek. med. Grzegorz Duszyński
GASTROENTEROLOG, INTERNISTA
dr n. med. Katarzyna Wójtowicz-Chomicz
KARDIOLOG
dr. n. med. Edyta Sawicka- Glazer
PULMONOLOG
dr n. med. Barbara Rybacka-Chabros
PEDIATRA
lek. med. Beata Leszczuk
ORTOPEDA
lek. med. Paweł Chabros
REUMATOLOG
dr n. med. Katarzyna Sikorska-Siudek
UROLOG
lek. med. Krzysztof Prządka
PORADNIA USG
lek. med. Adrian Boruc
DIETETYK KLINICZNY
mgr. Sylwia Siudym

2M CLINIC
CHIRURGIA NACZYNIOWA, ONKOLOGIA I HEMATOLOGIA, PSYCHIATRIA, PORADNIA ANESTEZJOLOGICZNA I LECZENIA BÓLU, KARDIOLOGIA, UROLOGIA, MEDYCYNA ESTETYCZNA, CHIRURGIA, REUMATOLOGIA, PROKTOLOGIA, CHIRURGIA ONKOLOGICZNA, GABINET USG, ENDOKRYNOLOGIA, MEDYCYNA PODRÓŻY I TROPIKALNA
konsultacje · diagnostyka · zabiegi
21-500 Biała Podlaska
ul. Stefana Batorego 14 lok. 2B
www.2mclinic.pl
REJESTRACJA:
tel. +48 792 630 630
rejestracja@2mclinic.pl

eprasa.pl e4b4422165

CD. ZE STR. 31

PRACA

ZATRUDNIĘ

❒Przyjmę operatora koparko-ładowarki, 504 195 871

❒Zatrudnię brukarza z doświadczeniem, 504 195 871

❒Murarzy, wykończeniowców, stolarzy. Praca w UE. Tel. 602 471 977

❒Zatrudnię. Zbiór jabłek. 603 534 363

❒Zatrudnię do zbioru jabłek. Polubicze. 691 799 766

❒Praca przy produkcji palet, Łomazy, dojazd z Białej Podlaskiej gratis, 606 496 726

❒Zatrudnię sprzedawczynię. Sklep spożywczy, Komarno Kol. 8B, tel. 693 091 059

❒Zatrudnię panie, do zbioru pieczarek, możliwość transportu lub zakwaterowanie, 509 972 012

Firma poszukuje pracowników:

- PRACOWNIK BIUROWY
- INŻYNIER BUDOWNICTWA
- TECHNIK BUDOWNICTWA

CV ze zdjęciem: biuropraca2020@wp.pl

❒Zatrudnię kierowcę w transporcie międzynarodowym, 605 562 674

❒PRACA DRELÓW/KWASÓWKA. Poszukujemy osoby z orzeczeniem o niepełnosprawności do pracy przy ochronie małej budowy w Drelowie/Kwasówce. Nie wymagamy doświadczenia. Dobre warunki pracy. Tel. 577 303 512

❒Zatrudnimy Kierownika Sklepu Internetowego w branży IT/RTV/AGD. CV: rekrutacja@jbmultimedia.pl

PRACA w Niemczech
dla kobiet i mężczyzn
RÓŻNE ZAWODY
stała lub wakacyjna
premie do 200 euro
727 001 704

❒Opieka. Niemcy. Legalnie. 725 248 935

❒Zatrudnię fryzjerkę, 510 107 520

❒Zatrudnimy Dyrektora Handlowego. Branża IT/RTV/AGD. CV: rekrutacja@jbmultimedia.pl

❒Szukam pani do sprzątania, Biała Podlaska, 510 107 520

❒Praca w UE dla stolarzy, murarzy, płytkarzy, k/g i innych. Tel. 698 130 444

❒Pizzeria Roma zatrudni pizzermana i kierowcę. CV proszę składać w lokalu na ul. Brzeskiej 1

❒Dorywczo załadunek, pieczarkarnia Terebela, 603 540 800

❒Zatrudnię kierowcę PL-Białoruś, kat. C, C+E, umowa, 605 431 483, Biała Podlaska

❒Zatrudnię kierowcę kat. B, 602 136 495

❒Zatrudnię kierowcę c+e w transporcie międzynarodowym oraz krajowym, tel. 696 085 234, 600 018 481

❒Stolmir - Dubów 33 - Produkcja Okien i Drzwi zatrudni: 1. Stolarz, operator maszyn CNC; 2. Pracownik biurowy - obsługa progr. CAD. Zamówienia, kontrola produkcji. Tel. 83 344 45 04

❒Zatrudnię pracownika na stanowisko sprzedawca w sklepie rolniczym, 697 733 589

❒Piekarnia zatrudni piekarza i pomoc piekarza, 570 500 510

❒Zatrudnimy stolarza meblowego od zaraz, 796 956 134

PODEJMĘ

❒Niania, 507 867 783

❒Sprzątanie, 601 761 111

OGŁOSZENIA EKSPRESOWE

❒Berlingo 1,9D (2004) 783 299 987

❒Toyota Yaris 1,4D, 5 drzwi (2005) 8000 zł, 513 958 723

❒Sprzedam mieszkanie M-3 50,30 m², 601 270 094

❒Spacerówka 150 zł, 509 926 555

❒Wózek 3 w 1, 500 zł, 509 926 555

❒Sprzedam deski calówki, 697 596 394

OGŁOSZENIA KUPONOWE

AGD/RTV

- Lodówko-zamrażarka, 100% sprawna, z dowozem - 390 zł, 507 147 485
- Kuchenka gazowa, 4-palnikowa - 240 zł, 507 147 485
- Pralka automatyczna, możliwy transport - 390 zł, 507 147 485
- Odkurzacz domowy, nowoczesny - 140 zł, 507 147 485
- Piekarnik mały - 80 zł, 507 147 485
- Odkurzacz piorący Karcher - 650 zł, 507 147 485
- Żelazko firmowe - 50 zł, 507 147 485
- Zamrażarka - 200 zł, 507 147 485
- Expres do kawy, nowy - 220 zł, 507 147 485
- Nowa lokówka do włosów, samowciągająca - 140 zł, 507 147 485.
- Wieża firmowa z kolumnami - 240 zł, 507 147 485
- Telewizor kineskopowy z pilotem, idealny odbiór - 140 zł, 507 147 485
- Telefon komórkowy na przyciski - 80 zł, 507 147 485
- Cienki LCD telewizor z pilotem, odbiór, stan bdb. - 300 zł, 507 147 485
- Nawigacja Tom Tom, Garmin, ładowarka, mapy - 230 zł, 507 147 485
- Dekoder DVBT, DOTV, pilot, pudełko - 80 zł, 507 147 485
- Konsola X-Box, gra - 330 zł, 507 147 485
- Stacja do Iphone z głośnikami - 40 zł, 507 147 485
- TV 40" LED, stan idealny - 580 zł, 507 147 485
- Laptop cienki Leonovo - 200 zł, 507 147 485
- Drukarka - 80 zł, 507 147 485
- Mikrofalówka, w pełni sprawna - 150 zł, 507 147 485
- TV Panasonic 50", pilot - 1 100 zł, 507 147 485
- Nowy TV 32" zapakowany w pudełku - 550 zł, 507 147 485
- Galaxy, sprawny - 1 500 zł, 507 147 485
- Telewizor cienki LCD z wbudowanym DVD - 400 zł, 507 147 485
- Telewizor LCD 12/220V okablowanie, pilot - 300 zł, 507 147 485
- Pralka wirnikowa - 120 zł, 507 147 485
- Pralka Whirlpool z góry otwierana, dowóz - 400 zł, 507 147 485
- Radio samochodowe Pioneer - 150 zł, 507 147 485
- Prodiż w pudelku - 100 zł, 507 147 485
- Nowy odkurzacz Roventa - 200 zł, 507 147 485
- TV cienki, Smart, LED, w pudelku - 650 zł, 507 147 485
- Nowy uchwyt do powieszenia TV na ścianę do 55" - 60 zł, 507 147 485
- Suszarka na pranie, solidna, rozkładana - 40 zł, 507 147 485
- Odkurzacz piorący Clean Security Gwarancja 2022 - 600 zł, 504 536 181
- Kuchenka mikrofalowa st. bdb., Ignis - 110 zł, 833 424 337
- Serwis obiadowy klasyczny na 12 osób, 48 elementów - 200 zł, 83 343 57 56
- Modecom Vulcano MC-GK1, klawiatura gamingowa - 20 zł, 519 645 586
- Ekspres do kawy ze spieniaczem - 250 zł, 605 545 458
- Ekspres do kawy kolbowy Delonghi Dedica, stan idealny - 400 zł, 793 524 821
- Talerzyki porcelanowe duży komplet, dawniejsza porcelana z wzorami, ładna - 40 zł, 693 286 866
- Serwis do kawy porcelanowy, duży, ładny wzór i dużo przestawek, polski, dawniejszy - 50 zł, 693 286 866
- Kuchenka elektryczna do gotowania, jednopłytkowa, nowa, oszczędna energetycznie - 60 zł, 693 286 866
- Maszyna do szycia łucznik z napędem elektrycznym i nożnym, sprawna do szycia, stan idealny - 300 zł, 693 286 866
- Żelazko elektryczne na wodę niemieckie, stopa teflonowa - 40 zł, 693 286 866
- Telewizor turystyczny, pierwszy wypust, czarno-biały, sprawny, antyk 50 lat - 70 zł, 693 286 866
- Suszarka do włosów wraz z lokówką niemiecka, sprawna, dobrej firmy - 30 zł, 693 286 866
- Wieża LG kompakt, magnetofon, pilot - 200 zł, 83 356 00 78

MOTORYZACJA

- Akumulator używany, sprawny - 160 zł, 507 147 485
- Matiz, gotowy do jazdy - 1 500 zł, 507 147 485
- Komplet bort aluminiowych do Poloneza - 350 zł, 500 629 517
- Opona z felgą do Busa - 120 zł, 500 629 517
- Opony wielosezonowe, komplet, 16 - 350 zł, 507 147 485
- Opona motocyklowa - 100 zł, 602 121 962
- Ford Galaxy - 1 500 zł, 507 147 485
- Kamera samochodowa, nowa - 120 zł, 507 147 485
- Opony w komplecie 4 szt. - 320 zł, 507 147 485
- Koła zimowe do Forda, 215/55 R16 - 990 zł, 504 071 023
- Kpl. opon 14/15 - 300 zł, 507 147 485
- Renault Laguna 1,8E (1998), na części - 100 zł, 791 510 087
- Fiat Uno 1,0E (2000), na części - 100 zł, 791 510 087
- Mercedes 124 klasa 2,5 TD (1996), na części - 100 zł, 791 510 087

CD. NA STR. 33

Jesteśmy wiodącym dostawcą zabudów kontenerowych dla europejskiego przemysłu samochodów użytkowych. Wysoka jakość oferowanych przez nas produktów czyni nas uznanym partnerem na rynku. W naszej średniej co do wielkości niemieckiej grupie zatrudnionych jest 600 pracowników.

Kierownika utrzymania ruchu

Zakres obowiązków:
- Zapewnienie ciągłości utrzymania ruchu maszyn, urządzeń produkcyjnych i mediów
- Utrzymanie parku maszynowego w dobrym stanie technicznym
- Planowanie i organizacja przeglądów, remontów, konserwacji maszyn i urządzeń, prowadzenie działań prewencyjnych
- Planowanie i kontrola budżetów remontowych
- Prowadzenie niezbędnej dokumentacji technicznej
- Współpraca z zewnętrznymi serwisami i podwykonawcami prac remontowych i naprawczych.

Wymagania:
- Wykształcenie techniczne (mile widziane: kierunek mechaniczny, elektryczny, automatyka)
- Doświadczenie na stanowisku kierowniczym, najchętniej w dziale utrzymania ruchu
- Umiejętność zarządzania zespołem, delegowania zadań oraz organizowania czasu pracy
- Otwartość na zmiany i wysoko rozwinięte zdolności przywódcze
- Umiejętność planowania, delegowania i kontrolowania działań zespołu
- Dyspozycyjność, elastyczność
- Umiejętność pracy pod presją czasu

Kandydatom oferujemy:
- Zatrudnienie w oparciu o umowę o pracę
- Poczucie przynależności do stabilnej organizacji i pracę w przyjaznej atmosferze

Rodzaj zatrudnienia: Pełny etat

AluTeam

AluTeam Polska Sp. z o.o. niemiecka firma w Białej Podlaskiej jest wiodącym producentem elementów do zabudowy samochodów ciężarowych. Należymy do liderów rynku w Europie. Eksportujemy nasze produkty głównie do Europy Zachodniej.

AluTeam Polska Sp. z o.o.
ul. Brzeska 79
21-500 Biała Podlaska
Dział kadr
e-mail: **info@aluteam.pl**
fax **83 342 12 03**

Jeżeli są Państwo zainteresowani podjęciem pracy, proszę o przesłanie nam CV. W CV proszę zawrzeć zgodę na przetwarzanie danych osobowych przez Aluteam w celu i zakresie niezbędnym w procesie rekrutacyjnym.

eprasa.pl e4b4422165

CD. ZE STR. 32

- Peugeot 306 (1998), na części - 100 zł, 791 510 087
- Mercedes 126-S klasa, na części - 100 zł, 791 510 087
- Oś przyczepki z felgami - 15 - 160 zł, 600 129 966
- Alufelga, opona 4 szt., Sharan, Audi 16x225, opona letnia - 450 zł, 504 480 479
- Opona z felgą 205/65 R15, 5 otw. - 50 zł, 511 892 081
- Opona Michelin Energy Saver 215/60/16 nowa 2 szt. - 350 zł, 504 151 034
- Opony do WSK i komara komplet, nowe, oryginalne, dawniejsze - 50 zł, 693 286 866
- Szyba tylna do Fiata 126p, ogrzewana z uszczelką w ładnym stanie - 80 zł, 693 286 866
- Komplet kół letnich na felgach aluminiowych BMW - 450 zł, 510 987 235
- Koła zimowe Ford Kuga lub Ford S-max, Mondeo - 1000 zł, 534 321 624
- Błotnik Sharan przedni, prawy - 60 zł, 699 233 085
- Maglownica Golf IV, Audi A3, Octavia - 320 zł, 793 707 152
- Felgi stalowe 15" Golf IV, Audi A3, Octavia - 130 zł, 793 707 152
- Kpl. opon zim. z fel. 15 Renualt Scenic - 400 zł, 503 697 806
- Renault Master, części - 100 zł, 602 571 846
- Fiat Ducato, części - 100 zł, 602 571 846
- Peugeot 206, kompletny, 3-drzwiowy, 1,4 benzyna, na części - 150 zł, 533 973 639
- Peugeot 206, 3-drzwiowy (2003) 1,4 benzyna, po wypadku, na części - 150 zł, 533 973 639
- Daewoo Lanos 1,5 B+G - 1200 zł, 798 522 004
- Rama z osią i hamulcami na rolniczą przyczepę - 1000 zł, 662 038 294
- VW Passat (1996) B4, 1,9 285 000 km na części - 1300 zł, 690 020 710

MEBLE

- Fotele z ławą, dowóz - 200 zł, 507 147 485
- Tapczanik 1 os., nowoczesny, dowóz - 250 zł, 507 147 485
- Łoże 2 os., biała skóra, oświetlenie LED - 900 zł, 507 147 485
- Biurko z krzesłem, szafki - 120 zł, 507 147 485
- Narożnik pokojowy, do spania, rozkładany, z dowozem - 700 zł, 507 147 485
- Fotel obrotowy do biurka, solidny - 80 zł, 507 147 485
- Komoda, szafka - 180 zł, 507 147 485
- Szklany stolik 3-poziomowy - 120 zł, 507 147 485
- Fotel 1-2 os., rozkładany z pojemnikiem - 230 zł, 507 147 485
- Wersalka rozkładana, z pojemnikiem, transport - 280 zł, 507 147 485
- Szafka RTV z szufladami - 110 zł, 507 147 485
- Sofa pluszowa, rozkładana, z dowozem - 350 zł, 507 147 485
- Komplet wypoczynkowy Kler, b. nowoczesny - 850 zł, 507 147 485
- Szafa 2-drzwiowa, dowóz - 200 zł, 507 147 485
- Łóżeczko dziecięce, drewniane - 100 zł, 507 147 485
- Komplet wiklinowy, kosz + regał - 120 zł, 507 147 485
- Narożnik skórzany, rozkładany - 1 200 zł, 507 147 485
- Komplet krzeseł drewnianych, tapicerowane, stan bdb. - 320 zł, 507 147 485
- Stół kuchenno-pokojowy, rozkładany - 150 zl, 507 147 485
- Regał, słupek - 130 zł, 507 147 485
- Stół owalny dębowy, podwójnie rozkładany - 1 500 zł, 507 147 485
- Krzesła dębowe z nową, brązową tapicerką, komplet - 1 500 zł, 507 147 485
- Masywny i solidny 2 os. tapczan - 400 zł, 507 147 485
- Dwa kremowe skórzane fotele, b. wygodne - 350 zł, 507 147 485
- Szklana ława dwupoziomowa - 200 zł, 507 147 485
- Zestaw pokojowy, rozkładany, kanapa z fotelem, dowóz - 500 zł, 507 147 485
- Szafa do przedpokoju, nowoczesna, z lustrem i wieszakami - 300 zł, 507 147 485
- Ława - stolik - 85 zł, 507 147 485
- Materac z masażerem elektrycznym, kilka programów - 280 zł, 507 147 485
- Stół ciemny - 150 zł, 602 121 962
- 2 pufy ze schowkami b. ładne - 100 zł, 507 147 485.
- Narożnik młodzieżowy 1-osobowy, rozkładany z pojemnikiem - 250 zł, 507 147 485.
- Skórzana sofa z 2 fotelami, rozkładana - 700 zł 507 147 485
- Meble kuchenne - 180 zł, 507 147 485
- Narożnik pokojowy rozkładany z 2 fotelami - 1 000 zł, 507 147 485
- Zestaw białych mebli nowoczesny, 3 elementy - 550 zł, 507 147 485
- Fotel wąski, rozkładany do spania - 230 zł, 507 147 485
- Półkotapczan - 300 zł, 507 147 485
- Ławostół drewniany podnoszony i rozkładany - 400 zł, 507 147 485
- Kanapa nowoczesna, skórzana ,rozkładana z fotelem, b.ładna, możliwość dowiezienia - 780 zł, 507 147 485.
- Mały narożnik pokojowy, rozkładany do spania - 400 zł, 507 147 485
- Ławostół podnoszony i rozkładany - 290 zł, 507 147 485
- Zestaw do przedpokoju: lustro i wieszaki - 150 zł, 507 147 485
- Łoże sypialne 160x200 cm z materacami i pojemnikiem - 500 zł, 507 147 485
- Ława PRL - 90 zł, 507 147 485
- Dwa fotele bardzo wygodne, pluszowe - 200 zł, 507 147 485
- Krzesełko do karmienia dziecka, składane - 110 zl, 507 147 485
- Duża solidna i pakowna komoda - 350 zł, 507 147 485
- Wersalka, stan bdb. - 350 zł, 504 826 346
- Biurko jasne z półką na klawiaturę, dł. 110, szer. 55 - 120 zł, 792 580 426
- Kompletne łóżeczko dziecięce - 150 zł, 600 258 093
- Wersalka z pojemnikiem na pościel, b.ładna, boki drewniane - 170 zł, 833 424 337
- Meble nowoczesne pakowne - 500 zł, 795 260 847
- Nowy fotel tapicerowany z kpl. Wojtek z zakładkami na ręce - 450 zł, 693 541 612
- Fotel obrotowy, biurowy, wygodny - 55 zł, 696 381 000
- Stół meblowy na wysoki połysk, rozkładany + 6 krzeseł miękkich, kolor bordowy, bez plam, ładny - 350 zł, 693 286 866
- Stołeczek meblowy w komplecie z ławą stoliczkiem, miękkie siedzisko, stoliczek na wysoki połysk, ładny - 80 zł, 693 286 866
- Zestaw wypoczynkowy, kanapa rozkładana, kolor beżowy - 850 zł, 692 704 143
- Wersalka rozkładana z pojemnikiem na pościel - 260 zł, 515 956 302
- Ławo-stół rozkładany, duży, podnoszony do wysokości stołu, ładny, czarny, polski, zadbany - 130 zł, 693 286 866
- Biurko meblowe, większe w nowym stylu, kolor olcha, półka wysuwana, przeszklone szafki, ładne - 150 zł, 693 286 866
- Krzesła z poręczami i podłokietnikami dla osób starszych, miękkie oparcia i siedziska, komplet - 50 zł, 693 286 866
- Tapczanik jednoosobowy, składany z pojemnikiem na pościel, welurowy, w stanie idealnym, jak nowy - 200 zł, 693 286 866
- Kanapa+ fotel, dębowa ława sześciokątna z ładnym obiciem beżowym, zadbana bez plam - 600 zł, 693 286 866
- Wersalka młodzieżowa szara - 100 zł, 694 602 447
- Sprzedam wersalkę stan dobry - 100 zł, 504 196 082
- Łóżeczko dziecinne sosnowe, stan bdb. - 200 zł, 502 965 814
- Stół pokojowy, solidny, 160/260 z 6 krzesłami, kol. orzech - 500 zł, 692 638 540
- Lustro, 3 półeczki, wieszak, komplet do łazienki - 100 zł, 83 356 00 78
- Fotel obrotowy do biurka, niemiecki z regulacją, oparciem i siedziskiem z materiału na 4 kółkach - 70 zł, 693 286 866

ODZIEŻ

- Garnitur, 3-częściowy dla dorosłego - 120 zł, 507 147 485

ZWIERZĘTA

- Obroża dla małego psa rasowego - 100 zł, 507 147 485
- Oddam kozy, 7 sztuk, w dobre ręce, 607 557 996
- Oddam 5 miesięczne koty, dowiozę, 668 049 818
- Gęś biała - 70 zł, 517 177 128
- Owczarek niemiecki, szczeniak, smycz b. ładna - 500 zł, 669 994 931
- Oddam małe kotki w dobre ręce - 798 874 322
- Smycz dla szczeniaka owczarka niemieckiego - 400 zł, 83 341 08 93
- Królik rasowy do hodowli - 25 zł, 693 290 819
- Król nowozelandzki - 45 zł, 506 234 624

SPRZEDAŻ - INNE

- Wózek 3-funkcyjny - 180 zł, 507 147 485
- Fotelik-nosidełko z rączką do samochodu - 100 zł, 507 147 485
- Wózek inwalidzki, zachodni - 420 zł, 507 147 485
- Dywan i chodnik, b. ładny - 140 zł, 507 147 485

CD. NA STR. 34

Skrzynki znajdują się w:

Biała Podlaska - w Biurze Ogłoszeń - Warszawska 15; SAM „Społem" przy ul. Jatkowej, Delikatesy nr 7 PSS „Społem", al. Tysiąclecia 35 („Akwarium"), pawilon handlowy LUX przy ul. Terebelskiej
Łuków - Agencja Turystyczna Juventur , ul. Kozia 3A
Łosice - w sklepie RTV AGD, ul. Rynek 8
Międzyrzec Podlaski - Urząd Miasta; Agencja Reklamowa „ArtMar", ul. Lubelska 32
Parczew - Urząd Miasta; Sklep Biurowo-Papierniczy „BIUREX", Plac Wolności 27
Radzyń Podlaski - FOTOEXPRES, ul. Rynek 10a

W siedzibach Urzędów Gmin:

Czemierniki, Dębowa Kłoda, Drelów, Huszlew, Janów Podlaski, Jabłoń, Kodeń, Kąkolewnica Wschodnia, Komarówka Podlaska, Konstantynów, Krzywda, Leśna Podlaska, Łomazy, Łosice, Milanów, Olszanka, Piszczac, Platerów, Podedwórze, Rossosz, Rokitno, Sarnaki, Serokomla, Siemień, Sławatycze, Sosnowica, Sosnówka, St. Kornica, Trzebieszów, Tuczna, Wisznice, Wohyń, Wojcieszków, Zalesie, Urząd Miasta Terespol oraz w Gminnym Ośrodku Pomocy Społecznej w Terespolu.

Twoje ogłoszenie ukaże się w internecie

zobacz: slowopodlasia.pl/ogloszenia

KUPON NA BEZPŁATNE OGŁOSZENIE

41 SŁOWO PODLASIA

Ważny w okresie od 13 do 19 października 2020 r.

Na sprzedaż **JEDNEJ RZECZY**
lub **JEDNEGO KOMPLETU RZECZY**
o wartości do 1500 zł

Proszę wypełnić czytelnie.

treść ogłoszenia

treść ogłoszenia

cena

telefon lub e-mail do kontaktu

OGŁOSZENIODAWCA (dane do wiadomości redakcji)

imię i nazwisko

ulica i nr domu

miejscowość

telefon kontaktowy

Wypełnienie wszystkich pól jest obowiązkowe.
Redakcja nie ponosi odpowiedzialności za treść ogłoszeń oraz zastrzega sobie prawo do korekty lub w szczególnych wypadkach - do wstrzymania publikacji.

Wystarczy wypełnić kupon ogłoszeniowy i wrzucić do jednej z niebieskich skrzynek oznaczonych logiem

SŁOWO PODLASIA

Kupon można też dostarczyć osobiście lub przesłać do Redakcji:
Tygodnik „SŁOWO PODLASIA"
ul. Warszawska 15
21-500 Biała Podlaska
skr. pocztowa 116
We wtorek Twoje ogłoszenie zupełnie za darmo trafi do wszystkich czytelników „Słowa Podlasia".

W przypadku pytań skontaktuj się z nami: tel. 83 344 75 57

Uwaga!

Prawidłowo wypełniony kupon z ogłoszeniem powinien zostać wrzucony do skrzynki najpóźniej w czwartek do godziny 16.00.
W Redakcji kupony przyjmujemy **do piątku do godziny 18.00.**
Ogłoszenia dostarczone po tym terminie będą publikowane w kolejnym wydaniu.

eprasa.pl e4b4422165

CD. ZE STR. 33

- Ponton solidny z wiosłami i pompką, 2 osobowy - 300 zł, 507 147 485
- Rower górski, solidny - 250 zł, 507 147 485
- Spacerówka - 150 zł, 507 147 485
- Paczka pampersów dla dorosłych - 50 zł, 507 147 485
- Kojec dziecięcy, składany - 110 zł, 507 147 485
- Umywalka, stan bdb. - 30 zł, 507 147 485
- Materac sprężynowy, b. wygodny - 150 zł, 507 147 485
- Ul z pszczołami - 450 zł, 503 634 715
- Odkład pszczeli - 350 zł, 500 629 517
- Łoże do centrowania wałów korbowych - 450 zł, 500 629 517
- Pompa hydrauliczna ręcznego wywrotu przyczepy - 200 zł, 500 629 517
- Podnośnik samochodowy, dwukolumnowy - 1 500 zł, 500 629 517
- Silnik elektryczny od pompy hydroforowej - 200 zł, 500 629 517
- Krajzega z silnikiem, kompletna, nowa - 500 zł, 500 629 517
- Prasa hydrauliczna, ślusarska - 450 zł, 500 629 517
- Przekładnia do zgarniacza - 300 zł, 500 629 517
- Pompa z silnikiem do hydroforu, nowa - 600 zł, 503 634 715
- Pompa hydrauliczna od prasy z silnikiem i rozdzielaczem - 500 zł, 500 629 517
- Kosiarka do trawy - 140 zł, 507 147 485
- Rower dziecinny, 2-6 lat - 100 zł, 507 147 485
- Rower dorosłemu - 230 zł, 507 147 485
- Butla turystyczna z palnikiem - 10 zł, 507 147 485
- Nowa huśtawka ogrodowa - 290 zł, 507 147 485
- Nutrison, karton - 50 zł, 507 147 485
- Pompa do hydroforu - 300 zł, 503 634 715
- Pompa hydroforowa, polska, nowa - 400 zł, 500 629 375
- Pompa do hydroforu o dużej wydajności - 500 zł, 500 629 375
- Rower Scott po przeglądzie, gotowy do jazdy - 450 zł, 507 147 485
- Solidna klatka dla psów, królików - 250 zł, 507 147 485
- Kosiarka do trawy - 250 zł, 602 121 962
- Waga uchylna - 100 zł, 602 121 962
- Lada chłodnicza, przenośna - 450 zł, 602 121 962
- Wiosła składane, nowe - 70 zł, 507 147 485
- Rowerek biegowy, hulajnoga - 70 zł, 507 147 485
- Domek ogrodowy dziecięcy - 350 zł, 507 147 485
- Fotelik samochodowy dziecku do 30 kg - 130 zł, 507 147 485
- Ul „Dadan", 2-rodzinny, stary, stan dobry - 100 zł, 83 341 51 14
- Dywan beż-brąz 180/260 cm, stan bdb – 70 zł, 508 143 153
- Worek treningowy duży - 400 zł, 504 071 023
- Wózek inwalidzki, nowy średniej wielkości, lekki, niklowany z dokumentami, nowoczesny model - 250 zł, 693 286 866
- Drzwi pokojowe wewnętrzne - 100 zł, 507 147 485
- Buda z kojcem z elementów - 550 zł, 507 147 485
- Złota bransoletka damska - 400 zł, 507 147 485
- Leżaczek z matą dla niemowlaka, firmowy - 150 zł, 507 147 485
- Walizka solidna i ładna - 60 zł, 507 147 485
- Maszyna do szycia - 400 zł, 507 147 485
- Uprząż kuc - 500 zł, 691 183 707
- Rower górski, koła 26" - 180 zł, 692 543 868
- Wybieraczka do dyń z zapasowym bębnem - 500 zł, 502 056 796
- Akordeon Weltmeister, 80 basów - 1500 zł, 797 247 146
- Rower trekingowy Kettler cały w oryginale, bdb. wyposażony, aluminiowy, jak nowy - 1250 zł, 791 510 087
- Traktorek kosiarka Alco oryginalny, nie chiński, produkcji USA, jak nowy - 1500 zł, 791 510 087
- Glebogryzarka spalinowa ogrodowa Honda, narzędzie tnące kute, mocna 5,5 KM - 1350 zł, 791 510 087
- Taśmociąg do obornika i innych materiałów fabryczny 8 m, na kołach, stan bdb. - 1500 zł, 791 510 087
- Imadło hydrauliczne ze stojakiem mało używane, jak nowe - 370 zł, 791 510 087
- Drzwi balkonowe PCV 216/86 cm ciemny brąz, rozwierno-uchylne, 3-letnie - 370 zł, 791 510 087
- Rower młodzieżowy koła 24" dla ucznia do szkoły (góral) - 130 zł, 833 442 037
- Góral damski koła 24, srebrno-zielony, sprawny - 200 zł, 833 441 717
- Wóz konny z zaczepem - 800 zł, 501 234 063
- Maść zielarza na łuszczycę z zaleceniami zielarza - 150 zł, 692 025 615
- Bojler do ogrzewania wody do pieca c.o, prawie nowy - 190 zł, 881 747 321
- Kocioł emaliowany duży 50 l z pokrywą do gotowania słoików lub na miód, z uszami - 100 zł, 693 286 866
- Przecinarka do metalu na wózku i kółkach silnik 3 kW + kabel na tarczy, duża profesjonalnie wykonana - 650 zł, 693 286 866
- Silnik elektr 0,75 kW, 1425 obr. 380 V - 100 zł, 508 331 665
- Wózek gospodarczy do paszy suchej i słomiastej, potrójny, kipruje na 2 kołach pompowanych do 250 kg - 350 zł, 693 286 866
- Lampa naftowa ze szkiełkiem, sprzed wojny, sprawna, kompletna, antyk, zadbana - 50 zł, 693 286 866
- Piła do krajegi 60 cm z czasów PRLu, gruba, ostra, mało używana, duże zęby - 110 zł, 693 286 866
- Wiertarka ręczna dwubiegunowa, dawniejsza, sprawna, w pełni do pracy, zadbana - 40 zł, 693 286 866
- Lampka przenośna, świetlówka, elektryczna, polska, hermetyczna, dobrze świeci - 30 zł, 693 286 866
- Wózek inwalidzki nowy, średniej wielkości, lekki, niklowany z dokumentami, nowoczesny model - 250 zł, 693 286 866
- Łopaty węglowe, komplet, różne rozmiary z trzonkami, nadają się do użytku, polskie, dawniejsze, ładne - 30 zł, 693 286 866
- Narodowy Atlas Polski, gruby, w twardych okładkach, rozmiar 42 x 35 cm, dawniejszy, zadbany - 80 zł, 693 286 866
- Chlebak z czterema przystawkami, nowy, nieużywany, kolor wiśniowy, nowoczesny wzór - 25 zł, 693 286 866
- Żyrandole komplet pojedyńcze i potrójne, mosiężno-drewniane, w ładnym stylu, niemieckie - 50 zł, 693 286 866
- Akcesoria do kominka, mosiężne, rzeźbione z balustradką i pojemnikiem na drewno mosiężnym - 170 zł, 693 286 866
- Sierp przedwojenny ostry, sprawny do koszenia lub kolekcjonerom, z dawnych czasów, zadbany - 30 zł, 693 286 866
- Kamienie piaskowe do ostrzenia narzędzi i kosy w ładnym stanie, można używać, duże - 50 zł, 693 286 866
- Kociołek ocynkowany 40 l z uszami, gruba blacha z wkładką na dnie, zadbany, jak nowy - 50 zł, 693 286 866
- Piła ręczna długa, ostra twoja-moja, zadbana - 40 zł, 693 286 866
- Torba podróżna na kółkach z rączką średniej wielkości, kolor wiśniowy, niemiecka - 40 zł, 693 286 866
- Paczka pieluchomajtek dla dorosłych M lub L, 30 szt. - 40 zł, 886 902 215
- Wózek inwalidzki dla osoby dorosłej, nowy - 450 zł, 798 634 108
- Sinik 220 V, 1370 obr. 1,26 A, stan dobry - 70 zł, 609 801 527
- Drzwi wewnętrzne pełne z zamkiem - 90 zł, 798 915 388
- Multiefekt Ibenez - 250 zł, 83 356 00 78

BURMISTRZ MIASTA MIĘDZYRZEC PODLASKI

OGŁASZA PRZETARGI NA ZBYCIE NASTĘPUJĄCYCH NIERUCHOMOŚCI

L.p.	Oznaczenie nieruchomości	Forma przetargu	Przeznaczenie w planie zagospodarowania przestrzennego	Cena wywoławcza netto (zł)	Wysokość wadium (zł)	Terminy
1.	Działki nr 1007/1 i nr 1007/3 o łącznej pow. 0,1689 ha w obrębie 1 m. Międzyrzec Podlaski przy ul. Drohickiej KW LU1R/00027034/8	Ustny przetarg ograniczony do właścicieli nieruchomości sąsiednich	Nieruchomość niezabudowana przy ulicy Drohickiej. Dostęp do sieci uzbrojenia technicznego terenu: energii elektrycznej, sieci wodociągowej, gazowej i kanalizacji sanitarnej. Zgodnie z miejscowym planem zagospodarowania przestrzennego działka nr 1007/3 położona jest na terenie „Obszar mieszkaniowy MN" z podstawowym przeznaczeniem gruntów pod zabudowę mieszkaniową jednorodzinną wraz z urządzeniami towarzyszącymi, natomiast działka nr 1007/1 leży na terenie wyznaczonym częściowo pod „Obszar Usług Centralnych Komercyjnych" z podstawowym przeznaczeniem gruntów pod banki, instytucje ubezpieczeń, obiekty handlu, gastronomii, rzemiosła itp. oraz w części na terenie przeznaczonym pod „Obszar Miejskiej Zieleni Publicznej" z podstawowym przeznaczeniem gruntów pod tereny ogólnodostępne – zieleń izolacyjną.	20 600,00*	2 100,00	Termin wpłaty wadium: 12.11.2020 r. Termin złożenia dokumentów potwierdzających spełnienie warunków ograniczenia przetargu: 12.11.2020 r. do godz. 12.00 Termin przetargu: 17.11.2020 r. godz. 10.00
2.	Działka nr 901 o pow. 0,1448 ha w obrębie 2 m. Międzyrzec Podlaski przy ul. Pszennej KW LU1R/00027034/8	Ustny przetarg ograniczony do właścicieli nieruchomości sąsiednich	Nieruchomość niezabudowana przy ulicy Pszennej. Dostęp do sieci uzbrojenia technicznego terenu: energii elektrycznej, sieci wodociągowej oraz kanalizacji sanitarnej. Działka zgodnie z miejscowym planem zagospodarowania przestrzennego położona jest na terenie wyznaczonym częściowo pod „Obszar Mieszkaniowy MN" z podstawowym przeznaczeniem gruntów pod zabudowę mieszkaniową jednorodzinną wraz z urządzeniami towarzyszącymi (symbol planu A80MN) oraz częściowo pod „Obszar Terenów Otwartych - produkcyjnych" (symbol planu A77RP) z podstawowym przeznaczeniem gruntów pod uprawy polowe.	66 200,00*	6 600,00	Termin wpłaty wadium: 12.11.2020 r. Termin złożenia dokumentów potwierdzających spełnienie warunków ograniczenia przetargu: 12.11.2020 r. do godz. 12.00 Termin przetargu: 17.11.2020 r. godz. 11.00
3.	Działka nr 603/14 o pow. 0,1101 ha w obrębie 5 m. Międzyrzec Podlaski przy ul. Zadwornej KW LU1R/00034538/3	Ustny przetarg nieograniczony	Nieruchomości zabudowane murowanym budynkiem handlowo-usługowym w złym stanie technicznym. Przez nieruchomość przebiega kablowe przyłącze elektroenergetyczne do nieruchomości sąsiedniej Do działki wykonane są przyłącza do sieci uzbrojenia technicznego: wodociągowej i kanalizacji sanitarnej, oraz istnieje możliwość przyłączenia do sieci energetycznej. Działka jest położona na terenie wyznaczonym w miejscowym planie zagospodarowania przestrzennego miasta Międzyrzec Podlaski pod „Obszar Mieszkaniowy MN" z podstawowym przeznaczeniem gruntów pod zabudowę mieszkaniową jednorodzinną wraz z urządzeniami towarzyszącymi (symbol planu C36MN).	71 000,00	7 000,00	Termin wpłaty wadium: 12.11.2020 r. Termin przetargu: 17.11.2020 r. godz. 12.00

*** do ceny sprzedaży nieruchomości doliczony zostanie 23% podatek VAT**

Przetargi odbędą się w Urzędzie Miasta Międzyrzec Podlaski. Z pełną treścią ogłoszeń można zapoznać się na tablicy ogłoszeń Urzędu Miasta i na stronach internetowych www.miedzyrzec.pl w dziale „Ogłoszenia" oraz bip.miedzyrzec.pl w dziale „Ogłoszenia i przetargi" w zakładce „Nieruchomości". Wszelkie dodatkowe informacje dotyczące wystawionych na przetarg nieruchomości oraz warunków przetargów można uzyskać w Urzędzie Miasta Międzyrzec Podlaski, pokój nr 2 i pod numerem telefonu 83 372-62-21.

Burmistrz Miasta Międzyrzec Podlaski zastrzega możliwość odwołania ogłoszonych przetargów.

eprasa.pl e4b4422165

- Sprzedam dywan shaggy, stan bdb., po 21.00 - 120 zł, 663 855 170
- Dywan duży, gruby, stan bdb., brązowy - 80 zł, 509 278 340
- Kultywator ciągnikowy 18-zębowy, sprawny, starszy typ - 400 zł, 83 341 09 15
- Hulajnoga elektryczna z siedziskiem, dwa akumulatory, ładowarka - 398 zł, 690 845 745
- Fotelik samochodowy do 25 kg - 80 zł, 515 676 595
- Aparat słuchowy, mocny, mało używany - 800 zł, 698 462 686
- Eliguis 2,5 mg 60 tab. zawał, udar, wylew - 150 zł, 698 462 686
- Głowica frezerska z wymiennymi płytkami - 800 zł, 606 406 260
- Uchwyt tokarski, duży - 350 zł, 606 406 260
- Zlewozmywak dwukomorowy, metalik, komplet, stan bdb. - 30 zł, 606 406 260
- Podzielnica frez. z uchwytem i konikiem - 1100 zł, 606 406 260
- Szlifierka stojąca, duża - 800 zł, 606 406 260
- Imadło ślusarskie duże, polskie, solidne w bdb. stanie, dawniejsze - 330 zł, 791 510 087
- Dywan beżowo-brązowy, wym. 2x3 m, strzyżony - 50 zł, 739 300 910
- Kultywator ogrodniczy do ciągnika - 500 zł, 512 511 170
- Harmonizer - miniaturowe, elektroniczne lecznicze - 650 zł, 83 356 00 78
- Adapter + płyty, większa ilość - 700 zł, 83 356 00 78
- Mikrofon estradowy z przewodem i statywem, kpl. - 200 zł, 83 356 00 78
- Teczka, walizeczka - 75 zł, 83 356 00 78
- Nowy indyjski lek na potencję i prostatę - 150 zł, 83 356 00 78
- Perkusja Ewerpley, kompletna, jak nowa, duży skład - 1350 zł, 83 356 00 78
- Bęben - 200 zł, 83 356 00 78
- Famfara rosyjska - 50 zł, 83 356 00 78
- Harmonijka ustana, japońska, z uchwytem, nowe, kpl. - 150 zł, 83 356 00 78
- Mandolina - 135 zł, 83 356 00 78
- Flet prosty Rudolf, niemiecki - 125 zł, 83 356 00 78
- Gitara elektryczna, pokrowiec, pasek, przewód - 400 zł, 83 356 00 78
- Gitara zwykła - 150 zł, 83 356 00 78
- Akordeon - 1000 zł, 83 356 00 78
- Pianino do remontu lub na części - 150 zł, 83 356 00 78
- Umywalka wpuszczana w blat, 55 cm, stan bdb. - 30 zł, 795 407 787
- Butla acetylenowa, tlen - 190 zł, 504 789 445
- Bojler Kospel 100l, roczny z grzałką i pompką, 400 zł, 513 958 723

INFORMATOR

KINO

KINO MERKURY

16.10 „Trolle 2" dubbing, animowany, komedia 14.30; „Tarapaty 2" dubbing, familijny, przygodowy 16:15; „Tajemniczy ogród" dubbing, dramat, familijny, fantasy 18.00; „Banksterzy" dramat 20:00;
17-18.10 „Trolle 2" dubbing, animowany, komedia 13.20; „Tarapaty 2" dubbing, familijny, przygodowy 11.30; „Tajemniczy ogród" dubbing, dramat, familijny, fantasy 15.10; 25 lat niewinności. Sprawa Tomka Komedy dramat, sensacyjny 17.10; „Banksterzy" dramat 19.30;
19-21.10 „Trolle 2" dubbing, animowany, komedia 16.30; „Tarapaty 2" dubbing, familijny, przygodowy 14.15; „Tajemniczy ogród" dubbing, dramat, familijny, fantasy 17.45; „Banksterzy" dramat 19:45;
22.10 „Trolle 2" dubbing, animowany, komedia 14.45; „Tarapaty 2" dubbing, familijny, przygodowy 16.30; „Tajemniczy ogród"

DYŻURY PRZYCHODNI

Biała Podlaska

Stacja Pogotowia Ratunkowego SPZOZ ul. Terebelska 57–65, tel. 83 343 40 68, 83 343 47 35.

Międzyrzec Podlaski

SPZOZ ul. Warszawska 2–4, tel. 83 371 51 00, poniedziałek–piątek w godz. 18–8, sobota, niedziela i święta – całą dobę.

APTEKI

Biała Podlaska: całodobowo, ul. Sidorska 2K, tel. 83 343 25 24.
Międzyrzec Podlaski: całodobowo, ul. Warszawska 17, tel. 83 371 25 23
Parczew: do 01.06 NOWA ul. PCK 1; 83 354 29 59 od 02.06 Apteka Choma Al. Zwycięstwa 9; 83 311 14 06
Radzyń Podlaski: do 03.06 Apteka „Przy szpitalu" ul. Wisznicka 111, 83 413 22 99 od 04.06 Apteka „Dbam o zdrowie", ul. Spółdzielcza 1; 736 697 713.

CATERING

Diana catering: – przyjęcia, obiady rodzinne, różańce, stypy. Catering na terenie powiatu bialskiego, przyjęcia w restauracji w Sławacinku, tel. 83 343 23 63, www.catering-diana.pl.

ZAMAWIANIE GAZU

Biała Podlaska

KOMUNALNIK, al. Jana Pawła II 33, tel. 83 343 69 92 i 83 343 46 91, w godz. od 6.30 do 18.00 (z wyjątkiem niedziel i świąt). Prowadzi: wymianę małych butli z gazem, przegląd kuchni gazowych.
MUSTANG, dostawa gazu pn. - sob. w godz. 6-22, niedz. i święta 8-17, tel. 83 343 33 03, mustangbp.pl
PROGAZ-BECHTA, Dostawy gazu pn.-sob. w godz. 7–20 i niedz. 9-16, tel. 83 343 60 65 i bezpłatny 800 468 230.
GAZOL, dostawy gazu, w godz. pn.-sob. 7.00-19.00, tel. 83 343 20 87, bezpłatny 800 378 220.

ZAKŁADY POGRZEBOWE

Biała Podlaska

KOMUNALNIK, al. Jana Pawła II 33, tel. 83 343 46 91, całodobowo: 601 277 212, 504 070 564, 83 343 98 50.
Domy Pogrzebowe Biała Podlaska, ul. Dolna 9 i ul. Rzeźniana 31, tel. 83 343 83 21, całodobowo 601 277 212.
Kwiaciarnia Biała Podlaska, al. Jana Pawła II 33, tel. 83 343 46 91, 508 303 236.
Nagrobki Granitowe ul. Rzeźniana 31, tel. 83 343 46 91, 508 303 236.
Konsolacje (Stypy) Modlitwy wieczorne ul. Dolna 9, tel. 83 343 46 91, 601 277 212.
Transport zwłok (całodobowo) tel. 504 070 564
HADES Maksymiuk i Wspólnicy
Domy Pogrzebowe Biała Podlaska, al. Jana Pawła II 25, Łomazy ul. Wisznicka 2, 83 344 35 24, całodobowo 601 369 849, 509 766 538.
Kwiaciarnia Biała Podlaska, al. Jana Pawła II 25, tel. 794 444 180.
Produkcja Trumien Łomaska 87 21–500 Biała Podlaska, 509 766 538.
Kamieniarstwo Zakład Produkcyjny Klonownica Duża 17, Punkt Sprzedaży Biała Podlaska al. Jana Pawła II 25, Liternictwo Biała Podlaska al. Jana Pawła II 25, 509 766 538, 536 003 603, 790 258 990.
Kancelaria Cmentarza w Międzyrzecu Podl., ul. Warszawska 14, 83 371 10 03.
Kancelaria Cmentarza w Piszczacu, ul. Włodawska, 601 369 849, 509 766 538.
Kancelaria Cmentarza w Białej Podlaskiej Aleje Jana Pawła II 25, 83 343 37 34.

Komarówka Podlaska

Kompleksowe Usługi Pogrzebowe – tel. całodobowo 690 812 812.

STACJE LPG

Biała Podlaska

Al. Jana Pawła II 33, Komunalnik, tankowanie gazem, czynne od 4.30.

TELE–TAXI

Biała Podlaska

TAXI METRO–CAPITOL, tel. 196 26 lub 83 342 55 57, sms 601 619 626. Dojazd gratis. Nagrody bez losowania. Faktury.

GRUPY AA

„Alba" ul. Janowska 17, grupa kobieca, środa godz. 17:00;
„Matecznik" ul. Łomaska 79, poniedziałek 18:00, spotkania zamknięte (tylko dla alkoholików);
„Skorpion" ul. Długa 1, niedziela 16:30 - otwarte oraz wtorek 18:00 - zamknięte;
„Krzna" ul. Janowska 17, piątek 18:00 oraz drugi piątek miesiąca spotkania otwarte;
„Przemiana" ul. Prosta 33, środa 16:15 wszystkie zamknięte, Zakład Karny wejście na podstawie przepustek. Wszelkie informacje można uzyskać pod lokalnym numerem kontaktowym 881 003 110, czynnym codziennie w godz. 18-20:00.
AL-ANON „Słoneczko" kościół p.w. św. Antoniego, ul. Narutowicza (dom katechetyczny na końcu parkingu), 17[30] każdy czwartek miesiąca, otwarty miting ostatni czwartek miesiąca
AL-ANON „Nadzieja", ul. Długa 2, przy kościele Chrystusa Miłosiernego, każdy poniedziałek godz. 18.30, ostatni poniedziałek miesiąca miting otwarty.

Masz problem z alkoholem?

Anonimowi Alkoholicy czekają, tel. 881 003 110 czynny codziennie w godz. 18.00-20.00.

GALERIE I MUZEA

BIAŁA PODLASKA
GALERIA PODLASKA ul. Warszawska 12, czynna codziennie, oprócz sobót, w godz. 10-18.
MUZEUM POŁUDNIOWEGO PODLASIA ul. Warszawska 14, czynne od poniedziałku do piątku w godz. 8-16 i w niedziele w godz. 10-16.
Wystawa stała: „Ikona Święta Tajemnica".
ODDZIAŁ MARTYROLOGICZNO-HISTORYCZNY ul. Łomaska 21, czynny od poniedziałku do piątku w godz. 9-15. Wystawa stała: „Walka i męczeństwo w latach 1939-1947".

MIĘDZYRZEC PODLASKI
Galeria ES ul. Warszawska 37, czynna wtorek-piątek w godz. 11-16, sobota w godz. 11-14, tel. 83 371 39 65.

ŁUKÓW
Muzeum Regionalne ul. Piłsudskiego 19, tel. 25 798 27 16, czynne: pon.-pt. w godz. 8-16.

RADZYŃ PODLASKI
Galeria Oranżeria, ul. Jana Pawła II 4, tel. 83 352 73 14.
Radzyńska Izba Regionalna. Podpiwniczenia Pałacu Potockich.

Największa afera ostatnich lat

INFORMATOR Film, którego boją się banki! Pierwsza w historii krajowego kina produkcja, ukazująca kulisy największej afery finansowej III RP, której dramatyczne konsekwencje odczuwa do dziś ponad 750 000 polskich rodzin.

Karolina (Katarzyna Zawadzka) pracuje w banku, jest energiczna i przebojowa. Kiedy w jej ręce wpada najnowszy produkt walutowy – kredyt we frankach szwajcarskich, kobieta otrzymuje wielką szansę, żeby się wykazać. Mając pełne przyzwolenie szefa – Adama (Tomasz Karolak), bez skrupułów zaczyna namawiać klientów na najbardziej ryzykowne i niekorzystne inwestycje. Jan (Jan Frycz) jest szarą eminencją krajowej finansjery. W swoim telefonie ma kontakty do prezesów największych banków w Polsce. Jego cyniczne pomysły i decyzje, z dnia na dzień, wpływają na gospodarkę i losy setek tysięcy osób. Takich jak Artur (Rafał Zawierucha) – ambitny szef firmy IT, który, by rozwijać działalność, decyduje się na opcje walutowe. Jego wspólnikiem jest Mateusz (Antoni Królikowski), który marzy o niezależności, własnym lokum i upragnionej wyprowadzce od teściów. Choć młode małżeństwo pozostaje nieufne wobec proponowanych przez banki rozwiązań, to przyparte do muru daje się wciągnąć w finansową pułapkę. Wkrótce losy bohaterów po obu stronach barykady splotą się w pętli wstrząsających wydarzeń. A gdy skończą się wszystkie racjonalne rozwiązania, bohaterom pozostaną już tylko najbardziej dramatyczne wybory.

(ach)

Zdobądź wejściówkę!

Dla naszych Czytelników przygotowaliśmy dwie bezpłatne wejściówki na seans filmu „Banksterzy". Aby je zdobyć, wystarczy przyjść we wtorek do sekretariatu redakcji Słowa Podlasia przy ul Warszawskiej 15, z aktualnym wydaniem naszego tygodnika i pokazać ten artykuł. Bilety otrzymują dwie pierwsze osoby, więc kto pierwszy ten lepszy!

Z głębokim żalem i smutkiem przyjęliśmy wiadomość o śmierci

Jana KONONA

wieloletniego Dyrektora Wydziału Komunikacji w Starostwie Powiatowym w Białej Podlaskiej.

Wyrazy żalu i współczucia Rodzinie i Bliskim składają Starosta Bialski Mariusz Filipiuk i Pracownicy Starostwa Powiatowego w Białej Podlaskiej

Z żalem zawiadamiamy o śmierci

Ś. † P.

Pana Jana KONONA,

współinicjatora powstania Bialskopodlaskiej Izby Gospodarczej.

Żonie i najbliższej Rodzinie najszczersze wyrazy współczucia Składają Rada i Członkowie BPIG

Z głębokim smutkiem i żalem zawiadamiamy, że dnia 10 października 2020 roku zmarł w wieku 67 lat

Ś.P.

JAN KONON

Różaniec w intencji Zmarłego zostanie odmówiony dnia 12 października 2020 roku o godz. 18.00 oraz w dniu pogrzebu 13 października 2020 roku o godz. 11.30 w kaplicy domu pogrzebowego „Hades" Al. Jana Pawła II 25, po czym o godz. 12.30 nastąpi wyprowadzenie do kościoła św. Anny przy ul. Warszawskiej, gdzie o godz. 13.00 zostanie odprawiona Msza święta żałobna. Następnie złożymy ciało do grobu na cmentarzu parafialnym.

Pozostaje pogrążona w żałobie Rodzina

„Śpieszmy się kochać ludzi, tak szybko odchodzą…"
ks. Jan Twardowski

Z wielkim smutkiem przyjęliśmy wiadomość o śmierci

Ś. † P.

Danuty MIKOŁAJCZUK

wieloletniej Skarbnik Miasta Międzyrzec Podlaski.
Rodzinie i najbliższym składamy szczere wyrazy współczucia.
Burmistrz Miasta i pracownicy Urzędu Miasta w Międzyrzecu Podlaskim

eprasa.pl e4b4422165

Uśmiechnij się, jutro będzie lepiej

Facet stoi na plaży i łowi rybki. Nagle złowił złotą rybkę. Złota rybka mówi:
– Wypuść mnie, a spełnię twoje życzenie.
– Dobra, chcę mieć autostradę stąd na wyspy kanaryjskie. – Ale ja jestem małą rybką, nie dam rady.
– Dobra, to odpowiedz mi na pytanie, jak zrozumieć kobiety.
– To jaką chcesz autostradę dwu czy trzy pasmową?

☺☺☺

Wytoczyli Grecy pod mury oblężonej Troi gigantycznego drewnianego konia, w którym ukrył się cały oddział napastników. Trojanie przepchnęli go przez bramę miasta i natychmiast rozpalili wokół niego wielkie ognisko.
Grekom w środku zrobiło się gorąco.
– Pali się! Pali się! – wykrzyknęli uradowani obrońcy.
Tak pojawił się pierwszy w świecie Firewall przeciw trojańskim koniom...

☺☺☺

Przychodzi baba do lekarza i mówi...
– Panie doktorze, mam cukrzycę, nadciśnienie, niedowład prawej ręki, grzybicę, miażdżycę, reumatyzm, skoliozę...
– Boże!!! A czego pani nie ma?
– Zębów, panie doktorze.

☺☺☺

Trzech kumpli kłóci się, do którego z wujków najlepiej mówią ludzie.
– Mój wujek jest policjantem i mówią do niego „panie władzo".
– Mój wujek jest sędzią wysokiego sądu, każdy do niego mówi „wysoki sądzie".
– A mój wujek – mówi trzeci – waży 200 kg i każdy jak go spotka mówi „o mój Boże!".

Wyszperane w sieci

Do kobiety trzeba dzwonić dwa razy
za pierwszym, żeby znalazła telefon,
a za drugim, żeby odebrała.

Takie tam rozmowy...

Żona: –Nasz nowy sąsiad zawsze całuje żonę na do widzenia. Czemu ty tego nie robisz?
Mąż: –No weź, nawet jej nie znam!

Tata jaskiniowiec ogląda świadectwo szkolne synka:
– Wiesz, rozumiem, że masz 3 z myślistwa, ponieważ jesteś jeszcze młody, ale z historii? – pyta tata. Przecież to były tylko dwie kartki do wykucia.

Sprzedawca wyjaśnia klientowi zasady zakupu towaru na raty:
– Płaci pan z początku małą sumę, a potem nie płaci pan ani grosza przez pół roku.
Klient:
– To pan mnie zna?

Ślązak do górala:
– Baco, coś to wasze powietrze podejrzane.
– A dlacego to?
– Coś go nie widać.

Ojciec piątki dzieci wygrał zabawkę w loterii. Zawołał dzieciaki i spytał, które z nich powinno otrzymać prezent:
– Kto jest najbardziej posłuszny? Kto nigdy nie pyskuje mamie? Kto robi wszystko, co każe? – zapypytał.
Pięć głosików odpowiedziało jednocześnie:
– Dobra, tato, możesz zatrzymać zabawkę.

Tata pyta Jasia:
– Po co ci w domu łopata i kompas?
– Zamierzam posprzątać w moim pokoju.

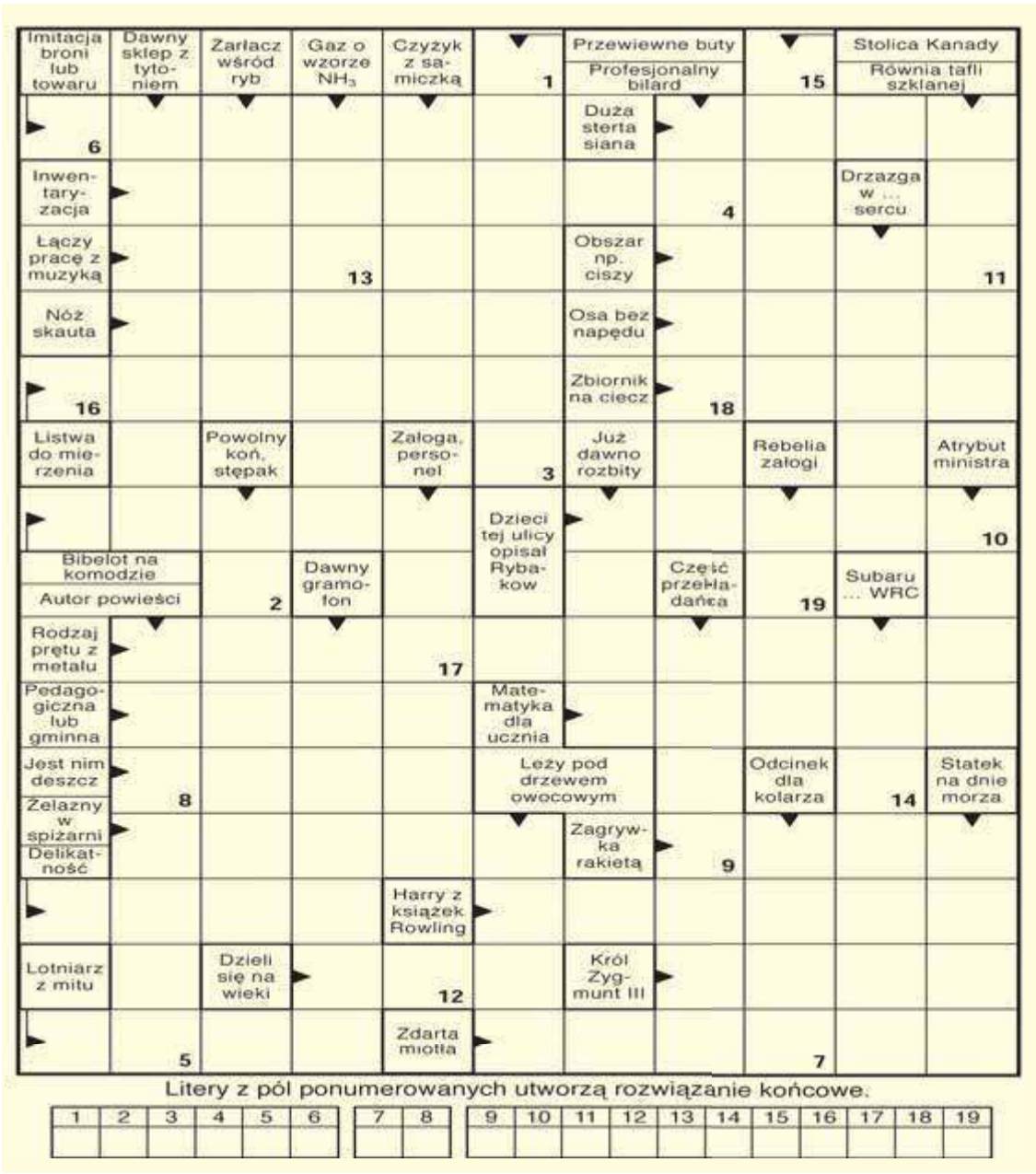

Litery z pól ponumerowanych utworzą rozwiązanie końcowe.

1	2	3	4	5	6	7	8	9	10	11	12	13	14	15	16	17	18	19

SŁOWO PODLASIA

KUPON 41/2020

imię

nazwisko

adres

hasło

Widoczną na zdjęciu nagrodę otrzyma jedna z osób, które do piątku, 16 października dostarczą do naszej redakcji – krzyżówkowy kupon konkursowy wycięty z tego wydania „Słowa" wraz z prawidłowym rozwiązaniem znajdującej się obok krzyżówki. Rozwiązania wysyłane pocztą należy kierować na adres: Redakcja „Słowa Podlasia", ul. Warszawska 15, 21-500 Biała Podlaska, z dopiskiem „Chwila dla Ciebie". Rozwiązanie krzyżówki z 39/2020 numeru „Słowa Podlasia": „Nanga Parbat". Nagrodę otrzymuje Agnieszka Protasiuk. Odbiór nagród w siedzibie redakcji w ciągu miesiąca od opublikowania nazwiska.

Nagroda nr **41/2020** za rozwiązanie krzyżówki

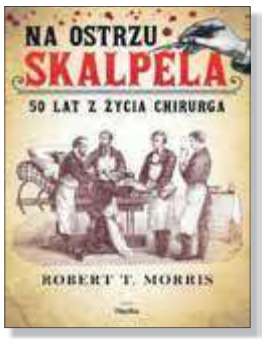

Wykreślanka

X L P W A W Z N B L N A Ź T A X O C Ż O U
Ę Z A A F G Ś V Y Ś V Ś B I Ć A L Q T S C
U C T I H O Ż Q Ą M Z D G A P B B N T Z Z
S O R A K I M A R E C O A O T A U E B A A
E M I Ź Z D K Ę Ć W L N M J K Z Z J W T R
S O A K B P G B E O Ł O O A O O S P Ą A N
I L R Y F Ą L R N M C A Ł R L K O V W N I
N E C Ż C F Ł H A N H A S K A G W T Ź M A
Ó I H O O Q C K I B R A Z N O Z O Ó Ż Ó K
N W A N Ś A I K R Z A Ł P Ń O R A T R E V
R A T Q R G D T L S Ś R N Ę E Ś H L V M Y
N T N A F N I Q L Ł Ż N Z K Ś Ś Ć I N T N

Słowa do odnalezienia:
arachnologia, bakałarz, ceramika, czarniak, grabarz, infant, klozet, kłąb, lazaron, mrówkojad, nożyk, patriarchat, pogoń, pomocnik, sesin, szatan, sztaba, wielomocz, wtorek, własność

SUDOKU

3						8	4	
		1		4				
			3	9	7	5		
	3			1	6		2	
	1				8	9		5
4		8		3			1	
								4
	5		2					
2	8	4			3	1		

eprasa.pl e4b4422165

– Rafał jest bardzo dobrym fachowcem, ma wiedzę i doświadczenie – mówi Karol Filipek, prezes klubu z Białej Podlaskiej

Borysiuk trenerem Podlasia

PIŁKA NOŻNA Nowym trenerem trzecioligowego zespołu piłkarzy Podlasia Biała Podlaska został Rafał Borysiuk, który ostatnio prowadził czwartoligową drużynę Bizona Jeleniec.

ARKADIUSZ KIELAR

Tak jak informowaliśmy w „Słowie Podlasia", Borysiuk był jednym z kandydatów do zastąpienia trenera Władimira Gieworkiana. Teraz oficjalnie ogłoszony został przez władze klubu nowym trenerem zespołu z Białej Podlaskiej.

Umowa do końca sezonu

37–letni Borysiuk to postać świetnie znana w naszym regionie. Jest byłym piłkarzem Podlasia (wychowanek) oraz Orląt Spomlek Radzyń Podlaski, jako trener prowadził w trzeciej lidze zespół z Radzynia Podlaskiego. Teraz czeka go kolejne wyzwanie. – Zdecydowaliśmy się podpisać umowę z Rafałem Borysiukiem, bo jest bardzo dobrym fachowcem, ma wiedzę i doświadczenie – mówi **Karol Filipek**, prezes MKS Podlasie. – To jest chłopak z Białej Podlaskiej, chce tu wrócić, jego syn (Fabian – gra na pozycji bramkarza w Centralnej Lidze Juniorów U-15) występuje w AP TOP 54 Biała Podlaska. Trener Borysiuk miał dobre wyniki w Orlętach Radzyń Podlaski, wprowadzał do zespołu młodzież, co dla nas jest także ważne. Umowę z nim podpisaliśmy do końca sezonu, z opcją jej przedłużenia. Głównym celem trenera i drużyny jest utrzymanie w trzeciej lidze. Asystentami szkoleniowca pozostają Przemek Skrodziuk i Kamil Bartoszuk. Ustaliliśmy, że oni mają jeszcze poprowadzić zespół w meczu z Lewartem w Lubartowie, a Rafał Borysiuk zacznie po weekendzie.

Nowy szkoleniowiec Podlasia w minioną sobotę poprowadził jeszcze w czwartej lidze piłkarzy z Jeleńca, którzy przegrali z Włodawianką Włodawa 1:2. – Rafał Borysiuk musiał jeszcze pozamykać wszystkie sprawy w Bizonie, jest wdzięczny, że dali mu tu szansę – dodaje Karol Filipek. – W przyszłości nasz nowy trener chce wrócić do Białej Podlaskiej i tu mieszkać. W przerwie zimowej chcielibyśmy wzmocnić zespół, a jacy mogą przyjść do nas piłkarze, to pozostanie w gestii trenera. Nowy trener zadebiutuje w meczu w Białej Podlaskiej z Siarką Tarnobrzeg (17 października), a 21 października gramy zaległy mecz z Podhalem w Nowym Targu.

Każdemu życzy takich prezesów

Rafał Borysiuk cieszy się, że znowu będzie mógł pracować z trzecioligowym zespołem, w dodatku tak dobrze mu znanym. – Biała Podlaska to moje miasto. Czeka mnie dużo pracy, ale nie boję się, jestem optymistą, chcę robić swoje – deklaruje nowy trener Podlasia. – Z tego, że będę trenerem Podlasia, ucieszyli się też moja mama i brat Ariel (były reprezentant Polski, obecnie piłkarz ekstraklasowej Jagiellonii Białystok). W przyszłości chciałbym znowu zamieszkać w Białej Podlaskiej, ale na razie jest szkoła, dzieci, będę dojeżdżał, to z Radzynia 45 minut. W Bizonie pracowało mi się bardzo dobrze, jest tu super środowisko, fajni ludzie, drużyna, atmosfera. Zastanawiałem się, czy nie zostać tu do zimy. Byłem zdecydowany na pracę w Podlasiu, pozostawało tylko pytanie od kiedy. W Jeleńcu spotkałem się ze zrozumieniem, każdemu życzę takich prezesów jak w Jeleńcu. Będę te kilka miesięcy w tym klubie bardzo dobrze wspominał.

Czy szkoleniowiec tęsknił już za trzecią ligą? – Chyba tak... Odpocząłem trochę, praktycznie rok, w listopadzie ubiegłego roku rozstałem się z Orlętami Radzyń Podlaski – przypomina. – Teraz poznałem inną ligę, inne spojrzenie, nabrałem więcej doświadczenia. Jestem młodym trenerem, uczę się, czeka mnie w Podlasiu duże wzywanie. Więcej analiz, treningów. W Jeleńcu treningi były maksymalnie trzy razy w tygodniu, teraz w Podlasiu będzie oczywiście ich więcej. Gram jeszcze jako zawodnik w Az-Budzie Komarówka Podlaska, ale z powodu urazu mam przerwę, zobaczymy jak to będzie dalej. Jeżeli czas mi pozwoli, to pomogę jeszcze tej drużynie.

FOT. ARKADIUSZ KIELAR

Rafał Borysiuk został nowym trenerem Podlasia Biała Podlaska

Na początek Siarka Tarnobrzeg

Nowy trener Podlasia dobrze zna ekipę z Białej Podlaskiej i to również jest jego atut. – Znam zespół, niedawno zresztą Bizon grał przeciwko Podlasiu w Pucharze Polski. Byłem też w Radzyniu na meczu Podlasia z Orlętami. Współpracowałem w Orlętach z Mariuszem Chmielewskim, znam dobrze Kamila Kocoła, na testach w Radzyniu był Tomek Andrzejuk. Znam młodzież z Podlasia z czasów jej gry w AP TOP 54 i w turnieju „Gothia Cup" w Goeteborgu, znam doskonale Mateusza Golbę, Gabriela Mierzwińskiego czy Filipa Szabaciuka. Nie ma w Podlasiu osoby, której bym nie kojarzył, chłopaki mnie znają, myślę, że współpraca będzie nam się dobrze układała. Lubię też pracować z młodymi zawodnikami, stawiałem na młodzież w Orlętach, wygraliśmy klasyfikację w trzeciej lidze Pro Junior System, co się wiązało z pokaźną kwotą dla klubu.

Asystentami trenera Borysiuka będą Przemysław Skrodziuk i Kamil Bartoszuk, którzy pełnili już tę rolę u boku trenera Gieworkiana. – Przemka znam z boiska, jesteśmy w kontakcie, on robi dobrą robotę – komentuje Rafał Borysiuk. – Była możliwość obejrzenia w Internecie zapisu meczu Podlasia z Lewartem w Lubartowie, obejrzałem go, szkoda tej porażki (0:2), można było powalczyć o punkty. We wtorek czeka nas analiza tego spotkania, wyciągniemy wnioski i przygotowujemy się do meczu z Siarką. Nie będzie łatwo, ale przecież Podlasie potrafiło wygrać z KSZO, powalczyć ze Stalą w Stalowej Woli, urwać punkt Wólczance. Nie ma się czego bać, tylko walczyć o swoje. W tym sezonie w trzeciej lidze jest bardzo dużo grania, a jeszcze meczowe plany potrafi pokrzyżować koronawirus. Naszym celem jest utrzymanie, trzeba powalczyć o jak najwięcej punktów jeszcze w tej części sezonu, a w przerwie postarać się wzmocnić zespół. W perspektywie ma powstać w Białej Podlaskiej nowy stadion i dobrze byłoby, gdyby grała na nim trzecioligowa, a nie czwartoligowa drużyna. W rundzie rewanżowej Podlasie czeka mecz z Orlętami Radzyń Podlaski, wiadomo, że wiele lat spędziłem w Orlętach jako zawodnik, potem byłem ich trenerem. Jest duży sentyment, ale do tego meczu jeszcze daleko. Teraz najważniejszy jest mecz z Siarką – podsumowuje szkoleniowiec.

Szymański zagrał w reprezentacji

Wychowanek AP TOP 54 Biała Podlaska, Sebastian Szymański, po raz kolejny wystąpił w meczu pierwszej reprezentacji Polski. Nasz piłkarz, który występuje obecnie w Dynamie Moskwa, zagrał w spotkaniu kadry w Lidze Narodów z Włochami na stadionie w Gdańsku, zakończonym wynikiem 0:0. Sebastian wyszedł w podstawowym składzie i grał do 60. minuty, gdy zmienił go Kamil Grosicki. W środę 14 października Polacy zagrają we Wrocławiu z Bośnią i Hercegowiną.

Trener płakał jak bóbr

Rafał Borysiuk jest wychowankiem AZS Podlasie Biała Podlaska. W bialskiej drużynie występował do 2005 roku, potem przeniósł się do Orląt i do Podlasia wrócił jeszcze tylko na jeden sezon: 2009/2010. – Jako młody chłopak myślałem, że najważniejszym momentem w mojej przygodzie z piłką było powołanie do reprezentacji Polski do lat 15, gdy wybrałem się na zgrupowanie do Budapesztu – mówił w rozmowie ze „Słowem Podlasia" **Rafał Borysiuk**. – I że to otworzy mi drogę do kariery. Ale niestety kontuzje pokrzyżowały mi plany. Ważnym momentem było przejście do Orląt, gdzie przeżyłem najfajniejsze chwile, choć nie brakowało ich także w Podlasiu. W wieku 18 lat bardzo chcieli mnie ściągnąć do siebie działacze Warty Poznań, wtedy pierwszoligowej, ale nie zostałem przez ówczesne władze Podlasia puszczony do Poznania. Były też testy w Legii Warszawa, a także testy w Gwardii Warszawa w drugiej lidze, propozycje z Wisły Puławy, Hetmana Zamość. To były zespoły o ligę wyżej, ale ja dobrze się czułem w Radzyniu i liga wyżej to nie był aż taki powód, żeby zmieniać klub, gdy miałem stabilizację. A przygoda w innym klubie mogła potrwać pół roku czy rok i szybko się zakończyć.

Borysiuk nie tylko grał w piłkę, ale tak jak inni zawodnicy pracował także w Radzyniu w zakładach mleczarskich, przy produkcji sera czy jogurtów. Potem dostał pracę w szkole. Granie w Orlętach musiał zakończyć w sezonie 2017/2018 z powodu kontuzji. – To był cios. Gdy w szatni oznajmiłem to kolegom z drużyny, głos mi się łamał. A gdy pojechali na trening, to ja jeszcze siedziałem z 15 minut w samochodzie i płakałem jak bóbr – wspominał szkoleniowiec. – Problem z biodrem był duży i nie mogłem grać, żeby nie było konsekwencji.

Po zakończeniu gry w Orlętach został w Radzyniu asystentem trenera Damiana Panka, potem samodzielnie prowadził w 3 lidze drużynę z Radzynia Podlaskiego. Następnie był Bizon Jeleniec, a teraz nowy rozdział: Podlasie. Trener pochodzi z Białej Podlaskiej, jego brat Ariel to wychowanek AP TOP 54, były reprezentant Polski. Rafał odwiedzał Ariela także wtedy, gdy ten grał w angielskim Queens Park Rangers, był na ligowych meczach w Anglii, kibicuje m. in. Manchesterowi United. Widział na żywo bramki Harry'ego Kane'a w meczu Tottenhamu. W Polsce kibicuje Legii Warszawa. W AP TOP 54 występuje jego syn Fabian. – Gdy Fabian był mały, to nie był zainteresowany piłką nożną. Ale wszystko zmieniło się, gdy odwiedziliśmy Ariela w hotelu przed zgrupowaniem reprezentacji Polski. Zbieraliśmy podpisy wszystkich piłkarzy na piłce i po tym wszystko zmieniło się jak za dotknięciem czarodziejskiej różdżki. Syn wciągnął się w piłkę nożną – opowiadał nowy trener Podlasia.

eprasa.pl e4b4422165

Trzecioligowcy z Białej Podlaskiej i Radzynia Podlaskiego walczyli na wyjazdach

Nowy trener w Orlętach

PIŁKA NOŻNA Nie będą dobrze wspominać czternastej kolejki spotkań w trzeciej lidze piłkarze Podlasia Biała Podlaska i Orląt Spomlek Radzyń Podlaski. Naszym zespołom nie udało się na wyjazdach wywalczyć punktów.

ARKADIUSZ KIELAR

Władze klubu z Radzynia Podlaskiego doszły do porozumienia z nowym trenerem, który zastąpi Artura Bożyka. To Jacek Fiedeń, który pracował z młodzieżą w Górniku Łęczna, a w przeszłości był m. in. asystentem trenera Jacka Zielińskiego, gdy Górnik awansował do ekstraklasy. Jako piłkarz występował m. in. w AZS AWF Biała Podlaska i Orlętach Radzyń Podlaski. Wśród kandydatów na nowego trenera Orląt wymieniani byli także Jacek Magnuszewski, Marcin Popławski czy Damian Panek. – Dla nas decydujące było to, że nowy trener mógł przyjść do nas od razu, a nie na przykład za dwa miesiące – mówi **Krzysztof Grochowski**, prezes klubu z Radzynia Podlaskiego.

FOT. ADAM TROCHIMIUK

Piłkarze Orląt kolejny mecz rozegrają już pod wodzą nowego trenera

Najlepsi strzelcy:

11 goli – Fidziukiewicz (Stal SW), Paluchowski (Wisła P.), Pietluch (Wólczanka), **10** – Białek (Avia), **9** – Kacprzycki (Wisła P.).

Lewart Lubartów – Podlasie Biała Podlaska 2:0 (1:0)

Bramki: 1:0 Łukasz Najda 21, 2:0 Michał Budzyński 90+1 z karnego.

Podlasie: Krasowski – Skrodziuk, Kosieradzki, Szabaciuk, Andrzejuk, Dmitruk (60 Golba), Jemioł, Mierzwiński, Zabielski, Martynek (77 Olszewski), Chmielewski.

Czerwona kartka: Jemioł (Podlasie, 83. min., za drugą żółtą). **Żółte kartki:** Pożak, Buczek (Lewart), Jemioł, Olszewski (Podlasie). **Sędziował:** G. Gawron z Mielca.

Zespół z Białej Podlaskiej poprowadzili jeszcze trenerzy Przemysław Skrodziuk i Kamil Bartoszuk, którzy pozostają w sztabie trenerskim i będą wspierać nowego szkoleniowca Podlasia, Rafała Borysiuka. Szkoda, że w Lubartowie nie udało się zdobyć punktów. Do przerwy nie wyglądało to źle, ale bramkę zdobyli rywale. Łukasz Najda po prostopadłym podaniu wykorzystał sytuację sam na sam z Wiktorem Krasowskim. Goście, wśród których z powodów osobistych zabrakło m. in. Kamila Kocoła, nie mieli zbyt wielu dobrych okazji. Z pola karnego strzelał Mariusz Chmielewski, ale nad bramką, próbował szczęścia Paweł Zabielski. Już w doliczonym czasie gry sędzia uznał, że Aleksander Olszewski sfaulował w polu karnym Dawida Pożaka, który nieco „przyaktorzył", a „jedenastkę" na bramkę zamienił Michał Budzyński.

ŁKS Łagów – Orlęta Spomlek Radzyń Podlaski 4:1 (1:0)

Bramki: 1:0 Kacper Rogoziński 5, 1:1 Adrian Nowosadko 57, 2:1 Rogoziński 79, 3:1 Rogoziński 86, 4:1 Amarildo Leirosa 90+1.

Orlęta: Klebaniuk – Idzikowski, Kursa, Nowosadko, Wiatrak (84 Kot), Kalita (76 Korolczuk), Perez, Rycaj, Kobiałka, Wojczuk, Baniulis (84 Kuźma).

Żółte kartki: Idzikowski, Kobiałka, Kursa (Orlęta). **Sędziował:** M. Mikulski z Lublina.

Na boisku ze sztuczną murawą w meczu zamkniętym dla publiczności ze względu na zagrożenie koronawirusem Orlęta poprowadził jeszcze Dariusz Wołek, trener radzyńskich juniorów. W 5 minucie już było 1:0, gdy trafił w sytuacji sam na sam z Bartoszem Klebaniukiem Kacper Rogoziński. Potem Orlęta miały kilka bardzo dobrych okazji na bramki, aż wreszcie po indywidualnej akcji piłkę do siatki posłał Adrian Nowosadko. Niestety w odpowiedzi kolejne bramki zdobywał Rogoziński, który znowu wykorzystywał błędy radzynian w defensywie. Na koniec po błędzie Klebaniuka na listę strzelców wpisał się Brazylijczyk Amarildo Leirosa Junior, o przydomku Balotelli. Miejscowi wygrali wysoko, choć nie oddaje to przebiegu spotkania. W naszym zespole zabrakło m. in. Jakuba Syryjczyka, który do czwartku jest na kwarantannie (ze względu na brata) i kontuzjowanego Szymona Kamińskiego. W Orlętach jest nowy bramkarz, Maksymilian Ciołek, który był w SMS Łódź i może zastąpić mającego propozycje z klubów z wyższych lig Klebaniuka. Do gry może wrócić też Patryk Szymala, który był odsunięty od składu przez byłego już trenera Orląt, Artura Bożyka. O wszystkim zadecyduje nowy szkoleniowiec.

Projekt stadionu w listopadzie?

Kibice Podlasia Biała Podlaska tracą cierpliwość. Cały czas czekali na wiadomość od władz miasta, kiedy będzie gotowy projekt przebudowy piłkarskiego stadionu miejskiego, rozwieszali też w mieście transparenty z hasłami dotyczącymi obiektu i działań miejskich władz. Teraz według deklaracji władz miasta projekt przebudowy stadionu ma być gotowy w listopadzie.

W następnej kolejce, 17–18 października:

Podlasie – Siarka, 17 października godz. 14, **Orlęta** – Wisła P., 17 października godz. 15, Avia – Wisła S., KSZO – Lewart, Wólczanka – Wisłoka, Jutrzenka – Chełmianka, Korona II – Hetman, Sokół – Podhale, Cracovia II – Łagów, Stal SW – Stal K. Pauzuje KS Wiązownica.

Bialska Liga Szóstek Piłkarskich

Grupa 1, 7. kolejka: Nissan Team – Auto Centrum Macarski 3:16, Mario Presto – GLKS Rokitno 9:4, K–P Liderzy – IP Logistic 3:5, Rzeczoznawcy24 – Top Mar 8:19.

Grupa 2, 7. kolejka: Wola Pasze – Unidom 5:18, Czarni – Bialtrans 5:10, centrumsas.pl – Kociuk Logistics 9:1, Sielczyk – Trójka 9:12.

III LIGA PIŁKARZY

14. kolejka: Lewart Lubartów – Podlasie Biała Podlaska 2:0 (1:0), Najda 22, Budzyński 90 z karnego; **ŁKS Łagów – Orlęta Spomlek Radzyń Podlaski 4:1 (1:0)**, Rogoziński 5, 79, 86, Balotelli 90 – Nowosadko 57; **Podhale Nowy Targ – Korona II Kielce 3:0 (2:0)**, Lepiarz 26, 38, Nawrot 51; **Hetman Zamość – Jutrzenka Giebułtów 2:2 (1:0)**, Turczyn 24, Kruczkowski 61 z karnego – Kozieł 53, Kaczor 68; **Chełmianka Chełm – Wólczanka Wólka Pełkińska 0:1 (0:0)**, Dusiło 68; **Wisłoka Dębica – KSZO Ostrowiec Świętokrzyski 1:1 (0:1)**, Kamiński 47 z karnego – Stanisławski 25 z karnego; **Siarka Tarnobrzeg – Avia Świdnik 2:1 (0:0)**, Bierzało 55, Gajewski 88 – Maluga 51; **Stal Kraśnik – Cracovia II 0:3 (0:1)**, Santos 23, Zaucha 85, 87; **Wisła Puławy – Sokół Sieniawa 1:1 (0:0)**, Paluchowski 68 – Lis 60; **KS Wiązownica – Stal Stalowa Wola 0:6 (0:4)**, Mroziński 15, 16, 60, 63, Fidziukiewicz 20, 37. **Pauzowała Wisła Sandomierz.**

TABELA 3 LIGI

1. Wisła Puławy	14	35	36–17
2. Sokół Sieniawa	14	28	27–9
3. Wisła Sandomierz	13	28	23–11
4. Wólczanka Wólka P.	13	26	35–19
5. ŁKS Łagów	14	25	24–17
6. Avia Świdnik	13	23	33–13
7. Stal Stalowa Wola	12	23	25–13
8. Siarka Tarnobrzeg	13	21	20–13
9. Podhale Nowy Targ	12	21	20–13
10. KSZO Ostrowiec Św.	13	16	20–16
11. Wisłoka Dębica	13	16	12–15
12. Chełmianka Chełm	13	15	14–19
13. Lewart Lubartów	13	15	17–16
14. Stal Kraśnik	14	15	16–23
15. Orlęta Radzyń Podl.	**14**	**15**	**14–28**
16. Korona II Kielce	12	12	21–25
17. Cracovia II	14	12	12–17
18. Podlasie Biała Podl.	**12**	**11**	**17–33**
19. KS Wiązownica	14	11	14–34
20. Jutrzenka Giebułtów	11	9	9–31
21. Hetman Zamość	13	3	10–3

Zadecydowały rzuty karne

PIŁKA NOŻNA Za nami ćwierćfinałowe spotkania piłkarskiego Pucharu Polski na szczeblu LZPN-Oddział Biała Podlaska. Niespodziankę w Międzyrzecu Podlaskim sprawił czwartoligowy Huragan, który pokonał po rzutach karnych trzecioligowe Podlasie Biała Podlaska.

W Piszczacu czwartoligowi piłkarze Lutni musieli uznać wyższość rywali z trzecioligowych Orląt Radzyń Podlaski. Zespół gości poprowadził trener radzyńskich juniorów, Dariusz Wołek.

Huragan Międzyrzec Podlaski – Podlasie Biała Podlaska 2:2 (2:2), Czumer 6, Pakuła 33 – Chmielewski 3, Całka 38; **rzuty karne:** 8:7.

Huragan: Bierdziński (85 Czarnecki) – Czumer, Mirończuk, Karwowski (46 Olszewski), Grochowski (46 Komar), Panasiuk (46 Góralski), Chudowolski (55 Waniowski), Tkaczuk (46 Zdunek), Korgol, Kleber, Pakuła.

Podlasie: Kasperek – Skrodziuk (46 Szabaciuk), Kosieradzki (55 Jemioł), Nieścieruk, Całka (45 Golba), Olszewski, Warda (85 Kocoł), Andrzejuk, Martynek (57 Pikor), Buraczewski (70 Waśkiewicz), Chmielewski.

FOT. ORLĘTA RADZYŃ PODLASKI

W Piszczacu walczyli piłkarze Lutni i Orląt

W Podlasiu szansę na grę otrzymało wielu juniorów, a w Huraganie nie było takich podstawowych graczy jak Paweł Radziszewski, Artur Renkowski czy Hubert Łukanowski, bo trener Damian Panek chciał sprawdzić innych. Już w pierwszej połowie padły cztery bramki, a potem żadna ze stron nie zdołała postawić kropki nad „i". W rzutach karnych po siedmiu pierwszych zawodników wykonywało „jedenastki" bezbłędnie. W końcu pomylił się Łukasz Mirończuk (Huragan), ale nie wykorzystał tego Filip Szabaciuk (Podlasie). Celnie przymierzył za to Karol Góralski (Huragan), a nie udało się trafić do siatki Dawidowi Waśkiewiczowi (Podlasie) i do półfinału awansowała ekipa z Międzyrzeca Podlaskiego.

Lutnia Piszczac – Orlęta Spomlek Radzyń Podlaski 1:2 (0:1), Tabalov 85 – Wojczuk 36, Kuźma 81.

Lutnia: Nowachowicz – Cydejko, Konaszewski, Kurowski (75 Borowik), Mikocewicz (65 Łukasiewicz), Korol, Goździołko, Wiraszka, Artymiuk (78 Lipiński), Magier (70 Tabalov), Hołownia.

Orlęta: Nowacki – Idzikowski, Kursa, Kot, Nowosadko (65 Kuźma), Rycaj, Wiatrak, Korolczuk (77 Perez), Bożym (90+1 Kalita), Kobiałka, Wojczuk.

W 36. minucie Michał Kobiałka wyprowadził w pole obrońców Lutni i wyłożył piłkę Maciejowi Wojczukowi, a ten nie zmarnował takiej okazji. W końcówce wynik podwyższył Piotr Kuźma, a zespół z Piszczaca odpowiedział trafieniem Witalija Tabalova, po podaniu od Adama Wiraszki.

Unia Krzywda – Orlęta Łuków 0:3 (0:1), Sowisz 35, Jaworski 68, 88.

OKS BOZPN Biała Podlaska – Orlęta II Łuków 2:1 (0:0), Ścioch 56 z karnego, Wieliczuk 59 – Krukow 79.

(AK)

eprasa.pl e4b4422165

Huragan zaczął rewanże z przytupem

PIŁKA NOŻNA Rundę rewanżową w grupie 1 lubelskiej czwartej ligi z przytupem zaczęli piłkarze Huraganu Międzyrzec Podlaski. Gorzej powiodło się graczom Lutni Piszczac.

ARKADIUK KIELAR

Huragan Międzyrzec Podlaski – Sparta Rejowiec Fabryczny 4:0 (1:0), Mirończuk 19, Martyn 57 samob., Radziszewski 79, Olszewski 88.

Huragan: Czarnecki – Weręgowski (61 Grochowski), Czumer (64 Sz. Łukanowski), Renkowski, Mirończuk, Waniowski (67 Pakuła), Olszewski, H. Łukanowski, Komar, Kleber (64 Tkaczuk), Radziszewski.

Żółte kartki: Czumer (Huragan), Jasiński, Kić (Sparta). Sędziował: A. Wróbel z Białej Podlaskiej.

W pierwszym starciu obu ekip w tym sezonie Huragan wygrał na wyjeździe 4:0. Teraz było identycznie. Najpierw po rzucie rożnym trafił Łukasz Mirończuk, następnie mieliśmy bramkę samobójczą. Na 3:0 podwyższył Paweł Radziszewski, dobijając strzał Patryka Pakuły. A wynik ustalił po celnym uderzeniu głową Alan Olszewski. Mogło być jeszcze lepiej, ale Artur Renkowski nie wykorzystał rzutu karnego (obronił bramkarz), a raz gości od utraty gola uratował słupek.

FOT. SPARTA REJOWIEC

Piłkarze Huraganu dwukrotnie wysoko ograli Spartę

POM Iskra Piotrowice – Lutnia Piszczac 4:0 (2:0), bramki: Baran 10, Sprawka 29, 72, Bogusz 69 karnego.

Lutnia: Nowachowicz - Cydejko, Borowik, Konaszewski, Mikocewicz (46 Tarasiewicz), Wiraszka (85 Lipiński), Korol (88 Pawlak), Magier, Artymiuk, Tabalov (46 Goździołko), Hołownia (75 Bołtowicz).

Żółte kartki: Korol (Lutnia). Sędziował: D. Złotnicki z Lublina.

Miejscowi zrewanżowali się Lutni za porażkę w Piszczacu 1:3. W następnej kolejce czekają nas derby: Lutnia – Huragan, 18 października o godzinie 14.

W innych meczach 12. kolejki: Górnik II Łęczna - Start Krasnystaw 1:0, Lublinianka - Powiślak Końskowola 1:0, Bizon Jeleniec - Włodawianka Włodawa 1:2, Opolanin Opole Lubelskie - Orlęta Łuków - przełożony na 21 października.

1. Huragan Międzyrzec Podl.	12	28	29-9
2. Lublinianka Lublin	12	22	21-15
3. Włodawianka Włodawa	12	21	27-14
4. Lutnia Piszczac	12	20	17-17
5. Powiślak Końskowola	11	20	27-18
6. Opolanin Opole Lub.	11	19	21-20
7. POM Iskra Piotrowice	12	15	18-17
8. Górnik II Łęczna	11	14	14-13
9. Sparta Rejowiec Fabr.	12	12	7-25
10. Bizon Jeleniec	12	11	15-19
11. Start Krasnystaw	12	9	11-18
12. Orlęta Łuków	11	5	9-31

Zdobyli medale w Gdańsku!

PODNOSZENIE CIĘŻARÓW **Reprezentanci naszych klubów stawali na podium w Gdańsku podczas 24. Mistrzostw Polski Juniorek i 64. Mistrzostw Polski Juniorów do lat 20 w podnoszeniu ciężarów.**

Z zawodników AZS AWF Biała Podlaska w kategorii 59 kilogramów Wiktoria Gierczuk wywalczyła brązowy medal z wynikiem 118 kilogramów w dwuboju (54 kg rwanie + 64 kg podrzut). To jej pierwszy medal mistrzostw Polski. Ponadto Dominika Sacharuk w kategorii 59 kg zdobyła srebrny medal w podrzucie (93 kg), nie zaliczając rwania, nie została więc sklasyfikowana w dwuboju. Patryk Burda zajął 5. miejsce w kategorii 81 kg, Jakub Stafijowski był szósty w kategorii 96 kg, a Damian Niedźwiecki został sklasyfikowany na 5. pozycji w kategorii 102 kg.

FOT. AZS AWF BIAŁA PODLASKA

Medalistki mistrzostw Polski z AZS AWF Biała Podlaska z trenerką Pauliną Szyszką

Swietnie w Gdańsku w kategorii 61 kg spisał się Kacper Bogusz z GCK Kobylany, który z wynikiem 203 kg w dwuboju (88 + 115) wywalczył złoty medal.

Arkadiusz Kielar

Muszą czekać na wygraną

SIATKÓWKA **W drugiej lidze siatkarzy nie powiodło się drużynie Trójki Międzyrzec Podlaski, która przegrała na swoim parkiecie z rywalami z Bestiosa Białystok. Drugoligowe siatkarki AZS AWF Biała Podlaska w ostatniej kolejce spotkań pauzowały.**

II LIGA SIATKARZY

Trójka Międzyrzec Podlaski - Bestios Białystok 1:3 (25:16, 20:25, 22:25, 18:25)

Trójka: Nowacki, Sobieszczak, Jurkowski, Gałądyna, Gołębiowski, Trąbka, Michał Bielecki (libero) oraz Matraszek, Kryszczuk, Jankuniec, Lechowski, Niziński, Roszkowski, Maciej Bielecki.

Siatkarze Trójki nadal muszą poczekać na pierwsze zwycięstwo w tym sezonie. Spotkanie z Bestiosem zaczęli bardzo dobrze, od pewnie wygranego pierwszego seta. Niestety potem to przyjezdni dominowali już na parkiecie.

W następnej kolejce nasz zespół zagra 17 października u siebie z AZS UWM Olsztyn.

W innych meczach 3. kolejki: Wola Warszawa - Metro Warszawa 1:3, Legia Warszawa - Camper Wyszków 3:1, SMS PZPS II Spała - Sparta Grodzisk Mazowiecki – przełożony, Centrum Augustów - AZS UWM Olsztyn 3:2.

1. Metro Warszawa	3	8	9:4
2. Legia Warszawa	2	6	6:1
3. Centrum Augustów	2	5	6:2
4. Bestios Białystok	3	5	7:6
5. Camper Wyszków	2	1	3:6
6. Trójka Międzyrzec P.	**3**	**1**	**3:9**
7. AZS UWM Olsztyn	2	1	2:6
8. Wola Warszawa	1	0	1:3

II LIGA SIATKAREK

Siatkarki AZS AWF Biała Podlaska po pauzie w rozgrywkach czeka teraz spotkanie we własnej hali 17 października o godzinie 14 z Ósemką Siedlce.

Wyniki 3. kolejki: Ósemka Siedlce - AZS AWF Warszawa 0:3, Nike Węgrów - BAS Białystok – mecz 30 października, AZS LSW Warszawa - Wojskowe Warszawa - przełożony, Sparta Warszawa - Krótka Mysiadło 3:2, Chemik SMS Olsztyn - LTS Legionovia Legionowo 3:0. Pauzował AZS AWF Biała Podlaska.

1. Nike Węgrów	2	6	6:0
2. AZS AWF Warszawa	2	6	6:0
3. Ósemka Siedlce	3	5	6:6
4. Sparta Warszawa	3	4	7:7
5. Chemik SMS Olsztyn	2	4	5:3
6. Krótka Mysiadło	3	4	5:7
7. AZS LSW Warszawa	2	3	4:4
8. AZS AWF Biała Podl.	**2**	**3**	**3:4**
9. LTS Legionovia	3	3	4:7
10. BAS Białystok	2	1	3:6
11. Wojskowe Warszawa	2	0	1:6

Powalczą na olimpiadzie

W Białej Podlaskiej rozgrywane będą mecze Ogólnopolskiej Olimpiady Młodzieży w piłce siatkowej chłopców. Od 15 do 18 października w halach IV LO, SP nr 9, SP nr 3 i SP nr 6.

(AK)

Grom znowu gromi, dwa spotkania odwołane z powodu epidemii

PIŁKA NOŻNA **W bialskiej klasie okręgowej nie zwalniają tempa piłkarze Gromu Kąkolewnica, którzy wrócili do gry po pauzie we wcześniejszej kolejce. Lider tabeli pokonał tym razem wysoko rywali z Boru Dąbie.**

Dwa mecze w okręgówce zostały przełożone ze względu na zagrożenie epidemiczne. Zapraszamy też na kolejny Magazyn Ligi Okręgowej już w środę na www.slowopodlasia.pl.

Klasa okręgowa, 9. kolejka: Granica Terespol - Unia Żabików 1:3, Tymon 58 – Koczkodaj 34 z karnego, Lecyk 77, Pawelec 89; **Orzeł Czemierniki - Bad Boys Zastawie 0:5,** Kępka 29, Stosio 56, 78, Kania 66, Wołoszka 86; **Kujawiak Stanin - Ar-Tig Huta Dąbrowa 2:2,** Szewczak 62, Chromiński 90 – Ciuba 41, Grzyb 53; **Unia Krzywda - LZS Dobryń Duży 0:2,** R. Andrzejuk 70, Demidziak 89; **Grom Kąkolewnica - Bór Dąbie 4:0,** Rycaj 19, Jędruchniewicz 25, Kosel 30, Czarnecki 90+3; **ŁKS Łazy - Sokół Adamów i LKS Milanów - Tytan Wisznice** - mecze odwołane z powodu zagrożenia epidemicznego.

1. Grom Kąkolewnica	8	24	26-2
2. Unia Żabików	8	21	26-9
3. LKS Milanów	8	18	22-8
4. LZS Dobryń	9	18	25-16
5. Orzeł Czemierniki	9	15	17-17
6. Sokół Adamów	8	15	23-9
7. Bad Boys Zastawie	9	14	15-8
8. ŁKS Łazy	8	12	22-25
9. Bór Dąbie	9	10	16-30
10. Granica Terespol	9	9	11-25
11. Unia Krzywda	9	9	12-16
12. Ar-Tig Huta Dąbrowa	9	5	13-38
13. Tytan Wisznice	8	4	9-18
14. Kujawiak Stanin	9	2	5-21

Klasa A, grupa 1, 9. kolejka: Rogo Rogoźnica - Agrosport Leśna Podlaska 7:1, Kondraciuk 20, Kurenda 40, Ciokalski 42, Kowalczyk 48, Pomagruk 52, Kozłowski 54, 83 – Romaniuk 90+1; **Twierdza Kobylany - Niwa Łomazy 2:4**, Oniszczuk 12, Jankowski 52 – Borysiuk 13, M. Lewkowicz 22, T. Lewkowicz 51, Bosak 70; **Krzna Rzeczyca – Perła Sławatycze** – mecz przełożony na 8 listopada ze względu na zagrożenie koronawirusem; **Victoria Parczew - GLKS Rokitno 3:2**, Lewczuk, Łazuka, Bodziak dla Victorii; **Dąb Dębowa Kłoda - Az-Bud Komarówka Podlaska 0:1,** Bobruk 90+2. **Pauzował Red Sielczyk.**

1. Rogo Rogoźnica	8	22	40-9
2. Az-Bud Komarówka Pod.	8	18	20-8
3. Krzna Rzeczyca	7	15	32-7
4. Victoria Parczew	8	13	16-17
5. Niwa Łomazy	9	13	14-18
6. Dąb Dębowa Kłoda	8	12	15-9
7. Red Sielczyk	8	12	22-21
8. Perła Sławatycze	8	6	20-39
9. GLKS Rokitno	7	6	11-38
10. Agrosport Leśna Podl.	8	5	8-19
11. Twierdza Kobylany	7	3	16-29

Klasa A, grupa 2, 9. kolejka: Młodzieżówka Radzyń Podlaski - Polesie Serokomla 1:3, Mazurek 51 – Ozygała 13, Górczyński 23, 37; Olimpia Okrzeja - Orlęta Gołaszyn 3:4, Wóldom Wólka Domaszewska - Start Gózd 2:3, Dwernicki Stoczek Łukowski - Orkan Wojcieszków 1:0, ULKS Dębowica - Absolwent Domaszewnica 4:1. Pauzowała Wenus Oszczepalin.

1. Olimpia Okrzeja	9	18	30-19
2. Młodzieżówka Radzyń Podl.	7	16	27-8
3. Orlęta Gołaszyn	7	16	20-15
4. ULKS Dębowica	7	15	33-12
5. Polesie Serokomla	7	14	19-9
6. Absolwent Domasz.	9	11	17-18
7. Start Gózd	8	9	13-20
8. Orkan Wojcieszków	7	9	13-13
9. Wenus Oszczepalin	8	7	19-23
10. Dwernicki Stoczek Łuk.	7	7	10-17
11. Wóldom Wólka Domasz.	8	0	5-52

Klasa B, grupa 1, 8. kolejka: Unia II Żabików - Orzeł II Czemierniki 3:5, Bosko 27, Kiszka 45 samob., Kozieł 72 – Sobieszek 12, 53, 59, Mirosław 68, Góralski 89; **Lutnia II Piszczac - Olimpia Jabłoń 1:4**, Kasprowicz 79 – Juchimiuk 37, Wasilewski 43, Milaniuk 64, Chilimoniuk 86. **Pauzował Huragan II Międzyrzec Podlaski.**

1. Olimpia Jabłoń	7	14	17-15
2. Huragan II Międzyrzec P.	6	12	22-9
3. Orzeł II Czemierniki	6	10	14-11
4. Lutnia II Piszczac	5	7	5-8
5. Unia II Żabików	6	0	7-22

Klasa A Siedlce, 10. kolejka: Olimpia Latowicz - ŁDK Łosice 2:4; Kosovia Kosów Lacki - Sęp Żelechów 2:1, Promnik Gończyce -Iskra Kotuń - goście zrezygnowali z wyjazdu na mecz, Tajfun Jartypory - Rywal Ruchna 3:0, Jutrzenka Cegłów - Tęcza Korczew 1:1, Grodzisk Krzymosze - ULKS Gołąbek 4:0, Tęcza Stanisławów - Wicher Sadowne 1:0.

1. Kosovia Kosów Lacki	10	28	33-12
2. Sęp Żelechów	10	25	32-12
3. ŁDK Łosice	10	18	41-20
4. Tajfun Jartypory	10	17	22-11
5. Rywal Ruchna	10	17	19-15
6. Promnik Gończyce	9	16	22-14
7. Tęcza Stanisławów	10	16	34-21
8. Grodzisk Krzymosze	10	15	21-24
9. Tęcza Korczew	10	11	21-23
10. Wicher Sadowne	10	11	12-18
11. ULKS Gołąbek	10	7	14-32
12. Jutrzenka Cegłów	10	6	15-36
13. Iskra Kotuń	9	4	16-45
14. Olimpia Latowicz	10	4	19-38

(AK)

eprasa.pl e4b4422165

pobierz aplikację TAXI PODLASIE.PL 667 111 444 83 196-21
Limuzyny do ślubu: Rolls-Royce, Lincoln - 508 073 700
REKLAMA ID: 326

slowopodlasia.pl
facebook.com/tygodnik.slowo.podlasia

Pierwszoligowi piłkarze ręczni AZS AWF Biała Podlaska zmierzyli się z rywalami w Łodzi

Walczyli w dwunastu

PIŁKA RĘCZNA Piłkarze ręczni AZS AWF Biała Podlaska przegrali pierwsze w tym sezonie spotkanie w pierwszej lidze. Podopieczni trenera Dmitrija Tichona ulegli w Łodzi rywalom z miejscowej Anilany.

ARKADIUSZ KIELAR

Anilana Łódź – AZS AWF Biała Podlaska 31:25 (17:11)

AZS AWF: Adamiuk, Kozłowski, Ostrowski – Polok 10, Bekisz 6, Maksymczuk 6, Urbaniak 3, Banaś, Dorofiejew, Kandora, Łazarczyk, Mazur.

Kary: 10 min.

Anilana: Chmurski, Pisarkiewicz – Krajewski 8, Doniecki 3, Kucharski 3, Pawlak 3, D. Wawrzyniak 3, T. Wawrzyniak 3, Wypych 3, Katusza 2, Stolarski 1, Strzebiecki 1, Winiarski 1, Kamiński.

Kary: 16 min.

Sędziowali: P. Kucharski i M. Stachowicz z Radomia.

Do Łodzi nasz zespół pojechał mocno osłabiony, nie mogli zagrać m. in. Bartosz Ziółkowski, Marcin Stefaniec, Kamil Kozycz czy Patryk Niedzielenko. Na mecz z Anilaną w składzie AZS AWF było tylko dwunastu graczy, w tym trzech bramkarzy. – Niestety, w zespole są kontuzje i choroby – tłumaczy **Mariusz Lichota**, prezes klubu z Białej Podlaskiej. – W kolejnym meczu też będziemy osłabieni, a Marcin Stefaniec nie będzie mógł grać jeszcze przez miesiąc. Szkoda, bo w pełnym składzie w Łodzi mogło być inaczej. Ale Anilana na pewno będzie się liczyć w tym sezonie, to dobry zespół.

W ekipie gospodarzy pojawili się m. in. mistrzowie Polski juniorów, którzy w tegorocznym finale w swojej hali pokonali naszą Olimpię Biała Podlaska. Zagrali Eryk Pisarkiewicz, Antoni Doniecki, Jan Stolarski czy Marcel Kamiński. Przede wszystkim jednak bramki Anilany strzegł doświadczony Damian Chmurski, były gracz AZS AWF, który w meczu przeciwko kolegom z Białej Podlaskiej spisywał się znakomicie.

W 6. minucie było 4:1, choć robił co mógł w bramce gości Łukasz Adamiuk. Ciężar zdobywania bramek w bialskim zespole na początku meczu wziął na siebie Norbert Maksymczuk, który ze skrzydła trzykrotnie pokonał bramkarza rywali. Gospodarze radzili sobie jednak lepiej, prowadzili 8:4, a następnie 14:7. Za dużo było błędów bialczan, którzy nie wykorzystali m. in. gry w przewadze, nawet po dwuminutowych karach dla dwóch zawodników Anilany w tym samym czasie. Nie pomagali też sędziowie, których decyzje wzbudzały kontrowersje w ekipie przyjezdnych (w 10. minucie upomnienie otrzymał kierownik naszej drużyny Wojciech Horeglad). Jakub Polok, który zdobywał kolejne bramki dla AZS AWF, pilnował też indywidualnie Tomasza Wawrzyniaka. Do przerwy było już jednak 17:11.

Drugą połowę od trafienia zaczął znowu Maksymczuk, poprawił Michał Bekisz, a nadzieja na dobry wynik wróciła, gdy po kontrze i bramce Przemysława Urbaniaka zrobiło się tylko 19:17 w 38. minucie. Potem było jeszcze 21:18 po trafieniu Poloka, a ponownie na ławce musiało zasiąść dwóch ukaranych łodzian. Nasi jednak tego nie wykorzystali, a rywale odskoczyli na 26:20 w 50 minucie i nie dali już sobie zrobić krzywdy. W 47. minucie czerwoną kartkę otrzymał Jakub Winiarski z Anilany – za atak na twarz przeciwnika. W następnym meczu, z MKS Wieluń, w związku z zagrożeniem koronawirusem i obostrzeniami w bialskiej hali będzie do dyspozycji kibiców 25 procent miejsc.

FOT. ADAM TROCHIMIUK

Jakub Polok (z piłką) i jego koledzy z AZS AWF Biała Podlaska walczyli w Łodzi

I LIGA PIŁKARZY RĘCZNYCH

4. kolejka: Anilana Łódź – AZS AWF Biała Podlaska 31:25 (17:11), KPR Legionowo – Uniwersytet Radom 34:22 (16:11), SMS ZPRP Płock – Azoty–Puławy II 25:28 (14:14), AZS UW Warszawa – Jurand Ciechanów 40:32 (22:13), MKS Wieluń – Orlen Wisła II Płock – nie odbył się, jeden z graczy z Płocka zachorował na COVID–19. Pauzował Mazur Sierpc.

Najlepsi strzelcy:

32 bramki – Smoliński (Jurand), **26** – Gruszczyński (Uniwersytet), **24** – Famulski (Wieluń).

W następnej kolejce, 17 października:

AZS AWF Biała Podlaska – MKS Wieluń, godzina 18, AZS UW Warszawa – Azoty II, Uniwersytet – SMS Płock, Orlen Wisła II – Legionowo, Mazur – Anilana.

Olimpia kontra UMCS

W drugiej lidze piłkarzy ręcznych Olimpia Biała Podlaska na rozpoczęcie drugiej rundy spotkań zmierzyła się we własnej hali z rywalami z AZS UMCS Lublin.
Olimpia Biała Podlaska – AZS UMCS Lublin 27:32 (16:19)
Olimpia: Polak, Badura – Popielewicz 5, Cielecki 4, Kozłowski 4, Mikołajek 3, Turula 3, Wójtowicz 3, Melańczuk 2, Bahonko 1, Demediuk 1, Kobyliński 1, Chmielewski, Konieczny, Lewczuk, Romanowski.
Gospodarze powalczyli z bardziej doświadczonym rywalem. W 8 minucie wygrywali 6:4 po bramce Kacpra Popielewicza, a w 12 minucie było jeszcze 9:6 (bramka: Bartosz Bahonko). Potem do głosu zaczęli dochodzić przyjezdni, którzy do przerwy prowadzili trzema bramkami. I w drugiej połowie pilnowali swojej przewagi. Nasza młodzież pokazała się jednak z niezłej strony. W następnej kolejce bialczanie zagrają na wyjeździe 18 października z Orlętami Zwoleń.
W innym meczu 4. kolejki: Enea Orlęta Zwoleń – Padwa II Zamość 44:24 (20:10).

1. Enea Orlęta Zwoleń	4	12	167:90
2. Padwa II Zamość	4	2	108:132
3. AZS UMCS Lublin	4	6	104:105
4. Olimpia Biała Podl.	4	0	92:144

TABELA 1 LIGI

1. MKS Wieluń	3	9	107:74
2. KPR Legionowo	3	9	99:67
3. Anilana Łódź	3	9	106:78
4. AZS AWF Biała Podl.	**3**	**6**	**94:81**
5. AZS UW Warszawa	3	6	88:88
6. Mazur Sierpc	3	6	83:91
7. Jurand Ciechanów	4	3	127:142
8. Azoty Puławy II	3	3	74:104
9. Orlen Wisła II Płock	2	0	53:63
10. SMS ZPRP Płock	3	0	83:95
11. Uniwersytet Radom	4	0	99:130

Derby dla Baczyńskiego

TENIS STOŁOWY W lubelskiej trzeciej lidze tenisistów stołowych odbyły się derby pomiędzy Baczyńskim Biała Podlaska i Huraganem Międzyrzec Podlaski. Górą byli bialczanie.

Zespół UKS Baczyński wygrał u siebie z Huraganem 7:3. Po punkcie dla gospodarzy zdobywali: Łukasz Naumiuk, Jarosław Nowosielski, Mariusz Ochnik, Mateusz Borodziuk, Marcin Kroszczyński, debel: Kroszczyński–Ochnik i Naumiuk–Borodziuk. Dla gości: Wojciech Zalewski – 2 pkt., Tomasz Sawczuk – 1.

W następnej kolejce 18 października Baczyński pauzuje, a Huragan zagra u siebie z Treflem II Zamość.

W innych meczach 2. kolejki: U–MKTS LOB Dęblin – AUKS Trefl II Zamość 8:2, KTS Topspin I Kurów – MLKS Wola Sernicka 6:4, UKS Grot–Michał II Werbkowice – MKS Lewart AGS II Lubartów 1:9, MKS STS II Lubartów – UMKS Biłgoraj 4:6. Pauzował Sokół Zwierzyniec.

1. U–MKTS LOB Dęblin	2	4	16:4
2. Baczyński Biała Podl.	**2**	**4**	**15:5**
3. UMKS Biłgoraj	2	3	11:9
4. KTS Topspin I Kurów	2	3	11:9
5. MKS STS II Lubartów	2	2	12:8
6. MLKS Wola Sernicka	2	2	11:9
7. Lewart AGS II Lubartów	1	2	9:1
8. Huragan Międzyrzec P.	**2**	**0**	**5:15**
9. Trefl II Zamość	2	0	4:16
10. Grot–Michał II Werbk.	2	0	4:16
11. Sokół Zwierzyniec	1	0	2:8

(AK)

Nie dali się liderowi

PIŁKA NOŻNA Kolejne spotkania w Centralnej Lidze Juniorów U-17 i U-15 rozegrali piłkarze AP TOP 54 Biała Podlaska.

CLJ U-17:

Wisła Kraków – AP TOP 54 Biała Podlaska 2:2, bramki: Tokarczyk 33, Sarga 63 – Kobyliński 40, Domański 54.

AP TOP 54: Haponiuk – Furman, Kobyliński (65 Hodun), Koryciński, Łukasiewicz, Matejek, Opolski, Sikora, Bahonko, Domański (75 Juszczuk), Sweklej.

Wisła to lider tabeli, ale bialczanie dobrze radzą sobie z rywalami z Krakowa. W pierwszej rundzie pokonali ich u siebie 1:0, teraz ugrali punkt na wyjeździe. – Z przebiegu spotkania zasłużyliśmy na to, żeby po raz drugi pokonać lidera – komentuje **Tomasz Buraczewski**, trener AP TOP 54. – Cieszy nie tylko to, że dobrze ostatnio wyglądamy jako drużyna, ale również indywidualnie poszczególni zawodnicy notują spory progres.

W następnej kolejce bialczanie zmierzą się na swoim boisku z Hutnikiem Kraków 17 października o godzinie 11.

W innych meczach 9. kolejki: Hutnik Kraków – Motor Lublin 4:1, Korona Kielce – Stal Mielec i Cracovia – Karpaty Krosno – przełożone z powodu zagrożenia epidemicznego.

1. Wisła Kraków	8	19	28–6
2. Cracovia	8	15	16–6
3. Korona Kielce	7	15	17–11
4. AP TOP 54 Biała Podl.	**9**	**12**	**10–13**
5. Hutnik Kraków	9	10	15–21
6. Motor Lublin	9	10	14–26
7. Stal Mielec	8	8	10–19
8. Karpaty Krosno	8	6	11–19

CLJ U-15:

AP TOP 54 Biała Podlaska – Motor Lublin 0:2, bramki: Murzacz 44, Posielski 78.

AP TOP 54: Borysiuk – Nieciecki, Andrzejczuk, Gmur, Piwowar (79 Gryciuk), Panasiuk (58 Patejuk), Sawczuk (55 Matejczuk), Wnuk, Antoniuk, Chazan (67 Misiejuk), Stalewski.

W 44. minucie z boiska wyleciał po czerwonej kartce Eryk Woźniak z Motoru, ale bialczanom nie udało się tego wykorzystać. W następnej kolejce piłkarze AP TOP 54 zagrają z Górnikiem w Łęcznej 18 października.

W innych meczach 9. kolejki: Sandecja Nowy Sącz – Wisła Kraków 1:3, BKS Lublin – Górnik Łęczna 3:2, Korona Kielce – Cracovia – mecz 21 października.

1. Wisła Kraków	9	25	27–8
2. Sandecja Nowy Sącz	9	17	20–10
3. Korona Kielce	8	17	17–9
4. BKS Lublin	9	17	17–11
5. Motor Lublin	9	10	11–24
6. AP TOP 54 Biała Podl.	**9**	**7**	**11–22**
7. Cracovia	8	6	16–21
8. Górnik Łęczna	9	1	10–24

(AK)

eprasa.pl e4b4422165