NOWY Głos GARWOLINA
KURIER GARWOLIŃSKI.pl
Dwa tytuły w jednym
NR 7 (129) WTOREK 17 LUTEGO 2026 R. CENA 4,49 ZŁ (W TYM VAT 5%)

Pani Genowefa Michalczyk świętowała 100. urodziny

S. 8

„Żyć tak, jakby cudem było wszystko”

Radny Marcin Kobus z wyrokiem

Starosta:

„Ten rok próby jest za krótki, a obciążenie finansowe zbyt mało dolegliwe”

Sąd Rejonowy w Garwolinie wydał wyrok w pierwszej instancji w sprawie bezprawnego przetwarzania danych osobowych starosty Iwony Kurowskiej, wicestarosty Mirosława Walickiego oraz radnego Norberta Wilbika.

STRONA 5

Iwona Kurowska
Starosta powiatu garwolińskiego

Biogazownia w Oziemkówce?

Mieszkańcy mówią zdecydowane „NIE!”

S. 11

Odeszła Władysława Dadas

„Miała jedno marzenie i spełniła je”

W wieku 102 lat zmarła śp. Władysława Dadas - wieloletnia mieszkanka wsi Ryczyska

S. 9

Czy to już plaga?

Niepokojąca seria pożarów sadzy w powiecie garwolińskim

S. 4

Co dalej z gawronami w Garwolinie?

Burmistrz Marzena Świeczak:

Zdarza się, że pracownik rano umyje ławkę, a po godzinie pojawiają się zgłoszenia mieszkańców, że „miasto nic nie robi”, bo wszystko znów jest zabrudzone.

S. 7

Taneczna zabawa po części oficjalnej

S. 19

STUDNIÓWKA MATURZYSTÓW TECHNIKUM ZS NR 1 W GARWOLINIE

Niepokojące dane z sanepidu.

Grypa szybko rozprzestrzenia się w powiecie

S. 8

R E K L A M A

AUTO KASACJA
SKUP AUT
- Wycena przez telefon.
- Zaświadczenie o demontażu.
- Zwrot OC.
- Odbiór lawetą.
- Gotówka od ręki.

515 595 795

GARWOLIŃSKIE CENTRUM KOMINIARSTWA
Czyszczenie, Przeglądy Ceeb, Odbiory.
Frezowanie (rozwiercanie), wkłady kominowe ceramiczne, nierdzewne, stalowe.
Uszczelnianie kominów, szlamowanie.
Budowa całych kominów i remonty ponad dachem.
Kominy Izolowane Kwasoodporne.
Tel. 781-495-997, 578-143-582

GAR

N 1085
ISSN 2956-7920
9 772956 792605

eprasa.pl e57f60bb09

NOWY Głos GARWOLINA
GAZETA POWIATOWA

Szukaj nas na Instagramie „glosgarwolina"

tel. 780 029 981
mail: redakcja@glosgarwolina.pl

Redaktor naczelny:
Mateusz Orzechowski

REDAKTOR PROWADZĄCA:
Ewelina Dubińska

Sport
Filip Ogórek

Mateusz Połynka
tel. 516 019 184
mateuszpolynka162@gmail.com

Historia
Michał Kurach
784 650 726

Reklama i marketing:
Monika Antoniuk-Szymańska
514 608 805

Łukasz Szymański
502 987 109

Korekta:
Agnieszka Gołębiowska

Skład graficzny:
Jarek Pałys

Wydawca:
Wydawnictwo Wspólnota
Mateusz Orzechowski

Druk:
Polska Press
Drukarnia Białystok
- ul. Ignatki 40/2

Należymy do Stowarzyszenia Mediów Lokalnych

Jesteśmy członkiem Izby Wydawców Prasy

„Sprawa bardzo pilna!". Mieszkanki wsi Górzno straciły dach nad głową

Urząd Gminy w Górznie opublikował pilne ogłoszenie skierowane do mieszkańców.

W wyniku poważnej awarii hydraulicznej doszło do zalania starego, drewnianego budynku mieszkalnego. Dom nie nadaje się do dalszego użytkowania ani remontu, a jego mieszkanki z dnia na dzień zostały bez dachu nad głową.

Jak informuje samorząd, rodzina nie posiada zaplecza socjalnego ani środków finansowych, które pozwoliłyby jej samodzielnie poradzić sobie z dramatyczną sytuacją. W związku z tym planowany jest zakup kontenera mieszkalnego. Na ten cel ma zostać zorganizowana zbiórka środków. Na chwilę obecną trudno jednak określić, ile czasu potrwa realizacja tego przedsięwzięcia.

Dlatego Urząd Gminy w Górznie zwraca się z gorącą prośbą do osób, które mogłyby zapewnić rodzinie tymczasowe schronienie. Poszukiwany jest samodzielny lokal mieszkalny lub pokój – najlepiej za przystępną cenę.

Sprawa jest bardzo pilna. Każda forma wsparcia może okazać się bezcenna.

Osoby, które mogą pomóc lub chcą uzyskać więcej informacji, proszone są o kontakt z Gminnym Ośrodkiem Pomocy Społecznej w Górznie – pokój nr 4, tel. 25 681 22 84.

To moment, w którym solidarność i wrażliwość lokalnej społeczności mają szczególne znaczenie!

ok

To będzie muzyczne trzęsienie ziemi! Wiemy, kto wystąpi na tegorocznych Dniach Garwolina

Dziś możemy zdradzić jedno – tegoroczne Dni Garwolina zapowiadają się naprawdę mocno. Organizatorzy przygotowali muzyczną niespodziankę, która z pewnością przyciągnie tłumy pod scenę.

Kto zawładnie miastem w pierwszy wakacyjny weekend? Znamy już nazwiska artystów, którzy wystąpią 20 i 21 czerwca – i jedno z nich to absolutna czołówka polskiej sceny.

Tegoroczne Dni Garwolina odbędą się w dniach **20–21 czerwca.**

Tegoroczna edycja zapowiada się wyjątkowo muzycznie. Na garwolińskiej scenie wystąpią **Grzegorz Hyży** oraz **Wojtek Szumański** – artyści reprezentujący dwa różne muzyczne światy, których łączy jedno: autentyczność i doskonały kontakt z publicznością.

Gwiazda wieczoru: Grzegorz Hyży Największą gwiazdą wydarzenia będzie **Grzegorz Hyży**, jeden z najpopularniejszych polskich wokalistów popowych ostatnich lat. Szerokiej publiczności dał się poznać jako finalista programu *X Factor*, a jego kariera szybko nabrała rozpędu dzięki przebojom takim jak „Na chwilę", „Pod wiatr", „O Pani!" czy „Noc i dzień".

Szczerość i emocje Wojtka SzumańskiegoDrugiego dnia publiczność usłyszy Wojtka Szumańskiego – artystę poruszającego się między popem, rockiem, folkiem i poezją śpiewaną. W jego twórczości najważniejsze są szczerość i bezpośredniość, które wybrzmiewają w każdym wersie.

Szumański zaczynał – jak wielu twórców swojego pokolenia – od publikowania muzyki w Internecie. Przełomem w jego karierze była „Ballada o cyckach", która zdobyła miliony odsłon w serwisie YouTube i otworzyła mu drogę do szerszej rozpoznawalności.

ok

Najlepsze powieści historyczne według Garwolina – znajdziesz tu swojego faworyta?

Miejsko-Powiatowa Biblioteka Publiczna w Garwolinie rozstrzygnęła plebiscyt „Najlepsza Powieść Historyczna"! Czytelnicy dzielili się swoimi ulubionymi książkami, a ich rekomendacje to prawdziwa kopalnia inspiracji dla miłośników literatury i historii. Garwolin okazał się miastem, w którym historia żyje nie tylko w książkach, ale i w sercach czytelników. W plebiscycie „Najlepsza Powieść Historyczna" mieszkańcy polecali swoje ulubione tytuły, dzieląc się pasją do literatury i opowieści, które przenoszą w czasie.

Spośród osób, które przesłały swoje propozycje, wylosowano nagrody niespodzianki. Po odbiór nagród zapraszamy Małgorzatę Kaczmarek, Danutę Siarkiewicz i Barbarę Filipik.

A oto część książek, które były najczęściej polecane i warto po nie sięgnąć:

- Saga Sigrun – Elżbieta Cherezińska
- Córki Wawelu. Opowieść o jagiellońskich królewnach – Hanna Brzezińska
- Grecka Trylogia – Maciej Siembieda
- Krzyżacy – Henryk Sienkiewicz
- Ósme życie (dla Brilki) – Nino Haratischwili
- Wędrowna aptekarka – Iny Lorentz
- Słowik – Kristin Hannah
- Silva Rerum – Kristina Sabaliauskaite
- Pan Wołodyjowski – Henryk Sienkiewicz
- Dziewczęta z Auschwitz – Sylwia Winnik

Lista polecanych książek jest znacznie dłuższa – znalazły się na niej zarówno klasyki, jak i współczesne powieści pełne dramatycznych losów i fascynujących bohaterów.

Miejsko-Powiatowa Biblioteka Publiczna w Garwolinie zaprasza wszystkich do śledzenia kolejnych plebiscytów i inicjatyw czytelniczych – bo w książkach kryje się prawdziwa przygoda!

ok

Co, gdzie, kiedy?

LUTY 28 SOB.

XXIX Turniej Tenisa Stołowego o Puchar Burmistrza Żelechowa
Hala Sportowa w Żelechowie, ul. Ogrodowa 3
Start: 9 (szkoły podstawowe)
Start: 14 (szkoły średnie, OPEN kobiet i mężczyzn)

MARZEC 4 ŚR.

godz. 19
Spektakl „Porwanie Europy" Teatru Klasyki Polskiej
CSiK w Garwolinie

ZGŁOŚ TEMAT!

Jesteś świadkiem nietypowego zdarzenia? Zauważyłeś w naszym mieście coś niepokojącego? A może chcesz pochwalić się swoim sukcesem?
Wyślij do nas wiadomość na adres
redakcja@kuriergarwolinski.pl

Urząd Pracy Garwolin

Zawód. Miejsce pracy/ Pracodawca	Wymiar etatu	Wynagrodzenie brutto	Rodzaj umowy
Krojczy/ni, Garwolin/Kępka	1	5 200,00 zł	u
Krawiec/a, Garwolin/Kępka	1	5 000,00 zł	u
Krawiec/a, Garwolin/TAG33	1	5 000,00 zł	u
Dojarz/ka, Leokadia/Błachnio	1	4 806,00 zł	u
Pracownik/pracownica restauracji, Garwolin	1	4 806,00 zł	u
Stolarz/pomocnik lakiernika, Józefów/FRONT FEST	1	4 806,00 zł	u
Operator koparki, Trąbki/Krusz – Trans	1	5 000,00 zł	u
Operator wózków jezdniowych (widłowych), Łaskarzew/Żabczyńscy	1	6 000,00 zł	u
Psycholog/psycholożka, Łaskarzew/ZS nr 2	1	4 806,00 zł	u
Kierowca/ni samochodu dostawczego, Łaskarzew/Żabczyńscy	1	6 900,00 zł	u
Mechanik maszyn i urządzeń przemysłowych, Łaskarzew	1	5 000,00 zł	u
Operator maszyn CNC, Wola Rębkowska/Level Work	1	9 000,00 zł	u

u – umowa o pracę

GAR

ZNAJDŹ NAS NA facebook

eprasa.pl e57f60bb09

Policjanci zatrzymali sprawcę włamania do garażu i odzyskali skradzione mienie

Policjanci z Wydziału Kryminalnego Komendy Powiatowej Policji w Garwolinie zatrzymali 42-letniego mężczyznę podejrzanego o włamanie do garażu na terenie miasta. Funkcjonariusze odzyskali znaczną część skradzionego mienia. Podejrzany usłyszał zarzut. Grozi mu do 10 lat pozbawienia wolności.

Funkcjonariusze odzyskali znaczną część skradzionego mienia

Fot. KPP Garwolin

5 lutego do Komendy Powiatowej Policji w Garwolinie wpłynęło zgłoszenie o włamaniu do garażu, do którego doszło na terenie miasta. Na miejsce natychmiast skierowano policjantów, którzy przeprowadzili oględziny i zabezpieczyli ślady mogące pomóc w ustaleniu sprawcy. Z garażu skradziono między innymi elektronarzędzia, radia samochodowe i rower. Właściciel oszacował wartość skradzionego mienia na ponad 13 tys. zł.

5 lutego do Komendy Powiatowej Policji w Garwolinie wpłynęło zgłoszenie o włamaniu do garażu, do którego doszło na terenie miasta

Policjanci wydziału kryminalnego niedługo po zgłoszeniu zatrzymali 42-latka podejrzanego o dokonanie tego czynu. Podczas przeszukania odzyskali znaczną część skradzionych przedmiotów, które zostaną zwrócone pokrzywdzonemu.

Mężczyzna usłyszał zarzut kradzieży z włamaniem. Przestępstwo to zagrożone jest karą do 10 lat pozbawienia wolności.

ok

Trojanów: Dwa wypadki w ciągu kilku minut na trasie S17

W poniedziałek, 9 lutego około południa w rejonie Trojanowa na trasie S17 doszło do dwóch poważnych wypadków drogowych w krótkim odstępie czasu. Ranny został pasażer jednego z samochodów.

Pierwszy wypadek miał miejsce, gdy 51-letni kierowca Forda, podczas wyprzedzania ciężarówki marki DAF, najechał na tył jej naczepy

Fot. OSP KSRG Trojanów

Pierwszy wypadek miał miejsce, gdy 51-letni kierowca Forda, podczas wyprzedzania ciężarówki marki DAF, najechał na tył jej naczepy. Pasażer Forda trafił do szpitala, a policja z Posterunku w Trojanowie prowadzi postępowanie w sprawie przyczyn zdarzenia.

Kilka minut później w tym samym rejonie doszło do kolejnej kolizji. Mercedes, nie zachowując bezpiecznej odległości, uderzył w tył jadącego przed nim Volvo. W wyniku zderzenia uszkodzony został także pojazd straży pożarnej, który zabezpieczał pierwsze zdarzenie. Kierowca Mercedesa został ukarany mandatem.

W działaniach brały udział jednostki straży pożarnej z Garwolina i Ryk, lokalna ochotnicza straż pożarna, zespoły ratownictwa medycznego, policja oraz służby drogowe. Strażacy i ratownicy zajęli się poszkodowanymi, zabezpieczeniem miejsca zdarzenia oraz kierowaniem ruchem, który w tym czasie był całkowicie zablokowany.

ok

Jechał mimo zakazu. Sąd nie miał litości dla 47-latka

Policjanci ruchu drogowego Komendy Powiatowej Policji w Garwolinie zatrzymali 47-letniego kierowcę, który złamał sądowy zakaz prowadzenia pojazdów. Już dobę po zatrzymaniu został skazany na dwa lata więzienia, 15 tys. zł świadczeń oraz dożywotni zakaz kierowania.

3 lutego policjanci garwolińskiego ruchu drogowego w Trąbkach na ulicy Czarna Droga zatrzymali do kontroli kierowcę Nissana. Po sprawdzeniu w policyjnym systemie okazało się, że siedzący za kierownica 47-letni mieszkaniec powiatu garwolińskiego zignorował sądowy zakaz kierowania pojazdami.

Mężczyzna został zatrzymany i doprowadzony do Komendy Powiatowej Policji w Garwolinie, gdzie usłyszał zarzut niestosowania się do orzeczonych środków karnych. Policjanci wdrożyli tryb przyspieszony, co skutkowało tym, że w ciągu doby od zatrzymania, mieszkaniec podejrzany usłyszał wyrok.

Dotkliwa kara

Sąd skazał go na karę dwóch lat pozbawienia wolności oraz nałożył na niego świadczenia pieniężne w łącznej wysokości 15 tys. zł. Orzekł także wobec niego dożywotni zakaz kierowania pojazdami. Wyrok nie jest prawomocny.

Zakaz prowadzenia pojazdów jest środkiem stosowanym między innymi wobec osób, które prowadziły pojazd pod wpływem alkoholu lub środków odurzających czy popełniły przestępstwo drogowe. To środek karny, którego głównym celem jest ochrona bezpieczeństwa w ruchu drogowym. Funkcjonariusze nie tylko skutecznie wykrywają przypadki łamania sądowych zakazów, ale również podejmują szybkie działania proceduralne, które prowadzą do realnych konsekwencji dla sprawców.

ok

30-latek wyszedł w klapkach na mróz. Kilka godzin później ruszyły poszukiwania

Szybka i skoordynowana akcja policjantów z powiatu garwolińskiego zapobiegła tragedii. W ich wyniku dzielnicowy odnalazł w lesie wychłodzonego mężczyznę, który wcześniej w niepokojących okolicznościach opuścił dom.

Policja apeluje o ostrożność i przypomina zasady bezpieczeństwa w okresie zimowym.

Kilka dni temu policjanci z Komendy Powiatowej Policji w Garwolinie interweniowali po zgłoszeniu zaniepokojonej kobiety, która poinformowała, że jej 30-letni partner nad ranem opuścił dom na terenie Maciejowic ubrany nieadekwatnie do panujących, niskich temperatur. Zachowanie mężczyzny było nieracjonalne i mogło zagrażać jego zdrowiu.

W trakcie rozmowy telefonicznej mężczyzna przekazał partnerce, że zepsuł mu się samochód i idzie pieszo, jednak nie wskazał, gdzie dokładnie się znajduje. Policjanci natychmiast podjęli działania poszukiwawcze. Ustalono przybliżoną lokalizację mężczyzny, a komunikaty przekazano podległym patrolom oraz innym jednostkom policji.

Dzielnicowy z Posterunku Policji w Miastkowie Kościelnym odnalazł mężczyznę w lesie kilka kilometrów od miejsca zamieszkania. Bez odpowiedniej odzieży, w samych klapkach był wyraźnie wychłodzony. Funkcjonariusze udzielili mu pierwszej pomocy przedmedycznej, a następnie przekazali pod opiekę ratowników medycznych.

ok

GAR

R E K L A M A

eprasa.pl e57f60bb09

Czy to już plaga? Niepokojąca seria pożarów sadzy w powiecie garwolińskim

Liczba pożarów sadzy w przewodach kominowych na terenie powiatu garwolińskiego gwałtownie rośnie.

Z danych Komendy Powiatowej Państwowej Straży Pożarnej w Garwolinie wynika, że od 2 do 7 lutego strażacy interweniowali aż dziewięć razy w związku z tego typu zdarzeniami. Tylko w ciągu dwóch dni doszło do sześciu pożarów.

Niepokojąca seria zdarzeń

Już **2 lutego** strażacy trzykrotnie wyjeżdżali do pożarów sadzy – w Łaskarzewie, Mariańskim Porzeczu i Słupie. Kolejne dwa zdarzenia odnotowano **4 lutego** w Garwolinie i Trąbkach.

Prawdziwy alarm przyniósł jednak **6 lutego**, kiedy to w ciągu jednego dnia doszło do trzech kolejnych pożarów. Po godzinie 12 straż pożarna została wezwana do miejscowości Trojanów, gdzie działania trwały aż cztery godziny i wymagały zaangażowania czterech zastępów. Po południu podobne zdarzenie miało miejsce w Borowiu, a wieczorem – w Lipówkach, gdzie również działały cztery zastępy.

Serię zamknął **7 lutego**, kiedy po godzinie 19 strażacy gasili pożar sadzy w budynku mieszkalnym w Gończycach.

Interwencje, które generują ogromne koszty

Choć wszystkie zdarzenia zakończyły się bez ofiar, strażacy zwracają uwagę, że każda taka akcja to znaczne obciążenie finansowe. Wielogodzinne działania kilku zastępów oznaczają zużycie paliwa, sprzętu, środków gaśniczych oraz zaangażowanie zasobów, które w tym czasie mogłyby być potrzebne przy innych, nagłych zdarzeniach.

W przypadku pożarów sadzy – którym w dużej mierze można zapobiec – koszty te ponoszone są pośrednio przez wszystkich podatników.

Przyczyna? Zaniedbania i nieprawidłowa eksploatacja

Jak podkreślają strażacy, w większości przypadków prawdopodobną przyczyną powstania pożarów sadzy jest nieprawidłowa eksploatacja urządzeń grzewczych na paliwo stałe. Paląca się w bardzo wysokich temperaturach sadza może prowadzić do pękania kominów i powstawania nieszczelności, przez które ogień lub wysoka temperatura przenoszą się na elementy konstrukcyjne budynków.

Fot. OSP Podłęż

Prawo budowlane zobowiązuje do corocznej kontroli stanu technicznego instalacji gazowych oraz przewodów kominowych

W większości przypadków prawdopodobną przyczyną powstania pożarów sadzy jest nieprawidłowa eksploatacja urządzeń grzewczych na paliwo stałe

Nieszczelne przewody kominowe stanowią również poważne zagrożenie związane z przedostawaniem się tlenku węgla do pomieszczeń użytkowanych przez ludzi.

Strażacy przypominają: przepisy są jasne

Państwowa Straż Pożarna przypomina, że obowiązujące przepisy jednoznacznie nakładają na właścicieli i zarządców budynków obowiązek regularnego czyszczenia i kontroli przewodów kominowych.

W domach ogrzewanych paliwem stałym przewody dymowe i spalinowe należy czyścić co najmniej raz na trzy miesiące, a w przypadku paliw płynnych i gazowych – co najmniej raz na sześć miesięcy. Dodatkowo Prawo budowlane zobowiązuje do corocznej kontroli stanu technicznego instalacji gazowych oraz przewodów kominowych.

Czujki ratują życie – nie czekaj do 2030 roku

Strażacy przypominają również o roli czujek dymu i tlenku węgla. Choć powszechny obowiązek ich montażu zacznie obowiązywać dopiero od 1 stycznia 2030 roku, apelują, by nie odkładać tej decyzji.

Czujka może uratować życie, ale – jak podkreślają ratownicy – nie zastępuje przeglądów technicznych i regularnego czyszczenia kominów.

Rosnąca liczba pożarów sadzy w powiecie garwolińskim to wyraźny sygnał ostrzegawczy. To zagrożenie, które niesie ryzyko dla zdrowia, życia i domowych budżetów – a którego w wielu przypadkach można po prostu uniknąć!

ok

Lipówki: Ogień z komina widoczny był z daleka, straż walczyła z pożarem sadzy

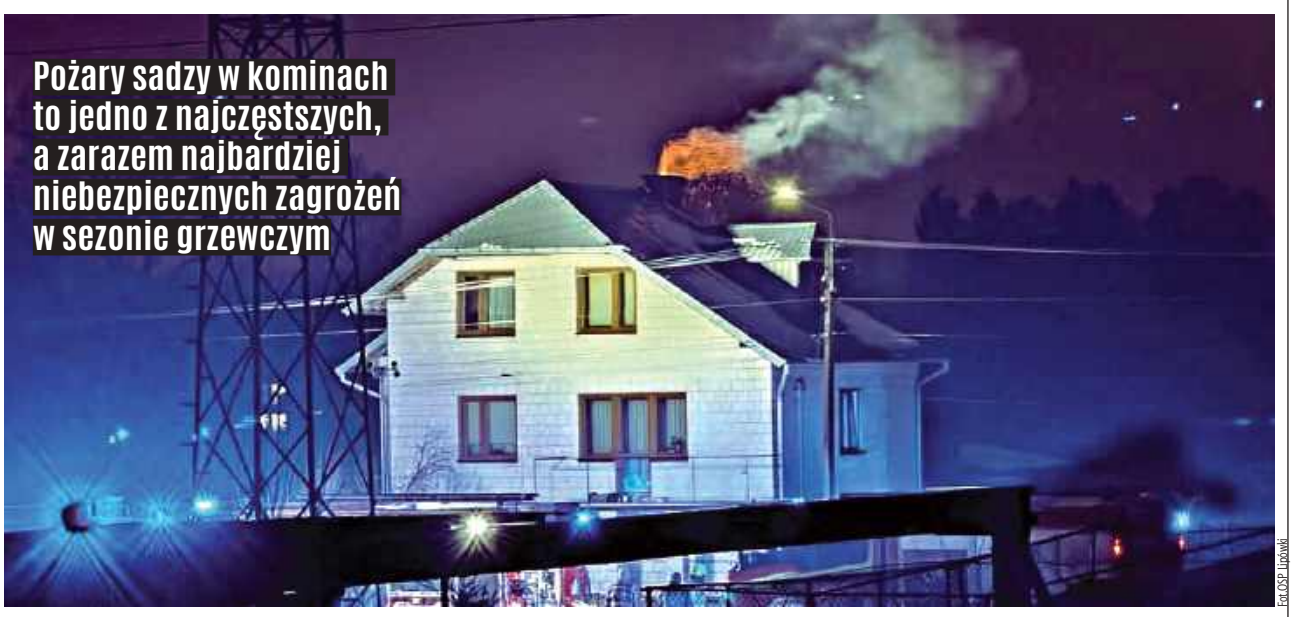

Fot. OSP Lipówki

W czwartek, 6 lutego o godzinie 20.01 w Lipówkach doszło do pożaru sadzy w przewodzie kominowym jednego z domów mieszkalnych

W czwartek, 6 lutego o godzinie 20.01 w Lipówkach doszło do pożaru sadzy w przewodzie kominowym jednego z domów mieszkalnych. Ogień buchający z komina był widoczny z daleka.

Na miejsce natychmiast wyjechały jednostki **OSP Lipówki, OSP Pilawa** oraz **JRG Garwolin**, które szybko opanowały sytuację i zapobiegły rozprzestrzenieniu się ognia na konstrukcję budynku.

Warto czyścić komin!

Pożary sadzy w kominach to jedno z najczęstszych, a zarazem najbardziej niebezpiecznych zagrożeń w sezonie grzewczym. Dochodzi do nich, gdy w przewodzie kominowym zapalają się nagromadzone osady sadzy – niecałkowicie spalone cząstki paliwa, które osadzają się na ściankach komina. Najczęściej zdarzają się w piecach opalanych drewnem lub węglem, ale mogą pojawić się także w kominkach opalanych biomasą.

– Ludzie bardzo często lekceważą to zagrożenie, traktując je jako rzadkie lub mało groźne zdarzenie – podkreśla kominiarz Marek Strzeszewski z Garwolina. – Tymczasem pożar sadzy rozwija się gwałtownie, osiąga bardzo wysokie temperatury i może prowadzić do pęknięcia przewodu kominowego, zapalenia się elementów konstrukcyjnych budynku, a w skrajnych przypadkach do całkowitego pożaru domu. Bagatelizowanie regularnych przeglądów znacząco zwiększa ryzyko tragedii.

Statystyki pokazują, że problem ma charakter ogólnokrajowy, a Mazowsze jest w czołówce województw z największą liczbą takich pożarów.

6 lutego o godz. o godz. 15.20 do podobnego zdarzenia doszło w miejscowości Borowie.

ok

30-latek zatrzymany za znaczną ilość narkotyków zostanie w areszcie

30-latek z powiatu garwolińskiego w budynkach gospodarczych ukrywał amfetaminę, mefedron i marihuanę w ilości odpowiadającej około 100 porcjom handlowym. Mężczyzna zostanie w areszcie.

21 stycznia policjanci wydziału kryminalnego przeprowadzili skuteczne działania wymierzone w przestępczość narkotykową na terenie Garwolina. Podczas akcji funkcjonariusze przeszukali pomieszczenia mieszkalne i gospodarcze należące do jednego z mieszkańców miasta.

W trakcie czynności funkcjonariusze zabezpieczyli znaczną ilość narkotyków - amfetaminę, mefedron oraz marihuanę. Zabezpieczone substancje odpowiadają około 100 porcjom handlowym narkotyku.

Policjanci zatrzymali 30-letniego Mateusza W. Zgromadzony materiał dowodowy pozwolił na przedstawienie mu zarzutów handlu narkotykami oraz posiadania znacznych ilości substancji psychotropowych i środków odurzających. Jak ustalono, podejrzany był już wcześniej notowany za podobne przestępstwa.

Na wniosek śledczych sąd zdecydował o zastosowaniu wobec 30-latka trzymiesięcznego aresztu. Postanowienie jest prawomocne. – Podejrzany nie składał zażalenia na areszt – mówi Leszek Wojcik, prokurator rejonowy w Garwolinie.

Postępowanie w tej sprawie jest kontynuowane. Za zarzucane czyny podejrzanemu grozi kara do 10 lat pozbawienia wolności.

Grzegorz Rekiel
GAR

eprasa.pl e57f60bb09

Radny Marcin Kobus z wyrokiem. Starosta: „Ten rok próby jest za krótki, a obciążenie finansowe zbyt mało dolegliwe”

Sąd Rejonowy w Garwolinie wydał wyrok w pierwszej instancji w sprawie bezprawnego przetwarzania danych osobowych starosty Iwony Kurowskiej, wicestarosty Mirosława Walickiego oraz radnego Norberta Wilbika.

Radny powiatowy Marcin Kobus został uznany za winnego naruszenia przepisów o ochronie danych osobowych. Jednocześnie sąd zdecydował o warunkowym umorzeniu postępowania na okres jednego roku próby. Orzeczenie jest nieprawomocne.

O sprawie informowaliśmy już wcześniej. Postępowanie trwało od lutego tego roku, kiedy troje pokrzywdzonych złożyło zawiadomienie do policji.

– Wtedy zarówno ja, jak i pozostałe dwie osoby, których dane osobowe zostały bezprawnie wykorzystane, złożyliśmy zawiadomienie w tej sprawie do policji. Dane osobowe moje, panów Mirosława Walickiego i Norberta Wilbika zostały przez Marcina Kobusa przesłane bez naszej wiedzy i zgody różnym osobom, niezgodnie z przeznaczeniem, jakie zadeklarował – mówiła wówczas starosta Iwona Kurowska.

Sprawa dotyczyła podpisów z listy poparcia dla Szymona Hołowni. Według ustaleń prokuratury radny miał upublicznić podpisy oraz nie zabezpieczyć ich przed dalszym rozpowszechnianiem, co skutkowało ujawnieniem danych osobowych oraz informacji o poglądach politycznych podpisanych osób.

– Trudno zgadywać, jakie intencje mu przyświecały, ale z całą pewnością jakiś cel miał. Pytanie, czy te podpisy trafiły tam, gdzie miały trafić – podkreślała starosta.

Wyrok nie jest prawomocny. Pokrzywdzeni w tym starosta Iwona Kurowska zapowiedzieli apelację, uznając rozstrzygnięcie za zbyt łagodne

Sąd I instancji: Wina została stwierdzona

Podczas ogłoszenia wyroku sąd jednoznacznie stwierdził winę oskarżonego. Jak relacjonuje Iwona Kurowska:

– Sąd uznał bezwzględnie winę pana Kobusa jako bezdyskusyjną. Wina została w sposób bezsprzeczny stwierdzona. Złamał przepisy ustawy o ochronie danych osobowych i to mnie absolutnie satysfakcjonuje.

Warunkowe umorzenie oznacza, że oskarżony został uznany za winnego popełnienia przestępstwa o nieznacznym stopniu szkodliwości. Nie jest osobą skazaną.

Postępowanie zostało warunkowo umorzone na rok próby. Oznacza to, że jeśli w tym czasie radny nie popełni kolejnego przestępstwa, sprawa zostanie uznana za zakończoną właśnie umorzeniem.

– Uważam, że ten rok próby jest za krótki, a obciążenie finansowe zbyt mało dolegliwe – ocenia starosta.

Sąd zobowiązał radnego do zapłaty nawiązek w wysokości po 4 tys. zł dla każdego z trzech pokrzywdzonych (łącznie 12 tys. zł) oraz do złożenia pisemnych przeprosin.

– To dla niego wyrok niekorzystny. Wina została uznana i przyznano dla nas nawiązkę, co jest potwierdzeniem, że dokonało się coś złego – dodaje Kurowska.

Wyrok nie jest prawomocny. Pokrzywdzeni zapowiedzieli apelację, uznając rozstrzygnięcie za zbyt łagodne.

Orzeczenie nie skutkuje dla Marcina Kobusa utratą mandatu radnego. Zwróciliśmy się do radnego Marcina Kobusa z prośbą o komentarz w sprawie, ale odmówił, informując, że nie będzie odnosił się do wyroków sądowych.

Stanowisko radnego

Marcin Kobus już wcześniej na łamach naszego portalu przedstawiał swoją wersję wydarzeń. Jak mówił, podpisy zostały złożone w starostwie w lutym podczas zbierania list poparcia dla kandydatów w wyborach prezydenckich.

– Byłem w starostwie i pani starosta Kurowska, pan Walicki i pan Wilbik złożyli swoje podpisy na liście poparcia dla Szymona Hołowni. Pani Kurowska zaproponowała mi niejako zrewanżowanie się podpisem pod listą kandydata na prezydenta pana Nawrockiego i zrobiłem to, bo nie mam z tym problemu, żeby podpisać się pod listą kandydata innej partii niż ta, którą sam reprezentuję – tu chodzi tylko o umożliwienie startu w wyborach – tłumaczył radny.

Dodawał również, że informował kilka osób o tej sytuacji w kontekście politycznym.

– Myślę, że powiedziałem o tej sytuacji kilku osobom w tym kontekście, że słuchajcie, nie uwierzycie, ale pomimo tego, że starosta jest z PiS-u i tak mocno atakuje partie koalicji rządzącej, to podpisała się pod listą poparcia dla Hołowni – mówił.

Radny zwracał także uwagę na tempo działań organów ścigania.

– Bardzo ciekawa w tej sprawie jest szybkość działania służb, bo już następnego dnia rano zjawiła się policja, która skonfiskowała mój telefon – komentował.

ok

Trojanów: Złamał zakaz zbliżania się i wtargnął do mieszkania. 45-latek zatrzymany

Funkcjonariusze z Trojanowa zatrzymali 45-latka, który złamał wydany przez Policję nakaz opuszczenia miejsca zamieszkania i zakaz zbliżania się do mieszkania. Środki te policjanci zastosowali po szczegółowym rozpoznaniu sytuacji rodziny w związku z podejrzenie stosowania przemocy. Mężczyzna w trybie przyspieszonym stanął przed sądem.

Pod koniec stycznia policjanci z Trojanowa wydali nakaz natychmiastowego opuszczenia lokalu i zakaz zbliżania się do mieszkania dla sprawcy przemocy w rodzinie. Funkcjonariusze poinformowali 45-latka o sankcjach w przypadku złamania zakazu i nakazu. Mimo to mężczyzna wtargnął do miejsca zamieszkania i tym samym naruszył przepisy kodeksu wykroczeń. Funkcjonariusze, którzy zostali wezwani na interwencję, od razu zatrzymali 45-latka i przewieźli go do policyjnej celi.

Kara aresztu

Mężczyzna został doprowadzony do Sądu Rejonowego w Garwolinie. W postępowaniu przyspieszonym, na wniosek Policji sąd wymierzył mu karę aresztu.

Funkcjonariusze przypominają! Naruszenie nakazu lub zakazu wydanego przez policję na podstawie uprawnień, jakie daje ustawa antyprzemocowa, skutkuje sankcjami karnymi określonymi w art. 66b kodeksu wykroczeń, jakimi są kara aresztu, ograniczenia wolności lub grzywny. Naruszenie nakazu lub zakazu skutkuje też zastosowaniem trybu przyspieszonego wobec sprawcy tego wykroczenia.

ok

Łaskarzew: Wypadek na Kolejowej – 13-letnia pasażerka ranna

Policjanci wyjaśniają przyczyny i okoliczności wypadku, do którego doszło w Łaskarzewie.

10 lutego o godz. 15.10 w Łaskarzewie, na ulicy Kolejowej doszło do zdarzenia drogowego. Ze wstępnych ustaleń policjantów wykonujących czynności na miejscu zdarzenia wynika, że kierująca Seatem 36-letnia mieszkanka powiatu garwolińskiego na łuku drogi straciła panowanie nad pojazdem i wjechała do przydrożnego rowu. W wyniku zdarzenia do szpitala trafiła 13-letnia pasażerka pojazdu. Przyczyny i okoliczności wypadku wyjaśniają policjanci z Posterunku Policji w Łaskarzewie.

ok

GAR

R E K L A M A

eprasa.pl e57f60bb09

Co dalej z gawronami w Garwolinie? Miasto się tłumaczy

Miasto Garwolin reaguje na rosnącą liczbę publikacji i komentarzy dotyczących obecności gawronów w przestrzeni publicznej. Władze podkreślają: nie chodzi o walkę z przyrodą ani ograniczanie populacji ptaków, lecz o znalezienie rozwiązań, które pozwolą pogodzić ochronę środowiska z codziennym komfortem mieszkańców.

Fot. rys. Andrzej Nowaczyk

W ostatnich tygodniach temat gawronów stał się jednym z najczęściej komentowanych w lokalnej przestrzeni publicznej. Pojawiające się materiały medialne oraz głosy mieszkańców skłoniły samorząd do przedstawienia oficjalnego stanowiska. Miasto zapewnia, że wszystkie podejmowane działania są zgodne z obowiązującymi przepisami prawa i prowadzone w sposób odpowiedzialny.

Wnioski po sygnałach od mieszkańców

Na początku stycznia br. Miasto Garwolin złożyło dziewięć wniosków do Regionalnej Dyrekcji Ochrony Środowiska w Warszawie – Wydział Spraw Terenowych w Siedlcach. Była to odpowiedź na liczne zgłoszenia mieszkańców dotyczące problemów z korzystaniem z wybranych przestrzeni publicznych.

Sygnały dotyczyły m.in. zabrudzonych chodników, ławek i odzieży, utrudnionego poruszania się, a także potencjalnych zagrożeń sanitarnych – szczególnie w miejscach uczęszczanych przez dzieci i osoby starsze, takich jak place zabaw, parki czy okolice szkół.

Każda lokalizacja osobno

Zgodnie z procedurami administracyjnymi, każdy wniosek musi dotyczyć jednej, konkretnej lokalizacji. Dlatego dziewięć złożonych dokumentów odnosi się do różnych miejsc na terenie miasta – m.in. Skweru Solidarności w centrum Garwolina, osiedlowych placów zabaw, terenu szkoły oraz wybranych odcinków ulic.

Miasto podkreśla, że samo złożenie wniosków nie oznacza rozpoczęcia jakichkolwiek działań wobec ptaków. Jest to wyłącznie element formalnej procedury. Ostateczną decyzję o ewentualnych działaniach – oraz ich zakresie – podejmuje Regionalna Dyrekcja Ochrony Środowiska.

Gawrony jako stały element miejskiej przyrody

Samorząd wyraźnie zaznacza, że gawrony są naturalną częścią krajobrazu Garwolina i nikt nie dąży do ich eliminacji ani ograniczania liczebności. Miasto od lat świadomie pozostawia i chroni obszary zielone, w których ptaki mogą funkcjonować w zgodzie z naturą.

Szczególną rolę odgrywają tu tereny w rejonie zbiornika retencyjnego oraz zielone przestrzenie nad rzeką Wilgą, z zachowanym starym drzewostanem. To właśnie tam gawrony znajdują miejsca do gniazdowania, odpoczynku i żerowania, bez powodowania uciążliwości dla mieszkańców.

Miasto zapewnia, że wszystkie podejmowane działania są zgodne z obowiązującymi przepisami prawa i prowadzone w sposób odpowiedzialny

Bez działań do czasu decyzji

W latach 2024 i 2025 miasto nie składało wniosków do RDOŚ w sprawie gawronów. W latach wcześniejszych, gdy uzyskiwano pozytywne decyzje, wszelkie działania były realizowane przez uprawnione firmy, pod nadzorem przyrodniczym i ornitologicznym.

Obecnie decyzje dotyczące wniosków złożonych w 2026 roku jeszcze nie zapadły. Do czasu ich rozstrzygnięcia miasto nie podejmuje żadnych działań ingerujących w kolonie gawronów.

Władze Garwolina podkreślają, że celem samorządu nie jest konflikt ani stawianie ludzi i przyrody po przeciwnych stronach. Chodzi o wypracowanie rozsądnych rozwiązań, które pozwolą obu tym sferom współistnieć w sposób bezpieczny i akceptowalny dla mieszkańców.

Jak zaznacza miasto, troska o środowisko naturalne idzie w parze z odpowiedzialnością za dobro, zdrowie i komfort życia lokalnej społeczności – i to właśnie ta równowaga jest dziś największym wyzwaniem.

ok

Nowy ośrodek zdrowia w Miastkowie Kościelnym już prawie gotowy. Trwają prace wewnątrz budynku

Budowa nowego ośrodka zdrowia w Miastkowie Kościelnym systematycznie posuwa się naprzód. Jak informuje wójt gminy Jerzy Jaroń, inwestycja weszła w etap prac wykończeniowych, a jej realizacja przebiega zgodnie z założonym harmonogramem.

Fot. Sołectwo Miastków Kościelny/facebook.com

Obecnie wykonawca kończy prace rozpoczęte w ramach drugiego etapu oraz realizuje kolejne zaplanowane zadania

Pierwszy etap budowy, obejmujący wykonanie stanu surowego zamkniętego, został zakończony we wrześniu ubiegłego roku przez wcześniejszego wykonawcę. Obecnie za realizację inwestycji odpowiada już drugi wykonawca, który kończy prace rozpoczęte w ramach drugiego etapu oraz realizuje kolejne zaplanowane zadania.

— Na dzień dzisiejszy w budynku wykonane są praktycznie wszystkie instalacje — podkreśla wójt Jerzy Jaroń. — Mówimy tu o centralnym ogrzewaniu, instalacji elektrycznej oraz wodnej. Wykonano również tynki, a obecnie rozpoczyna się montaż sufitów. To są już typowe prace wykończeniowe wewnątrz obiektu.

Równolegle prowadzone są roboty na zewnątrz budynku. Częściowo wykonana została opaska wokół obiektu oraz podbudowa pod parking i miejsca postojowe. Jak zaznacza włodarz gminy, inwestycja znajduje się obecnie w fazie dopracowywania szczegółów, takich jak wybór kolorystyki płytek czy wykładzin.

Budynek jest ogrzewany, co umożliwia ciągłą realizację robót wewnętrznych

Prace instalacyjne najpóźniej do kwietnia

Zgodnie z planem, do okresu wielkanocnego lub najpóźniej do kwietnia powinny zostać zakończone wszystkie prace instalacyjne. Następnie realizowane będą typowe roboty wykończeniowe, obejmujące m.in. układanie wykładzin podłogowych oraz malowanie pomieszczeń. Wraz z poprawą warunków pogodowych rozpoczną się także prace związane z zagospodarowaniem terenu wokół budynku, w tym nasadzenia zieleni.

Jak zapewnia wójt, prace nie były wstrzymywane nawet w czasie największych mrozów. Budynek jest ogrzewany, co umożliwia ciągłą realizację robót wewnętrznych. Regularnie, co dwa tygodnie, odbywają się narady koordynacyjne z wykonawcą, który potwierdza, że zakończenie inwestycji planowane jest do końca sierpnia.

— Wszystko wskazuje na to, że realizacja przebiega zgodnie z planem — podsumowuje Jerzy Jaroń.

Nowy Ośrodek Zdrowia ma znacząco poprawić warunki udzielania świadczeń medycznych w gminie oraz komfort pacjentów i personelu. Mieszkańcy z niecierpliwością czekają na zakończenie jednej z najważniejszych lokalnych inwestycji ostatnich lat.

ok

GAR

eprasa.pl e57f60bb09

Burmistrz Marzena Świeczak:

Zdarza się, że pracownik rano umyje ławkę, a po godzinie pojawiają się zgłoszenia mieszkańców, że „miasto nic nie robi", bo wszystko znów jest zabrudzone

- Naszym celem nie jest wpływanie na populację ptaków, tylko rozwiązanie konkretnych problemów w kilku miejscach, gdzie mieszkańcy mają trudności z normalnym korzystaniem z przestrzeni publicznej - zapewnia burmistrz miasta Garwolin Marzena Świeczak, z którą udało nam się porozmawiać na temat ostatniego zamieszania wokół kwestii obecności gawronów w przestrzeni publicznej miasta.

Co skłoniło miasto do złożenia aż dziewięciu wniosków o zgodę na niszczenie gniazd i płoszenie gawronów w sezonie lęgowym?

Warto to pytanie podzielić na dwa oddzielne. Najważniejsze: dlaczego miasto złożyło takie wnioski? To nasza odpowiedź na liczne zgłoszenia mieszkańców dotyczących brudnych ławek na Skwerze Solidarności, placów zabaw, z których nie mogą korzystać dzieci, chodników, którymi nie można spokojnie przejść i terenów przy szkołach. To reakcja na to, co się dzieje w przestrzeni miejskiej – jak ona wygląda i czy służy naszym mieszkańcom. Dlaczego jest to aż 9 wniosków? Bo tego wymaga prawo. Każdy złożony wniosek musi dotyczyć konkretnego miejsca, konkretnej sytuacji i każdy będzie rozpatrywany oddzielnie.

Czy przed podjęciem tej decyzji analizowano dane dotyczące spadku liczebności gawrona w Garwolinie – z 920 zajętych gniazd w 1984 roku do około 220 obecnie?

Warto spojrzeć na dane w pełnym kontekście. 40 lat temu było 920 gniazd. W 2015 stwierdzono 226 gniazd, a w 2023 – 284 gniazda. Mamy więc tendencję wzrostową, a w 2024 i 2025 nie składaliśmy wniosków i w żaden sposób nie ingerowaliśmy w bytowanie kolonii gawronów w naszym mieście. Przez cztery dekady zmieniło się bardzo dużo. Spadek liczebności gawronów to zjawisko obserwowane w wielu miejscach w Polsce i ma wiele przyczyn, dlatego podchodzimy do sprawy bardzo ostrożnie. Gawrony są obecne w Garwolinie od pokoleń i są częścią naszego krajobrazu. Nawet jeśli poza sezonem lęgowym prawo dopuszcza działania, wolimy, żeby sytuację ocenili specjaliści z Regionalnej Dyrekcji Ochrony Środowiska – ludzie, którzy mają wiedzę i doświadczenie w ochronie przyrody. Naszym celem nie jest wpływanie na populację ptaków, tylko rozwiązanie konkretnych problemów w kilku miejscach, gdzie mieszkańcy mają trudności z normalnym korzystaniem z przestrzeni publicznej.

Czy miasto rozważało alternatywne rozwiązania, takie jak przeniesienie infrastruktury parkowej, jej zadaszenie lub częstsze czyszczenie, zamiast ingerencji w kolonie ptaków?

Trudno mówić o przeniesieniu lub modernizowaniu Skweru Solidarności, który niespełna trzy lata temu oddaliśmy mieszkańcom, ciesząc się z nowego miejsca spotkań, odpoczynku i rekreacji. To jedna z wizytówek naszego miasta. Stosowaliśmy metodę częstszego czyszczenia chodników i mycia ławek. Wnioski do RDOŚ dotyczą wyłącznie tych miejsc, gdzie takie formy po prostu nie przynoszą efektu. Mamy pracowników gospodarczych, którzy zajmują się codziennym utrzymaniem całego miasta. Nawet przy systematycznym myciu ławek, na przykład na Skwerze Solidarności, problem bardzo szybko wraca. Zdarza się, że pracownik rano umyje ławkę, a po godzinie pojawiają się zgłoszenia mieszkańców, że „miasto nic nie robi", bo wszystko znów jest zabrudzone. To nie jest tak, że nie próbujemy innych rozwiązań. W niektórych miejscach one zwyczajnie nie wystarczają.

Jak Pani odniesie się do stanowiska Ogólnopolskiego Towarzystwa Ochrony Ptaków, które twierdzi, że rozbicie kolonii może doprowadzić do dalszego osłabienia lokalnej populacji gawronów?

Szanuję troskę organizacji przyrodniczych. To ich rola – patrzeć z punktu widzenia ochrony gatunku. Rolą samorządu jest patrzenie szerzej – również z perspektywy mieszkańców, którzy codziennie korzystają z określonych miejsc w mieście. Mówimy o szkole, placach zabaw, centralnym skwerze, czyli przestrzeniach intensywnie użytkowanych przez mieszkańców. Kiedy w tych lokalizacjach pojawiają się realne problemy sanitarne i utrudnienia w normalnym funkcjonowaniu, nie możemy ich ignorować. Naszym celem nie jest osłabienie populacji gawronów, lecz znalezienie równowagi między ochroną przyrody a normalnym funkcjonowaniem miasta.

W przypadku odmowy wydania zgody przez RDOŚ lub ewentualnego odwołania ze strony OTOP, czy miasto jest gotowe do podjęcia dialogu z organizacjami przyrodniczymi w celu wypracowania kompromisowych rozwiązań?

Tak, oczywiście. Jesteśmy otwarci na rozmowy i współpracę. Zależy nam na dialogu opartym na faktach, a nie na emocjach. Miasto nie działa w opozycji do organizacji przyrodniczych. Słuchamy tego, co mówią, ale chcemy, żeby nasz głos, głos mieszkańców także był usłyszany. Musimy uwzględniać całość odpowiedzialności za funkcjonowanie miasta. Jeżeli RDOŚ wyda decyzję odmowną, będziemy ją respektować. Jeżeli pojawią się alternatywne propozycje ze strony organizacji przyrodniczych – również jesteśmy gotowi je analizować. Najważniejsze jest to, żeby znaleźć rozwiązanie, które pozwoli w jednym mieście dobrze żyć i ludziom, i gawronom.

Czy Pani zdaniem organizacje ekologiczne nie uwzględniają w wystarczającym stopniu problemów zgłaszanych przez mieszkańców? Czy nie obawia się Pani, że działania wobec gawronów zostaną odebrane jako symboliczna „wojna z przyrodą"?

Nie postrzegam tego jako złej woli organizacji ani nie obawiam się takich ocen. Pełnienie funkcji burmistrza oznacza podejmowanie decyzji w sprawach, które budzą emocje i wymagają wyważenia różnych racji. Biorę odpowiedzialność za to, żeby w Garwolinie było miejsce i dla przyrody, i dla ludzi. Organizacje ekologiczne patrzą przede wszystkim z perspektywy ochrony gatunku – i bardzo dobrze, bo to jest ich zadanie. My musimy patrzeć szerzej, także z perspektywy mieszkańców, ich dobra, bezpieczeństwa i komfortu życia. W niektórych lokalizacjach problem jest wyraźnie odczuwalny przez mieszkańców. Między innymi w sercu naszego miasta, jakim jest Skwer Solidarności. Natomiast kilkaset metrów dalej, w Parku 500-lecia i na terenach przy rzece Wildze, gawrony spotykają się, zakładają gniazda i w żaden sposób nie przeszkadzają. Zostawiamy tereny nad Wilgą i przy zbiorniku jako naturalną przestrzeń dla ptaków. Reagujemy tylko tam, gdzie pojawia się realny problem.

Czy uważa Pani, że dyskusja wokół gawronów została nadmiernie upolityczniona lub wyolbrzymiona?

Mam wrażenie, że emocje wyprzedziły fakty. Tymczasem dla miasta złożenie wniosków do RDOŚ nie jest niczym nadzwyczajnym ani nowym. To standardowy element procedury administracyjnej, który stosujemy zawsze wtedy, gdy pojawia się sytuacja wymagająca oceny przez organ ochrony środowiska. Sam wniosek nie oznacza działania. Oznacza pytanie do właściwej instytucji, czy i w jakim zakresie jakiekolwiek rozwiązania są dopuszczalne. Warto też wyjaśnić jedną rzecz, z której często wiele osób po prostu nie zdaje sobie sprawy. W przypadku gatunków objętych ochroną czy też ochroną częściową nawet takie działania jak płoszenie – na przykład poprzez odtwarzanie odgłosów drapieżników – wymagają złożenia wniosku i zgody Regionalnej Dyrekcji Ochrony Środowiska. To nie jest tak, że miasto może „po prostu spróbować czegoś" bez procedury. Każda forma ingerencji, nawet pozornie niewielka, musi mieć podstawę prawną, jaką jest decyzja RDOŚ.

> Mamy pracowników gospodarczych, którzy zajmują się codziennym utrzymaniem całego miasta. Nawet przy systematycznym myciu ławek, na przykład na Skwerze Solidarności, problem bardzo szybko wraca

Dziękuję za rozmowę.

ok

GAR

Burmistrz miasta Garwolin Marzena Świeczak

Fot.garwolin.pl

eprasa.pl e57f60bb09

„Żyć tak, jakby cudem było wszystko”.

Pani Genowefa Michalczyk świętowała 100. urodziny

- Są dwie drogi, aby przeżyć życie. Jedna to żyć tak, jakby nic nie było cudem. Druga to żyć tak, jakby cudem było wszystko – słowa Alberta Einsteina w wyjątkowy sposób oddają atmosferę uroczystości, która 10 lutego odbyła się w gminie Trojanów.

Fot. Urząd Gminy Trojanów

10 lutego swoje setne urodziny obchodziła pani Genowefa Michalczyk – mieszkanka Podebłocia

Tego dnia swoje setne urodziny obchodziła pani Genowefa Michalczyk – mieszkanka Podebłocia, osoba o niezwykłej sile, pogodzie ducha i życiowej mądrości.

Tak piękny jubileusz stał się okazją do wzruszających spotkań, serdecznych życzeń i wyrazów wdzięczności. W imieniu władz samorządowych, instytucji publicznych oraz całej społeczności gminy gratulacje Jubilatce przekazali wójt gminy Trojanów Michał Jasek, przewodnicząca Rady Gminy Stanisława Mądra oraz zastępca kierownika Urzędu Stanu Cywilnego Ewelina Korda. Wśród gości nie zabrakło również zastępcy wójta gminy Trojanów Mateusza Michalczyka – prywatnie wnuka pani Genowefy, co nadało uroczystości szczególnie rodzinny i symboliczny wymiar.

Delegacja samorządowa złożyła Jubilatce najserdeczniejsze życzenia zdrowia, spokoju i dalszych długich lat życia w otoczeniu bliskich. Pani Genowefa otrzymała pamiątkowy dyplom, kwiaty oraz kosz pełen słodkości – drobne upominki, które miały podkreślić wagę tej niezwykłej chwili.

Do grona gratulujących dołączyła także Alicja Cichoń, kierownik Delegatury Mazowieckiego Urzędu Wojewódzkiego w Siedlcach, która przekazała Jubilatce list gratulacyjny od prezesa Rady Ministrów Donalda Tuska oraz życzenia i kwiaty od wojewody mazowieckiego Mariusza R. Frankowskiego. Doniosłość wydarzenia podkreślił również kierownik Placówki Terenowej KRUS w Garwolinie Jerzy Piesio, informując o przyznaniu pani Genowefie tzw. świadczenia honorowego z tytułu ukończenia 100 lat życia.

W imieniu mieszkańców wsi Podebłocie głos zabrał sołtys Andrzej Maraszek, podkreślając, że Jubilatka od lat cieszy się powszechnym szacunkiem i uznaniem. – To osoba niezwykle skromna, życzliwa i pełna ciepła – mówili zgodnie uczestnicy uroczystości.

Fot. Urząd Gminy Trojanów

Tak piękny jubileusz stał się okazją do wzruszających spotkań, serdecznych życzeń i wyrazów wdzięczności

Piękne życie

Pani Genowefa Michalczyk urodziła się 10 lutego 1926 roku w Podebłociu i z tą miejscowością związała całe swoje życie. W 1948 roku zawarła związek małżeński ze Stanisławem Michalczykiem, z którym wychowała siedmioro dzieci. Dziś jest dumą i autorytetem dla 17 wnuków oraz 22 prawnuków. Przez sto lat była świadkiem przełomowych wydarzeń historycznych, dlatego dla młodszych pokoleń jest prawdziwą skarbnicą wspomnień i doświadczeń.

Mimo sędziwego wieku Pani Genowefa zachowuje pogodę ducha i serdeczny uśmiech. W dniu jubileuszu z radością przyjmowała życzenia, ciesząc się obecnością rodziny, przyjaciół i przedstawicieli władz. Była to uroczystość pełna ciepła, wdzięczności i refleksji nad tym, jak wielkim darem jest długie, dobrze przeżyte życie.

Jeszcze raz składamy Pani Genowefie Michalczyk najserdeczniejsze gratulacje oraz wyrazy uznania za piękny przykład mądrości, wytrwałości i siły, który od lat jest częścią wspólnoty Gminy Trojanów. Niech każdy kolejny dzień będzie pełen spokoju, zdrowia i rodzinnej miłości.

ok

Niepokojące dane z sanepidu. Grypa szybko rozprzestrzenia się w powiecie

W powiecie garwolińskim obserwujemy wyraźny wzrost zachorowań na grypę. Dane przekazane przez Powiatową Stację Sanitarno-Epidemiologiczną w Garwolinie pokazują, że skala zakażeń w ostatnich miesiącach znacząco przewyższa poziom z lat ubiegłych.

2025 rok: pięciokrotny wzrost względem 2024

W całym 2025 roku w powiecie garwolińskim zarejestrowano 2679 przypadków grypy potwierdzonej szybkim testem antygenowym. Dla porównania – w 2024 roku było ich 553. Oznacza to niemal pięciokrotny wzrost rok do roku

Najwięcej zachorowań w 2025 roku odnotowano w miesiącach zimowych:

styczeń – 1385 przypadków

luty – 559 przypadków

marzec – 463 przypadki

Już pierwszy kwartał odpowiadał więc za zdecydowaną większość rocznych zachorowań. W kolejnych miesiącach liczba przypadków znacząco spadła, osiągając pojedyncze lub kilkunastoprzykładowe wartości w okresie letnim, by ponownie wzrosnąć zimą.

Styczeń 2026: gwałtowne przyspieszenie

Niepokój budzą najnowsze dane z początku 2026 roku. W styczniu zarejestrowano łącznie 438 przypadków grypy. Co istotne, dynamika wzrostu w drugiej połowie miesiąca była bardzo wyraźna:

od 1 do 15 stycznia – 96 przypadków

od 16 do 31 stycznia – 342 przypadki

Oznacza to ponad trzykrotny wzrost liczby zachorowań w drugiej połowie miesiąca w porównaniu z pierwszą. Dodatkowo już w pierwszych trzech dniach lutego (1-3 lutego br.) potwierdzono kolejne 50 przypadków, co może wskazywać na utrzymującą się falę zachorowań.

Dlaczego obecny sezon może być trudniejszy?

Specjaliści zwracają uwagę, że na większą intensywność sezonu 2025/2026 wpływa kilka równoczesnych czynników. W obiegu znajduje się m.in. wariant wirusa grypy typu A (H3N2), który w poprzednich latach częściej wiązał się z cięższym przebiegiem choroby i większą liczbą hospitalizacji, szczególnie wśród seniorów. Tegoroczny sezon rozpoczął się również stosunkowo wcześnie, co sprzyja dłuższemu utrzymywaniu się wysokiej liczby zakażeń. Dodatkowo okres ferii zimowych oznacza większą mobilność – wyjazdy, spotkania rodzinne i przebywanie w zatłoczonych miejscach ułatwiają transmisję wirusa. Europejskie Centrum ds. Zapobiegania i Kontroli Chorób podkreśla, że kumulacja takich czynników epidemiologicznych może przekładać się na bardziej wymagający sezon, zwłaszcza dla grup wrażliwych, takich, jak osoby starsze i dzieci.

Jak diagnozowana jest grypa?

Jak informuje PSSE, w przychodniach POZ rozpoznania opierają się na szybkich testach antygenowych. Nie wykonuje się sekwencjonowania wariantów wirusa ani oznaczania podtypów grypy

Oznacza to, że statystyki obejmują przypadki potwierdzone testem, ale bez szczegółowej identyfikacji szczepów.

Sanepid apeluje o ostrożność

Powiatowy Państwowy Inspektor Sanitarny w Garwolinie prowadzi działania edukacyjne przez cały rok – w szkołach, placówkach medycznych, zakładach pracy oraz wśród seniorów . Informacje publikowane są także na stronie internetowej i w mediach społecznościowych stacji.

Sanepid podkreśla, że najskuteczniejszą metodą zapobiegania grypie pozostają coroczne szczepienia ochronne – szczególnie rekomendowane seniorom, dzieciom, kobietom w ciąży oraz osobom z chorobami przewlekłymi

Wśród zaleceń ograniczających transmisję wirusa znajdują się także:

regularne i dokładne mycie rąk,

unikanie dotykania twarzy,

zasłanianie ust i nosa podczas kaszlu i kichania,

wietrzenie pomieszczeń,

unikanie zatłoczonych miejsc w okresach zwiększonej zachorowalności,

pozostanie w domu w przypadku objawów infekcji

Czy czeka nas trudny sezon?

Analiza danych pokazuje, że sezon grypowy 2025/2026 rozpoczął się dynamicznie. Choć liczby ze stycznia 2026 roku są niższe niż rekordowy styczeń 2025, tempo wzrostu w drugiej połowie miesiąca może sugerować dalsze nasilenie zachorowań w lutym.

Jeśli obecny trend się utrzyma, powiat garwoliński może ponownie zmierzyć się z bardzo intensywną falą grypy – podobną do tej z początku ubiegłego roku.

Sytuacja na Mazowszu i w Polsce – gwałtowny wzrost zachorowań także na poziomie województwa

Najnowsze dane epidemiologiczne pokazują, że wzrost zachorowań na grypę obserwowany w powiecie garwolińskim wpisuje się w szerszy trend regionalny i ogólnokrajowy. Na Mazowszu wskaźnik zachorowań gwałtownie rośnie — od końca stycznia 2026 r. odnotowano już blisko 397 przypadków grypy na 100 000 mieszkańców, co przekracza nawet najwyższe wartości z poprzedniego sezonu grypowego i wskazuje na bardzo intensywną transmisję wirusa w regionie. Na poziomie kraju statystyki również alarmują: od początku roku liczba zakażeń drastycznie rośnie, a tygodniowe liczby przypadków sięgają dziesiątek tysięcy, co skutkuje ostrzeżeniami sanepidów i prognozowanym szczytem zachorowań w najbliższych tygodniach. Eksperci podkreślają, że dane te — zarówno te regionalne, jak i ogólnopolskie — potwierdzają, iż sezon grypowy 2025/2026 jest wyjątkowo dynamiczny, a mieszkańcy Mazowsza powinni szczególnie zadbać o profilaktykę, w tym szczepienia ochronne i podstawowe zasady higieny.

Na podstawie danych przekazanych przez Państwowy Powiatowy Inspektor Sanitarny w Garwolinie.

ok

GAR

eprasa.pl e57f60bb09

Odeszli

7 lutego zmarła
Janina Kurowska
z Sulbin
przeżyła 86 lat

8 lutego zmarł
Jarosław Stępniak
z Gęsiej Wólki
przeżył 50 lat

6 lutego zmarła
Hanna Zielińska
z Otwocka
przeżyła 69 lat

7 lutego zmarł
Piotr Wenderholm
z Trąbek
przeżył 55 lat

9 lutego zmarł
Stanisław Kwas
z Garwolina
przeżył 92 lata

7 lutego zmarł
Tadeusz Wydra
z Trąbek
przeżył 76 lat

11 lutego zmarł
Zenon Łubian
z Parysowa
przeżył 78 lat

9 lutego zmarła
Zofia Lipińska
z m. Zakrzew
przeżyła 77 lat

10 lutego zmarła
Janina Chmielak
z Reducina
przeżyła 59 lat

11 lutego zmarł
Tadeusz Kotlarski
z Garwolina
przeżył 78 lat

11 lutego zmarła
Stanisława Biernacka
z m. Stary Puznów
przeżyła 105 lat

11 lutego zmarła
Teresa Kajka
z m. Kienkówka
przeżyła 61 lat

13 lutego zmarła
Władysława Dadas
z m. Ryczyska
przeżyła 102 lata

6 lutego zmarła
Emilia Fall
z m. Wróble-Wargocin
przeżyła 97 lat

13 lutego zmarła
Leadia Dziugieł
z Kozłowa
przeżyła 92 lata

Odeszła Władysława Dadas. „Miała jedno marzenie i spełniła je”

Smutną informację przekazało 13 lutego sołectwo Miastków Kościelny. W wieku 102 lat zmarła śp. Władysława Dadas – wieloletnia mieszkanka wsi Ryczyska.

Trudno opisać w kilku akapitach życie, które obejmuje całe stulecie. Pani Władysława była świadkiem ogromnych przemian – pamiętała czasy sprzed elektryfikacji wsi, okres wojny i trudne lata powojenne, a dożyła współczesności zdominowanej przez technologię i szybkie tempo życia.

Z dala od zgiełku

Przez lata mieszkała w Ryczyskach – w miejscu oddalonym od miejskiego zgiełku, wśród pól i zieleni. Blisko natury, w ciszy i rytmie wyznaczanym przez codzienną pracę. Często podkreślała, że to właśnie spokojne życie i aktywność pozwoliły jej zachować siły na długie lata.

– Od młodych lat ciężko pracowałam, nie było łatwo, ale cały czas żyłam aktywnie. Do 96. roku miałam swój ogród, w którym były zarówno kwiaty, jak i warzywa. Lubiłam patrzeć, jak wszystko pięknie rozkwita i owocuje. Z tego czerpałam siłę i radość do życia. Nie wyobrażałam sobie dnia bez gorącej zupy ze swoich warzyw. Jestem osobą wierzącą i każdego dnia zawierzam swoje sprawy i życie Maryi – i to Ona mnie prowadzi – mówiła.

W wieku 102 lat zmarła śp. Władysława Dadas – wieloletnia mieszkanka wsi Ryczyska

Fot.Sołectwo Miastków Kościelny/facebook.com

Jej codzienność przez dziesięciolecia wypełniała praca w gospodarstwie i troska o dom. Należała do pokolenia, które dorastało w realiach wymagających samodzielności, wytrwałości i odpowiedzialności.

Ponad 80 lat małżeństwa

Wyjątkowym rozdziałem w jej życiu była historia małżeństwa z Janem Dadasem. Ich wspólne życie trwało ponad 80 lat. Razem przeszli przez wojenną zawieruchę, odbudowę kraju i kolejne zmiany pokoleniowe.Jak wspominają bliscy, była to relacja oparta na wzajemnym szacunku, wierności i codziennej pracy na rzecz rodziny. Pani Władysława miała osobiste marzenie – dożyć wieku, który osiągnął jej mąż. Udało jej się je spełnić.

Fundament rodziny i sąsiedztwa

Była matką, babcią i prababcią, otoczoną wielopokoleniową rodziną. Dla bliskich pozostawała autorytetem i oparciem. Chętnie dzieliła się wspomnieniami oraz życiową mądrością. Mieszkańcy podkreślają jej pogodne usposobienie, opanowanie i życzliwość. Mimo różnicy pokoleń potrafiła nawiązać bliski kontakt z młodszymi, a jej dom przez lata był miejscem rozmów i spotkań.Odejście Pani Władysławy to symboliczne zamknięcie pewnej epoki – świata, w którym najważniejsze były praca, rodzina i wiara. Rodzinie i bliskim składamy wyrazy współczucia.

ok

GAR

eprasa.pl e57f60bb09

Pączki jak dawniej. Seniorki z „Kosynierek” porwały miasto słodką akcją w MGOK

W Miejsko-Gminnym Ośrodku Kultury wydarzyło się coś więcej niż zwykła sprzedaż wypieków. Tego dnia w Domu Kultury unosił się zapach tradycji, wspomnień i domowego ciepła. Panie z Klubu Seniora „Kosynierki” udowodniły, że prawdziwy smak nie przemija – trzeba go tylko pielęgnować.

Fot.MGOK Maciejowice

Pączki rozchodziły się błyskawicznie, a mieszkańcy nie szczędzili ciepłych słów pod adresem seniorek!

W ramach akcji „Pączki jak dawniej” seniorki przygotowały domowe, puszyste i złociste pączki, smażone według sprawdzonych receptur. Bez pośpiechu, bez kompromisów – z dbałością o każdy detal. Efekt? Kolejki mieszkańców i sala wypełniona po brzegi.

Tego dnia drzwi MGOK niemal się nie zamykały. Do Domu Kultury zaglądali nie tylko miłośnicy słodkości, ale także ci, którzy chcieli choć na chwilę poczuć klimat dawnych lat. Rozmowy przy stolikach, uśmiechy i wspomnienia tworzyły atmosferę, której nie da się kupić w żadnej cukierni.

Zainteresowanie akcją przerosło oczekiwania organizatorów. Pączki rozchodziły się błyskawicznie, a mieszkańcy nie szczędzili ciepłych słów pod adresem seniorek. W działaniach Klub „Kosynierki” wspierała pracownica Domu Kultury, Justyna Cwyl, która koordynowała przebieg wydarzenia i pomagała na każdym etapie przygotowań.

Seniorki nie kryją wzruszenia. Dziękują mieszkańcom za ogromne zainteresowanie i serdeczność. Teraz – po intensywnym, słodkim wysiłku – przyszedł czas na chwilę wytchnienia i wspólny wyjazd, który będzie nagrodą za serce włożone w przygotowania.

Z dumy nie kryje się także dyrekcja placówki.

– Można na nie zawsze liczyć. Są pełne energii, pomysłów i – jak widać – także kulinarnych talentów. Otworzyły się na nowe wyzwania, a efekty ich pracy zachwyciły wszystkich – podkreśla pani dyrektor MGOK.

Akcja „Pączki jak dawniej” pokazała, że tradycja ma ogromną moc. Wystarczy odrobina zaangażowania, szczypta pasji i dużo serca, by połączyć pokolenia i stworzyć wydarzenie, o którym mówi całe miasto.

ok

Dwór w Chotyni wchodzi w nowy rozdział. Zabytkowe miejsce ma nowego właściciela

Historyczny Dwór w Chotyni znalazł nowego właściciela – został nim Daniel Flisek, przedsiębiorca i właściciel firmy budowlanej Pro-Form, działającej w regionie od ponad dekady.

fot.mat. prasowe

Historyczny Dwór w Chotyni znalazł nowego właściciela – został nim Daniel Flisek, przedsiębiorca i właściciel firmy budowlanej Pro-Form, działającej w regionie od ponad dekady

Obiekt, który przez lata stanowił ważny punkt na mapie lokalnego dziedzictwa, wchodzi dziś w nowy etap swojej historii. Jaki jest pomysł nowego właściciela na to miejsce i jaką rolę Dwór w Chotyni ma pełnić w życiu lokalnej społeczności?

Zabytkowy dwór z nowym właścicielem

Jak podkreśla nowy właściciel, o decyzji zakupu przesądziła przede wszystkim historia obiektu i jego niepowtarzalny klimat. Dwór w Chotyni to miejsce z charakterem i „duszą”, którego przestrzenie zdają się opowiadać własne historie. Celem nowych gospodarzy jest nie tylko zachowanie tego dziedzictwa, ale także nadanie mu nowego życia i funkcji, przy jednoczesnym poszanowaniu jego przeszłości.

Pierwsze chwile po przejęciu obiektu były, jak przyznaje właściciel, połączeniem zachwytu i świadomości ogromu wyzwań. Z jednej strony imponująca architektura i potencjał miejsca, z drugiej – skala prac koniecznych do jego dalszego funkcjonowania. Te wyzwania stały się jednak motywacją do działania i impulsem do stopniowych zmian.

Dwór, otoczony parkiem o powierzchni około dwóch hektarów, był świadkiem uwłaszczenia chłopów w 1864 roku, późniejszych zmian własnościowych oraz burzliwej historii XX wieku

Miejsce ważne dla lokalnej społeczności

Dwór w Chotyni postrzegany jest jako miejsce o wielowymiarowym znaczeniu. Przez lata pełnił funkcję rezydencji, ale był również ważną przestrzenią życia społecznego. Dziś ma szansę ponownie stać się punktem spotkań, łączącym przeszłość z teraźniejszością i integrującym lokalną społeczność.

W planach właścicieli znajduje się otwarcie dworu na mieszkańców Chotyni i okolic. Oprócz wydarzeń okolicznościowych mają pojawić się inicjatywy o charakterze kulturalnym, takie jak warsztaty, koncerty czy spotkania literackie. Celem jest stworzenie miejsca sprzyjającego twórczej aktywności i wspólnemu odkrywaniu kultury.

Plany rozwoju i kolejne etapy

Obecnie największy nacisk położony jest na bieżące prace i porządkowanie przestrzeni. Trwa odświeżanie wnętrz, zmiany aranżacyjne, modernizacja pokoi oraz rozwijanie oferty wydarzeń. Istotnym elementem otoczenia dworu jest także staw, którego aranżacja ma dodatkowo podkreślić wyjątkowy charakter tego miejsca. W planach znajduje się również przygotowanie przestrzeni do organizacji wydarzeń plenerowych.

Jak zaznacza właściciel, poprzedni gospodarz uzyskał pozwolenia na budowę trzeciego obiektu, co otwiera drogę do dalszego rozwoju całego założenia. Na tym etapie jednak priorytetem pozostaje stworzenie spójnej, funkcjonalnej i estetycznej przestrzeni, zanim rozpoczną się kolejne, bardziej rozbudowane projekty.

Przyszłość Dworu w Chotyni właściciel określa jednym słowem – rozwój. Rozumiany jako harmonijne połączenie historycznego dziedzictwa z nowoczesnymi rozwiązaniami i inicjatywami, które pozwolą temu miejscu znów odgrywać istotną rolę na mapie regionu i w życiu jego mieszkańców.

Miejsce z wielowiekową historią

Historia Chotyni sięga przełomu XV i XVI wieku. Pierwsza pisemna wzmianka o wsi – zapisana jako „Chothynya” – pochodzi ze spisu podatkowego z 1508 roku. Przez kolejne stulecia miejscowość wielokrotnie zmieniała właścicieli, związanych z ważnymi rodami ziemiańskimi regionu, m.in. Ciołkami, Gostomskimi czy Smolińskimi. Kluczowym momentem dla dzisiejszego kształtu majątku był początek XIX wieku, kiedy Stanisław Graybner, warszawski mieszczanin herbu Lis, wzniósł murowany dwór – klasycystyczną siedzibę rodu. To właśnie ten obiekt, wybudowany w 1808 roku i przebudowywany w kolejnych dekadach, przetrwał do naszych czasów.

Dwór, otoczony parkiem o powierzchni około dwóch hektarów, był świadkiem uwłaszczenia chłopów w 1864 roku, późniejszych zmian własnościowych oraz burzliwej historii XX wieku. Po II wojnie światowej przeszedł remont, a na przełomie XX i XXI wieku został gruntownie odrestaurowany. Nowe życie nadał mu Jarosław Cybulski – znany koneser win – który przywrócił temu miejscu dawny blask, tworząc tu restaurację i pensjonat.

Dziś Dwór w Chotyni pozostaje jednym z najcenniejszych i najbardziej rozpoznawalnych zabytków powiatu garwolińskiego, łącząc historię z nowoczesnym sposobem użytkowania.

ok

GAR

eprasa.pl e57f60bb09

Biogazownia w Oziemkówce?

Mieszkańcy mówią zdecydowane „NIE!”

Blisko 700 mieszkańców Oziemkówki, terenów przyległych oraz części gminy Borowie podpisało petycję wyrażającą stanowczy sprzeciw wobec planowanej budowy biogazowni rolniczej o mocy do 0,5 MW.

Dokument trafił do wójta gminy Miastków Kościelny Jerzego Jaronia i dotyczy postępowania w sprawie wydania decyzji o warunkach zabudowy. - Jako społeczność lokalna jesteśmy zdeterminowani, by chronić naszą okolicę przed inwestycją, która ma powstać w otulinie rzeki Wilgi i w bezpośrednim sąsiedztwie naszych domów. Obawiamy się nie tylko uciążliwości odorowych, ale także zagrożenia dla środowiska naturalnego - napisali do nas przedstawiciele mieszkańców, którzy zebrali podpisy i utworzyli petycję.

Zdecydowany sprzeciw wobec inwestycji

W petycji, powołując się na art. 63 Konstytucji RP oraz ustawę o petycjach, mieszkańcy domagają się odmowy wydania decyzji o warunkach zabudowy dla planowanej inwestycji oraz uznania ich za stronę postępowania administracyjnego na podstawie art. 28 Kodeksu postępowania administracyjnego.

Jak argumentują, planowana biogazownia, mimo że formalnie dotyczy mocy do 0,5 MW, będzie przedsięwzięciem o charakterze przemysłowym, którego oddziaływanie wykracza poza standardowo przyjmowany obszar analizy urbanistycznej.

W dokumencie wskazano sześć kluczowych obszarów budzących obawy.

Obawy o środowisko i rzekę Wilgę

Jednym z głównych argumentów jest lokalizacja inwestycji w bezpośrednim sąsiedztwie lub otulinie rzeki Wilgi – terenu o wysokich walorach przyrodniczych i krajobrazowych.

Mieszkańcy podnoszą, że przemysłowy charakter biogazowni, ingerencja w grunt oraz ryzyko wycieków i zmian stosunków wodnych mogą doprowadzić do nieodwracalnych szkód w ekosystemie. Ich zdaniem teren ten stanowi naturalne zaplecze rekreacyjne i potencjalny atut turystyczny gminy.

Odory, insekty, gryzonie

W petycji przywołano również doświadczenia z innych regionów Polski, gdzie funkcjonujące biogazownie generują – według mieszkańców – uciążliwy zapach związany z fermentacją oraz składowaniem i transportem substratów (m.in. gnojowicy, kiszonki, odpadów organicznych).

Autorzy dokumentu obawiają się także zwiększonej liczby gryzoni oraz insektów, co – ich zdaniem – może stanowić zagrożenie sanitarne i znacząco obniżyć komfort życia, szczególnie w okresie letnim.

Ryzyko pożaru i wybuchu

Kolejnym argumentem jest potencjalne zagrożenie związane z magazynowaniem gazów łatwopalnych, w tym metanu, oraz dużych ilości substratów rolniczych. Mieszkańcy podkreślają, że lokalizacja obiektu w pobliżu terenów leśnych może w ich ocenie zwiększać ryzyko rozprzestrzenienia się ognia.

Transport i drogi

Zastrzeżenia budzi również kwestia wzmożonego ruchu pojazdów ciężarowych i ciągników rolniczych dowożących substraty oraz odbierających poferment. Zdaniem wnioskodawców może to doprowadzić do degradacji lokalnych dróg oraz pogorszenia bezpieczeństwa mieszkańców.

Spadek wartości nieruchomości

Mieszkańcy wskazują również na obawę przed spadkiem wartości nieruchomości oraz zmianą charakteru okolicy z mieszkaniowej i letniskowej na przemysłową. W ich ocenie inwestycja narusza zasadę tzw. „dobrego sąsiedztwa”, wymaganą przy wydawaniu warunków zabudowy.

Biogazownie zaliczane są do odnawialnych źródeł energii, jednak ich funkcjonowanie - zwłaszcza w pobliżu zabudowy mieszkaniowej - bywa przedmiotem dyskusji ze względu na możliwe uciążliwości zapachowe, transportowe i środowiskowe

Wójt: „Weźmiemy pod uwagę wszystkie aspekty”

Do sprawy odniósł się wójt gminy Miastków Kościelny, Jerzy Jaroń.

– Sprawa trwa od pewnego czasu i obecnie przygotowujemy się do podjęcia decyzji w kwestii wydania warunków zabudowy. Państwo, którzy złożyli petycję, dość sprawnie i merytorycznie ją przygotowali. Jest blisko 700 podpisów mieszkańców – części miejscowości naszej gminy położonych najbliżej planowanej inwestycji, ale też Borowia – mówi wójt.

Jak dodaje, swoje stanowisko w tej sprawie przedstawiła również gmina Borowie, która poparła petycję mieszkańców.

Przedstawiciele społeczności lokalnej uczestniczyli także w sesji rady gminy, gdzie zaprezentowali swoją dokumentację i argumenty.

– To dla mnie bardzo ważne przy podejmowaniu decyzji. Będę rozpatrywał zarówno stanowisko mieszkańców, jak i potencjalnego inwestora – podkreśla Jerzy Jaroń.

Wójt zaznacza, że jest to pierwsza tego typu inwestycja procedowana na terenie gminy.

– Jest to duża inwestycja i to zrozumiałe, że budzi duży niepokój. To pierwsza tego typu sprawa w gminie – i na razie mówimy wyłącznie o pierwszym etapie, czyli wniosku o warunki zabudowy. To dla nas nowa sytuacja, dlatego będziemy posiłkować się opiniami biegłych. Weźmiemy pod uwagę wszystkie aspekty i dopiero wtedy wydamy decyzję – zapowiada.

Decyzja przed gminą

Na obecnym etapie postępowanie dotyczy wyłącznie wydania decyzji o warunkach zabudowy. Ostateczne rozstrzygnięcie będzie miało kluczowe znaczenie dla dalszych losów inwestycji.

- Jako społeczność lokalna jesteśmy zdeterminowani, by chronić naszą okolicę przed inwestycją, która ma powstać w otulinie rzeki Wilgi i w bezpośrednim sąsiedztwie naszych domów. Obawiamy się nie tylko uciążliwości odorowych, ale także zagrożenia dla środowiska naturalnego - piszą mieszkańcy.

Czym jest biogazownia rolnicza?

Biogazownia rolnicza to instalacja, w której w procesie beztlenowej fermentacji przetwarzane są surowce organiczne pochodzenia rolniczego – m.in. gnojowica, obornik, kiszonki roślinne czy odpady rolno-spożywcze. W wyniku tego procesu powstaje biogaz, zawierający głównie metan, który może być wykorzystywany do produkcji energii elektrycznej i ciepła lub – po oczyszczeniu – wtłaczany do sieci gazowej.

Produktem ubocznym jest tzw. poferment, stosowany jako nawóz naturalny. Biogazownie zaliczane są do odnawialnych źródeł energii, jednak ich funkcjonowanie – zwłaszcza w pobliżu zabudowy mieszkaniowej – bywa przedmiotem dyskusji ze względu na możliwe uciążliwości zapachowe, transportowe i środowiskowe.

ok

Gmina Żelechów wesprze niepełnosprawnych

Gmina Żelechów przystąpi do programu „Asystent osobisty osoby z niepełnosprawnością” dla Jednostek Samorządu Terytorialnego na 2026 rok.

Głównym celem programu jest wprowadzenie usług asystencji osobistej jako formy ogólnodostępnego wsparcia w wykonywaniu codziennych czynności oraz funkcjonowaniu w życiu społecznym.

Adresatami Programu są: dzieci od ukończenia 2. roku życia do ukończenia 16 roku życia posiadające orzeczenie o niepełnosprawności – konieczności stałej lub długotrwałej opieki lub pomocy innej osoby w związku ze znacznie ograniczoną możliwością samodzielnej egzystencji oraz konieczności stałego współudziału na co dzień opiekuna dziecka w procesie jego leczenia, rehabilitacji i edukacji oraz osoby z niepełnosprawnościami posiadające orzeczenie: o znacznym stopniu niepełnosprawności albo o umiarkowanym stopniu niepełnosprawności. Planowany budżet Programu w br. wyniesie w skali kraju **1 103 873 000 zł.**

Grzegorz Rekiel

GAR

Garwolin wspiera młodzież dzięki programowi „Mazowsze dla młodzieży”

Garwolin aktywnie wykorzystuje możliwości wsparcia oferowane przez samorząd województwa mazowieckiego w ramach programu Mazowsze dla młodzieży.

Fot.garwolin.pl

Garwolin aktywnie wykorzystuje możliwości wsparcia oferowane przez samorząd województwa mazowieckiego w ramach programu Mazowsze dla młodzieży

Instrument ten ma na celu finansowe wspieranie inicjatyw podejmowanych przez Młodzieżowe Rady Gmin i Powiatów oraz rozwój działań społecznych młodych mieszkańców regionu.

W tym roku również złożono projekt p.n. „Młodzi zmieniają Mazowsze” dofinansowany z budżetu Województwa Mazowieckiego w ramach Instrumentu „Mazowsze dla Młodzieży 2026”.

W ostatnich latach lokalna Młodzieżowa Rada Miasta Garwolina z powodzeniem korzystała z tej formy wsparcia. Kongres Samorządów Uczniowskich, wizyta w Parlamencie Europejskim, spotkanie z przedstawicielami władz Samorządu Województwa Mazowieckiego, a także Turniej Piłki Nożnej to jedne z działań, które były realizowane w poprzednich latach.

- Dzięki temu Garwolin nie tylko wspiera młodych aktywistów i radnych, ale również wzmacnia ich rolę w kształtowaniu lokalnej polityki społecznej i obywatelskiej. Młodzież ma realny wpływ na wydarzenia i projekty w swoim mieście, uczestnicząc w działaniach, które uczą odpowiedzialności, współpracy i aktywności obywatelskiej. Mam nadzieję, że w tym roku również uda nam się pozyskać środki na realizację działań skierowanych do garwolińskiej młodzieży – mówi burmistrz Marzena Świeczak.

ok

eprasa.pl e57f60bb09

Zmieniona tożsamość nie uchroniła go przed karą. Został zatrzymany na siłowni

32-letni mężczyzna poszukiwany listami gończymi został zatrzymany przez policjantów z Ostrołęki. Przez kilka lat ukrywał się, zmieniając tożsamość i posługując się fałszywymi danymi, jednak jego plan ostatecznie zakończył się niepowodzeniem.

Fot. Policja Mazowiecka

Jak ustalili funkcjonariusze Wydziału Kryminalnego Komendy Miejskiej Policji w Ostrołęce, korzystał z karnetu na siłownię wyrobionego na inne nazwisko oraz nosił podczas treningów identyfikator z nieprawdziwymi danymi

32-letni mieszkaniec województwa pomorskiego, poszukiwany dwoma listami gończymi do odbycia kary 3,5 roku pozbawienia wolności za oszustwa, przez kilka lat skutecznie ukrywał się przed wymiarem sprawiedliwości. Aby uniknąć odpowiedzialności, zmienił tożsamość i posługiwał się fałszywymi danymi osobowymi, wierząc, że w ten sposób zmyli organy ścigania.

Mężczyzna przebywał na terenie Ostrołęki. Jak ustalili funkcjonariusze Wydziału Kryminalnego Komendy Miejskiej Policji w Ostrołęce, korzystał z karnetu na siłownię wyrobionego na inne nazwisko oraz nosił podczas treningów identyfikator z nieprawdziwymi danymi. Był przekonany, że taka forma kamuflażu zapewni mu bezkarność.

W przeszłości był notowany między innymi za pobicia i rozboje, a w ostatnim czasie również za oszustwa. Do jego zatrzymania zaangażowano funkcjonariuszy z nieetatowej grupy realizacyjnej ostrołęckiej komendy.

Do akcji doszło 9 lutego 2026 roku na terenie jednej z siłowni w Ostrołęce. Zatrzymanie miało charakter dynamiczny i trwało zaledwie kilkadziesiąt sekund. Mężczyzna został szybko obezwładniony. Podczas interwencji próbował jeszcze wprowadzić funkcjonariuszy w błąd, podając fałszywe dane osobowe, jednak weryfikacja w policyjnych systemach potwierdziła jego prawdziwą tożsamość.

Po zatrzymaniu został doprowadzony do jednego z zakładów karnych na terenie kraju, gdzie spędzi najbliższe 3,5 roku zgodnie z prawomocnym wyrokiem sądu.

Magdalena Kołcoń

Telefon milczał, auto stało pod blokiem. 26-latek odnaleziony w ostatniej chwili

Już po około trzech godzinach funkcjonariusze Wydziału do walki z Korupcją i Przestępczością Gospodarczą siedleckiej komendy odnaleźli zaginionego

Dramatyczne chwile przeżywała rodzina 26-letniego mieszkańca regionu, który nagle przestał dawać znak życia. Brak kontaktu, wyłączony telefon i pozostawiony samochód służbowy – te sygnały wystarczyły, by bliscy nie czekali ani chwili.

Do zdarzenia doszło w poniedziałek, 10 lutego po południu. Do Komendy Miejskiej Policji w Siedlcach zgłosiła się kobieta, która poinformowała o zaginięciu swojego brata. Z jej relacji wynikało, że 26-latek dzień wcześniej, po godzinie 22 wyjechał z jej miejsca zamieszkania i od tego czasu nie skontaktował się z rodziną.

Niepokój bliskich narastał z każdą godziną. Mężczyzna nie stawił się w pracy, nie przebywał w swoim miejscu zamieszkania, a samochód służbowy, którym się poruszał, stał zaparkowany przed blokiem. Kluczyki pozostawił w domu. Jego telefon był wyłączony. W związku z realnym zagrożeniem dla zdrowia i życia 26-latka policjanci natychmiast rozpoczęli działania poszukiwawcze.

Już po około trzech godzinach funkcjonariusze Wydziału do walki z Korupcją i Przestępczością Gospodarczą siedleckiej komendy odnaleźli zaginionego. Na miejsce wezwano karetkę pogotowia, która udzieliła mu pomocy.

Dzięki czujności rodziny i sprawnym działaniom policjantów historia zakończyła się szczęśliwie.

ok

Awantura domowa zakończona aresztem

Mieszkaniec powiatu ostrowskiego został aresztowany na trzy miesiące po tym, jak w trakcie awantury domowej groził matce śmiercią.

Mieszkaniec powiatu ostrowskiego spędzi najbliższe trzy miesiące w areszcie. Taką decyzję podjął Sąd Rejonowy w Ostrowi Mazowieckiej po zatrzymaniu mężczyzny przez małkińskich policjantów w związku z awanturą domową.

W sobotnie popołudnie, 7 lutego policja otrzymała zgłoszenie o konflikcie domowym, podczas którego 48-latek szarpał matkę i groził jej śmiercią. Na miejscu funkcjonariusze ustalili, że mężczyzna, będąc pod wpływem alkoholu, wszczął awanturę, wyzywał matkę oraz stosował wobec niej przemoc fizyczną i psychiczną. Zatrzymany został przewieziony do policyjnego aresztu.

Po wytrzeźwieniu 48-latek usłyszał zarzut znęcania się nad matką oraz grożenia jej śmiercią, a prokurator złożył wniosek o zastosowanie środka zapobiegawczego. Sąd przychylił się do wniosku i zastosował areszt na okres trzech miesięcy.

Za znęcanie się nad osobą najbliższą grozi kara do 5 lat pozbawienia wolności, jednak w przypadku recydywy sąd może orzec wyższą karę. Policja przypomina, że zgłoszenia przemocy domowej są częstymi interwencjami i każdy, kto doświadcza przemocy, może zgłosić ją pod numerem alarmowym 112, telefonem do dyżurnego komendy 47 704 42 00, kontaktując się z dzielnicowym lub dzwoniąc na Niebieską Linię – 800 120 002, całodobowo i bezpłatnie.

Magdalena Kołcoń

ZNAJDŹ NAS NA facebook

Kompletnie pijany, z zakazem uderzył w latarnię

33-letni mieszkaniec Sochaczewa, mimo obowiązującego sądowego zakazu prowadzenia pojazdów, ponownie wsiadł za kierownicę. W piątkowe popołudnie, 6 lutego doprowadził do kolizji na ulicy Fabrycznej, uderzając samochodem w latarnię. Badanie wykazało, że miał w organizmie ponad cztery promile alkoholu. Teraz grozi mu kara do pięciu lat pozbawienia wolności.

Dyżurny Komendy Powiatowej Policji w Sochaczewie otrzymał zgłoszenie o zdarzeniu drogowym z udziałem prawdopodobnie nietrzeźwego kierowcy pojazdu marki Renault Laguna. Na miejsce skierowano patrol drogówki. Po przybyciu funkcjonariuszy okazało się, że kierującego nie było w pobliżu rozbitego auta.

Policjant zauważył mężczyznę odpowiadającego rysopisowi świadka w rejonie mostu nad Pisią. Zatrzymany 33-latek był kompletnie pijany – badanie alkomatem wykazało ponad 4 promile alkoholu w jego organizmie. W trakcie dalszych czynności funkcjonariusz ustalił, że mężczyzna posiada sądowy zakaz prowadzenia pojazdów mechanicznych.

W Komendzie Powiatowej Policji w Sochaczewie usłyszał zarzut kierowania pojazdem w stanie nietrzeźwości, będąc wcześniej prawomocnie skazanym za to samo przestępstwo. Za popełnione czyny grozi mu kara do pięciu lat pozbawienia wolności.

Magdalena Kołcoń

Przysięga na Pismo Święte miała uchronić przed utratą pieniędzy

Mieszkanka Siedlce padła ofiarą oszustów podszywających się pod funkcjonariuszy policji i prokuratora. Kobieta przez kilka miesięcy wykonywała ich polecenia, wierząc, że uczestniczy w tajnej operacji przeciwko przestępcom. Straciła ponad 150 tysięcy złotych.

Do seniorki zadzwonił mężczyzna, który przedstawił się jako policjant. Poinformował ją, że jej dane trafiły w ręce przestępców planujących włamanie na jej konto bankowe. W trakcie rozmowy dołączyła kolejna osoba, podająca się za prokuratora. Przekonano ją, że trwa tajna akcja wymierzona w grupę oszukującą osoby starsze, a ona może pomóc w zatrzymaniu sprawców.

Warunkiem udziału w rzekomej operacji miała być całkowita tajemnica. Kobieta usłyszała, że nie wolno jej informować nikogo o sprawie – nawet rodziny ani pracowników banku. W pewnym momencie polecono jej przysiąc na Pismo Święte, że zachowa wszystko w sekrecie i „zabierze tę wiedzę do grobu". To utwierdziło ją w przekonaniu, że uczestniczy w poważnych działaniach służb.

Od lutego do kwietnia 2025 roku seniorka realizowała kolejne instrukcje przekazywane telefonicznie. Wypłacała oszczędności z banków, wpłacała gotówkę we wpłatomatach oraz wykonywała przelewy na wskazane rachunki. Oszuści tłumaczyli, że pieniądze muszą zostać „zabezpieczone" jako dowód w sprawie lub trafić na specjalne konto kontrolowane przez policję.

Podczas rozmów była instruowana krok po kroku, gdzie ma się udać, co powiedzieć w banku oraz jaki tytuł wpłaty wpisać. Zdarzało się, że w pobliżu bankomatów pojawiali się nieznani jej mężczyźni, którzy oferowali pomoc przy wpłatach. W pewnym momencie polecono jej także sprzedać biżuterię i przekazać uzyskane środki na potrzeby rzekomej akcji.

Łącznie kobieta przekazała oszustom kwotę przekraczającą 150 tysięcy złotych. Ponieważ mieszka sama, nikomu nie powiedziała o całej sytuacji. Jak później przyznała, czuła się zobowiązana do dochowania tajemnicy. Dopiero w maju lub czerwcu zaczęła nabierać wątpliwości i zrozumiała, że mogła paść ofiarą przestępstwa. Sprawa została zgłoszona organom ścigania.

Magdalena Kołcoń

GAR

eprasa.pl e57f60bb09

Uderzył ratownika podczas dyżuru. Interweniowała policja

W Szpitalnym Oddziale Ratunkowym w Kozienicach doszło do ataku na ratownika medycznego. 34-letni mężczyzna został zatrzymany i usłyszał zarzut naruszenia nietykalności funkcjonariusza publicznego. Grozi mu do 3 lat pozbawienia wolności.

W sobotę, 7 lutego, w Szpitalnym Oddziale Ratunkowym w Kozienicach doszło do ataku na ratownika medycznego. Sprawcą zdarzenia okazał się 34-letni mieszkaniec powiatu kozienickiego, który wcześniej trafił na SOR po interwencji medycznej.

Podczas udzielania mu pomocy mężczyzna zaczął zachowywać się agresywnie. W pewnym momencie zamachnął się i uderzył ratownika medycznego wykonującego swoje obowiązki służbowe. Na miejsce została wezwana policja. Funkcjonariusz zatrzymał 34-latka, który następnie trafił do policyjnego aresztu.

Zgromadzony materiał dowodowy pozwolił na przedstawienie mężczyźnie zarzutu naruszenia nietykalności cielesnej funkcjonariusza publicznego. Zgodnie z obowiązującymi przepisami ratownik medyczny, wykonując swoje obowiązki, korzysta z ochrony prawnej przysługującej funkcjonariuszowi publicznemu.

Prokurator zastosował wobec podejrzanego środek zapobiegawczy w postaci dozoru policyjnego oraz zakazu zbliżania się do pokrzywdzonego ratownika. Za popełniony czyn 34-latkowi grozi kara do 3 lat pozbawienia wolności.

Sprawa będzie miała swój finał przed sądem.

Magdalena Kołcoń

Kobieta wpadła do stawu, policjanci uratowali jej życie

Policjanci z Gozdowa uratowali 50-letnią kobietę, która wpadła do przerębla w stawie na terenie gminy Mochowo. Funkcjonariusze doczołgali się po lodzie i wspólnymi siłami wyciągnęli ją z lodowatej wody, ratując jej życie.

Do zdarzenia doszło 10 lutego około godziny 12. Dyżurny sierpeckiej komendy otrzymał zgłoszenie o kobiecie znajdującej się w przeręblu. Na miejsce natychmiast skierowano patrol z posterunku w Gozdowie. Na brzegu stawu policjanci zauważyli kobietę trzymaną przez mężczyznę, który wcześniej doznał urazu, a mimo to próbował utrzymać ją na powierzchni. Oboje zaczynali tracić siły.

Sierż. Łukasz Baciński i st. post. Justyna Kikolska ostrożnie doczołgali się do przerębla oddalonego od brzegu około pięciu metrów. Następnie chwycili kobietę i wyciągnęli ją na brzeg. Na miejscu był również mł. asp. Sebastian Kalinowski, który udzielił poszkodowanej pierwszej pomocy do przyjazdu karetki. Kobieta była przytomna, lecz wyziębiona, po czym została przewieziona do szpitala w Sierpcu na dalsze badania.

Jak ustalili funkcjonariusze, kobieta chciała zanurzyć w stawie pompę napowietrzającą, po czym poślizgnęła się i wpadła do przerębla. Jej mąż natychmiast ruszył z pomocą, jednak z powodu złamanej nogi nie był w stanie utrzymać jej na powierzchni.

Dzięki szybkiemu i profesjonalnemu działaniu policjantów życie kobiety zostało uratowane. Swoją postawą funkcjonariusze po raz kolejny potwierdzili, że roty policyjnego ślubowania, „służyć wiernie Narodowi, nawet z narażeniem życia...", nie traktują jedynie jako deklaracji, lecz jako codzienne zobowiązanie.

Magdalena Kołcoń

Skok na sklep z butami. Takiego końca się nie spodziewali!

Dzięki szybkiej reakcji policji w Ostrołęce zatrzymano dwóch młodych mężczyzn podejrzanych o kradzież.

Do zdarzenia doszło 5 lutego na terenie jednego ze sklepów w Ostrołęce. Dyżurny miejscowej komendy otrzymał zgłoszenie dotyczące kradzieży kartonu zawierającego 12 par markowego obuwia o łącznej wartości blisko 3000 zł.

Z relacji osoby zgłaszającej wynikało, że do sklepu weszło dwóch młodych mężczyzn, którzy po krótkiej chwili opuścili lokal. Niedługo później jeden z nich ponownie wbiegł do środka, zabrał karton z obuwiem i uciekł. Informacja o zdarzeniu została natychmiast przekazana patrolom znajdującym się w rejonie.

Policjant niezwłocznie skierował funkcjonariuszy Wydziału Patrolowego do sprawdzenia okolicznych ulic, klatek schodowych oraz pobliskich osiedli. Szybka reakcja przyniosła efekt – już po około 20 minutach od zgłoszenia zatrzymano dwóch mężczyzn mogących mieć związek z kradzieżą. Okazali się nimi 19- i 20-letni mieszkańcy Ostrołęki.

Podczas interwencji odzyskano skradzione obuwie, które następnie zwrócono właścicielowi sklepu. Zatrzymani zostali przewiezieni do komendy i osadzeni w policyjnym areszcie. Zebrany materiał dowodowy pozwolił na przedstawienie im zarzutów kradzieży, do których się przyznali. Za popełnione przestępstwo grozi im kara do 5 lat pozbawienia wolności.

Magdalena Kołcoń

NASZ PORTAL
KURIER
GARWOLIŃSKI.pl

Nielegalny hazard w Siedlcach, policja w akcji

fot. KMP Siedlce

Policja przypomniała, że organizowanie gier hazardowych poza kasynem i bez odpowiedniej koncesji jest przestępstwem skarbowym

Policja w Siedlcach wspólnie ze Służbą Celno-Skarbową ujawniła w jednym z lokali nielegalne automaty do gier hazardowych i zabezpieczyła mienie o dużej wartości.

Podczas przeszukania lokalu, mieszczącego się w centrum osiedla, funkcjonariusze zabezpieczyli urządzenia oraz gotówkę w kwocie blisko 18 tysięcy złotych. Łączna wartość mienia wyniosła około 90 tysięcy złotych. Na miejscu obecni byli również przedstawiciele Służby Celno-Skarbowej, którzy wykonali niezbędne czynności procesowe.

Policja przypomniała, że organizowanie gier hazardowych poza kasynem i bez odpowiedniej koncesji jest przestępstwem skarbowym. Posiadanie automatów w miejscach niedozwolonych wiąże się z konsekwencjami finansowymi – kara administracyjna może sięgnąć nawet 100 tysięcy złotych za każdy nielegalny automat. Dodatkowo grozi grzywna oraz kara pozbawienia wolności do trzech lat.

Magdalena Kołcoń

GAR

Szczęśliwe zakończenie poszukiwań 26-latka

W Siedlcach policja odnalazła zaginionego 26-latka dzięki szybkiej reakcji rodziny oraz sprawnym działaniom funkcjonariuszy. Mężczyzna wyjechał dzień wcześniej po godzinie 22 z miejsca zamieszkania swojej siostry i od tego czasu nie nawiązał kontaktu z bliskimi. Jego nieobecność w pracy, pozostawiony w domu kluczyk do służbowego samochodu oraz wyłączony telefon wzbudziły niepokój rodziny, która natychmiast powiadomiła policję.

Funkcjonariusze Wydziału do Walki z Korupcją i Przestępczością Gospodarczą Komendy Miejskiej Policji w Siedlcach rozpoczęli poszukiwania. Po około trzech godzinach odnaleźli zaginionego i wezwali na miejsce karetkę pogotowia. Dzięki natychmiastowym działaniom całej rodziny i policji sytuacja zakończyła się szczęśliwie.

Policja podkreśla, jak ważne jest reagowanie na sygnały kryzysu emocjonalnego. Zmiana zachowania, wycofanie się z kontaktów, nagłe pogorszenie nastroju czy porządkowanie spraw osobistych mogą świadczyć o poważnych problemach emocjonalnych. W takich przypadkach szybkie zgłoszenie do odpowiednich służb może uratować życie.

Osoby przeżywające trudności psychiczne oraz ich bliscy mogą korzystać z całodobowego wsparcia pod numerami: 112, 800 080 222 (Fundacja ITAKA), 116 111 (Telefon Zaufania dla Dzieci i Młodzieży), 800 70 2222 (Centrum Wsparcia dla Osób w Kryzysie Psychicznym) oraz 116 123 (Telefon Zaufania dla Dorosłych).

Magdalena Kołcoń

Włamał się do sklepu, by... trafić do ciepłej celi

Mieszkaniec powiatu ostrowskiego został zatrzymany po włamaniu do sklepu spożywczego. Mężczyzna sam powiadomił policję o swoim czynie, a śledczy ustalili, że miał na sumieniu także inne przestępstwa.

Mieszkaniec powiatu ostrowskiego, 21-letni mężczyzna, włamał się w nocy z poniedziałku na wtorek do sklepu spożywczego w gminie Ostrów Mazowiecka, z którego zabrał drobne artykuły spożywcze. Po dokonaniu czynu sam zadzwonił na numer alarmowy 112, informując, że czeka na patrol przy pobliskiej stacji paliw. Jak tłumaczył, włamanie miało na celu umożliwienie interwencji policji, dzięki której mógłby znaleźć się w ciepłym pomieszczeniu.

Podczas interwencji okazało się, że mężczyzna był trzeźwy. Policjanci ustalili także, że 21-latek wcześniej dokonał krótkotrwałego zaboru samochodu marki BMW z posesji, gdzie jego brat przeprowadzał naprawy pojazdu. Auto porzucił następnie w lesie na terenie gminy Ostrów Mazowiecka. Dodatkowo mężczyzna kierował pojazdem pomimo trwającego trzyletniego sądowego zakazu prowadzenia wszelkich pojazdów mechanicznych.

21-latek usłyszał trzy zarzuty: kradzież z włamaniem, zaboru pojazdu w celu krótkotrwałego użycia oraz prowadzenia auta pomimo zakazu. Za kradzież z włamaniem grozi mu od roku do 10 lat pozbawienia wolności.

Magdalena Kołcoń

Schował się za firanką, ale policja nie dała się zwieść

W czwartek, 5 lutego, funkcjonariusze z zespołu poszukiwawczego mławskiej komendy otrzymali informację, że na terenie jednego z osiedli w Mławie może przebywać osoba poszukiwana przez organy ścigania. Po dotarciu na miejsce zauważyli 41-latka w oknie jednego z mieszkań.

Mężczyzna, widząc policjantów, zgasił światło i schował się za firanką, próbując udawać, że w mieszkaniu nikogo nie ma. Pomimo wielokrotnych wezwań do otwarcia drzwi nie reagował.

Wobec braku współpracy funkcjonariusze wezwali straż pożarną, aby siłowo dostać się do mieszkania. Dopiero wówczas 41-latek otworzył drzwi. Jak wyjaśnił policjantom, był przekonany, że jeśli ich nie wpuści, mundurowi zrezygnują i odjadą. Tak się jednak nie stało.

Mężczyzna został zatrzymany i trafi do zakładu karnego, gdzie odbędzie łączną karę przekraczającą rok pozbawienia wolności.

Magdalena Kołcoń

eprasa.pl e57f60bb09

„Razem tworzymy przyszłość” – Noworoczne Spotkanie w gminie Łaskarzew

Fot. Gmina Łaskarzew

Wyjątkowym punktem programu był występ Kamili Figielskiej

Miniona sobota była dla gminy Łaskarzew wyjątkowym dniem – w sali OSP w Melanowie odbyło się tradycyjne Spotkanie Noworoczne, które zgromadziło przedstawicieli samorządu, duchowieństwa, lokalnych przedsiębiorców, stowarzyszeń oraz licznie przybyłych mieszkańców.

Spotkanie Noworoczne to moment, w którym podsumowuje się osiągnięcia minionego roku, a jednocześnie dzieli nadzieją i planami na przyszłość.

Podczas wydarzenia wręczono pamiątkowe statuetki druhom OSP, doceniając ich codzienne zaangażowanie i poświęcenie dla bezpieczeństwa lokalnej społeczności. To wyraz uznania dla tych, którzy swoją pracą wzmacniają poczucie wspólnoty i lokalnej tożsamości.

Kultura i sztuka w sercu spotkania

Wyjątkowym punktem programu był występ Kamili Figielskiej, aktorki Teatru Capitol, znanej z ról w spektaklach „Kongo”, „Ekipa Świata” oraz musicalu „Disco Show”. Jej profesjonalizm i charyzma wprowadziły gości w artystyczny nastrój i podkreśliły znaczenie lokalnych talentów.

Muzyczną oprawę zapewnił zespół Dynamic, który zagrzał publiczność do wspólnej zabawy, tworząc atmosferę radości i integracji.

Symboliczne upominki i gesty pamięci

Każdy z uczestników otrzymał słodki upominek od Wypiecz. ona oraz filiżankę z motywem wschodu słońca i rzeki Promnik – drobny, ale znaczący gest, który ma przypominać o gminie przy porannej kawie.

Organizacja wydarzenia nie byłaby możliwa bez zaangażowania pracowników Gminnego Domu Kultury, druhów OSP Melanów oraz Koła Gospodyń Wiejskich „Melanowianki”, którzy zadbali o perfekcyjny przebieg uroczystości.

ok

Fot. Gmina Łaskarzew

W sali OSP w Melanowie odbyło się tradycyjne Spotkanie Noworoczne, które zgromadziło przedstawicieli samorządu, duchowieństwa, lokalnych przedsiębiorców, stowarzyszeń oraz licznie przybyłych mieszkańców

Fot. Gmina Łaskarzew

To było wyjątkowe spotkanie przedstawicieli samorządu i mieszkańców

Powiatowa Rada Rynku Pracy rozpoczęła kadencję 2025–2029. Nowy skład, nowe wyzwania

Powiat Garwoliński poinformował o rozpoczęciu kadencji Powiatowej Rady Rynku Pracy na lata 2025–2029. To ważne gremium, które odgrywa istotną rolę w kształtowaniu lokalnej polityki zatrudnienia i wspieraniu rozwoju rynku pracy w regionie.

Rynek pracy to obszar wymagający stałej analizy, szybkiego reagowania na zmiany gospodarcze oraz ścisłej współpracy różnych środowisk. Dlatego w skład Rady wchodzą przedstawiciele administracji samorządowej, organizacji pracodawców, związków zawodowych oraz instytucji i organizacji społecznych. Tak szeroka reprezentacja pozwala łączyć wiedzę, doświadczenie i perspektywy różnych stron rynku pracy, co sprzyja wypracowywaniu rozwiązań odpowiadających na realne potrzeby mieszkańców oraz lokalnej gospodarki.W skład Powiatowej Rady Rynku Pracy na lata 2025–2029 weszli:

- Halina Poszytek – Ogólnopolskie Porozumienie Związków Zawodowych
- Przemysław Stępniewski – NSZZ „Solidarność”
- Andrzej Makulec – Związek Rzemiosła Polskiego
- Teresa Orowiecka – Mazowiecka Izba Rolnicza
- Barbara Jarzyna – Fundacja „Tętniące Życiem”
- Lech Poźniak – Brüggen Polska Sp. z o.o.
- Dariusz Rudka – przedstawiciel OHP w Garwolinie
- Marcin Kołodziejczyk – przedstawiciel jednostek samorządu terytorialnego
- Mirosław Walicki – przedstawiciel JST (przewodniczący Rady)
- Norbert Wilbik – przedstawiciel JST (zastępca przewodniczącego)

Do zadań Rady należy m.in. opiniowanie kierunków działań Powiatowego Urzędu Pracy, wspieranie inicjatyw sprzyjających aktywizacji zawodowej oraz monitorowanie sytuacji na lokalnym rynku zatrudnienia

Do zadań Rady należy m.in. opiniowanie kierunków działań Powiatowego Urzędu Pracy, wspieranie inicjatyw sprzyjających aktywizacji zawodowej oraz monitorowanie sytuacji na lokalnym rynku zatrudnienia.

ok

Ogień w środku nocy na ekspresówce! Z samochodu zostały zgliszcza

Fot. OSP KSRG Trojanów

Działania pozwoliły na ugaszenie pojazdu i zapewnienie bezpieczeństwa w rejonie zdarzenia, choć pojazd został niemal całkowicie zniszczony

We wtorek, 3 lutego na trasie ekspresowej S17 doszło do groźnego zdarzenia drogowego. Strażacy zostali wezwani do pożaru pojazdu osobowego poruszającego się w kierunku Lublina, co spowodowało tymczasowe utrudnienia w ruchu.

Zgłoszenie wpłynęło do dyspozytorni o godzinie 19.27, a na miejsce natychmiast wysłano jednostki ratownicze z powiatów garwolińskiego i ryckiego. W działaniach uczestniczyła Jednostka Ratowniczo-Gaśnicza z Garwolina, dwa zastępy JRG z Ryk oraz Ochotnicza Straż Pożarna KSRG Trojanów. Teren zabezpieczała również Policja oraz Służba Drogowa, dbając o bezpieczeństwo kierowców i kierując ruchem.

Strażacy skutecznie opanowali sytuację, przeprowadzając akcję gaśniczą w wymagających warunkach zimowych. Działania pozwoliły na ugaszenie pojazdu i zapewnienie bezpieczeństwa w rejonie zdarzenia, choć pojazd został niemal całkowicie zniszczony.

Na trasie S17 wystąpiły czasowe utrudnienia, jednak dzięki sprawnej interwencji służb ruch został przywrócony w krótkim czasie.

Funkcjonariusze apelują do kierowców o zachowanie szczególnej ostrożności w okresie zimowym i informowanie służb natychmiast po zauważeniu zagrożenia.

Na chwilę obecną przyczyny pożaru nie są znane.

ok

GAR

eprasa.pl e57f60bb09

10 NAJPOPULARNIEJSZYCH STACJI

TELE PANORAMA

Program telewizyjny 20.02.-26.02.2026

ROZRYWKA SOBOTA TVN 19:45

Mam Talent!

„Mam Talent" powraca na antenę z 17. edycją! Cała uwaga ponownie skupi się na najbardziej utalentowanych uczestnikach z całej Polski. W nowej edycji nie zabraknie emocji, wzruszeń i solidnej dawki humoru. Stawka jest naprawdę wysoka – najlepsi zawalczą w wielkim finale o nagrodę główną w wysokości 300 tysięcy złotych. Nowa edycja programu jest pełna niespodzianek. Za stołem jurorskim pojawią się cztery fotele. Występy uczestników oceni Agnieszka Chylińska, Julia Wieniawa, Marcin Prokop oraz Agustin Egurrola. Do ich dyspozycji jak zwykle będą czerwone przyciski, które mogą zakończyć niezbyt udane występy, a także golden buzzer, który przeniesie uczestników wprost do półfinałów! Program ponownie poprowadzi Janek Pirowski, a towarzyszyć mu będzie Paulina Krupińska-Karpiel. To jednak nie koniec zaskoczeń – do ekipy programu dołącza bowiem Czarek Czaruje! Po raz pierwszy Cezary Gołębiowski pojawił się na scenie „Mam Talent!" jako uczestnik 11. edycji. Tym razem jednak pojawi się w nim w zupełnie nowej roli. Zdradzi, co dzieje się za kulisami i jak wyglądają przygotowania do występów. Będzie też wspierał, bo jak nikt rozumie napięcie i ekscytację przed wejściem na scenę.

REALITY SHOW NIEDZIELA TVN 19:45

The Traitors. Zdrajcy

Format „The Traitors. Zdrajcy" szturmem podbija serca widzów na całym świecie. Jest doceniany za świeżość, trzymającą w napięciu akcję oraz ciekawą i zróżnicowaną obsadę. Także polska widownia doceniła ekscytującą rozgrywkę, jaką prowadzą między sobą uczestnicy! W nowym sezonie w roli prowadzącej ponownie zobaczymy Malwinę Wędzikowską. Formuła programu jest inspirowana popularną grą pt. „Mafia". Uczestnicy są potajemnie dzieleni na „Lojalnych" i „Zdrajców". Wszyscy twierdzą jednak, że należą do tej pierwszej grupy. Celem „Lojalnych" jest rozpracowanie i zidentyfikowanie „Zdrajców", którzy bronią się i w nocy eliminują z gry zawodników z drugiej grupy. Każdy obiera własną strategię, a ten, kto dotrwa do końca, z powodzeniem kończąc różne wyzwania, wygra program i zdobędzie główną nagrodę pieniężną – nawet 500 tysięcy złotych! Kto okaże się lepszy, w tej trzymającej w napięciu przygodzie, w której intryga i podstęp są na porządku dziennym? To trzeba zobaczyć!

SPEKTAKL TEATRALNY PONIEDZIAŁEK TVP 1 20:30

Teatr Telewizji: Ezi

Spektakl Teatru Telewizji oparty na spotkaniu dwóch legend polskiej piłki nożnej, Kazimierza Górskiego i Ernesta Wilimowskiego. Akcja rozgrywa się w RFN w przeddzień historycznego meczu Polska _ Niemcy na mistrzostwach świata w 1974 roku. Trener "Orłów Górskiego" przypadkowo spotyka Eziego, wybitnego, lecz kontrowersyjnego napastnika, oskarżanego w ojczyźnie o zdradę za grę w reprezentacji III Rzeszy. Rozmowa obu bohaterów staje się pretekstem do gorzkiego, ale i pełnego humoru rozliczenia z historią XX wieku, dramatem wyborów jednostki w czasach totalitaryzmów oraz refleksją nad polskością, śląską tożsamością i pamięcią o przeszłości. Spektakl łączy elementy tragiczne z groteską, balansując pomiędzy polityką, sportem i prywatnym życiem, pokazując, że futbol bywa zwierciadłem epoki. "Ezi" to opowieść nie tylko o piłce, lecz przede wszystkim o lojalności, winie, odkupieniu i cenie, jaką płaci się za marzenia.

THRILLER WTOREK TVN 7 20:00

Sala samobójców. Hejter

Druga część głośnej „Sali samobójców". Nowa odsłona dzieła Jana Komasy to elektryzujący cyber-thriller i współczesna wersja „Romea i Julii" – uniwersalna opowieść o miłości, która przeradza się w hejt. Zobacz, jak bawi się, kocha i nienawidzi współczesna polska młodzież.

THRILLER WTOREK TV 4 23:05

Purpurowe rzeki II: Aniołowie apokalipsy

Kontynuacja słynnego francuskiego thrillera kryminalnego. Jean Reno powraca jako komisarz Pierre Niemans, który stawia czoła zagładzie. Ze ściany, na której zakonnicy wieszają krzyż, cieknie krew. Komisarz odkrywa pod tynkiem ludzkie ciało i wyryte znaki.

PIĄTEK 20 Lutego

TVP 1 (DVB-T)

7.30 Agape blisko Ciebie **8.00** Serwis Info **8.10** Sylwetki olimpijskie **8.40** Okrasa łamie przepisy **9.15** Ranczo (90) **10.15** Komisarz Alex (277) **11.10** Ojciec Mateusz (72) **12.00** Serwis Info **12.10** Agrobiznes **12.40** Halo, tu Mediolan **13.00** Kanada – sztuka przetrwania na dzikiej północy – film dokumentalny USA 2022 **14.00** Wichrowe wzgórze (363)

15.00 Serwis Info – magazyn
15.15 Reporterzy – magazyn
15.35 Gra słów. Krzyżówka
16.05 Dziedzictwo (839) – serial obyczaj. Turcja 2020
Ferit postanawia rozprawić się z groźnymi gangsterami. W trakcie strzelaniny policjantowi kończy się amunicja. Tymczasem Yaman ustala miejsce, w którym Trucizna ma odbyć spotkanie i udaje się tam ze swoimi ludźmi.
17.00 Teleexpress
17.30 Jaka to melodia?
18.10 Klan (4658)
18.45 Akacjowa 38 (810)
19.30 19.30
19.55 Pytanie dnia
20.30 Studio olimpijskie Mediolan-Cortina d'Ampezzo 2026 – magazyn
21.05 (L) ZIO Mediolan-Cortina d'Ampezzo 2026: Hokej na lodzie – półfinał mężczyzn
0.05 Nic śmiesznego – komedio-★★★★ dramat Polska 1995
1.40 Wykrywacz kłamstw
2.10 Parasite – thriller Korea ★★★★ Południowa 2019
4.20 Pytanie dnia
4.40 Reporterzy

TVP 2 (DVB-T)

5.25 M jak miłość (1698) **6.15** Anna Dymna – spotkajmy się **6.50** Barwy szczęścia (3320) **7.30** Pytanie na śniadanie – magazyn **11.50** Operacja zdrowie – magazyn medyczny **12.30** Koło fortuny – teleturniej **13.15** Panna młoda (26) – serial obyczaj. Turcja **14.05** Va banque – teleturniej **14.35** Na sygnale (845): Narzeczony zastępczy – serial obyczaj. Polska 2026

15.05 La Promesa – pałac tajemnic (333)
16.00 Koło fortuny – teleturniej
16.35 Familiada – teleturniej
17.20 Panna młoda (27)
18.15 Va banque – teleturniej
18.50 Jeden z dziesięciu
19.25 Barwy szczęścia (3320, 3321-opis**)** – serial Polska
Asia po wizycie Daniela nie potrafi odzyskać spokoju, Emil jest wzburzony. Sytuacja komplikuje się, gdy biologiczny ojciec chłopca wraca na Zaciszną z prezentami z „podróży" do Afryki. Staś nabiera podejrzeń, że nie był turystą.
20.45 Studio olimpijskie
21.00 ((L) ZIO Mediolan-Cortina d'Ampezzo 2026: Short track – półfinały na 1500 m (k), finały sztafety (m)
21.45 Studio olimpijskie
21.55 (L) ZIO Mediolan-Cortina d'Ampezzo 2026: Short track – półfinały na 1500 m (k), finały sztafety (m)
22.15 Studio olimpijskie
23.00 Dusigrosz – komedia ★★★ Francja/Hiszpania 2016
0.45 Żelazny most – dramat ★★★ obyczaj. Polska 2019

Polsat (DVB-T)

5.35 Telezakupy TV Okazje – program promocyjno-reklamowy **6.00** Nowy dzień **8.00** Halo tu Polsat – magazyn publicystyczno-rozrywkowy **11.30** Gliniarze (604-606): Prywatne śledztwo / Studentka / Odnaleziona – serial fabularno-dokumentalny Polska 2021 **14.40** Dlaczego ja? (1450): Pomówienie – serial fabularno-dokumentalny Polska 2025

15.50 Wydarzenia
16.15 Pogoda
16.20 Interwencja – magazyn
16.30 Na ratunek 112 (930)
17.00 Gliniarze (1091)
Dochodzi do kłótni między gangsterami z grupy handlującej ludźmi. Sprzeczka kończy się strzelaniną, po której szef gangu ucieka.
18.00 Pierwsza miłość (4159)
Jankowi nie udaje się wyjaśnić żonie, dlaczego spędził wieczór z Lilką. Borys wprowadza się do Olszewskich, licząc na Bolesława. Współpraca Olka i Róży nie idzie dobrze. Teściowa wprowadza chaos, podkrada klientki i funduje mu metamorfozę.
18.50 Wydarzenia
19.15 Gość „Wydarzeń"
19.55 Farma – reality show
21.00 Zaczęło się od morza... 100-lecie Gdyni – koncert
23.05 Pięćdziesiąt twarzy Greya ★★ – melodramat USA 2015
Reż. Sam Taylor-Johnson, wyk. Dakota Johnson, Jamie Dornan, Jennifer Ehle
1.50 Niewidzialny człowiek ★★★★ – horror Australia/USA 2020

TVN (DVB-T)

5.35 Uwaga! **5.50** Ukryta prawda (1557) – serial fabularno-dokumentalny Polska **6.45** Kuchenne rewolucje – reality show Polska 2022 **7.45** Dzień Dobry TVN **11.25** Kuchenne rewolucje: Restauracja „Bajkowa", Swarzędz / Włocławek – Karczma Kujawska – reality show **13.35** Ukryta prawda (1648-1650) – serial fabularno-dokumentalny Polska 2024

16.50 Detektywi (254, 255) – serial fabularno-dokumentalny Polska 2025
19.00 Fakty
19.35 Kroniki Mediolan-Cortina – magazyn
19.50 Uwaga! – magazyn
20.00 Kler – dramat obyczaj. ★★★★ Polska 2018
Reż. Wojciech Smarzowski, wyk. Arkadiusz Jakubik, Robert Więckiewicz, Jacek Braciak
Trzej księża spotykają się w rocznicę wypadku, który razem przeżyli. Lisowski pracuje w kurii i marzy o Watykanie. Trybus, wiejski proboszcz, wdaje się w romans ze swoją gospodynią. Kukuła nagle traci zaufanie do swoich parafian.
22.55 Coś jest nie tak z dziecia-★★ kami – horror USA 2023
Reż. Roxanne Benjamin, wyk. Alisha Wainwright, Amanda Crew, Carlos Santos
0.50 Akademia policyjna VI: ★★ Operacja Chaos – komedia USA 1989
2.35 Kuba Wojewódzki – talk show

TVN 7 (DVB-T)

8.45 Ukryta prawda **11.55** W-11 Wydział Śledczy **14.00** Detektywi **15.00** Szpital św. Anny (61) **16.00** Sędzia Anna Maria Wesołowska **17.00** Tajemnice miłości **18.00** Zagadki losu **19.00** Idź na całość **20.00** ★★★★ Pan Church – dramat USA 2016, reż. Bruce Beresford, wyk. Eddie Murphy, Natascha McElhone **22.15** ★★★ Walentynki – komedia USA 2010, reż. Garry Marshall, wyk. Julia Roberts **0.50** ★★★ Morderstwo doskonałe – film sens. USA 1998, reż. Andrew Davis, wyk. Michael Douglas, Gwyneth Paltrow

TVP Kultura (DVB-T)

12.10 Arthur Miller, człowiek swojego stulecia **13.25** ★★★★ Dekalog (7) – dramat Polska/Niemcy **14.30** Kulturalni **15.20** Dobre strony **15.45** ★★★ Ciuciubabka – film obyczaj. Polska **16.45** Informacje kulturalne **17.05** Gwiazdozbiór TVP Rozrywka **17.55** Największe przeboje **18.50** Gaudi, wizjoner z Barcelony **20.00** ★★★★ Zgadnij, kto przyjdzie na obiad – komediodramat USA **22.00** Tygodnik kulturalny **22.55** Scena alternatywna **23.20** ★★★★ Dzień świra – komediodramat

TVP Sport (DVB-T)

9.25 ZIO 2026: Hokej – finał (k) **11.55 (L)** ZIO 2026: Narciarstwo – cross (k) **14.10 (L)** ZIO 2026: Biatlon – bieg (m) ze startu wspólnego na 12,5 km **15.20** ZIO 2026: Łyżwiarstwo – 1500 m (m) **16.35 (L)** ZIO 2026: Hokej – półfinał (m) **19.25** ZIO 2026: Łyżwiarstwo – 1500 m (k) **20.25 (L)** Piłka nożna: Wisła Kraków – Wieczysta Kraków **23.00** Olimpijski wieczór **0.00** ZIO 2026: Bobsleje – dwójki (k); Hokej – półfinał (m) **3.35** Boks (Kalifornia): Emanuel Navarrete – Charly Suarez

TV 4 (DVB-T)

6.00 Strażnik Teksasu (17, 18) **7.55** Bogaty dom – biedny dom **8.55** Policjantki i policjanci (316, 317) **10.55** Na ratunek 112 **11.55** Trudne sprawy **14.55** Ktoś tu kłamie? **15.55** Łowcy skarbów. Kto da więcej **18.00** Policjantki i policjanci (1364, 1365) – serial obyczaj. Polska 2025 **20.00** Gwiazdy kabaretu – program rozrywkowy **22.10** ★★★ Babylon A.D. – film sf W. Bryt./Fr./USA 2008, reż. Mathieu Kassovitz, wyk. Vin Diesel, Mélanie Thierry, Gérard Depardieu **0.20** STOP Drogówka **1.20** Love Island. Wyspa miłości

TV Trwam (DVB-T)

12.20 Głos serca (97) **13.05** Cudowny krucyfiks baryczkowski **13.30** Msza święta z Jasnej Góry **14.30** Drzwi do lasu **15.00** Modlitwa w Godzinie Miłosierdzia **15.20** Mocni w wierze **16.10** Natura obiektywnie **16.40** Zniewolenie **17.00** Droga Krzyżowa **17.30** Łączy nas historia **18.15** Westerplatte młodych **19.00** Warto zauważyć... **19.30** Brat Franciszek **20.00** Informacje **20.20** Różaniec **21.00** Apel Jasnogórski **21.40** Polski punkt widzenia **22.00** Gdy kwitną kasztany. Nasz Nazaret

TV Puls (DVB-T)

6.00 Nash Bridges (77, 78) **8.00** Kobra – oddział specjalny (9, 10) **10.00** Triumf miłości (33, 34) **12.00** Nie igraj z aniołem (17) **13.00** Wspaniałe stulecie (42) – serial obyczaj. Turcja 2013 **14.00** Lombard. Życie pod zastaw (469, 470) **16.00** Ranczo (87, 88) **18.00** Lombard. Życie pod zastaw (945, 946) **20.00** ★★ Zabójczy cel – film sens. USA/Kan. 2008 **22.00** ★★★ 22 kule – film sens. Fr. 2010 **0.25** ★★ Więzienie w ogniu – film sens. USA 2015 **2.05** Lombard. Życie pod zastaw (941)

★★★★★ koniecznie ★★★★ zdecydowanie tak ★★★ możesz ★★ nie musisz ★ zdecydowanie nie **(L)** na żywo

DVB-T stacje dostępne w naziemnej telewizji cyfrowej

GAR

eprasa.pl e57f60bb09

SOBOTA 21 Lutego

TVP 1

7.00 Msza święta na Jasnej Górze **7.40** Rok w ogrodzie **8.05** Rok w ogrodzie extra **8.20** Pełnosprawni **8.45** Ranczo (91): Droga przez stos **9.40** Ojciec Mateusz (401): Karma **10.30** Halo, tu Mediolan **10.55** (L)ZIO 2026: Biegi narciarskie – bieg (m) na 50 km st. klasycznym; Biathlon – start wspólny (k), łyżwiarstwo szybkie – półfinał startu wspólnego (m)

16.05 Dziedzictwo (840) – serial obyczaj. Turcja 2020
17.00 Teleexpress
17.35 Żona dla Polaka: Toronto
18.40 Jaka to melodia?
19.30 19.30
19.55 Pytanie dnia
20.25 Krew z krwi (7) – serial sensacyjny Polska 2024 W Gdyni policja szykuje zasadzkę na Carmen Rotę-Majewską, której ludzie mają przechwycić transport narkotyków. Śledząca konwój ekipa Bronka orientuje się jednak, że padli ofiarą podwójnej gry – policyjny transport to pułapka.
21.25 Operacja Mincemeat ★★★ – dramat wojenny W. Bryt./USA 2021 Reż. John Madden, wyk. Colin Firth, Matthew Macfadyen, Kelly MacDonald
23.45 RoboCop – film sf USA 2014 ★★★ Reż. José Padilha, wyk. Joel Kinnaman, Gary Oldman, Michael Keaton
1.45 Sprawdzamy
2.10 Nic śmiesznego – komedio-★★★★ dramat Polska 1995 Reż. Marek Koterski

TVP 2

5.10 Barwy szczęścia (3317, 3318) **6.20** Walentynki z „M jak miłość" – dramat obyczaj. Polska 2026, reż Sylwester Jakimow, wyk. Teresa Lipowska, Małgorzata Pieńkowska, Rafał Kowalski **7.30** Pytanie na śniadanie **12.10** Postaw na milion **13.05** Panna młoda (27) – serial obyczaj. Turcja 2024 **14.00** Familiada – teleturniej **14.35** Koło fortuny – teleturniej

15.15 Szansa na sukces. Opole 2026: Ralph Kaminski – show
16.20 Na dobre i na złe (981) – serial obyczaj. Polska
17.20 Panna młoda (28) – serial obyczaj. Turcja
18.20 Va banque – teleturniej
18.50 Słowo na niedzielę – program religijny
19.05 Informacje kulturalne – magazyn
19.30 Studio olimpijskie Mediolan-Cortina d'Ampezzo 2026 – magazyn
19.55 (L) ZIO Mediolan-Cortina d'Ampezzo 2026: Łyżwiarstwo figurowe – gala
22.35 Studio olimpijskie Mediolan-Cortina d'Ampezzo 2026 – magazyn
23.00 Dziewczyny z wyższych ★★★ **sfer** – komediodramat USA 2003 Reż. Boaz Yakin, wyk. Brittany Murphy, Dakota Fanning, Marley Shelton
0.40 Księżniczka na Manhatta-★★★ **nie** – komedia romantyczna USA/Kanada 2022
2.20 Morderstwa w Chartres ★★★ – film kryminalny Francja 2025

Polsat

5.25 Telezakupy TV Okazje **6.00** Nowy dzień **8.00** Halo tu Polsat **11.00** Darek Stolarz – remont w 3 dni – program rozrywkowy **12.05** Madagaskar – film animowany USA/Kanada 2005 **14.00** ★★★ Liga niezwykłych dżentelmenów – film fantasy USA/Niemcy/Czechy/W. Bryt. 2003, reż. Stephen Norrington, wyk. Sean Connery, Naseeruddin Shah, Peta Wilson

16.30 Diabeł ubiera się u Prady ★★★★ – komedia USA/Francja 2006 Reż. David Frankel, wyk. Meryl Streep, Anne Hathaway, Emily Blunt Andy Sachs marzy o znalezieniu w Nowym Jorku pracy w swoim zawodzie. Mimo braku wiedzy branżowej, aplikuje na stanowisko asystentki redaktor naczelnej prestiżowego magazynu modowego i dostaje tę pracę.
18.50 Wydarzenia
19.15 Prezydenci i premierzy
19.55 Kabaret na żywo: Kabaret Skeczów męczących. Polska Misja Komiczna – program rozrywkowy
22.10 Szybcy i wściekli 8 ★★★ – film sensacyjny Chiny/USA/Japonia 2017 Reż. F. Gary Gray, wyk. Vin Diesel, Jason Statham, Dwayne Johnson
1.05 Kryjówka – film sensacyjny ★★★ USA/RPA/Japonia 2012 Reż. Daniel Espinosa, wyk. Denzel Washington, Ryan Reynolds, Vera Farmiga
3.40 Świat według Kiepskich (532)

TVN

5.05 Nauka jazdy **5.55** Uwaga! **6.10** Kuchenne rewolucje **7.10** Magda gotuje Internet – talk show Polska 2026 **7.45** Dzień Dobry TVN **11.30** Na Wspólnej (4163-4166) **12.55** Premiery wiosny – show ramówkowe TVN – reportaż Polska 2026 **13.35** Anatomia piękna – serial dok. 2025 **14.50** Psi Patrol: Film – film animowany Kanada/USA 2021

16.45 Za duży na bajki ★★★ – komedia Polska 2022 Reż. Kristoffer Rus, wyk. Maciej Karaś, Amelia Fijałkowska, Patryk Siemek
19.00 Fakty
19.35 Kroniki Mediolan-Cortina – magazyn
19.45 Mam Talent! – program rozrywkowy
21.50 Wonder Woman 1984 ★★★ – film fantasy USA 2020 Reż. Patty Jenkins, wyk. Gal Gadot, Chris Pine, Kristen Wiig Chociaż Diana dysponuje już pełnią mocy, pozostaje w cieniu, opiekując się starożytnymi artefaktami. Jest jednak zmuszona wyjść z ukrycia i wykorzystać swoją siłę, by ocalić ludzi.
0.55 Incepcja – film sensacyjny ★★★★ USA/W. Bryt. 2010 Reż. Christopher Nolan, wyk. Leonardo DiCaprio, Ellen Page, Joseph Gordon-Levitt
3.55 Uwaga! – magazyn
4.15 CSI: Kryminalne zagadki Las Vegas (1) – serial krym. USA/Kanada 2011 Reż. Alec Smight

TVN 7

7.00 Batwheels **7.30** Alvin i wiewiórki III – film anim. USA 2011 **9.15** Ukryta prawda **11.20** Mówię Wam **12.35** The Floor **13.50** Pogromcy chaosu **14.50** ★★★★ Władca Pierścieni: Powrót króla – film fantasy USA/Nowa Zel. 2003 **19.00** Idź na całość **20.00** ★★ Ostatni władca wiatru – film przygod. USA/Wietnam/W. Bryt./Kan./Dania 2010 **22.20** ★★★★ Ostatni samuraj – film przygod. USA/Nowa Zel./Jap. 2003, reż. Edward Zwick, wyk. Tom Cruise **1.35** ★★★ Wesele – dramat Polska/Łotwa 2021, reż. Wojciech Smarzowski

TV 4

5.30 Telezakupy TV Okazje **6.00** Łowcy skarbów. Kto da więcej – reality show Polska 2022 **7.00** Galileo **9.05** #JesteśmyDlaDzieci – magazyn **9.30** Gwiazdy kabaretu – program rozrywkowy **9.40** Galileo **12.45** ★★★ Bezsenność w Seattle – komedia rom. USA 1993, reż. Nora Ephron, wyk. Meg Ryan, Tom Hanks, Ross Malinger **14.55** Policjantki i policjanci (1356-1360) – serial obyczaj. Polska 2025 **20.00** Sprawiedliwi – wydział kryminalny (980-983) – serial krym. Polska 2025 **0.00** Gwiazdy kabaretu **2.15** STOP Drogówka

TVP Kultura

12.15 Wenecja, miasto wyrosłe z bagien **13.20** Nad Niemnem (1, 2) **15.25** Wydarzenie aktualne **16.00** Fontainbleau – prawdziwy dom francuskich monarchów – film dok. Fr. 2023 **17.05** Tamte lata, tamte dni **17.45** ★★★★ Dama z Szanghaju – dramat USA 1947 **19.25** 20 x 20 Lat TVP Kultura **20.00** ★★★ Na ostrzu szpady – film przygod. Fr./Wł./Niemcy 1997 **22.15** Muzyka na dobry wieczór **23.20** ★★★★ Zgadnij, kto przyjdzie na obiad – komediodramat USA 1967

TV Trwam

13.30 Msza św. z Jasnej Góry **14.45** Jak wygrać małżeństwo? **15.00** Dzielna niewiasta **15.15** Mateczniki polskości **15.30** Wierzę w Boga **16.10** Zbrodnia UPA w Jaworniku Ruskim **17.00** Z Parlamentu Europejskiego **17.30** Przełamując bariery **18.15** Rozmowy niedokończone **19.30** Manna z nieba **19.45** Modlitwa z telefonicznym udziałem dzieci **20.00** Informacje **20.20** Różaniec **21.00** Apel Jasnogórski **21.40** Polski punkt widzenia **22.00** Warto być ojcem **22.15** Głos serca (98)

TVP Sport

8.45 Olimpijski poranek **9.30** Studio **9.55** (L) ZIO 2026: Bobsleje czwórki (m) **11.15** Studio **11.55** (L) ZIO 2026: Bobsleje – czwórki (m); Narciarstwo – skicross (m); Skialpinizm – sztafeta; Curling (k), łyżwiarstwo szybkie – biegi masowe **17.40** (L) Piłka nożna: Górnik Zabrze – Pogoń Szczecin **20.35** (L) ZIO 2026: Hokej – mecz (m) o 3. miejsce **23.30** Olimpijski wieczór **0.30** ZIO 2026: Curling – finał (m) **2.30** (L) Koszykówka: NBA: New York Knicks – Houston Rockets

TV Puls

6.00 Kobra – oddział specjalny (6-8) – serial sens. Niemcy **9.00** Taki jest świat – magazyn **9.25** Wojciech Cejrowski. Boso – Meksyk/Paragwaj **10.00** Lombard. Życie pod zastaw (461, 463, 465, 467, 469, 942-946) – serial obyczaj. Polska **20.00** ★★★ Dwunastu odważnych – film sens. USA 2018 **22.50** ★★★★ Wróg u bram – dramat USA/W. Bryt./Niemcy/Fr./Irl. 2001, reż. Jean-Jacques Annaud **1.15** ★★ Pętla – film sens. Polska 2020, reż. Patryk Vega **3.25** Menu na miarę – magazyn

★★★★★ koniecznie ★★★★ zdecydowanie tak ★★★ możesz ★★ nie musisz ★ zdecydowanie nie (L) na żywo

DVB-T stacje dostępne w naziemnej telewizji cyfrowej

NIEDZIELA 22 Lutego

TVP 1

8.00 Tydzień **8.40** Zmiennicy (9) **10.00** Ojciec Mateusz (438) **10.55** Komisarz Alex (277) **11.55** Między ziemią a niebem **12.00** Anioł Pański **12.15** Między ziemią a niebem **12.45** Pielgrzymi Nadziei **13.00** Puszczyk mszarny. Duch poleskich bagien **13.20** Halo, tu Mediolan **13.40** Studio olimpijskie **14.05** (L) ZIO 2026: Hokej – finał (m)

17.00 Teleexpress
17.35 U Pana Boga w Królowym Moście (10) – serial kom.
18.40 Jaka to melodia?
19.30 19.30
19.55 Pytanie dnia
20.25 U Pana Boga w Królowym Moście (11) – serial kom. Polska 2025 Do Królowego Mostu przenika zagraniczny szpieg z walizką euro. Zostaje rozpoznany i wyrzucony. Marta i Szymon rozmawiają o swoich uczuciach. Marta uważa, że nie pasują do siebie i kończy znajomość.
21.25 Żona dla Polaka: Toronto
22.20 Księga miłości ★★★ – dramat obyczaj. USA 2016 Reż. Bill Purple, wyk. Jason Sudeikis, Maisie Williams, Jessica Biel
0.15 Operacja Mincemeat ★★★ – dramat wojenny W. Bryt./USA 2021
2.25 Sprawdzamy
2.50 To ja, złodziej – film ★★★ sensacyjny Polska/RPA 2000 Reż. Jacek Bromski, wyk. Jan Urbański, Janusz Gajos, Daniel Olbrychski

TVP 2

5.10 Barwy szczęścia (3320, 3321) **6.25** M jak miłość (1910) **7.30** Pytanie na śniadanie – magazyn **11.15** Jak to się mówi, czyli Kasia u Bralczyka – program edukacyjny **11.55** Tańczmy, jak nam miłość gra – koncert walentynkowy **12.55** Czy to już? – jubileusz Haliny Mlynkovej – koncert **14.00** Familiada – teleturniej **14.35** Koło fortuny – teleturniej

15.10 Szansa na sukces. Opole 2026: Anna Wyszkoni
16.15 Tak to leciało! – teleturniej
17.15 Hrabia Monte Christo (6) – serial kostiumowy Włochy/Francja 2024
18.15 Pan Mama (45) – serial kom. Polska
18.45 Dusigrosz – komedia ★★★ Francja/Hiszpania 2016 Reż. Fred Cavayé, wyk. Dany Boon, Laurence Arné, Noémie Schmidt
20.15 Studio olimpijskie Mediolan-Cortina d'Ampezzo 2026 – magazyn
20.25 (L) ZIO Mediolan-Cortina d'Ampezzo 2026: Ceremonia zamknięcia
23.05 Studio olimpijskie Mediolan-Cortina d'Ampezzo 2026 – magazyn
23.40 Krucjata. Prawo serii (11) – serial krym. Polska 2020
0.35 Psy II. Ostatnia krew ★★★ – film sensacyjny Polska 1994
2.30 Dziewczyny z wyższych ★★★ **sfer** – komediodramat USA 2003
4.30 Na dobre i na złe – serial obyczaj. Polska 2026

Polsat

5.25 Telezakupy TV Okazje – program promocyjno-reklamowy **6.00** Nowy dzień – magazyn **8.00** Halo tu Polsat – magazyn publicystyczno-rozrywkowy **11.00** Krudowie – film animowany USA 2013 **13.10** ★★★ Mój przyjaciel szpieg – komedia sensacyjna USA/Kanada 2020, reż. Peter Segal, wyk. Dave Bautista, Chloe Coleman, Parisa Fitz-Henley

15.40 Jurasic World: Dominion ★★★ – thriller USA 2022 Reż. Colin Trevorrow, wyk. Chris Pratt, Bryce Dallas Howard, Laura Dern Po zniszczeniu Isla Nublar dinozaury żyją obok ludzi, będąc zagrożeniem i towarem na czarnym rynku. Bohaterowie muszą odkryć plany wobec tych zwierząt, które stały się jeszcze bardziej przerażające.
18.50 Wydarzenia
19.30 Państwo w państwie
19.55 Disco Star
23.05 Swingersi ★★ – komedia Polska/Łotwa 2020 Reż. Andrejs Ekis, wyk. Michał Koterski, Antoni Królikowski, Barbara Kurdej-Szatan Dorota marzy o namiętności, ale Andrzej woli gry na konsoli. Iwona i Fabian w pogoni za lajkami są gotowi przekroczyć każdą granicę. Sylwia, Bartek i Cezary postawią swoją relację na ostrzu noża.
1.05 Świat według Kiepskich (533-538) – serial kom.

TVN

5.35 Uwaga! **5.50** Ukryta prawda **6.45** Kuchenne rewolucje – reality show Polska 2022 **7.45** Dzień Dobry TVN **11.30** Magda gotuje Internet – talk show Polska 2026 **12.05** Co za tydzień – magazyn **12.40** Mam Talent! **14.40** ★★ Akademia policyjna VII: Misja w Moskwie – komedia USA 1994 USA 1994, reż. Alan Metter, wyk. George Gaynes, David Graf

16.30 Pinokio ★★★ – film fantasy Włochy/Francja/W. Bryt./Belgia 2019 Reż. Matteo Garrone, wyk. Federico Ielapi, Roberto Benigni, Rocco Papaleo
19.00 Fakty
19.35 Kroniki Mediolan-Cortina
19.45 The Traitors. Zdrajcy – reality show
21.30 Sposób na teściową ★★★ – komedia romantyczna USA/Niemcy 2005 Reż. Robert Luketic, wyk. Jennifer Lopez, Jane Fonda, Michael Vartan
23.35 Człowiek-demolka ★★★ – film sensacyjny USA 1993 Reż. Marco Brambilla, wyk. Sylvester Stallone, Wesley Snipes, Sandra Bullock Phoenix porywa autobus z pasażerami. Sierżant Spartan łapie psychopatę, ale zakładnicy giną i policjant zostaje oskarżony o ich śmierć. On i Phoenix zostają poddani hibernacji.
1.55 Największe polskie katastrofy: Katastrofa samolotu w Lesie Kabackim – serial dok. Polska 2020

TVN 7

7.15 Anatomia piękna **8.20** ★★ Pan niania – komedia USA 1993 **10.00** Ukryta prawda **13.05** Detektywi **14.05** The Floor **15.20** ★★★★ Goonies – film przygod. USA 1985 **17.45** ★★★★ Pan Church – dramat USA 2016, reż. Bruce Beresford, wyk. Eddie Murphy **20.00** ★★★★ Skazani na Shawshank – dramat USA 1994, reż. Frank Darabont, wyk. Tim Robbins **23.05** ★★★ Ptaki nocy (i fantastyczna emancypacja pewnej Harley Quinn) – film sens. USA 2020, reż. Cathy Yan, wyk. Margot Robbie **1.20** Żyjąc z potworem

TV 4

6.00 Łowcy skarbów. Kto da więcej **7.00** Wielkie tajemnice historii – serial dok. USA2 023 **8.50** Ewa gotuje **9.20** Galileo **11.30** ★★★ Teoria spisku – film sens. USA 1997 **14.05** ★★★ Gra dla dwojga – thriller USA/Niemcy 2009, reż. Tony Gilroy, wyk. Julia Roberts, Clive Owen, Paul Giamatti **16.50** ★★★ I że cię nie opuszczę... – melodramat USA/Kan. 2012 **19.00** Uroczysko (119, 120) – serial krym. Polska **20.00** Sprawiedliwi. Trójmiasto (97-100) – serial krym. Polska 2025 **0.05** STOP Drogówka **1.05** Wielkie tajemnice historii

TVP Kultura

10.00 Fontainbleau – prawdziwy dom francuskich monarchów **11.05** Rzecz Polska **11.35** Pan wzywał, Milordzie? (2) **12.40** Dobre strony **13.00** ★★★★ Dama z Szanghaju – dramat USA 1947 **14.35** Kolekcja **14.55** ★★★ Na ostrzu szpady – film przygodowy Fr./Wł./Niemcy 1997 **17.15** Studio Kultura – niedziela z... **18.00** ★★★★ Jasminum – komedia Polska 2006 **20.00** ★★★★ Foxcatcher – dramat USA 2014 **22.25** Kulturalni **23.20** Teatr TV: Teatroteka nocą: Zgaga

TV Trwam

12.00 Anioł Pański z Ojcem Świętym Leonem XIV **12.15** Papież Polak do rodaków **13.00** Służba całym życiem... Rzecz o Eugeniuszu Wróblu **14.00** Kto ratuje jedno życie **15.00** Wieś to też Polska **16.10** Koncert życzeń **17.00** Gorzkie żale **17.30** Sól Ziemi **18.15** Rozmowy niedokończone **19.30** Moja katolicka rodzina **20.00** Informacje **20.20** Różaniec **21.00** Apel Jasnogórski **22.00** Mocni Jego mocą **22.30** Muzyczne chwile **22.45** Jak wygrać małżeństwo? **23.00** Jak my to widzimy...

TVP Sport

8.45 Olimpijski poranek **9.30** Studio **9.55** (L) ZIO 2026: Biegi narciarskie – bieg (k) ze startu wspólnego na 50 km, bobsleje – czwórki (m) **13.25** Studio **13.40** (L) Piłka nożna: Podhale Nowy Targ – Olimpia Grudziądz **15.50** Magazyn olimpijski **16.55** Studio **17.15** (L) Skoki narciarskie: Letnie MP w Wiśle: Konkursy indywidualne **19.45** Studio **20.25** (L) ZIO 2026: Ceremonia zamknięcia **0.25** ZIO 2026: Curling – finał (k) **2.35** Piłka nożna: Granada FC – FC Barcelona Femení

TV Puls

6.00 Taki jest świat **6.40** Kobra – oddział specjalny (9, 10) – serial sens. Niemcy **8.40** Ranczo (88-92) – serial kom. Polska **13.45** ★★★★ Przyjaciel gangstera – komedia krym. Fr./Wł. 2003 **15.40** ★★★★ Ja cię kocham, a ty śpisz – komedia rom. USA 1995 **17.45** ★★★ Uciekająca panna młoda – komedia USA 1999 **20.00** ★★★ Tomb Raider – film przygod. W. Bryt./USA 2018 **22.20** ★★ Boudica: Królowa wojny – dramat W. Bryt. 2023 **0.20** ★★ Zenek – film biograf. Polska 2020 **2.55** Dyżur

★★★★★ koniecznie ★★★★ zdecydowanie tak ★★★ możesz ★★ nie musisz ★ zdecydowanie nie (L) na żywo

DVB-T stacje dostępne w naziemnej telewizji cyfrowej

GAR

eprasa.pl e57f60bb09

PONIEDZIAŁEK 23 Lutego

TVP 1

7.00 Msza święta na Jasnej Górze **7.30** Studio Raban **8.00** Serwis Info **8.20** Makłowicz w podróży – magazyn **9.00** Ranczo (92): Radio Mamrot **10.00** Komisarz Alex (278) **11.00** Ojciec Mateusz (73): Zatruta woda **12.00** Serwis Info **12.10** Agrobiznes **12.40** Rok w ogrodzie extra **12.55** Kerkini – grecka przystań ptaków **14.00** Wichrowe wzgórze (364)

15.00 Serwis Info – magazyn
15.15 Reporterzy – magazyn
15.35 Gra słów. Krzyżówka
16.05 Dziedzictwo (841) – serial obyczaj. Turcja
17.00 Teleexpress
17.30 Jaka to melodia?
18.10 Klan (4659) – telenowela Polska
18.45 Akacjowa 38 (811) – serial obyczaj. Hiszpania
19.30 19.30
19.55 Pytanie dnia
20.30 Teatr TV: Ezi – spektakl Polska 2026 Reż. Janusz Zaorski, wyk. Zbigniew Zamachowski, Andrzej Chyra
21.25 Postscriptum – magazyn
22.00 Pan Olbrychski – film dokumentalny Polska 2025
23.05 Balans bieli – magazyn
23.50 Generał Nil – film biograf. ★★★★ Polska 2009 Reż. Ryszard Bugajski, wyk. Olgierd Łukaszewicz, Alicja Jachiewicz, Magdalena Emilianowicz
2.00 Wykrywacz kłamstw
2.25 RoboCop ★★★ – film sf USA 2014
4.25 Pytanie dnia

TVP 2

5.25 M jak miłość (1699) – serial Polska 2023 **6.20** Rodzina (nie od) święta **6.50** Barwy szczęścia (3321) – serial Polska 2026 **7.30** Pytanie na śniadanie **11.50** Okrasa łamie przepisy **12.30** Koło fortuny **13.15** Panna młoda (28) – serial obyczaj. Turcja 2024 **14.05** Va banque **14.35** Na sygnale (845): Narzeczony zastępczy – serial obyczaj. Polska 2026

15.05 La Promesa – pałac tajemnic (334) – telenowela Hiszpania
16.00 Koło fortuny – teleturniej
16.35 Familiada – teleturniej
17.20 Panna młoda (29) – serial obyczaj. Turcja
18.15 Va banque – teleturniej
18.50 Jeden z dziesięciu
19.25 Barwy szczęścia (3321, 3322) – serial Polska 2026
20.40 Kulisy „M jak miłość”
20.55 M jak miłość (1911) – serial Polska
21.55 Na sygnale (846, 847) – serial obyczaj. Polska
22.55 Davos. Wojna szpiegów (6) – serial krym. Niemcy/Szwajcaria
23.45 Zdrajca – dramat kryminalny ★★★★ Włochy/Francja/Niemcy/Brazylia 2019 Reż. Marco Bellocchio, wyk. Pierfrancesco Favino, Maria Fernanda Cândido, Fabrizio Ferracane
2.30 Instynkt (8)
3.25 Akacjowa 38 – serial obyczaj. Hiszpania 2026 Reż. Humberto Miró
4.30 Na dobre i na złe – serial obyczaj. Polska 2026

Polsat

8.30 Malanowski i Partnerzy (170): Gra na śmierć i życie – serial fabularno-dokumentalny **9.30** Trudne sprawy (1096) – serial fabularno-dokumentalny Polska **11.35** Gliniarze (607): Przesyłka z Dominikany – serial fabularno-dokumentalny Polska 2021 **14.40** Dlaczego ja? (1451): Sekretna więź – serial fabularno-dokumentalny Polska 2025

15.50 Wydarzenia
16.15 Pogoda
16.20 Interwencja – magazyn
16.30 Na ratunek 112 (931) – serial fabularno-dokumentalny Polska 2024
17.00 Gliniarze (1094) – serial fabularno-dokumentalny Polska 2024
18.00 Pierwsza miłość (4160) – serial Polska
18.50 Wydarzenia
19.15 Gość „Wydarzeń”
19.55 Milionerzy – teleturniej
20.30 Farma – reality show
21.40 Szklana pułapka 3 ★★★★ – film sensacyjny USA 1995 Reż. John McTiernan, wyk. Bruce Willis, Jeremy Irons, Samuel L. Jackson McClane musi zmierzyć się z szaleńcem, który terroryzuje Nowy Jork, podkładając bomby. Z pomocą przychodzi mu nieoczekiwanie Zeus, właściciel małego sklepu elektronicznego.
0.15 Punisher – film sensacyjny ★★★ USA/Niemcy 2004 Reż. Jonathan Hensleigh, wyk. Thomas Jane, John Travolta, Will Patton

TVN

5.15 Nauka jazdy **5.35** Uwaga! **5.50** Ukryta prawda (1559) – serial fabularno-dokumentalny 2023 **6.45** Kuchenne rewolucje – reality show Polska 2022 **7.45** Dzień Dobry TVN **11.25** Kuchenne rewolucje: Zielona Góra – Hot Italian Pizza / Zielona Góra – Kuchnia na Górce **13.35** Ukryta prawda (1651, 1652) – serial fabularno-dokumentalny Polska 2024

15.45 Młode gliny (8) – serial krym. Polska 2026
16.50 Detektywi (256, 257) – serial fabularno-dokumentalny Polska 2025
19.00 Fakty
19.55 Uwaga! – magazyn
20.10 Doradca smaku – magazyn kulinarny
20.15 Na Wspólnej (4167) – serial Polska
20.55 The Floor – teleturniej
21.35 Młode gliny (9) – serial krym. Polska 2026
22.40 Wierna – film sensacyjny ★★★ USA 2016 Reż. Robert Schwentke, wyk. Shailene Woodley, Theo James, Naomi Watts Tris i „Cztery” muszą przekroczyć granicę metropolii przyszłości i wejść do zupełnie nieznanego sobie świata, ukrywanego przez system. Jest to jedyny sposób, by ocalić ludzkość.
1.05 Szybcy i wściekli ★★★ – film sensacyjny USA/Niemcy 2001 Reż. Rob Cohen, wyk. Paul Walker, Vin Diesel, Michelle Rodriguez

TVN 7

8.45 Ukryta prawda **11.55** W-11 Wydział Śledczy **14.00** Detektywi **15.00** Szpital św. Anny (62) **16.00** Sędzia Anna Maria Wesołowska **17.00** Tajemnice miłości **18.00** Zagadki losu **19.00** Ukryta prawda **20.00** ★★★★ Grawitacja – film sf W. Bryt./USA 2013, reż. Alfonso Cuarón, wyk. Sandra Bullock, George Clooney **22.00** ★★★ Morderstwo doskonałe – film sens. USA 1998, reż. Andrew Davis, wyk. Michael Douglas, Gwyneth Paltrow **0.15** ★★★ Ścigane – film sens. W. Bryt./USA 2019, reż. Vicky Jewson **2.20** Mówię Wam

TVP Kultura

10.10 ★★★ Poznań '56 – dramat Polska 1996 **12.10** Wenecja, miasto wyrosłe z bagien **13.05** Muzeum polskiej piosenki **13.25** Sowia odyseja **14.00** Tamte lata, tamte dni **14.40** ★★★ Złoto dezerterów – komedia Polska 1998 **16.50** Pogranicze w ogniu (4) **17.55** Tygodnik kulturalny **18.50** Przełomy w muzyce: Martha Argerich **20.00** ★★★★ Goldfinger – film sens. W. Bryt. 1964 **22.00** ★★★★ Foxcatcher – dramat USA 2014 **0.25** Kobro/Strzemiński. Opowieść fantastyczna

TVP Sport

7.40 ZIO 2026: Ceremonia zamknięcia **10.15** Skoki narciarskie: Letnie MP w Wiśle: Konkursy indywidualne **11.45** ZIO 2026: Narciarstwo – halfpipe (m); Hokej – finał (m) **14.50** Piłka nożna: ORLEN Ekstraliga kobiet: UKS SMS Łódź – Pogoń Szczecin **16.45** Magazyn Betclic 2. Ligi **17.55 (L)** Piłka nożna: FKS Stal Mielec – ŁKS Łódź **20.05** Magazyn Betclic 1. Ligi **21.30** Gol **22.55** Sportowy wieczór **23.20** Magazyn olimpijski **0.20** MMA: Oktagon MMA: Gala 82 w Düsseldorfie

TV 4

6.00 Strażnik Teksasu (19, 20) **7.55** Bogaty dom – biedny dom **8.55** Policjantki i policjanci (318, 319) **10.55** Na ratunek 112 **11.55** Trudne sprawy **14.55** Ktoś tu kłamie? **15.55** Łowcy skarbów. Kto da więcej **18.00** Policjantki i policjanci (1365, 1366) **20.00** Uroczysko (201, 202) **21.00** Sprawiedliwi – wydział kryminalny (984) – serial krym. Polska **22.05** Sprawiedliwi. Trójmiasto (101) **23.05** ★★★ Dom na końcu ulicy – thriller USA/Kan. 2012, reż. Mark Tonderai, wyk. Jennifer Lawrence **1.15** Love Island. Wyspa miłości

TV Trwam

11.45 Muzyczne chwile **12.20** Powrót i odnowa **13.00** Ostatnia droga Jezusa Chrystusa **13.30** Msza święta z Jasnej Góry **14.30** Cioteczka **15.00** W górę Rio Negro **16.10** Sanktuaria polskie **16.30** Porady medyczne bonifratrów **17.00** Świadkowie **17.30** Moja parafia **18.15** Rozmowy niedokończone **19.30** Poznajemy Polskę **19.45** Modlitwa z telefonicznym udziałem dzieci **20.00** Informacje **20.20** Różaniec **21.00** Apel Jasnogórski **21.40** Polski punkt widzenia

TV Puls

6.00 Nash Bridges (78, 79) **8.00** Kobra – oddział specjalny (10, 11) **10.00** Triumf miłości (35, 36) **12.00** Nie igraj z aniołem (18) **13.00** Wspaniałe stulecie (43) – serial obyczaj. Turcja **14.00** Lombard. Życie pod zastaw (471, 472) **16.00** Ranczo (88, 89) **18.00** Lombard. Życie pod zastaw (946, 947) **20.00** ★★★ Protegowana – film sens. USA/W. Bryt./Bułg./Rum. 2021 **22.10** ★★ Pielgrzym – film sens. Kan./W. Bryt./Meksyk 2000 **0.05** ★★ Krwawa zemsta – film sens. USA 2011

★★★★★ koniecznie ★★★★ zdecydowanie tak ★★★ możesz ★★ nie musisz ★ zdecydowanie nie **(L)** na żywo

DVB-T stacje dostępne w naziemnej telewizji cyfrowej

WTOREK 24 Lutego

TVP 1

7.00 Msza święta na Jasnej Górze **7.30** Kościół z bliska **8.00** Serwis Info **8.20** Makłowicz w podróży **9.00** Ranczo (93) **10.00** Komisarz Alex (279): Druga twarz **11.00** Ojciec Mateusz (74): Druga szansa **12.00** Serwis Info **12.10** Agrobiznes, Agropogoda **12.40** Rok w ogrodzie extra **12.55** Opowieści z dzikiego Madrytu **14.00** Wichrowe wzgórze (365)

15.00 Serwis Info – magazyn
15.15 Reporterzy – magazyn
15.35 Gra słów. Krzyżówka
16.05 Dziedzictwo (842) Ferit i Ayse odbywają szczerą rozmowę. Postanawiają rozstać się w przyjaźni, co wzbudza gniew Koraya. Nana jest zaniepokojona zachowaniem Acara. Ma wątpliwości, co do intencji gościa.
17.00 Teleexpress
17.30 Jaka to melodia?
18.10 Klan (4660)
18.45 Akacjowa 38 (812)
19.30 19.30
19.55 Pytanie dnia
20.30 Koliber – film sensacyjny ★★★ W. Bryt./USA 2013 Reż. Steven Knight, wyk. Jason Statham, Agata Buzek, Vicky McClure
22.40 Firma ★★★★ – film sensacyjny USA 1993 Reż. Sydney Pollack, wyk. Tom Cruise, Jeanne Tripplehorn, Gene Hackman
1.20 Wykrywacz kłamstw
1.45 Księga miłości – dramat ★★★ obyczaj. USA 2016
3.40 Braciszek – film biograf. ★★★ Polska 2007

TVP 2

5.30 M jak miłość (1700) – serial Polska 2023 **6.20** Miłość i powołanie – reportaż **6.50** Barwy szczęścia (3322) – serial Polska **7.30** Pytanie na śniadanie **11.55** Rosół polski – magazyn **12.30** Koło fortuny **13.15** Panna młoda (29) – serial obyczaj. Turcja 2024 **14.05** Va banque – teleturniej **14.35** Na sygnale (846): Pożar – serial obyczaj. Polska 2026

15.05 La Promesa – pałac tajemnic (335) – telenowela Hiszpania
16.00 Koło fortuny – teleturniej
16.35 Familiada – teleturniej
17.20 Panna młoda (30) – serial obyczaj. Turcja
18.15 Va banque – teleturniej
18.50 Jeden z dziesięciu
19.25 Barwy szczęścia (3322, 3323) – serial Polska
20.40 Kulisy „M jak miłość”
20.55 M jak miłość (1912) – serial Polska
21.55 Na sygnale (848) – serial obyczaj. Polska
22.25 Magazyn Ekspresu Reporterów – magazyn
23.30 Jak pies z kotem – komedia ★★★ dramat Polska 2018 Reż. Janusz Kondratiuk, wyk. Robert Więckiewicz, Olgierd Łukaszewicz, Bożena Stachura
1.20 Zabić Sekala – dramat ★★★★ wojenny Czechy/Słowacja/Francja/Polska 1998
3.20 Wiadomość od Saszy – film dokumentalny Polska 2024
4.30 Na dobre i na złe – serial obyczaj. Polska 2026

Polsat

5.25 Telezakupy TV Okazje – program reklamowy **6.00** Nowy dzień **8.30** Malanowski i Partnerzy – serial fabularno-dokumentalny Polska 2010 **9.30** Trudne sprawy (1098): Karp nie prawo – serial fabularno-dokumentalny Polska 2022 **11.35** Gliniarze – serial fabularno-dokumentalny **14.40** Dlaczego ja? (1452) – serial fabularno-dokumentalny Polska

15.50 Wydarzenia
16.15 Pogoda
16.20 Interwencja – magazyn
16.30 Na ratunek 112 (932)
17.00 Gliniarze (1095)
18.00 Pierwsza miłość (4161)
18.50 Wydarzenia
19.15 Gość „Wydarzeń”
19.55 Milionerzy – teleturniej
20.30 Farma – reality show
21.40 Lucy – film sf Francja/Niemcy/Tajwan/Kanada 2014 ★★★ Reż. Luc Besson, wyk. Scarlett Johansson, Morgan Freeman, Min-sik Choi W brzuchu Lucy zostają umieszczone narkotyki, ale przenikają one do jej organizmu. Dziewczyna zaczyna intensywniej czuć, błyskawicznie się uczy, potrafi kontrolować materię.
23.35 Jak zostałem gangsterem. Historia prawdziwa ★★★★ – dramat kryminalny Polska 2020 Reż. Maciej Kawulski, wyk. Marcin Kowalczyk, Tomasz Włosok, Natalia Szroeder
2.35 Szklana pułapka 3 – film ★★★★ sensacyjny USA 1995 Reż. John McTiernan

TVN

5.35 Uwaga! **5.50** Ukryta prawda (1560) – serial fabularno-dokumentalny Polska 2023 **6.45** Kuchenne rewolucje – reality show Polska 2022 **7.45** Dzień Dobry TVN **11.25** Kuchenne rewolucje: Restauracja „Fang Youn”, Ostróda / Podkowa Leśna – Suliko – reality show **13.35** Ukryta prawda (1653, 1654) – serial fabularno-dokumentalny Polska 2024

15.45 Młode gliny (9) – serial krym. Polska 2026
16.50 Detektywi (258, 259): Tata Łukasza / Kogo obchodzi bezdomny – serial fabularno-dokumentalny Polska 2025
19.00 Fakty
19.30 Gala Bestsellery Empiku 2025 zapowiedź – zapowiedź programu
19.55 Uwaga! – magazyn
20.10 Doradca smaku: Baba ghanoush – pasta z bakłażana i sezamu – magazyn Polska 2025
20.15 Gala Bestsellery Empiku 2025 – relacja
22.45 Liga Sprawiedliwości ★★★ – film fantasy USA/W. Bryt./Kanada 2017 Reż. Zack Snyder, wyk. Ben Affleck, Henry Cavill, Amy Adams
1.15 Kler – dramat obyczaj. ★★★★ Polska 2018 Reż. Wojciech Smarzowski, wyk. Arkadiusz Jakubik, Robert Więckiewicz, Jacek Braciak
3.55 Uwaga! – magazyn
4.10 Kuba Wojewódzki – talk show

TVN 7

6.50 Szkoła **8.45** Ukryta prawda **11.55** W-11 Wydział Śledczy **14.00** Detektywi **15.00** Szpital św. Anny (63) **16.00** Sędzia Anna Maria Wesołowska **17.00** Tajemnice miłości **18.00** Zagadki losu **19.00** Ukryta prawda **20.00** ★★★★ Sala samobójców. Hejter – thriller Polska 2020 **22.40** ★★★ Ptaki nocy (i fantastyczna emancypacja pewnej Harley Quinn) – film sens. USA 2020, reż. Cathy Yan, wyk. Margot Robbie **1.00** ★★★★ Skazani na Shawshank – dramat USA 1994, reż. Frank Darabont, wyk. Tim Robbins, Morgan Freeman

TVP Kultura

10.05 ★★★ Złoto dezerterów – komedia Polska 1998 **12.15** Przełomy w muzyce **13.20** Mody Polskie **14.00** Wydarzenie aktualne **14.30** ★★★★ Życie jako śmiertelna choroba przenoszona drogą płciową – dramat Polska/Fr. 2000 **16.20** Pogranicze w ogniu (5) **17.30** 20 20 Lat TVP Kultura **18.00** Niepojęte **18.15** Tratwa Meduzy. Historia prawdziwa **20.00** Teatr TV: Dziś wieczór arszenik – spektakl Polska 1973 **21.30** ★★★ Wolność – komedia Hiszp./Belg. 2021**23.30** Tamte lata...

TVP Sport

8.45 Piłka nożna: FKS Stal Mielec – ŁKS Łódź **10.45** Magazyn Betclic 1. Ligi **12.00** Skoki narciarskie: Letnie MP w Wiśle: Konkursy (k)+(m) **13.30** Piłka nożna: Górnik Zabrze – Pogoń Szczecin **15.45** Gol **17.05** Piłka nożna: LM UEFA: FK Bodø / Glimt – Inter Mediolan **19.15** Magazyn skrótów LM UEFA **20.40** ZIO 2026: Narciarstwo – skicross (k) **21.10** Lekkoatletyka: Halowe MŚ w Sopocie **23.00** Sportowy wieczór **23.30** ZIO 2026: Ceremonia zamknięcia **2.00** MMA w Stuttgarcie

TV 4

6.00 Strażnik Teksasu (21, 22) **7.55** Bogaty dom – biedny dom **8.55** Policjantki i policjanci (320, 321) **10.55** Na ratunek 112 **11.55** Trudne sprawy **14.55** Ktoś tu kłamie? **15.55** Łowcy skarbów. Kto da więcej **18.00** Policjantki i policjanci (1366, 1367) **20.00** Uroczysko (203, 204) **21.05** Sprawiedliwi – wydział kryminalny (985) **22.05** Sprawiedliwi. Trójmiasto (102) – serial krym. **23.05** ★★★ Purpurowe rzeki II: Aniołowie apokalipsy – thriller Fr./Wł./W. Bryt. 2004, reż. Olivier Dahan, wyk. Jean Reno **1.15** Love Island. Wyspa miłości

TV Trwam

13.00 Mazurskim szlakiem piękna stworzenia **13.30** Msza święta z Jasnej Góry **14.30** Powołanie w powołaniu **15.00** Moja wyspa wiary **16.10** Jestem mamą **16.25** Przyroda w obiektywie **16.40** Zdrowie z Bożej apteki **17.00** Wierzę w Boga **17.30** Burza w okręgu krakowskim **18.15** Rozmowy niedokończone **19.30** Każdy maluch to potrafi **19.45** Modlitwa z telefonicznym udziałem dzieci **20.00** Informacje **20.20** Różaniec **21.00** Apel Jasnogórski **21.40** Polski punkt widzenia

TV Puls

8.00 Kobra – oddział specjalny (11, 12) **10.00** Triumf miłości (37, 38) **12.00** Nie igraj z aniołem (19) **13.00** Wspaniałe stulecie (44) – serial obyczaj. Turcja **14.00** Lombard. Życie pod zastaw (473, 474) – serial obyczaj. Polska **16.00** Ranczo (89, 90) **18.00** Lombard. Życie pod zastaw (947, 948) **20.00** ★★ Kickboxer: Zemsta – film sens. USA 2016 **21.55** ★★★ Hooligans III – film sens. W. Bryt./USA 2013 **23.35** ★★ Zabójczy cel – film sens. USA/Kan. 2008 **1.35** Dzielnica strachu (425)

★★★★★ koniecznie ★★★★ zdecydowanie tak ★★★ możesz ★★ nie musisz ★ zdecydowanie nie **(L)** na żywo

DVB-T stacje dostępne w naziemnej telewizji cyfrowej

GAR

eprasa.pl e57f60bb09

ŚRODA 25 Lutego

TVP 1

7.00 Msza święta na Jasnej Górze **7.30** Rodzina (nie od) święta **8.00** Serwis Info **8.20** Makłowicz w podróży **9.00** Ranczo (94) **10.00** Komisarz Alex (280): Schronisko **11.00** Ojciec Mateusz (75): Zanik pamięci **12.00** Serwis Info **12.10** Agrobiznes **12.35** Rok w ogrodzie extra **12.50** Delfiny: Czy nie kochamy ich za bardzo? **14.00** Wichrowe wzgórze (366)

15.00 Serwis Info – magazyn
15.15 Reporterzy – magazyn
15.35 Gra słów. Krzyżówka
16.05 Dziedzictwo (843)
Volkan bardzo chce wierzyć Nese, postanawia jednak upewnić się osobiście, po czym wpada w sieć intrygi uknutej przez Basak. Koray wymawia się pracą, żeby nie pójść na szkolne przedstawienie Dogi. Ferit proponuje, że go zastąpi.
17.00 Teleexpress
17.30 Jaka to melodia?
18.10 Klan (4661)
18.45 Akacjowa 38 (813)
19.55 Pytanie dnia
20.25 Studio Ligi Mistrzów UEFA
20.55 (L) Piłka nożna: Liga Mistrzów UEFA: Play-off – rewanż
23.05 Fuks – komedia sensacyjna ★★★ Polska 1999
Reż. Maciej Dutkiewicz, wyk. Agnieszka Krukówna, Maciej Stuhr, Janusz Gajos
0.40 Wykrywacz kłamstw
1.05 Firma – film sensacyjny USA ★★★★ 1993
3.50 Magazyn Ekspresu Reporterów

TVP 2

5.25 M jak miłość (1701) **6.20** Pożyteczni.pl – magazyn **6.50** Barwy szczęścia (3323) **7.30** Pytanie na śniadanie **11.50** Gwiazdorska kuchnia Ani **12.30** Koło fortuny – teleturniej **13.15** Panna młoda (30) – serial obyczaj. Turcja 2024 **14.05** Va banque – teleturniej **14.35** Na sygnale (847): Wszystkie ruchy dozwolone – serial obyczaj. Polska 2026

15.05 La Promesa – pałac tajemnic (336) – telenowela Hiszpania
16.00 Koło fortuny – teleturniej
16.35 Familiada – teleturniej
17.20 Panna młoda (31) – serial obyczaj. Turcja
18.15 Va banque – teleturniej
18.50 Jeden z dziesięciu – teleturniej
19.25 Barwy szczęścia (3323, 3324) – serial Polska
20.40 Przepis dnia
20.55 Na dobre i na złe (982): Ale jeszcze nie teraz – serial obyczaj. Polska
21.55 Na sygnale (849, 850) – serial obyczaj. Polska
22.55 Peaky Blinders (30): Pan Jones – serial gangsterski W. Bryt. 2019
0.05 Książę z innej bajki ★★★ – komedia romantyczna USA/Kanada 2023
1.40 Davos. Wojna szpiegów (6) – serial krym. Niemcy/Szwajcaria 2023
2.30 Antidotum – film dokumentalny Francja/USA/Holandia 2024
4.25 Na dobre i na złe – serial obyczaj. Polska 2026

Polsat

5.10 Disco gramy! **6.00** Nowy dzień **8.30** Malanowski i Partnerzy (174): Skarb – serial fabularno-dokumentalny Polska 2010 **9.30** Trudne sprawy – serial fabularno-dokumentalny Polska 2022 **11.35** Gliniarze (613): Pani Młoda – serial fabularno-dokumentalny 2021 **14.40** Dlaczego ja? (1453): Perfekcyjna uroda – serial fabularno-dokumentalny Polska 2025

15.50 Wydarzenia
16.15 Pogoda
16.20 Interwencja – magazyn
16.30 Na ratunek 112 (933)
17.00 Gliniarze (1096) – serial fabularno-dokumentalny Polska 2024
Na komendę przychodzi kobieta, której rejestrator samochodowy nagrał przypadkowo, jak ktoś wpycha do samochodu „przydrożną" prostytutkę. Okazuje się, że doszło do porwania Fidanki.
18.00 Pierwsza miłość (4162)
18.50 Wydarzenia
19.15 Gość „Wydarzeń"
19.55 Milionerzy – teleturniej
20.30 Farma – reality show
21.35 Wakacyjni przyjaciele 2 – komedia USA 2023
23.55 Chłopaki nie płaczą ★★★ – komedia Polska 2000
Reż. Olaf Lubaszenko, wyk. Maciej Stuhr, Cezary Pazura, Michał Milowicz
2.00 Być jak Kazimierz Deyna – ★★★ komedia Polska 2012
Reż. Anna Wieczur-Bluszcz, wyk. Aleksander Staruch, Marcin Korcz, Gabriela Muskała

TVN

5.35 Uwaga! **5.50** Ukryta prawda (1561) – serial fabularno-dokumentalny Polska **6.45** Kuchenne rewolucje: Płock – „Sho Sho" – reality show Polska 2022 **7.45** Dzień Dobry TVN **11.25** Kuchenne rewolucje: Pizzeria „Sale & Pepe", Sosnowiec / Rawicz – Głodny Polak – reality show **13.35** Ukryta prawda (1655-1657) – serial fabularno-dokumentalny Polska 2024

16.50 Detektywi (260, 261): To była kobieta / Dłużej nie dam rady – serial fabularno-dokumentalny Polska 2025
19.00 Fakty
19.55 Uwaga! – magazyn
20.10 Doradca smaku
20.15 Na Wspólnej (4168)
20.55 The Floor – teleturniej
21.35 Młode gliny (10) – serial krym. Polska 2026
22.40 Nieuchwytny ★★★ – film sensacyjny USA 1996
Reż. John Gray, wyk. Steven Seagal, Keenen Ivory Wayans, Bob Gunton
Mieszkańcy Los Angeles są wstrząśnięci serią morderstw o charakterze rytualnym. Detektyw Jack Cole, policjant o mrocznej przeszłości, staje przed kolejnym wyzwaniem.
0.40 Wierna – film sensacyjny ★★★ USA 2016
Reż. Robert Schwentke, wyk. Shailene Woodley, Theo James, Naomi Watts
3.15 Największe polskie katastrofy: Katastrofa kolejowa pod Szczekocinami – serial dok. Polska 2020

TVN 7

8.45 Ukryta prawda **11.55** W-11 Wydział Śledczy **14.00** Detektywi **15.00** Szpital św. Anny (64) **16.00** Sędzia Anna Maria Wesołowska **17.00** Tajemnice miłości **18.00** Zagadki losu **19.00** Ukryta prawda **20.00** ★★★★ Gniew oceanu – film sens. USA 2000, reż. Wolfgang Petersen, wyk. George Clooney, Mark Wahlberg, Diane Lane **22.50** ★★★ Wieczór gier – komedia USA 2018, reż. John Francis Daley, Jonathan Goldstein **0.50** ★★★★ Duma: podróż do domu – film przygod. USA 2005, reż. Carroll Ballard **3.00** Pogromcy chaosu

TVP Kultura

12.00 Przerwa w podróży **13.35** Niepojęte **13.55** Rzecz Polska **14.15** Studio Kultura – niedziela z... **15.10** ★★★★★ Pora umierać – dramat Polska 2007 **17.05** Pogranicze w ogniu (6) **18.15** Którędy po sztukę **18.30** Informacje kulturalne **18.55** Reżyserzy **19.45** WTEM **20.00** ★★★★ Żeby nie było śladów – dramat Polska/Czechy/Fr. 2021 **22.45** Scena alternatywna x 100 **23.20** ★★★★ Goldfinger – film sens. W. Bryt. 1964 **1.25** ★★★ Wolność – komedia Hiszpania/Belgia 2021

TVP Sport

8.15 Piłka nożna (k): UKS SMS Łódź – Pogoń Szczecin **10.15** ZIO 2026: Skoki narciarskie (m); Biatlon – sztafeta (k) 4x6 km **13.35** Lekkoatletyka: Halowe MŚ w Sopocie **15.35** Pełnosprawni **16.05** Magazyn olimpijski **17.10** Mundial 2026 **17.45** Piłka nożna (k): Granada FC – FC Barcelona Femení **19.45** Studio **20.55 (L)** Piłka nożna: Liga Mistrzów UEFA **23.15** Magazyn skrótów LM UEFA **0.40** Boks: Efe Ajagba – Charles Martin **2.40** Boks: Juan Manuel López Jr. – Conner Goade

TV 4

6.00 Strażnik Teksasu (23, 24) **7.55** Bogaty dom – biedny dom **8.55** Policjantki i policjanci (322, 323) **10.55** Na ratunek 112 **11.55** Trudne sprawy **14.55** Ktoś tu kłamie? **15.55** Łowcy skarbów. Kto da więcej **18.00** Policjantki i policjanci (1367, 1368) **20.00** Uroczysko (205, 206) **21.00** Sprawiedliwi – wydział kryminalny (986) **22.05** Sprawiedliwi. Trójmiasto (103) **23.05** ★★★ Babylon A.D. – film sf W. Bryt./Fr./USA 2008, reż. Mathieu Kassovitz, wyk. Vin Diesel, Michelle Yeoh, Mélanie Thierry **1.15** Love Island. Wyspa miłości

TV Trwam

11.25 Jestem mamą **12.20** Stan wojenny w Polsce – znaczenie i konsekwencje **12.55** Walka o życie **13.30** Msza święta z Jasnej Góry **14.30** Skarby ojcowskiego domu **15.00** Katownie praskie **16.10** Na zdrowie **16.30** Życie jest piękne **17.00** Po stronie prawdy **18.15** Rozmowy niedokończone **19.30** Bóg z nami **20.00** Informacje **20.20** Różaniec **21.00** Apel Jasnogórski **21.40** Polski punkt widzenia **22.00** Przetrwaliśmy **22.30** ★★ Gość oczekiwany – dramat Polska 2024

TV Puls

6.00 Nash Bridges (80, 81) **8.00** Kobra – oddział specjalny (12, 13) **10.00** Triumf miłości (39, 40) **12.00** Nie igraj z aniołem (20) **13.00** Wspaniałe stulecie (45) **14.00** Lombard. Życie pod zastaw (475, 476) **16.00** Ranczo (90, 91) **18.00** Lombard. Życie pod zastaw (948, 949) **20.00** ★★★ Przynęta – komedia krym. Kan./USA 2000 **22.35** ★★★ Hotel Artemis – film sens. W. Bryt./USA 2018 **0.10** ★★ Boudica: Królowa wojny – dramat W. Bryt. 2023 **2.25** Dzielnica strachu (426)

★★★★★ koniecznie ★★★★ zdecydowanie tak ★★★ możesz ★★ nie musisz ★ zdecydowanie nie **(L)** na żywo

DVB-T stacje dostępne w naziemnej telewizji cyfrowej

CZWARTEK 26 Lutego

TVP 1

7.00 Msza święta na Jasnej Górze **7.30** Pełnia wiary – program religijny **8.00** Serwis Info **8.20** Makłowicz w podróży **9.00** Ranczo (95): Czysta karta **10.00** Komisarz Alex (281): Kret **11.00** Ojciec Mateusz (76): Jacek **12.00** Serwis Info **12.10** Agrobiznes **12.40** Rok w ogrodzie extra **12.50** Mieszkańcy skandynawskich wód **14.00** Wichrowe wzgórze (367)

15.00 Serwis Info – magazyn
15.15 Reporterzy – magazyn
15.35 Gra słów. Krzyżówka
16.05 Dziedzictwo (844) – serial obyczaj. Turcja
17.00 Teleexpress
17.30 Jaka to melodia?
18.10 Klan (4662) – telenowela Polska
18.45 Akacjowa 38 (814) – serial obyczaj. Hiszpania
19.30 19.30
19.55 Pytanie dnia
20.30 Ojciec Mateusz (439) – serial krym. Polska
21.25 Sprawa dla reportera – cykl reportaży
22.25 Nie znikniemy – film dokumentalny Ukraina/Polska/Francja 2023
23.25 Wykrywacz kłamstw
23.50 Koliber – film sensacyjny ★★★ W. Bryt./USA 2013
Reż. Steven Knight, wyk. Jason Statham, Agata Buzek, Vicky McClure
1.40 Fuks – komedia sensacyjna ★★★ Polska 1999
3.20 Sprawa dla reportera
4.10 Świątynie świata: Chrześcijaństwo. Dążenie ku światłu – serial dok. Francja 2018

TVP 2

5.25 M jak miłość (1702) **6.15** Operacja zdrowie – magazyn **6.50** Barwy szczęścia (3324) **7.30** Pytanie na śniadanie **12.00** 20x20 Lat TVP Kultura – rozmowa Polska 2025 **12.30** Koło fortuny – teleturniej **13.15** Panna młoda (31) – serial obyczaj. Turcja 2024 **14.05** Va banque – teleturniej **14.35** Na sygnale (848): Na ostrzu noża– serial obyczaj. Polska 2026

15.05 La Promesa – pałac tajemnic (337) – telenowela Hiszpania
16.00 Koło fortuny – teleturniej
16.35 Familiada – teleturniej
17.20 Panna młoda (32) – serial obyczaj. Turcja
18.15 Va banque – teleturniej
18.50 Jeden z dziesięciu
19.25 Barwy szczęścia (3324, 3325) – serial Polska
20.45 Tak to leciało! – teleturniej
21.45 Bardzo poszukiwany ★★★★ **człowiek** – thriller W. Bryt./USA/Niemcy 2014
Reż. Anton Corbijn, wyk. Philip Seymour Hoffman, Rachel McAdams, Robin Wright
0.00 Morderstwa w Kanionie ★★★ **Verdon** – film kryminalny Francja 2023
Reż. Stephan Kopecky
1.35 Lepsza połowa (26) – serial kom. Polska 2020
2.15 Kruk. Jak tu ciemno (5, 6) – serial krym. Polska
3.55 Rodzinka.pl – serial kom. Polska 2026
4.30 Na dobre i na złe – serial obyczaj. Polska 2026

Polsat

5.25 Telezakupy TV Okazje **6.00** Nowy dzień – magazyn **8.30** Malanowski i Partnerzy(176): Jedyny świadek – serial fabularno-dokumentalny Polska **9.30** Trudne sprawy (1102): Mój ojciec oszalał – serial fabularno-dokumentalny **11.35** Gliniarze – serial fabularno-dokumentalny **14.40** Dlaczego ja? (1454) – serial fabularno-dokumentalny Polska 2025

15.50 Wydarzenia
16.15 Pogoda
16.20 Interwencja – magazyn
16.30 Na ratunek 112 (1111)
17.00 Gliniarze (1097) Policjanci dostają zgłoszenie o strzale z broni palnej. Na miejscu znajdują ciało chłopaka. Śledztwo szybko ujawnia podejrzane powiązania denata, a trop prowadzi do trójmiejskiego półświatka. Detektywi wpadają na trop grupy zuchwałych złodziei luksusowych samochodów.
18.00 Pierwsza miłość (4163)
18.50 Wydarzenia
19.15 Gość „Wydarzeń"
19.55 Milionerzy – teleturniej
20.30 Farma – reality show
21.40 It Ends With Us ★★★ – dramat obyczaj. USA 2024
Reż. Justin Baldoni, wyk. Blake Lively, Justin Baldoni, Brandon Sklenar
0.30 Oszustki – komedia kryminalna USA/Hiszpania 2019 ★★★
Reż. Chris Addison, wyk. Anne Hathaway, Rebel Wilson, Tim Blake Nelson
2.35 Przyjaciele z kasą ★★★ – komedia USA 2006

TVN

5.35 Uwaga! – magazyn **5.50** Ukryta prawda (1562) **6.45** Kuchenne rewolucje: Spaghetteria, Białystok – reality show Polska 2022 **7.45** Dzień Dobry TVN **11.25** Kuchenne rewolucje: Restauracja „Ślonsko gościno", Tarnowskie Góry / Warszawa – Bistro Rozmaryn **13.35** Ukryta prawda (1658, 1659) – serial fabularno-dokumentalny Polska 2024

15.45 Młode gliny (10) – serial krym. Polska 2026
16.50 Detektywi (262, 263): Komuna dobra / Bar studencki – serial fabularno-dokumentalny Polska 2025
19.00 Fakty
19.55 Uwaga! – magazyn
20.10 Doradca smaku
20.15 Na Wspólnej (4169) – serial Polska
20.55 The Floor – teleturniej
21.35 Młode gliny (11) – serial krym. Polska
22.40 Kuchenne rewolucje: Gorzów Wielkopolski – reality show Polska 2025
23.45 Z ust do ust – komedia USA/Niemcy/Australia 2005 ★★★
Reż. Rob Reiner, wyk. Jennifer Aniston, Shirley MacLaine, Kevin Costner
Sarah pracuje w redakcji „New York Timesa", lecz zajmuje się pisaniem nekrologów. Ma wątpliwości dotyczące narzeczonego. Babcia opowiada jej, jak ona i matka Sarah kochały się w tym samym mężczyźnie.
1.50 Szpital św. Anny (34, 35) – serial obyczaj. Polska

TVN 7

8.45 Ukryta prawda **11.55** W-11 Wydział Śledczy **14.00** Detektywi **15.00** Szpital św. Anny (65) **16.00** Sędzia Anna Maria Wesołowska **17.00** Tajemnice miłości **18.00** Zagadki losu **19.00** Ukryta prawda **20.00** ★★★ Wytańczyć marzenia – dramat USA 2006, reż. Liz Friedlander, wyk. Antonio Banderas **22.35** ★★ Ostatni władca wiatru – film przygod. USA/W. Bryt./Kan./Dania 2010 **0.40** ★★★★ Pan Church – dramat USA 2016, reż. Bruce Beresford, wyk. Eddie Murphy, Natascha McElhone **2.55** Żyjąc z potworem

TVP Kultura

10.10 ★★★★★ Pora umierać – dramat Polska 2007 **12.05** Reżyserzy **13.00** Rozmowy (nie)wygodne **13.35** Informacje kulturalne **14.05** ★★★ Film dla kosmitów – film dla dzieci **15.30** ★ Romans prowincjonalny – film ob. Polska **16.45** Pogranicze w ogniu (7) **17.55** Mody Polskie **18.35** Niepojęte **18.55** Niepoprawny Belmondo **20.05** ★★★★★ Ziemia obiecana – dramat Polska **22.55** Ziemia obiecana – sekrety filmowego planu **23.20** The Rolling Stones – życie w rytmie rocka

TVP Sport

9.20 Magazyn skrótów LM UEFA: Play-off **10.45** ZIO 2026: Snowboard – halfpipe (m); Skoki narciarskie (m) **13.00** Koszykówka: Denver Nuggets – Boston Celtics **15.00** Zawody siłaczy: LM Strongman **16.00** Magazyn skrótów LM UEFA **18.00 (L)** Futsal: Red Dragons Pniewy – Constract Lubawa **20.10** Ring TVP Sport **21.10** Boks: Jose Valenzuela – Diego Torres **23.05** Sportowy wieczór **23.40** Koszykówka: Holandia – Polska **1.45** Boks: Richard Torrez Jr. – Guido Vianello

TV 4

6.00 Strażnik Teksasu (25, 1) **7.55** Bogaty dom – biedny dom **8.55** Policjantki i policjanci (324, 325) **10.55** Na ratunek 112 **11.55** Trudne sprawy **14.55** Ktoś tu kłamie? **15.55** Łowcy skarbów. Kto da więcej **18.00** Policjantki i policjanci (1368, 1369) **20.00** Uroczysko (207, 208) **21.05** Sprawiedliwi – wydział kryminalny (987) **22.05** Sprawiedliwi. Trójmiasto (104) – serial krym. Polska **23.05** ★★★ Opancerzony – film sens. USA 2009, reż. Nimród Antal, wyk. Matt Dillon **1.00** Love Island. Wyspa miłości **2.05** Hardcorowy Lombard

TV Trwam

12.20 Wykłady z kongresu **13.00** Poronin – Parafia Św. Marii Magdaleny **13.30** Msza święta z Jasnej Góry **14.30** Misja Szczecin – Madagaskar **15.00** Po stronie prawdy **16.10** Z wędką nad wodę w Polskę i świat **16.35** Sól Ziemi **17.30** Odpowiedzialni za Kościół **18.15** Rozmowy niedokończone **19.30** Każdy maluch to potrafi **19.45** Modlitwa z telefonicznym udziałem dzieci **20.00** Informacje **20.20** Różaniec **21.00** Apel Jasnogórski **21.40** Polski punkt widzenia **22.00** Głos serca

TV Puls

8.00 Kobra – oddział specjalny (13, 14) **10.00** Triumf miłości (41, 42) **12.00** Nie igraj z aniołem (21) **13.00** Wspaniałe stulecie (46) **14.00** Lombard. Życie pod zastaw (477, 478) **16.00** Ranczo (91, 92) **18.00** Lombard. Życie pod zastaw (949, 950) – serial obyczaj. Polska **20.00** ★★★ Wasabi: Hubert zawodowiec – komedia sens. Jap./Fr. 2001 **22.00** ★ Wielkie kino – komedia USA 2007 **23.30** ★★★★ Dzikie łowy – komediodramat Nowa Zel. 2016 **1.30** Dzielnica strachu (428)

★★★★★ koniecznie ★★★★ zdecydowanie tak ★★★ możesz ★★ nie musisz ★ zdecydowanie nie **(L)** na żywo

DVB-T stacje dostępne w naziemnej telewizji cyfrowej

GAR

eprasa.pl e57f60bb09

STUDNIÓWKA MATURZYSTÓW TECHNIKUM ZS NR 1 W GARWOLINIE

Taneczna zabawa po części oficjalnej

Studniówka była jednym z ważniejszych wydarzeń w dotychczasowym życiu młodzieży. Salę wypełniały radosna muzyka i śpiew, tworząc atmosferę wspólnoty

Większość uczniów przybyła z osobami towarzyszącymi. Asystowali im nauczyciele, dyrekcja, rodzice oraz zaproszeni goście, wśród których znaleźli się m.in. poseł na Sejm RP Grzegorz Woźniak, starosta powiatu garwolińskiego Iwona Kurowska oraz przewodniczący Rady Powiatu Garwolińskiego Michał Pałyska

Czas studniówek dobiegł końca. W sobotę, 14 lutego w hotelu Moderno w Górznie odbył się bal maturzystów Technikum przy Zespole Szkół nr 1 im. Bohaterów Westerplatte w Garwolinie. Było podniośle i uroczyście. Odliczanie końcowe do matury czas zacząć.

Studniówka Technikum przy ZS nr 1 w Garwolinie była w tym roku najliczniejsza w powiecie garwolińskim. Przypadła w szczególnym dniu Świętego Walentego. Większość uczniów przybyła z osobami towarzyszącymi. Asystowali im nauczyciele, dyrekcja, rodzice oraz zaproszeni goście, wśród których znaleźli się m.in. poseł na Sejm RP **Grzegorz Woźniak**, starosta powiatu garwolińskiego **Iwona Kurowska** oraz przewodniczący Rady Powiatu Garwolińskiego **Michał Pałyska**.

Bal studniówkowy połączył klasykę z nowoczesnością. W czasie uroczystości maturzyści skierowali serdeczne podziękowania za wsparcie, cierpliwość i przekazaną wiedzę - wyrazy wdzięczności skierowali do dyrekcji, wychowawców, nauczycieli oraz rodziców. Bal bez wątpienia pozostanie w pamięci maturzystów na całe życie.

Studniówkę (tak naprawdę od 14 lutego do matury pozostało 89 dni) rozpoczął tradycyjny polonez, wprowadzający młodzież w wieczór radości, wzruszeń i akcentów przywołujących zbliżający się egzamin maturalny. Okolicznościowe przemówienia wygłosili: przedstawiciel parlamentu, pani starosta, dyrektor szkoły oraz reprezentacja komitetu studniówkowego.

Po części oficjalnej parkiet przejęła taneczna zabawa do współczesnych hitów. Uwagę zwracały eleganckie stylizacje, w których klasyka przeplatała się z indywidualnymi upodobaniami. Zabawa trwała do wczesnych godzin porannych.

Uwagę zwracały eleganckie stylizacje, w których klasyka przeplatała się z indywidualnymi upodobaniami

Studniówka była jednym z ważniejszych wydarzeń w dotychczasowym życiu młodzieży. Salę wypełniały radosna muzyka i śpiew, tworząc atmosferę wspólnoty. Wieczór zdominował duch młodości i towarzysząca mu nadzieja. Teraz przed uczniami ostatnia prosta – egzamin dojrzałości.

Więcej zdjęć na naszym portalu

M. Kurach

Po części oficjalnej parkiet przejęła taneczna zabawa do współczesnych hitów

Bal studniówkowy połączył klasykę z nowoczesnością. W czasie uroczystości maturzyści skierowali serdeczne podziękowania za wsparcie, cierpliwość i przekazaną wiedzę

Wieczór zdominował duch młodości i towarzysząca mu nadzieja. Teraz przed uczniami ostatnia prosta – egzamin dojrzałości

Studniówkę rozpoczął tradycyjny polonez wprowadzający młodzież w wieczór radości, wzruszeń i akcentów przywołujących zbliżający się egzamin maturalny

GAR

eprasa.pl e57f60bb09

JAN KUPCZYK – OFIARA NIEMIECKIEJ ZBRODNI

Znaleźli pomoce naukowe, a wśród nich podręczniki, mapy i globus

10 marca minie kolejna rocznica napaści okupanta na Wolę Zadybską. W 1944 roku setki uzbrojonych Niemców i Własowców otoczyło wieś. Cztery osoby zostały zamordowane, a 13 wywieziono do niemieckich obozów koncentracyjnych. Wśród ofiar zbrodni znalazł się kierownik miejscowej szkoły, Jan Kupczyk.

Nauczyciel przyszedł na świat 18 grudnia 1900 roku w Ciepielowie na Ziemi Kieleckiej. Był potomkiem **Józefa** i **Eleonory Kupczyków**. W rodzinnej miejscowości pobierał nauki w szkole powszechnej. Kształcił się w Seminarium Nauczycielskim w Solcu nad Wisłą.

Pierwszą pracę na etacie nauczyciela podjął w Szkole Podstawowej w Goniwilku koło Żelechowa w powiecie garwolińskim. Był zatrudniony jako pedagog w szkole w Grabowie Szlacheckim. Od 1929 roku razem z żoną **Jadwigą** pracował w Szkole Podstawowej w Woli Zadybskiej w ówczesnym powiecie garwolińskim, a obecnie ryckim. Od pierwszych dni był kierownikiem placówki.

Nauka została wznowiona w warunkach konspiracyjnych

Niestety, szkoła nie posiadała własnego budynku. Zajęcia ówczesnym zwyczajem odbywały się w izbach wynajętych od kilku gospodarzy we wsi. Wkrótce Kupczyk podjął starania o wybudowanie w Woli Zadybskiej budynku szkolnego. Obiekt stanął w 1937 roku, a było to możliwe dzięki pomocy wyświadczonej przez mieszkańców tej oraz sąsiednich miejscowości.

W międzywojennych realiach szkoła należała do najnowocześniejszych w gminie. Spełniała zadania tak pedagogiczne, jak również kulturalno-oświatowe. Przy placówce działała biblioteka publiczna oraz świetlica. Jan Kupczyk wokół siebie zgromadził ludzi, którym na sercu leżało dobro lokalnej wspólnoty. Niestety, czas rozwoju został brutalnie zakończony przez wybuch II Wojny Światowej. Po sądnych dniach kampanii wrześniowej 1939 roku nauka została wznowiona w warunkach konspiracyjnych.

Jan Kupczyk był kierownikiem szkoły w Woli Zadybskiej. Został zamordowany przez Niemców w czasie pacyfikacji wsi 10 marca 1944 roku („Jedniodniówka", Wola Zadybska, Niedziela 31 sierpnia 2014)

Widmo grozy wzmagało niebezpieczeństwo aresztowań i łapanek młodzieży na przymusowe roboty do Rzeszy

Mieszkańcy Woli Zadybskiej cierpieli na nakładane przez Niemców niezwykle dokuczliwe kontyngenty. Determinowało to wszechobecną biedę, a nawet głód. Postrach wśród miejscowych siali pojawiający się we wsi niemieccy żołnierze i żandarmeria. Widmo grozy wzmagało niebezpieczeństwo aresztowań i łapanek młodzieży na przymusowe roboty do Rzeszy.

Szukali broni, amunicji, radia oraz innych przedmiotów

Mieszkańcy Woli Zadybskiej zasilali szeregi ZWZ/AK. Ci, którzy przed wojną należeli do organizacji „Roch" oraz Związku Młodzieży Wiejskiej „Wici" zrzeszali się i wstępowali w szeregi Batalionów Chłopskich, będących formacją zbrojną przedwojennego ruchu ludowego.

Polityka okupanta ograniczała działalność szkoły – według Niemców zdobywanie wiedzy z języka ojczystego, historii i geografii naszego kraju wpływały na szerzenie się polskiego szowinizmu. Zakazane były także zajęcia z wychowania fizycznego, gdyż dla wroga sytuacja, gdy polscy młodzi ludzie nie byli sprawni, była korzystna. Wobec powyższego Jan Kupczyk wraz z małżonką rozpoczął nauczanie na tzw. tajnych kompletach w rzeczywistości podziemnej.

W okresie wojennym Jan Kupczyk należał do ruchu oporu - 12 grudnia 1939 roku został żołnierzem Związku Walki Zbrojnej, z czasem przeformowanej w Armię Krajową. Do największej polskiej organizacji konspiracyjnej, a także do działających w regionie jednostek Batalionów Chłopskich, należała znakomita część jego przedwojennych uczniów.

10 marca 1944 roku doszło do pacyfikacji Woli Zadybskiej. O świcie uzbrojeni Niemcy i Własowcy po otoczeniu wsi rozpoczęli rewizje i aresztowania. Szukali broni, amunicji, radia oraz innych przedmiotów świadczących o przynależności mieszkańców miejscowości, w której był silnie rozwinięty ruch oporu, do podziemnych organizacji.

Zajęcia ówczesnym zwyczajem odbywały się w izbach wynajętych od kilku gospodarzy we wsi

Postrach wśród miejscowych siali pojawiający się we wsi niemieccy żołnierze i żandarmeria

Zmaltretowane ciało pozostawiono w sali lekcyjnej

Pobici w swoich domach mężczyźni zostali przetransportowani do budynku szkoły. Pośród pochwyconych znalazł się także Jan Kupczyk, którego działalność pedagogiczna była dla Niemców solą w oku. Był on torturowany w miejscu, w którym pracował. Nieprzyjaciel miał znaleźć w placówce pomoce naukowe do zakazanych przedmiotów, a wśród nich podręczniki, mapy i globus. W wyniku nieludzkiego „przesłuchania" kierownik został skatowany na śmierć. Jego zmaltretowane ciało pozostawiono w jednej z sal lekcyjnych.

10 marca 1944 roku cztery osoby z Woli Zadybskiej zostały zamordowane – 13 wywieziono do niemieckich obozów koncentracyjnych, przy czym do domu powróciła tylko jedna z nich.

Jan Kupczyk został upamiętniony na tablicy pomnika 31 poległych i pomordowanych mieszkańców Woli Zadybskiej i okolic w latach 1939-1945. Postument został odsłonięty 31 sierpnia 2014 roku. Zgładzeni byli ofiarami walki z Niemcami, więźniami niemieckich obozów koncentracyjnych Dachau, Gros – Rosen i Litomierzyce, skazańcami Pawiaka, a także więźniami NKWD w łagrach sowieckich na terenie ZSRR.

Jan Kupczyk przeżył 44 lata. Na ziemskim padole pozostawił w nieutulonym żalu żonę Jadwigę oraz dzieci, synów **Zbigniewa** i **Tadeusza** oraz córkę **Annę**. Jego ciało złożono na cmentarzu parafialnym w Żelechowie. Żołnierz Armii Krajowej jest dzisiaj patronem Szkoły Podstawowej w Woli Zadybskiej.

M. Kurach

KALENDARIUM

Złożył wizytę w szkole rolniczej

16 lutego, 1935. Garwolin. Miasto odwiedził minister rolnictwa i reform rolnych **Juliusz Poniatowski**. O wizycie pisał na swoich łamach „Ilustrowany Kuryer Codzienny": „Dzisiaj w godzinach rannych przybył do tutejszego powiatu minister rolnictwa i reform rolnych Poniatowski w towarzystwie nacz. dyr. lasów państwowych **Lorenta**, dyr. dep. **Rybnickiego**. Minister na prośbę wydziału powiatowego okr. tow. organizacyj i kółek rolniczych w towarzystwie wyżej wymienionych osób i starosty p. **Kałuby** zwiedził powiatową szkołę rolniczą żeńską w Izdebnie (...). Po skromnej herbatce w szkole p. minister udał się w dalszą drogę do Puław".

Zaprojektował wiele gmachów

17 lutego, 1873. Zmarł **Mateusz Ornano-Chiaratelli**. Miał on pochodzenie włoskie. Był oficerem korsykańskim, uczestnikiem wojen napoleońskich, architektem i budowniczym osiadłym w Królestwie Polskim. Zaprojektował m.in. gmach urzędu powiatowego w Garwolinie, rzeźnię w Żelechowie oraz budynek plebanii w Wildze. Był zatrudniony przy rozbudowie twierdzy w Dęblinie. W 1864 roku brał udział w inwentaryzacji unickich cerkwi w guberni lubelskiej.

Koncert dla papieża Piusa XI

18 lutego, 1934. Garwolin. Członkowie chóru przy Stowarzyszeniu Młodzieży Polskiej przedstawili występ dla Ojca Świętego **Piusa XI**. Grupą dyrygował organista **Jan Furmanik**. Amatorski chór ukazał autorską interpretację kilku utworów religijnych.

Nastąpiła roszada we władzach

18 lutego, 1958. Garwolin. Obowiązki przewodniczącego Rady Miejskiej objął **Stanisław Nowek**. Urzędnik sprawował swoją funkcję do 9 października 1960 roku. Na urzędzie zastąpił go **Florian Chojecki**.

Zginął w nieszczęśliwym wypadku

19 lutego, 1932. Na skutek zaczadzenia zmarł kpr. zaw. **Józef Szczęsny**. Był on podoficerem stacjonującego w Garwolinie 1. Pułku Strzelców Konnych. Pogrzeb odbył we wtorek 23 lutego i zgromadził - oprócz brata i siostry zmarłego - wszystkich oficerów oraz podoficerów pułku, panie z Rodziny Wojskowej oraz grono miejscowych obywateli - znajomych nieboszczyka. Po nabożeństwie - odprawionym w kościele w Garwolinie - zwłoki z należnymi honorami wojskowymi przewieziono na cmentarz miejscowy. Zwłoki spoczęły w świeżo usypanej mogile.

Właścicielem został daleki inwestor

20 lutego, 1941. Garwolin. Apteka Miejska przy ulicy Senatorskiej przeszła w ręce kaliskiego handlowca, **Mieczysława Ptaszyńskiego**. Obowiązki kierowniczki placówki administrowanej przez lokalne władze pełniła **Krystyna Skąpska**.

Zlikwidowany przez podziemie

20 lutego, 1943. Garwolin. Wykonano wyrok śmierci na Polaku, mieszkańcu Trąbek, kolaborującym z Niemcami. Zdrajcę rozpracowała komórka kontrwywiadu Związku Walki Zbrojnej / Armii Krajowej, która odpowiadała za ochronę naszych rodaków przed siłami policyjnymi wroga.

Dożył sędziwego wieku

22 lutego, 1895. Trąbki. W fabryce szkła „Czechy" wieku 94 lat zmarł **Gasparo Gazzi**. Był on długoletnim buchalterem fabryki szkła w firmie **Ignacego Hordliczki**. W 1872 roku obchodził 35-lecie pracy w zakładzie czeskiego fabrykanta. Nabożeństwo żałobne odprawione zostało 25 lutego w kościele parafialnym w Garwolinie, po czym nastąpiło przeniesienie zwłok do grobu na tamtejszym cmentarzu parafialnym. Nieboszczyk pozostawił w nieutulonym żalu żonę, dzieci, wnuki i prawnuki.

Przymusowi pracownicy dla III Rzeszy

23 lutego, 1944. Garwolin. Okupacyjny administrator miasta zwołał na posiedzenie do starostwa przedstawicieli władz lokalnych, pedagogów oraz duchownych. Zwrócił się do zebranych z poleceniem wyznaczenia osób, które mają być wywiezione na roboty do Niemiec.

M. Kurach

GAR

eprasa.pl e57f60bb09

DZIEJE OCHOTNICZEJ STRAŻY POŻARNEJ W ŻELECHOWIE

Pierwszą drużynę sformowali Antoni Gronkiewicz i Ignacy Leszek

Powstanie Towarzystwa Straży Ogniowej w Żelechowie miało miejsce w roku 1902. Pomysłodawcą projektu był wybitny lekarz i społecznik, Antoni Michałowski. Na przestrzeni dekad jednostka w znacznym stopniu kształtowała życie kulturalne miasta.

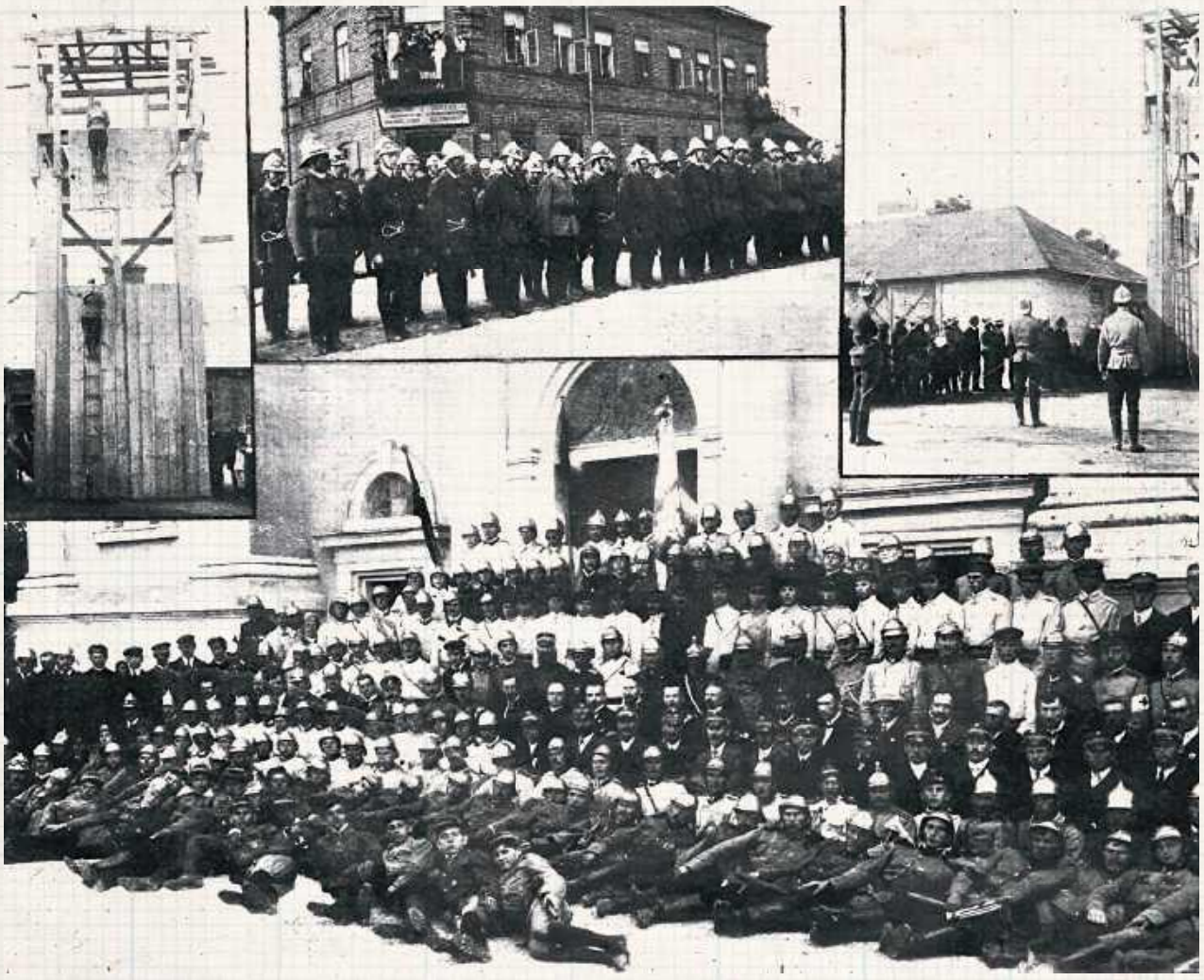

Okręgowy Zjazd Straży Ogniowych w Żelechowie, 8 lipca 1917 roku. Na górze od lewej: ćwiczenia żelechowskiej drużyny harcerskiej, ćwiczenia żelechowskiej straży, ćwiczenia straży garwolińskiej. Na dole: grupa wszystkich straży przybyłych na zjazd. W zjeździe uczestniczyło 230 druhów. Reprezentowane były straże ogniowe z Garwolina, Kolonii Żelechowskiej, Łaskarzewa, Łukowa, Osiecka, Parysowa, Ryk, Stężycy i Woli Zadybskiej („Żelechów na starej fotografii. Ocalić od zapomnienia", Michał Sztelmach, Żelechów 2012)

Bezpośrednią przyczyną powołania straży była misja ochrony dobytku mieszkańców grodu oraz okolicznych wsi nękanych przez nawracające w owym czasie pożary. Przyczyną takiego stanu rzeczy były: drewniana zabudowa miejscowości, dachy najczęściej pokryte strzechą, nadmierne zagęszczenie zabudowań, brak infrastruktury pożarniczej oraz niedostateczny stan wiedzy w zakresie przeciwdziałania wystąpienia ognia.

Funkcję pierwszego prezesa objął dr Antoni Michałowski – lekarz, społecznik, weteran Powstania Styczniowego. Z jego inicjatywy w mieście powstały, oprócz straży, także: Towarzystwo Miłośników Sceny i Muzyki, Towarzystwo Pożyczkowo-Oszczędnościowe, Koło Polskiej Macierzy Szkolnej oraz Spółdzielnia Spożywców. Michałowski prowadził współpracę z pionierami rodzimego ruchu spółdzielczego: **Romualdem Mielczarskim** i **Stanisławem Wojciechowskim**, późniejszym prezydentem II RP. Za działalność na rzecz rozwoju miasta i regionu w 1923 roku został odznaczony Orderem Odrodzenia Polski.

W 1906 roku przy jednostce zorganizowano orkiestrę strażacką

Pierwszą drużynę przy TSO sformowali **Antoni Gronkiewicz** i **Ignacy Leszek**. Już w roku 1904 w jej szeregach skupionych zostało 40 członków. Sprzęt i mundury dla strażaków zakupione zostały z samodzielnie zgromadzonych funduszy. Były to składki członkowskie, dochody pozyskane z zabaw, przedstawień teatralnych i loterii oraz dotacje z Towarzystwa Pożyczkowo-Oszczędnościowego i Towarzystwa Wzajemnych Ubezpieczeń od Ognia. W początkowych miesiącach na stanie jednostki znajdowało się: 10 beczkowozów, 4 sikawki ręczne, drabiny, tłumice, bosaki i węże gaśnicze.

W koncerty, spektakle i wydarzenia rozrywkowe zaangażowani zostali druhowie oraz pracownicy żelechowskich zakładów

Towarzystwo Straży Ogniowej, obok oczywistej funkcji pożarniczej, spełniało zadania kulturalne, sportowe i oświatowe. Determinowało życie społeczne miasta. W 1906 roku przy jednostce zorganizowano orkiestrę strażacką. Jej pierwszym kapelmistrzem został Antoni Gronkiewicz. Wówczas też do życia powołano ww. Towarzystwo Miłośników Sceny i Muzyki. Córki Antoniego Michałowskiego wyreżyserowały pierwsze przedstawienie teatralne wystawione w miejscowej remizie. W koncerty, spektakle i wydarzenia rozrywkowe zaangażowani zostali druhowie oraz pracownicy żelechowskich zakładów. Strażacy dla mieszkańców miasta prowadzili zajęcia edukacyjne z zakresu przeciwdziałania pożarom. Dbano o rozwój tężyzny fizycznej. W 1921 roku Antoni Gronkiewicz i **Henryk Bronicki** założyli przy straży sekcję piłki nożnej, od której swoją historię wywodzi Klub Sportowy „Sęp" Żelechów.

Sztandar w uznaniu zasług dr. Michałowskiego otrzymał imię „Antoni"

W 1916 roku przedstawiciele TSO z Żelechowa brali udział w I Ogólnokrajowym Zjeździe Straży Ogniowych Królestwa Polskiego. Delegatami jednostki w Warszawie byli wówczas: komendant Henryk Bronicki, zastępca komendanta **Leonard Szelążek** oraz adiutanci: **Władysław Walkiewicz, Bolesław Biernacki, Włodzimierz Kierkiewicz, Władysław Białach** i **Szymon Papliński**. Komendant Bronicki złożył na zjeździe wniosek o wyłonienie komisji odpowiedzialnej za prawodawstwo pożarnicze.

14 stycznia 1917 roku miało miejsce poświęcenie sztandaru jednostki, która została ufundowana przez wdzięcznych mieszkańców Żelechowa. Wydarzenie swoją obecnością zaszczycili przedstawiciele okolicznych straży oraz delegaci Centralnego Związku Straży Pożarnych. Sztandar w uznaniu zasług dr. Michałowskiego otrzymał imię „Antoni".

W 1916 roku przedstawiciele TSO z Żelechowa brali udział w I Ogólnokrajowym Zjeździe Straży Ogniowych Królestwa Polskiego

Druhowie z Żelechowa uczestniczyli w działalności patriotycznej. W 1918 roku, z powodu niemieckich podejrzeń o przynależność członków do Polskiej Organizacji Wojskowej, zostali aresztowani: komendant Henryk Bronicki, który został osadzony w obozie dla internowanych w Celle oraz młody **Ludwik Pudło**.

Po odzyskaniu przez nasz kraj niepodległości do życia powołano Klub Strażacki, który posiadał sekcje: kulturalno-oświatową, teatralną kierowaną przez Bolesława Biernackiego, muzyczną prowadzoną przez **Albina Gesnera** oraz Przysposobienia Wojskowego pod kierunkiem **Kazimierza Szulca**.

W 1923 roku przy wydatnej pomocy Zarządu Miejskiego z burmistrzem **Janem Kaliszkiem** wzniesiono murowaną remizę. W roku 1932 zorganizowano Oddział Samarytanek, który stanowiły młode dziewczęta, bieżące z pomocą w czasie akcji strażackich i wykonujące prace pomocnicze w jednostce.

Systematycznie zakupywano sprzęt i wyposażenie

W okresie okupacji niemieckiej jednostka ograniczyła swoją działalność do akcji pożarniczych, których nasilenie miało miejsce po likwidacji getta. Komendantem od 1931 roku był ww. Ludwik Pudło, społecznik, działacz konspiracyjny i burmistrz miasta w latach 1926-1939. On też jako komendant żelechowskiego oddziału POW w latach 1917-1918 zwerbował około 150 osób, które po przejściu przeszkolenia zasiliły szeregi Wojska Polskiego II RP. W czasie swoich rządów przeprowadził gros inwestycji, które znacząco podniosły poziom życia mieszkańców. Ludwik Pudło w okresie okupacji należał do Armii Krajowej. Po aresztowaniu został rozstrzelany na ulicy przez gestapo.

Do życia powołano Klub Strażacki, który posiadał sekcje: kulturalno-oświatową, teatralną, muzyczną oraz Przysposobienia Wojskowego

Po roku 1945 straż pożarna kontynuowała misję w zupełnie nowej niezwykle trudnej rzeczywistości Polski ludowej. Wznowiła swoją działalność operacyjno-bojową oraz kulturalną i szkoleniową. Do jednostki zostali zwerbowani nowi członkowie, systematycznie zakupywano sprzęt i wyposażenie.

W 1962 roku w czasie obchodów 60. rocznicy istnienia straży mieszkańcy Żelechowa ufundowali dla jednostki nowy sztandar. Wówczas też Zarząd Straży wyszedł z wnioskiem o wystawienie nowego Domu Strażaka. Miał on składać się z części strażackiej z boksami samochodowymi oraz sali widowiskowej i pomieszczeń na aktywność kulturalną.

Powstał Komitet Budowy Domu Strażaka, który gromadził fundusze i nadzorował prace budowlane. 10 czerwca 1972 roku wmurowano kamień węgielny, a w listopadzie roku 1977 obiekt oddano do użytku. W czynie społecznym budynek starej remizy został przeznaczony do funkcji gospodarczo-kulturalnych. Aby pozyskać środki na remont, organizowano imprezy kulturalne z loteriami fantowymi.

Po roku 1989 Ochotnicza Straż Pożarna w Żelechowie prowadziła działalność w nowej rzeczywistości III Rzeczpospolitej, ale to opowieść na inną okazję.

Główne źródła: „Strażacy Powiatu Garwolińskiego", OSP Żelechów, Janusz Kuligowski, Garwolin 2022/2023; „Piękna karta z historycznego kalendarza", OSP Żelechów, Łukasz Bogusz

M. Kurach

GAR

eprasa.pl e57f60bb09

Maciejowice inwestują w infrastrukturę. Ruszają prace warte ponad 4 mln zł

Fot.maciejowice.pl

W poniedziałek, 2 lutego w sali konferencyjnej Urzędu Miasta i Gminy Maciejowice podpisano umowy z wykonawcami

Fot.maciejowice.pl

Miasto i Gmina Maciejowice rozpoczynają realizację kolejnych ważnych inwestycji infrastrukturalnych

Miasto i Gmina Maciejowice rozpoczynają realizację kolejnych ważnych inwestycji infrastrukturalnych. W poniedziałek, 2 lutego w sali konferencyjnej Urzędu Miasta i Gminy Maciejowice podpisano umowy z wykonawcami zadań wodociągowo-kanalizacyjnych, które będą realizowane na terenie gminy.

Ruszają inwestycje wodociągowo-kanalizacyjne w mieście i gminie Maciejowice

Miasto i Gmina Maciejowice rozpoczynają realizację kolejnych istotnych inwestycji infrastrukturalnych. W poniedziałek, 2 lutego w sali konferencyjnej Urzędu Miasta i Gminy Maciejowice podpisano umowy z wykonawcami zadań wodociągowo-kanalizacyjnych, które obejmą zarówno miasto, jak i liczne miejscowości na terenie gminy.

Łączna wartość zaplanowanych inwestycji wynosi 4 096 211,23 zł, z czego 3 354 643,28 zł stanowi dofinansowanie pozyskane z Krajowego Planu Odbudowy.

Umowy podpisane w urzędzie

Uroczyste podpisanie umów odbyło się 2 lutego 2026 r. z udziałem władz samorządowych. Dokumenty parafowali wykonawcy wyłonieni w postępowaniach przetargowych, którzy w najbliższych miesiącach przystąpią do realizacji poszczególnych zadań inwestycyjnych.

W wydarzeniu uczestniczyli burmistrz Maciejowic Tomasz Kwiatkowski, zastępca burmistrza Beata Rulak-Fryc, sekretarz gminy Sebastian Kieliszek oraz pracownicy Referatu Inwestycyjnego Urzędu Miasta i Gminy Maciejowice.

Zakres inwestycji w poszczególnych miejscowościach

Zakres robót obejmuje budowę nowych odcinków sieci wodociągowej i kanalizacyjnej oraz modernizację istniejącej infrastruktury.

Budowę sieci wodociągowej i kanalizacyjnej w miejscowości Kochów zrealizuje firma Urtech Sp. z o.o. z Warszawy. Wartość zadania to 699 334,22 zł.

Odcinki sieci wodociągowej w miejscowościach Kraski Górne, Podłęż, Malamówka oraz w Maciejowicach przy ul. Zacisznej wykona Sebastian Bator z Radomia za kwotę 586 009,39 zł.

Za budowę sieci wodociągowej przy ul. Wspólnej w Maciejowicach oraz sieci kanalizacyjnej przy ul. Wspólnej w Maciejowicach i w Kochowie „nad rowem" odpowiada Zakład Budowy i Eksploatacji Urządzeń Wodociągowo-Kanalizacyjnych Sp. z o.o. z Miętnego. Koszt tego zadania to 1 039 350,00 zł.

Kanalizacja przy ul. Bankowej i wymiana wodomierzy

Budową sieci kanalizacyjnej przy ul. Bankowej w Maciejowicach zajmie się Przedsiębiorstwo Budowlane MELTOR Sp. z o.o. z Józefowa. Wartość inwestycji wynosi 981 604,54 zł.

Istotnym elementem przedsięwzięcia będzie także wymiana 1450 wodomierzy w 18 miejscowościach na terenie gminy, m.in. w Bączkach, Domaszewie, Kobylnicy, Kochowie, Leonowie, Maciejowicach, Podłężu, Samogoszczy i Tyrzynie. Zadanie to wykona firma ZP SERWIS Marcin Pisanko z Bydgoszczy za kwotę 819 913,08 zł.

Nadzór i kontrola realizacji

Nadzór nad prawidłową realizacją wszystkich inwestycji sprawować będzie Daniel Baran z Garwolina, pełniący funkcję inspektora nadzoru. Wartość umowy na nadzór inwestorski wynosi 86 100,00 zł.

Inwestycje ważne dla mieszkańców

Jak podkreślają władze samorządowe, realizowane inwestycje mają kluczowe znaczenie dla poprawy jakości życia mieszkańców oraz dalszego rozwoju gminy.

– Dzięki skutecznemu pozyskiwaniu środków zewnętrznych możemy realizować kolejne projekty infrastrukturalne, które odpowiadają na realne potrzeby mieszkańców – podkreślają przedstawiciele Urzędu Miasta i Gminy Maciejowice.

Rozpoczynające się prace to kolejny krok w kierunku nowoczesnej, bezpiecznej i niezawodnej infrastruktury wodociągowo-kanalizacyjnej w gminie Maciejowice.

ok

Gmina Pilawa pomoże niepełnosprawnym

Gmina Pilawa przystąpiła do realizacji programu Opieka wytchnieniowa na ten rok.

Program ten kierowany jest do członków rodzin lub opiekunów sprawujących bezpośrednią opiekę nad dziećmi w wieku 2 - 16 lat posiadających orzeczenie o niepełnosprawności. Jest też adresowany do osób niepełnosprawnych posiadających orzeczenie o znacznym stopniu niepełnosprawności lub orzeczenie traktowane na równi z orzeczeniem o znacznym stopniu niepełnosprawności, którzy wymagają wsparcia poprzez umożliwienie uzyskania doraźnej, czasowej pomocy w formie usługi opieki wytchnieniowej.

Opieka wytchnieniowa ma za zadanie odciążyć opiekunów m.in. poprzez zapewnienie im wsparcia w wykonywaniu dotychczasowych obowiązków lub zapewnienie zastępstwa, dzięki któremu opiekunowie zyskują czas dla siebie.

- Realizatorem programu będzie Miejsko-Gminny Ośrodek Pomocy Społecznej. Program będzie w całości finansowany z Funduszu Solidarnościowego - czytamy w uzasadnieniu uchwały podjętej przez radnych.

Grzegorz Rekiel

Siedem nowych autobusów już w PKS Garwolin. To początek wielkiej wymiany taboru

Mieszkańcy powiatu garwolińskiego mogą już korzystać z pierwszych siedmiu nowoczesnych, niskoemisyjnych autobusów, które trafiły do PKS Garwolin. To początek największej w historii powiatu wymiany taboru autobusowego.

13 lutego oficjalnie poinformowano, że pierwsze z zamówionych 25 nowoczesnych autobusów są już w PKS Garwolin i rozpoczęły obsługę pasażerów w powiecie garwolińskim. Informację przekazała starosta Iwona Kurowska, podkreślając, że to ważny moment w realizacji największej w historii powiatu wymiany taboru. Do samorządowego przewoźnika trafiło już siedem nowych, niskoemisyjnych pojazdów, z których mieszkańcy mogą korzystać na lokalnych trasach.

Zakup 25 nowych pojazdów realizowany jest przez Związek Powiatowo-Gminny „Garwolińskie Przewozy Gminno-Powiatowe". Umowę na dostawę autobusów podpisano 17 września z firmą ABP Bus&Coach – autoryzowanym dealerem marki IVECO. Całkowita wartość inwestycji wynosi 36,9 mln zł.

37 mln zł na nowoczesny tabor

Projekt w zdecydowanej większości finansowany jest ze środków zewnętrznych. 27 mln zł pochodzi z Krajowego Planu Odbudowy, natomiast 9,9 mln zł stanowi wkład własny Powiatu Garwolińskiego.

– Dodatkowo to 10 mln złotych dokładamy jako powiat garwoliński do realizacji tej inwestycji – informowała starosta Iwona Kurowska.

Nowe autobusy zakupione zostały dla garwolińskiego Przedsiębiorstwa Komunikacji Samochodowej i będą obsługiwać linie na terenie całego powiatu.

25 autobusów w ciągu dwóch lat

Zgodnie z umową do powiatu trafi łącznie 10 autobusów klasy midi z silnikiem diesla spełniającym normę emisji spalin Euro 6, 10 autobusów klasy maxi (diesel, Euro 6) oraz pięć autobusów klasy midi hybrydowych.

Do samorządowego przewoźnika trafiło już siedem nowych, niskoemisyjnych pojazdów, z których mieszkańcy mogą korzystać na lokalnych trasach

Wszystkie pojazdy są niskoemisyjne i spełniają aktualne normy środowiskowe. Zasięg autobusów na jednym tankowaniu wynosi do 500 kilometrów.

Dostawy będą realizowane sukcesywnie w ciągu najbliższych dwóch lat. Pierwszych siedem pojazdów jest już na placu PKS Garwolin i rozpoczęło obsługę pasażerów.

Komfort i dostępność

Nowe autobusy wyposażone są w klimatyzację, nowoczesny system informacji pasażerskiej czy chociażby porty USB przy każdym siedzeniu, umożliwiające ładowanie telefonów i innych urządzeń mobilnych.

Pojazdy zostały przystosowane do potrzeb osób z niepełnosprawnościami oraz matek z dziećmi. Oznacza to m.in. niską podłogę, odpowiednie miejsca na wózki oraz udogodnienia ułatwiające wsiadanie i wysiadanie.

– Bardzo się cieszę, ponieważ będą to nowe, nowoczesne i niskoemisyjne autobusy, które będą wozić naszych mieszkańców i trafią w miejsce tych starych, zużytych, które jeżdżą po naszych drogach – podkreślała starosta Iwona Kurowska.

Największa wymiana taboru w historii

To największa jednorazowa modernizacja floty w historii powiatu i garwolińskiego PKS. Dzięki pozyskanym środkom z Krajowego Planu Odbudowy samorząd mógł zrealizować inwestycję, która znacząco poprawi komfort podróżowania, bezpieczeństwo oraz ograniczy emisję spalin.

Pierwsze nowe autobusy już kursują po drogach powiatu, a kolejne pojazdy będą sukcesywnie wzmacniać flotę przewoźnika. Dla mieszkańców oznacza to wygodniejsze, bezpieczniejsze i bardziej ekologiczne podróże komunikacją publiczną.

ok

GAR

eprasa.pl e57f60bb09

KURIER GARWOLIŃSKI.pl

Specjalna oferta dla mieszkańców Garwolina

- opublikuj ogłoszenie w najbardziej rozpowszechnionej gazecie w Garwolinie!

DZIAŁKA, POLE, ŁĄKA SPRZEDAM

DZIAŁKA przy ulicy Słonecznej w Pilawie; powierzchnia 4171 m2 (w tym teren budowlany 2200 m2); więcej informacji telefonicznie; cena do uzgodnienia; Pilawa; Tel. 883 693 120

SPRZEDAM DZIAŁKĘ BUDOWLANĄ 3,5 00 m2 (146 x 25 m) położoną w Gończycach przy drodze do Kownacicy, media przy drodze. Cena do uzgodnienia. Garwolin tel 607 670 483

DZIAŁKA rekreacyjna w Cyganówce; w lesie, z drogą gminną i doprowadzonym prądem; Tel. 530 101 386

SPRZEDAM DZIAŁKĘ BUDOWLANĄ o powierzchni 10 ary.Zlokalizowaną w malowniczym krajobrazie miejscowości Miętne.Osoby zainteresowane zapraszam do kontaktu ,w uzyskaniu odpowiedzi na wszelkie pytania. Tel 512024383

DZIAŁKA rolna; Garwolin – za szkołą „zawodówką" Tel. 736 656 986

DZIAŁKA BUDOWLANA 400 m² światło / woda / gaz przy drodze w enklawie willowej, blisko kolej w Łaskarzewie koło Gendunsa w cenie 65 000 tys. zł możliwość dokupienia drugiej działki tel 508532917

SPRZEDAM DZIAŁKĘ budowlaną w Garwolinie powierzchnia 1000m2, ul. Radosna. Dostępne media: gaz, prąd, woda, kanalizacja, światłowód. Cicha i spokojna okolica. Bez pośrednika. Wymiary w przybliżeniu: 22x45 - 420zł/m2. Nr działki 2003/3 TEL. 692483554

SPRZEDAM DWIE DZIAŁKI zlokalizowane w Maciejowicach przy ulicy Kochowskiej. Działki rolne, możliwość uzyskania warunków zabudowy. dwie działki o numerach 402 (wymiary około 171 m x 11 m jedna strona oraz 166 m x 11 m druga strona oraz druga działka o numerze 394 o wymiarach około 80 m x 11 metrów) - łączna powierzchnia działek - 2441 m2. Cena - 99 tyś zł. Bardzo cichy i spokojny teren. Tel 798297737

DZIAŁKA, POLE, ŁĄKA KUPIĘ

DZIAŁKA leśna z dojazdem od drogi głównej; doprowadzony prąd; 3000 m2; Cyganówka; Tel. 530 101 386

ODKUPIĘ PRAWO DZIERŻAWY działki na ogródkach działkowych przy ul. Moniuszki w Biłgoraju Tel. 609-916-540

KUPIĘ MIESZKANIE/ KAWALERKĘ do remontu w Garwolinie przy ul. Senatorskiej 38 Tel. 723 497 796

KUPIE DZIAŁKĘ rolną gm Sobolew Tel. 601 236 341 Email: rekawekania@gmail.com

DOM, SIEDLISKO SPRZEDAM

DOMEK DREWNIANY z 1962 roku; do rozbiórki lub przewiezienia w całości; salidny bal i dach z blachy; okolice Miastkowa; cena do uzgodnienia; Tel. 502 987 109

DOM WOLNOSTOJĄCY 160 m2 – Ryki ul. Kopernika 11a. Cena 600 tys zł do uzgodnienia. Ryki tel. 663 800 794

GOSPODARSTWO ROLNE o pow. 5,5 ha; z budynkami – dom z 1996 roku ocieplony i kryty blachą; stodoła drewniana, obora murowana i dwa garaże; gaz ziemny i prąd; Ostrożeń Drugi; Tel. 698 969 586

GOSPODARSTWO 5,5 ha; ziemi; z przewagą łąk i 2,5 ha lasu 60-letniego; Sobolew; Tel. 518 510 102

GOSPODARSTWO rolne; 1,30 hektara; klasa ziemi III i IV; na działce drewniany dom i murowane budynki gospodarcze wraz ze stodołą; woda; prąd; szambo; okolica cicha spokojna, las, pola i łąki; Ryczyska gm. Miastków Kościelny; Tel 577 012 182

WYNAJMĘ LOKAL ul. Nadstawna 45, wszystkie media, dogodna lokalizacja Tel. 731-960-105, (84) 686-15-09

DOM, SIEDLISKO KUPIĘ

ZIEMIĘ rolną / siedlisko w gminie Maciejowice Tel.501 393 762

KUPIĘ MIEJSCE POSTOJOWE W GARAŻU podziemnym na osiedlu przy ul. Dobrej 5, w Garwolinie. Tel. 723 497 796

KUPIĘ GARAŻ MUROWANY, Al. Legionów 83, Garwolin (garaże na przeciwko osiedla Dobra 1). Tel. 723 497 796

MIESZKANIE SPRZEDAM

SPRZEDAM MIESZKANIE dwa pokoje kuchnia, przedpokój łazienka ul. Senatorska 5 do odnowienia. Cena do uzgodnienia. Garwolin tel 501427406

SPRZEDAM ODNOWIONE, PRZESTRONNE GOTOWE DO ZAMIESZKANIA mieszkanie dwupoziomowe o funkcjonalnym układzie położone na osiedlu Cichy Zakątek. Do mieszkania przynależy komórka lokatorska w piwnicy oraz miejsce postojowe garażu. Lokalizacja w spokojnej okolicy z bliskością sklepów oraz parku , sprawia ,że jest to idealne miejsce dla ceniących wygodę i ciszę. Tel 605890950

SPRZEDAM MIESZKANIE 37m za 290tys. Dwa pokoje, kuchnia, łazienka i korytarz. Mieszkanie znajduje się na osiedlu Kościuszki okolice sklepu Stokrotka. blisko przedszkole, szkoła podstawowa i średnia. Zapraszam do kontaktu 692045644

DO WYNAJĘCIA APARTAMENT 45 m2 na osiedlu szkolnym w Miętnem. Tel. 511 062 073

WYNAJMĘ MIESZKANIE - 4 pokojowe plus kuchnia, łazienka, balkon czynsz za wynajem 1500.-zł. plus opłaty 1000.-zł. Tel. 516 980 726

WYNAJMĘ mieszkanie 2 pokojowe, 2200zł Ciche spokojne osiedle Tel. 791 472 904

POSIADAM do wynajęcia w Łaskarzewie wyposażone pokoje dla pracowników. Tel. 665 119 774 Email: pkjws@wp.pl

MIESZKANIE WYNAJMĘ

SZUKAM MIESZKANIA DO WYNAJĘCIA lub domek z małym ogródkiem, na 2-3 pokoje. Interesuje mnie okolicy Trąbek, może być Wygoda lub Lipówki. Tel 516593564

LOKAL WILGA centrum, I piętro winda. Do wynajęcia powierzchnia usługowa około 250 mkw, idealna na biuro, punkt medyczny inne, pomieszczenia wykończone, Wilga ul. Warszawska 44. Tel: 601 135 257

GAR

OGŁOSZENIA DROBNE W NOWYM GŁOSIE GARWOLINA

Zachęcamy do przesyłania drobnych ogłoszeń do „Nowego Głosu Garwolina"!

Wystarczy wysłać zdjęcie kuponu wyciętego z gazety na numer **517 070 803 MMS**, a Twoje ogłoszenie pojawi się w najnowszym wydaniu!

JAK TO ZROBIĆ?

1. Wytnij kupon ogłoszeniowy z gazety
2. Zrób zdjęcie kuponu
3. Wyślij MMS ze zdjęciem na numer **517 070 803**

Dzięki tej prostej metodzie Twoje ogłoszenie dotrze do szerokiego grona odbiorców!

WAŻNE!

Ogłoszenia we wszystkich kategoriach przyjmowane są do publikacji na 1 tydzień

- redakcja zastrzega sobie prawo do korekty treści ogłoszenia w przypadku błędów lub powtórzeń
- redakcja zastrzega sobie prawo do odmowy publikacji ogłoszenia jeśli jego treść jego treść jest obraźliwa lub godzi w interesy redakcji
- redakcja nie ponosi odpowiedzialności za ewentualne błędy w zapisach numerów telefonów w przypadku ogłoszeń przesłanych na kuponach
- Koszt wysłania mms wg taryfy operatora

BEZPŁATNE* OGŁOSZENIE
W NOWYM GŁOSIE GARWOLINA
(17 lutego 2026 r.)

KATEGORIA:
.....

TREŚĆ OGŁOSZENIA:
.....
.....
.....
.....

CENA:
..... [ ] do uzgodnienia

MIEJSCOWOŚĆ:
.....

NUMER TELEFONU:
.....

*kupon ważny przez 30 dni od daty wydrukowania.

eprasa.pl e57f60bb09

LOKAL USŁUGOWY SPRZEDAM

LOKAL ZNAJDUJE się przy ulicy Senatorskiej w pobliżu Urzędu Skarbowego Powierzchnia lokalu 12 m2 Łazienka tel 696026381

NIERUCHOMOŚĆ pod działalność gospodarczą lokal o powierzchni 79 m2 + działka 1200 m2, Stężyca, ul. Rokicka 2, cena do uzgodnienia. Tel.661 488 814, 661 909 466

LOKAL USŁUGOWY WYNAJMĘ

WYNAJMĘ LOKAL przy ul Kościuszki w Garwolinie. Lokal znajduje się naprzeciwko budynku ZUS. 50m, toaleta. Tel 506294444

DZIAŁKA przy stacji paliw i Biedronce w Maciejowicach; 600 zł/miesiąc; Tel. 888 302 303

WYNAJMĘ lokal ul. Nadstawna 45, wszystkie media, dogodna lokalizacja Tel. 731-960-105, (84) 686-15-09

WYNAJMĘ w dobrej cenie w centrum Biłgoraja lokal przystosowany pod usługi kosmetyczne lub wizażystka. W lokalu jest już fryzjer znany na rynku biłgorajskim. Możliwość pracy od teraz Tel. 795-432-215

LOKAL USŁUGOWY POSZUKUJĘ

KUPIĘ GARAŻ murowany Al. Legionów 83, Garwolin (garaże na przeciwko osiedla Dobra 1). TEL 723497796

WYNAJMĘ 5000m2 placu utwardzonego i ogrodzonego. Tel 605038565

KUPIĘ GARAŻ murowany Al. Legionów 83, Garwolin (garaże na przeciwko osiedla Dobra 1). Tel. 723497796

SAMOCHÓD SPRZEDAM

SKODA Fabia; 1,2 mpi; kolor czerwony; w całości lub na części; aktualne OC, ale brak przeglądu; Żelechów; Tel. 666 235 531

VW PASSAT; 1999 rok; sedan; 1.8 benzyna; kolor grafitowy; do poprawek blacharskich; ważne OC i przegląd; cena 8.000 zł; okolice Garwolina; Tel. 506 323 363

SEAT IBIZA 2006 rok diesel 1400, 23 tys km przebieg, 5 drzwi Cena 3000 zł Żelechów Tel 606 571 328

FIAT Tipo; fabryczna instalacja gazowa; sedan; czerwony metalic; stan dobry – uszkodzony tylny zderzak (nie przeszkadza w użytkowaniu); Żelechów; Tel. 604 434 366

AUDI A4; 2000 rok; sedan; stan dobry; ważny przegląd i OC; cena do uzgodnienia; okolice Garwolina; Tel. 505 272 382

PEUGEOT 307 SW 2 HDI, po przeglądzie, biały, hak, używany na bieżąco, stan idealny 20004 rok, przebieg 405 tyś km. Cena 3200 zł. Garwolin. Tel. 512 529 325

SKODA Fabia; 2007 rok; 1.4 MPI; kolor srebrny; kombi; stan dobry; ważne opłaty; do wymiany zbiornik paliwa; Tel. 608 367 120

FIAT Bravo; B+G; w całości lub na części; brak przeglądu; okolice Garwolina; Tel. 888 654 456

MAZDA 636; po lekkiej kolizji bokiem pasażera; w całości lub na części; ważny przegląd i OC ale zabrany dowód; Tel. 888 234 753

PRZYCZEPA AUTOSAN D47A; zarejestrowana; stan bdb; cena do uzgodnienia; okolice Garwolina; Tel. 505 754 309

SAMOCHÓD KUPIĘ

FIAT 126P I 125P, polonez lub nowe części do nich; rozważę każdą propozycję. Tel. 606 368 213

SKUP AUT, kupujemy auta osobowe, dostawcze, ciężarówki każdej marki w każdym stanie technicznym. Europejskie, angielskie, motocykle, motorowery z dokumentami i bez. Tel. 511 925 566

KAŻDE AUTO kupię, stan obojętny; Tel. 505 874 162

KUPIĘ każde auto w cenie do 8000 zł. Tel.577 079 999

KUPIĘ AUTO w każdym stanie !! Również Auta do NAPRAW / USZKODZONE/ NA CZĘŚCI. Kontakt: tel: 509690272, email: Aprauto@wp.pl

MOTOCYKL SPRZEDAM

MOTOCYKL MZ 250; 1986 r; sprawny; z dokumentami; cena 6.800 zł; okolice Stoczka; Tel. 881 566 163

SPRZEDAM SKUTER dla niepełnosprawnej osoby, elektryczny, nowe baterie. Cena 3000 zł, Żelechów Tel. 501 978 787

MOTOCYKL Honda; sprowadzony z Niemiec; stan bdb; cena do uzgodnienia; okolice Garwolina; Tel. 517 598 117

HONDA PC800; cena 5.200 zł; okolice Garwolina; Tel. 501 301 441

MOTOCYKL KUPIĘ

MOTOCYKLE kupię; WSK; Junak; Simson; Romet; Tel. 721 029 688

YAMAHA DT50; Tel. 608 061 723

MOTOCYKL stary, sprawny, zepsuty, do remontu, w częściach. Rozważę każdą propozycję. Tel.578 895 990

MOTO-CZĘŚCI SPRZEDAM

FELGI stalowe z oponami zimowymi i kołpakami; 15/65/175; 4 sztuki; cena do uzgodnienia; okolice Garwolina; Tel. 505 241 271

ALUFELGI z oponami zimowymi Pirelli; 175/65/R15; cena do uzgodnienia; okolice Garwolina; Tel. 505 241 271

SPRZEDAM 2 opony zimowe z felgami alum. 185 x 65 x 15 gł. bieżnik 7 mm do citroena rozstaw otworów felg Ø 65 x 108

SPRZEDAM PODNOŚNIK SAMOCHODOWY 4 kolumnowy hydrauliczny. Garwolin. Cena do uzgodnienia Tel. 607 670 483

SPRZEDAM FELGI aluminiowe z oponami letnimi o rozmiarze 15 ,opony prawie jak nowe Tel 602235014

OPONY LETNIE 185/65/R15; 4 sztuki; cena 150 zł; Miętne; Tel. 608 199 991

OPONY ZIMOWE Dębica; 185/70/R14; 4 sztuki; cena 150 zł; Miętne; Tel. 608 199 991

OPONY letnie; 185x60xR15; 4 sztuki; cena 200 zł; Wola Życka; Tel. 663 906 641

SPRZEDAM OPONY Goodyer - 4 szt , 205 x 16, cena - 150 zł Tel. 605 581 125

SPRZEDAM POMPOWTRYSKI szt.4, komplet BOSH, wyjęty z Volkswagen Touran, 1.9 TDI-77KW-105KM przebieg 82 tys.km. Cena do uzgodnienia Tel. 600-992-390

SPRZEDAM NOWE KOŁO, opona + felga+ kołpak z samochodu Seat Cordoba (zapas), 175/70R13, ET46, Michelin ENERGY, koło nie było nigdy zakładane. cena do uzgodnienia Tel. 600-992-390

MOTO-CZĘŚCI KUPIĘ

KUPIE KOMPLETNE sprzęgło, zbiornik do 300 sprawne lub do poprawy na 360 V Pilne. Garwolin tel 515393555

SILNIK diesla 7 KM lub 15 KM; do młócenia; rozważę każdą propozycję; okolice Garwolina Tel.690 346 983

SILNIK ES kupię; np. S320 lub części do niego; Tel. 608 061 723

MASZYNY ROLNICZE SPRZEDAM

KOSIARKA rotacyjna; stan dobry; Tel. 695 526 711

SPRZEDAM PRASĘ KOSTKUJĄCĄ firmy John Deere 221. Stan dobry. Cena 5800 zł. Sobolew tel. 663 162 392

KOSIARKA rotacyjna; stan bdb; cena do uzgodnienia; okolice Garwolina; Tel. 695 526 711

SIEWNIK Poznaniak; szerokość 2,70 metra; stan dobry; cena 1.200 zł; Gąsów; Tel. 571 243 009

BRONY 3-polowe; stan dobry; do lekkich poprawek; cena 1.500 zł; Tel. 660 232 245

KONIARA do przewozu koni; sprzedam lub wypożyczę; 1300 DMC; można ciągnąć osobówką; Tel. 663 323 442

ŁADOWACZ zawieszany Troll; cena do uzgodnienia; okolice Garwolina; Tel. 784 535 373

KULTYWATOR grudziądzki 18 zębów; cena do uzgodnienia; okolice Garwolina; Tel. 784 535 373

PŁUGI czwórki na podwyższonej słupicy; cena do uzgodnienia; okolice Garwolina; Tel. 784 535 373

TAŚMOCIĄG 6 metrów; z regulacją wysokości; na kołach gumowych; napędzany silnikiem elektrycznym 360V; przystosowany do jabłek i ziemniaków; cena do uzgodnienia; okolice Garwolina; Tel. 724 122 237

CIĄGNIK rolniczy T25; stan dobry; cena do uzgodnienia; okolice Garwolina; Tel. 501 301 441

OŚ DO PRZYCZEPY z kołami 11,5 – 15; przyczepa 4 T sztywna. Osiny tel. 501516905

KOPACZKA ciągnikowa; stan dobry; okolice Trojanowa; Tel. 606 218 814

ZGRABIARKA 7-gwiadowa; cena 1.000 zł; Zygmunty; Tel. 511 904 862

KUPIĘ OWIJARKĘ bel tel 513342002

URSUS C-330 plus przyczepka; ciągnik po kapitalnym remoncie; cena do uzgodnienia; Wola Łaskarzewska; Tel. 509 609 847

KOSIARKA rotacyjna Z173; wyrób Zbuczyn; stan bdb; Tel. 695 526 711

ZGRABIARKO-PRZEWRACARKA pasowa; Tel. 695 526 711

KOSIARKA rotacyjna Słupsk; pierwszy właściciel; cena do uzgodnienia; Górzno; Tel. 505 754 309

ZGRABIARKO-PRZEWRACARKA pasowa; stan dobry; cena do uzgodnienia; okolice Garwolina; Tel. 695 526 711

TAŚMOCIĄG na łańcuch; 6 metrów; niekompletny; cena do uzgodnienia; okolice Garwolina; Tel. 606 218 814

MASZYNY ROLNICZE KUPIĘ

CIĄGNIK Ursus-C360; sprawny; od rolnika; jeśli nie odbieram to odzwonię; cena do uzgodnienia; Tel. 669 001 078

SADZAKRĘ lubelską i kopaczkę do ziemniaków; sprawne; Tel. 692 290 910

WÓZ KONNY przystosowany do ciągnika; rozważę każdą ofertę; Tel. 504 914 155

KOŁA DO KOSIARKI konnej; z oponami lub same felgi; okolice Garwolina; Tel. 535 393 938

PODNOŚNIK do tura; z widłami; nowy; cena do uzgodnienia; Tel. 606 362 739

BECZKA asenizacyjna; 3000 litrów; na zasuwie hydraulicznej; nowa; Tel. 606 362 739

ŁUPARKA hydrauliczna do drewna; silnik elektryczny 5,5 kw; nacisk tłoka 12 ton, nowa; Tel. 606 362 739

PŁODY ROLNE SPRZEDAM

BELE siana; około 80 sztuk; cena do uzgodnienia; okolice Gończyc; Tel. 605 454 363

BELE słomy; około 30 sztuk; cena do uzgodnienia; okolice Gończyc; Tel. 605 454 363

TUSZKI sandaczy patroszonych i skrobanych; ryba świeża; Tel. 663 323 442

KARPIE świeże; pocięte w dzwonki; gotowe do smażenia; Tel. 663 323 442

SWOJSKIE mleko; codziennie dojone; ser biały i śmietana; Tel. 663 323 442

SIANO pogodne w belach; pierwszy i drugi pokos; cena za belę 160 zł; okolice Gończyc; Tel. 605 454 369

SŁOMA w belach; z mieszanki i pszenżyta; cena 110 zł za belę; okolice Gończyc; Tel. 605 454 369

INDYKI; 6 sztuk; tegoroczne; cena do uzgodnienia; Stary Puznów; 662 804 156

SPRZEDAM LITEWSKI TORF big bag 1 tona 4 m3, torf do borówek, iglaków, wrzosów. Okolice Garwolina. Tel. 510 656 400

ZBOŻE z tegorocznych żniw; każda ilość i rodzaj; możliwość odbioru wprost z gospodarstwa; Garwolin i okolice; Tel. 510 552 654

URZĄDZENIA MASZYNY SPRZEDAM

URZĄDZENIA do cięcia i obróbki kamienia; komplet lub oddzielnie; więcej informacji telefonicznie; cena do uzgodnienia; okolice Garwolina; Tel. 513 058 255

KOPARKI KOŁOWE SPRAWNE w cenie złomu użytkowego niemieckie. Cena 2 zł, Garwolin Tel. 606 442 236

GAR

eprasa.pl e57f60bb09

NOWY AGREGAT prądotwórczy produkcja niemiecka 7,1 KW. Cena 2300 zł Garwolin. Tel. 513 574 562

MIGOMAT nowy; w pełni wyposażony; cena do uzgodnienia; Garwolin; Tel. 662 804 156

KOSIARKA elektryczna Honda; stan dobry; kosz na trawę; cena 650 zł (do negocjacji); Wilga; Tel. 888 235 245

PASTUCH elektryczny; w zestawie z transformatorkiem; cena do uzgodnienia; Górzno; Tel. 505 754 309

WIDLAK Linde; 4,5 tony udźwigu; cena 29.000 zł; Maciejowice; Tel. 888 302 303

KOSIARKA spalinowa marki Honda; z napędem; cena 650 zł (do negocjacji); Tel. 606 690 326

AGREGAT 6 kW; siłowy; marki Honda; stan dobry; Tel. 606 690 326

URZĄDZENIA MASZYNY KUPIĘ

KUPIĘ WIERTARKĘ WKA 25, tokarkę dużą starą żabę hydrauliczną, podnośnik kolejowy. Tel. 784 181 277

WÓZEK widłowy Linde; 4,5 tony udźwigu; nowy maszt; nowy akumulator; nowe przewody; cena 29.000 zł; Maciejowice; Tel. 888 302 303

WÓZEK NA BUTLE acetylen tlen kupię tel. 784 181 277

FREZARKĘ do metalu; Tel. 505 465 692

WÓZEK paleciak kupię; Tel. 572 410 832

RTV I AGD SPRZEDAM

TOSTER Philips; kolor srebrny; stan idealny; cena 250 zł; Garwolin; Tel. 505 778 226

TELEWIZOR Samsung; 55 cali; sprawny, ale brak pilota; cena 600 zł; Garwolin; Tel. 602 945 332

TELEWIZOR Sony Bravia; 32 cale; z płaski z pilotem; wszystko sprawne; potrzebny dekoder DVBT+; cena 400 zł; Żelechów; Tel. 602 888 456

BLENDER kielichowy Elektrolux; duży; solidny; nowy; szklany dzbanek; duża moc; opcja kruszenia lodu; cena 200 zł do negocjacji; Garwolin; Tel. 505 778 226

LAMPKA/NEON gamingowy; wszystkie kolory RGB; czarna, ultra cienka, można postawić w rogu pokoju; pilot do sterowania zdalnego; Tel. 505 778 226

TELEWIZOR LG; 42 cale; 7- letni; gratis antena pokojowa; cena 800 zł; Garwolin; Tel. 602 345 645

BLENDER Bosch; stan dobry; 1200 Watt; plus pojemnik do rozdrabniania lodu; cena 300 zł; Garwolin; Tel. 888 276 256

BLENDER kielichowy; nowy; szkło hartowane; cena 200 zł; Garwolin; Tel. 502 987 109

KUCHNIA GAZOWA; używana; biała; stan dobry; nie działa jeden palnik; Amica; cena 600 zł; Garwolin; Tel. 605 124 349

GOFROWNICA PHILIPS; stan dobry; mało używana; srebrna; cena 250 zł; Gocław; Tel. 660 232 235

KAMERA monitoringu; solarna; sterowana za pomocą aplikacji; możliwość zainstalowania karty pamięci i Internetu mobilnego; nowa; cena 150 zł; Tel. 502 987 109

BLENDER kielichowy; nowy firmy Electrolux; cena 180 zł; Garwolin; Tel. 786 202 606

CZAJNIK ELEKTRYCZNY Zelmer; nowy, cena 200 zł; Garwolin; Tel, 606 223 224

TELEWIZOR 32 cale Prosonic; nowy; w oryginalnym kartonie; Tel. 606 690 326

RTV I AGD KUPIĘ

PRALKĘ automatyczną; sprawną; w rozsądnej cenie; Garwolin, Ryki i okolice; rozważę każdą ofertę; Tel. 668 607 131

MEBLE SPRZEDAM

SEGMENT meblowy – narożny; 90x90 cm; góra szklana, na dole szuflady; cena do uzgodnienia; okolice Garwolina; Tel. 735 977 088

BIURKO Ikea 120x60 cm; nogi to 2 x kozioł MITTBACK z drewna brzozowego w kolorze naturalne drewno (z funkcją pochylenia); blat LAGKAPTEN w kolorze dąb biała bejca; stan idealny; cena 360 zł; Garwolin; Tel. 505 778 226

BIURKO Ikea 120x60 cm; nogi to 2 x kozioł MITTBACK z drewna w kolorze białym (z funkcją pochylenia); blat w kolorze dąb z białymi krawędziami; cena 300 zł; Garwolin; Tel. 505 778 226

STARA szafa 2-drzwiowa; razem z kredensem i drugi zestaw – dwa takie same kredensy; okolice Garwolina; Tel. 572 672 214

ŁÓŻKO młodzieżowe; 220 x 95 cm; stan dobry; cena do uzgodnienia; okolice Garwolina; Tel. 572 672 214

KRZESŁO biurowe Bejot; tapicerka czarno -czerwona; stelaż w białym kolorze; stan bardzo dobry; cena 450 zł; Tel. 502 987 109

SZAFY stare; cztery; więcej informacji telefonicznie; okolice Żelechowa; Tel. 513 249 937

ZESTAW BIAŁYCH MEBLI do pokoju; szafa, witryna, komoda i stolik RTV; wysoki połysk; stan dobry; możliwy transport do 20 km; cena 600 zł; Garwolin; Tel. 786 202 606

PÓŁKA Ikea Trofast; sosnowe drewno plus 6 grafitowych koszyczków; idealna do pokoju dziecięcego na klocki; flamastry lub drobne zabawki; stan idealny; cena 250 zł; Garwolin; Tel. 502 987 109

SZAFKI kuchenne Black Red White; dwie sztuki; o wymiarach 200x60x58 cm; plus jedna pod zlewozmywak; cena do uzgodnienia; okolice Żelechowa; Tel. 513 249 931

MATERIAŁY BUDOWLANE SPRZEDAM

PUSTAKI suporex; większa ilość; zostały po budowie; magazynowane pod wiatą; możliwy transport do 30 km od Garwolina; Tel. 502 987 109

PRZĘSŁA 120x220 cm; rama z kątownika; bardzo tanio – 60 zł/szt.; solidna konstrukcja; mam większą ilość; Garwolin; Tel. 888 302 303

PRĘTY żebrowane 8' i 10'; cena 3 zł/kg; mam większą ilość; Maciejowice; Tel. 888 302 303

SŁUPKI ocynkowane; 60x40x1,3 mm; II gatunek; tanio – 5 zł/mb; Ryki; 502 375 285

DESKI szalunkowe; solidne; długie, szeroki i proste; po jednym użyciu; więcej informacji telefonicznie; okolice Garwolina; Tel. 786 202 606

STEMPLE budowlane; sosna i świerk; 2,40 metra; około 100 sztuk; cena do uzgodnienia na miejscu; sprzedam całość lub połowę; możliwy transport za dopłatą na terenie powiatu garwolińskiego; Tel. 888 342 769

TACZKA na gumowym kole; stan dobry – po jednej budowie; cena 550 zł; okolice Garwolina; Tel. 605 230 546

SPRZEDAM DESKI SOSNOWE impregnowane długości 190 cm około 500 sztuk, szerokość od 12 cm do 20 cm. Cena do uzgodnienia. Garwolin Tel. 661 881 941

SOSNA na pniu; 6 sztuk; do wycięcia w Sulbinach; więcej informacji telefonicznie; Tel. 601 886 266

SZTACHETY metalowe; ocynkowane; grube; 0,8 mm x 80 mm x 1420 mm; cena 5,63 zł/mb; Ryki; Tel. 502 375 285

SŁUPKI ocynkowane; 60x40x1,3 mm; II gatunek; mam 80 sztuk; Ryki; Tel. 502 375 285

GARAŻ ocynkowany; 5 x 3 m; cena 3.100 zł; Maciejowice; Tel. 888 302 303

SŁUPKI nowe; ocynkowane; II gatunek; Tel. 888 302 303

STEMPLE BUDOWLANE; 2,70 metra; około 200 sztuk; cena do uzgodnienia; Pilawa; Tel. 888 545 768

PRĘTY stalowe, żebrowane; pozostałości po zbrojeniu; około 2,5 tony; różne długości; cena do uzgodnienia; Pilawa; Tel. 888 545 768

BATERIA łazienkowa; kolor chrom, niska wylewka, mało używana; stan dobry; cena 100 zł; Tel. 502 987 109

DĘBINĘ, brzozę i osicę; na pniu lub ściętą Tel.607 219 517

ARTYKUŁY DZIECIĘCE SPRZEDAM

WÓZEK dla dziecka oraz kołyska; stan bdb; cena do uzgodnienia; Potaszniki; Tel. 511 904 862

WÓZEK dla bliźniaków; kolor moro; prany; tanio; okolice Żelechowa; Tel. 513 249 937

ŁÓŻECZKO turystyczne, używane, cena do uzgodnienia. Tel.572 672 214

ODZIEŻ SPRZEDAM

KOŻUCH damski z kapturem; nowy; rozmiar L; kolor beżowy; cena 1.300 zł; Żelechów; Tel. 572 832 436

SPRZEDAM KOMPLETNE UBRANIE MOTOCYKLISTY: kurtka z odpinaną podpinką wiatrową oraz z odpinanym ocieplaczem, spodnie w podobnej wersji firmy SHIMA ,kolor czarny ,rozmiar S, rękawice SHIMA rozmiar 11/XL, kask CABERG z simlockiem rozmiar M. Cena 1100 zł . Tel. 518 417 107

TRAMPKI damskie Converse; rozmiar 37,5; białe w różowe i pomarańczowe róże; wysoka cholewka; fabrycznie nowe; cena 120 zł; Garwolin Tel.502 987 109

AKCESORIA ŚLUBNE SPRZEDAM

WYKONAM PINIATE o dowolnej tematyce. Tel. 789 642 646

WELON długi i dodatki do sukni ślubnej; sprzedam za rozsądną cenę; kolor śnieżna biel; stan bdb; okolice Garwolina Tel.666 787 343

SMARTFON, TABLET SPRZEDAM

LENOVO Yoga; tablet w solidnej, metalowej obudowie; 10 cali; bardzo wytrzymała bateria; stan dobry; w zestawie etui i ładowarka; cena 600 zł; Garwolin Tel.502 987 109

SAMSUNG Galaxy Note 10 plus; polska dystrybucja; czarny; cena 1.500 zł; Garwolin; Tel. 697 099 025

SMARTFON, TABLET KUPIĘ

IPHONE 12 z większą ilością RAM-u; w stanie dobrym i z oryginalnym wyświetlaczem; kolor nie ma znaczenia; rozważę każdą propozycję; Garwolin i okolice Tel.888 212 534

ZWIERZĘTA SPRZEDAM

SZCZENIAK 3-miesieczny; kundelek; urośnie max do kolana; oddam w cenie karmy; więcej informacji telefonicznie; Żelechów; Tel. 888 674 395

OGIER 7-letni; koń z dokumentami; cena do uzgodnienia; okolice Garwolina; Tel. 516 063 368

ŹREBICE roczne (dwie sztuki) i źrebak roczny; z dokumentami; cena do uzgodnienia; okolice Garwolina; Tel. 516 063 368

KLACZ zimnokrwista; tylko w dobre ręce; cena do uzgodnienia dla poważnie zainteresowanego klienta; Trąbki k. Garwolina; Tel. 604 236 232

JAŁÓWKA rasy mięsnej, mocna budowa; czarno-białe umaszczenie; cena do uzgodnienia; Trojanów; Tel. 888 232 943

SPRZEDAM 5 LETNIĄ KROWĘ cielną, Termin wycielenia 12.12.25 Cena 7000 zł Wola Rębkowska Tel. 507 713 272

KONIKI POLSKIE klaczki odsadki z badaniami DNA programowe tel. 606 442 236 Stary Miastków

OGIER 15-miesięczny; kary; cena do uzgodnienia; Tel. 662 804 156

SZCZENIAKI owczarek niemiecki; 2 suczki i 3 pieski; odchowane; odrobaczone; oddam w cenie karmy (300 zł); Żelechów; Tel. 888 375 643

TUCZNIK w wadze 130 kg; cena 8,70/ kg; z możliwością uboju na miejscu; Sobolew; Tel. 504 637 577

JAŁÓWKA 4-miesięczna; limousine; okolice Garwolina; cena do uzgodnienia; Tel. 695 526 711

ZWIERZĘTA ODDAM

PIES 2-LETNI; mieszanka owczarka niemieckiego i dobermana; agresywny; dobry do pilnowania posesji; okolice Garwolina; Tel. 502 987 109

KOTKI ŚLICZNE; oddam za darmo; okolice Trojanowa; Tel. 606 218 814

GAR

eprasa.pl e57f60bb09

ZWIERZĘTA KUPIĘ

CIELAKI do dalszego chowu; cena do uzgodnienia; Tel. 695 526 711

PRACA OFERTY

ZATRUDNIĘ DO DOJENIA KRÓW. Praca w miejscowości Leokadia Tel. 603 878 285

ZBROJARZ na budowie; wiązanie belek; Tel. 668 029 769

MURARZ/POMOCNIK MURARZA; oferujemy pracę dla murarza i pomocnika murarza przy stawianiu ścianek działowych; możliwość transportu – przejeżdżamy przez Garwolin; więcej informacji telefonicznie; Tel. 668 029 769

POMOCNIK na budowie/pomocnik murarza lub do wiązania belek; nie jest konieczne doświadczenie – możliwość przyuczenia; z transportem; Tel. 668 029 769

POMOCNIK murarza; praca w Garwolinie; Tel. 668 029 769

POSZUKUJĘ BRUKARZA lub pomocnika brukarza tel 519796472

PRACA POSZUKUJĘ

SZUKAM PRACY. Kierowca C+E także doświadczenie na betonomieszarce Tel. 692 659 702

POSZUKUJĘ PRACY JAKO OPIEKUNKA do dzieci lub osoby starszej w Garwolinie, Pilawie lub okolicy Puznówki Tel. 797 364 788

SZUKAM PRACY JAKO KIEROWCA. Posiadam prawo jazdy c+e . Najbardziej interesuje mnie praca z codziennymi powrotami do domu. Proszę o kontakt 500567441

USŁUGI OFERUJĘ

MALOWANIE DACHÓW; solidnie, tanio; mamy doświadczenie; Tel. 518 746 036

WYKONAM NA ZAMÓWIENIE pyszne pierogi z kapustą i grzybami; z serem; szpinak; suszone pomidory i inne; Tel. 663 323 442

BUDOWLANIEC; pomoc na budowie; wysokie wynagrodzenie; oferujemy dowóz; Tel. 668 029 769

WYKONAM PRACE REMONTOWE takie jak malowanie, gładzie, zabudowy g/k, położenie płytek. Zainteresowanych zapraszam do kontaktu. Tel. 453246772

SOLIDNE malowanie dachów; malowanie elewacji; wymiana orynnowania; Tel. 518 746 036

WYCINKA WYSOKICH i niebezpiecznych drzew; prace wysokościowe i radiokomunikacyjne; Tel. 787 168 260

ZŁOTA RĄCZKA podejmie się napraw – skutery, motocykle, quady, kosiarki, elektronarzędzia i sprzęt RTV/AGD; okolice Garwolina; Tel. 572 531 822

WYKONAM ALTANĘ, drewutnię, garaż, zadaszenie z drewna; materiał własny lub klienta; Tel. 515 758 811

WYCZYSZCZĘ I WYMULCZUJĘ działki; sprzedaż desek „50" dębowych, suchych; Tel. 607 219 517

REMONTY; malowanie, gładzie, zabudowy G-K, panele, listwy, montaż drzwi, układanie płytek, biały montaż; Garwolin i okolice; Tel. 514 062 506

TOWARZYSKIE MATRYMONIALNE

MĘŻATKĘ poznam; dyskretnie; Tel. 532 524 455

MĘŻCZYZNA po 40-stce pozna Panią w celu dyskretnej relacji; na początek poproszę o SMS; Tel. 504 592 312

Żyjesz samotnie w dni powszednie i święta? Zapraszamy. Posiadamy oferty dla każdego przedziału wiekowego. Biuro CARINA tel. 426870810

ODDAM ZA DARMO

OKNA z demontażu; 4 komplety; stan dobry; Lucin; Tel. 668 607 131

GRUZ z rozbiórki balkonu; więcej informacji telefonicznie; Michałówka Tel.535 595 173

ODDAM POTRZEBUJĄCEJ RODZINIE używany stół rozkładany kolor olcha. Wymiary po złożeniu 160x95. Po całkowitym rozłożeniu ma wymiary 300 cm x 95 cm. Stan dobry. Kontakt: tel: 606631740

POZOSTAŁE ROZMAITOŚCI

HULAJNOGA elektryczna z siedzeniem; cena do uzgodnienia; okolice Garwolina; Tel 513 058 255

MASZT do elektrowni wiatrowej; stalowy; wysokość 16 metrów; cena do uzgodnienia; okolice Garwolina; Tel. 513 058 255

KOSMETYKI RITUALLS zestaw damski i męski Cena 150 zł każdy. Żelechów Tel. 693570437

WITRAŻ kupię; rozważę każdą propozycję; najchętniej okolice Garwolina; Tel. 513 058 255

SŁOIKI 0,9 litra; w kompletach z przykrywkami; po ogórkach Krakus i papryce grillowanej; czyste, umyte; idealne na przetwory; około 300 sztuk – najchętniej całość w jedne ręce; cena 2 zł/sztuka; okolice Garwolina; Tel 602 232 342

ZRĘBKA z drzewa iglastego; workowana; dobra na rozpałkę; cena 10 zł za worek; Tel. 515 758 811

ZBIORNIK GAZU do samochodu osobowego; 50 litrów; nowy; ważność ok. 7 lat; cena 270 zł; Tel. 602 144 196

SIŁOWNIKI (2 sztuki) po regeneracji; długość 110 cm i 60 cm; cena do uzgodnienia; Górzno; Tel. 505 754 309

TRAMPOLINA; mało używana; z siatką; średnica 3 metry; cena do uzgodnienia; okolice Garwolina; Tel. 600 039 408

SPRZEDAM JAJA 1.20 zł możliwość dowozu. Tel 505023190

SZCZOTKA Olivia Garden Fingerbrush; nowa; cena 50 zł; Garwolin; Tel. 786 202 606

SPRZEDAM PIŁĘ SHIT 250 stan dobry. Cena 420 zł Żelechów tel 507 623 157

SPRZEDAM DESKI sosnowe 2.5cm grubość 3m długości sztorcowane budowlane tel. 692002167

KOJEC dla psa; 3 x 2 metry; stan bdb; cena 1.500 zł; Zygmunty; Tel. 511 904 862

SPRZEDAM WORKI big bagi 1t zbożowe po siemieniu lnianym z pełnym dnem. Różne rozmiary tel 794 926 921. Możliwy transport

KAFLE piecowe; więcej informacji telefonicznie; Tel. 509 609 847

SPRZEDAM LADĘ chlodnicza, w pełni sprawna więcej informacji pod numerem telefonu 505437533 Cena do negocjacji

SPRZEDAM GARNITUR roz.176 do tego biała koszula. cena 300 zł 518236372

SPRZEDAM MEBLE Mamut dla dzieci używane. Odbiór osobisty Tel. 661718440

MAM DO SPRZEDANIA DWA FOTELIKI samochodowe po bliźniakach sprzedam razem lub osobno cena za sztukę 300 zł do negocjacji. Tel 661718440

FOTELIK do roweru Elibas; niebieski; mocowany do ramy; Garwolin; Tel. 502 438 054

ZRZYNY tartaczne z trocinami; około 8 m2; cena do uzgodnienia; okolice Maciejowic; Tel. 505 445 834

ZRĘBKA workowana; z drzew iglastych; dobra na rozpałkę lub do ogrody; 10 zł za worek; Tel. 515 758 811

POGODA

(temperatura dzień/noc, zachmurzenie, prędkość i kierunek wiatru, ciśnienie)

WT	ŚR	CZW	PT	SOB	NIEDZ	PN
-5 / -9	2 / -7	0 / -5	3 / 1	0 / -6	2 / -2	2 / -1
22 km/h	18 km/h	37 km/h	26 km/h	17 km/h	14 km/h	14 km/h
1008 hPa	1007 hPa	1008 hPa	1015 hPa	1012 hPa	1005 hPa	1003 hPa

godz. 06:38 **WTOREK 17 LUTEGO** godz. 16:49 godz. 6:26 **PONIEDZIAŁEK 23 LUTEGO** godz. 17:00

HOROSKOP

BARAN Druga połowa lutego przyniesie Ci energię do zmian. Zadbaj o serce – zbadaj ciśnienie i wróć do ruchu. Kup krem z wit. C. Odwiedź lekarza rodzinnego i zaplanuj profilaktykę.

BLIŹNIĘTA Tydzień sprzyja oddechowi i lekkości. Zbadaj tarczycę, kup delikatny balsam do ciała. Odwiedź internistę i zapytaj o badania kontrolne. Spaceruj codziennie.

LEW Zadbaj o kręgosłup. Zbadaj postawę, kup wygodną poduszkę ortopedyczną. Odwiedź fizjoterapeutę. Pielęgnuj skórę olejkiem i znajdź czas na relaks.

WAGA Równowaga to klucz. Zbadaj cukier we krwi, kup krem nawilżający. Odwiedź kosmetologa, by dobrać pielęgnację. Ćwicz jogę dla spokoju.

STRZELEC Ruch to Twoje paliwo. Zbadaj stawy, kup wygodne buty sportowe. Odwiedź ortopedę przy bólu. Pij więcej wody i planuj aktywny weekend.

WODNIK Czas na świeżość. Zbadaj wzrok, kup krople nawilżające do oczu. Odwiedź okulistę. Wprowadź lekką dietę i wieczorną pielęgnację twarzy.

BYK Czas na harmonię ciała i ducha. Zbadaj poziom wit. D, kup naturalny peeling i zadbaj o sen. Odwiedź dietetyka lub lekarza, by dobrać zdrową suplementację.

RAK Skup się na odporności. Zbadaj morfologię, kup syrop z czarnego bzu. Odwiedź lekarza, jeśli czujesz spadek energii. Ciepła kąpiel ukoi ciało.

PANNA Postaw na detoks i porządek. Zbadaj poziom żelaza, kup probiotyk. Odwiedź lekarza rodzinnego na kontrolę. Delikatny masaż twarzy poprawi blask.

SKORPION Regeneracja i siła. Zbadaj hormony, kup odżywkę do włosów. Odwiedź specjalistę, jeśli coś Cię niepokoi. Sauna lub basen dodadzą mocy.

KOZIOROŻEC Zadbaj o skórę i kości. Zbadaj wapń, kup balsam ujędrniający. Odwiedź lekarza na profilaktykę. Krótki stretching codziennie wzmocni ciało.

RYBY Wsłuchaj się w ciało. Zbadaj poziom magnezu, kup aromatyczny olejek do masażu. Odwiedź lekarza przy przewlekłym zmęczeniu. Medytacja doda spokoju.

GAR

eprasa.pl e57f60bb09

KATOLICKIE STOWARZYSZENIE MŁODZIEŻY W PARAFII GÓRKI

Więcej wiary, mniej nudy

Przy parafii Matki Bożej Szkaplerznej / Sanktuarium Matki Bożej Fatimskiej w Górkach powstaje nowy oddział Katolickiego Stowarzyszenia Młodzieży.

Do udziału w projekcie zaproszone są osoby w wieku od lat 14 do 30. Będą one uczestniczyć w spotkaniach pełnych wiary, relacji i dobrej atmosfery (Parafia pw. Matki Bożej Szkaplerznej / Sanktuarium Matki Bożej Fatimskiej w Górkach)

Do udziału w projekcie zaproszone są osoby w wieku od lat 14 do 30. Będą one uczestniczyć w spotkaniach pełnych wiary, relacji i dobrej atmosfery. Spotkania organizowane są w każdy czwartek po mszy świętej o godzinie 18.

Parafia pw. Matki Bożej Szkaplerznej w Górkach: Szukasz miejsca dla siebie? W naszej parafii powstaje nowy oddział KSM-u. Dołącz do naszej wspólnoty. Poznasz same divy i sigmy. Poczujesz się jak u siebie. Więcej wiary, mniej nudy. Przyjaźń i fajny luz. Spotkania i wyjazdy. Śmiech, rozmowy, gry - bez żadnych spinek. Spotkania, ogniska, wyprawy, koncerty. Wiara, która działa. Bóg jako Ktoś bliski, prawdziwy. Pogadamy, pośmiejemy się, pomodlimy się. Chcesz poznać fajnych ludzi i złapać oddech od codzienności. Wpadaj!

Więcej informacji pod numerem telefonu u prezeski KSM-u, Emilii: 797 160 115.

Źródło: Parafia pw. Matki Bożej Szkaplerznej / Sanktuarium Matki Bożej Fatimskiej w Górkach

M. Kurach

To największe ćwiczenia dla ducha i ciała

Już dziś dobrze jest pomyśleć o należytym przeżyciu Wielkiego Postu. W kolejnych dniach po mszach świętych w parafii Zwiastowania Najświętszej Maryi Panny w Żelechowie można będzie nabyć Zdrapkę Wielkopostną.

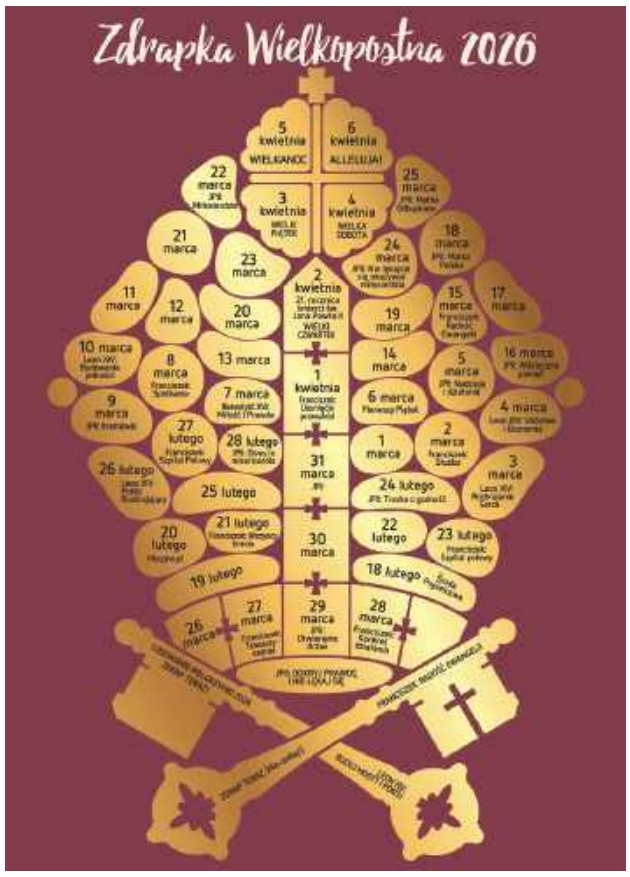

Już dwa miliony osób od 12 lat zmienia swoje życie ze Zdrapką Wielkopostną. Zacznij teraz. Odkryj drogę do wolności i odbierz swoją zdrapkę na zdrapkawielkopostna.pl (Parafia pw. Zwiastowania Najświętszej Maryi Panny w Żelechowie)

Czujesz, że czas Ci ucieka, a natłok spraw i szybkie tempo życia Cię przytłacza? Nie martw się! Pamiętaj, że nigdy nie jest za późno, by zwolnić ...

Możesz to osiągnąć metodą ćwiczeń opracowaną przez baskijskiego rycerza, Świętego Ignacego. Ten Wielki Post będzie dla Ciebie wyjątkowy. Właśnie teraz możesz to zmienić.

Parafia pw. Zwiastowania Najświętszej Maryi Panny w Żelechowie: Drobnymi kroczkami odzyskasz ład, naprawisz więzi z bliskimi i znajdziesz siłę, by porzucić to, co Cię ogranicza. Przed Tobą czterdzieści dni konkretnych zadań – czas na odwagę, ciszę i radość, która nie przemija.

Już dwa miliony osób od 12 lat zmienia swoje życie ze Zdrapką Wielkopostną. To największe ćwiczenia dla ducha i ciała w Polsce.

Zacznij teraz. Odkryj drogę do wolności i odbierz swoją zdrapkę na zdrapkawielkopostna.pl.

Źródło: Parafia pw. Zwiastowania Najświętszej Maryi Panny w Żelechowie

M. Kurach

GAR

WIELKI KONCERT ORGANOWY W GÓRKACH

Utwory wykonywać będą sławni mistrzowie

Już dziś zapraszamy miłośników muzyki organowej na Wielki Koncert Inauguracyjny w Sanktuarium Matki Bożej Fatimskiej w Górkach.

Instrument został przetransportowany do kościoła w Górkach 1 marca 2024 roku z Gelsenkirchen w Niemczech. 22 głosowe organy (2 manuały i pedał) wybudowała ceniona firma Walcker w 1967 roku (Sanktuarium Matki Bożej Fatimskiej w Górkach)

Utwory wybitnych twórców wykonywać będą sławni mistrzowie. Dokładny program zostanie podany w późniejszym terminie.

Póki co, instrument czeka na solidnego organomistrza, który tchnie życie w zdeponowane na chórze piszczałki.

Instrument został przetransportowany do kościoła w Górkach 1 marca 2024 roku z Gelsenkirchen w Niemczech. 22 głosowe organy (2 manuały i pedał) wybudowała ceniona firma Walcker w 1967 roku. Ustawione na chórze, przez dziesiątki lat służyły wiernym jako pomoc do głębszego przeżywania liturgii. Mamy nadzieję, że zamontowane w kościele, będą służyły znacznie dłużej.

Parafia Matki Bożej Szkaplerznej w Górkach: Kustosz naszego Sanktuarium, ksiądz **Antoni Tyniec**, już zamówił prospekt organowy. Po jego wykonaniu specjaliści przystąpią do montowania instrumentu. A potem, koncert. Młodych (młode) zachęcamy do pilnej nauki gry na organach. Gdy wyrosną na wirtuozów, posłuchamy ich w Sanktuarium.

Źródło: Sanktuarium Matki Bożej Fatimskiej w Górkach

M. Kurach

Za poległych żołnierzy oraz za naszą Ojczyznę

W sobotę, 14 lutego, o godzinie 8, z racji 84. rocznicy powstania Armii Krajowej w kolegiacie Przemienienia Pańskiego w Garwolinie została odprawiona uroczysta eucharystia.

Udział we wspólnej modlitwie, za poległych żołnierzy Armii Krajowej oraz za naszą Ojczyznę, wzięli przedstawiciele służb mundurowych, władz miasta i powiatu, samorządowcy oraz poczet sztandarowy AK (Parafia pw. Przemienienia Pańskiego w Garwolinie)

Udział we wspólnej modlitwie za poległych żołnierzy Armii Krajowej oraz za naszą Ojczyznę wzięli przedstawiciele służb mundurowych, władz miasta i powiatu, samorządowcy oraz poczet sztandarowy AK.

Okolicznościowe kazanie wygłosił kapelan środowisk kombatanckich, ksiądz prałat **Edmund Szarek**.

14 lutego 2026 roku Narodowy Dzień Pamięci Żołnierzy Armii Krajowej obchodziliśmy po raz drugi. W preambule do stosownej ustawy czytamy: To święto państwowe zostało uchwalone 9 stycznia 2025 roku w hołdzie żołnierzom Armii Krajowej – największej konspiracyjnej armii w podbitej przez Niemcy i Rosję Europie, armii, która jako zbrojne ramię Polskiego Państwa Podziemnego prowadziła bohaterską walkę o odzyskanie przez Rzeczpospolitą Polską suwerenności i niepodległości, a której żołnierze po II wojnie światowej byli prześladowani przez władze komunistyczne zależne od Związku Sowieckiego.

Źródło: Parafia pw. Przemienienia Pańskiego w Garwolinie

M. Kurach

Pierwszy zjazd już 28 lutego – 1 marca

W naszych parafiach trwają zapisy na warsztaty, które pomogą młodym zdobyć kompetencje z zakresu bycia liderem, skutecznej komunikacji, budowania relacji, zarządzania i innowacyjności w duszpasterstwie. Zgłaszać mogą się uczniowie klasy VII i starsi.

Diecezja Siedlecka: Chcemy pomóc w formowaniu ludzi, którzy aktywnie włączą się w funkcjonowanie młodego Kościoła w swoich rejonach. Zależy nam na tym, by przygotować młodych, którzy odnajdują w sobie powołanie do służenia Kościołowi przez bycie wsparciem dla dekanalnych duszpasterzy młodzieży. Proponujemy cykl pięciu 2-dniowych spotkań, podczas których poruszymy tematy takie jak: bycie liderem w duchu Jezusa Chrystusa, komunikacja i budowanie relacji, zarządzanie i innowacyjność w duszpasterstwie.

Pierwszy zjazd już 28 lutego – 1 marca. Zapisy odbywają się przez formularz: https://tiny.pl/yzq1y-0zj

Źródło: Parafia Świętej Jadwigi Śląskiej w Samogoszczy

M. Kurach

eprasa.pl e57f60bb09

UKS Delfin Garwolin z triumfem! Wypływali worek medali

W Mińsku Mazowieckim zainaugurowano 13. edycję Mityngu Pływackiego. W zawodach, obok gospodarzy z Barakuda Mińsk Mazowiecki, rywalizowały zespoły: UKS Delfin Garwolin, Orka Ostrów Mazowiecka, UKS Piątka Ostrołęka oraz ULKS Mazowsze Miętne. Pierwsza runda padła łupem zawodników z Garwolina.

Delfin wystawił w Mińsku Mazowieckim 43-osobową reprezentację. Drużyna zwyciężyła w klasyfikacji zespołowej, zdobywając łącznie 22 medale: 4 złote, 10 srebrnych i 8 brązowych

Delfin wystawił w Mińsku Mazowieckim 43-osobową reprezentację. Drużyna zwyciężyła w klasyfikacji zespołowej, zdobywając łącznie 22 medale: 4 złote, 10 srebrnych i 8 brązowych.

Złote medale
Indywidualnie na najwyższym stopniu podium stanęli:
Antoni Burno – 50 m stylem motylkowym
Natalia Burno – 50 m stylem motylkowym
Zuzanna Dybcio – 50 m stylem dowolnym
Zuzanna Dybcio, uzyskując czas 30,42 s, ustanowiła nowy rekord powiatu garwolińskiego w kategorii młodziczek 13-letnich.
Złoty medal wywalczyła również sztafeta 4 × 50 m stylem dowolnym w składzie: Krzysztof Jonczyk, Natalia Burno, Aleksander Górka, Nikola Dziewanowska.

Srebrne medale
Srebrnymi medalistami zostali:
Krzysztof Jonczyk – 50 m motylkowym, 100 m dowolnym
Zuzanna Dybcio – 50 m motylkowym
Urszula Płatek – 25 m grzbietowym
Aleksander Górka – 100 m klasycznym
Antoni Burno – 50 m dowolnym
Natalia Burno – 100 m dowolnym
Leon Kwapień – 100 m zmiennym
Srebrne medale w rywalizacji sztafet zdobyły:
4 × 25 m stylem zmiennym – Kaja Kwapień, Urszula Płatek, Antoni Burno, Fabian Dziewanowski
4 × 50 m stylem dowolnym – Dawid Drewnowski, Alicja Zgódka, Aleksander Jóźwicki, Aleksandra Frelek

Brązowe medale
Brązowe krążki dla Garwolina wywalczyli:
Julian Kwas – 100 m grzbietowym, 100 m klasycznym
Nikola Dziewanowska – 50 m motylkowym
Ewa Kaczmarek – 100 m grzbietowym
Olaf Skonieczny – 50 m klasycznym
Alicja Zalewska – 50 m dowolnym
Aleksander Górka – 100 m zmiennym
Brązowy medal zdobyła również sztafeta 4 × 50 m stylem zmiennym w składzie: Leon Kwapień, Alicja Zalewska, Zuzanna Dybcio, Jan Dziubak.

Miejsca IV–VI (dyplomy)
Tuż za podium, na IV miejscu, uplasowali się:
Franciszek Mes – 25 m grzbietowym, 25 m dowolnym
Alan Dziewanowski – 25 m motylkowym
Nikola Rogulska – 50 m motylkowym
Alicja Zalewska – 50 m klasycznym
Ewa Kaczmarek – 100 m klasycznym
Nikola Dziewanowska – 100 m dowolnym
Aleksandra Frelek – 100 m zmiennym
V miejsce zajęli:
Dawid Drewnowski – 50 m motylkowym, 100 m zmiennym
Fabian Dziewanowski – 25 m motylkowym
Alicja Zalewska – 50 m klasycznym
Alan Dziewanowski – 50 m dowolnym
VI miejsce (ostatnie premiowane dyplomem) wywalczyli:
Jan Dziubak – 50 m motylkowym, 100 m zmiennym
Mykhail Morhun – 50 m motylkowym, 100 m klasycznym
Mikołaj Bokus – 25 m grzbietowym
Leon Kwapień – 50 m grzbietowym
Barbara Mes – 100 m zmiennym

Pierwsza runda mityngu tradycyjnie przynosi wiele niewiadomych związanych ze zmianą kategorii wiekowych. Tym większą radość w obozie Delfina wywołało zwycięstwo w klasyfikacji drużynowej. Garwoliński klub już na inaugurację sezonu potwierdził wysoką formę i aspiracje do końcowego triumfu w całym cyklu zawodów.

mp

Zdeklasowali innego czwartoligowca

Fot. Wilga Garwolin Facebook

Wartościowy sparing i bardzo dobry wynik Wilgi. Pokonała Orlęta Łuków 3:0

Podopieczni Karola Zawadki w sparingach pokazują coraz wyższą dyspozycję. Tym razem rozbili Orlęta Łuków aż 3:0.

Podopieczni Karola Zawadki w bardzo dobry sposób prezentują się u progu sezonu. Rozgrywki ligowe, jeśli pogoda i boiska pozwolą, już za trzy tygodnie, a GKS w ostatnich tygodniach nie schodzi ze zwycięskiej ścieżki. Kolejnym sparingpartnerem były Orlęta Łuków, czyli zespół, który także gra w czwartej lidze - tyle, że lubelskiej. Podobnie jak Wilga, także i ekipa z sąsiedniego województwa nie wiedzie ligowego prymu w swoich rozgrywkach i jest mocno wmieszana w walkę o utrzymanie.

Tutaj GKS pokazał jednak zdecydowanie, które województwo prezentuje wyższy poziom i pewnie pokonała rywali z Łukowa 3:0 po trafieniach Szymona Rudzkiego, Sebastiana Grzegorczyka i trafieniu samobójczym.

Przed Wilgą jeszcze trzy sparingi z drużynami Józefovii Józefów, Ruchu Ryki i KS Warka.

Filip Ogórek

L.p	Nazwa zespołu	M	Pkt	Bramki
1	Victoria Sulejówek	17	40	46:22
2	Hutnik Warszawa	17	35	40:19
3	KTS Weszło	17	35	37:21
4	Mazovia	17	34	32:19
5	Błonianka Błonie	17	30	30:26
6	MKS Piaseczno	17	29	40:29
7	KS Łomianki	17	29	25:26
8	Legionovia	17	29	46:29
9	Oskar Przysucha	17	25	34:35
10	Makowianka	17	25	31:34
11	Ożarowianka	17	23	34:40
12	Mszczonowianka	17	22	36:38
13	MKS Przasnysz	17	22	19:29
14	Ursus Warszawa	17	18	23:29
15	Mazur Karczew	17	13	20:36
16	Talent Warszawa	17	13	22:44
17	Marcovia Marki	17	11	27:46
18	Wilga Garwolin	17	8	22:42

„Sępki" rządziły w Łukowie

Fot. sep.zelechow.net

Zawodniczki Sępa nie dały szans rywalkom z Łukowa - wygrały pewnie 2:0

Świetny występ zawodniczek Sępa w rozgrywkach ALS. Pewna wygrana w Łukowie przybliża je do walki o najlepszą czwórkę.

Zawodniczki Sępa ostatnio przynoszą prawdziwą dumę całemu klubowi i miastu. Świetne występy w ligach młodzieżowych, a teraz także rywalizacja z seniorkami w lidze ALS. Te zmagania to świetna namiastka dla młodych dziewczyn, które dopiero ogrywają się z graniem przeciw rywalkom znacznie bardziej fizycznym. Pomimo tego dobre wyszkolenie siatkarskie bardzo mocno pomaga im w zdobywaniu punktów w tak trudnych meczach. Kolejnymi rywalkami były dla nich zawodniczki z Łukowa, które były także gospodyniami tego starcia. Żelechowianki pokazały się ze świetnej strony i bardzo pewnie triumfowały 2:0. Oprócz grania o punkty zawodniczki zmierzyły się także w dwóch setach sparingowych, mających charakter czysto szkoleniowy. Świetna inicjatywa trenerów, pozwalająca ich podopiecznym złapać dodatkowe minuty. Dla Sępa to bardzo ważna wygrana i równie istotne trzy „oczka" do ligowej tabeli. Teraz przed nimi ostatni weekend w ALS 21 lutego. Będą to dla nich ostatnie spotkania przed fazą finałową.

Filip Ogórek

GAR

eprasa.pl e57f60bb09

Z Mińska Mazowieckiego z workiem medali

Reprezentanci ULKS „Mazowsza" Miętne świetnie zaprezentowali się na pierwszej rundzie 13. Mityngu Pływackiego. Dało im to rezultat w postaci siedemnastu medali.

Fot.ULKS Mazowsze Miętne

44 reprezentantów, 17 medali. Tak prezentują się liczby „Mazowsza" na turnieju w Mińsku Mazowieckim

Fot.ULKS Mazowsze Miętne

Olga Lewandowska triumfowała na 25 metrów stylami dowolnym i grzbietowym w swojej kategorii

Fot.ULKS Mazowsze Miętne

Indywidualnie ogromne powody do zadowolenia może mieć Franciszek Zawadzki, który wybitnym występem zapewnił sobie rekord powiatu 12-latków, poprawiając go o, uwaga!, 3 sekundy. Na dystansie 50 metrów wydaje się to wynik wręcz nieprawdopodobny

Rozstawiali rywali po kątach u siebie. Teraz zrobili to także na zawodach wyjazdowych. Młodzi pływacy z ULKS „Mazowsze" Miętne wybrali się do Mińska Mazowieckiego na zawody 13. Mityngu Pływackiego, a dokładniej mówiąc jego pierwszą rundę.

W zawodach udział wzięło pięć ekip: KS Barakuda Mińsk Mazowiecki UKS Delfin Garwolin Uczniowski Klub Sportowy Piątka Ostrołęka PUKS Orka Ostrów Mazowiecka ULKS „Mazowsze" Miętne, spośród których na starcie stanęło aż 180 reprezentantów. Z Miętnego reprezentacja liczyły 44 zawodników i zawodniczek, którzy startowali indywidualnie, a także w trzech sztafetach.

Indywidualnie ogromne powody do zadowolenia może mieć Franciszek Zawadzki, który wybitnym występem zapewnił sobie rekord powiatu 12-latków, poprawiając go o, uwaga!, 3 sekundy. Na dystansie 50 metrów wydaje się to wynik wręcz nieprawdopodobny.

Brawa należą się samym dzieciakom, jak i wszystkim ściśle zaangażowanym w ich rozwój. - Gratulujemy wszystkim zawodniczkom i zawodnikom uzyskanych dzisiaj wyników a trenerom świetnego przygotowania młodzieży. Dziękujemy rodzicom za obecność i wsparcie, a wszystkim chorującym życzymy szybkiego powrotu do zdrowia - czytamy w klubowej relacji na Facebookowej stronie.

Komplet rezultatów ULKS-u:

Baranowska Oliwia (2017)
8 miejsce – 25 m klasyczny – 26.80
9 miejsce – 25 m dowolny – 22.07
Białecka Kaja (2018)
8 miejsce – 25 m grzbiet – 25.17
10 miejsce – 25 m dowolny – 22.40
Boruta Jakub (2013)
2 miejsce – 50 m grzbiet – 36.091 miejsce – 100 m zmienny – 1:20.40Cabaj Aleksandra (2013)
11 miejsce – 50 m grzbiet – 52.31
25 miejsce – 50 m dowolny – 40.67
Cabaj Jakub (2014)
16 miejsce – 50 m grzbiet – 51.07
21 miejsce – 50 m dowolny – 40.89
Całka Oliwia (2015)
1 miejsce – 25 m klasyczny – 20.801 miejsce – 50 m dowolny – 35.47Czub Tomasz (2019)
23 miejsce – 25 m grzbiet – 45.67
Dąbrowska Iza (2017)
10 miejsce – 25 m klasyczny – 29.58
14 miejsce – 25 m dowolny – 23.17
Głaszczka Antonina (2017)
14 miejsce – 25 m grzbiet – 29.09
20 miejsce – 25 m dowolny – 28.52
Głaszczka Zofia (2016)
5 miejsce – 25 m motyl – 22.65
4 miejsce – 25 m grzbiet – 22.51
Kajtowska Michalina (2016)
18 miejsce – 25 m grzbiet – 33.55
22 miejsce – 25 m dowolny – 31.57
Kocyk Michał (2009)
4 miejsce – 50 m motyl – 33.98
4 miejsce – 100 m zmienny – 1:19.65
Korzeniewski Maksym (2012)
7 miejsce – 50 m dowolny – 31.69
4 miejsce – 100 m zmienny – 1:25.85
Kosmala Artur (2009)
1 miejsce – 100 m klasyczny – 1:15.492 miejsce – 100 m zmienny – 1:12.02Lewandowska Nadia (2019)
22 miejsce – 25 m grzbiet – 43.88
Lewandowska Olga (2015)
1 miejsce – 25 m grzbiet – 20.961 miejsce – 25 m dowolny – 16.66Łączyński Antoni (2018)
19 miejsce – 25 m grzbiet – 33.49
25 miejsce – 25 m dowolny – 31.57
Michałak Aleksander (2017)
7 miejsce – 25 m grzbiet – 24.00
4 miejsce – 25 m klasyczny – 28.54
Mucha Adam (2014)
4 miejsce – 50 m motyl – 36.69
3 miejsce – 100 m zmienny – 1:24.28Mucha Aleksandra (2018)
19 miejsce – 25 m grzbiet – 34.68
Mućko Antoni (2017)
22 miejsce – 25 m grzbiet – 35.73
24 miejsce – 25 m dowolny – 30.21
Paśniczek Nikola (2017)
15 miejsce – 25 m grzbiet – 29.78
18 miejsce – 25 m dowolny – 26.28
Pawliszewska Wiktoria (2014)
8 miejsce – 50 m klasyczny – 44.78
5 miejsce – 100 m zmienny – 1:32.66
Potrzebowski Adam (2015)
1 miejsce – 25 m dowolny – 15.564 miejsce – 50 m dowolny – 35.66
Skorupa Alicja (2016)
3 miejsce – 25 m motyl – 21.185 miejsce – 25 m grzbiet – 24.36
Skorupa Zofia (2014)
16 miejsce – 50 m klasyczny – 50.83
21 miejsce – 50 m dowolny – 39.27
Śliński Błażej (2014)
10 miejsce – 50 m grzbiet – 46.40
Śmieciuch Julia (2018)
17 miejsce – 25 m grzbiet – 32.08
23 miejsce – 25 m dowolny – 33.72
Trzpil Wojciech (2017)
8 miejsce – 25 m klasyczny – 37.74
27 miejsce – 25 m dowolny – 32.93
Woźniak Szymon (2015)
2 miejsce – 25 m klasyczny – 23.748 miejsce – 50 m dowolny – 43.76
Zając Hanna (2016)
2 miejsce – 25 m klasyczny – 21.255 miejsce – 50 m dowolny – 42.62
Zalewska Marianna (2016)
2 miejsce – 25 m motyl – 20.614 miejsce – 25 m dowolny – 18.74
Zawadzki Franciszek (2014)
2 miejsce – 50 m motyl – 33.491 miejsce – 50 m grzbiet – 34.58PK – 50 m dowolny – 31.30

Rezultaty Sztafet:

4x25 m stylem dowolnym
Oliwia Całka, Szymon Woźniak, Olga Lewandowska, Adam Potrzebowski
4x25 m stylem zmiennym Jan Szwed, Hanna Zając, Marianna Zalewska, Aleksander Michalak
4x50 m stylem zmiennym Jakub Boruta, Wiktoria Pawliszewska, Franciszek Zawadzki, Zofia Skorupa

Filip Ogórek

Orzeł pokonuje Promnik w sparingu

Ciekawe widowisko mogli zobaczyć kibice, których nie przestraszyła mroźna aura. Orzeł Unin pokonał Promnik Gończyce 3:2.

W ostatni weekend mieliśmy okazję obejrzeć jedne z wielu tej zimy sparingowe derby powiatu garwolińskiego. Tym razem głównymi aktorami byli zawodnicy Orła Unin i Promnika Gończyce. Obydwa zespoły dzieli różnica jednej klasy rozgrywkowej, pomimo tego w test-meczu rozgrywanym w mroźnej aurze zobaczyliśmy ciekawy mecz, obfitujący w sytuacje podbramkowe. Górą z tego starcia wyszli podopieczni Rafała Głąbickiego, którzy triumfowali 3:2. Jak widać, treningi na macie przekładają się także na aspekty czysto piłkarskie. Ekipa z Gończyc była tego dnia mniej skuteczna, ale i tak potrafiła dwukrotnie trafić do siatki przeciwnika. Ozdobą tego spotkania było niewątpliwie trafienie Przemysława Galbarczyka, który skierował futbolówkę do siatki bezpośrednio z rzutu rożnego.

GAR

Fot.Promnik Gończyce

W ciekawym sparingu Promnik uległ Orłowi Unin 2:3

PROMNIK GOŃCZYCE - ORZEŁ UNIN 2:3

Skład Promnika: Michał Goliszewski, Eryk Radziej, Seweryn Lis, Jakub Krzyśpiak, Konrad Czyżewski, Jakub Jończyk, Bartosz Zackiewicz, Adam Michalczyk, Paweł Król, Dominik Kiliszek, Mateusz Michalec, Bartłomiej Zadrożny, Eryk Kisiel, Ignacy Rusak, Przemysław Galbarczyk, Piotr Ochnio

Filip Ogórek

Opowiedz nam o sporcie

Organizujesz zawody sportowe? Chcesz, by było o nich głośno w prasie? Zadzwoń bądź napisz. Z pewnością artykuł ukaże się we „Wspólnocie". Zapraszamy do współpracy.

MATEUSZ POŁYNKA
mateuszpolynka162@gmail.com
507 074 748, 516 019 184

eprasa.pl e57f60bb09

Sęp lepszy od Amatora

Podopieczni Piotra Szymańskiego notują kolejną wygraną tej zimy. Pokonali A-klasowicza z sąsiedniego województwa.

Fot.sep.zelechow.net

Śnieżna pogoda nie przestraszyła „Sępów", które pewnie ograły Amatora

Sęp Żelechów krzyżuje miecze z kolejnymi sparingpartnerami. Znowu pozostał także w województwie lubelskim. Tym razem zmierzył się z Amatorem Leopoldów-Rososz z lubelskiej klasy „A". Jeśli w sparingach można doszukiwać się faworytów, to z pewnością podopieczni Piotra Szymańskiego takowymi by byli. Szybko zaczęli potwierdzać, że są nie tylko wyżej notowani, ale także prezentują wyższy poziom piłkarski. Już w 18. minucie było 1:0. Łukasz Gendek zdecydował się na strzał z dystansu, a piłka zatrzepotała w siatce. Nie minęło pięć minut i po trafieniu Mikołaja Głodka było 2:0. Napastnik żelechowian dostał świetną prostopadłą piłkę i w sytuacji sam na sam nie dał szans golkiperowi. Druga połowa to już nieco bardziej wyrównane zawody. Rywale złapali nawet kontakt po trafieniu z rzutu karnego, ale ekipa z powiatu garwolińskiego konsekwentnie dążyła to powrotu na dwubramkowe prowadzenie. Udało się dopiero w 88. minucie za sprawą Krystiana Dadasa. Dobre spotkanie i pewna wygrana to dobry prognostyk przed zbliżającymi się wielkimi krokami zmaganiami o punkty. Kolejny mecz Sęp zagra tym razem w środę, rywalem stały sparingpartner - SportsMate 360, z którym zmierzą się w Miętnem o godz. 20.

SĘP ŻELECHÓW - AMATOR LEOPOLDÓW-ROSOSZ 3:1 (2:0)

Bramki dla Sępa: Łukasz Gendek 18`, Mikołaj Głodek 23`, Krystian Dadas 88` **Skład Sępa**: Kowalski D. - Wdowiak B., Dadas K., Bożek A., Korgul A., Słyk Sz., Licbarski M., Król H., Gendek Ł., Dębowski M., Głodek M. oraz Bryl M., Wdowiak S., Tratkiewicz M., Kryczka Sz.

Filip Ogórek

L.p	Nazwa zespołu	M	Pkt	Bramki
1	Wektra Zbuczyn	15	37	48:15
2	Naprzód Skórzec	15	29	41:24
3	Pogoń II Siedlce	14	29	43:16
4	Czarni Węgrów	15	26	39:22
5	ULKS Gołąbek	15	25	29:27
6	Płomień	15	25	36:31
7	Fenix Siennica	15	24	32:25
8	Podlasie II	15	21	29:30
9	Sęp Żelechów	15	21	35:38
10	MKS Małkinia	15	20	37:24
11	Orzeł Unin	15	20	33:34
12	ŁDK Łosice	15	18	26:45
13	Zryw Sobolew	15	13	34:57
14	Jastrząb Żeliszew	15	13	29:30
15	Watra Mrozy	15	12	27:42
16	Hutnik	14	3	14:72

Uroczysty apel w Liceum w Żelechowie – kadeci klas mundurowych awansowali na wyższe stopnie

6 lutego w Liceum Ogólnokształcącym im. J. Lelewela w Żelechowie odbyła się uroczystość, która stanowi ważny punkt w edukacyjnej drodze uczniów klas mundurowych.

Fot.Starosta Iwona Kurowska/facebook.com

Uroczystość uświetnili przedstawiciele lokalnych władz i instytucji współpracujących z klasami mundurowymi

Mianowanie na wyższe stopnie było nie tylko formalnym wyróżnieniem, ale także podsumowaniem wysiłku, dyscypliny i zaangażowania kadetów w dotychczasowym szkoleniu.

Podczas apelu podkreślano, że awans to nie tylko formalny stopień, lecz przede wszystkim wyróżnienie za zaangażowanie, systematyczną pracę i gotowość do podejmowania wyzwań. Jak zaznaczyła szkoła, każdy kolejny stopień jest potwierdzeniem wysiłku, determinacji oraz odpowiedzialności, którą kadet wykazuje zarówno w szkoleniu praktycznym, jak i w codziennym życiu szkolnym.

Organizacja i poczet flagowy

Dowódcą uroczystości był aspirant dyplomowany Hubert Bogusz, natomiast rolę speakera pełniła nadkadet Natalia Rulak. Poczet flagowy tworzyli aspirant dyplomowany Alicja Soszka, aspirant dyplomowany Marcin Tratkiewicz oraz nadkadet Marta Gajownik, wprowadzając podniosły charakter całej ceremonii.

Goście uroczystości

Wśród zaproszonych znaleźli się dyrektor Liceum, pani Sylwia Tomaszek, poseł Grzegorz Woźniak, starosta powiatu garwolińskiego Iwona Kurowska oraz wicestarosta Mirosław Walicki. W wydarzeniu uczestniczyli również przedstawiciele WCR Garwolin, Komendy Powiatowej Państwowej Straży Pożarnej w Garwolinie oraz policji z Garwolina.

ok

Fot.Starosta Iwona Kurowska/facebook.com

6 lutego w Liceum Ogólnokształcącym im. J. Lelewela w Żelechowie odbyła się uroczystość, która stanowi ważny punkt w edukacyjnej drodze uczniów klas mundurowych

Fot.Starosta Iwona Kurowska/facebook.com

Złożono wyrazy uznania wszystkim awansowanym kadetom

GAR

eprasa.pl e57f60bb09

Sympozjum „Bohater nieznany” w Sobolewie – Tadeusz Kościuszko w nowym świetle

Fot.GDK Sobolew

Sympozjum otworzyła dyrektor Gminnego Domu Kultury Aneta Niedźwiedzka

Fot.GDK Sobolew

Postać Tadeusza Kościuszki wciąż fascynuje, a inicjatywa wypełniła lukę w lokalnym kalendarzu kulturalnym

Z okazji 280. rocznicy urodzin Tadeusza Kościuszki w Sobolewie odbyło się wyjątkowe sympozjum „Bohater nieznany”.

Wydarzenie zgromadziło licznych mieszkańców gminy, lokalnych pasjonatów historii oraz ekspertów z całego kraju, oferując nie tylko pogłębioną wiedzę o Naczelnika, ale także możliwość spojrzenia na jego życie i dokonania w szerszym kontekście historycznym i społecznym.

„To był strzał w dziesiątkę – wydarzenie, które łączy pokolenia, edukuje i inspiruje do dumy z naszej narodowej i lokalnej historii” – podkreślali organizatorzy.

Pierwszymi uczestnikami byli uczniowie klasy wojskowej Zespołu Szkół Ponadpodstawowych w Sobolewie wraz z nauczycielką Małgorzatą Bojanowską, którzy pod jej kierunkiem ustawili plansze wystawy „Kościuszko w tradycji ludowej i narodowej”. Ekspozycję udostępnili dr Mirosława Bednarzak-Libera, kustosz Muzeum Historii Polskiego Ruchu Ludowego, oraz Mariusz Kwiatkowski, kierownik administracyjny muzeum.

Sympozjum otworzyła dyrektor Gminnego Domu Kultury Aneta Niedźwiedzka, wprowadzając uczestników w atmosferę wydarzenia wraz z prowadzącą sesję naukową Anną Wiśnioch. W ducha historycznego uczestników wprowadził utalentowany muzyk Ryszard Szewczyk, wykonując na trąbce dwa polonezy i walc skomponowane przez samego Kościuszkę

Sesje naukowe – odkrywanie nieznanych wątków

Wystąpienia poświęcone były m.in. mniej znanym aspektom życia Kościuszki i jego udziałowi w insurekcji Mirosława Bednarzak-Libera zaprezentowała liczne artefakty z muzealnych zbiorów, zachęcając do odwiedzenia siedziby placówki w zabytkowym budynku „Żółtej Karczmy” w Warszawie. Michał Kalbarczyk opowiedział o roli Kościuszki w walce o niepodległość Stanów Zjednoczonych, a dr Marcin Gomółka przedstawił jego wkład w wojnie o Konstytucję 3 Maja.

Aneta Niedźwiedzka w prezentacji „Linia i wolność. Nieznane szkice Kościuszki” pokazała artystyczną wrażliwość Kościuszki na podstawie zachowanych prac rysunkowych.

Sławomir Zawadka przybliżył ostatnie lata życia bohatera. Kazimierz Paciorek przedstawił wybrane pomniki i kopce poświęcone Kościuszce.

ok

„MobiLas. Fotografia mobilna w lesie” – wystawa prezentująca projekt w Pilawie

W czwartek, 5 lutego w Publicznej Szkole Podstawowej im. Henryka Sienkiewicza w Pilawie odbyła się wystawa podsumowująca projekt „MobiLas. Fotografia mobilna w lesie”. Autorką pomysłu i realizatorką przedsięwzięcia jest Marzenna Gawriłow. Projekt został zrealizowany w ramach środków z Planu Rozwojowego – KPO dla kultury, w formie stypendium pozyskanego przez autorkę.

„MobiLas” to inicjatywa łącząca edukację artystyczną z aktywnym przebywaniem w naturze. W ramach projektu zorganizowano cykl foto-spacerów oraz warsztatów, podczas których uczestnicy uczyli się fotografii mobilnej w przestrzeni leśnej. Zajęcia obejmowały m.in. podstawy kadrowania, pracy ze światłem oraz budowania kompozycji zdjęcia przy użyciu smartfonów.

W projekcie udział wzięło ponad 100 osób w różnym wieku i na różnym poziomie zaawansowania fotograficznego. Wśród uczestników znaleźli się m.in. uczniowie Publicznej Szkoły Podstawowej w Pilawie oraz Publicznej Szkoły Podstawowej w Puznówce. Zajęcia plenerowe odbywały się na terenie Mazowieckiego Parku Krajobrazowego oraz w lasach Nadleśnictwa Garwolin.

GAR

Fot.mat. prasowe

Fotografie ukazywały las z różnych perspektyw, zwracając uwagę na detale, światło i naturalne piękno przyrody widziane okiem młodych i dorosłych twórców

Podczas wystawy zaprezentowano wybrane, najlepsze prace uczestników projektu, które zostały wcześniej wyróżnione. Fotografie ukazywały las z różnych perspektyw, zwracając uwagę na detale, światło i naturalne piękno przyrody widziane okiem młodych i dorosłych twórców.

W wydarzeniu udział wzięli m.in. burmistrz miasta i gminy Pilawa Albina Łubian, dyrektor PSP w Pilawie Hanna Gajowniczek, opiekunowie grup uczniowskich – Marlena Korab z PSP w Pilawie oraz Anna Borowska z PSP w Puznówce, a także nauczyciele, uczniowie i rodzice.

ok

Fot.mat. prasowe

Autorką pomysłu i realizatorką przedsięwzięcia jest Marzenna Gawriłow

Żelechów. Podwyżka dla pani burmistrz

Podwyżkę dostała Krystyna Wieczorkiewicz, burmistrz Żelechowa.

Wynagrodzenie burmistrz Krystyny Wieczorkiewicz zostało ostatnio ustalone w maju 2024 roku. Pensja zasadnicza została ustalona na 10 250 zł brutto, dodatek funkcyjny – na 3150 zł, a dodatek specjalny - na 30 procent łącznego wynagrodzenia zasadniczego i dodatku funkcyjnego. Dawało to 4020 zł brutto, czyli w sumie wynagrodzenie (bez dodatku za wysługę lat) wynosiło 17420 zł brutto.

Oprócz tego pani burmistrz na zasadach ogólnych przysługuje dodatek za wieloletnią pracę, nagrody jubileuszowe i trzynastka.

Niedawno pani burmistrz dostała podwyżkę, a uchwałę w tej sprawie podjęła Rada Miejska. Pensja zasadnicza została podniesiona do 10770 zł, a dodatek funkcyjny – do 3300 zł. Skutkowało to podniesieniem dodatku specjalnego do 4221 zł. Łącznie pensja pani burmistrz wynosi teraz (bez dodatku za wieloletnią pracę) 18291 zł brutto, co według internetowego kalkulatora płac daje ok. 12,8 tys. zł netto.

Rozporządzenie Rady Ministrów z 15 września br. podwyższyło kwoty maksymalnego poziomu wynagrodzenia zasadniczego oraz maksymalnego poziomu dodatku funkcyjnego pracowników samorządowych z wyboru i powołania.

10770 zł
wynosi teraz pensja zasadnicza

3300 zł
wynosi dodatek funkcyjny

4221 zł
wynosi dodatek specjalny

Pracownicy samorządowi zatrudniani na podstawie wyboru po zmianach mogą otrzymywać maksymalnie 21.043 zł brutto miesięcznie - co stanowi górną granicę, której nie można przekroczyć w okresie miesiąca. Jednocześnie minimalne wynagrodzenie nie może być niższe niż 80% maksymalnego, czyli 16.834 zł brutto miesięcznie. W przypadku burmistrza w gminie do 15 tys. mieszkańców maksymalne wynagrodzenie, bez dodatku za wieloletnią pracę, może wynosić maksymalnie 18.291 zł brutto miesięcznie, natomiast minimalne wynagrodzenie, również bez dodatku za wieloletnią pracę – 14.632 zł brutto miesięcznie.

Grzegorz Rekiel

eprasa.pl e57f60bb09

Wyższa Szkoła Gotowania na Gazie - spotkanie CLXXXVIII

Kurczak po jamajsku, czyli prowokujemy koniec zimy

Ja tam się już zimą nacieszyłem, już chcę wiosny, a najlepiej lata. Już mi się marzy włóczęga, nowe miejsca, smaki, bary gdzieś na uboczu, gdzie lokalsi potrafią zaskoczyć czymś niby prostym, a obłędnie dobrym... Tak by człowiek zostawił ten śnieg i błoto i pobalował sobie na Jamajce? Rum kurczakiem zakąsił...

Słowem **„jerk"** określa się sposób przyrządzania mięsa (głównie kurczaka, ale nie tylko: może być też wieprzowina) praktykowany na Karaibach. Można dostać go tam na każdym rogu ulicy. Prosto z dymiącego grilla, czasami sporządzonego przeważnie trzydzieści lat temu przez dziadka po prostu z metalowej beczki. W Polsce Sanepid by taki biznes zamknął, przypuszczalnie razem z tubylcami, którzy go prowadzą, ale na Jamajce spowodowałoby to z pewnością zamieszki. Smakuje obłędnie, pachnie jeszcze lepiej. Dla Europejczyków w pierwszym kontakcie jest dość zaskakujący, ale potem chce się więcej i więcej.

Można użyć **całych ćwiartek kurczaka**, można oddzielić uda od „pałek".

Kluczową kwestią jest marynata. Nie ma jednego kanonicznego przepisu, bo nie wszystko jest zawsze pod ręką. Pewne składniki jednak muszą się znaleźć zupełnie obowiązkowo. Po pierwsze: **pikantna papryka**. Jamajczycy mają lekkiego szmergla na punkcie papryczek odmiany **Scotch Bonnet**. Nieduże, w różnych kolorach, o nieregularnych kształtach. W Polsce też dostępne, ale najłatwiej samemu wyhodować, do czego serdecznie Państwa namawiam. Tylko ostrożne: diabelstwo naprawdę ostre, większość innych odmian habanero to przy tym dodatek do kaszy manny. Spożywana na świeżo pozwala odróżnić chłopców od mężczyzn. Nie jest to taki wynalazek jak odmiana Trinidad Scorpio Butch, po których silny mężczyzna płacze, a słaby prosi, żeby go dobić. Ale też jest fajna. Po dodaniu do potrawy traci nieco z piekielności, ale daje też przyjemne nutki cytrusowe. Ale lepiej dozujcie bardzo ostrożnie.

Jamajczycy do grillowania używają kawałków drzewa pimentowego. Znają je Państwo niechcący bardzo dobrze: to na nim rośnie **ziele angielskie**! Pewnie nie macie akurat pod ręką, ale spróbujemy trochę problem obejść: do naszej marynaty damy właśnie **sporo ziarenek**. Tyle że najpierw przez chwilę, aż wypełnią kuchnię potężnym aromatem, **podprażymy je na suchej patelni, a potem rozciśniemy w moździerzu albo młynku**. To samo z następnym nieodzownym składnikiem: kawałkami **kory cynamonowej**. Dalej: **nieco goździków, sporo wędzonej słodkiej papryki, pieprz, sól, imbir.** Dodajemy do tego jeszcze nieco **oliwy**, nieco **mocnego alkoholu** (jak Jamajka, to Jamajka: najlepiej rumu, ale whisky też może być...) **porządną łyżkę miodu i przecieru pomidorowego i robimy półpłynną pastę**. Nacieramy nią mięso. Podpowiem, żeby robić to w rękawiczkach, bo potem można niechcący oka dotknąć.

4 udka kurczaka
MARYNATA:
dwie papryczki habanero
40 ziarenek ziela angielskiego
liście laurowe
cynamon
wędzona słodka papryka
pieprz czarny
świeży imbir
czosnek
miód albo brązowy cukier
olej roślinny
kieliszek rumu albo whisky
sól

Odstawiamy **do lodówki na kilka godzin**.

Teraz **grillowanie**. Jeżeli będziemy działać latem, to oczywiście najlepiej na dobrym węglu drzewnym, do którego będziemy dorzucać co jakiś czas a to liść laurowy, a to ziarenka ziela. Działając w piekarniku, najpierw wstępnie **obsmażamy kawałki mięsa** na suchej patelni, potem, kiedy na wierzchu skarmelizuje się warstwa sosu, wstawiamy **do pieca do temperatury 160 stopni z grzaniem góra-dół** na mniej-więcej godzinę.

Podajemy w towarzystwie ryżu, powszechnym dodatkiem - podobnie jak do większości innych dań z tamtych okolic - jest też duszona czarna fasola.

Zbigniew Smółko

KRZYŻÓWKA

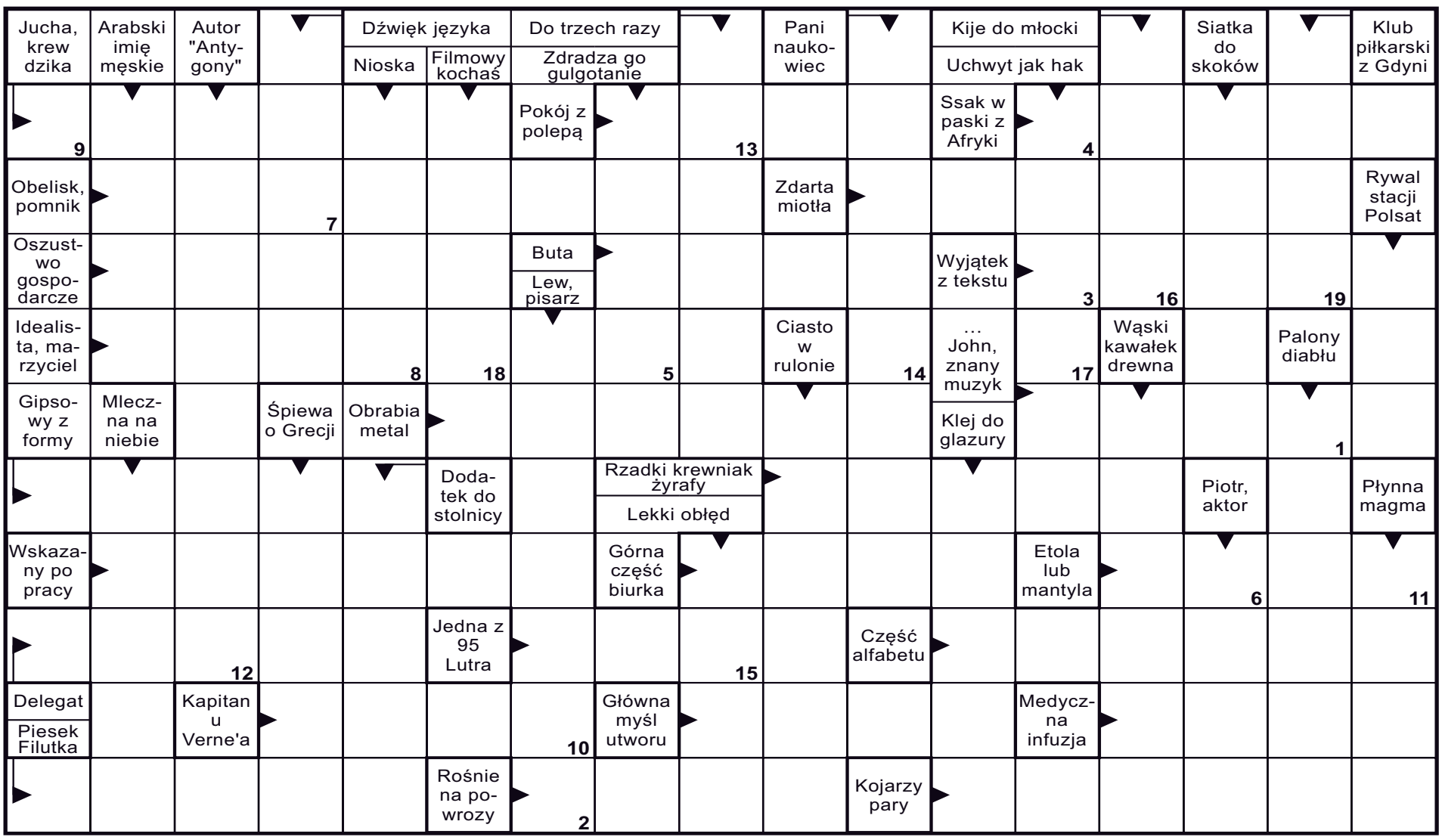

1	2	3	4	5	6	7	8

9	10	11	12	13	14	15	16	17	18	19

GAR

eprasa.pl e57f60bb09